Polisen

Förundersökningsprotokoll

Åklnr
AM-130175-20

Signerat av
Fitim Rushiti

Signerat datum
2024-12-04 11:00

Datum
2024-11-07

HUVUDFÖRHANDLINGSRÄTT
INKOM: 2024-12-05
MÅLNR: B 7873-24
AKTBIL: 120

Arkiv/Åkl. ex

Enhet
Region Syd, Grova brott 5 Rgn Syd

Handläggare (Protokollförare)
Fitim Rushiti

Undersökningsledare
Jenny Olovsson

Polisens diarienummer
5000-K1123172-20

Personer i ärendet

Målsägande	Företrädare
El Jebali, Khaled	
El Mohamad, Hamza	
El Mohamad, Ibrahim	
Mohammed Ramadan, Mohammed Muhannad	Pennander, Mats, förordnad 2024-09-04

Förtursmål	Beslag	Målsägande vill bli underrättad om tidpunkt för huvudförhandlingen
Annat förtursmål	Finns	Ja

Ersättningsyrkanden	Tolk krävs

Misstänkt (Efternamn och förnamn)	Personnummer
El-Ali, Issa	19921228-1571

Brott	Förhandsgodkännande enligt RB 48:10
Skyddande av brottsling, grovt brott	Nej

Misstänkt har delgivits information om att förenklad delgivning kan komma att användas av polis och tingsrätt (skriftligt överlämnad vid ett personligt sammanträffande).

Misstänkt har delgivits information om att tillgänglighetsdelgivning kan komma att användas av tingsrätt (skriftligt överlämnad vid ett personligt sammanträffande).

Underrättad om slutförd förundersökning / utredning enligt RB 23:18a	Yttrande senast (rådrum)
2024-11-06, muntlig underrättelse	2024-11-28
	Resultat av slutunderrättelse: Ingen erinran

Försvarare
Teodor Bodin Löfgren, förordnad 2024-10-23

Underrättad om slutförd förundersökning / utredning	Yttrande senast (rådrum)
2024-11-07, muntlig underrättelse	2024-11-28
	Resultat av slutunderrättelse: Ingen erinran

Misstänkt (Efternamn och förnamn)	Personnummer
El-Ali, Omar Diab	19931001-7257

Brott	Förhandsgodkännande enligt RB 48:10
Försök till mord, Grovt vapenbrott	Nej

Misstänkt har delgivits information om att förenklad delgivning kan komma att användas av polis och tingsrätt (skriftligt överlämnad vid ett personligt sammanträffande).
2020-09-16

Misstänkt har delgivits information om att tillgänglighetsdelgivning kan komma att användas av tingsrätt (skriftligt överlämnad vid ett personligt sammanträffande).

Underrättad om slutförd förundersökning / utredning enligt RB 23:18a	Yttrande senast (rådrum)
2024-11-06, muntlig underrättelse	2024-11-28
	Resultat av slutunderrättelse: Erinran

Försvarare	
Johan Grahn, förordnad 2024-06-04	
Underrättad om slutförd förundersökning / utredning 2024-11-07, muntlig underrättelse	Yttrande senast (rådrum) 2024-11-28
	Resultat av slutunderrättelse Erinran

Misstänkt (Efternamn och förnamn)	Personnummer
Grubisic, Nikola	19931125-0857
Brott Försök till mord	Förhandsgodkännande enligt RB 48:10 Nej

Misstänkt har delgivits information om att förenklad delgivning kan komma att användas av polis och tingsrätt (skriftligt överlämnad vid ett personligt sammanträffande).

Misstänkt har delgivits information om att tillgänglighetsdelgivning kan komma att användas av tingsrätt (skriftligt överlämnad vid ett personligt sammanträffande).

Underrättad om slutförd förundersökning / utredning enligt RB 23:18a	Yttrande senast (rådrum)
2024-11-07, muntlig underrättelse	2024-11-28
	Resultat av slutunderrättelse Erinran

Försvarare	
Robin Söder, förordnad 2024-04-04	
Underrättad om slutförd förundersökning / utredning 2024-11-07, muntlig underrättelse	Yttrande senast (rådrum) 2024-11-28
	Resultat av slutunderrättelse Erinran

Brott i ärendet

Brottsbeskrivning		
Skyddande av brottsling, grovt brott		
Brottsplatsadress Hålsjögatan 15, Malmö	Händelse inträffad 2020-09-14 :	Händelse inträffad mellan - - - - -
Aktör El-Ali, Issa		Roll Misstänkt
Brottsbeskrivning		
Grovt vapenbrott		
Brottsplatsadress Okänd	Händelse inträffad - - :	Händelse inträffad mellan 2020-07-31 - 2020-10-01
Aktör El-Ali, Omar Diab		Roll Misstänkt
Brottsbeskrivning		
Försök till mord		
Brottsplatsadress Sörbäcksgatan, Malmö	Händelse inträffad 2020-09-14 :	Händelse inträffad mellan - - - - -

Aktör	Roll
Abduljabbar, Taha Afif Abduljabbar	Vittne
Abualhayjaa, Bader	Vittne
Achiban, Mohamed	Vittne
Ahmad, Maryam Hassan	Vittne
Al-Abboodi, Haider Radhi Swadi	Vittne
Al-Dulaimi, Simat	Vittne
Aljishi, Marah	Vittne
Al-Rubaiai, Ahmed Majid Jomaa	Vittne
Alsafer, Mohamed	Vittne
Andersen, Nicolai Vernon	Vittne
Bavall, Eva	Vittne
Bavall, Zbigniew Poll	Vittne
Bengtsson, Carl Mikael	Vittne
Bengtsson, Frej Johann Hugo Rasmus	Vittne
Bergström, Inger Marianne	Vittne
Bjerg, Johan Magnus	Vittne
Bricheh, Mutaz Mohammed	Vittne
Bytyqi, Flurije	Vittne

Aktör	Roll
Börlin, Viktor Hans Erik	Vittne
Chaaban, Ali Nidal	Vittne
Danielsson, Susana Veronica	Vittne
Dimitrijevic, Toni	Vittne
El Jebali, Khaled	Målsägande
El Jebali, Khaled	Vittne
El Mohamad, Hamza	Målsägande
El Mohamad, Hamza	Vittne
El Mohamad, Ibrahim	Målsägande
El-Ali, Omar Diab	Misstänkt
El-Beyrouti, Baker	Vittne
El-Beyrouti, Yousef	Vittne
Eltijani, Mohammad Osman Hassan	Vittne
Faraj, Halla Hanna	Vittne
Fröberg, Bengt Ingvar	Vittne
Grebovic, Livija	Vittne
Grubisic, Hiba	Vittne
Grubisic, Nikola	Misstänkt
Haidar, Mustafa	Vittne
Hakimi, Mohammad Adil	Vittne
Hallberg, Markus Kristoffer	Vittne
Hamdan, Shehnaz	Vittne
Hamesh, Yazan A A	Vittne
Hamidan, Mohammed	Vittne
Hammarlund, Nils Olle Stefan	Vittne
Hammarström, Kerstin Agneta	Vittne
Hansson, Helena Theres Caroline	Vittne
Hedén, Björn Erik	Vittne
Honic, Emil	Vittne
Houteit, Mostafa Abdulsalam	Vittne
Hussain, Amna Basil	Vittne
Håkansson, Tobias Jesper	Vittne
Ihsan-Wahid, Hassan	Vittne
Jawad, Hanaa Mahmod	Vittne
Jerzak, Beata Kinga	Vittne
Johansson, Antonio Bryan Jason	Vittne
Jönsson, Linda Marie Therese	Vittne
Kajrup, Sven Olof Ingemar	Vittne
Khodr, Ramadan	Vittne
Kolgjini, Fildishe	Vittne
Lababneh, Mariam Adel Abdallah	Vittne
Larsson, Hans Olov	Vittne
Larsson, Johan Sebastian Junior	Vittne
Ley, Anja Jenny Evelyn	Vittne
Lindén, Rolf Torsten	Vittne
Lukacs, Ioan	Vittne
Lundström, Jasmine Ingrun Michaela	Vittne
Majzoub, Khaled	Vittne
Mangal, Shukuria	Vittne
Mardan, Handren Abdulkader	Vittne
Martinsson, Michell Andree	Vittne
Mikolasevic, Veronika	Vittne
Mohammad, Montaserbella Abdelrahman	Vittne
Mohammed Ramadan, Mohammed Muhannad	Målsägande
Necula, Nicoleta Monica	Vittne
Nordborg, Håkan Jonas	Vittne
Oraybi, Haidar	Vittne
Ostrell, Ulf Bertil	Vittne
Rahbi, Allan	Vittne
Rahbi, Nesrin	Vittne
Sadiki, Ganimete	Vittne
Saleh, Helin Sabah	Vittne
Sarhan, Khaleefah Jumaah	Vittne
Sarhan, Mariam Khaleefah Jumaah	Vittne
Silva Salinas, Nicolas Ignacio	Vittne
Sjöström, Anna Margareta Elisabeth	Vittne
Strandbäck, Lars-Börje	Vittne
Sultan, Hani	Vittne
Taylor, Eric Jens	Vittne
Tilander, Anna Louise	Vittne
Varga, Tünde-Tina Tinde	Vittne
Ziab, Sobhi	Vittne
Zibner, Tiger Max Georg	Vittne

Notering

Sidomaterial finns tillgängligt hos handläggaren.

Innehållsförteckning

Diarienr	Uppgiftstyp	Sida
	Anmälan	
5000-K1123172-20	Anmälan K1123172-20 Mordförsök	36
	Bilaga: Ursprunglig anmälan	
	PM Ärendets handläggning - översikt	38
	Introduktion	
	Kalender över September 2020	40
	PM Solens upp- och nedgång brottsdagen	42
	Bilaga: Solen upp- och nedgång	
	HR	
	Händelserapport (maskad)	45
	Inringare	
	Inringare	
	PM Ljudfiler från SOS och RLC	63
	Bilaga: Sammanställning inringare SOS och RLC	
	PM Samtal RLC, PKC, SOS-ny genomgång	66
	PM Kontakt Ruck	67
	Kontakt med PKC-operatör (maskad)	68
	SOS-samtal + RLC-samtal	
	Utskrift av SOS-samtal 21:14:07 Hallberg, Markus	71
	Utskrift av RLC-samtal 21:14:33 Hallberg, Markus	73
	Utskrift av SOS-samtal 21:14:10 Lababneh, Mariam	76
	Utskrift av RLC-samtal 21:14:51 Lababneh, Mariam	78
	Utskrift av SOS-samtal 21:14:30 Rusz, James Peter	81
	Utskrift av RLC-samtal 21:15:19 Rusz, James	83
	Utskrift av SOS-samtal 21:14:33 Danielsson, Veroni	86
	Utskrift av SOS-samtal 21:14:34 Bengtsson, C M	88
	Utskrift av RLC-samtal 21:15:05 Bengtsson, C M	92
	Utskrift av SOS-samtal 21:14:38 Ruck, Zandra	95
	Utskrift av RLC-samtal 21:15:26 Ruck, Zandra	97
	Utskrift av SOS-samtal 21:14:39 Ahmad, Maryam H	101

Utskrift av RLC-samtal 21:15:24 Ahmad, Maryam..... 103
Utskrift av SOS-samtal 21:14:42 El Mohamad, I..... 105
Utskrift av RLC-samtal 21:15:24 El Mohamad, I..... 112
Utskrift av SOS-samtal 21:14:56 Mikolasevic, V..... 118
Utskrift av RLC-samtal 21:15:42 Mikolasevic, V..... 120
Utskrift av SOS-samtal 21:15:02 Sarhan, Mariam 1..... 124
Utskrift av RLC-samtal 21:15:46 Sarhan, Mariam..... 127
Utskrift av SOS-samtal 21:15:03 Silva Salinas, N..... 131
Utskrift av RLC-samtal 21:15:56 Silva Salinas, N..... 133
Utskrift av SOS-samtal 21:15:16 Hamdan, Shehnaz..... 135
Utskrift av SOS-samtal 21:15:19 Necula, Nicoleta..... 137
Utskrift av RLC-samtal 21:16:38 Necula, Monica..... 140
Utskrift av SOS-samtal 21:15:44 Hammarström, A..... 143
Utskrift av RLC-samtal 21:17:06 Hammarström, A..... 145
Utskrift av SOS-samtal 21:16:00 Johansson, Antonio..... 148
Utskrift av RLC-samtal 21:17:19 Johansson, Antonio..... 151
Utskrift av SOS-samtal 21:18:05 Ley, Anja..... 154
Utskrift av RLC-samtal 21:18:38 Ley, Anja..... 156
Utskrift av SOS-samtal 21:19:21 Sarhan, Mariam 2..... 160
Utskrift av RLC-samtal 21:20:09 Sarhan, Mariam..... 162
Utskrift av SOS-samtal 21:29:28 Kajrup, Sven Olof..... 168
Utskrift av RLC-samtal 21:30:08 Kajrup, Sven Olof..... 170
Utskrift av RLC-samtal 22:05:16 Kajrup, Petra..... 174
Utskrift av SOS-samtal 21:37:47 Larsson, Sebastian..... 178
Utskrift av RLC-samtal 21:39:22 Larsson, Sebastian..... 180

RLC-samtal

Utskrift av RLC-samtal 21:47:23 Bjerg,Johan Magnus..... 185
Utskrift av RLC-samtal 21:50:40 Martinsson, M..... 189
Utskrift av RLC-samtal 00:49:37 Okänds tips..... 194

Relevanta platser

Karta Kartbilder över relevanta platser..... 199

Sörbäcksgatan - BROTTSPLATS

PM från polispersonal

PM sammanfattning..... 208
PM Kontakt med vittne, vill ej medverka vid förhör..... 210
PM Första iakttagelser på plats..... 211
PM Omständigheter på platsen..... 213
Avrapporteringspm AvrapporteringsPM..... 214
Hundinsats Hundinsats utanför avspärrningar..... 215
PM Angående vittnesuppgifter potentiell skjutplats..... 216
Protokoll BPU-sök med vapenhund på skottplats..... 217

Tvångsmedel

Beslag brottsplatsen, Sörbäcksgatan

Beslagsprotokoll, 2020-5000-BG113297..... 220
Beslagsprotokoll avseende El-Ali, Issa, 2020-5000-BG128756..... 223
Beslagsprotokoll, 2020-5000-BG124348..... 224
Beslagsprotokoll avseende El-Ali, Issa, 2020-5000-BG157421..... 225

Beslag Sörbäcksgatan Målsägande

Beslagsprotokoll, 2020-5000-BG112629..... 226
PM Målsägandes jacka..... 227

Beslag SUS Malmö

Beslagsprotokoll, 2020-5000-BG112644..... 228
Beslagsprotokoll, 2020-5000-BG112931..... 230
Beslagsprotokoll, 2020-5000-BG113006..... 231

Beslag - Mohammed Ramadan, Mohammed Muhannad

Beslagsprotokoll, 2020-5000-BG113502..... 232
Kvitto BG113502-1..... 233

Personer som lämnat uppgifter

Förhör med vittne, Okänd Anonym uppgiftslämnare iakttagelser..... 236
Sörbäcksgatan.....
Tjänsteanteckning Avseende Nimao Sörbäcksgatan 24..... 237
Bilaga: Vittnets plats de såg moperderna
Eventuellt vittne (maskad)..... 239
Yousef El-Beyrouti, personnumer (maskad)..... 241
PM PM anonym uppgiftslämnare..... 243

Bilaga: Färdväg anonym uppgiftslämnare

Övervakningsfilm - Kroksbäcks Livs

PM Inhämtning övervakningsfilm Kroksbäcks Livs..... 246
PM Identifieringar från Kroksbäcks Livs..... 247
Bilaga: Identifiering
Filmgranskning Kroksbäcks Livs..... 261

Personer vid avspärrning

PM Personer & fordon vid avspärrning (maskad)..... 283
Id kontroll - personer vid avspärrningen (maskad)..... 285
Identifiering Sörbäcksgatan (maskad)..... 288
Identifiering - personer på plats (maskad)..... 290
ID på personer vid avspärrning (maskad)..... 292
Kontroll personer vid avspärrning (maskad)..... 294
Tjänsteanteckning (maskad)..... 296
Uppgifter från personer på platsen (maskad)..... 298
PM Kontakt ang potentiellt vittne Kareem Abou-Hichme..... 300
PM Kontakt med Hanna Pettersson..... 301
PM Kontakt med vittne Abou Harb, Amne..... 302

PM iakttagelser SUS-Malmö

PM Bilar och personer runt akuten SUS..... 303
PM (maskad)..... 304

Hålsjögatan

PM från polispersonal

PM Omständigheter husrannsakan Hålsjög 15..... 306
Tjänsteanteckning Hålsjögatan 15 lgh 1006 gripande..... 308
PM Omständigheter kring gripandet av Mohammad El-Ali..... 309
PM Sopstation Hålsjögatan..... 310
Hundinsats Miljöhus Hålsjögatan..... 311
Hundinsats Miljöhus, Hålsjögatan 11, Malmö..... 312
PM Förtydligande angående tiden för observationer..... 313

Tvångsmedel

Hålsjögatan 15, lgh 1006 - Husrannsakan och beslag

Husrannsakan avseende El-Ali, Issa, Mordförsök..... 314
Husrannsakan avseende El-Ali, Issa, Husrannsakan Hålsjögatan 15 lgh 1006 315
Fotografi(er) Foto över husrannsakan på Hålsjögatan 15 Malmö..... 316
Fotografi(er) Stillbilder, film IMG_0058.MOV, HUSISI Hålsjög 15..... 334
2020-5000-BG112611 - maskat..... 343
2020-5000-BG112641 - maskat..... 351
Beslagsprotokoll, 2020-5000-BG112633..... 354
PM Angående beslag 2020-5000-BG112633. Blöta kläder..... 356
Beslagsprotokoll avseende El-Ali, Issa, 2020-5000-BG112652..... 357
Fotografi(er) Bilder på våta kläder BG112633..... 358
2020-5000-BG112653- Maskad..... 365
Fotografi(er) Bilder, klädesplagg, från NFC BG112653..... 383
Beslagsprotokoll avseende El-Ali, Issa, 2020-5000-BG112654..... 397

Beslag - Ibrahim, Silvia

Beslagsprotokoll avseende Ibrahim, Silvia, 2020-5000-BG112612..... 399

Beslag - El-Ali, Mohammad

Beslagsprotokoll avseende El-Ali, Mohammad, 2020-5000-BG112615..... 402

Beslag - El-Ali, Issa

Beslagsprotokoll avseende El-Ali, Issa, 2020-5000-BG112625..... 403

Hålsjögatan 9 Garage - Beslag

PM Beslag från ventilationsutrymme garage Hålsjögatan..... 405
Bilaga: Bild nr 1,Garageplats 114 samt ventilationsutrymme
Bilaga: Bild nr 2, öppningen till ventilationsutrymmet
Bilaga: Bild nr 3, foto inne i utrymmet
Bilaga: Bild nr 4, foto inne i ventilationsutrymmet
Bilaga: Bild nr 5, foto på mössan
Beslagsprotokoll avseende El-Ali, Issa, 2020-5000-BG117696..... 416

OWO 526 - Husrannsakan och beslag

Protokoll Husrannsakan i Pb OWO526, El-Ali, Mohammad..... 418
2020-5000-BG112648 - maskat..... 420

Hålsjögatan utomhus - Beslag

Beslagsprotokoll avseende Grubisic, Nikola, 2020-5000-BG112646..... 423
Fotografi(er) Bilder på handske - BG112646-1..... 424
PM Beslag BG112646-1..... 431

Personer som lämnat uppgifter

Avrapporteringspm Uppringare gällande Hålsjögatan 15..... 432

Taggrörelser

PM Kontroll av taggar gentemot Hålsjögatan 15..... 434
PM Tagghistorik, Hålsjögatan..... 435
Tagglista gällande mt bostad..... 437
PM Tidsangivelse taghistorik Hålsjögatan..... 439
PM Taghistorik Hålsjögatan 15..... 440
Bilaga: Taghistorik 20-09-14 Hålsjö 15 hela fastigheten 1
Bilaga: Taghistorik 20-09-14 Hålsjö 15 hela fastigheten 2
Bilaga: Taghistorik 20-09-14 Hålsjö 15 hela fastigheten 3
Bilaga: Taghistorik 20-09-14 Hålsjögatan 15 blåtag 1115
Tjänsteanteckning USB med Tagrörelser, Hålsjögatan 15..... 445

Omständigheter

PM Hålsjögatan 15 i Malmö (2020-2024)..... 446
Bilaga: Hålsjögatan
PM Bild från Omars mobiltelefon - Hålsjögatan..... 451
Bilaga: Bild från parkering på Hålsjögatan 21:32:23 14 sep

Övervakningsfilm

Ang iakttagelser från Ö film (maskad)..... 464
PM Tidsstämpel ÖVK Hålsjögatan, garage..... 466
Bilaga: Tidsstämpel
PM Granskning övervakningsfilm garage Hålsjögatan..... 469
Bilaga: Mohammed och Issa 20.26
Bilaga: Mohammed och Issa 21.01
Bilaga: Mohammed och Issa 21.36
Bilaga: Mohammed och Issa vid plats 112
Bilaga: OWO256 13.03
Bilaga: OWO526 in 20.25
Bilaga: OWO526 ut 21.03
PM Granskning ÖVK Parkeringsgaraget Hålsjögatan..... 477
Filmgransning garaget på Hålsjögatan..... 479

Intrång i lägenheten 2020-09-21 - 5000-K1155945-20

Hålsjögatan 15 - Inbrott/Överträdelse 2020-09-21..... 494
Bilaga: 1. Anmälan 5000-K1155945-20 (maskad)
Bilaga: 2. Förhör Millbank, vittne
Bilaga: 3. PM Åtgärd ang fönstret i aktuell lägenhet
Bilaga: 4. PM från Avdyli, Abresha 2020-09-22
Bilaga: 5. PM Kontakt med vittnet Niclas Millbank
Bilaga: 6. PM Film från Polisens kroppskamera
Bilaga: 7. Bildbilaga, utvalda fotografier

Bellevuevägen 31 - Stopp av pb YXR400

Omständigheter

PM Stopp av pb YXR400..... 507
Tjänsteanteckning Husrannsakan YXR400 (maskad)..... 508
Avrapporteringspm Gällande Ajmans nycklar..... 510
Bilaga: Ajmans nycklar
Fotografi(er) av YXR400 och innehåll..... 513
Fotografi(er) av YXR400 - översiktligt och innehåll..... 516
Fotografi(er) av iPhone-kartong anträffad i YXR400..... 521

Husrannsakan i personbil XYR400

Husrannsakan avseende Grubisic, Nikola, Protokoll över husrannsakan..... 524
Resulterade i beslagsprotokoll: 2020-5000-BG112608..... 525
Protokoll Beslagsprotokoll BG14674-1..... 528
Beslagsprotokoll avseende Grubisic, Nikola, 2024-5000-BG32548..... 531
Tjänsteanteckning Klargörnade gällande olika BG-nummer SKY-telefon..... 532
Tjänsteanteckning BG14674-1 Skytelefon - undersökningar m.m..... 533
Beslagsprotokoll avseende Grubisic, Nikola, 2020-5000-BG112620..... 535
Beslagsprotokoll avseende Uweiti, Ajman, 2020-5000-BG112634..... 536
Nyckelspårning (maskad)..... 538
Nyckelspårning (maskad)..... 540
PM Ny koll i YXR400 2020-10-28..... 542
Beslagsprotokoll, 2020-5000-BG133094..... 543
Utlämnande av körkort och AmericanExpress (maskad)..... 544
Identifiering nycklar BG112634-4 (maskad)..... 548
Beslagsprotokoll avseende Grubisic, Nikola, 2024-5000-BG12876..... 550
PM Innehåll i YXR 400..... 551
Bilaga: YXR400 och innehåll i bilen
PM Angående beslag som byter beslagsnummer..... 556
Tjänsteanteckning 2021-5000-BG90708-1-2..... 557

Beslagsprotokoll avseende Grubisic, Nikola, 2024-5000-BG12995..... 558
PM Ang BG12995-1 (vilken tidigare var BG112608-2)..... 563
BG112634-1 och BG112634-2 (Maskad)..... 564

Åtgärder på närliggande Delsjögatan
PM PM till tagglista Delsjögatan 36..... 566
Bilaga: Tagglista Delsjögatan 36
PM Nycklar Bg- 112634-1..... 569
Bilaga: Nycklar passade i lås förråd 216
PM Kontroll övervakningsfilm garage Delsjögatan..... 576
Husrannsakan i förråd, Delsjögatan 36 - Henriksson, Nikola
Husrannsakan avseende El-Ali, Issa, Husrannsakan förråd 216..... 577
PM Husrannsakan Delsjögatan 36 förråd 216..... 578
Hundinsats Sök med vapen/narkotika/sedelhund i källare i aktu..... 579

John Ericssons väg 72

Omständigheter
PM Beslag av mopeder John Erikssons väg..... 580
PM HR - Kontroll moped John Ericssons väg..... 581
PM Bild i SKY-chatt, ZDHGXH, John Ericssons väg..... 582
Bilaga: Bilder
Bilaga: SKY-ECC-chat

Beslag John Ericssons väg 72 A
Beslagsprotokoll, 2020-5000-BG112948..... 586
Fotografi(er) Foto på mopederna - BG112948-1 & BG112948-2..... 587
PM Moped Gilera Runner BG112948-1..... 601
PM Provande av beslagtagna nycklar..... 602

Beslag från mopeder
Beslagsprotokoll avseende El-Ali, Issa, 2020-5000-BG114326..... 603
Fotografi(er) Bilder på hjälm BG112948-1..... 605

Personer som lämnat uppgifter
Iakttagelser mopeder John Ericssons v 72 (maskad)..... 610
Iakttagelser mopeder John Ericssons v 72 (maskad)..... 612

Beslag - Grubisic, Nikola

Beslagsprotokoll avseende Grubisic, Nikola, 2020-5000-BG112606..... 614

Bilaga: Anteckning om rättelse

Bilaga: Svarspost

Fotografi(er) Bilder från NFC BG112606-6 och BG112606-7..... 619

Tjänsteanteckning 2021-5000-BG90715-1-4..... 627

Husrannsakan och beslag Grönegatan 2 A, Furulund - Grubisic, Nikola

Husrannsakan avseende Grubisic, Nikola, ... 628

Fotografi(er) Foto över husrannsakan på Grönegatan 2A Furulund..... 629

Beslagsprotokoll, 2020-5000-BG117266..... 661

PM Husrannsakan på Grönegatan 2A i Furulund..... 662

Beslag - Uweiti, Ajman

Beslagsprotokoll avseende Uweiti, Ajman, 2020-5000-BG112607..... 663

Beslagsprotokoll avseende Uweiti, Ajman, 2020-5000-BG112609..... 666

Husrannsakan Sagas Gränd 17 - Uweiti, Ajman

Husrannsakan, Sagas Gränd 17..... 667

Resulterade i beslagsprotokoll: 2020-5000-BG117342..... 668

Tjänsteanteckning Ajman Uweitis adress..... 672

PM Beträffande husrannsakan Sagas Gränd 17..... 673

Husrannsakan Oshögavägen 186 - El-Ali, Mohammad

Husrannsakan avseende El-Ali, Mohammad, ... 674

Husrannsakan Oshögavägen 186 (maskad)..... 675

Husrannsakan Östra Kristinelundsvägen 9 - El-Ali, Omar

Husrannsakan avseende El-Ali, Omar Diab, Protokoll över husrannsakan..... 677

Protokoll över avspärrning

Avspärrning, Inre avspärrning brottsplats..... 678

Avspärrning, Yttre avspärrning brottsplats Sörbäcksgatan..... 679

Avspärrning, Hålsjögatan 15..... 680

Circle K Ollebo

PM från polispersonal

PM Iakttagelser från Circle K Ollebo..... 681

Omständigheter

Inköp av Walki-Talki (Kom-radio) (maskad)..... 682
PM Inhämtning kvitto Circle K (Statoil)..... 697
PM Bakspårning av inköpt Walkie Talkie..... 700
Bilaga: Kvitto och produktbeskrivning

Övervakningsfilm

Tjänsteanteckning Filmlogg Ollebo Circle K..... 706
PM Rätt tid övervakningskamera Cirkle K Ollebo..... 707
Bilaga: Bild/Foto
PM Omar El Ali på Circle K och Arena livs..... 709
Bilaga: Övrigt
PM Granskning övervakningsfilm Ollebo bensinpumpar..... 713
PM, Omgranskning övervakningsfilm Circle K, Ollebo..... 714

Hyllie

Omständigheter

PM Förråd Sagas gränd..... 736

Övervakningsfilm

PM Inhämtning film och kvitto från Arena Livs..... 737
Filmgranskning Arena Livs-Hyllie..... 739
Tjänsteanteckning Filmlogg Sagas gränd..... 749
Powerpoint Filmgranskning Sagas Gränd (maskad)..... 750
Kompletterande filmgranskning Sagas Gränd..... 777
Inhämtad Övervakningsfilm 24seven (maskad)..... 788
Filmgranskning 24 Fitness - Atles gata..... 790

Fordon av intresse

Pb - YXR400
Fordonsuppgift, YXR400 ... 795
PM YXR 400 - Registeruppgifter ... 796
PM Tidigare kontroll av fordon YXR400 (maskad) ... 798
PM Tips angående YXR400 ... 800
Fotografi(er) av kontantfaktura anträffad i YXR400 ... 801
PM Post i YXR400 ... 804
Protokoll Anslutna bluetoothenheter i YXR400 ... 806
Ägaren till YXR400 - Haidar, Mustafa
PM Haidar, Mustafa - fordonsinnehav ... 809
PM DNB Bank ASA - krediter för bilköp ... 811
Bilaga: PM
Tjänsteanteckning Uweiti, Ajman - Jekta, Bahar ... 814
PM Haidar, Mustafa - Inhämtning Ekonomi ... 815
PM Granskning av Ekonomi - Haidar, Mustafa ... 818
Bilaga: BankID-logg samt Kartvy
PM Easypark - Haidar, Mustafa ... 821
Ytterligare Fordon
PM LSC447 - Registeruppgifter ... 824
PM XPX321 - Registeruppgifter ... 826
MUG388
PM Sammanställning HR MUG388 med Nikola som förare ... 827
PM Inhämtning information MUG388 ... 828
PM Kompletterande uppgifter MUG388 ... 829
Förhör med vittne, Kilian, Michael Jason Förhör 1 ... 830
Bilaga till förhör med bilhandlare, MUG388 ... 832

Åtgärder utförda

Avrapporteringspm Kontrollerade adresser i Holma av 65-1440 ... 842
Bilaga: Bild/Foto
PM Sökande efter moped på Snödroppsgatan, Hyacintgata ... 845
Bilaga: Karta
PM Dörrknackningar på olika adresser i Malmö ... 851
PM Anträffade byxor på Falkmansgatan ... 852
Beslagsprotokoll, 2020-5000-BG112624 ... 853
PM VOI på brottsplats (maskad) ... 854
Kontakt med VOI gällande elsparkcyklar (maskad) ... 857
PM Angående sopsäcken OK/Q8 ... 860
Beslagsprotokoll, 2020-5000-BG114522 ... 861

PM HR Holma/Kroksbäck 13/9-20..... 862
PM HR Kontroller 13-15/9-20..... 863
Klubb Adelgatan
PM HR från Adelgatan 11-12/9-20..... 864
PM Gällande kameror på Klubb Adelgatan..... 865

Övervakningsfilm övrigt

Kontroll försök till inhämtning
Tjänsteanteckning Kontroll övk i området, uppföljning Sebastians PM..... 866
Tjänsteanteckning Dominos pizzeria Hyllie. Ingen film säkrad..... 867
Tjänsteanteckning Kameraövervakning, Lidl, Delsjögatan..... 868

Inhämtning
Kartläggning övervakningsfilm flyktväg (Maskad)..... 869
PM Övervakningsfilm ICA Bellevue..... 873
Kameraövervakning Bellevuevägen 35 (maskad)..... 874
PM Bildanalys Södervärn samt tidsskillnader..... 876
Bilaga: Färdväg Voi el-sparkcykel
Tjänsteanteckning Filmlogg OKQ8 Svansjögatan..... 878
Tjänsteanteckning Filmlogg samt tidsangivelse SUS..... 879
Begäran film från kroppskamera Adelgatan..... 880
Inhämtning övervakningsfilm Bellevue (maskad)..... 882

Granskning
Analysresultat Bildanalys - Möllan - Södervärn..... 885
Analysresultat Bildanalys Syd - Möllan Södervärn..... 890

Tvångsmedel

Husrannsakan Högamöllegatan 4A - Issa El-Ali
Husrannsakan avseende El-Ali, Issa, Husrannsakan..... 895
Resulterade i beslagsprotokoll: 2024-5000-BG132724..... 896

IT-undersökningar

2020-5000-BG117266-1 - Hiba Grubisic

Protokoll mobil enhet 2020-5000-BG117266-1..... 897
Granskningsprotokoll BG117266-1 Maskad..... 900
PM HR AUDI RS3 HBZ098..... 982

2023-5000-BG27551-1 - Nikola Grubisic

Protokoll BG27551-1 Mobiltelefonextraktion, delad..... 983
Protokoll BG27551-1 Mobiltelefonextr. (2), delad..... 985
Granskning av BG27551-1 delad från annat ärende..... 988
Granskning av mobiltelefon 2023-5000-BG27551-1..... 1036
Kompl. granskning BG27551-1 delad fr annat ärende.....1046

2020-5000-BG154038-1 - Omar El-Ali

PM Delning av extraktion från BG154038-1, K1512916-20..... 1052
Gransknings-PM mobil 2020-5000-BG154038-1 Maskat..... 1053

2020-5000-BG112654-1 - Issa El-Ali

Protokoll mobil enhet 2020-5000-BG112654-1..... 1150
Ytlig granskning av mobil BG112654-1- Maskad.....1153
Granskning 2020-5000-BG112654-1-Issa El Ali Maskad..... 1164
PM Kompletterande granskning BG112654-1.....1177
Uthyrning av Hålsjögatan 15 - Maskat.....1178

5000-2024-BG132724-1 - Issa El-Ali

Sakkunnigutlåtande BG132724-1_mobil enhet.....1190
Protokoll Granskningsprotokoll BG132724-1.....1193

2020-5000-BG112654-04 - Silvia Ibrahim

Protokoll mobil enhet 2020-5000-BG112654-4 maskat..... 1206
PM Snabbgranskning av mobil BG112654-04 (Silvia).....1209

2020-5000-BG112654-2 - Mohammad El-Ali

Protokoll mobil enhet, 2020-5000-BG112654-2-Maskad..... 1210
Granskning 2020-5000-BG112654-2 Mohammad El-Ali Ma..... 1229

2020-5000-BG112609-1 - Ajman Uweiti
Protokoll mobil enhet 2020-5000-BG112609-1 Maskat..... 1248
Granskningsprotokoll BG112609-1 - Maskat..... 1252
Omgranskning 2020-B112609-1 Ajman - Maskat..... 1285

2020-5000-BG117342-2 - Ajman Uweiti
Protokoll mobil enhet 2020-5000-BG117342-2 Maskat..... 1341
Ingen extraktion gällande BG117342-2 Maskat.....1345

2020-5000-BG117342-8 - Ajman Uweiti
Protokoll mobil enhet 2020-5000-BG117342-8..... 1347
PM Ingen extraktion gällande BG117342-8.....1349

2020-5000-BG112609-3 - Ajman Uweiti
Protokoll mobil enhet 2020-5000-BG112609-3 Maskat..... 1350
PM Kontroll av sms från en Omar i BG112609-3.....1354
Bilaga: Övrigt
Granskningsprotokoll BG112609-3 Maskat.....1356
PM Omar El Alis telefonnummer.....1369

Kriminaltekniska undersökningar
Protokoll Protokoll över brottsplatsundersökning, Sörbäcksg.....1370
NFC Delredovisning 7 (Brottsplatsdokumentation udda) 2020-12-16..... 1380
underskriven, Sakkunningutlåtande 7, 3D dokumentation.....
Protokoll Platsundersökning, Hålsjögatan 15.....1388
Protokoll över fordonsundersökning, mopeder (2st.).....1395
Protokoll Fordonsundersökning personbil YXR 400.....1405
Protokoll Spårsäkring BG32548-1, mobiltelefon.....1410
Protokoll Spårsäkring mobiltelefon BG32548-1.....1417

NFC - resultat

DNA

NFC Delredovisning 1 (DNA), 2020-10-28 underskriven,..... 1423
Sakkunnigutlåtande 1, DNA.....
Sakkunnigutlåtande Delredovisning 2, DNA (Maskad).....1429
NFC Delredovisning 9 (dna) 2021-01-24 underskriven.pdf,..... 1441
Sakkunningutlåtande 9, DNA.....
Sakkunnigutlåtande NFC Slutredovisning - DNA Diverse kläder (Maskad)...1443
Träffrapport Samer Qasim (Maskad).....1453
Träffrapport Mardin Osman (Maskad).....1459
Sakkunnigutlåtande Fördjupad analys DNA (Maskad).....1465
PM Omanalyser av gods och spår.....1482
Sakkunnigutlåtande DNA BG112608-1 (Maskad).....1484
Sakkunnigutlåtande DNA BG32548-1 SKY telefon (Maskad).....1496
NFC redovisning. DNA - Hiba Grubisic (Maskad).....1506
NFC redovisning DNA - Vapen (Maskad).....1515
Tjänsteanteckning Ang ny undersökning NFC - DNA på vapen..... 1526
NFC - DNA - handskar stolsficka, Ny DNA (Maskad)..... 1527
NFC Jämförelse DNA, M Haidar mot spår (Maskad).....1537
Sakkunnigutlåtande Träffrapport på Kamel Hasoun El Kassim - (Maskad)....1547
Sakkunnigutlåtande Prüm-träff Norge.....1551
Prüm Steg-2 fråga Norge.....1554
Sakkunnigutlåtande Träffrapport dna - Prümsökning Danmark.....1555
Svar från Norge Steg 2 begäran Maskat.....1558

Vapen & Tändsatspartiklar

Faktablad - Tändsatspartiklar.....1560
NFC Delredovisning 3 (vapen neg OCF) 2020-11-11 underskriven,..... 1563
Sakkunningutlåtande 3, Hylsor.....
NFC Delredovisning 4 (tändsatspartiklar) 2020-11-25 underskriven,..... 1569
Sakkunnigutlåtande 4, Tändsatspartiklar.....
NFC Redovisning (tändsatspartiklar) Rättelse 2024-09-10 underskriven,..... 1581
Rättelse, Sakkunnigutlåt 5, tändsatsprtkl, kläder.....

Bilga till Delresultat 5

NFC Delredovisning 5 (tändsatspartiklar) 2020-12-21 underskriven,..... 1593
Sakkunnigutlåtande 5, tändsatspartiklar kläder.....
NFC Delredovisning 6 (tändsatspartiklar) 2020-12-28 underskriven,..... 1605
Sakkunnigutlåtande 6, Tändsatspart. Walkie Talkie.....
NFC Delredovisning 8 (vapen neg OCF) 2021-01-20 underskriven,..... 1609
Sakkunnigutlåtande 8, kulor och patronhylsor.....
Sakkunnigutlåtande NFC Redovisning - Vapenspårsjämförelse 2024-05-17 1612

NFC - kontakter med NFC

PM Kontakt med NFC gällande tolkning av DNA-svar.....1617
Bilaga: Svar från generalist Märta Lövby
PM Kontakt med NFC gällande DNA unders. av BG112653-8.....1623
Bilaga: Kommentarer mellan generalist och forensiker.

Fingeravtryck

Träffrapport på Mohammad och Silivia (Maskad).....1627

Övrig undersökning

NFC förhandsbesked (återskapande) 2024-08-16 underskriven, Reparerad... 1632
videoförhör Alsafer.....
Sakkunnigutlåtande Bildanalysgruppen- Redogering.....1634
NFC redovisning (återskapande) 2024-09-26 underskriven, Redovisning..... 1636
Återskapande av ljud-, bild- och video.....
Sakkunnigutlåtande BG32548-1 - Upplåsningar / Biometri..... 1639
NFC redovisning slutmeddelande 2024-09-30 underskriven, Redovisning.... 1642
Slutmeddelande.....

Vapen - CZ modell P-10 S i kaliber 9 mm (9x19)

PM Ang Vapen BG48096-1 i K481498-23..... 1643
Handlingar från K481498-23- Anträffat vapen..... 1644
Bilaga: 1. Beslagsprotokoll 2023-5000-BG4809, 2023-04-26
Bilaga: 2. Bildbilaga, Fotografier Pistol i badrummet
Bilaga: 3. Protokoll över vapenundersökning, 2023-06-16
Bilaga: 4. NFC Redovisning Sakkunnigutlåtande Fingeravtryc
Bilaga: 5. NFC Sakkunnigutlåtande DNA

Mordet - Ragnvallagatan

Fotografi(er) Foto - Husrannsakan Grönegatan 2A, 180620 (delad).....1671
Förhör Dialogutskrift mål B 4213-20 1686
Dom B 4213-20 Helsingborgs Tingsrätt.....1740

SKY Ecc

Notat Sky ECC.....1746

2020-5000-BG112608-1 (NY BG32548-1) - SKY-telefonen

Protokoll mobil enhet - BG112608-1 (BG32548-1)..... 1761

Sakkunnigutlåtande NFC Redovisning BG14674-1 (delad och maskad).....1763

Rapport telefonundersökning BG14674-1 NG (Delad).....1768

Protokoll Gransknings-PM mobiltelefon 2024-5000-BG32548-1..... 1782

Bilaga: Bilaga 01- Extraktion-enhetsinfo & användarkonton

Bilaga: Bilaga 02-Extraktion-Applikationsanvändningsloggar

Bilaga: Bilaga 03- Extraktion-Enhetsanslutbarhet

Bilaga: Bilaga 04- Extraktion-Enhetshändelser

Bilaga: Bilaga 05- Extraktion-Enhetsplatser

Bilaga: Bilaga 06- Extraktion-Installerade program

Bilaga: Bilaga 07- Bilder

PM Begäran till Tele2- mobiltelefon 2024-5000-BG32548..... 1851

SKY-pin ARS4L0

Brukaranalys, SKY - ARS4L0, delad.....1853

Brukaranalys ARS4L0 Kompletterande PM.....1869

PM Siluettbilder hos ARS4L0.....1899

Bilaga: Bilaga 1

Bilaga: Bilaga 2

Bilaga: Bilaga 3

Bilaga: Bilaga 4

Bilaga: Bilaga 5

PM Kontakt med NFC gällande Siluettbilder ARS4L0.....1910

PM Gångbana/gatusten bakom Delsjögatan 36-40, 44-54..... 1912

Bilaga: Bildbilaga

Bilaga: Foto från SKY-pin ARS4L0

Bilaga: Översiktsbild

SKY-pin ZDHGXH

Brukaranalys ZDHGXH.....1920

PM 2023-06-05, Ericsson Victor (delad) Maskad..... 1948

Gränskontroll 2020-10-12 kl.19.48 (Delad) (Maskad)..... 1959

Händelserapport HR kontroll Uppsala 201104 (Delad) (Maskad).....1961

NFC redovisning (fingeravtrycksjämförels) (maskad).....1970

Omar El-Ali - "Omar El" / "O-El"..... 1975

Brukaranlyser över SKY-pin 1BB633 & SKY-pin 8L7PEX

PM Brukaranlayser gällande 1BB633 och 8L7PEX.....1977

SKY Ecc - Chatt

PM SKY-ECC Chatt.....1978

Bilaga: SKY-ECC Chatt

Bakgrund

PM Bakgrund konflikt Omar El-Ali - Rami El Mohamad..... 1990

PM Ang. smeknamn "Soz"/"Zoz" och "Rami bank".....1992

Bilaga: 1_Urklipp från DOM

Bilaga: 2_Urklipp fr DOM och chat

Målsäganden

Målsägande - Mohammed Ramadan, Mohammed Muhannad

Samtal med målsägaren

PM - Bevakning sjukhuset (Maskad).....1996

PM Besök på sjukhus.....1998

Avrapporteringspm Kroppskamera förhör sjukhus.....2000

Samtal med MÄ Mohammed Ramadan (Maskad).....2001

Förhör målsägande

Förhör med målsägande, Mohammed Ramadan, Mohammed Muhannad.....2004

Förhör 1.....

Förhör med målsägande, Mohammed Ramadan, Mohammed Muhannad.....2007

Förhör 2.....

Förhör Dialogutskrift förhör 2 Mohammed Ramadan 2014

Förhör med målsägande, Mohammed Ramadan, Mohammed Muhannad.....2023

Förhör 3.....

Bilaga: PM

Ekonomi
PM Inhämtning av ekonomi: Ramadan, Mohammed.....2026

Sjukvård
Sjukvårdsjournal målsägande mm (maskad).....2027

Rättsintyg
PM PM Rättsintyg.....2051
Analyssvar: Rättsintyg.....2052

Målsägande - El Jebali, Khaled
Samtal med målsägande
PM Samtal med Khaled El Jebali.....2057
Målsägande Khaled El Jebali (maskad).....2058
Tjänsteanteckning Samtal med MÄ Khaled El Jebali.....2060
Förhör
Förhör med vittne, El Jebali, Khaled Förhör 1.....2061
Ekonomi
PM Inhämtning av ekonomi: El Jebali, Khaled.....2064

Målsägande - El Mohamad, Ibrahim
Samtal med målsägande
PM Kontakt med Ibrahim El Mohamad.....2065
Tjänsteanteckning Telefonkontakt med MÄ Ibrahim El Mohamad.....2066
Förhör
Förhör med målsägande, El Mohamad, Ibrahim Ej upläst och godkänt.....2067
Förhör El Mohamad, Ibrahim, dialogutskrift 2069
Ekonomi
PM Inhämtning av ekonomi: El Mohamad, Ibrahim.....2077

Målsägande - El Mohamad, Hamza
Samtal med målsägaren
Tjänsteanteckning Kontakt med Mä El Mohamad, Hamza.....2078
Förhör
Förhör med vittne, El Mohamad, Hamza Förhör 1.....2079
Bilaga: Bilaga 1

Ekonomi

PM Inhämtning av ekonomi: El Mohamad, Hamza.....2084

Förhör vittnen

Vittnen Sörbäcksgatan

Förhör med vittne, Alsafer, Mohamed Förhör 1.....2085
Förhör Alsafer, Mohamed, dialogutskrift, Förhör 1 2113
Tjänsteanteckning Barnförhör med Alsafer, Mohamed.....2154
PM Utredningssammanfattning - förhör Alsafer, Mohamed.....2156
Förhör med vittne, Hallberg, Markus Kristoffer Förhör 1.....2159
Förhör med vittne, Hallberg, Markus Kristoffer Förhör 2.....2162
Bilaga: Fhl Karta, Sörbäcksgatan 49 Malmö
Bilaga: Kartbild runt Sörbäcksgatan 49
Bilaga: Skiss
Förhör Hallberg, Markus, dialogutskrift, Förhör 2 (Maskad 2180
I samband med Förhör av vittne M Hallberg (maskad).....2222
Förhör med vittne, Mikolasevic, Veronika 2224
Bilaga: Godkänd skapad version utifrån original
Karta Originalkarta.....2230
Förhör med vittne, Jawad, Hanaa Mahmod Förhör.....2232
Förhör med vittne, Bavall, Zbigniew Poll Iakttagelser Sörbäcksgatan.....2233
Förhör med vittne, Bavall, Zbigniew Poll Iakttagelser Sörbäcksgatan.....2234
Bilaga: Bild/Foto
Bilaga: Förtydligande av skiss
Bilaga: Röd Volvo s60
Bilaga: Röd Volvo s80
Bilaga: Skiss+Karta
Karta Kartbild över Sörbäcksgatan.....2243
Skiss Förtydligande skiss.....2246
Förhör med vittne, Jönsson, Linda Marie Therese Iakttagelser Sörbäcksgatan2248
Förhör med vittne, Jönsson, Linda Marie Therese Hörd gällande.....2249
skottlossning på Sörbäcksgatan.....
Bilaga: Bild/Foto
Förhör med vittne, Bavall, Eva Iakttagelser Sörbäcksgatan.....2254
Förhör med vittne, Aljishi, Marah Förhör iakttagelser Sörbäcksgatan.....2255
Bilaga: ID kort
Förhör med vittne, Aljishi, Marah 2261
Bilaga: Kartbild
Bilaga: kartbild
Förhör med vittne, Mangal, Shukuria Förhör.....2272

Förhör med vittne, Mangal, Shukuria Kompletterande förhör.....2273
Bilaga: Foto från vittnets plats.
Bilaga: Karta
Förhör med vittne, Faraj, Halla Hanna Förhör 1.....2278
Förhör med vittne, Faraj, Halla Hanna Förhör 2.....2279
Bilaga: Bild från Hallas Balkong.
Bilaga: Karta över platsen.
Förhör med vittne, Eltijani, Mohammad Osman Hassan Iakttagelser.....2283
Sörbäcksgatan.....
Förhör med vittne, Lukacs, Ioan Iakttagelser Sörbäcksgatan.....2284
Förhör med vittne, Lukacs, Ioan Förhör 2.....2285
Förhör med vittne, Kolgjini, Fildishe 2286
Förhör med vittne, Oraybi, Haidar Iakttagelser Sörbäcksgatan.....2287
Förhör med vittne, Hamidan, Mohammed Iakttagelser Kroksbäcks Livs.....2288
Förhör med vittne, Hamidan, Mohammed Förhör 2.....2289
Förhör med vittne, Abualhayjaa, Bader Personal Kroksbäcks Livs.....2293
Förhör med vittne, Majzoub, Khaled Personal Kroksbäcks Livs.....2294
Förhör med vittne, Necula, Nicoleta Monica Iakttagelser Sörbäcksgatan.....2295
Förhör med vittne, Achiban, Mohamed Iakttagelser Sörbäcksgatan.....2296
Förhör med vittne, Achiban, Mohamed Förhör 2, iakttagelser Sörbäcksgatan2298
Bilaga: Bilaga - Uttsikt från balkong Sörbäcksgatan 14
Bilaga: Bilaga - Översikt Sörbäcksgatan
Förhör med vittne, Al-Dulaimi, Simat Iakttagelser från Sörbäcksgatan..... 2302
Förhör med vittne, Sarhan, Mariam Khaleefah Jumaah Iakttagelser.....2303
Sörbäcksgatan.....
Förhör med vittne, Sarhan, Khaleefah Jumaah Iakttagelser Sörbäcksgatan.....2305
Förhör med vittne, Lababneh, Mariam Adel Abdallah Iakttagelser.....2306
Sörbäcksgatan.....
Förhör med vittne, Chaaban, Ali Nidal Iakttagelser Sörbäcksgatan.....2308
Förhör med vittne, Hammarström, Kerstin Agneta Iakttagelser.....2309
Sörbäcksgatan.....
Förhör med vittne, Silva Salinas, Nicolas Ignacio 2310
Förhör med vittne, Ahmad, Maryam Hassan Iakttagelser Sörbäcksgatan.....2311
Förhör med vittne, Mohammad, Montaserbella Abdelrahman Iakttagelser.....2312
Sörbäcksgatan Kroksbäcks Livs.....
Förhör med vittne, Hamdan, Shehnaz Iakttagelser Sörbäcksgatan.....2314
Förhör med vittne, Ringen Bjerg, Johan Magnus Observationer kring.....2316
skottlossning Sörbäcksgatan.....
Förhör med vittne, Pettersson Hedén, Björn Erik Iakttagelser Sörbäcksgatan.2318
PM Uppgift kring vit Volvo GRE493.....2319
Förhör med vittne, Ziab, Sobhi 2320
Förhör med vittne, Hamesh, Yazan A A Förhör iakttagelser Sörbäcksgatan...2322

Förhör med vittne, Al-Rubaiai, Ahmed Majid Jomaa Iakttagelser.....2325
Sörbäcksgatan.....
Förhör med vittne, Mardan, Handren Abdulkader Iakttagelser Sörbäcksgatan2326
Bilaga: Färdväg moped.
Förhör med vittne, Hussain, Amna Basil Iakttagelser Sörbäcksgatan.....2328
Bilaga: Karta
Förhör med vittne, El-Beyrouti, Baker 2330
Förhör med vittne, El-Beyrouti, Yousef 2332

Vittnen Hålsjögatan

Förhör med vittne, Dimitrijevic, Toni Iakttagelser Hålsjögatan.....2335
Förhör med vittne, Dimitrijevic, Toni Iakttagelser Hålsjögatan 2.....2336
Bilaga: Kartbild
Skiss Skiss om mopedfärdväg baksidan Hålsg.....2341
Förhör med vittne, Nordborg, Håkan Jonas Förhör 1.....2343
Förhör med vittne, Nordborg, Håkan Jonas Förhör 2.....2344
Bilaga: Norr
Bilaga: Söder
Bilaga: Upprättad av vittne, redigerad m text av fhl.
Förhör med vittne, Nordborg, Håkan Jonas Sammanfattning.....2351
fotokonfrontationsförhör.....
Förhör med vittne, Sadiki, Ganimete Förhör iakttagelser Hålsjögatan.....2357
Bilaga: Kartbild
Förhör med vittne, Kajrup, Sven Olof Ingemar Förhör 1.....2361
Förhör med vittne, Kajrup, Sven Olof Ingemar Förhör 2.....2368
PM Samtal med Gabriella Kajrup.....2370
PM Samtal med Isabella Kajrup.....2371
Förhör med vittne, Grebovic, Livija 2372
Förhör med vittne, Lundqvist Lundström, Jasmine Ingrun Michaela.....2373
Iakttagelser Hålsjögatan.....
Förhör med vittne, Jerzak, Beata Kinga Iakttagelser Hålsjögatan.....2375
Förhör med vittne, Jerzak, Beata Kinga Iakttagelser Hålsjögatan 2.....2376
Bilaga: Färdväg moped 1 och moped 2
Förhör med vittne, Hansson, Helena Theres Caroline Iakttagelser.....2379
Hålsjögatan.....
Bilaga: Carolines beskrivning av mopedernas färdväg
Förhör med vittne, Strandbäck, Lars-Börje 2382
Bilaga: Färdväg mopeder enligt Lars beskrivning.
Förhör med vittne, Lindhe Börlin, Viktor Hans Erik Iakttagelser Hålsjögatan2385
Förhör med vittne, Martinsson, Michell Andree Hörd om iakttagelser.....2387
Hålsjögatan 11-15.....
Förhör med vittne, Martinsson, Michell Andree Förhör 2.....2388
Bilaga: Karta över närområdet

Bilaga: Motorcykel liknande den Michell säg
Förhör med vittne, Sjöström, Anna Margareta Elisabeth 2392
Förhör med vittne, Andersen, Nicolai Vernon Iakttagelser Hålsjögatan.....2393
Förhör med vittne, Bytyqi, Flurije Iakttagelser Hålsjögatan.....2395
Förhör med vittne, Bytyqi, Flurije Iakttagelser Hålsjögatan 2.....2397
Förhör med vittne, Varga, Tünde-Tina Tinde Dörrknackningsförhör.....2398

Vittnen John Erikssons väg

Förhör med vittne, Håkansson, Tobias Jesper Observation mopeder John.....2400
Ericssons väg 72.....
Förhör med annan, Håkansson, Tobias Jesper Förhör 2.....2402
Bilaga: 1. Skiss
Bilaga: 2. Skärmump
Förhör med vittne, Fröberg, Bengt Ingvar Iakttagelser John Ericssons väg 722406
Förhör med vittne, Lindén, Rolf Torsten Iakttagelser mopeder John Ericssons2407
väg 72.....
Förhör med vittne, Lindén, Rolf Torsten Iakttagelser mopeder John Ericssons2408
väg 72.....
Förhör med vittne, Ostrell, Ulf Bertil Iakttagelser mopeder John Ericssons....2409
väg 72.....
Förhör med vittne, Honic, Emil Iakttagelser utsidan av John Ericssons väg 722410
Förhör med vittne, Tilander, Anna Louise Iakttagelser mopeder John.....2411
Ericssons väg.....

Vittnen Flyktväg

Förhör med vittne, Hammarlund, Nils Olle Stefan Förhör 1.....2412
Förhör med vittne, Hammarlund, Nils Olle Stefan Förhör 2.....2413
Bilaga: Karta
Förhör Iakttagelser mopeder Vilebov. Hans Larsson-Maskat 2417
Förhör med vittne, Ley, Anja Jenny Evelyn Vittne Anja.....2421
Bilaga: Kartbild

Vittnen Sagas Gränd

PM Tips till PKC 200916.....2424
Förhör med vittne, Bengtsson, Frej Johann Hugo Rasmus Förhör 1.....2425
Bilaga: Bilaga 1
Bilaga: Bilaga 2
Förhör med vittne, Bengtsson, Frej Johann Hugo Rasmus Sammanfattning...2433
fotokonfrontationsförhör.....

Förhör om iakttagelser på andra platser

Förhör med vittne, Zibner, Tiger Max Georg Skottlossning Kroksbäck den...2439
14 september 2020.....
Tjänsteanteckning Observation tidigare under dagen.....2441
PM HR 5601-20200914-0863..... 2442
Förhör med vittne, Taylor, Eric Jens Iakttagelser Enskifteshagen.....2443
PM kontakt med uppringare (maskad).....2445
Förhör med vittne, Larsson, Johan Sebastian Junior Vittne Stadiongatan 57..2447
Bilaga: Bild från google maps Streetview
Bilaga: Kartbild

Uppringare - Övriga adresser. Hört men ej sett.

Förhör med vittne, Bengtsson, Carl Mikael Förhör.....2452
Bilaga till förhör med Bengtsson, Carl Mikael.....2453
Förhör med vittne, Danielsson, Susana Veronica Iakttagelser Hyacintgatan...2455
Förhör med vittne, Johansson, Antonio Bryan Jason Förhör 1.....2456

Röd Volvo CEH566

Förhör med vittne, Rahbi, Nesrin Kontrollfrågor CEH566.....2458
Förhör med vittne, Rahbi, Allan Kontrollfrågor CEH566.....2459

Förhör VOI användare

Förhör Förhör gällande användande av VOI elspark Maskad 2460
Förhör Aktiv VOI Sörbäcksgatan i samband med brottet Mask 2464
Förhör med annan, Saleh, Helin Sabah Aktiv VOI Sörbäcksgatan i samband.2468
med brottet.....
Förhör med annan, Hakimi, Mohammad Adil Förhör gällande användande...2469
av VOI elsparkcykel.....
Bilaga: Bild/Foto
Förhör Förhör gällande användande av VOI elspark Maskat 2472
Förhör Förhör gällande användande av VOI elsparkcykel Mas 2476

Personer kopplade till misstänkta

Förhör - personer kopplade till misstänkta

Förhör med vittnen - ang YXR400

Förhör med vittne, Haidar, Mustafa Ägare till YXR400, VW Golf.....2479
Förhör med vittne, Haidar, Mustafa Förhör 2.....2481
Förhör med vittne, Ihsan-Wahid, Hassan Förhör. Omständigheter kring.....2494
YXR400.....
Förhör med vittne, Lala, Amin Förhör 1.....2496
Förhör med vittne, Grubisic, Hiba Förhör 1.....2499
Bilaga: Bilaga 1- Bild från beslag 2020-5000-BG117266-1
Bilaga: Bilaga 2- Bilder Husrannsakan 18/6-20 & 24/9-20
Bilaga: Bilaga 3- Bilder på pb YXR400 samt tillhörigheter
Bilaga: Bilaga 4- Whatsappkonversation mellan Ajman & HIba
Förhör med vittne, Henriksson, Nikola Frankie Förhör 1.....2523
Bilaga: Bilaga 1- Bilder Arena Livs, Hyllie
Bilaga: Bilaga 2- Bild från beslag 2020-5000-BG154038-1

Förhör med tidigare misstänkta

Uweiti Ajman

Förhör Ajman Uweiti - Förhör 1 (Maskad) 2531
Förhör Ajman Uweiti - Förhör 2 (Maskad) 2534
Förhör Ajman Uweiti - Förhör 3 (Maskad) 2539

Osman Mardin

Förhör Förhör 1 - maskat 2542

Djordevic Nikola (Maska)

Förhör Förhör 1 - maskat 2550
PM Översättning SKY-chatt 1BB633.....2569

El- Ali Mohammad

Förhör Mohammad El-Ali - Förhör 1 (Maskad) 2570
Förhör Mohammad El-Ali - Förhör 2 (Maskad) 2573
Förhör Mohammad El-Ali - Förhör 3 (Maskad) 2580

Ibrahim Silva

Förhör Silvia Ibrahim - Förhör 1 (Maskad) 2586

Förhör Silvia Ibrahim - Förhör 2 (Maskad) 2589

Förhör Silvia Ibrahim - Förhör 3 (Maskad) 2595

Förhör Silvia Ibrahim - Förhör 4 (Maskad) 2610

Förhör Ibrahim, Silvia, Förhör 4, dialogutskrift 2616

Förhör med vittnen kopplade till El-Ali, Issa

Förhör med vittne, Sultan, Hani Förhör 1.....2631

Förhör med vittne, Bricheh, Mutaz Mohammed Förhör 1.....2632

Omständigheter

PM Arbetsgivare Grubisic, Hiba.....2633

PM Arbetsgivare för Ihsan-Wahid och Haidar.....2634

PM Uweiti, Ajman - bilöverlåtelser.....2635

Bilaga: Fotografi av ägarbytet (maskat)

Nikola Grubisic

PM ang gripande av Grubisic på Sturup 230306,delad.....2638

Beslagsprotokoll delad från annat ärende.....2640

PM ang bostadsrätten i Furulund, delad.....2645

Protokoll över Husrannsakan Grönegatan, delad.....2647

Tjänsteanteckning, delad från annat ärende.....2650

Stavning av ordet hasch (hash).....2652

Ekonomi

Bank ID NIkola Grubisic.....2654

PM Inhämtning av ekonomi: Grubisic, Nikola.....2657

Tjänsteanteckning Ekonomi - Grubisic, Nikola.....2658

Omar El-Ali

Material från K1512916-20

PM Gällande telefoner tagna i beslag i K1512916-20.....2660

Bilaga: Bilaga 1 - PM

Bilaga: Bilaga 2 - Bilder

Bilaga: Bilaga 3 - Beslagsprotokoll 2020-5000-BG157226

Bilaga: Bilaga 4 - Meddelande från NFC

Bilaga: Bilaga 5 - Beslagsprotokoll 2020-5000-BG154038

Material från K1305914-21

Protokoll Beslag 2021-5000-BG131440 (Maskad)..... 2677

Material från K1143476-20

PM Delningsbeslut från K1143476-20 (BG131440-2)..... 2682

PM avsende mobilgranskning av BG131440-2 (Maskad).....2683

PM Omar El-Ali & Ahmad Farhan 2021-07-20..... 2690

Bilaga: Transkriberat samtal

Bilaga: Transkriberat samtal_2

Bilaga: Transkriberat samtal_3

Ekononi - OEA

Tjänsteanteckning Ekonomi - El-Ali, Omar..... 2703

PM Inhämtning av ekonomi: El-Ali, Omar.....2705

Bank Id rapport Omar El-Ali.....2706

Issa El-Ali

Förhör Förhör med El-Ali, Omar Isa (Far till Issa. (Delad 2709

Ekonomi

Tjänsteanteckning Ekonomi - El-Ali, Issa..... 2712

PM Inhämtning av ekonomi: El-Ali, Issa.....2713

PM Bank ID; El-Ali, Issa.....2714

Bilaga: Bank-id Issa El-Ali

Förhör misstänkt

Grubisic Nikola

Förhör med misstänkt, Grubisic, Nikola Förhör 1.....2718

Förhör med misstänkt, Grubisic, Nikola Förhör 2.....2720

Förhör med misstänkt, Grubisic, Nikola Förhör 3.....2723

Förhör med misstänkt, Grubisic, Nikola Förhör 4.....2725

Förhör med misstänkt, Grubisic, Nikola Förhör 5.....2727

Förhör med misstänkt, Grubisic, Nikola Förhör 6.....2736

Förhör med misstänkt, Grubisic, Nikola Förhör 7.....2741

Förhör med misstänkt, Grubisic, Nikola Förhör 8.....2744

Bilaga: Bilaga 1 - Urklipp fr konversation HG & AU -Maskad

El- Ali Omar

Förhör med misstänkt, El-Ali, Omar Diab Förhör 1.....2755
Förhör med misstänkt, El-Ali, Omar Diab Förhör 2.....2757
Förhör med misstänkt, El-Ali, Omar Diab Förhör 3.....2761
Förhör med misstänkt, El-Ali, Omar Diab Förhör 4.....2763
Bilaga: Bilaga 1 - Fotografier
Bilaga: Bilaga 2 - Sky chattar
Tjänsteanteckning - Justering av tidsstämplar.....2784
Bilaga: Bilaga 1
Förhör med misstänkt, El-Ali, Omar Diab Förhör 5.....2796
Bilaga: Bild- IMG_1167.HEIC
Förhör med misstänkt, El-Ali, Omar Diab Förhör 6.....2801
Bilaga: Bilaga 1 - Sky chattar
Bilaga: Bilaga 2 - Bilder på vapen
Bilaga: Bilaga 3 - Chattkonvers med Tilda + bild. (Maskad)
Bilaga: Bilaga 4 - Jämförelse av bild med verklig plats.

El- Ali Issa

Förhör med misstänkt, El-Ali, Issa Förhör 1.....2840
Förhör med misstänkt, El-Ali, Issa Förhör 2.....2842
Förhör med misstänkt, El-Ali, Issa Förhör 3.....2847
Förhör med misstänkt, El-Ali, Issa Förhör 4.....2851
Förhör med misstänkt, El-Ali, Issa Förhör 5.....2854
Förhör med misstänkt, El-Ali, Issa Förhör 6.....2857
Förhör med misstänkt, El-Ali, Issa Förhör 7.....2859
Bilaga: Bilaga 1 - SKY ECC Chatt
Bilaga: Bilaga 2 - Bilder i SKY ECC Chatt
Bilaga: Bilaga 3 - Bilder från ArenaLivs
Bilaga: Bilaga 4 - Taglista
Bilaga: Bilaga 5 - Bilder på Issa fr ÖVK garaget Hålsjögat
Bilaga: Bilaga 6 - Material från granskning av BG112654-1
Förhör med misstänkt, El-Ali, Issa Förhör 8.....2899
Bilaga: Bilaga 1 - Badrumsbilder
Bilaga: Bilaga 2 - Stillbilder från Video IMG_0058.MOV
Bilaga: Bilaga 3 - Våta kläder i galge.

Rättskemiska undersökningar

Nikola Grubisic

Rättskemisk undersökning, Nikola Grubisic.....2925

Omar El-Ali

Rättskemisk undersökning, Omar El-Ali.....2928

Issa El-Ali

Rättskemisk undersökning, Issa El-Ali.....2931

Protokoll över frihetsberövande och kroppsbesiktningar

Grubisic Nikola

Frihetsberövande avseende Grubisic, Nikola, Protokoll över frihetsberövande2934

Bilaga: 200918

Bilaga: 200921

Fotografi(er) Utredningsfoto Nikola Grubisic.....2938

Kroppsbesiktning avseende Grubisic, Nikola, Stubbning av händer.....2947

Kroppsbesiktning avseende Grubisic, Nikola, Daktning.....2949

Kroppsbesiktning avseende Grubisic, Nikola, Blodprovstagning.....2951

Kroppsbesiktning avseende Grubisic, Nikola, Urinprov.....2953

Frihetsberövande avseende Grubisic, Nikola, Protokoll över frihetsberövande2955

Bilaga: Grubisic, Nikola

El-Ali Omar

Frihetsberövande avseende El-Ali, Omar Diab, Protokoll över.....2959

frihetsberövande.....

Kroppsbesiktning avseende El-Ali, Omar Diab, Protokoll över.....2961

kroppsbesiktning, blodprov.....

Frihetsberövande avseende El-Ali, Omar Diab, ...2963

Bilaga: Beslut om restriktioner

El-Ali Issa

Frihetsberövande avseende El-Ali, Issa, Protokoll över frihetsberövande.....2967

Bilaga: 200921

Bilaga: Issa 200918 16:15

Fotografi(er) Foto på Issa El-Ali.....2971

Kroppsbesiktning avseende El-Ali, Issa, Protokoll över kroppsbesiktning,.....2973

blodprov.....

Kroppsbesiktning avseende El-Ali, Issa, Protokoll över kroppsbesiktning,.....2975
blodprov.....
Kroppsbesiktning avseende El-Ali, Issa, Protokoll över kroppsbesiktning,.....2977
urinprov.....
Kroppsbesiktning avseende El-Ali, Issa, Protokoll över kroppsbesiktning.....2979
Frihetsberövande avseende El-Ali, Issa, Protokoll över frihetsberövande.....2981
Bilaga: Beslut ang restriktioner
Kroppsbesiktning avseende El-Ali, Issa, Kroppsbesiktning, salivprov.....2985

Ajman Uweiti
Protokoll över frihetsberövande Ajman Uweiti.....2987
Fotografi(er) Utredningsfoto Ajman Uweiti.....2991

Mohammad El-Ali
Protokoll över frihetsberövande Mohammad El-Ali.....3007
Fotografi(er) Utredningsfoto Mohammad El-Ali.....3011

Silvia Ibrahim
Protokoll över frihetsberövande Silvia Ibrahim.....3030
Fotografi(er) Utredningsfoto Silivia Ibrahim.....3034

Erinran och tillkomna handlingar

PM Erinran, punkt 1, mobilgransknings av BG117266-1.....3044
Förhör med misstänkt, Grubisic, Nikola Förhör 9.....3047
PM Svar på inkommen erinran, punkt 2.....3050
PM Erinran, punkt 3. Film Ica Maxi.....3051
PM Erinran, punkt 4, bild på motorväg.....3052
PM Erinran, punkt 5, förhör med Hassan Wahid.....3053
Bilaga: Bilaga 1 - Förhör med Hassan Ihsan-Wahid
Bilaga: Bilaga 2 - Förhör med Nikola Frankie Henriksson
Dom B 2054-24 Hovrätten över Skåne och Blekinge.....3066
Tjänsteanteckning Maskning av handling-Samtal med MÄ Mohammed.....3068
Ramdan.....

Personalia

Bilaga skäligen misstänkt, El-Ali, Issa.....3069
Personalia, El-Ali, Issa.....3070
Bilaga skäligen misstänkt, El-Ali, Omar Diab.....3071
Personalia, El-Ali, Omar Diab.....3072
Bilaga skäligen misstänkt, Grubisic, Nikola.....3073

Personalia, Grubisic, Nikola.....3074

Anmälningsuppgifter

Anmälningsdatum: 2020-09-14 21:14
Anmälningssätt: Telefon

Enhet: 5615UJUJ6, Utredningsjour 6 PO Malmö
Anmälningsansvarig: Nordgren, Mikaela

Brott/Händelse

Brott/Benämning: Mord
Variant: Mord
Brottsform: Försök till
Rubricering: Försök till mord

Sörbäcksgatan, Malmö

t.o.m Måndag 2020-09-14 21:14

Misstänkta personer:

El-Ali, Mohammad
Medverkansform: Gärningsman
El-Ali, Issa
Medverkansform: Gärningsman
Grubisic, Nikola
Medverkansform: Gärningsman
Uweiti, Ajman
Medverkansform: Gärningsman
Ibrahim, Silvia
Medverkansform: Gärningsman

Övriga aktörer:

Mohammed Ramadan, Mohammed Muhannad	Målsägande
Abualhayjaa, Bader	Vittne
Bengtsson, Carl Mikael	Vittne
Hallberg, Markus Kristoffer	Vittne
Hamidan, Mohammed	Vittne
Majzoub, Khaled	Vittne

Fritext

INLEDNING

Patrull 65-3140 mfl blev av LC beordrade till Sörbäcksgatan med anledning om misstänkt skottlossning.

BROTTET
Flertal gärningspersoner har avlossat skott mot målsägande i syfte att döda honom.

TVÅNGSMEDEL
Avspärrning av brottsplatsen 21:20 Yttre befäl Hampus Ralfnert

---

Fordon

Registreringsnummer: YXR400
Chassinummer/Ramnummer/Tillverkningsnummer: WVWZZZAUZJW118677
Fordonsslag: Personbil
Fabrikat/modell: Volkswagen, vw
Färg: Mörkgrå
Nationalitet: Sverige
Fordonsår: 2017

Polisen

PM

Ärendets handläggning - översikt

Signerad av

Signerad datum

Enhet	Diarienr
Region Syd, Grova brott 5 Rgn Syd	5000-K1123172-20

Uppgiftslämnare	Datum	Tid
Jakobsson, Erika	2024-05-28	16:55

Beslag verkställt	Material för analys
Nej	Nej

Mottaget	Mottaget datum	Tid

Sätt på vilket uppgift lämnats

Upprättad av
Erika Jakobsson

Uppgiften avser

Uppgift

Översiktlig sammanställning över hur förundersökning bedrivits i ärendet (K1123172-20)

2020 september - Aktiv utredning bedrivs från 14 september och hela hösten.
Grubisic, Nikola; Uweiti, Ajman; El-Ali, Mohammad; El-Ali, Issa; Ibrahim, Silvia blir samtliga skäligen misstänkta för brott 2020-09-14. El-Ali, Omar blir skäligen misstänkt för brott 2020-09-15.

2021 februari - Misstankar mot El-Ali, Mohammad och El-Ali, Issa läggs ner.

2022 februari - Misstankar mot Ibrahim, Silvia; Uweiti, Ajman; El-Ali, Omar samt Grubisic, Nikola läggs ner.

2022 februari – den telefon som inledningsvis togs i beslag i YXR400, BG112608-1 i K1123172-20 avslutas och flyttas till annat ärende och blir BG14674-1 i K597057-20.

2022 mars - Ärendet K1123172-20 läggs ner.

2022 mars - Förstörelsebeslut fattas angående de hemliga tvångsmedel som inhämtats i ärendet.

2022 mars - Intyg lämnas om att hemliga tvångsmedel förstörts.

2022 december - lösenkoden knäcks för den telefon som togs i beslag i YXR400. När lösenkoden knäcks är telefonen i beslag i K597057-20 som BG14674-1. När telefonen togs i beslag i september 2020 kunde IT-forensiker konstatera att det rörde sig om en telefon med appen SKY ECC, sedan dess har försök gjorts för att knäcka lösenkoden till telefonen.

2022 december - NFC extraherar innehåll från SKY ECC-appen i den telefon som togs i beslag i YXR400. När detta sker är telefonen i beslag i ärende K597057-20, som BG14674-1. Det visar sig att det SKY-pin som finns i telefonen är ARS4L0.

2023 juni - K597057-20 (AM78523-20) delar SKY-pin ARS4L0, som de inhämtat till sin förundersökning via EIO, till K1123172-20.

2024 januari - ärendet K1123172-20 återupptas.

2024 januari - ärendet lottas 31 januari till åklagarmyndigheten för förundersökningsledning.

2024 februari - statsåklagare Olovsson, Jenny tillsätts 1 februari som förundersökningsledare.

2024 februari - aktiv utredning bedrivs åter från februari 2024 och framåt.

2024 mars - Grubisic, Nikola frihetsberövas återigen i ärendet.

2024 mars - den telefon som inledningsvis togs i beslag i YXR400, vilken först var BG112608-1 i K1123172-20 och som sedan avslutades och flyttades till annat ärende och blev BG14674-1 i K597057-20 flyttas återigen tillbaka till K1123172-20 och blir BG32548-1.

2024 juni – El-Ali, Omar frihetsberövas återigen i ärendet.

Samtliga ovan nämnda uppgifter har inhämtats i ärendet, förutom uppgift om förstörelsebeslut av hemliga tvångsmedel, där uppgift inhämtats muntligen av statsåklagare Olovsson, Jenny.

/
Erika Jakobsson
Utredare

Polisen

Kalender över September 2020

Signerat av

Signerat datum

Enhet	Diarienr
Region Syd, Grova brott 5 Rgn Syd	5000-K1123172-20

Originalhandlingens förvaringsplats	Datum	Tid
	2024-03-05	08:13

Involverad personal	Funktion
Erika Jakobsson	Uppgiftslämnare

Berättelse

Med anledning av att viss tid förflutit sedan brottet inträffade så biläggs här en kalender över september 2020.

Syftet är att lättare kunna orientera sig och tidsbestämma uppgifter i utredningen.

Kalender över September 2020

September 2020

Vecka	Må	Ti	On	To	Fr	Lö	Sö
36		1	2	3	4	5	6
37	7	8	9	10	11	12	13
38	14	15	16	17	18	19	20
39	21	22	23	24	25	26	27
40	28	29	30				

Polisen

PM

Solens upp- och nedgång brottsdagen

Signerad av

Signerad datum

Enhet	Diarienr
Region Syd, Grova brott 5 Rgn Syd	5000-K1123172-20

Uppgiftslämnare	Datum	Tid
Svensson, Sandra	2024-04-16	10:25

Beslag verkställt	Material för analys
Nej	Nej

Mottaget	Mottaget datum	Tid

Sätt på vilket uppgift lämnats

Upprättad av
Sandra Svensson

Uppgiften avser

Uppgift
För att få klarhet i vilka ljusförhållande som rådde under brottstiden har Ut kontaktat SMHIs kundtjänst för att få solens upp och nedgång under september månad 2020. SMHI hänvisade till websidan; https://stjarnhimlen.se/2020/malmo.html#sep för att få informationen.

Bilagt ligger ett skärmklipp över september månad 2020 avseende solens upp och nedgång i Malmö.

Den 14 september går det att se : 03:52- gryning , 05:38 uppgång ----- 18:27 nedgång, 20:13 skymning

Bilaga

Solen upp- och nedgång

Bilaga till PM 2024-04-16 10:25, diarienr 5000-K1123172-20

Beskrivning

September 2020 Malmö

Förklaring till tabellen
Åter till början av texten

Datum		Solen						Månen				
		Gry	Upp	I mer	Dekl	Ned	Skym	Upp	I mer	Dekl	Ned	*-tid
1	Ti	3:19	5:14	12:08	+8,0	19:01	20:54	19:22	-- --	---	3:41	22:42
2	On	3:22	5:16	12:08	+7,7	18:58	20:51	19:37	0:04	-13,3	4:57	22:46
3	To	3:24	5:17	12:07	+7,3	18:56	20:48	19:49	0:47	-8,7	6:11	22:50
4	Fr	3:27	5:19	12:07	+6,9	18:53	20:45	20:00	1:29	-3,7	7:24	22:54
5	Lö	3:30	5:21	12:07	+6,5	18:51	20:41	20:11	2:10	+1,3	8:35	22:58
6	Sö	3:32	5:23	12:06	+6,2	18:48	20:38	20:23	2:51	+6,3	9:47	23:02
7	Må	3:35	5:25	12:06	+5,8	18:45	20:35	20:36	3:32	+11,0	10:58	23:06
8	Ti	3:37	5:27	12:06	+5,4	18:43	20:32	20:53	4:15	+15,3	12:11	23:10
9	On	3:40	5:29	12:05	+5,0	18:40	20:28	21:16	5:00	+19,0	13:24	23:14
10	To	3:42	5:31	12:05	+4,7	18:38	20:25	21:46	5:48	+21,9	14:35	23:18
11	Fr	3:45	5:33	12:04	+4,3	18:35	20:22	22:29	6:39	+23,7	15:41	23:22
12	Lö	3:47	5:35	12:04	+3,9	18:32	20:19	23:27	7:33	+24,4	16:36	23:26
13	Sö	3:50	5:37	12:04	+3,5	18:30	20:16	-- --	8:29	+23,5	17:20	23:30
14	Må	3:52	5:38	12:03	+3,1	18:27	20:13	0:40	9:25	+21,2	17:53	23:34
15	Ti	3:55	5:40	12:03	+2,8	18:25	20:10	2:04	10:22	+17,5	18:17	23:37
16	On	3:57	5:42	12:03	+2,4	18:22	20:07	3:35	11:17	+12,4	18:36	23:41
17	To	3:59	5:44	12:02	+2,0	18:19	20:04	5:08	12:11	+6,5	18:52	23:45
18	Fr	4:01	5:46	12:02	+1,6	18:17	20:01	6:41	13:04	+0,1	19:07	23:49
19	Lö	4:04	5:48	12:02	+1,2	18:14	19:58	8:14	13:57	-6,3	19:22	23:53
20	Sö	4:06	5:50	12:01	+0,8	18:11	19:55	9:47	14:51	-12,2	19:39	23:57
21	Må	4:08	5:52	12:01	+0,4	18:09	19:52	11:20	15:46	-17,3	20:00	0:01
22	Ti	4:11	5:54	12:01	0,0	18:06	19:49	12:48	16:42	-21,2	20:28	0:05
23	On	4:13	5:56	12:00	-0,3	18:04	19:46	14:09	17:40	-23,6	21:06	0:09
24	To	4:15	5:58	12:00	-0,7	18:01	19:43	15:17	18:37	-24,5	21:57	0:13
25	Fr	4:17	6:00	12:00	-1,1	17:58	19:40	16:08	19:32	-23,8	23:00	0:17
26	Lö	4:19	6:02	11:59	-1,5	17:56	19:38	16:45	20:25	-21,8	-- --	0:21
27	Sö	4:21	6:04	11:59	-1,9	17:53	19:35	17:11	21:15	-18,8	0:12	0:25
28	Må	4:24	6:05	11:59	-2,3	17:50	19:32	17:30	22:02	-14,8	1:28	0:29
29	Ti	4:26	6:07	11:58	-2,7	17:48	19:29	17:45	22:46	-10,3	2:44	0:33
30	On	4:28	6:09	11:58	-3,1	17:45	19:26	17:58	23:28	-5,4	3:59	0:37

Polisen

Händelserapport (maskad)

Signerat av

Signerat datum

Enhet	Diarienr
Region Syd, Grova brott 5 Rgn Syd	5000-K1123172-20

Originalhandlingens förvaringsplats	Datum	Tid
	2024-05-08	15:22

Involverad personal	Funktion
Erika Jakobsson	Uppgiftslämnare

Berättelse

Ut har maskat vissa uppgifter. Originalhandling finns i slasken.

/
Erika Jakobsson
Utredare

Efterfrågad av : 6MOBUHändelserapport / 5601-20200914-1030 / SYS-2020-0281336
Arbetsplats : PC-438471

2020-09-14 21:14:46 (0301) MORD/DRÅP / FÖRSÖK Nivå 4 :S MALMÖ
Prioritet :(1) 1 OMEDELBART Anmälningssätt:112 Områdeskod:561520 (6164112,1321467)
Åtgärdskod (1 - 6):105/101/108/138/107/
Operatörs Tjg.nr :032537 Scenario:GRUND -RLC56-153
Operatörs Tjg.nr :072616 -RLC56-138
Ansvarig patrull:65-3400 Tjg.nr 1:034708

---- Adressinformation ----

SÖRBÄCKSGATAN, HYLLIE, MALMÖ, 21625 Plats/Info:INS 51 RAPS-96
[X] Aktuellt Adressregister:

---- Anmälare, detaljer ----
Efternamn/Förnamn:, [ ] Kontakta
Adress :, [?] Media

, ,

----Datum/tid information ----

Påbörjad HR	2020-09-14	21:14:46
Parkerad	2020-09-14	21:14:53
Registrerad	2020-09-14	21:14:56
Knuten		
Beordrad	2020-09-14	21:15:33
Påbörjat uppdrag	2020-09-14	21:17:46
Klar på plats	2020-09-14	23:09:35
Frihetsberövad	2020-09-14	23:04:24
Arbete pågår		
Återöppnad		
Klar	2020-09-15	03:36:26
Åtgärdskodad	2020-09-15	01:53:33
Avslutad	2020-09-15	03:36:26

---- Kommentarer ----

--	2020-09-14 21:14:59	6MARM	RLC56-153	KOMMENTAR
MOPED	2020-09-14 21:15:02	6MARM	RLC56-153	KOMMENTAR
--	2020-09-14 21:15:03	6MARM	RLC56-153	KOMMENTAR
SVARTKLÄDDA	2020-09-14 21:15:07	6MARM	RLC56-153	KOMMENTAR
-	2020-09-14 21:15:09	6MARM	RLC56-153	KOMMENTAR
KÖRDE MOT LORENSBORG	2020-09-14 21:15:15	6MARM	RLC56-153	KOMMENTAR
BELLEVUE	2020-09-14 21:15:18	6MARM	RLC56-153	KOMMENTAR
--	2020-09-14 21:15:18	6KALA	RLC56-154	KOMMENTAR
-	2020-09-14 21:15:18	6DANM	RLC56-158	KOMMENTAR
--	2020-09-14 21:15:18	6MARM	RLC56-153	KOMMENTAR
HÖRDE 4 SKOTT	2020-09-14 21:15:26	6MARM	RLC56-153	KOMMENTAR
65-3140 BEORDRAD VIA F10	2020-09-14 21:15:33	6KALA	RLC56-154	SYSTEM
NR 14	2020-09-14 21:15:33	6JEJN	RLC56-111	KOMMENTAR
--	2020-09-14 21:15:35	6LIHE	RLC56-101	KOMMENTAR
NY UPPR	2020-09-14 21:15:38	6LIHE	RLC56-101	KOMMENTAR
VB INFO	2020-09-14 21:15:40	6MAWE	RLC56-113	KOMMENTAR
NR 11	2020-09-14 21:15:41	6LIHE	RLC56-101	KOMMENTAR
--	2020-09-14 21:15:42	6LIHE	RLC56-101	KOMMENTAR
-	2020-09-14 21:15:43	6DANM	RLC56-158	KOMMENTAR
ÅTKOMSTSKYDDAT HR: AV RLC	2020-09-14 21:15:48	6MAWE	RLC56-113	SYSTEM
HR ÄNDRAD AV ANNAN ANVÄNDARE, DINA ÄNDRINGAR KAN EJ SPARAS!	2020-09-14 21:15:51	6MARM	RLC56-153	SYSTEM
¶561520¶SÖRBÄCKSGATAN¶HYLLIE¶MALMÖ¶6164112¶1321467¶¶8002¶1 OMEDELBART¶¶5601¶¶0¶¶¶0739801654¶¶¶112¶¶¶¶¶¶¶¶¶ ¶?¶...¶¶				
UNGDOMAR SOM SKRIKER OCH MOPED SOM LÄMNAR	2020-09-14 21:15:53	6LIHE	RLC56-101	KOMMENTAR
--	2020-09-14 21:15:55	6AXSK	RLC56-127	KOMMENTAR
--	2020-09-14 21:15:55	6LIHE	RLC56-101	KOMMENTAR
NY UPPR SÖRBÄCKSGATAN 14.	2020-09-14 21:15:55	6AXSK	RLC56-127	KOMMENTAR
--	2020-09-14 21:15:55	6AXSK	RLC56-127	KOMMENTAR
BARA HÖRT SKOTT OCH SKRIK.	2020-09-14 21:15:55	6AXSK	RLC56-127	KOMMENTAR
--	2020-09-14 21:15:55	6AXSK	RLC56-127	KOMMENTAR
--	2020-09-14 21:15:57	6MARP	RLC56-114	KOMMENTAR
OP SKRIVER	2020-09-14 21:15:58	6DANM	RLC56-158	NOTIS
-	2020-09-14 21:15:59	6DANM	RLC56-158	NOTIS
EN MAN SKJUTEN, BENET	2020-09-14 21:16:00	6JEJN	RLC56-111	KOMMENTAR

TÄNK PÅ SEKRETESSEN INNAN DU LÄMNAR UT HR TILL ALLMÄNHETEN

-	2020-09-14 21:16:02	6MARM	RLC56-153	KOMMENTAR
--	2020-09-14 21:16:03	6KALA	RLC56-154	KOMMENTAR
VAKEN	2020-09-14 21:16:04	6JEJN	RLC56-111	KOMMENTAR
RIMFROST LYSSNAR	2020-09-14 21:16:07	6ALBO	RLC56-103	KOMMENTAR
3140 KÖR FRAM TILLPLATSE	2020-09-14 21:16:07	6KALA	RLC56-154	KOMMENTAR
NY UPPR - 6 SKOTT HÖRDE HAN - JAMES [redacted] - BOR SÖDERTORP	2020-09-14 21:16:07	6MANO	RLC56-157	KOMMENTAR
--	2020-09-14 21:16:08	6ALBO	RLC56-103	KOMMENTAR
-	2020-09-14 21:16:12	6JEOL	RLC56-192	KOMMENTAR
65-3130 05	2020-09-14 21:16:15	6KALA	RLC56-154	SYSTEM
65-3130 BEORDRAD VIA F10	2020-09-14 21:16:15	6KALA	RLC56-154	SYSTEM
MOPEDEN KÖRDE MOT HYLLIEBADET	2020-09-14 21:16:20	6LIHE	RLC56-101	KOMMENTAR
65-3400 BEORDRAD VIA F10	2020-09-14 21:16:21	6KALA	RLC56-154	SYSTEM
--	2020-09-14 21:16:21	6LIHE	RLC56-101	KOMMENTAR
NY UPPR, SÖRBÄCK 9, RÖD VÖLVO S40	2020-09-14 21:16:21	6MARM	RLC56-153	KOMMENTAR
ÅTKOMSTSKYDD ÄNDRAT	2020-09-14 21:16:28	6MAWE	RLC56-113	SYSTEM
NY UPPR KARL-MIKAEL [redacted] EJ SETT BARA HÖRT	2020-09-14 21:16:30	6MABE	RLC56-112	KOMMENTAR
-	2020-09-14 21:16:30	6MABE	RLC56-112	KOMMENTAR
--	2020-09-14 21:16:33	6DANM	RLC56-158	NOTIS
SKÖT FRÅN EN RÖD VOLVO S40	2020-09-14 21:16:35	6MARM	RLC56-153	KOMMENTAR
-	2020-09-14 21:16:37	6MARM	RLC56-153	KOMMENTAR
--	2020-09-14 21:16:39	6KALA	RLC56-154	KOMMENTAR
INGET REGNR	2020-09-14 21:16:40	6MARM	RLC56-153	KOMMENTAR
MAN SKA HA SETT EN RÖD VOLVO S40 LÄMNA ADRESSEN	2020-09-14 21:16:41	6DANM	RLC56-158	KOMMENTAR
----	2020-09-14 21:16:41	6DANM	RLC56-158	KOMMENTAR
--	2020-09-14 21:16:43	6KALA	RLC56-154	KOMMENTAR
[redacted] RAPS 96	2020-09-14 21:16:45	6JEJN	RLC56-111	KOMMENTAR
SVART MOPED + SVARTKLÄDDA	2020-09-14 21:16:50	6DANM	RLC56-158	KOMMENTAR
---	2020-09-14 21:16:50	6DANM	RLC56-158	KOMMENTAR
INSATSSTYRKAN TILL PLATSEN. BESLUT FÖRSTÄRKNINGSVAPEN.	2020-09-14 21:16:51	6JEOL	RLC56-192	BESLUT
MIN UPPR SANDRA [redacted]	2020-09-14 21:16:53	6LIHE	RLC56-101	KOMMENTAR
HR ÄNDRAD AV ANNAN ANVÄNDARE, DINA ÄNDRINGAR KAN EJ SPARAS!	2020-09-14 21:16:54	6KALA	RLC56-154	SYSTEM
¶561520¶SÖRBÄCKSGATAN¶HYLLIE¶MALMÖ¶6164112¶1321 467¶INS 51R¶8002¶1 OMEDELBART¶¶5601¶¶0¶¶¶¶¶¶112¶¶¶¶¶¶¶¶¶¶?¶...¶¶				
--	2020-09-14 21:16:54	6LIHE	RLC56-101	KOMMENTAR
---	2020-09-14 21:16:54	6DANM	RLC56-158	KOMMENTAR
NY UPPR VERONICA [redacted]	2020-09-14 21:16:56	6MARP	RLC56-114	KOMMENTAR
--	2020-09-14 21:16:56	6KALA	RLC56-154	KOMMENTAR
SÅG FYRA KILLAR PÅ TVÅ MOTORCYKLAR	2020-09-14 21:16:56	6MARP	RLC56-114	KOMMENTAR
MASKERADE HELT SVARTKLÄDDKÖRDE EV MOT BELLEVUE	2020-09-14 21:16:56	6MARP	RLC56-114	KOMMENTAR
-	2020-09-14 21:16:57	6JEOL	RLC56-192	BESLUT
2 PATRULLER RUNT PLATSEN	2020-09-14 21:17:01	6DANM	RLC56-158	KOMMENTAR
--	2020-09-14 21:17:01	6DANM	RLC56-158	KOMMENTAR
VISSA PATRULLER SKA TILL HOLMA	2020-09-14 21:17:04	6DANM	RLC56-158	KOMMENTAR
--	2020-09-14 21:17:04	6DANM	RLC56-158	KOMMENTAR
OKLAR RIKTNING PÅ VOLVON	2020-09-14 21:17:09	6MARM	RLC56-153	KOMMENTAR
--	2020-09-14 21:17:13	6DANM	RLC56-158	KOMMENTAR
RI BEHÖVER INTE KÖRA FRAM TILL PLATSEN - KAN HÅLLA SIG I NÄRHETEN	2020-09-14 21:17:25	6DANM	RLC56-158	KOMMENTAR
-	2020-09-14 21:17:25	6DANM	RLC56-158	KOMMENTAR
MC MOT BELLEVUE	2020-09-14 21:17:32	6MARP	RLC56-114	KOMMENTAR
MANNEN 20-22 ÅR LIGGER PÅ MARKEN BAKEN, SKJUTEN I BENET [redacted]	2020-09-14 21:17:33	6JEJN	RLC56-111	NOTIS
-	2020-09-14 21:17:42	6DANM	RLC56-158	KOMMENTAR
65-3140 Påbörjat uppdrag	2020-09-14 21:17:46	SYSTEM	SYSAWSRV	RAKEL
AMB MEDFÖLJER	2020-09-14 21:17:52	6DANM	RLC56-158	KOMMENTAR
-	2020-09-14 21:17:52	6DANM	RLC56-158	KOMMENTAR
--	2020-09-14 21:17:58	6ANHU	RLC56-191	BESLUT
NY UPPR ANTONIO [redacted]. EJ SETT NÅGOT BARA HÖRT	2020-09-14 21:17:59	6MABE	RLC56-112	KOMMENTAR
-	2020-09-14 21:17:59	6MABE	RLC56-112	KOMMENTAR
MIN UPPR, [redacted], MARIAN	2020-09-14 21:18:06	6MARM	RLC56-153	KOMMENTAR
-	2020-09-14 21:18:07	6MARM	RLC56-153	KOMMENTAR
--	2020-09-14 21:18:22	6LIHE	RLC56-101	KOMMENTAR
OP RINGER SJUKHUSET OCH BER DEM SÄTTA IGÅNG KAMERAN	2020-09-14 21:18:33	6LIHE	RLC56-101	KOMMENTAR
-	2020-09-14 21:18:35	6LINJ	RLC56-123	KOMMENTAR
NYTT SAMTAL SÖRBÄCKSGATAN 13, [redacted]	2020-09-14 21:18:35	6LINJ	RLC56-123	KOMMENTAR
HAR INTE SETT NGT MEN HÖRT, VAR MKT UPPRÖRDA	2020-09-14 21:18:35	6LINJ	RLC56-123	KOMMENTAR

RÖSTER DIREKT EFTER MAN HÖRT SKOTTEN SEN BLEV DET TYST				
-	2020-09-14 21:18:35	6LINJ	RLC56-123	KOMMENTAR
65-1430 BEORDRAD VIA F10	2020-09-14 21:19:03	6KALA	RLC56-154	SYSTEM
Personnr:[redacted] Kön:M	2020-09-14 21:19:06	6JEJN	RLC56-111	KOMMENTAR
ANMÄLARE IBRAHIM EL MOHAMAD	2020-09-14 21:19:07	6JEJN	RLC56-111	KOMMENTAR
VITTNE, STÅR BREVID DEN SKJUTNE	2020-09-14 21:19:07	6JEJN	RLC56-111	KOMMENTAR
--	2020-09-14 21:19:08	6NIWO	RLC56-152	KOMMENTAR
-	2020-09-14 21:19:10	6JEJN	RLC56-111	KOMMENTAR
65-9130 BEORDRAD VIA F10	2020-09-14 21:19:15	6KALA	RLC56-154	SYSTEM
--	2020-09-14 21:19:25	6DANM	RLC56-158	KOMMENTAR
MANNEN VAKEN OCH TALBAR	2020-09-14 21:19:29	6DANM	RLC56-158	KOMMENTAR
--	2020-09-14 21:19:30	6DANM	RLC56-158	KOMMENTAR
SKJUTEN I BENET	2020-09-14 21:19:31	6DANM	RLC56-158	KOMMENTAR
--	2020-09-14 21:19:31	6DANM	RLC56-158	KOMMENTAR
ÅKT RIKTNING MOT LORENSBORG / BELLEVUE	2020-09-14 21:19:52	6DANM	RLC56-158	KOMMENTAR
--	2020-09-14 21:19:52	6DANM	RLC56-158	KOMMENTAR
---	2020-09-14 21:20:12	6NIWO	RLC56-152	KOMMENTAR
SETT TVÅ KILLAR PÅ TVÅ MOPEDER. CYKELVÄGEN VENDELFRIDSPARKEN MOT DAMFRI	2020-09-14 21:20:12	6NIWO	RLC56-152	KOMMENTAR
--	2020-09-14 21:20:12	6NIWO	RLC56-152	KOMMENTAR
MÖRKA KLÄDER	2020-09-14 21:20:23	6NIWO	RLC56-152	SIGNALEMEN
HJÄLM	2020-09-14 21:20:24	6NIWO	RLC56-152	SIGNALEMEN
DEN ENA EV NÅGOT HADE RÖTT PÅ JACKAN	2020-09-14 21:20:37	6NIWO	RLC56-152	SIGNALEMEN
--	2020-09-14 21:20:39	6LIHE	RLC56-101	KOMMENTAR
RÖD DETALJ	2020-09-14 21:20:46	6NIWO	RLC56-152	SIGNALEMEN
--	2020-09-14 21:20:49	6NIWO	RLC56-152	SIGNALEMEN
NY UPPR IBLANDADE HAR SPRUNGIT OCH GÖMT SIG I LIVETS AFFÄR	2020-09-14 21:20:51	6MARP	RLC56-114	KOMMENTAR
--	2020-09-14 21:20:56	6MAHE	RLC56-155	KOMMENTAR
OP MEDDELAT FU LEDARE PKC	2020-09-14 21:21:13	6LIHE	RLC56-101	KOMMENTAR
AFFÄREN KROKBÄCKS LIVS	2020-09-14 21:21:13	6MARP	RLC56-114	KOMMENTAR
LORENSBORGSGATAN BRYTPUNKT AMB	2020-09-14 21:21:14	6MAHE	RLC56-155	NOTIS
--	2020-09-14 21:21:27	6NIWO	RLC56-152	KOMMENTAR
[redacted] TILL MIN UPPR SOM SÅG DEM PÅ CYKELVÄGEN	2020-09-14 21:21:27	6NIWO	RLC56-152	KOMMENTAR
ANJA	2020-09-14 21:21:27	6NIWO	RLC56-152	KOMMENTAR
--	2020-09-14 21:21:27	6NIWO	RLC56-152	KOMMENTAR
65-2170 BEORDRAD VIA DRAG/SLÄPP	2020-09-14 21:21:42	6MARM	RLC56-153	SYSTEM
MARIAM [redacted]	2020-09-14 21:21:58	6MARP	RLC56-114	KOMMENTAR
---	2020-09-14 21:22:26	6DANM	RLC56-158	KOMMENTAR
4-5 ST (MINST) SPRANG IN I KROKBÄCKS LIVS NÄR POLISEN KOM	2020-09-14 21:22:28	6MARP	RLC56-114	KOMMENTAR
INGEN HKP FINNS	2020-09-14 21:22:29	6DANM	RLC56-158	KOMMENTAR
-	2020-09-14 21:22:29	6DANM	RLC56-158	KOMMENTAR
INVENTERING MED YTTRE VILKA BILAR PÅ HR SOM HAR FÖRSTÄRKNINGSVAPEN I SINA BILAR. DE MED KOMPETENS HAR BESLUT PÅ FÖRSTÄRKNINGSVAPEN MED TANKE PÅ JAKT EFTER GÄRNINGSMÄN.	2020-09-14 21:22:40	6JEOL	RLC56-192	BESLUT
65-1440 BEORDRAD VIA DRAG/SLÄPP	2020-09-14 21:22:42	6MARM	RLC56-153	SYSTEM
-	2020-09-14 21:22:48	6MARM	RLC56-153	KOMMENTAR
OP KOLLAT STORM, ENDAST [redacted] HAR INSKRIVET FÖRSTÄRKNINGSVAPEN	2020-09-14 21:23:10	6MARM	RLC56-153	KOMMENTAR
-	2020-09-14 21:23:11	6MARM	RLC56-153	KOMMENTAR
EVENTUELLT KAN MAN KOMMA UT FRÅN EN ANNAN DÖRR FÖR ATT KOMMA VIDARE I EV TRAPPUPPGÅNGAR OCH PÅ SÅ SÄTT KOMMA UNDAN	2020-09-14 21:23:16	6MARP	RLC56-114	KOMMENTAR
--	2020-09-14 21:23:21	6MARP	RLC56-114	KOMMENTAR
KROKSBÄCKS LIVS, SÖRBÄCKSGATAN 14 ?	2020-09-14 21:23:23	6MAWE	RLC56-113	NOTIS
OP RINGER J-FUL MALMÖ	2020-09-14 21:23:24	6NIWO	RLC56-152	KOMMENTAR
--	2020-09-14 21:23:29	6NIWO	RLC56-152	KOMMENTAR
JA	2020-09-14 21:23:36	6MARP	RLC56-114	KOMMENTAR
--	2020-09-14 21:23:41	6DANM	RLC56-158	KOMMENTAR
SÖRBÄCKSGATAN 14	2020-09-14 21:23:43	6MARP	RLC56-114	KOMMENTAR
--	2020-09-14 21:23:45	6MARP	RLC56-114	KOMMENTAR
J-FUL MALMÖ ÄR MED PÅ INSATSEN.	2020-09-14 21:24:08	6NIWO	RLC56-152	KOMMENTAR
---	2020-09-14 21:24:11	6DANM	RLC56-158	KOMMENTAR
-	2020-09-14 21:24:12	6MARM	RLC56-153	NOTIS
INS 52 JAKT	2020-09-14 21:24:16	6MARM	RLC56-153	NOTIS
BUDAR TEKNIKER	2020-09-14 21:24:19	6NIWO	RLC56-152	NOTIS
JAGIS ÄR PÅ INSATS 52 - BROTTSPLATS INSATS 51	2020-09-14 21:24:20	6DANM	RLC56-158	NOTIS
INS 51 BROTTSPLATS	2020-09-14 21:24:24	6MARM	RLC56-153	NOTIS
--	2020-09-14 21:24:24	6NIWO	RLC56-152	NOTIS

UPPR HÖRDE SKOTTLOSSNINGEN CA 6 ST	2020-09-14 21:24:34	6MARP	RLC56-114	KOMMENTAR
--	2020-09-14 21:24:34	6DANM	RLC56-158	KOMMENTAR
SÅG EN VOLVO S40 RÖD PP	2020-09-14 21:24:55	6MARP	RLC56-114	KOMMENTAR
-	2020-09-14 21:24:59	6DANM	RLC56-158	KOMMENTAR
65-1420 BEORDRAD VIA DRAG/SLÄPP	2020-09-14 21:25:14	6MARM	RLC56-153	SYSTEM
EJ KOMBI VOLVO SEDAN	2020-09-14 21:25:17	6MARP	RLC56-114	KOMMENTAR
--	2020-09-14 21:25:20	6KALA	RLC56-154	KOMMENTAR
--	2020-09-14 21:25:21	6MARP	RLC56-114	KOMMENTAR
OP HAR RAPSEN	2020-09-14 21:25:30	6MAHE	RLC56-155	NOTIS
--	2020-09-14 21:25:39	6MAHE	RLC56-155	KOMMENTAR
64-1160 BEORDRAD VIA F10	2020-09-14 21:25:40	6MARM	RLC56-153	SYSTEM
--	2020-09-14 21:25:58	6KALA	RLC56-154	KOMMENTAR
INTE MÅNGA SOM VERKAR VILJA PRATA	2020-09-14 21:26:14	6KALA	RLC56-154	KOMMENTAR
FOLK SOM INTE SETT NGT SDIREKT FRÅN BALKONGERNA	2020-09-14 21:26:31	6KALA	RLC56-154	KOMMENTAR
LÄGESBILD:	2020-09-14 21:26:31	6DANM	RLC56-158	KOMMENTAR
- 1 MAN SKJUTEN I BENET	2020-09-14 21:26:31	6DANM	RLC56-158	KOMMENTAR
- EN RÖD S40 SEDAN INBLANDAD	2020-09-14 21:26:31	6DANM	RLC56-158	KOMMENTAR
- EN SVART MOPED MED TVÅ MÖRKKLÄDDA GM	2020-09-14 21:26:31	6DANM	RLC56-158	KOMMENTAR
- UPPGIFTER OM ATT GM HAR LÄMNAT MOT BELLEVUE/LORENSBORG	2020-09-14 21:26:31	6DANM	RLC56-158	KOMMENTAR
SAMT KROKSBÄCKS LIVS PÅ SÖRBÄCKSGATAN 14	2020-09-14 21:26:31	6DANM	RLC56-158	KOMMENTAR
--	2020-09-14 21:26:32	6KALA	RLC56-154	KOMMENTAR
65-3130 Påbörjat uppdrag	2020-09-14 21:27:07	6MAHE	RLC56-155	SYSTEM
65-1440 Påbörjat uppdrag	2020-09-14 21:27:11	6MAHE	RLC56-155	SYSTEM
65-9130 Påbörjat uppdrag	2020-09-14 21:27:15	6MAHE	RLC56-155	SYSTEM
65-1430 Påbörjat uppdrag	2020-09-14 21:27:20	6MAHE	RLC56-155	SYSTEM
--	2020-09-14 21:27:25	6DANM	RLC56-158	KOMMENTAR
64-1160 Påbörjat uppdrag	2020-09-14 21:27:29	6MAHE	RLC56-155	SYSTEM
--	2020-09-14 21:27:35	6KALA	RLC56-154	KOMMENTAR
69-1530 BEORDRAD VIA DRAG/SLÄPP	2020-09-14 21:28:17	6MARM	RLC56-153	SYSTEM
69-1550 BEORDRAD VIA DRAG/SLÄPP	2020-09-14 21:28:23	6MARM	RLC56-153	SYSTEM
MÄ HAR BLIVIT SKJUTEN INNE I LIVSET PÅ SÖRBÄCKSGATAN	2020-09-14 21:28:26	6DANM	RLC56-158	KOMMENTAR
-	2020-09-14 21:28:28	6DANM	RLC56-158	KOMMENTAR
AMB RULLAR FRAM	2020-09-14 21:29:09	6MAHE	RLC56-155	NOTIS
--	2020-09-14 21:29:13	6KALA	RLC56-154	KOMMENTAR
LITE FOLK KVAR PP VID BROTTSPLATSEN	2020-09-14 21:30:20	6DANM	RLC56-158	KOMMENTAR
-	2020-09-14 21:30:20	6DANM	RLC56-158	KOMMENTAR
OP SLÄPPER RAPSEN AMB HAR KÖRT FRAM	2020-09-14 21:30:58	6MAHE	RLC56-155	NOTIS
--	2020-09-14 21:31:02	6MAHE	RLC56-155	KOMMENTAR
EV NGN VID HASSAN SHERIF SOM	2020-09-14 21:31:06	6KALA	RLC56-154	KOMMENTAR
MT	2020-09-14 21:31:11	6KALA	RLC56-154	KOMMENTAR
--	2020-09-14 21:31:12	6KALA	RLC56-154	KOMMENTAR
JFUL POMA: KRIMTEKNIKER AKTIVERADE	2020-09-14 21:31:28	6KALA	RLC56-154	KOMMENTAR
_-	2020-09-14 21:31:35	6DANM	RLC56-158	KOMMENTAR
MOPEDEN KOMMIT PÅ CYKELBANAN - SKJUTIT IN MOT VÄNDZONEN	2020-09-14 21:31:41	6DANM	RLC56-158	KOMMENTAR
-	2020-09-14 21:31:42	6DANM	RLC56-158	KOMMENTAR
ÅTKOMSTSKYDD ÄNDRAT	2020-09-14 21:32:01	6MAWE	RLC56-113	SYSTEM
-	2020-09-14 21:32:07	6DANM	RLC56-158	KOMMENTAR
SKA FINNAS ETT VITTNE SOM HAR SETT FOLK PÅ MOPEDEN PLOCKA FRAM PISTOLEN - SÄGER 3-6 SKOTT	2020-09-14 21:32:20	6DANM	RLC56-158	KOMMENTAR
-	2020-09-14 21:32:21	6DANM	RLC56-158	KOMMENTAR
---	2020-09-14 21:33:18	6PETJ	RLC56-156	KOMMENTAR
NY UPPR SVEN OLOF [redacted]	2020-09-14 21:33:18	6PETJ	RLC56-156	KOMMENTAR
SETT 2-3 PERSONER GÅ IN PÅ HÅLSJÖGATAN FÖR CA 10 MINUTER SEN	2020-09-14 21:33:18	6PETJ	RLC56-156	KOMMENTAR
AVLÄMNADES AV 2 NEDSLÄCKTA MC	2020-09-14 21:33:18	6PETJ	RLC56-156	KOMMENTAR
SEDAN KOM FLER TILL FOTS	2020-09-14 21:33:18	6PETJ	RLC56-156	KOMMENTAR
KNACKADE PÅ ETT FÖNSTER PÅ BOTTENVÅNINGNE	2020-09-14 21:33:18	6PETJ	RLC56-156	KOMMENTAR
NÅGRA HAR LÄMNAT	2020-09-14 21:33:18	6PETJ	RLC56-156	KOMMENTAR
UNGA KILLAR, MÖRKT KLÄDDA	2020-09-14 21:33:18	6PETJ	RLC56-156	KOMMENTAR
---	2020-09-14 21:33:18	6PETJ	RLC56-156	KOMMENTAR
17*	2020-09-14 21:33:59	6PETJ	RLC56-156	KOMMENTAR
---	2020-09-14 21:34:01	6PETJ	RLC56-156	KOMMENTAR
HÅLSJÖGATAN 17	2020-09-14 21:34:05	6DANM	RLC56-158	NOTIS
-	2020-09-14 21:34:08	6DANM	RLC56-158	KOMMENTAR
-	2020-09-14 21:34:24	6DANM	RLC56-158	KOMMENTAR
65-1330 BEORDRAD VIA DRAG/SLÄPP	2020-09-14 21:34:47	6MARM	RLC56-153	SYSTEM
-	2020-09-14 21:34:52	6DANM	RLC56-158	KOMMENTAR
--	2020-09-14 21:34:53	6KALA	RLC56-154	KOMMENTAR
1330, 1420 KOLLAR HÅLSJÖGATAN 17	2020-09-14 21:35:05	6MARM	RLC56-153	KOMMENTAR
-	2020-09-14 21:35:05	6MARM	RLC56-153	KOMMENTAR

--	2020-09-14 21:35:17	6KALA	RLC56-154	KOMMENTAR
*	2020-09-14 21:35:17	6DANM	RLC56-158	KOMMENTAR
FOKUS KOLLAR HÅLSJÖGATAN 17	2020-09-14 21:35:37	6MARM	RLC56-153	KOMMENTAR
-	2020-09-14 21:35:38	6MARM	RLC56-153	KOMMENTAR
TILLSAMMANS MED RI	2020-09-14 21:35:42	6MARM	RLC56-153	KOMMENTAR
-	2020-09-14 21:35:42	6MARM	RLC56-153	KOMMENTAR
65-3240 BEORDRAD VIA DRAG/SLÄPP	2020-09-14 21:35:54	6MARM	RLC56-153	SYSTEM
-	2020-09-14 21:36:03	6DANM	RLC56-158	KOMMENTAR
65-3410 STÅR PÅ SJUKHUSET	2020-09-14 21:36:18	6KALA	RLC56-154	KOMMENTAR
--	2020-09-14 21:36:19	6KALA	RLC56-154	KOMMENTAR
VAPENHUND PP	2020-09-14 21:36:28	6KALA	RLC56-154	KOMMENTAR
69-9683 VAPENHUND - ÄR PP - AVVAKTAR BESKED VAD SOM SKA SKE	2020-09-14 21:36:32	6DANM	RLC56-158	KOMMENTAR
-	2020-09-14 21:36:33	6DANM	RLC56-158	KOMMENTAR
69-9683 BEORDRAD VIA F10	2020-09-14 21:36:39	6KALA	RLC56-154	SYSTEM
-	2020-09-14 21:36:44	6DANM	RLC56-158	KOMMENTAR
--	2020-09-14 21:36:58	6KALA	RLC56-154	KOMMENTAR
VITTNET ÄR VÄLDIGT SÄKER PÅ ATT MAN HAR SKJUTIT FRÅN VÄNDZONEN	2020-09-14 21:37:02	6DANM	RLC56-158	KOMMENTAR
-	2020-09-14 21:37:02	6DANM	RLC56-158	KOMMENTAR
VÄNDZONEN SKA VARA INOM RAMEN AV AVSPÄRRNINGEN	2020-09-14 21:38:15	6DANM	RLC56-158	KOMMENTAR
-	2020-09-14 21:38:15	6DANM	RLC56-158	KOMMENTAR
PC INFO. POLISSMS SLG.	2020-09-14 21:39:24	6JEOL	RLC56-192	BESLUT
Läst/skrivit ut HRRLC56-103	2020-09-14 21:39:38	6ALBO	RLC56-103	SYSTEM
Personnr:[redacted] Kön:M	2020-09-14 21:39:42	6MAHE	RLC56-155	KOMMENTAR
REGISTERSLAGNING HASSAN SHARIF	2020-09-14 21:39:42	6MAHE	RLC56-155	KOMMENTAR
-	2020-09-14 21:39:50	6MARM	RLC56-153	KOMMENTAR
FOKUS STOPPAT BIL BELLEVUEGATAN	2020-09-14 21:39:58	6MARM	RLC56-153	KOMMENTAR
*	2020-09-14 21:40:03	6DANM	RLC56-158	KOMMENTAR
*	2020-09-14 21:40:05	6KALA	RLC56-154	KOMMENTAR
NICOLA GRUBSIC IDEN	2020-09-14 21:40:15	6MARM	RLC56-153	KOMMENTAR
-	2020-09-14 21:40:16	6MARM	RLC56-153	KOMMENTAR
--	2020-09-14 21:40:36	6KALA	RLC56-154	KOMMENTAR
Personnr:931125-0857	2020-09-14 21:41:19	6DANM	RLC56-158	KOMMENTAR
REGISTERSLAGNING NIKOLA GRUBISIC	2020-09-14 21:41:19	6DANM	RLC56-158	KOMMENTAR
--	2020-09-14 21:41:26	6DANM	RLC56-158	KOMMENTAR
HANSA EL MOHAMMED LÄMNADE PRECIS BROTTSPLATSEN EV IKTNING SJUKHUSET	2020-09-14 21:41:51	6KALA	RLC56-154	KOMMENTAR
--	2020-09-14 21:42:07	6DANM	RLC56-158	KOMMENTAR
Personnr:[redacted] Kön:M	2020-09-14 21:42:55	6MAHE	RLC56-155	KOMMENTAR
REGISTERSLAGNING MOHAMMED MOHAMMED	2020-09-14 21:42:55	6MAHE	RLC56-155	KOMMENTAR
------	2020-09-14 21:43:03	6DANM	RLC56-158	KOMMENTAR
Personnr:[redacted] Kön:M	2020-09-14 21:43:37	6KALA	RLC56-154	KOMMENTAR
MÅLSÄGANDE MOHAMMED MOHAMMED	2020-09-14 21:43:37	6KALA	RLC56-154	KOMMENTAR
Personnr:[redacted] Kön:M	2020-09-14 21:43:44	6DANM	RLC56-158	KOMMENTAR
MÅLSÄGANDE MOHAMMED MOHAMMED	2020-09-14 21:43:45	6DANM	RLC56-158	KOMMENTAR
--	2020-09-14 21:43:49	6KALA	RLC56-154	KOMMENTAR
PERSON MÅLSÄGANDE MOHAMMED MOHAMMED INLAGD PÅ FEL HR, RELATIONEN RADERAD	2020-09-14 21:44:01	6KALA	RLC56-154	SYSTEM
--	2020-09-14 21:44:08	6KALA	RLC56-154	KOMMENTAR
EN TJEJ PÅ VÄG TILL BROTTSPLATSEN	2020-09-14 21:44:19	6DANM	RLC56-158	KOMMENTAR
--	2020-09-14 21:44:20	6DANM	RLC56-158	KOMMENTAR
TROR ATT DET ÄR HENNES POJKVÄN SOM HAR BLIVIT SKJUTEN	2020-09-14 21:44:24	6DANM	RLC56-158	KOMMENTAR
--	2020-09-14 21:44:24	6DANM	RLC56-158	KOMMENTAR
NY UPPR SEBASTIAN [redacted] SÅG TVÅ MÄN, UTLÄNDSK UTSEENDE KOMMA SPRINGANDE VID VENDELSFRIDSGATAN. DE BAR PÅ SVART RESVÄSKA. DE VERKADE GÖMMA SIG FÖR POLISBILARNA SOM	2020-09-14 21:44:30	6JOSA	RLC56-118	KOMMENTAR
PASSERADE DÄR PRECIS. DE RÖRDE SIG I RIKTNING IN MOT KRONPRINSEN/PILDAMSPARKEN	2020-09-14 21:44:30	6JOSA	RLC56-118	KOMMENTAR
--	2020-09-14 21:44:31	6JOSA	RLC56-118	KOMMENTAR
*	2020-09-14 21:44:58	6DANM	RLC56-158	KOMMENTAR
DE HADE MÖRKA TRÄNINGSKLÄDER OCH EN SVART RESVÄSKA	2020-09-14 21:45:07	6JOSA	RLC56-118	SIGNALEMEN
Personnr:[redacted] Kön:M	2020-09-14 21:45:08	6KALA	RLC56-154	KOMMENTAR
REGISTERSLAGNING HAMZA EL MOHAMAD	2020-09-14 21:45:08	6KALA	RLC56-154	KOMMENTAR
--	2020-09-14 21:45:11	6KALA	RLC56-154	KOMMENTAR
Färg:RÖD Fabrikat:VOLVO Modell:S60 Landskod:SE Typ:PB	2020-09-14 21:47:16	6KALA	RLC56-154	KOMMENTAR
IAKTTAGET/TIPS CEH566 SE	2020-09-14 21:47:16	6KALA	RLC56-154	KOMMENTAR
MOHAMMED [redacted] I DETTA FORDON	2020-09-14 21:47:17	6KALA	RLC56-154	KOMMENTAR
--	2020-09-14 21:47:20	6KALA	RLC56-154	KOMMENTAR

--	2020-09-14 21:47:54	6DANM	RLC56-158	KOMMENTAR
HUND SÖKER FRÅN GOLFSPELSGÅNGEN IN MOT LORENSBORGSGATAN - FINNS EN AVSTICKARE SOM GÅR IN I ETT BOSTADSOMRÅDE	2020-09-14 21:48:37	6DANM	RLC56-158	KOMMENTAR
-	2020-09-14 21:48:37	6DANM	RLC56-158	KOMMENTAR
2140 HAR KOLLAT MARKO OSMAN TILLSAMMANS MED EN ANNAN PÅ DELSJÖGATAN TIDIGARE	2020-09-14 21:48:41	6MARM	RLC56-153	KOMMENTAR
-	2020-09-14 21:48:42	6MARM	RLC56-153	KOMMENTAR
---	2020-09-14 21:49:15	6DANM	RLC56-158	KOMMENTAR
64-3170 SAMT 65-3180 KOLLAR TIPSET OM VENDELFRIDSGATAN	2020-09-14 21:49:23	6MARM	RLC56-153	KOMMENTAR
-	2020-09-14 21:49:23	6MARM	RLC56-153	KOMMENTAR
65-3410 BEORDRAD VIA F10	2020-09-14 21:49:45	6KALA	RLC56-154	SYSTEM
--	2020-09-14 21:49:47	6KALA	RLC56-154	KOMMENTAR
Personnr:[redacted] Kön:M	2020-09-14 21:50:05	6DANM	RLC56-158	KOMMENTAR
REGISTERSLAGNING MARKO OSMAN	2020-09-14 21:50:05	6DANM	RLC56-158	KOMMENTAR
-	2020-09-14 21:50:07	6DANM	RLC56-158	KOMMENTAR
BESLUT HUSIS GÄLLANDE LGH PÅ HÅLSJÖGATAN 17 DÄR PERSONER TAGIT SIG IN	2020-09-14 21:50:58	6MARM	RLC56-153	BESLUT
LÄGESBILD AKUTEN: GRÖNT	2020-09-14 21:51:00	6KALA	RLC56-154	KOMMENTAR
--	2020-09-14 21:51:02	6KALA	RLC56-154	KOMMENTAR
BESLUT 65-3400	2020-09-14 21:51:04	6MARM	RLC56-153	BESLUT
NY UPPR [redacted]	2020-09-14 21:51:05	6LIWI	RLC56-151	KOMMENTAR
-	2020-09-14 21:51:05	6MARM	RLC56-153	BESLUT
SETT VIT VOLVO KOMBI 2000-2010 ÅRSMOD LÄMNA EFTER SKJUTNINGEN RIKTN LORENSBORGSGATAN	2020-09-14 21:51:05	6LIWI	RLC56-151	KOMMENTAR
--	2020-09-14 21:51:10	6KALA	RLC56-154	KOMMENTAR
MAN TOG FRAM VAPNET VID STIGEN PÅ LORENSBORGSGATAN ENLIGT VITTNET	2020-09-14 21:52:19	6DANM	RLC56-158	KOMMENTAR
-	2020-09-14 21:52:19	6DANM	RLC56-158	KOMMENTAR
MÅLSÄGANDE AVFÖRD MED AMBULANS FÖR 5 MIN SEN	2020-09-14 21:54:26	6DANM	RLC56-158	KOMMENTAR
-	2020-09-14 21:54:26	6DANM	RLC56-158	KOMMENTAR
MANNEN AVFÖRD MED AMBULANS FÖR 5 MIN SEDAN	2020-09-14 21:54:35	6KALA	RLC56-154	KOMMENTAR
--	2020-09-14 21:54:39	6KALA	RLC56-154	KOMMENTAR
--	2020-09-14 21:54:47	6NIWO	RLC56-152	KOMMENTAR
[redacted]	2020-09-14 21:54:47	6NIWO	RLC56-152	KOMMENTAR
SETT FOR 15 MINUTER SEDAN TVÅ MOTORCYKLAR. TVÅ MÄN. IHM BELLVUEGÅRDEN/TENNISBANAN KÖRA NER UNDER TUNNELN OCH MOT DAMMFRI	2020-09-14 21:54:47	6NIWO	RLC56-152	KOMMENTAR
- SKINNKLÄDSEL	2020-09-14 21:54:47	6NIWO	RLC56-152	KOMMENTAR
- HJÄLM	2020-09-14 21:54:47	6NIWO	RLC56-152	KOMMENTAR
- SÄKER PÅ ATT DET VAR MOTORCYKLAR OCH INTE MOPEDER DÅ DE GICK SÅ SNABBT OCH LJUDET MED	2020-09-14 21:54:47	6NIWO	RLC56-152	KOMMENTAR
--	2020-09-14 21:54:47	6NIWO	RLC56-152	KOMMENTAR
65-3140 - LÄGESUPPDATERING: SPÄRRAT AV BROTTSPLATSEN, JUST NU ÄGNAR MAN ÅT TID ATT BEVAKA BROTTSPLATSEN EFTERSOM FOLK HAR SVÅRT ATT HÅLLA SIG UTANFÖR. MAN JOBBAR MED	2020-09-14 21:55:12	6DANM	RLC56-158	KOMMENTAR
VITTNETSFÖRHÖR. SPECIALSÖKSHUND PÅ PLATSEN. TEKNIKER EJ RINGT 3140.	2020-09-14 21:55:12	6DANM	RLC56-158	KOMMENTAR
-	2020-09-14 21:55:12	6DANM	RLC56-158	KOMMENTAR
TEKNIKERNA KOMMER ATT KOMMA NER FRÅN LANDSKRONA - MEN KOMMER DRÖJA	2020-09-14 21:55:29	6DANM	RLC56-158	KOMMENTAR
-	2020-09-14 21:55:29	6DANM	RLC56-158	KOMMENTAR
TOMHYLSOR HITTADE VID SÖRBÄCKSGATAN 45	2020-09-14 21:56:08	6DANM	RLC56-158	NOTIS
-	2020-09-14 21:56:14	6DANM	RLC56-158	KOMMENTAR
SPÄRRAR AV SÅ MYCKET MAN KAN PÅ SÖRBÄCKSGATAN 45 - INKL GÅRD	2020-09-14 21:57:20	6DANM	RLC56-158	KOMMENTAR
-	2020-09-14 21:57:20	6DANM	RLC56-158	KOMMENTAR
RI SAMT FOKUS FÖRSÖKER TA SIG IN I PORTEN HÅLSJÖ 17	2020-09-14 21:57:36	6MARM	RLC56-153	KOMMENTAR
-	2020-09-14 21:57:37	6MARM	RLC56-153	KOMMENTAR
HYLSORNA HITTADE I HÖJD MED SÖRBÄCKSGATAN 45 , GRÄSMATTAN	2020-09-14 21:57:39	6DANM	RLC56-158	KOMMENTAR
-	2020-09-14 21:57:39	6DANM	RLC56-158	KOMMENTAR
Färg:MGRÅ Fabrikat:VOLKSWAGEN Landskod:SE Typ:PB	2020-09-14 21:58:50	6MARM	RLC56-153	KOMMENTAR
KONTROLLERAT YXR400 SE	2020-09-14 21:58:50	6MARM	RLC56-153	KOMMENTAR
-	2020-09-14 21:59:04	6DANM	RLC56-158	KOMMENTAR
Personnr:[redacted]	2020-09-14 21:59:33	6MARM	RLC56-153	KOMMENTAR
KONTROLLERAD PERSON AJMAN UWEITI	2020-09-14 21:59:33	6MARM	RLC56-153	KOMMENTAR
Personnr:931125-0857	2020-09-14 22:00:15	6MARM	RLC56-153	KOMMENTAR
KONTROLLERAD PERSON NIKOLA GRUBISIC	2020-09-14 22:00:16	6MARM	RLC56-153	KOMMENTAR

Efterfrågad av : 6MOBUHändelserapport / 5601-20200914-1030 / SYS-2020-0281336
Arbetsplats : PC-438471

--	2020-09-14 22:00:21	6KALA	RLC56-154	KOMMENTAR
OVAN PERSONER SATT I YXR400	2020-09-14 22:00:26	6MARM	RLC56-153	KOMMENTAR
LÄMNADE HÅLSJÖGATAN NÄR FOKUS RULLADE IN	2020-09-14 22:00:39	6MARM	RLC56-153	KOMMENTAR
-	2020-09-14 22:00:39	6MARM	RLC56-153	KOMMENTAR
HELT MÖRKKLÄDDA	2020-09-14 22:00:47	6MARM	RLC56-153	KOMMENTAR
-	2020-09-14 22:00:47	6MARM	RLC56-153	KOMMENTAR
MÖRKA MJUKISKLÄDER SAMT "TJUVHANDSKAR" I BAGAGET	2020-09-14 22:01:07	6MARM	RLC56-153	KOMMENTAR
-	2020-09-14 22:01:07	6MARM	RLC56-153	KOMMENTAR
65-3140: MÄ JACKA SKA LIGGA KVAR I KIOSKEN. I JACKAN FINNS MÅLSÄGANDES MOBILTELEFON. PTRL HAR KONTROLLERAT OCH HAR JACKAN. FINNS INTE NÅGON MOBILTELEFON	2020-09-14 22:02:34	6DANM	RLC56-158	KOMMENTAR
-	2020-09-14 22:02:34	6DANM	RLC56-158	KOMMENTAR
Personnr:[redacted] Kön:M	2020-09-14 22:02:58	6MARM	RLC56-153	KOMMENTAR
REGISTERSLAGNING HASSAN IHSAN-WAHID	2020-09-14 22:02:58	6MARM	RLC56-153	KOMMENTAR
HASSANS ID LÅG I YXR400	2020-09-14 22:03:12	6MARM	RLC56-153	KOMMENTAR
-	2020-09-14 22:03:13	6MARM	RLC56-153	KOMMENTAR
--	2020-09-14 22:04:43	6DANM	RLC56-158	KOMMENTAR
PL19 SAMT PL20 PÅ SAMTLIGA I YXR400	2020-09-14 22:06:09	6MARM	RLC56-153	KOMMENTAR
-	2020-09-14 22:06:10	6MARM	RLC56-153	KOMMENTAR
GRUBISIC OCH AJMAN GRIPS	2020-09-14 22:07:10	6MARM	RLC56-153	BESLUT
KLÄDER OCH MOBILER I BESLAG	2020-09-14 22:07:24	6MARM	RLC56-153	BESLUT
-	2020-09-14 22:07:28	6MARM	RLC56-153	KOMMENTAR
RI REDO ATT GÅ IN	2020-09-14 22:07:32	6MARM	RLC56-153	KOMMENTAR
-	2020-09-14 22:07:32	6MARM	RLC56-153	KOMMENTAR
AJMAN [redacted] I DRE803	2020-09-14 22:09:09	6KALA	RLC56-154	KOMMENTAR
PETRA [redacted] FRU TILL SVEN OLOF SOM RINGDE IN TIPSET OM HÅLSJÖGATAN 17 VILL NU KORRIGERA DET TILL HÅLSJÖGATAN 15	2020-09-14 22:09:35	6JOSA	RLC56-118	KOMMENTAR
--	2020-09-14 22:09:41	6JOSA	RLC56-118	KOMMENTAR
Färg:SILVER Fabrikat:VOLVO Modell:XC70 Landskod:SE Typ:PB	2020-09-14 22:10:26	6KALA	RLC56-154	KOMMENTAR
IAKTTAGET/TIPS DRE803 SE	2020-09-14 22:10:26	6KALA	RLC56-154	KOMMENTAR
TIPS FRÅN 13/9 AJMAN [redacted] I DETTA FORDON	2020-09-14 22:10:26	6KALA	RLC56-154	KOMMENTAR
--	2020-09-14 22:10:32	6KALA	RLC56-154	KOMMENTAR
65-3400 VILL HA SLAGNINGAR PÅ HÅLSJÖGATAN 15 EFTER INTRESSANTA NAMN	2020-09-14 22:11:42	6MARM	RLC56-153	NOTIS
-	2020-09-14 22:11:46	6MARM	RLC56-153	KOMMENTAR
[redacted] HÅLSJÖGATAN 15	2020-09-14 22:14:47	6HEAU	RLC56-131	NOTIS
[redacted]	2020-09-14 22:14:52	6HEAU	RLC56-131	NOTIS
[redacted]	2020-09-14 22:14:57	6HEAU	RLC56-131	NOTIS
Personnr:[redacted] Kön:M	2020-09-14 22:15:21	6MARM	RLC56-153	KOMMENTAR
REGISTERSLAGNING AHMED AL-QASSAB	2020-09-14 22:15:22	6MARM	RLC56-153	KOMMENTAR
AJMAN KONTROLLERAD MED OVAN TIDIGARE	2020-09-14 22:15:50	6MARM	RLC56-153	KOMMENTAR
-	2020-09-14 22:15:50	6MARM	RLC56-153	KOMMENTAR
--	2020-09-14 22:15:54	6KALA	RLC56-154	KOMMENTAR
Personnr:[redacted] Kön:M	2020-09-14 22:16:11	6KALA	RLC56-154	KOMMENTAR
REGISTERSLAGNING ISSA EL-ALI	2020-09-14 22:16:11	6KALA	RLC56-154	KOMMENTAR
OVAN SKRIVEN PÅ HÅLSJÖGATAN 15	2020-09-14 22:16:22	6KALA	RLC56-154	KOMMENTAR
--	2020-09-14 22:16:23	6KALA	RLC56-154	KOMMENTAR
OVAN OCKSÅ [redacted] MED MOHAMMED RAMADAN	2020-09-14 22:16:46	6KALA	RLC56-154	KOMMENTAR
--	2020-09-14 22:16:47	6KALA	RLC56-154	KOMMENTAR
65-1260 BEORDRAD VIA DRAG/SLÄPP	2020-09-14 22:17:05	6MARM	RLC56-153	SYSTEM
ANTECKNING 22:16:46 FEL	2020-09-14 22:17:21	6KALA	RLC56-154	KOMMENTAR
--	2020-09-14 22:17:23	6KALA	RLC56-154	KOMMENTAR
3410: RAMADAN BERÄTTAR HAN SETT 2 MOPEDER, 2 PERSONER PÅ VARJE	2020-09-14 22:19:14	6KALA	RLC56-154	KOMMENTAR
EFTERFRÅGAR SIN MOBIL	2020-09-14 22:19:20	6KALA	RLC56-154	KOMMENTAR
--	2020-09-14 22:19:20	6KALA	RLC56-154	KOMMENTAR
DÄREFTER SPRANG HAN TILL KIOSKEN	2020-09-14 22:20:20	6KALA	RLC56-154	KOMMENTAR
SKJUTEN	2020-09-14 22:20:27	6KALA	RLC56-154	KOMMENTAR
--	2020-09-14 22:20:28	6KALA	RLC56-154	KOMMENTAR
RAMADANS JACKA HITTADES I KIOSKEN, EJ MOBILEN.	2020-09-14 22:20:41	6KALA	RLC56-154	KOMMENTAR
LÄKARE JOBBAR MED RAMADAN I DETTA NU	2020-09-14 22:20:49	6KALA	RLC56-154	KOMMENTAR
--	2020-09-14 22:20:49	6KALA	RLC56-154	KOMMENTAR
Personnr:[redacted]	2020-09-14 22:21:07	6MARM	RLC56-153	KOMMENTAR
GRIPEN AJMAN UWEITI	2020-09-14 22:21:07	6MARM	RLC56-153	KOMMENTAR
Personnr:931125-0857	2020-09-14 22:21:16	6MARM	RLC56-153	KOMMENTAR
--	2020-09-14 22:21:16	6MAHE	RLC56-155	NOTIS
GRIPEN NIKOLA GRUBISIC	2020-09-14 22:21:16	6MARM	RLC56-153	KOMMENTAR
LILLY -[redacted]	2020-09-14 22:21:16	6MAHE	RLC56-155	NOTIS
[redacted]	2020-09-14 22:21:16	6MAHE	RLC56-155	NOTIS

BEFANN SIG VID RUDBÄCKSGATAN 21:13	2020-09-14 22:21:16	6MAHE	RLC56-155	NOTIS
FILMAR DÅ SIN KOMPIS OCH LJUDUPPTAGNING	2020-09-14 22:21:16	6MAHE	RLC56-155	NOTIS
GÄLLANDE SKOTTEN FINNS PÅ FILMEN				
SKA HA VARIT 11 SKOTT (EV MER)	2020-09-14 22:21:16	6MAHE	RLC56-155	NOTIS
LILLY KOMMER SPARA FILMEN OM DEN SKULLE BLI	2020-09-14 22:21:16	6MAHE	RLC56-155	NOTIS
AKTUELL FÖR UTREDNING.				
--	2020-09-14 22:21:16	6MAHE	RLC56-155	NOTIS
--	2020-09-14 22:21:45	6NIWO	RLC56-152	KOMMENTAR
KRIMINALTEKNIKER ANM SIG PÅ INS. PÅ VÄG TILL	2020-09-14 22:22:05	6KALA	RLC56-154	KOMMENTAR
BROTTSPLATSEN. ETA 45 MIN				
--	2020-09-14 22:22:06	6KALA	RLC56-154	KOMMENTAR
FOKUS INNE I TRAPPEN	2020-09-14 22:22:15	6MARM	RLC56-153	KOMMENTAR
-	2020-09-14 22:22:16	6MARM	RLC56-153	KOMMENTAR
LGH 1006 SOM ÄR AKTUELL PÅ HÅLSJÖ 15 ENLIGT	2020-09-14 22:23:27	6MARM	RLC56-153	KOMMENTAR
VITTNET				
---	2020-09-14 22:24:20	6NIWO	RLC56-152	KOMMENTAR
TVÅ INTRESSANTA BILAR INNANFÖR AVSPÄRRNINGEN	2020-09-14 22:24:47	6NIWO	RLC56-152	KOMMENTAR
--	2020-09-14 22:24:48	6NIWO	RLC56-152	KOMMENTAR
Färg:MGRÅ Fabrikat:VOLKSWAGEN Modell:GOLF	2020-09-14 22:25:09	6NIWO	RLC56-152	KOMMENTAR
Landskod:SE Typ:PB				
IAKTTAGET/TIPS TUF[redacted] SE	2020-09-14 22:25:10	6NIWO	RLC56-152	KOMMENTAR
STÅR PARKERAD RIKTNING MOT PARKEN VID VÄNDZONEN	2020-09-14 22:25:30	6NIWO	RLC56-152	KOMMENTAR
--	2020-09-14 22:25:31	6KALA	RLC56-154	KOMMENTAR
69-4910 BEORDRAD VIA DRAG/SLÄPP	2020-09-14 22:25:42	6PETJ	RLC56-156	SYSTEM
Färg:GRÅ Fabrikat:FORD Modell:FOCUS	2020-09-14 22:25:57	6NIWO	RLC56-152	KOMMENTAR
Landskod:SE Typ:PB				
IAKTTAGET/TIPS JLI[redacted] SE	2020-09-14 22:25:57	6NIWO	RLC56-152	KOMMENTAR
STÅR UTANFÖR LIVS:ET VID PARKERINGSFICKORNA	2020-09-14 22:26:11	6NIWO	RLC56-152	KOMMENTAR
--	2020-09-14 22:26:11	6NIWO	RLC56-152	KOMMENTAR
Personnr:[redacted] Kön:M	2020-09-14 22:28:01	6KALA	RLC56-154	KOMMENTAR
DISTRAKTIONSGRANAT RI.	2020-09-14 22:28:01	6JEOL	RLC56-192	BESLUT
REGISTERSLAGNING MAHDI [redacted]	2020-09-14 22:28:02	6KALA	RLC56-154	KOMMENTAR
RI GÅR IN STRAX	2020-09-14 22:28:02	6MARM	RLC56-153	KOMMENTAR
ÄGARE AV JLI[redacted]	2020-09-14 22:28:02	6KALA	RLC56-154	KOMMENTAR
-	2020-09-14 22:28:03	6MARM	RLC56-153	KOMMENTAR
VAPENHUND MARKERAR PÅ FLERTALET PLATSER I	2020-09-14 22:31:12	6MARM	RLC56-153	KOMMENTAR
YXR400				
BESLAG PÅ BILEN	2020-09-14 22:31:25	6MARM	RLC56-153	BESLUT
-	2020-09-14 22:31:25	6MARM	RLC56-153	BESLUT
RI INNE I LGH HÅLSJÖ 15	2020-09-14 22:31:49	6MARM	RLC56-153	KOMMENTAR
-	2020-09-14 22:31:49	6MARM	RLC56-153	KOMMENTAR
LGH SÄKRAD	2020-09-14 22:34:20	6MARM	RLC56-153	KOMMENTAR
3 PERS ANTRÄFFADE	2020-09-14 22:34:24	6MARM	RLC56-153	KOMMENTAR
-	2020-09-14 22:34:25	6MARM	RLC56-153	KOMMENTAR
5. POMA POLISBÄRGNING FORDON BÄRGARE	2020-09-14 22:35:49	6MAHE	RLC56-155	SYSTEM
YXR400	2020-09-14 22:35:49	6MAHE	RLC56-155	SYSTEM
--	2020-09-14 22:35:50	6MAHE	RLC56-155	KOMMENTAR
--	2020-09-14 22:39:21	6KALA	RLC56-154	KOMMENTAR
VÅTA KLÄDER ANTRÄFFADE I LGH	2020-09-14 22:40:45	6MARM	RLC56-153	KOMMENTAR
-	2020-09-14 22:40:45	6MARM	RLC56-153	KOMMENTAR
SAMTLIGA I LGH GRIPS	2020-09-14 22:41:04	6MARM	RLC56-153	KOMMENTAR
KLÄDER I BESLAG	2020-09-14 22:41:10	6MARM	RLC56-153	KOMMENTAR
-	2020-09-14 22:41:11	6MARM	RLC56-153	KOMMENTAR
RI:S BEDÖMNING VAR ATT DE I LGH VAR BEREDDA PÅ	2020-09-14 22:41:35	6MARM	RLC56-153	KOMMENTAR
ATT POLIS SKULLE KOMMA				
-	2020-09-14 22:41:36	6MARM	RLC56-153	KOMMENTAR
Personnr:[redacted] Kön:K	2020-09-14 22:43:23	6MARM	RLC56-153	KOMMENTAR
GRIPEN SILVIA IBRAHIM	2020-09-14 22:43:23	6MARM	RLC56-153	KOMMENTAR
-	2020-09-14 22:43:25	6MARM	RLC56-153	KOMMENTAR
Personnr:[redacted] Kön:M	2020-09-14 22:43:38	6MARM	RLC56-153	KOMMENTAR
GRIPEN ISSA EL-ALI	2020-09-14 22:43:39	6MARM	RLC56-153	KOMMENTAR
-	2020-09-14 22:43:41	6MARM	RLC56-153	KOMMENTAR
Personnr:[redacted]	2020-09-14 22:43:52	6MARM	RLC56-153	KOMMENTAR
GRIPEN MOHAMMAD EL-ALI	2020-09-14 22:43:52	6MARM	RLC56-153	KOMMENTAR
-	2020-09-14 22:43:54	6MARM	RLC56-153	KOMMENTAR
1420, 69-3200, SAMT 2170 TAR VARSINN	2020-09-14 22:45:31	6MARM	RLC56-153	KOMMENTAR
INTRANSPORT				
-	2020-09-14 22:45:32	6MARM	RLC56-153	KOMMENTAR
EN PERSON FRÅN LGH 1006 HAR VARIT UTE VID	2020-09-14 22:46:43	6MARM	RLC56-153	KOMMENTAR
MILJÖHUSET OCH ROTAT I BUSKARNA				
-	2020-09-14 22:46:44	6MARM	RLC56-153	KOMMENTAR
SPECIALSÖK FUNNIT 9 HYLSOR	2020-09-14 22:47:25	6KALA	RLC56-154	KOMMENTAR
--	2020-09-14 22:47:31	6KALA	RLC56-154	KOMMENTAR

ÅTKOMSTSKYDD ÄNDRAT	2020-09-14 22:47:34	6LIAN	RLC56-135	SYSTEM
FUNNA 20 METER FRÅN MILJÖHUSET RIKTN. LORENSBORGSGATAN UTANFÖR 45:ANS BALKONGER	2020-09-14 22:48:05	6KALA	RLC56-154	KOMMENTAR
--	2020-09-14 22:48:06	6KALA	RLC56-154	KOMMENTAR
FORTSÄTTER SÖKA NERÅT FÖRBUTIKEN	2020-09-14 22:49:11	6KALA	RLC56-154	KOMMENTAR
--	2020-09-14 22:49:13	6KALA	RLC56-154	KOMMENTAR
OVAN GÄLLER 69-9683	2020-09-14 22:49:31	6KALA	RLC56-154	KOMMENTAR
--	2020-09-14 22:49:32	6KALA	RLC56-154	KOMMENTAR
KRYMPER AVSPÄRRNINGARNA	2020-09-14 22:50:34	6KALA	RLC56-154	KOMMENTAR
--	2020-09-14 22:50:41	6KALA	RLC56-154	KOMMENTAR
JOHAN, TJÄNSTEMAN I BEREDSKAP PÅ SUS VILL KOMMA I KONTAKT MED IB MALMÖ	2020-09-14 22:54:55	6JOFR	RLC56-134	KOMMENTAR
[redacted]	2020-09-14 22:54:59	6JOFR	RLC56-134	KOMMENTAR
3 POLISMAN TÄCKER JÄMNA NUMMER PÅ PLATÅN FRÅN LIVS MOT LORENSBORG	2020-09-14 22:55:03	6KALA	RLC56-154	KOMMENTAR
..	2020-09-14 22:55:41	6JOFR	RLC56-134	KOMMENTAR
3 POLISMAN PÅ MOTSATT SIDA OJÄMNA NUMMER	2020-09-14 22:55:54	6KALA	RLC56-154	KOMMENTAR
--	2020-09-14 22:55:55	6KALA	RLC56-154	KOMMENTAR
FÖRHÖR MED MOHAMMED: 2 MOPEDER, 4 GM. 2 PISTOLER. EV 2 HELA MAGASIN. SÄGER ATT DET VAR RIKTAT MOT HONOM	2020-09-14 22:56:46	6KALA	RLC56-154	NOTIS
--	2020-09-14 22:56:58	6KALA	RLC56-154	KOMMENTAR
SKADOR PÅ MOHAMMED: TRÄFFAT LÅRBENET, SKA OP INOM KORT. ÄR PÅ RÖNTGEN NU	2020-09-14 22:57:18	6KALA	RLC56-154	KOMMENTAR
--	2020-09-14 22:57:19	6KALA	RLC56-154	KOMMENTAR
MOHAMMED SÄGER ATT HAN ÄR GIFT MED EN VIKTORIA [redacted].	2020-09-14 22:57:45	6KALA	RLC56-154	NOTIS
--	2020-09-14 22:57:50	6KALA	RLC56-154	KOMMENTAR
-	2020-09-14 22:57:50	6RIAN	RLC56-148	KOMMENTAR
FINNS TVÅ VICTORIA [redacted] I MALMÖ FÖDDA [redacted]	2020-09-14 22:58:12	6RIAN	RLC56-148	KOMMENTAR
SAMT [redacted]	2020-09-14 22:58:21	6RIAN	RLC56-148	KOMMENTAR
..	2020-09-14 22:59:27	6JOFR	RLC56-134	KOMMENTAR
Personnr:[redacted]	2020-09-14 23:00:07	6KALA	RLC56-154	KOMMENTAR
REGISTERSLAGNING VICTORIA [redacted]	2020-09-14 23:00:08	6KALA	RLC56-154	KOMMENTAR
PATRULLVARNING FÖRLÄNGD: 64-1160	2020-09-14 23:00:19	6MARM	RLC56-153	SYSTEM
64-1160 Ledig	2020-09-14 23:00:19	6MARM	RLC56-153	SYSTEM
OVAN FRU TILL DEN SKJUTNE, SKA HA VARIT UTANFÖR AKUTEN MALMÖ. VÄGRAT PRATA MED POLIS PÅ PLATS	2020-09-14 23:00:39	6KALA	RLC56-154	KOMMENTAR
--	2020-09-14 23:00:40	6KALA	RLC56-154	KOMMENTAR
OP ÅTERKOPPLAR TILL SUS - TJÄNSTEMAN I BEREDSKAP ATT PTRL FINNS PP PÅ SJUKHUSET	2020-09-14 23:01:54	6JOFR	RLC56-134	KOMMENTAR
--	2020-09-14 23:02:11	6KALA	RLC56-154	KOMMENTAR
BESLUT: VB JERKER OLSSON. MÅLSÄGANDE MÅSTE BEVAKAS UNDER NATTEN. NYTT BESLUT FÅR FATTAS UNDER MORGONDAGEN.	2020-09-14 23:03:07	6JEOL	RLC56-192	BESLUT
--	2020-09-14 23:03:18	6ANDJ	RLC56-138	KOMMENTAR
Personnr:[redacted]	2020-09-14 23:04:18	6ANDJ	RLC56-138	KOMMENTAR
GRIPEN MOHAMMAD EL-ALI	2020-09-14 23:04:19	6ANDJ	RLC56-138	KOMMENTAR
65-1420 Frihetsberövad	2020-09-14 23:04:24	6ANDJ	RLC56-138	SYSTEM
--	2020-09-14 23:04:37	6KALA	RLC56-154	KOMMENTAR
Åtgärdskod: 105	2020-09-14 23:04:50	6ANDJ	RLC56-138	ÅTGÄRDSKOD
Gripna 1 Omhä Övr.fb.	2020-09-14 23:04:50	6ANDJ	RLC56-138	ÅTGÄRDSKOD
(RLC)	2020-09-14 23:04:50	6ANDJ	RLC56-138	SYSTEM
HÄVER EN DEL AV AVSPÄRRNINGEN FRÅN HYLLIEVÅNGSGATAN OCH IN MOT LGH-OMR	2020-09-14 23:04:59	6KALA	RLC56-154	KOMMENTAR
-	2020-09-14 23:05:03	6MARM	RLC56-153	KOMMENTAR
INGEN AKTIV JAKT EFTER GM LÄNGRE	2020-09-14 23:05:19	6MARM	RLC56-153	KOMMENTAR
INVÄNTAR NYA UPPSLAG OM SÅDANA KOMMER	2020-09-14 23:05:32	6MARM	RLC56-153	KOMMENTAR
-	2020-09-14 23:05:33	6MARM	RLC56-153	KOMMENTAR
Gripna 5 Omhä Övr.fb.	2020-09-14 23:06:01	6MARM	RLC56-153	ÅTGÄRDSKOD
(RLC)	2020-09-14 23:06:01	6MARM	RLC56-153	SYSTEM
-	2020-09-14 23:08:45	6MARM	RLC56-153	KOMMENTAR
3170 STÅR UTANFÖR AKUTEN	2020-09-14 23:08:57	6MARM	RLC56-153	KOMMENTAR
-	2020-09-14 23:08:58	6MARM	RLC56-153	KOMMENTAR
65-3180 BEORDRAD VIA DRAG/SLÄPP	2020-09-14 23:09:26	6MARM	RLC56-153	SYSTEM
65-3180 Klar_på_plats	2020-09-14 23:09:35	6MARM	RLC56-153	SYSTEM
65-2170 Frihetsberövad	2020-09-14 23:10:06	6MEMA	RLC56-137	SYSTEM
64-3170 BEORDRAD VIA DRAG/SLÄPP	2020-09-14 23:11:19	6MARM	RLC56-153	SYSTEM
64-3170 Påbörjat uppdrag	2020-09-14 23:11:21	6MARM	RLC56-153	SYSTEM
-	2020-09-14 23:11:33	6MARM	RLC56-153	KOMMENTAR
64-3170 UTANFÖR AKUTEN	2020-09-14 23:11:44	6MARM	RLC56-153	KOMMENTAR

-	2020-09-14	23:11:45	6MARM	RLC56-153	KOMMENTAR
65-3410 INNEN MED MÄ	2020-09-14	23:11:53	6MARM	RLC56-153	KOMMENTAR
-	2020-09-14	23:11:53	6MARM	RLC56-153	KOMMENTAR
69-3200 BEORDRAD VIA F10	2020-09-14	23:12:31	6RIAN	RLC56-148	SYSTEM
--	2020-09-14	23:12:40	6KALA	RLC56-154	KOMMENTAR
69-3200 KÖR IN EN GRIPEN FRÅN HÅLSJÖGATAN	2020-09-14	23:12:55	6RIAN	RLC56-148	KOMMENTAR
-	2020-09-14	23:12:56	6RIAN	RLC56-148	KOMMENTAR
65-1410 BEORDRAD VIA DRAG/SLÄPP	2020-09-14	23:13:39	6ANDJ	RLC56-138	SYSTEM
65-1410 Påbörjat uppdrag	2020-09-14	23:18:22	SYSTEM	SYSAWSRV	RAKEL
--	2020-09-14	23:22:26	6MARM	RLC56-153	KOMMENTAR
OP LÄMNAR INSATS 52 EFTER SAMRÅD MED 65-3400	2020-09-14	23:22:41	6MARM	RLC56-153	KOMMENTAR
--	2020-09-14	23:22:43	6MARM	RLC56-153	KOMMENTAR
61-2410 BEORDRAD VIA DRAG/SLÄPP	2020-09-14	23:25:56	6ALBO	RLC56-103	SYSTEM
64-2170 BEORDRAD VIA DRAG/SLÄPP	2020-09-14	23:26:07	6ALBO	RLC56-103	SYSTEM
61-2410 Påbörjat uppdrag	2020-09-14	23:26:11	6ALBO	RLC56-103	SYSTEM
64-2170 Påbörjat uppdrag	2020-09-14	23:26:12	6ALBO	RLC56-103	SYSTEM
ÅTKOMSTSKYDD ÄNDRAT	2020-09-14	23:27:48	6ESMA	RLC56-136	SYSTEM
64-2170: PORT 24, VÅN 3 ELLER 4 PRECIS OVANFLR PORTEN DÄR FINNS ETT LITET FÖNSTER. DÄR HAR STÅTT EN MAN OCH TITTAT UT. VID DÖRRKNACKNING INTRESSANT.	2020-09-14	23:28:50	6KALA	RLC56-154	KOMMENTAR
MANNEN VAR 50-ÅRSÅLDERN.	2020-09-14	23:29:28	6KALA	RLC56-154	KOMMENTAR
LGH 141 ELLER 140 GÄLLER DET	2020-09-14	23:29:40	6KALA	RLC56-154	KOMMENTAR
------	2020-09-14	23:29:42	6KALA	RLC56-154	KOMMENTAR
3410: 2 SVARTA MOPEDER, SKYTTEN SAT PÅ EN OREGGAD OCH SLÄCKT MOPED. DEN ANDRA HADE REGSKYLT. 1 MOPED KÖR NER VID VÄNDZONEN DÖR SKJUTNINGEN SER, DEN ANDRA STÄLLER SIG HUNDRASTGÅRDEN	2020-09-14	23:31:10	6KALA	RLC56-154	NOTIS
RÄTTELSE: INFO FRÅN 65-3140	2020-09-14	23:31:52	6KALA	RLC56-154	NOTIS
--	2020-09-14	23:31:53	6KALA	RLC56-154	NOTIS
69-1530 Ledig	2020-09-14	23:32:40	6MAHE	RLC56-155	SYSTEM
ÅTKOMSTSKYDD ÄNDRAT	2020-09-14	23:35:01	6MEMA	RLC56-137	SYSTEM
--	2020-09-14	23:42:07	6AMHA	RLC56-116	KOMMENTAR
65-1250 BEORDRAD VIA DRAG/SLÄPP	2020-09-14	23:43:20	6ANDJ	RLC56-138	SYSTEM
69-1550 Ledig	2020-09-14	23:47:38	6MIKL	RLC56-191	SYSTEM
2170 ÖNSKAR NAMN PÅ GRUPPCHEF RI SOM SKA SKRIVAS IN I DUR2 SOM VERKSTÄLLT GRIP HÅLSJÖGATAN	2020-09-14	23:50:43	6AMHA	RLC56-116	KOMMENTAR
--	2020-09-14	23:50:45	6AMHA	RLC56-116	KOMMENTAR
[redacted] OLSSON ENLIGT 69-1530	2020-09-14	23:50:57	6AMHA	RLC56-116	KOMMENTAR
--	2020-09-14	23:50:58	6AMHA	RLC56-116	KOMMENTAR
65-1250 Påbörjat uppdrag	2020-09-14	23:51:31	SYSTEM	SYSAWSRV	RAKEL
65-1100 BEORDRAD VIA F10	2020-09-14	23:56:08	6RIAN	RLC56-102	SYSTEM
Länkad Per Händelse 5601-20200915-0002	2020-09-15	00:03:01	6LIAN	RLC56-135	SYSTEM
69-9683 Klar_på_plats	2020-09-15	00:43:37	6AMHA	RLC56-116	SYSTEM
65-1330 Ledig	2020-09-15	00:44:11	6KAST	RLC56-115	SYSTEM
65-1100 Ledig	2020-09-15	00:46:13	6ANDJ	RLC56-138	SYSTEM
PATRULLVARNING FÖRLÄNGD: 64-2170	2020-09-15	00:49:32	6ESMA	RLC56-136	SYSTEM
64-2170 Ledig	2020-09-15	00:49:32	6ESMA	RLC56-136	SYSTEM
--	2020-09-15	00:49:58	6AMHA	RLC56-116	KOMMENTAR
PKC RINGER ÖVER TIPS: EN MAN SOM SKULLE PARKERA PÅ LIDL VID BELLEVUEGÅRDEN VID 21-TIDEN. SILVRIG KOMBI CITROEN C5 ELLER C6 MODELL, I BAKLUCKAN PÅ DENNA HÖLL EN MAN PÅ. EN FILT	2020-09-15	00:51:51	6AMHA	RLC56-116	KOMMENTAR
TÄCKTE VAD HAN HADE I BAGAGET, GICK TILL BUSKARNA VID SKOLAN, TILLBAKS TILL BILEN OCH LADE NÅGOT I BAGAGELUCKAN. KÖRDE DÄRIFRÅN.	2020-09-15	00:51:51	6AMHA	RLC56-116	KOMMENTAR
--	2020-09-15	00:51:52	6AMHA	RLC56-116	KOMMENTAR
SEDAN KOMMER 2 MOPEDER OCH EN ELSCOOTER. UNGA MÄN MED MÖSSOR OCH KEPSAR. MÖRKA KLÄDER OCH MÖRKA MOPEDER. SÅG EJ SÅ BRA.	2020-09-15	00:52:18	6AMHA	RLC56-116	KOMMENTAR
--	2020-09-15	00:52:23	6AMHA	RLC56-116	KOMMENTAR
SILVRIGA BILEN KOMMER TILLBAKS NÅGRA MINUTER SEDAN OCH PRATAR MED PERSONERNA PÅ MOPEDERNA, SAMT EN MÖRK/SVART GOLF MED EN MAN I BILEN. SEDAN ÅKER ELSCOOTERN OCH MOPEDERNA FRÅN	2020-09-15	00:53:08	6AMHA	RLC56-116	KOMMENTAR
PLATSEN. BILARNA LÄMNAR OCKSÅ SEDAN	2020-09-15	00:53:08	6AMHA	RLC56-116	KOMMENTAR
--	2020-09-15	00:53:10	6AMHA	RLC56-116	KOMMENTAR
INGA REGSKYLTAR PÅ MOPEDER	2020-09-15	00:53:16	6AMHA	RLC56-116	KOMMENTAR
--	2020-09-15	00:53:17	6AMHA	RLC56-116	KOMMENTAR
TIPSAREN ANONYM	2020-09-15	00:53:28	6AMHA	RLC56-116	KOMMENTAR

--	2020-09-15 00:53:29	6AMHA	RLC56-116	KOMMENTAR
65-1420 Ledig	2020-09-15 00:58:06	6HEAU	RLC56-131	SYSTEM
65-2170 Ledig	2020-09-15 00:59:24	6HEAU	RLC56-131	SYSTEM
65-9110 BEORDRAD VIA DRAG/SLÄPP	2020-09-15 00:59:46	6RIAN	RLC56-102	SYSTEM
65-1260 Påbörjat uppdrag	2020-09-15 01:08:49	6ANDJ	RLC56-138	SYSTEM
PATRULLVARNING FÖRLÄNGD: 65-1430	2020-09-15 01:17:41	6ANDJ	RLC56-138	SYSTEM
65-1430 Ledig	2020-09-15 01:17:41	6ANDJ	RLC56-138	SYSTEM
-	2020-09-15 01:21:35	6RIAN	RLC56-102	KOMMENTAR
65-9110 GJORT SAKSÖK I OMRÅDET SOM DET NYINKOMNA TIPSET BERÖRDE UTAN ATT HITTA NÅGOT AV INTRESSE	2020-09-15 01:22:06	6RIAN	RLC56-102	KOMMENTAR
-	2020-09-15 01:22:07	6RIAN	RLC56-102	KOMMENTAR
65-9110 Ledig	2020-09-15 01:22:11	6RIAN	RLC56-102	SYSTEM
65-1440 PATRULLEN OMPRIORITERAD 5601-20200915-0040	2020-09-15 01:23:14	6MEMA	RLC56-137	SYSTEM
64-3170 Klar_på_plats	2020-09-15 01:24:21	6HEAU	RLC56-131	SYSTEM
64-3170 Ledig	2020-09-15 01:24:21	6HEAU	RLC56-131	SYSTEM
-	2020-09-15 01:28:26	6MACO	RLC56-133	KOMMENTAR
69-9683 Ledig	2020-09-15 01:28:37	6MACO	RLC56-133	SYSTEM
65-3240 Ledig	2020-09-15 01:30:38	6ANDJ	RLC56-138	SYSTEM
65-3180 Ledig	2020-09-15 01:47:40	6ANDJ	RLC56-138	SYSTEM
Gripna 5 Omhä Övr.fb.	2020-09-15 01:48:16	6ANDJ	RLC56-138	ÅTGÄRDSKOD
5601-20200914-1030 AVSLUTAD	2020-09-15 01:48:16	6ANDJ	RLC56-138	ÅTGÄRDSKOD
ÅTERAKTIVERAD RLC56-138	2020-09-15 01:49:17	6ANDJ	RLC56-138	SYSTEM
65-3400 BEORDRAD VIA DRAG/SLÄPP	2020-09-15 01:49:55	6ANDJ	RLC56-138	SYSTEM
65-3130 BEORDRAD VIA DRAG/SLÄPP	2020-09-15 01:49:59	6MEMA	RLC56-137	SYSTEM
65-3400 Klar_på_plats	2020-09-15 01:50:04	6ANDJ	RLC56-138	SYSTEM
65-1410 BEORDRAD VIA DRAG/SLÄPP	2020-09-15 01:50:13	6MEMA	RLC56-137	SYSTEM
65-1250 BEORDRAD VIA DRAG/SLÄPP	2020-09-15 01:50:21	6MEMA	RLC56-137	SYSTEM
65-3140 BEORDRAD VIA DRAG/SLÄPP	2020-09-15 01:50:35	6ANDJ	RLC56-138	SYSTEM
65-1250 Klar_på_plats	2020-09-15 01:50:59	6ANDJ	RLC56-138	SYSTEM
65-1260 BEORDRAD VIA DRAG/SLÄPP	2020-09-15 01:51:02	6MEMA	RLC56-137	SYSTEM
65-9130 BEORDRAD VIA DRAG/SLÄPP	2020-09-15 01:51:48	6ANDJ	RLC56-138	SYSTEM
65-9130 Klar_på_plats	2020-09-15 01:51:57	6ANDJ	RLC56-138	SYSTEM
65-3140 Klar_på_plats	2020-09-15 01:52:07	6ANDJ	RLC56-138	SYSTEM
65-1410 Påbörjat uppdrag	2020-09-15 01:52:18	6ANDJ	RLC56-138	SYSTEM
65-3130 Ledig	2020-09-15 01:52:27	6ANDJ	RLC56-138	SYSTEM
OP AVSLUTAT HR AV MISSTAG ,SAMTLIGA PATRULLER ÄR BEORDRADE IGEN	2020-09-15 01:53:07	6ANDJ	RLC56-138	KOMMENTAR
--	2020-09-15 01:53:08	6ANDJ	RLC56-138	KOMMENTAR
Åtgärdskod: 105, 101, 108, 138, 107	2020-09-15 01:53:33	6ANDJ	RLC56-138	ÅTGÄRDSKOD
(RLC)	2020-09-15 01:53:33	6ANDJ	RLC56-138	SYSTEM
-	2020-09-15 01:55:30	6MACO	RLC56-133	KOMMENTAR
TUF[redacted]	2020-09-15 01:55:40	6MACO	RLC56-133	KOMMENTAR
-	2020-09-15 01:55:41	6MACO	RLC56-133	KOMMENTAR
2 PERSONER FRAM	2020-09-15 01:55:45	6MACO	RLC56-133	KOMMENTAR
-	2020-09-15 01:56:00	6MACO	RLC56-133	KOMMENTAR
SETTS UTANFÖR AKUTEN OCH SÖKT MÄ	2020-09-15 01:57:00	6MACO	RLC56-133	KOMMENTAR
-	2020-09-15 01:57:01	6MACO	RLC56-133	KOMMENTAR
LÄMNAT IGEN	2020-09-15 01:57:03	6MACO	RLC56-133	KOMMENTAR
-	2020-09-15 01:57:03	6MACO	RLC56-133	KOMMENTAR
Länkad Per Händelse 5601-20200915-0051	2020-09-15 02:01:42	6ANDJ	RLC56-138	SYSTEM
65-1410 Ledig	2020-09-15 02:17:45	6MEMA	RLC56-137	SYSTEM
65-1260 Ledig	2020-09-15 02:23:19	6MEMA	RLC56-137	SYSTEM
65-1250 Ledig	2020-09-15 02:28:43	6ANDJ	RLC56-138	SYSTEM
65-3140 Ledig	2020-09-15 02:56:08	6ESMA	RLC56-136	SYSTEM
65-3400 Ledig	2020-09-15 03:18:35	6RIAN	RLC56-102	SYSTEM
AVSLUTAT AV RLC56-138(ACTION)	2020-09-15 03:36:26	6RIAN	RLC56-102	KOMMENTAR
Gripna 5 Omhä Övr.fb.	2020-09-15 03:36:26	6RIAN	RLC56-102	ÅTGÄRDSKOD
5601-20200914-1030 AVSLUTAD	2020-09-15 03:36:26	6RIAN	RLC56-102	ÅTGÄRDSKOD
Utskriftsorsak:LJUDFILSHANTERING	2020-09-15 12:13:10	6MOBU	PC-438471	SYSTEM

---- Relationer ----

HÄNDELSE -	5601-20200915-0002 LÄNKADE AV OPERATÖR: 6LIAN
HÄNDELSE -	5601-20200915-0051 LÄNKADE AV OPERATÖR: 6ANDJ
EXTERN KONTAKT - REL. TILL	5. POMA POLISBÄRGNING FORDON BÄRGARE YXR400
PERSON - ANMÄLARE	IBRAHIM EL MOHAMAD VITTNE, STÅR BREVID DEN SKJUTNE
PERSON - GRIPEN	NIKOLA GRUBISIC
PERSON - GRIPEN	SILVIA IBRAHIM
PERSON - GRIPEN	ISSA EL-ALI
PERSON - GRIPEN	AJMAN UWEITI

PERSON - GRIPEN	MOHAMMAD EL-ALI
PERSON - GRIPEN	MOHAMMAD EL-ALI
PERSON - REGISTERSLAGNING	MOHAMMED MOHAMMED
PERSON - REGISTERSLAGNING	HASSAN SHARIF
PERSON - REGISTERSLAGNING	MAHDI [redacted]
	ÄGARE AV JLI[redacted]
PERSON - REGISTERSLAGNING	MARKO OSMAN
PERSON - REGISTERSLAGNING	HAMZA EL MOHAMAD
PERSON - REGISTERSLAGNING	HASSAN IHSAN-WAHID
PERSON - REGISTERSLAGNING	NIKOLA GRUBISIC
PERSON - REGISTERSLAGNING	AHMED AL-QASSAB
PERSON - REGISTERSLAGNING	ISSA EL-ALI
PERSON - REGISTERSLAGNING	VICTORIA [redacted]
FORDON - IAKTTAGET/TIPS	CEH566 SE
	VOLVO S60 PB RÖD
	MOHAMMED [redacted] I DETTA FORDON
FORDON - IAKTTAGET/TIPS	DRE803 SE
	VOLVO XC70 PB SILVER
	TIPS FRÅN 13/9 AJMAN [redacted] I DETTA FORDON
FORDON - IAKTTAGET/TIPS	TUF[redacted] SE
	VOLKSWAGEN GOLF PB MGRÅ
FORDON - IAKTTAGET/TIPS	JLI[redacted] SE
	FORD FOCUS PB GRÅ
FORDON - KONTROLLERAT	YXR400 SE
	VOLKSWAGEN PB MGRÅ

---- Patrullaktiviteter ----

65-3140	2020-09-14	21:15:33	034708	042165	Beordrad
	SÖRBÄCKSGATAN, HYLLIE, MALMÖ				
65-3130	2020-09-14	21:16:15			Beordrad
	SÖRBÄCKSGATAN ,HYLLIE, MALMÖ				
65-3400	2020-09-14	21:16:21	005476		Beordrad
	SÖRBÄCKSGATAN, HYLLIE, MALMÖ				
65-3140	2020-09-14	21:17:46	034708	042165	Påbörjat uppdrag
	160203				
65-1430	2020-09-14	21:19:03	068226	063676	Beordrad
	SÖRBÄCKSGATAN, HYLLIE, MALMÖ				
65-9130	2020-09-14	21:19:15	014864		Beordrad
	SÖRBÄCKSGATAN, HYLLIE, MALMÖ				
65-2170	2020-09-14	21:21:41	060786	054142	Beordrad
	SÖRBÄCKSGATAN, HYLLIE, MALMÖ				
65-1440	2020-09-14	21:22:42	034594	028187	Beordrad
	SÖRBÄCKSGATAN, HYLLIE, MALMÖ				
65-1420	2020-09-14	21:25:14	065828	068160	Beordrad
	SÖRBÄCKSGATAN, HYLLIE, MALMÖ				
64-1160	2020-09-14	21:25:40			Beordrad
	SÖRBÄCKSGATAN, HYLLIE, MALMÖ				
65-3130	2020-09-14	21:27:07			Påbörjat uppdrag
	SÖRBÄCKSGATAN ,HYLLIE, MALMÖ				
65-1440	2020-09-14	21:27:11	034594	028187	Påbörjat uppdrag
	SÖRBÄCKSGATAN, HYLLIE, MALMÖ				
65-9130	2020-09-14	21:27:15	014864		Påbörjat uppdrag
	SÖRBÄCKSGATAN, HYLLIE, MALMÖ				
65-1430	2020-09-14	21:27:20	068226	063676	Påbörjat uppdrag
	SÖRBÄCKSGATAN, HYLLIE, MALMÖ				
64-1160	2020-09-14	21:27:29			Påbörjat uppdrag
	SÖRBÄCKSGATAN, HYLLIE, MALMÖ				
69-1530	2020-09-14	21:28:17	033223	018623	Beordrad
	SÖRBÄCKSGATAN, HYLLIE, MALMÖ				
69-1550	2020-09-14	21:28:23	007565	028245	Beordrad
	SÖRBÄCKSGATAN, HYLLIE, MALMÖ				
65-1330	2020-09-14	21:34:47	041697	058165	Beordrad
	SÖRBÄCKSGATAN, HYLLIE, MALMÖ				
65-1420	2020-09-14	21:35:11	065828	068160	Beordrad
	MEDDELANDE SÄNT SÖRBÄCKSGATAN, HYLLIE, MALMÖ; SKOTTLOSSNI				
65-3240	2020-09-14	21:35:54	042463	039128	Beordrad
	SÖRBÄCKSGATAN, HYLLIE, MALMÖ				
69-9683	2020-09-14	21:36:39	024761		Beordrad
	SÖRBÄCKSGATAN, HYLLIE, MALMÖ				
65-3410	2020-09-14	21:49:44	055499	055500	Beordrad
	SÖRBÄCKSGATAN, HYLLIE, MALMÖ				
65-1260	2020-09-14	22:17:05	057159	062127	Beordrad
	SÖRBÄCKSGATAN, HYLLIE, MALMÖ				

69-4910	2020-09-14	22:25:42	021817	012057	Beordrad
	SÖRBÄCKSGATAN, HYLLIE, MALMÖ				
69-4910	2020-09-14	22:28:11	021817	012057	Beordrad
	SÖRBÄCKSGATAN, HYLLIE, MALMÖ				
65-3400	2020-09-14	22:52:50	005476		Beordrad
	SÖRBÄCKSGATAN, HYLLIE, MALMÖ				
65-3140	2020-09-14	22:52:50	034708	042165	Påbörjat uppdrag
	SÖRBÄCKSGATAN, HYLLIE, MALMÖ				
65-3240	2020-09-14	22:52:50	042463	039128	Beordrad
	SÖRBÄCKSGATAN, HYLLIE, MALMÖ				
65-1420	2020-09-14	22:52:50	065828	068160	Beordrad
	SÖRBÄCKSGATAN, HYLLIE, MALMÖ				
65-1430	2020-09-14	22:52:51	068226	063676	Påbörjat uppdrag
	SÖRBÄCKSGATAN, HYLLIE, MALMÖ				
65-1330	2020-09-14	22:52:51	041697	058165	Beordrad
	SÖRBÄCKSGATAN, HYLLIE, MALMÖ				
65-2170	2020-09-14	22:52:51	060786	054142	Beordrad
	SÖRBÄCKSGATAN, HYLLIE, MALMÖ				
69-9683	2020-09-14	22:52:51	024761		Beordrad
	SÖRBÄCKSGATAN, HYLLIE, MALMÖ				
65-9130	2020-09-14	22:52:51	014864		Påbörjat uppdrag
	SÖRBÄCKSGATAN, HYLLIE, MALMÖ				
64-1160	2020-09-14	22:52:52			Påbörjat uppdrag
	SÖRBÄCKSGATAN, HYLLIE, MALMÖ				
65-1440	2020-09-14	22:52:52	034594	028187	Påbörjat uppdrag
	SÖRBÄCKSGATAN, HYLLIE, MALMÖ				
65-3410	2020-09-14	22:52:52	055499	055500	Beordrad
	SÖRBÄCKSGATAN, HYLLIE, MALMÖ				
65-1260	2020-09-14	22:52:52	057159	062127	Beordrad
	SÖRBÄCKSGATAN, HYLLIE, MALMÖ				
69-4910	2020-09-14	22:52:52	021817	012057	Beordrad
	SÖRBÄCKSGATAN, HYLLIE, MALMÖ				
69-1530	2020-09-14	22:52:52	033223	018623	Beordrad
	SÖRBÄCKSGATAN, HYLLIE, MALMÖ				
69-1550	2020-09-14	22:52:52	007565	028245	Beordrad
	SÖRBÄCKSGATAN, HYLLIE, MALMÖ				
65-3130	2020-09-14	22:52:52			Påbörjat uppdrag
	SÖRBÄCKSGATAN, HYLLIE, MALMÖ				
64-1160	2020-09-14	23:00:19			Ledig
65-1420	2020-09-14	23:04:24	065828	068160	Frihetsberövad
	SÖRBÄCKSGATAN, HYLLIE, MALMÖ				
65-3180	2020-09-14	23:09:25	043662	017683	Beordrad
	SÖRBÄCKSGATAN, HYLLIE, MALMÖ				
65-3180	2020-09-14	23:09:35	043662	017683	Klar_på_plats
	AVRAPP//SÖRBÄCKSGATAN, HYLLIE, MALMÖ				
65-2170	2020-09-14	23:10:06	060786	054142	Frihetsberövad
	SÖRBÄCKSGATAN, HYLLIE, MALMÖ				
64-3170	2020-09-14	23:11:19	052247	052253	Beordrad
	SÖRBÄCKSGATAN, HYLLIE, MALMÖ				
64-3170	2020-09-14	23:11:21	052247	052253	Påbörjat uppdrag
	SÖRBÄCKSGATAN, HYLLIE, MALMÖ				
69-3200	2020-09-14	23:12:31	042043		Beordrad
	SÖRBÄCKSGATAN, HYLLIE, MALMÖ				
65-1410	2020-09-14	23:13:39	046155	058185	Beordrad
	SÖRBÄCKSGATAN, HYLLIE, MALMÖ				
65-1410	2020-09-14	23:13:58	046155	058185	Beordrad
	MEDDELANDE SÄNT SÖRBÄCKSGATAN, HYLLIE, MALMÖ; FÖRSÖK; MOR				
65-1410	2020-09-14	23:18:23	046155	058185	Påbörjat uppdrag
	160482				
61-2410	2020-09-14	23:25:56	052221	042467	Beordrad
	SÖRBÄCKSGATAN, HYLLIE, MALMÖ				
64-2170	2020-09-14	23:26:07	001034	000977	Beordrad
	SÖRBÄCKSGATAN, HYLLIE, MALMÖ				
61-2410	2020-09-14	23:26:10	052221	042467	Påbörjat uppdrag
	SÖRBÄCKSGATAN, HYLLIE, MALMÖ				
64-2170	2020-09-14	23:26:12	001034	000977	Påbörjat uppdrag
	SÖRBÄCKSGATAN, HYLLIE, MALMÖ				
69-1530	2020-09-14	23:32:41	033223	018623	Ledig
65-1250	2020-09-14	23:43:20	014263	013137	Beordrad
	SÖRBÄCKSGATAN, HYLLIE, MALMÖ				
65-1250	2020-09-14	23:44:28	014263	013137	Beordrad
	MEDDELANDE SÄNT SÖRBÄCKSGATAN, HYLLIE, MALMÖ; FÖRSÖK; MOR				
69-1550	2020-09-14	23:47:38	007565	028245	Ledig

Efterfrågad av : 6MOBUHändelserapport / 5601-20200914-1030 / SYS-2020-0281336
Arbetsplats : PC-438471

65-1250	2020-09-14	23:51:31	014263	013137	Påbörjat uppdrag
	162854				
65-1100	2020-09-14	23:56:08	060657	034792	Beordrad
	SÖRBÄCKSGATAN, HYLLIE, MALMÖ				
65-1260	2020-09-15	00:14:45	057159	055500	Beordrad
	SÖRBÄCKSGATAN, HYLLIE, MALMÖ				
65-1260	2020-09-15	00:14:46	057159	055500	Beordrad
	SÖRBÄCKSGATAN, HYLLIE, MALMÖ				
69-9683	2020-09-15	00:43:36	024761		Klar_på_plats
	SÖRBÄCKSGATAN, HYLLIE, MALMÖ				
69-9683	2020-09-15	00:43:44	024761		Klar_på_plats
	AVRAPP////SÖRBÄCKSGATAN, HYLLIE, MALMÖ				
65-1330	2020-09-15	00:44:11	041697	058165	Ledig
65-1100	2020-09-15	00:46:13	060657	034792	Ledig
64-2170	2020-09-15	00:49:32	001034	000977	Ledig
65-1420	2020-09-15	00:58:06	065828	068160	Ledig
65-2170	2020-09-15	00:59:24	060786	054142	Ledig
65-9110	2020-09-15	00:59:46	014152		Beordrad
	SÖRBÄCKSGATAN, HYLLIE, MALMÖ				
65-1260	2020-09-15	01:08:49	057159	055500	Påbörjat uppdrag
	SÖRBÄCKSGATAN, HYLLIE, MALMÖ				
65-1430	2020-09-15	01:17:42	068226	063676	Ledig
65-9110	2020-09-15	01:22:11	014152		Ledig
65-1440	2020-09-15	01:23:14	034594	028187	Knuten till HR
	SKALL KNYTNING GÖRAS MOT AKTUELL HÄNDELSE?				
65-1440	2020-09-15	01:23:14	034594	028187	Ledig
	PATRULLEN HAR TAGITS BORT 5601-20200914-1030				
65-1440	2020-09-15	01:23:14	034594	028187	Ledig
	PATRULLEN OMPRIORITERAD5601-20200915-0040 5601-20200914-1030				
64-3170	2020-09-15	01:24:21	052247	052253	Klar_på_plats
	SÖRBÄCKSGATAN, HYLLIE, MALMÖ				
64-3170	2020-09-15	01:24:21	052247	052253	Ledig
69-9683	2020-09-15	01:28:37	024761		Ledig
65-3240	2020-09-15	01:30:38	042463	039128	Ledig
65-3180	2020-09-15	01:47:40	043662	017683	Ledig
65-3400	2020-09-15	01:48:17	005476		Ledig
	SÖRBÄCKSGATAN, HYLLIE, MALMÖ				
65-3140	2020-09-15	01:48:17	034708	042165	Ledig
	SÖRBÄCKSGATAN, HYLLIE, MALMÖ				
65-9130	2020-09-15	01:48:17	014864		Ledig
	SÖRBÄCKSGATAN, HYLLIE, MALMÖ				
61-2410	2020-09-15	01:48:17	052221	042467	Ledig
	SÖRBÄCKSGATAN, HYLLIE, MALMÖ				
65-3410	2020-09-15	01:48:17	055499	055464	Ledig
	SÖRBÄCKSGATAN, HYLLIE, MALMÖ				
65-1260	2020-09-15	01:48:17	057159	055500	Ledig
	SÖRBÄCKSGATAN, HYLLIE, MALMÖ				
69-4910	2020-09-15	01:48:17	021817	012057	Ledig
	SÖRBÄCKSGATAN, HYLLIE, MALMÖ				
65-3130	2020-09-15	01:48:18			Ledig
	SÖRBÄCKSGATAN, HYLLIE, MALMÖ				
65-1410	2020-09-15	01:48:18	046155	058185	Ledig
	SÖRBÄCKSGATAN, HYLLIE, MALMÖ				
65-1250	2020-09-15	01:48:18	014263	013137	Ledig
	SÖRBÄCKSGATAN, HYLLIE, MALMÖ				
69-3200	2020-09-15	01:48:18	042043		Ledig
	SÖRBÄCKSGATAN, HYLLIE, MALMÖ				
65-3400	2020-09-15	01:49:55	005476		Beordrad
	SÖRBÄCKSGATAN, HYLLIE, MALMÖ				
65-3130	2020-09-15	01:49:59			Beordrad
	SÖRBÄCKSGATAN, HYLLIE, MALMÖ				
65-3400	2020-09-15	01:50:04	005476		Klar_på_plats
	AVRAPP // SÖRBÄCKSGATAN, HYLLIE, MALMÖ				
65-1410	2020-09-15	01:50:13	046155	058185	Beordrad
	SÖRBÄCKSGATAN, HYLLIE, MALMÖ				
65-1250	2020-09-15	01:50:21	014263	013137	Beordrad
	SÖRBÄCKSGATAN, HYLLIE, MALMÖ				
65-3140	2020-09-15	01:50:35	034708	042165	Beordrad
	SÖRBÄCKSGATAN, HYLLIE, MALMÖ				
65-1250	2020-09-15	01:51:00	014263	013137	Klar_på_plats
	AVRAPP /// SÖRBÄCKSGATAN, HYLLIE, MALM				
65-1260	2020-09-15	01:51:02	057159	055500	Beordrad
	SÖRBÄCKSGATAN, HYLLIE, MALMÖ				

Efterfrågad av : 6MOBUHändelserapport / 5601-20200914-1030 / SYS-2020-0281336
Arbetsplats : PC-438471

```
  65-9130    2020-09-15     01:51:48    014864              Beordrad
             SÖRBÄCKSGATAN, HYLLIE, MALMÖ
  65-9130    2020-09-15     01:51:57    014864              Klar_på_plats
             AVRAPP            /// SÖRBÄCKSGATAN, HYLLIE, MALMÖ
  65-3140    2020-09-15     01:52:07    034708    042165    Klar_på_plats
             AVRAPPP        /// SÖRBÄCKSGATAN, HYLLIE, MALMÖ
  65-1410    2020-09-15     01:52:19    046155    058185    Påbörjat uppdrag
             SÖRBÄCKSGATAN, HYLLIE, MALMÖ
  65-3130    2020-09-15     01:52:27                        Ledig
  65-1410    2020-09-15     02:17:45    046155    058185    Ledig
  65-1260    2020-09-15     02:23:19    057159    055500    Ledig
  65-1250    2020-09-15     02:28:44    014263    013137    Ledig
  65-3140    2020-09-15     02:56:08    034708    042165    Ledig
  65-3400    2020-09-15     03:18:35    005476              Ledig
  65-9130    2020-09-15     03:36:26    014864              Ledig
             AVRAPP            /// SÖRBÄCKSGATAN, HYLLIE, MALMÖ

---- Tilläggstext ----
  2020-09-14 21:32:01 6MAWE      RLC56-113
       ÅTKOMSTSKYDD ÄNDRAT PC-259015 PC-326883 PC-355208 PC-374480 PC-374481
       PC-378776 PC-380868 PC-380871 PC-380890 PC-382739 PC-383407 PC-384380
       PC-384419 PC-384488 PC-385708 PC-386476 PC-386479 PC-389610 PC-396157
       PC-397056 PC-397073 PC-397076 PC-397079 PC-397081 PC-397082 PC-397087
       PC-397094 PC-398803 PC-398939 PC-399014 PC-399048 PC-399053 PC-399054
       PC-399892 PC-399981 PC-400017 PC-400659 PC-400855 PC-419024 PC-419973
       PC-420200 PC-421022 PC-421560 PC-421562 PC-421923 PC-421999 PC-422369
       PC-422472 PC-423629 PC-424411 PC-424942 PC-425187 PC-425760 PC-425930
       PC-426029 PC-427812 PC-427813 PC-428377 PC-428387 PC-428414 PC-428458
       PC-428464 PC-429353 PC-429378 PC-430035 PC-430057 PC-430067 PC-430117
       PC-430847 PC-431176 PC-431177 PC-431187 PC-431191 PC-431199 PC-437531
       PC-437687 PC-438451 PC-438454 PC-438465 PC-438471 PC-438487 PC-438490
       PC-438985 PC-439251 PC-439270 PC-439411 PC-439692 PC-441763 PC-441777
       PC-441814 PC-441815 PC-442545 PC-442889 PC-442911 PC-444071 PC-449056
       PC-449109 PC-449121 PC-449125 PC-450031 PC-450058 PC-450570 PC-450774
       PC-451066 PC-451122 PC-455310 PC-455320 PC-455328 PC-455330 PC-458239
       PC-458274 PC-458284 PC-464655 PC-464697 PC-464874 PC-465754 PC-466267
       PC-466746 PC-470452 PC-470485 PC-470791 PC-477569 PC-477833 PC-477870
       PC-478408 PC-484649 PC-485416 PC-485990 PC-487415 PC-497821 PC-497919
       PC-520643 PC-522180 PC-526320 PC-618421 PC-686462 PC-689701 PC-689702
       PC-694221 RLC53-101 RLC53-102 RLC53-103 RLC53-104 RLC53-105 RLC53-106
       RLC53-107 RLC53-108 RLC53-109 RLC53-110 RLC53-111 RLC53-112 RLC53-113
       RLC53-114 RLC53-115 RLC53-116 RLC53-117 RLC53-118 RLC53-119 RLC53-120
       RLC53-121 RLC53-122 RLC53-123 RLC53-124 RLC53-125 RLC53-126 RLC53-127
       RLC53-131 RLC53-838 RLC53-839 RLC53-840 RLC53-841 RLC53-842 RLC53-843
       RLC53-844 RLC53-845 RLC55-201 RLC55-202 RLC55-203
  2020-09-14 21:35:11 SYSTEM     SYSAWSRV
       HR INFO HÄMTAT OCH SKICKAT TILL: 65-1420( ): SÖRBÄCKSGATAN, HYLLIE,
       MALMÖ; SKOTTLOSSNING; SKOTTLOSSNING; INS 51/52 RAPS-96; 6164112;
       1321467
  2020-09-14 22:47:34 6LIAN      RLC56-135
       ÅTKOMSTSKYDD ÄNDRAT PC-259015 PC-326883 PC-355208 PC-374480 PC-374481
       PC-378776 PC-380868 PC-380871 PC-380890 PC-382739 PC-383407 PC-384380
       PC-384419 PC-384488 PC-385708 PC-386476 PC-386479 PC-389610 PC-396157
       PC-397056 PC-397073 PC-397076 PC-397079 PC-397081 PC-397082 PC-397087
       PC-397094 PC-398803 PC-398939 PC-399014 PC-399048 PC-399053 PC-399054
       PC-399892 PC-399981 PC-400017 PC-400659 PC-400855 PC-419024 PC-419973
       PC-420200 PC-421022 PC-421560 PC-421562 PC-421923 PC-421999 PC-422369
       PC-422472 PC-423629 PC-424411 PC-424942 PC-425187 PC-425760 PC-425930
       PC-426029 PC-427812 PC-427813 PC-428377 PC-428387 PC-428414 PC-428458
       PC-428464 PC-429353 PC-429378 PC-430035 PC-430057 PC-430067 PC-430117
       PC-430847 PC-431176 PC-431177 PC-431187 PC-431191 PC-431199 PC-437531
       PC-437687 PC-438451 PC-438454 PC-438465 PC-438471 PC-438487 PC-438490
       PC-438985 PC-439251 PC-439270 PC-439411 PC-439692 PC-441763 PC-441777
       PC-441814 PC-441815 PC-442545 PC-442889 PC-442911 PC-444071 PC-449056
       PC-449109 PC-449121 PC-449125 PC-450031 PC-450058 PC-450570 PC-450774
       PC-451066 PC-451122 PC-455310 PC-455320 PC-455328 PC-455330 PC-458239
       PC-458274 PC-458284 PC-464655 PC-464697 PC-464874 PC-465754 PC-466267
       PC-466746 PC-470452 PC-470485 PC-470791 PC-477569 PC-477833 PC-477870
       PC-478408 PC-484649 PC-485416 PC-485990 PC-487415 PC-497821 PC-497919
       PC-520643 PC-522180 PC-526320 PC-618421 PC-686462 PC-689701 PC-689702
       PC-694221 RLC53-101 RLC53-102 RLC53-103 RLC53-104 RLC53-105 RLC53-106
       RLC53-107 RLC53-108 RLC53-109 RLC53-110 RLC53-111 RLC53-112 RLC53-113
       RLC53-114 RLC53-115 RLC53-116 RLC53-117 RLC53-118 RLC53-119 RLC53-120
```

RLC53-121 RLC53-122 RLC53-123 RLC53-124 RLC53-125 RLC53-126 RLC53-127
RLC53-131 RLC53-838 RLC53-839 RLC53-840 RLC53-841 RLC53-842 RLC53-843
RLC53-844 RLC53-845 RLC55-201 RLC55-202 RLC55-203

2020-09-14 23:13:58 SYSTEM SYSAWSRV
HR INFO HÄMTAT OCH SKICKAT TILL: 65-1410( ): SÖRBÄCKSGATAN, HYLLIE,
MALMÖ; FÖRSÖK; MORD/DRÅP; INS 51/52 RAPS-96; 6164112; 1321467

2020-09-14 23:27:48 6ESMA RLC56-136
ÅTKOMSTSKYDD ÄNDRAT PC-259015 PC-326883 PC-355208 PC-374480 PC-374481
PC-378776 PC-380868 PC-380871 PC-380890 PC-382739 PC-383407 PC-384380
PC-384419 PC-384488 PC-385708 PC-386476 PC-386479 PC-389610 PC-396157
PC-397056 PC-397073 PC-397076 PC-397079 PC-397081 PC-397082 PC-397087
PC-397094 PC-398803 PC-398939 PC-399014 PC-399048 PC-399053 PC-399054
PC-399892 PC-399981 PC-400017 PC-400659 PC-400855 PC-419024 PC-419973
PC-420200 PC-421022 PC-421560 PC-421562 PC-421923 PC-421999 PC-422369
PC-422472 PC-423629 PC-424411 PC-424942 PC-425187 PC-425760 PC-425930
PC-426029 PC-427812 PC-427813 PC-428377 PC-428387 PC-428414 PC-428458
PC-428464 PC-429353 PC-429378 PC-430035 PC-430057 PC-430067 PC-430117
PC-430847 PC-431176 PC-431177 PC-431187 PC-431191 PC-431199 PC-437531
PC-437687 PC-438451 PC-438454 PC-438465 PC-438471 PC-438487 PC-438490
PC-438985 PC-439251 PC-439270 PC-439411 PC-439692 PC-441763 PC-441777
PC-441814 PC-441815 PC-442545 PC-442889 PC-442911 PC-444071 PC-449056
PC-449109 PC-449121 PC-449125 PC-450031 PC-450058 PC-450570 PC-450774
PC-451066 PC-451122 PC-455310 PC-455320 PC-455328 PC-455330 PC-458239
PC-458274 PC-458284 PC-464655 PC-464697 PC-464874 PC-465754 PC-466267
PC-466746 PC-470452 PC-470485 PC-470791 PC-477569 PC-477833 PC-477870
PC-478408 PC-484649 PC-485416 PC-485990 PC-487415 PC-497821 PC-497919
PC-520643 PC-522180 PC-526320 PC-618421 PC-686462 PC-689701 PC-689702
PC-694221 RLC53-101 RLC53-102 RLC53-103 RLC53-104 RLC53-105 RLC53-106
RLC53-107 RLC53-108 RLC53-109 RLC53-110 RLC53-111 RLC53-112 RLC53-113
RLC53-114 RLC53-115 RLC53-116 RLC53-117 RLC53-118 RLC53-119 RLC53-120
RLC53-121 RLC53-122 RLC53-123 RLC53-124 RLC53-125 RLC53-126 RLC53-127
RLC53-131 RLC53-838 RLC53-839 RLC53-840 RLC53-841 RLC53-842 RLC53-843
RLC53-844 RLC53-845 RLC55-201 RLC55-202 RLC55-203

2020-09-14 23:35:01 6MEMA RLC56-137
ÅTKOMSTSKYDD ÄNDRAT PC-259015 PC-326883 PC-355208 PC-374480 PC-374481
PC-378776 PC-380868 PC-380871 PC-380890 PC-382739 PC-383407 PC-384380
PC-384419 PC-384488 PC-385708 PC-386476 PC-386479 PC-389610 PC-396157
PC-397056 PC-397073 PC-397076 PC-397079 PC-397081 PC-397082 PC-397087
PC-397094 PC-398803 PC-398939 PC-399014 PC-399048 PC-399053 PC-399054
PC-399892 PC-399981 PC-400017 PC-400659 PC-400855 PC-419024 PC-419973
PC-420200 PC-421022 PC-421560 PC-421562 PC-421923 PC-421999 PC-422369
PC-422472 PC-423629 PC-424411 PC-424942 PC-425187 PC-425760 PC-425930
PC-426029 PC-427812 PC-427813 PC-428377 PC-428387 PC-428414 PC-428458
PC-428464 PC-429353 PC-429378 PC-430035 PC-430057 PC-430067 PC-430117
PC-430847 PC-431176 PC-431177 PC-431187 PC-431191 PC-431199 PC-437531
PC-437687 PC-438451 PC-438454 PC-438465 PC-438471 PC-438487 PC-438490
PC-438985 PC-439251 PC-439270 PC-439411 PC-439692 PC-441763 PC-441777
PC-441814 PC-441815 PC-442545 PC-442889 PC-442911 PC-444071 PC-449056
PC-449109 PC-449121 PC-449125 PC-450031 PC-450058 PC-450570 PC-450774
PC-451066 PC-451122 PC-455310 PC-455320 PC-455328 PC-455330 PC-458239
PC-458274 PC-458284 PC-464655 PC-464697 PC-464874 PC-465754 PC-466267
PC-466746 PC-470452 PC-470485 PC-470791 PC-477569 PC-477833 PC-477870
PC-478408 PC-484649 PC-485416 PC-485990 PC-487415 PC-497821 PC-497919
PC-520643 PC-522180 PC-526320 PC-618421 PC-686462 PC-689701 PC-689702
PC-694221 RLC53-101 RLC53-102 RLC53-103 RLC53-104 RLC53-105 RLC53-106
RLC53-107 RLC53-108 RLC53-109 RLC53-110 RLC53-111 RLC53-112 RLC53-113
RLC53-114 RLC53-115 RLC53-116 RLC53-117 RLC53-118 RLC53-119 RLC53-120
RLC53-121 RLC53-122 RLC53-123 RLC53-124 RLC53-125 RLC53-126 RLC53-127
RLC53-131 RLC53-838 RLC53-839 RLC53-840 RLC53-841 RLC53-842 RLC53-843
RLC53-844 RLC53-845 RLC55-201 RLC55-202 RLC55-203

2020-09-14 23:44:28 SYSTEM SYSAWSRV
HR INFO HÄMTAT OCH SKICKAT TILL: 65-1250( ): SÖRBÄCKSGATAN, HYLLIE,
MALMÖ; FÖRSÖK; MORD/DRÅP; INS 51/52 RAPS-96; 6164112; 1321467

Polisen

PM

Ljudfiler från SOS och RLC

Signerad av

Signerad datum

Enhet	Diarienr
Region Syd, Grova brott 5 Rgn Syd	5000-K1123172-20

Uppgiftslämnare	Datum	Tid
Jakobsson, Erika	2024-03-11	16:29

Beslag verkställt	Material för analys
Nej	Nej

Mottaget	Mottaget datum	Tid

Sätt på vilket uppgift lämnats

Upprättad av
Erika Jakobsson

Uppgiften avser

Uppgift

I inledningen av utredningen begärdes ljudfiler över samtal till SOS och RLC (Polisens regionledningscentral) in.

19 ljudfiler inkom från SOS.
21 ljudfiler inkom från RLC.
Dessa ljudfiler har transkriberats.

Ett PM finns upprättat över den sammanställning som gjordes, se PM upprättat av Cervin, Helena – 2020-11-27 "Samtal till SOS och RLC". Sammanställningen som skapades i Excel (vilken bilagts nämnt PM) finns sparad i FILIP tillsammans med ljudfilerna från SOS. PM från Cervin finns i slasken.

När utredningen återupptogs 2024 och undertecknad gick igenom utskrifter och sammanställning så noteras att det inte är självklart vilka samtal som hörde ihop, samtal 1 till SOS behöver inte nödvändigtvis vara samtal 1 hos Polisen.

Detta har retts ut, se PM "Samtal RLC, PKC, SOS-ny genomgång" upprättat av Kirchhoff Hansson, Charlotta 2024-03-12. En ny sammanställning, inklusive personuppgifter och telefonnummer, av vilka samtal som hör ihop finns i FILIP (Sammanställning SOS och RLC – 2024).

Det kan konstateras att de allra flesta av uppringarna har identifierats och förhörts i inledningen av utredningen. Två stycken har inte lokaliserats och är därmed ej hörda. En person har inte kunnat identifieras och har därmed ej hörts. En person är maka till en föregående inringare, maken i det paret har hörts.

Av de 19 samtal som inkom till SOS så fortsatte 17 av dessa samtalen hos Polisen. I den sammanställning som fanns i utredningen sedan inledningen, nämnd ovan, så tolkas att 4 samtal kopplades från PKC (Polisens kontaktcenter) alternativt växeln till RLC. Tidpunkterna som angivits för detta finns i Cervins sammanställning, det är okänt vad som ligger till grund för de klockslagen som visas för PKC/Växeln. Det som med säkerhet kan konstateras är när dessa 4 samtal kopplats in till RLC, klockslagen framgår på ljudfilerna.

Till detta PM biläggs en sammanställning av vilka samtal som gjorts till SOS och RLC, tidpunkter för detta samt namn på uppringare.

/
Erika Jakobsson
Utredare

SOS/RLC-samtal

Datum	Tid	Tid RLC	Namn	Samtalsnummer RLC	Utskrift /RLC	Utskrift /SOS	FÖRHÖR
2020-09-14	21:14:07	21:14:33	Markus Hallberg	1	X	X	X
2020-09-14	21:14:10	21:14:51	Mariam Lababneh	2	X	X	X
2020-09-14	21:14:30	21:15:19	James Peter Rusz	4	X	X	saknas
2020-09-14	21:14:33		Veronica Danielsson	saknas	saknas	X	X
2020-09-14	21:14:34	21:15:05	Carl-Mikael Bengtsson	3	X	X	X
2020-09-14	21:14:38	21:15:26	Zandra Ruck	7	X	X	saknas
2020-09-14	21:14:39	21:15:24	Maryam Hassan Ahmad	6	X	X	X
2020-09-14	21:14:42	21:15:24	Ibrahim El Mohamad	5	X	X	X
2020-09-14	21:14:56	21:15:42	Veronika Mikolasevic	8	X	X	X
2020-09-14	21:15:02	21:15:46	Maryam Sarhan	9	X	X	X
2020-09-14	21:15.03	21:15:56	Nicolas Silva Salinas	10	X	X	X
2020-09-14	21:15:16		Shehnaz Abdallah Ibrahim Hamdam	saknas	saknas	X	X
2020-09-14	21:15:19	21:16:38	Nicoleta Monica Necula	11	X	X	X
2020-09-14	21:15:44	21:17:06	Agneta Hammarström	12	X	X	X
2020-09-14	21:16:00	21:17:19	Antonio Johansson	13	X	X	X
2020-09-14	21:18:05	21:18:38	Anja Ley	14	X	X	X
2020-09-14	21:19:21	21:20:09	Maryam Sarhan	15	X	X	X
2020-09-14	21:29:28	21:30:08	Kajrup, Sven-Olof	16	X	X	X
2020-09-14	21:37:47	21:39:22	Sebastian Larsson	17	X	X	X

PKC/RLC-samtal

Datum	Tid	Tid RLC	Sökt namn	Samtalsnummer RLC	Utskrift /RLC	Utskrift /SOS	FÖRHÖR
2020-09-14		21:47:23	Bjerg, Johan Magnus	18	X		X
2020-09-14		21:50:40	Michell Martinsson	19	X		X
2020-09-14		22:05:16	Kajrup, Petra	20	X		
2020-09-15		00:49:37	Okänd ringde in till PKC. Ville vara anony	21	X		

Polisen

PM

Samtal RLC, PKC, SOS-ny genomgång

Signerad av

Signerad datum

Enhet	Diarienr
Region Syd, Grova brott 5 Rgn Syd	5000-K1123172-20

Uppgiftslämnare	Datum	Tid
Kirchhoff Hansson, Charlotta	2024-03-12	09:39

Beslag verkställt	Material för analys
Nej	Nej

Mottaget	Mottaget datum	Tid

Sätt på vilket uppgift lämnats

Upprättad av
Charlotta Kirchhoff Hansson

Uppgiften avser
Samtal RLC, PKC, SOS-ny genomgång

Uppgift

I syfte att utröna vilka samtal som inkommit till SOS, PKC och RLC under/efter brottet, och för att säkerställa vilka tider de inkommit på, har samtliga ljudfiler lyssnats igenom och matchats mot varandra. Detta för att se att alla samtal finns med, vilka parter som hörts samt att transkribering finns. Genomgången visar att två personer inte hörts, James Peter Rusz samt Zandra Ruck.

Polisen

PM

Kontakt Ruck

Signerad av

Signerad datum

Enhet	Diarienr
Region Syd, Grova brott 3 PO Malmö	5000-K1123172-20

Uppgiftslämnare	Datum	Tid
Kull, Joakim	2020-12-02	10:43

Beslag verkställt	Material för analys
Nej	Nej

Mottaget	Mottaget datum	Tid

Sätt på vilket uppgift lämnats

Upprättad av
Joakim Kull

Uppgiften avser
Kontakt Ruck

Uppgift
Undertecknad har sedan ärendets start försökt otaliga gånger att få kontakt med vittne Zandra Ruck, men detta utan resultat. Kontakt har även försökts att nå med barnens far, men även det utan resultat.

I tjänst
P.a J. Kull

Polisen

Kontakt med PKC-operatör (maskad)

Signerat av

Signerat datum

Enhet	Diarienr
Region Syd, Grova brott 5 Rgn Syd	5000-K1123172-20

Originalhandlingens förvaringsplats	Datum	Tid
	2024-05-10	11:32

Involverad personal	Funktion
Erika Jakobsson	Uppgiftslämnare

Berättelse

Ut har maskat uppgifter i handlingen. Originalhandling finns i slasken.

/
Erika Jakobsson
Utredare

Polisen

PM

Kontakt med PKC-operatör

Signerad av

Signerad datum

Enhet	Diarienr
Region Syd, Grova brott 3 PO Malmö	5000-K1123172-20

Uppgiftslämnare	Datum	Tid
Andersson, Malin	2020-10-15	08:28

Beslag verkställt	Material för analys
Nej	Nej

Mottaget	Mottaget datum	Tid

Sätt på vilket uppgift lämnats

Upprättad av
Malin Andersson

Uppgiften avser
Kontakt med PKC operatör

Uppgift

Undertecknad har under morgonen 2020-10-15 varit i kontakt med PKC-operatör Hannah Karlsson ([redacted]).

Hannah är den operatör som ringde över tipset till RLC om två bilar, två mopeder och en elscooter på Lidls parkering. Tipset finns inskrivet i HR (se Bilaga 1).

Hannah berättar att de hade som rutin den aktuella kvällen (2020-09-14) att endast ringa över tips till RLC som de bedömde vara intressanta att jobba med omgående. Hannah har alltså inte skrivit något övrigt tips på detta. Hannah minns tipset och att det var en man som ringde in det. Mannen ville dock vara helt anonym. Hannah fick inga som helst uppgifter till honom så som namn eller telefonnummer vilket de ibland får även om de vill vara anonyma.

Insp Malin Andersson

Efterfrågad av : 6MOBUHändelserapport / 5601-20200914-1030 / SYS-2020-0281336
Arbetsplats : PC-438471

-	2020-09-14 23:11:45	6MARM	RLC56-153	KOMMENTAR
65-3410 INNEN MED MÄ	2020-09-14 23:11:53	6MARM	RLC56-153	KOMMENTAR
-	2020-09-14 23:11:53	6MARM	RLC56-153	KOMMENTAR
69-3200 BEORDRAD VIA F10	2020-09-14 23:12:31	6RIAN	RLC56-148	SYSTEM
--	2020-09-14 23:12:40	6KALA	RLC56-154	KOMMENTAR
69-3200 KÖR IN EN GRIPEN FRÅN HÅLSJÖGATAN	2020-09-14 23:12:55	6RIAN	RLC56-148	KOMMENTAR
-	2020-09-14 23:12:56	6RIAN	RLC56-148	KOMMENTAR
65-1410 BEORDRAD VIA DRAG/SLÄPP	2020-09-14 23:13:39	6ANDJ	RLC56-138	SYSTEM
65-1410 Påbörjat uppdrag	2020-09-14 23:18:22	SYSTEM	SYSAWSRV	RAKEL
--	2020-09-14 23:22:26	6MARM	RLC56-153	KOMMENTAR
OP LÄMNAR INSATS 52 EFTER SAMRÅD MED 65-3400	2020-09-14 23:22:41	6MARM	RLC56-153	KOMMENTAR
--	2020-09-14 23:22:43	6MARM	RLC56-153	KOMMENTAR
61-2410 BEORDRAD VIA DRAG/SLÄPP	2020-09-14 23:25:56	6ALBO	RLC56-103	SYSTEM
64-2170 BEORDRAD VIA DRAG/SLÄPP	2020-09-14 23:26:07	6ALBO	RLC56-103	SYSTEM
61-2410 Påbörjat uppdrag	2020-09-14 23:26:11	6ALBO	RLC56-103	SYSTEM
64-2170 Påbörjat uppdrag	2020-09-14 23:26:12	6ALBO	RLC56-103	SYSTEM
ÅTKOMSTSKYDD ÄNDRAT	2020-09-14 23:27:48	6ESMA	RLC56-136	SYSTEM
64-2170: PORT 24, VÅN 3 ELLER 4 PRECIS OVANFLR PORTEN DÄR FINNS ETT LITET FÖNSTER. DÄR HAR STÅTT EN MAN OCH TITTAT UT. VID DÖRRKNACKNING INTRESSANT.	2020-09-14 23:28:50	6KALA	RLC56-154	KOMMENTAR
MANNEN VAR 50-ÅRSÅLDERN.	2020-09-14 23:29:28	6KALA	RLC56-154	KOMMENTAR
LGH 141 ELLER 140 GÄLLER DET	2020-09-14 23:29:40	6KALA	RLC56-154	KOMMENTAR
------	2020-09-14 23:29:42	6KALA	RLC56-154	KOMMENTAR
3410: 2 SVARTA MOPEDER, SKYTTEN SAT PÅ EN OREGGAD OCH SLÄCKT MOPED. DEN ANDRA HADE REGSKYLT. 1 MOPED KÖR NER VID VÄNDZONEN DÖR SKJUTNINGEN SER, DEN ANDRA STÄLLER SIG HUNDRASTGÅRDEN	2020-09-14 23:31:10	6KALA	RLC56-154	NOTIS
RÄTTELSE: INFO FRÅN 65-3140	2020-09-14 23:31:52	6KALA	RLC56-154	NOTIS
--	2020-09-14 23:31:53	6KALA	RLC56-154	NOTIS
69-1530 Ledig	2020-09-14 23:32:40	6MAHE	RLC56-155	SYSTEM
ÅTKOMSTSKYDD ÄNDRAT	2020-09-14 23:35:01	6MEMA	RLC56-137	SYSTEM
--	2020-09-14 23:42:07	6AMHA	RLC56-116	KOMMENTAR
65-1250 BEORDRAD VIA DRAG/SLÄPP	2020-09-14 23:43:20	6ANDJ	RLC56-138	SYSTEM
69-1550 Ledig	2020-09-14 23:47:38	6MIKL	RLC56-191	SYSTEM
2170 ÖNSKAR NAMN PÅ GRUPPCHEF RI SOM SKA SKRIVAS IN I DUR2 SOM VERKSTÄLLT GRIP HÅLSJÖGATAN	2020-09-14 23:50:43	6AMHA	RLC56-116	KOMMENTAR
--	2020-09-14 23:50:45	6AMHA	RLC56-116	KOMMENTAR
[redacted] OLSSON ENLIGT 69-1530	2020-09-14 23:50:57	6AMHA	RLC56-116	KOMMENTAR
--	2020-09-14 23:50:58	6AMHA	RLC56-116	KOMMENTAR
65-1250 Påbörjat uppdrag	2020-09-14 23:51:31	SYSTEM	SYSAWSRV	RAKEL
65-1100 BEORDRAD VIA F10	2020-09-14 23:56:08	6RIAN	RLC56-102	SYSTEM
Länkad Per Händelse 5601-20200915-0002	2020-09-15 00:03:01	6LIAN	RLC56-135	SYSTEM
69-9683 Klar_på_plats	2020-09-15 00:43:37	6AMHA	RLC56-116	SYSTEM
65-1330 Ledig	2020-09-15 00:44:11	6KAST	RLC56-115	SYSTEM
65-1100 Ledig	2020-09-15 00:46:13	6ANDJ	RLC56-138	SYSTEM
PATRULLVARNING FÖRLÄNGD: 64-2170	2020-09-15 00:49:32	6ESMA	RLC56-136	SYSTEM
64-2170 Ledig	2020-09-15 00:49:32	6ESMA	RLC56-136	SYSTEM
--	2020-09-15 00:49:58	6AMHA	RLC56-116	KOMMENTAR
PKC RINGER ÖVER TIPS: EN MAN SOM SKULLE PARKERA PÅ LIDL VID BELLEVUEGÅRDEN VID 21-TIDEN. SILVRIG KOMBI CITROEN C5 ELLER C6 MODELL, I BAKLUCKAN PÅ DENNA HÖLL EN MAN PÅ. EN FILT	2020-09-15 00:51:51	6AMHA	RLC56-116	KOMMENTAR
TÄCKTE VAD HAN HADE I BAGAGET, GICK TILL BUSKARNA VID SKOLAN, TILLBAKS TILL BILEN OCH LADE NÅGOT I BAGAGELUCKAN. KÖRDE DÄRIFRÅN.	2020-09-15 00:51:51	6AMHA	RLC56-116	KOMMENTAR
--	2020-09-15 00:51:52	6AMHA	RLC56-116	KOMMENTAR
SEDAN KOMMER 2 MOPEDER OCH EN ELSCOOTER. UNGA MÄN MED MÖSSOR OCH KEPSAR. MÖRKA KLÄDER OCH MÖRKA MOPEDER. SÅG EJ SÅ BRA.	2020-09-15 00:52:18	6AMHA	RLC56-116	KOMMENTAR
--	2020-09-15 00:52:23	6AMHA	RLC56-116	KOMMENTAR
SILVRIGA BILEN KOMMER TILLBAKS NÅGRA MINUTER SEDAN OCH PRATAR MED PERSONERNA PÅ MOPEDERNA, SAMT EN MÖRK/SVART GOLF MED EN MAN I BILEN. SEDAN ÅKER ELSCOOTERN OCH MOPEDERNA FRÅN	2020-09-15 00:53:08	6AMHA	RLC56-116	KOMMENTAR
PLATSEN. BILARNA LÄMNAR OCKSÅ SEDAN	2020-09-15 00:53:08	6AMHA	RLC56-116	KOMMENTAR
--	2020-09-15 00:53:10	6AMHA	RLC56-116	KOMMENTAR
INGA REGSKYLTAR PÅ MOPEDER	2020-09-15 00:53:16	6AMHA	RLC56-116	KOMMENTAR
--	2020-09-15 00:53:17	6AMHA	RLC56-116	KOMMENTAR
TIPSAREN ANONYM	2020-09-15 00:53:28	6AMHA	RLC56-116	KOMMENTAR

Polisen

Utskrift av SOS-samtal 21:14:07
Hallberg, Markus

Signerat av

Signerat datum

Enhet	Diarienr
Region Syd, Grova brott 5 Rgn Syd	5000-K1123172-20

Originalhandlingens förvaringsplats	Datum	Tid
	2024-03-12	11:10

Involverade personer	Personnummer/Orgnr	Roll
Hallberg, Markus		Berörd person

Involverad personal	Funktion
Erika Jakobsson	Uppgiftslämnare

Berättelse

Inringaren är Hallberg, Markus.

Han har senare också förhörts.

Polisen

PM

Utskrift av SOS-samtal 2020-09-14 21:14:07

Signerad av

Signerad datum

Enhet	Diarienr
Region Syd, Grova brott 3 PO Malmö	5000-K1123172-20

Uppgiftslämnare	Datum	Tid
Malmborg, Anders	2020-10-29	10:27

Beslag verkställt	Material för analys
Nej	Nej

Mottaget	Mottaget datum	Tid

Sätt på vilket uppgift lämnats

Upprättad av
Anders Malmborg

Uppgiften avser

Uppgift

SOS-samtal 2020-09-14 kl 21:14:07

Inringare: (I)
SOS: (S)
Polis: (P)

S: 112 vad har…

I: Svara

S: … inträffat?

I: Hej. Du, du det är 2 mopeder som kör iväg och har skjutit här på Sörbäcksgatan 49

S: ÄR det nån som är skadad på nått vis eller?

I: Vet jag inte. Jag kan inte gå ut för att dom kom med mopeder och sköt 3 skott

S: Okej. Mot vem asså mot nån eller?

I: Vet jag inte. Jag vet inte alls för jag står på balkongen och titta ut och dom körde iväg full fart.

S: Okej

I: Svartklädda var dom

S: Ja, jag, jag.. jag kopplar fram dig till polisen på en brådskande ringning här. Varsågod

I: Ja

P: Polisen

Polisen

Utskrift av RLC-samtal 21:14:33
Hallberg, Markus

Signerat av

Signerat datum

Enhet	Diarienr
Region Syd, Grova brott 5 Rgn Syd	5000-K1123172-20

Originalhandlingens förvaringsplats	Datum	Tid
	2024-04-02	15:49

Involverade personer	Personnummer/Orgnr	Roll
Hallberg, Markus		Berörd person

Involverad personal	Funktion
Erika Jakobsson	Uppgiftslämnare

Berättelse

Inringaren är Hallberg, Markus.

Telefonnumret har maskats.

Han har senare också förhörts.

Polisen

PM

Utskrift av RLC-samtal 2020-09-14 21:14:33

Signerad av

Signerad datum

Enhet	Diarienr
Region Syd, Grova brott 3 PO Malmö	5000-K1123172-20

Uppgiftslämnare	Datum	Tid
Malmborg, Anders	2020-10-30	14:13

Beslag verkställt	Material för analys
Nej	Nej

Mottaget	Mottaget datum	Tid

Sätt på vilket uppgift lämnats

Upprättad av
Anders Malmborg

Uppgiften avser

Uppgift

RLC-samtal 2020-09-14 21:14:33

Polisen: (P)
Inringare: (I)

P: Polisen

I: Hej. De, detta är (ohörbart)

P: Hej

I: Hej. Du, det är 2 mopeder, svartklädda som har skjutit på Sörbäcksgatan 49

P: Va nu preics?

I: Ja. Jag hörde skotten

P: Sörbäcksgatan sa du?

I: Ja, 49

P: Okej. Och 2 på mopeder sa du?

I: Ja, som kör mot eh, Lorensborg. Svartklädda va dom

P: Svartklädda, vilk.. och vilken riktning körde dom?

I: Eh, Lorensborgsgatan mot eh, Bellevue.

P: Eh, ser du nån som är skadad?

I: Jag ser ingenting alls. Jag ska gå ner och kolla

P: Okej. Men hur, hur många skott hörde du?

I: Eh, 4 stycken

P: Du, ge mig ditt telefonnummer

I: [redacted]

P: Ja
I: Eh, [redacted]

P: Ja

I: [redacted]

P: Ja

I: [redacted]

P: [redacted] Okej

I: Ja

P: Bra. De eh, ja. Jag eh, vi är på väg ut där

I: Ja. Tack så mycket

P: Tack. Tack hej

I: Tack hej

Polisen

Utskrift av SOS-samtal 21:14:10
Lababneh, Mariam

Signerat av

Signerat datum

Enhet	Diarienr
Region Syd, Grova brott 5 Rgn Syd	5000-K1123172-20

Originalhandlingens förvaringsplats	Datum	Tid
	2024-03-12	11:15

Involverade personer	Personnummer/Orgnr	Roll
Lababneh, Mariam		Berörd person

Involverad personal	Funktion
Erika Jakobsson	Uppgiftslämnare

Berättelse

Inringaren är Lababneh, Mariam

Hon har senare också förhörts.

(Uppringarens adress har maskats).

Polisen

PM

Utskrift av SOS-samtal 2020-09-14 21:14:10

Signerad av

Signerad datum

Enhet	Diarienr
Region Syd, Grova brott 3 PO Malmö	5000-K1123172-20

Uppgiftslämnare	Datum	Tid
Malmborg, Anders	2020-10-29	10:33

Beslag verkställt	Material för analys
Nej	Nej

Mottaget	Mottaget datum	Tid

Sätt på vilket uppgift lämnats

Upprättad av
Anders Malmborg

Uppgiften avser

Uppgift

SOS-samtal 2020-09-14 kl 21:14:10

Inringare: (I)
SOS: (S)

S: SOS 112 vad har inträffat?

I: Hej mitt namn är Mariam Lababneh, vi bor på [redacted].

S: Ja

I: Vi hörde precis nu ungefär eh ti.. ti… tio skott

S: Okej. Jag ska koppla det här till polisen. Vilken kommun var det här i sa du?

I: Eh, Malmö, Malmö

S: Malmö

I: (ohörbart)

S: Jag kopplar fram dig här till polisen

I: Ja

S: Varsågod

Polisen

Utskrift av RLC-samtal 21:14:51
Lababneh, Mariam

Signerat av

Signerat datum

Enhet	Diarienr
Region Syd, Grova brott 5 Rgn Syd	5000-K1123172-20

Originalhandlingens förvaringsplats	Datum	Tid
	2024-04-02	15:55

Involverade personer	Personnummer/Orgnr	Roll
Lababneh, Mariam		Berörd person

Involverad personal	Funktion
Erika Jakobsson	Uppgiftslämnare

Berättelse

Inringaren är Lababneh, Mariam.

Hon har senare också förhörts.

Polisen

PM

Utskrift av RLC-samtal 2020-09-14 21:14:51

Signerad av

Signerad datum

Enhet	Diarienr
Region Syd, Grova brott 3 PO Malmö	5000-K1123172-20

Uppgiftslämnare	Datum	Tid
Malmborg, Anders	2020-10-30	14:15

Beslag verkställt	Material för analys
Nej	Nej

Mottaget	Mottaget datum	Tid

Sätt på vilket uppgift lämnats

Upprättad av
Anders Malmborg

Uppgiften avser

Uppgift

RLC-samtal 2020-09-14 21:14:51

Polisen: (P)
Inringare: (I)

P: Polisen

I: Hej mitt namn är Mariam (ohörbart) vi bor på Sörbäcksgatan 14

P: Mm

I: Och vi har precis hört 10 stycken eh, 10 stycken skott

P: Ja. Var, var bor ni sa du? Sörbäcksgatan?

I: Sörbäcksgatan

P: Ja

I: Ja, Kroksbäck, Malmö

P: Ja och…

I: Vi hörde skrik och f… 10 skott

P: Ja. Såg ni nån eller ni hörde bara?

I: Nej, vi hörde bara. Vi satt inne i vardagsrummet.

P: Mm. Ja okej och vilket nummer sa du att du bodde på? 14 var det så?

I: Ja

P: Mm, yes. Amen jätte bra, vi tackar. Vi är fler som ringer här, så vi ska komma bort där

I: Ja, tack

P: Toppen, bra. Tack hej

I: Tack. Hej

Polisen

Utskrift av SOS-samtal 21:14:30

Rusz, James Peter

Signerat av

Signerat datum

Enhet	Diarienr
Region Syd, Grova brott 5 Rgn Syd	5000-K1123172-20

Originalhandlingens förvaringsplats	Datum	Tid
	2024-04-02	10:39

Involverade personer	Personnummer/Orgnr	Roll
Rusz, James Peter		Berörd person

Involverad personal	Funktion
Erika Jakobsson	Uppgiftslämnare

Berättelse

Inringaren är Rusz, James Peter.

Han har inte förhörts i inledningen av utredningen, orsaken till detta är okänd.

Polisen

PM

Utskrift av SOS-samtal 2020-09-14 21:14:30

Signerad av

Signerad datum

Enhet	Diarienr
Region Syd, Grova brott 3 PO Malmö	5000-K1123172-20

Uppgiftslämnare	Datum	Tid
Malmborg, Anders	2020-10-29	10:38

Beslag verkställt	Material för analys
Nej	Nej

Mottaget	Mottaget datum	Tid

Sätt på vilket uppgift lämnats

Upprättad av
Anders Malmborg

Uppgiften avser

Uppgift

SOS-samtal 2020-09-14 kl 21:14:30

Inringare: (I)
SOS: (S)

S: SOS 112, vad har inträffat?

I: Ja hejsan eh, jag bor i Malmö och jag hörde nyss eh, skottlossning, antagligen.

S: Okej. Du har inte sett nån människa bli…

I: Nä. Nä jag…

S: … skadad eller skjuten eller så?

I: … antagligen mer än en kilometer bort eller nått sånt

S: Mm. Men jag kopplar in polisen så får du berätta vart du har hört det nånstans eller vad du har hört.

I: Japp. Tack, ha en bra kväll

S: Mm. Tack det samma. Du dröjer i luren bara här

I: Mhm

S: Så får du prata med polisen i och med att jag inte är polis så dröj kvar

I: Jupp

Polisen

Utskrift av RLC-samtal 21:15:19

Rusz, James

Signerat av

Signerat datum

Enhet	Diarienr
Region Syd, Grova brott 5 Rgn Syd	5000-K1123172-20

Originalhandlingens förvaringsplats	Datum	Tid
	2024-04-02	16:03

Involverade personer	Personnummer/Orgnr	Roll
Rusz, James Peter		Berörd person

Involverad personal	Funktion
Erika Jakobsson	Uppgiftslämnare

Berättelse

Inringaren är Rusz, James.

Telefonnumret har maskats.

Han har inte förhörts i inledningen av utredningen, orsaken till detta är okänd.

Polisen

PM

Utskrift av RLC-samtal 2020-09-14 21:15:19

Signerad av

Signerad datum

Enhet	Diarienr
Region Syd, Grova brott 3 PO Malmö	5000-K1123172-20

Uppgiftslämnare	Datum	Tid
Malmborg, Anders	2020-10-30	14:29

Beslag verkställt	Material för analys
Nej	Nej

Mottaget	Mottaget datum	Tid

Sätt på vilket uppgift lämnats

Upprättad av
Anders Malmborg

Uppgiften avser

Uppgift

RLC-samtal 2020-09-14 21:15:19

Polisen: (P)
Inringare: (I)

P: Polisen 112

I: Ja hejsan. Eh, jag bor i Malmö. Jag hörde nyss eh, antagligen skottlossning.

P: Okej. Var nånstans?

I: Inte riktigt säkert men det lät som att det kom Holma eller Lindängen. Det är svårt med en skottlossning och höra riktigt vart den kommer ifrån

P: Va, hur många skott hörde du?

I: Ah, ungefär 6 kanske lite mer. Nått liknande nått sånt. Lät som 2 eh, (ohörbart) eller vad man ska kalla det på svenska

P: Eh, vad är ditt namn och telefonnummer?

I: James och jag har telefonen [redacted]…

P: Mm

I: [redacted]

P: Jätte bra och var bor du?

I: Södertorp kan man säga. Eller vill du ha exakta adress eller?

P: Nä, jag ville bara höra…

I: Nä

P: … vilken riktning

I: Ja de, de låter som det kommer från Holma men eh, Lindängen är också åt det hållet ju

P: Ja. Amen det är jätte bra

I: Och jag bo… jag bor i…

P: Tack

I: .. Malmö så jag har hört många skottlossningar och bomber innan och det lät som det

P: Men de är jä… ja det är jätte bra. Tack ska du ha för du ringde

I: Ja. Tack hej

P: Tack. Hej

P: Ha en trevlig kväll, hej

P: Det samma hej

Polisen

Utskrift av SOS-samtal 21:14:33
Danielsson, Veroni

Signerat av

Signerat datum

Enhet	Diarienr
Region Syd, Grova brott 5 Rgn Syd	5000-K1123172-20

Originalhandlingens förvaringsplats	Datum	Tid
	2024-04-02	10:59

Involverade personer	Personnummer/Orgnr	Roll
Danielsson, Veronica		Berörd person

Involverad personal	Funktion
Erika Jakobsson	Uppgiftslämnare

Berättelse

Inringaren är Danielsson, Veronica.

Hon har också senare förhörts.

Polisen

PM

Utskrift av SOS-samtal 2020-09-14 21:14:33

Signerad av

Signerad datum

Enhet	Diarienr
Region Syd, Grova brott 3 PO Malmö	5000-K1123172-20

Uppgiftslämnare	Datum	Tid
Malmborg, Anders	2020-10-29	10:41

Beslag verkställt	Material för analys
Nej	Nej

Mottaget	Mottaget datum	Tid

Sätt på vilket uppgift lämnats

Upprättad av
Anders Malmborg

Uppgiften avser

Uppgift

SOS-samtal 2020-09-14 kl 21:14:33

Inringare: (I)
SOS: (S)

S: SOS 112, vad har inträffat?

I: Ja hejsan. Eh, jag, hej, jag, mitt namn är Veronika. Jag ringer från Hyacintgatan

S: Mm

I: Jag hörde skottlossning. Eh, jag är väldigt säker på att det var det. Eller jag är inte hu.. inte hundra men

S: Hyacintgatan i Malmö?

I: Hyacintgatan i, vid Holma området (ohörbart)

S: Mm. Du jag kopplar dig till Malmöpolisen där, vänta lite

I: Mm

Polisen

Utskrift av SOS-samtal 21:14:34
Bengtsson, C M

Signerat av

Signerat datum

Enhet	Diarienr
Region Syd, Grova brott 5 Rgn Syd	5000-K1123172-20

Originalhandlingens förvaringsplats	Datum	Tid
	2024-04-02	11:17

Involverade personer	Personnummer/Orgnr	Roll
Bengtsson, Carl Mikael		Berörd person

Involverad personal	Funktion
Erika Jakobsson	Uppgiftslämnare

Berättelse

Inringaren är Bengtsson, Carl Mikael.

Bengtssons telefonnummer har maskats.

Han har senare också förhörts.

Polisen

PM

Utskrift av SOS-samtal 2020-09-14 21:14:34

Signerad av

Signerad datum

Enhet	Diarienr
Region Syd, Grova brott 3 PO Malmö	5000-K1123172-20

Uppgiftslämnare	Datum	Tid
Malmborg, Anders	2020-10-29	10:43

Beslag verkställt	Material för analys
Nej	Nej

Mottaget	Mottaget datum	Tid

Sätt på vilket uppgift lämnats

Upprättad av
Anders Malmborg

Uppgiften avser

Uppgift

SOS-samtal 2020-09-14 kl 21:14:34

SOS: (S)
Inringare: (I)
Polisen: (P)

S: SOS 112 vad har inträffat?

I: Ja hallå. Jag tror vi har lite skottlossning här i Malmö

S: Okej, du hörde just nu?

I: Ja, precis. Ja

S: Vilk… och Malmö sa du. Jag ska koppla in…

I: Malmö ja

S: … polisen. Var nånstans i Malmö är du?

I: Eh… jag är vid Stensjögatan, i Malmö

S: Stensjögatan. Jag ringer upp polisen, det är det som låter.

I: Ja

S: Var på Stensjögatan? Är det vid sporthallen eller?

I: Aeh, det är svårt och säg exakt. Jag, jag är ute med, med hundarna. Precis gått över gatan till hundrastgården på andra sidan Stadium så hör jag just tillbaka på mitt område där jag bor, 2 gånger 5 snabba skott. Pang, pang, pang, pang, pang

S: Okej. du har inte sett någon…

I: Och sen en gång till pang, pang, pang

S: … som är skadad?

I: Eh, nä jag kan inte se nånting sånt. Jag bara hö.. hörde 2 gånger 5 skott. Eh, lät nästan som eh, de va ett halvautomatiskt eller nånting

S: Okej

I: Så mycke av 2 gånger. Så att eh…

S: Okej, jag förstår

I: De va inga smällare utan det var, det var 5 snabb…

S: Du…

I: … skott och sen 5 snabb skott igen där efter, direkt där efter

S: Okej. Okej, jag förstår

P: Mm. Polisen är med. En snabb fråga där

S: Hej

P: Har du, har man sett nånting eller? Nånting (ohörbart)

I: Nä, jag, nä tyvärr. Eh, jag, jag kom precis ut med hundrana så bara hörde jag bakom där, där jag kom ifrån eh, (ohörbart) Stensjö, Stensjö, Delsjö där nånstans. Så bara snabbt…

P: Okej. Ja

I: Pa, pa, pa, pa, papp och sen eh, (ohörbart)

P: Ja. Vad heter du då?

I: Karl-Mikael Bengtsson heter jag

P: Och vilket är ditt tilltalsnamn?

I: Eh, Karl-Mikael

P: Jaha, förlåt jag… vad har du för telefonnummer Karl-Mikael?

I: [redacted]

P: Yes. Men vi är på väg dit där och är det nånting så hör vi av oss där

I: Ja

P: Ja, amen det är bra

I: Lycka till!

P: Tack

I: Ja hej, hej

P: Hej

Polisen

Utskrift av RLC-samtal 21:15:05
Bengtsson, C M

Signerat av

Signerat datum

Enhet	Diarienr
Region Syd, Grova brott 5 Rgn Syd	5000-K1123172-20

Originalhandlingens förvaringsplats	Datum	Tid
	2024-04-02	15:59

Involverade personer	Personnummer/Orgnr	Roll
Bengtsson, Carl Mikael		Berörd person

Involverad personal	Funktion
Erika Jakobsson	Uppgiftslämnare

Berättelse

Inringaren är Bengtsson, Carl Mikael.

Telefonnumret har maskats.

Han har senare också förhörts.

Polisen

PM

Utskrift av RLC-samtal 2020-09-14 21:15:05

Signerad av

Signerad datum

Enhet	Diarienr
Region Syd, Grova brott 3 PO Malmö	5000-K1123172-20

Uppgiftslämnare	Datum	Tid
Malmborg, Anders	2020-10-30	14:27

Beslag verkställt	Material för analys
Nej	Nej

Mottaget	Mottaget datum	Tid

Sätt på vilket uppgift lämnats

Upprättad av
Anders Malmborg

Uppgiften avser

Uppgift

RLC-samtal 2020-09-14 21:15:05

Polisen: (P)
Inringare: (I)

I: 5 snabba skott.

S: Okej

I: Pam, pam, pam, pang, pang. Och sen en gång till pang, pang, pa…

S: Du har inte sett någon som är skadad?

I: Eh, nä jag kan inte se nånting och sånt jag bara hö… hörde 2 gånger 5 skott. De lät nästan som eh, de va ett halvautomatiskt eller nånting som gick av 2 gånger.

S: Okej.

I: Så att eh..

S: Okej, jag förstår.

I: De va inga smällare utan de va, de va… fem…

S: Du…

I: … snabbskott och sen fem snabbskott igen där efter, direkt där efter

S: Okej. Okej, jag förstår.

P: Mm, polisen är med. En snabb fråga där

S: Hej

P: Har du, har man sett nånting eller? Några (ohörbart)

I: Nä, jag nä tyvärr.

P: Nä

I: Eh, jag, jag kom precis ut med hundarna så bara hörde jag bakom där, där jag kom ifrån eh.. (ohörbart) Stensjö, Stensjö Delsjö där nånstans så bara snabbt…

P: Okej. Ja

I: Pa, pa, pa, pa, papp och sen eh… (ohörbart)

P: Ja. Vad heter du då?

I: Karl-Mikael Bengtsson heter jag

P: Och vilket är ditt tilltalsnamn?

I: Eh, Karl-Mikael

P: Jaha förlåt jag… vad har du för telefonnummer Karl-Mikael?

I: Eh, [redacted]

P: [redacted]. Yes. Men vi är på väg dit där och är det nånting så hör vi av oss där

I: Ja

P: Ja. Amen det är bra

I: Lycka till. Ja hej hej

P: Tack. Hej

Polisen

Utskrift av SOS-samtal 21:14:38
Ruck, Zandra

Signerat av

Signerat datum

Enhet	Diarienr
Region Syd, Grova brott 5 Rgn Syd	5000-K1123172-20

Originalhandlingens förvaringsplats	Datum	Tid
	2024-04-02	13:07

Involverade personer	Personnummer/Orgnr	Roll
Ruck, Zandra		Berörd person

Involverad personal	Funktion
Erika Jakobsson	Uppgiftslämnare

Berättelse

Inringaren är Ruck, Zandra.

Hon har inte förhörts i inledningen av utredningen, kontakt gick ej då att etablera.

Polisen

PM

Utskrift av SOS-samtal 2020-09-14 21:14:38

Signerad av

Signerad datum

Enhet	Diarienr
Region Syd, Grova brott 3 PO Malmö	5000-K1123172-20

Uppgiftslämnare	Datum	Tid
Malmborg, Anders	2020-10-29	10:46

Beslag verkställt	Material för analys
Nej	Nej

Mottaget	Mottaget datum	Tid

Sätt på vilket uppgift lämnats

Upprättad av
Anders Malmborg

Uppgiften avser

Uppgift

SOS-samtal 2020-09-14 kl 21:14:38

SOS: (S)
Inringare: (I)

S: SOS 112, vad har inträffat?

I: Jag vill bara säga att det har varit skottlossning på Sörbäcksgatan.

S: Eh, är det nån som är skadad där?

I: Jag vet inte men asså jag hörde klart och tydligt skottlossning…

S: Mm

I: … och liksom ungdomar som skriker, moped som körde iväg

S: Kopplar dig till polisen här direkt då

I: Ja

Polisen

Utskrift av RLC-samtal 21:15:26
Ruck, Zandra

Signerat av

Signerat datum

Enhet	Diarienr
Region Syd, Grova brott 5 Rgn Syd	5000-K1123172-20

Originalhandlingens förvaringsplats	Datum	Tid
	2024-04-02	16:16

Involverade personer	Personnummer/Orgnr	Roll
Ruck, Zandra		Berörd person

Involverad personal	Funktion
Erika Jakobsson	Uppgiftslämnare

Berättelse

Inringaren är Ruck, Zandra.

Telefonnumret har maskats.

Hon har inte förhörts i inledningen av utredningen, kontakt gick ej då att etablera.

Polisen

PM

Utskrift av RLC-samtal 2020-09-14 21:15:26

Signerad av

Signerad datum

Enhet	Diarienr
Region Syd, Grova brott 3 PO Malmö	5000-K1123172-20

Uppgiftslämnare	Datum	Tid
Malmborg, Anders	2020-10-30	14:35

Beslag verkställt	Material för analys
Nej	Nej

Mottaget	Mottaget datum	Tid

Sätt på vilket uppgift lämnats

Upprättad av
Anders Malmborg

Uppgiften avser

Uppgift

RLC-samtal 2020-09-14 21:15:26

Polisen: (P)
Inringare: (I)

P: Polisen vad har inträffat?

I: Hej. Jag vill bara ringa och säga att vi har hört skottlossning på Sörbäcksgatan…

P: Ja

I: … i Malmö

P: Var nånstans på Sörbäck? Vilket nummer ungefär?

I: Asså jag ringer ifrån 11an

P: Mm

I: Och de, jag hörde ju liksom klart och tydligt skotten och jag hör att liksom är ungdomar som skriker och mopeder som kör iväg.

P: Mm

I: Jag vet inte om någon är skadad.

P: Har du sett mopeden?

I: Ja

P: Ja

I: Jag såg liksom

P: Hur såg den ut?

I: Men den… asså jag, ja jag vet ju inte exakt hur den såg ut men jag såg att det liksom var en moped

P: Mm

I: Asså det var ju en liten bit ifrån. Och jag såg liksom att dom körde mot, man tänker sig mot liksom Hyllie badet. Åt det hållet

P: Ja. Mopeden körde mot hylliebaden, badet?

I: Ja. Och sen så var det liksom ungdomar som sprang från parkeringen här nere på gatan ut liksom mot Hyllievångsvägen

P: Ja. Du, ditt eh, ditt namn och telefonnummer

I: Ja. Jag heter Sandra

P: Ja

I: Och mitt telefonnummer är det jag ringer ifrån, eller det kanske inte du kan se

P: Jag kan tyvärr inte se de

I: Ja, [redacted] (ohörbart)

P: Mm

I: [redacted]. Det verk… asså jag tror att dom liksom har skjutit längre ner på gatan

P: Ja

I: Det finns ett litet sånt eh, vid rundellen. Precis innan rundellen finns det liksom ett litet ställe som heter… ja, vad heter det? Jag vet inte riktigt vad det är men där är många som springer dit. Jag vet inte om där är någon som är skadad där borta

P: Nä. Jo, vi får uppgifter om nån som är…

I: Ja

P: … skadad

I: Det var säkerligen nästan en 7 – 8 skott som hördes

P: Ja. Du, vet du vad. Eh, Sandra…

I: Mm

P: Tack så jätte mycket för att du ringde

I: Ja

P: Jag har tagit ditt telefonnummer eh, det är inte alls omöjligt att du kommer bli uppringd. Eh…

I: Nä

P: Och po… polisen ringer från dolt nummer

I: Ja

P: Eh, så du kan vara beredd på att det kan va polisen om du ser dolt nummer

I: Ja

P: Ja

I: Absolut

P: Tack…

I: Okej

P: … så jätte mycket. Mm

I: Hej

P: Tack, hej

Polisen

Utskrift av SOS-samtal 21:14:39

Ahmad, Maryam H

Signerat av

Signerat datum

Enhet	Diarienr
Region Syd, Grova brott 5 Rgn Syd	5000-K1123172-20

Originalhandlingens förvaringsplats	Datum	Tid
	2024-04-02	13:12

Involverade personer	Personnummer/Orgnr	Roll
Ahmad, Maryam Hassan		Berörd person

Involverad personal	Funktion
Erika Jakobsson	Uppgiftslämnare

Berättelse

Inringaren är Ahmad, Maryam Hassan.

Hon har senare också förhörts.

Polisen

PM

Utskrift av SOS-samtal 2020-09-14 21:14:39

Signerad av

Signerad datum

Enhet	Diarienr
Region Syd, Grova brott 3 PO Malmö	5000-K1123172-20

Uppgiftslämnare	Datum	Tid
Malmborg, Anders	2020-10-29	13:45

Beslag verkställt	Material för analys
Nej	Nej

Mottaget	Mottaget datum	Tid

Sätt på vilket uppgift lämnats

Upprättad av
Anders Malmborg

Uppgiften avser

Uppgift

SOS-samtal 2020-09-14 21:14:386

Inringare: (I)
SOS: (S)

S: SOS 112, vad har inträffat?

I: Ja hej, asså…

S: Hej

I: … jag bor på, i Malmö i…

S: Mm

I: … Kroksbäck, Sörbäcksgatan 11

S: Ja

I: Och jag hörde jätte många skottlossningar

S: Okej. Jag ska koppla dig till polisen. Vilken kommun är du i?

I: Skåne, Malmö

S: Malmö. Jag kopplar fram dig här till polisen. Varsågod

I: Ja.

Polisen

Utskrift av RLC-samtal 21:15:24
Ahmad, Maryam

Signerat av

Signerat datum

Enhet	Diarienr
Region Syd, Grova brott 5 Rgn Syd	5000-K1123172-20

Originalhandlingens förvaringsplats	Datum	Tid
	2024-04-02	16:13

Involverade personer	Personnummer/Orgnr	Roll
Ahmad, Maryam Hassan		Berörd person

Involverad personal	Funktion
Erika Jakobsson	Uppgiftslämnare

Berättelse

Inringaren är Ahmad, Maryam.

Hon har senare också förhörts.

Polisen

PM

Utskrift av RLC-samtal 2020-09-14 21:15:24

Signerad av

Signerad datum

Enhet	Diarienr
Region Syd, Grova brott 3 PO Malmö	5000-K1123172-20

Uppgiftslämnare	Datum	Tid
Malmborg, Anders	2020-10-30	14:34

Beslag verkställt	Material för analys
Nej	Nej

Mottaget	Mottaget datum	Tid

Sätt på vilket uppgift lämnats

Upprättad av
Anders Malmborg

Uppgiften avser

Uppgift

RLC-samtal 2020-09-14 21:15:24

Polisen: (P)
Inringare: (I)

P: Polisen 112

I: Ja hej.

P: Hej.

I: Jag bor på…

P: Är det skottlossningen eller?

I: Ja, det är skottlossning på, i…

P: Ja

I: … Kroksbäck. Vi, vi hörde jätte många efter varandra

P: Ja. Okej. Har du sett något?

I: Nej, vi har inte sett något. Vi bara hörde från vardagsrummet när vi satt. Vi har fönstret öppen.

P: Ja men det är bra. Jag tackar så mycket då. Hejhej

I: Ja, tack

Polisen

Utskrift av SOS-samtal 21:14:42

El Mohamad, I

Signerat av

Signerat datum

Enhet	Diarienr
Region Syd, Grova brott 5 Rgn Syd	5000-K1123172-20

Originalhandlingens förvaringsplats	Datum	Tid
	2024-04-02	13:21

Involverade personer	Personnummer/Orgnr	Roll
El Mohamad, Ibrahim		Berörd person

Involverad personal	Funktion
Erika Jakobsson	Uppgiftslämnare

Berättelse

Inringaren är El Mohamad, Ibrahim.

El Mohamads telefonnummer har maskats.

Han har senare också förhörts.

Polisen

PM

Utskrift av SOS-samtal 2020-09-14 21:14:42

Signerad av

Signerad datum

Enhet	Diarienr
Region Syd, Grova brott 3 PO Malmö	5000-K1123172-20

Uppgiftslämnare	Datum	Tid
Malmborg, Anders	2020-10-29	10:48

Beslag verkställt	Material för analys
Nej	Nej

Mottaget	Mottaget datum	Tid

Sätt på vilket uppgift lämnats

Upprättad av
Anders Malmborg

Uppgiften avser

Uppgift

SOS-samtal 2020-09-14 kl 21:14:42

SOS: (S)
Inringare: (I)
Polisen: (P)
Ambulans: (A)

I: Hallå?

S: SOS

I: Skicka snabbt både ambulans till norrbe… Sörbäcksgatan 14.

S: Vad är det som har hänt?

I: Min vän har blivit skjuten, snabbt!

S: Skjut… skjuten

I: Snabbt

S: Och vi… i vik.. i vilken eh…

I: Sörbäcksgatan 14, Malmö

S: … vilken, vilken, vi.. vi.. vilken ko… i Malmö? Vilken adress?

I: Sörbäcksgatan 14. Min vän har blivit träffad

S: Sörbäcksga…

I: Snabbt

S: … Sörbäcksgatan 14?

I: Ja

S: Sörbäckasgatan 14

I: Ja. Snabbt

S: Sörbäcksgatan 14. Okej

I: Snabbt!

S: Ja

A: Ambulans (ohörbart)

Okänd: Nu är ni med

S: Han är eh, är gärningsmannen kvar? Och det är en person som är…

I: Dom har gått

S: … blivit skjuten

I: Kom snabbt mannen

S: Ja

P: Polisen

S: Ja. Sörbäcksgatan 14. Vad heter området där då?

I: Moden. Snabbt, kom till Sörbäcksgatan 14. Är ni tröga?

S: Ja

I: Ey, vem…

S: Är det Sörbäcksgatan…

I: (ohörbart)

S: … är det Sörbäcksgatan…

I: Det är dom (ohörbart) dom horungarna

S: Är de, är de Hyllie de… är det i Hyllie?

I: Ja. I Hyllie

S: Och han har bliv.. han har blivit skjuten där ja

I: Han har blivit skjuten

S: Okej eh…

P: Var ligger han?

S: Blöder han nånting?

I: Ambulans

S: Mm. Skjuten. Var är, blivit skjuten? I benet, i ryggen, i magen?

I: Han är i benet. Kom snabbt, benet

S: I benet. Mm

I: Snabbt, snälla kom

S: Är han va.. är han va.. är han vaken?

I: Ja

S: Han är vaken och andas han normalt?

I: Ja

S: Mm, är gärningsmannen kvar?

I: Jag vet inte. jag vet inte

S: Mm, mm.

I: Ey

S: Har ni, har ni försökt och stoppa blödning?

I: Dom (ohörbart) mig

S: Har ni försökt och blödningen?

I: Kom. Ja, ko nu, nu, nu, nu

S: Dom är på väg

P: (ohörbart)

S: Ett telefonnummer till dig

I: Vi har inget telefonnummer. Kom nu

S: Är, är det [redacted]…

I: Nä, hejdå

S: … [redacted]?

I: Nä. Ja, ja, ja exakt

S: Aha. Ja. hur gammal är ha… hur gammal är han?

I: Kom nu

S: Ja, hur gammal är han?

I: Jag vet inte. Kom mannen (skriker). Är du trög? Kom

S: Nä, dom är på väg, dom är på väg

I: Okej

S: Raps 96

P: Ja

I: Gör det ont? Gör det ont?

S: Mm

I: Dom kommer nu, dom kommer nu

S: Mm

P: Asså raps?

I: Dom hämtar dom nu. Dom kommer nu

S: Raps 96. Raps 96

I: (ohörbart)

S: Raps 96

P: Yes

S: En kille, hur gammal kan va ungefär?

I: 21, 22. När dom här?

S: Mm, mm. 21, 22? Okej. Försök och stoppa. Har du nånting som du kan trycka mot eh, mot såret i benet?

I: (ohörbart) trycka den

S: Mm.

I: När, häm.. (ohörbart, dåligt uppkoppling)

S: Va… mm.

I: Jag svär på…

S: Okej de.. de, de..

I: Dom är på väg

S: Försök och stopp, försök och stoppa blödningen

I: Okej

S: Upp med benet högt och så trycker mot, mot såret

I: Ja

S: Ja. Är ni flera…

I: Ey

S: … stycken där? Är det här alldeles eh, Hyllievångsväg in…

I: (ohörbart)

S: … Sörbäcksgatan?

I: Tryck mot den. Snälla kan ni komma?

S: Ja, dom är på väg och dom kör så fort dom kan

I: Okej, hejdå

S: Är det här mitt emot Kroksbäcksskolan?

I: Eh, nä. Mot livsen

S: Ja. Men in mo… är de in Hyllievångsvägen och sen Sörbäcks eh.. gatan?

I: Ja. Ja, ja

S: Ja, ja.

I: Ja

S: Och då ligger Kroksbäcksskolan alldeles på andra sidan Hyllievångsvägen

I: Vid mo… vid, ja, ja, ja

S: Ja, jätte bra. Kan nån gå ut och möta ambulans och polis? När dom kommer

I: Ja, hejdå

S: Mm, hejdå. Ja

P: Ja, vi har jätte många. Vi vet vart det är nånstans här

S: Ja, ja. Jaja, jätte bra tack

P: Super. Tack hej

S: Bra jobbat. Tack, hej

P: Hej

Polisen

Utskrift av RLC-samtal 21:15:24
El Mohamad, I

Signerat av

Signerat datum

Enhet	Diarienr
Region Syd, Grova brott 5 Rgn Syd	5000-K1123172-20

Originalhandlingens förvaringsplats	Datum	Tid
	2024-04-02	16:11

Involverade personer	Personnummer/Orgnr	Roll
El Mohamad, Ibrahim		Berörd person

Involverad personal	Funktion
Erika Jakobsson	Uppgiftslämnare

Berättelse

Inringaren är El Mohamad, Ibrahim.

Telefonnumret har maskats.

Han har senare också förhörts.

Polisen

PM

Utskrift av RLC-samtal 2020-09-14 21:15:24

Signerad av

Signerad datum

Enhet	Diarienr
Region Syd, Grova brott 3 PO Malmö	5000-K1123172-20

Uppgiftslämnare	Datum	Tid
Malmborg, Anders	2020-10-30	14:32

Beslag verkställt	Material för analys
Nej	Nej

Mottaget	Mottaget datum	Tid

Sätt på vilket uppgift lämnats

Upprättad av
Anders Malmborg

Uppgiften avser

Uppgift

RLC-samtal 2020-09-14 21:15:24

Polisen: (P)
Inringare: (I)
SOS: (S)

P: Polisen

S: Sörbäcksgatan 14. Vad heter området där då?

I: (ohörbart) Snabbt kom till Sörbäcksgatan 14. Är ni tröga?

S: Ja

I: Ey, vem.

S: Är det Sörbäcksgatan…

I: (ohörbart)

S: Är det Sörbäcksgatan

I: (ohörbart)

S: Är det, är det Hyllie det är.. är det i Hyllie detta?

I: I Hyllie ja.

S: Och han har blivit…

I: I Hyllie

S: … han har blivit skjuten där ja

I: Han har blivit skjuten.

S: Okej. Är pers…

P: Ligger han?

S: Blöder han nånting?

I: Med ambulans. Kom. (ohörbart) inte mig.

S: Skjuten. Var blivit skjuten? I benet, i ryggen, i magen?

I: Han är i benet, kom snabbt. Benet

S: I, i benet. Mm

I: Snabbt..

S: Är han va… är han…

I: … snälla kom

S: … är han vaken?

I: Ja.

S: Han är vaken och andas han normalt?

I: Ja.

S: Mm, är gärningsmannen kvar?

I: Jag vet inte. Jag vet inte

S: Mm, mm.

I: Ey

S: Har ni, har ni försökt och stoppa blödningen…

I: Dom (ohörbart) mig

S: … har ni försökt och stoppa blödningen?

I: Ja. Kom nu, nu, nu, nu

S: Eh, ja, dom är på väg.

P: Raps (ohörbart)

S: Ett telefonnummer till dig

I: Vi har inget telefonnummer, kom nu

S: Är de, är de [redacted]…

I: Nä, hejdå. Nä

S: … [redacted]?

I: Ja. Ja. Ja (ohörbart)

S: Ja. Hur gammal är… hur gammal är han?

I: Kom nu

S: Ja. Hur gammal är han?

I: Jag vet inte. Kom mannen. Är du trög? Kom

S: Ja. Nä, dom är på väg, dom är på väg

I: Okej.

S: Raps 96

P: (ohörbart)

I: Gör det ont? Gör det ont?

S: Mm

I: Dom kommer, dom kommer nu.

P: Vad sa du, raps?

I: Jag hämtar dom nu, dom kommer nu

S: Nittio… raps 96. Raps 96

I: (ohörbart)

S: Raps 96

P: Yes.

S: En kille. Hur gammal kan va ungefär?

I: 21 – 22. När är dom här?

S: Mm, mm. 21- 22 okej. Försök och stoppa. Har du nånting som du kan trycka mot eh, mot såret eh, benet?

I: (ohörbart) trycka den.

S: Mm.

I: När (ohörbart)

S: Va, mm.

I: Jag svär på

S: Och de.. de, de… försök och stopp…

I: Dom är på väg

S: … försök och stoppa blödningen

I: Okej

S: Upp med benet högt och så trycker du mot eh, mot såret

I: Ja

S: Ja. Är ni flera stycken där? Är det här alldeles eh, Hyllievångsväg in Sörbäcksgatan?

I: Tryck mot den. Snälla kan ni komma?

S: Ja, dom är på väg och dom kör så fort dom kan

I: Okej, hejdå.

S: Är det här mitt emot Kroksbäcksskolan?

I: Eh, nä. Mot livsen.

S: Ja. Men in mo… är det in Hyllievångsvägen och sen Sörbäcks eh.. gatan?

I: Ja. Ja ja

S: Ja ja. Och då ligger…

I: Ja

S: … Kroksbäcksskolan alldeles på andra sidan Hyllievångsvägen

I: Vid, vid.. ja, ja, ja

S: Ja. Jätte bra. Kan nån gå ut och möta ambulans och polis, när dom kommer?

I: Ja, hejdå

S: Mm, hejdå. Ja

P: Ja, vi har jätte många. Vi vet var det är nånstans här

S: Ja, jaja. Jätte bra tack

P: Super. Tack

S: Bra jobbat. Tack

P: Tack hej

S: Hej hej

Polisen

Utskrift av SOS-samtal 21:14:56

Mikolasevic, V

Signerat av

Signerat datum

Enhet	Diarienr
Region Syd, Grova brott 5 Rgn Syd	5000-K1123172-20

Originalhandlingens förvaringsplats	Datum	Tid
	2024-04-02	13:25

Involverade personer	Personnummer/Orgnr	Roll
Mikolasevic, Veronika		Berörd person

Involverad personal	Funktion
Erika Jakobsson	Uppgiftslämnare

Berättelse

Inringaren är Mikolasevic, Veronika.

Hon har senare också förhörts.

Polisen

PM

Utskrift av SOS-samtal 2020-09-14 21:14:56

Signerad av

Signerad datum

Enhet	Diarienr
Region Syd, Grova brott 3 PO Malmö	5000-K1123172-20

Uppgiftslämnare	Datum	Tid
Malmborg, Anders	2020-10-29	10:50

Beslag verkställt	Material för analys
Nej	Nej

Mottaget	Mottaget datum	Tid

Sätt på vilket uppgift lämnats

Upprättad av
Anders Malmborg

Uppgiften avser

Uppgift

SOS-samtal 2020-09-14 kl 21:14:56

SOS: (S)
Inringare: (I)

S: SOS 122, vad har inträffat?

I: Hej. Det har blitt skjutningar här i, var är vi nånstans? Kroksbäck, det är skjutningar

S: Har du hört eller se du nått?

I: Ja jag har hört och jag så… ja. Det var, jag är precis bredvid, nä nästan bredvid.

S: Okej. Men du…

I: Dom, dom sköt flera skott

S: … har du sett nån? Har du sett nån skadad?

I: Nä jag har, jag sprang där ifrån. Jag sprang därifrån

S: Ja, jag kopplar dig till Malmö polisen

I: Ja

Polisen

Utskrift av RLC-samtal 21:15:42
Mikolasevic, V

Signerat av

Signerat datum

Enhet	Diarienr
Region Syd, Grova brott 5 Rgn Syd	5000-K1123172-20

Originalhandlingens förvaringsplats	Datum	Tid
	2024-04-03	10:45

Involverade personer	Personnummer/Orgnr	Roll
Mikolasevic, Veronika		Berörd person

Involverad personal	Funktion
Erika Jakobsson	Uppgiftslämnare

Berättelse

Inringaren är Mikolasevic, Veronika.

Telefonnumret har maskats.

Hon har senare också förhörts.

Polisen

PM

Utskrift av RLC-samtal 2020-09-14 21:15:42

Signerad av

Signerad datum

Enhet	Diarienr
Region Syd, Grova brott 3 PO Malmö	5000-K1123172-20

Uppgiftslämnare	Datum	Tid
Malmborg, Anders	2020-10-30	14:37

Beslag verkställt	Material för analys
Nej	Nej

Mottaget	Mottaget datum	Tid

Sätt på vilket uppgift lämnats

Upprättad av
Anders Malmborg

Uppgiften avser

Uppgift

RLC-samtal 2020-09-14 21:15:42

Polisen: (P)
Inringare: (I)

P: Polisen 112

I: Ja hej. Det är skjutning här i Koksbäck i Malmö

P: Ja. Vi har eh, många samtal linjer. Jag ska bara se ifall vi får igång ett ärende (ohörbart) så ska jag… Sörbäcksgatan Hyllie, Malmö. Låter det bakant?

I: EH, ja. Jag tror de. I bostadsområde

P: Ja

I: Vid cykelbanan.

P: Nu ska vi se. Ny uppringare. Vad heter du?

I: Veronika

P: Veronika. Och ditt telefonnummer Veronika

I: [redacted]

P: Ja

I: [redacted]

P: [redacted]. Och vad såg du?

I: Jag såg 2 på eh, jag såg 4 killar på en eh, på motorcykel. " motorcyklar

P: killar på, var de på 2 motorcyklar?

I: Ja

P: På motorcyklar.

I: Och dom var maskerade, helt svartklädda

P: Maskerade, helt svartklädda

I: Ush

P: Såg du vart dom tog vägen?

I: Ehm… nä, inte riktigt. Eller mot Bellevue tror, jag är inte säker

P: Körde eventuellt mot Bellevue.

I: Och det var barn här ute också som, jag vet inte dom lekte väl eller dom, ja… dom såg också

P: Mm. Mm. 4 killar på motorcykel, maskerade, helt svarta kläder

I: 4 killar sa jag, ja

P: 4 ja, precis.

I: Ja

P: Eh, och körde eventuellt mot Bellevue

I: Mm

P: Ja. Vad vi har (ohörbart) såg du, du såg inget annat signalement på dom?

I: Eh, nä dom var helt maskerade

P: Ja.

I: Var eh…

P: (ohörbart)

I: (ohörbart)

P: Eh… hur långt har du hem?

I: Jätte långt och jag vågar inte gå till bussen också men jag, jag ska bara ta mig härifrån va?

P: Mm. Jag kan va kvar i luren om du känner dig rädd.

I: Okej. Ja

P: Mm. Det är okej.

I: Tack. Ush. Eller jag kanske ska ringa nån som kommer och hämtar mig

P: Ja

I: Jag behöver inte vänta in polisen eller nåtт sånt?

P: Nä, jag har dina uppgifter

I: Nä.

P: Så att dom kommer och höra av sig…

I: Okej då

P: … till vittnen. Eh, så (ohörbart)

I: Okej då.

P: … jag har skrivit det du sa. Det var 4 män, helt svartklädda, maskerade på 2 motorcyklar. Eh, körde eventuellt…

I: (ohörbart) här jätte mycke. Åh, okej

P: Det var det du såg

I: Ja. Och nu kommer det jätte många bilar. Åh, de är polisen. Åh, fy fan okej.

P: Ja.

I: Yepp

P: Det är jätte många poliser på väg.

I: Okej då. Ja

P: Mm

I: Tack så mycket

P: Tack själv. Lycka till på väg hem

I: Hej hej

P: Hej då

I: Tack, hej.

Polisen

Utskrift av SOS-samtal 21:15:02
Sarhan, Mariam 1

Signerat av

Signerat datum

Enhet	Diarienr
Region Syd, Grova brott 5 Rgn Syd	5000-K1123172-20

Originalhandlingens förvaringsplats	Datum	Tid
	2024-04-02	13:29

Involverade personer	Personnummer/Orgnr	Roll
Sarhan, Mariam		Berörd person

Involverad personal	Funktion
Erika Jakobsson	Uppgiftslämnare

Berättelse

Inringaren är Sarhan, Mariam.
Personen ringer in till SOS två gånger under kvällen, båda samtalen kopplas vidare till Polisen (RLC).
Detta är hennes första samtal till SOS.

Hon har senare också förhörts.

Polisen

PM

Utskrift av SOS-samtal 2020-09-14 21:15:02

Signerad av

Signerad datum

Enhet	Diarienr
Region Syd, Grova brott 3 PO Malmö	5000-K1123172-20

Uppgiftslämnare	Datum	Tid
Malmborg, Anders	2020-10-29	10:53

Beslag verkställt	Material för analys
Nej	Nej

Mottaget	Mottaget datum	Tid

Sätt på vilket uppgift lämnats

Upprättad av
Anders Malmborg

Uppgiften avser

Uppgift

SOS-samtal 2020-09-14 kl 21:15:02

SOS: (S)
Inringare: (I)
Polisen: (P)

S: SOS 112, vad har inträffat?

I: Hej, jag ringer från Kroksbäck i Malmö. Jag hörde nyss en skottlossning komma från en röd Volvo.

S: Mm. Du har…

I: Ni måste komma nu snabbt

S: … har du sett någon person bli skadad?

I: Jag såg bara folk springa. Man kan inte se så bra, det är mörkt. Jag bor, jag kollar den som (ohörbart)

S: Jag kopplar direkt in polisen där för dom vill ha dina vittnesuppgifter men det är viktigt för mig och veta har du, har du sett någon person bli skjuten eller skadad?

I: De är de. Jag, jag ser bara i balkongen någon s… jag såg några som sprang, jag såg ingen…

S: Mm

I: … jag ser ingen på marken

S: Mm. Vi får väldigt många påringningar om detta. Vi, vi är på väg med hjälp. Men just dina uppgifter…

I: Ja

S: … om en röd Volvo då vill jag att du stannar kvar vid polisen och ger till polisen här. För dom vill höra

I: Röd eh… Volvo

P: Polisen

S: Då ger ni vittnesuppgifter om skjutningarna här i Kroksbäck till polisen. Varsågoda

P: Hej

I: Hej. Jag ringer från eh, Sörbäcksgatan 9

Polisen

Utskrift av RLC-samtal 21:15:46
Sarhan, Mariam

Signerat av

Signerat datum

Enhet	Diarienr
Region Syd, Grova brott 5 Rgn Syd	5000-K1123172-20

Originalhandlingens förvaringsplats	Datum	Tid
	2024-04-03	10:48

Involverade personer	Personnummer/Orgnr	Roll
Sarhan, Mariam		Berörd person

Involverad personal	Funktion
Erika Jakobsson	Uppgiftslämnare

Berättelse

Inringaren är Sarhan, Mariam.

Telefonnumret har maskats.

Personen ringer in till SOS två gånger under kvällen, båda samtalen kopplas vidare till Polisen (RLC).
Detta är hennes första samtal till RLC.

Hon har senare också förhörts.

Polisen

PM

Utskrift av RLC-samtal 2020-09-14 21:15:46

Signerad av

Signerad datum

Enhet	Diarienr
Region Syd, Grova brott 3 PO Malmö	5000-K1123172-20

Uppgiftslämnare	Datum	Tid
Malmborg, Anders	2020-10-30	14:41

Beslag verkställt	Material för analys
Nej	Nej

Mottaget	Mottaget datum	Tid

Sätt på vilket uppgift lämnats

Upprättad av
Anders Malmborg

Uppgiften avser

Uppgift

RLC-samtal 2020-09-14 21:15:46

Polisen: (P)
Inringare: (I)
SOS: (S)

P: Polisen

S: Då ger ni vittnesuppgifter om skjutningarna här i Kroksbäck till polisen. Varsågoda

P: Hej

I: Hej, jag ringer från eh, Sörbäcksgatan 9

P: Ja

I: (ohörbart) ehm, vi hö… vi hörde nyss folk blivit skjutna eller jag, vi hörde bara skottlossning ifrån en röd s…

Man i bakgrunden: Volvo

I: … Volvo

Man i bakgrunden: S40

I: S40

Man i bakgrunden: Eh…

P: En rö, en rö… en röd, en röd Volvo S40? På, på vilket sett är den inblandad?

I: Eh, det var den som kom eh, skottlossningen kom…

Man i bakgrunden: Ja

I: … från den bilen

P: Dom sköt från den?

I: Ja

Man i bakgrunden: S40 (ohörbart)

I: En röd Volvo S40

Man i bakgrunden: 2000 sida

I: 2000

Man i bakgrund: Sida

I: Sida

Man i bakgrund: Ja

P: Såg ni nått regnummer? Röd Volvo S40 har man fått in…

Man i bakgrund: Nej

I: Nej, det är ganska mörkt. De, han körde snabbt. Asså ni får komma jätte snabbt..

P: Ja vi är…

I: (ohörbart)

P: … vi, vi är på väg. Vi är på väg. Vilk.. eh, vilken riktning lämnade den här bilen?

I: Eh, jag (ohörbart) asså när dom körde ut från eh… från parkeringen man såg bara att dom körde ut från Kroksbäck. Förstår ni? Så man kan ju inte direkt se (ohörbart)

P: Ut frå.. ut från parkeringen sa du?

I: Ja, precis. Så man kan se ifall dom körde in mot stan eller mot motorvägen…

P: Okej

I: … (ohörbart). Förstår du?

Man i bakgrunden: En Volvo (ohörbart). Volvo röd S40

I: Röd Vovlo S40

P: Ja. Du, vad har du för telefonnummer?

I: Eh, [redacted]

P: Ja

I: [redacted]

P: [redacted]…

I: Eh, nä. [redacted]

P: [redacted]

I: [redacted]

P: Och vad heter du?

I: Mariam (ohörbart)

P: Marian?

I: Mariam (ohörbart)

P: Marian. Bra Marian. Ja, vi är på väg ut

I: J, ni får verkligen (ohörbart)

P: Se.. se, ja. Ser du nån som är skadad?

I: Jag hör, jag hör

Man i bakgrund: Ambulans (ohörbart)

I: Vi hör nu. Ja

P: Ni hör ni ja. Ja bra

I: Asså jag är rädd att någon har blivit skjuten där längst in eller något

P: Ja. Ja. Vi, vi.. vi är på väg ut där. Vi är på väg ut där.

I: Ja

P: Okej. Tack hej

I: Ja hej

Polisen

Utskrift av SOS-samtal 21:15:03
Silva Salinas, N

Signerat av

Signerat datum

Enhet	Diarienr
Region Syd, Grova brott 5 Rgn Syd	5000-K1123172-20

Originalhandlingens förvaringsplats	Datum	Tid
	2024-04-02	13:31

Involverade personer	Personnummer/Orgnr	Roll
Silva Salinas, Nicolas		Berörd person

Involverad personal	Funktion
Erika Jakobsson	Uppgiftslämnare

Berättelse

Inringaren är Silva Salinas, Nicolas.

Han har senare också förhörts.

Polisen

PM

Utskrift av SOS-samtal 2020-09-14 21:15:03

Signerad av

Signerad datum

Enhet	Diarienr
Region Syd, Grova brott 3 PO Malmö	5000-K1123172-20

Uppgiftslämnare	Datum	Tid
Malmborg, Anders	2020-10-29	10:55

Beslag verkställt	Material för analys
Nej	Nej

Mottaget	Mottaget datum	Tid

Sätt på vilket uppgift lämnats

Upprättad av
Anders Malmborg

Uppgiften avser

Uppgift

SOS samtal 2020-09-14 kl 21:15:03

Inringare: (I)
SOS: (S)

S: SOS 112, vad har inträffat?

I: Ja hejsan. Mitt namn är Niklas. Jag ringer från Sörbäcksgatan 28 eh, jag larmar om skottlossning

S: Ja. Ser du om det är någon som är skadad där?

I: Nej. Eh, jag hör skrik

S: Ja

I: Nere på gatan

S: Kopplar dig till polisen här då. Jag kopplar dig här

Polisen

Utskrift av RLC-samtal 21:15:56
Silva Salinas, N

Signerat av

Signerat datum

Enhet	Diarienr
Region Syd, Grova brott 5 Rgn Syd	5000-K1123172-20

Originalhandlingens förvaringsplats	Datum	Tid
	2024-04-05	11:34

Involverade personer	Personnummer/Orgnr	Roll
Silva Salinas, Nicolas		Berörd person

Involverad personal	Funktion
Erika Jakobsson	Uppgiftslämnare

Berättelse

Inringaren är Silva Salinas, Nicolas.

Han har senare också förhörts.

Polisen

PM

Utskrift av RLC-samtal 2020-09-14 21:15:56

Signerad av

Signerad datum

Enhet	Diarienr
Region Syd, Grova brott 3 PO Malmö	5000-K1123172-20

Uppgiftslämnare	Datum	Tid
Malmborg, Anders	2020-10-30	14:42

Beslag verkställt	Material för analys
Nej	Nej

Mottaget	Mottaget datum	Tid

Sätt på vilket uppgift lämnats

Upprättad av
Anders Malmborg

Uppgiften avser

Uppgift

RLC-samtal 2020-09-14 21:15:56

Polisen: (P)
Inringare: (I)

P: Polisen

I: Ja hejsan. Eh, jag hör om en(ohörbart) skottlossning på Sörbäcksgatan 28

P: Ja, har du sett nånting eller har du bara hört?

I: Jag hört. Vi är jätte många grannar som springer ner mot gatan

P: Ja. Men jätte bra. Vi är på väg bort dit eh, där. Så det är jätte bra. Tack så mycket

I: Ja, jag ska se om vi kan starta hjärt- och lung räddning eller nånting eller nånting, jag är utbildad sjukvårdare

P: Okej, är det nån som är skadad där? Har du sett nån som är skadad?

I: Eh, nä.

P: Hör du mig?

I:

Polisen

Utskrift av SOS-samtal 21:15:16
Hamdan, Shehnaz

Signerat av

Signerat datum

Enhet	Diarienr
Region Syd, Grova brott 5 Rgn Syd	5000-K1123172-20

Originalhandlingens förvaringsplats	Datum	Tid
	2024-04-02	13:36

Involverade personer	Personnummer/Orgnr	Roll
Hamdan, Shehnaz		Berörd person

Involverad personal	Funktion
Erika Jakobsson	Uppgiftslämnare

Berättelse

Inringaren är Hamdan, Shehnaz.

Hon har senare också förhörts.

Polisen

PM

Utskrift av SOS-samtal 2020-09-14 21:15:16

Signerad av

Signerad datum

Enhet	Diarienr
Region Syd, Grova brott 3 PO Malmö	5000-K1123172-20

Uppgiftslämnare	Datum	Tid
Malmborg, Anders	2020-10-29	10:57

Beslag verkställt	Material för analys
Nej	Nej

Mottaget	Mottaget datum	Tid

Sätt på vilket uppgift lämnats

Upprättad av
Anders Malmborg

Uppgiften avser

Uppgift

SOS-samtal 2020-09-14 kl 21:15:16

Inringare: (I)
SOS: (S)

S: SOS 112 vad har inträffat?

I: Hej, jag heter Shenasia. Jag ringer från Sörbäcksgatan 49.

S: Ja

I: Eh, vi hörde skott utanför fönstret

S: Okej. Jag ska koppla dig…

I: Ehm…

S: … här till polisen.

I: Ja tack

S: Vilken kommun är du i?

I: Eh, Malmö

S: Jag kopplar fram dig här, varsågod

I: Ja tack

Polisen

Utskrift av SOS-samtal 21:15:19
Necula, Nicoleta

Signerat av

Signerat datum

Enhet	Diarienr
Region Syd, Grova brott 5 Rgn Syd	5000-K1123172-20

Originalhandlingens förvaringsplats	Datum	Tid
	2024-04-02	13:40

Involverade personer	Personnummer/Orgnr	Roll
Necula, Nicoleta Monica		Berörd person

Involverad personal	Funktion
Erika Jakobsson	Uppgiftslämnare

Berättelse

Inringaren är Necula, Nicoleta.

Hon har senare också förhörts.

Polisen

PM

Utskrift av SOS-samtal 2020-09-14 21:15:19

Signerad av

Signerad datum

Enhet	Diarienr
Region Syd, Grova brott 3 PO Malmö	5000-K1123172-20

Uppgiftslämnare	Datum	Tid
Malmborg, Anders	2020-10-29	10:59

Beslag verkställt	Material för analys
Nej	Nej

Mottaget	Mottaget datum	Tid

Sätt på vilket uppgift lämnats

Upprättad av
Anders Malmborg

Uppgiften avser

Uppgift

SOS-samtal 2020-09-14 kl 21:15:19

Inringare: (I)
SOS: (S)

S: SOS 112, vad har inträffat?

I: Hallå?

S: Hej

I: Jag, är det polisen?

S: Du har ringt till Sveriges nödnummer. Hur kan jag hjälpa dig?

I: Mm, ja.

S: Vad är det du behöver hjälp med?

I: Nej jag, jag bor på Sörbäcks 59 och eh, jag var i balkongen och så, skottlossning men jätte hård och killarna som står där på Sörbäck 20

S: Jag förstår…

I: (ohörbart)

S: … då sk… då ska vi se där. Har, har du sett nånting?

I: (ohörbart)

S: Ser du om nån är skadad?

I: Jag kan inte se från balkongen för att de några meter men eh…

S: Jag förstår. Jag ska koppla dig direkt

I: (ohörbart)

S: Vänta lite. Jag ska koppla dig direkt till polisen. Du ska få prata med dom med det samma. Vilken kommun gäller det hära?

I: Eh, va?

S: Vilken kommun är det i? Staden, vad heter den?

I: Eh, Malmö, Malmö

S: Jag kopplar dig direkt till polisen. Dröj kvar där

I: Ja

Polisen

Utskrift av RLC-samtal 21:16:38

Necula, Monica

Signerat av

Signerat datum

Enhet	Diarienr
Region Syd, Grova brott 5 Rgn Syd	5000-K1123172-20

Originalhandlingens förvaringsplats	Datum	Tid
	2024-04-05	11:38

Involverade personer	Personnummer/Orgnr	Roll
Necula, Nicoleta Monica		Berörd person

Involverad personal	Funktion
Erika Jakobsson	Uppgiftslämnare

Berättelse

Inringaren är Necula, Monica.

Hon har senare också förhörts.

Polisen

PM

Utskrift av RLC-samtal 2020-09-14 21:16:38

Signerad av

Signerad datum

Enhet	Diarienr
Region Syd, Grova brott 3 PO Malmö	5000-K1123172-20

Uppgiftslämnare	Datum	Tid
Malmborg, Anders	2020-10-30	14:46

Beslag verkställt	Material för analys
Nej	Nej

Mottaget	Mottaget datum	Tid

Sätt på vilket uppgift lämnats

Upprättad av
Anders Malmborg

Uppgiften avser

Uppgift

RLC-samtal 2020-09-14 21:16:38

Polisen: (P)
Inringare: (I)

P: Polisen

I: Ja hej eh, jag har varit på balkongen och eh, jag hörde skottlossning med kanske 8 – 9 stycken, och eh, några killar som skrek. Kanske han som blev skjuten vet inte men eh…

P: Okej. Såg…

I: Jag vet (ohörbart)

P: … såg du nånting också? Nån, nån som sköt eller så?

I: Nä. Men jag, jag kan inte från balkongen men eh…

P: Nej

I: … killarna sprang. Man ser lite men jag vet inte vem de va

P: Okej

I: Men jag…

P: Ja, men vi är på väg.

I: Mm

P: Vi kommer bort där. Jätte bra.

I: På Sörbäcksgatan

P: Tack hej

I: På Sörbäcksgatan (ohörbart)

P: Sörbäcksgatan. Ja vi är på väg

I: (ohörbart) Mhm

P: JA, tack hej

I: Ja ja

Polisen

Utskrift av SOS-samtal 21:15:44
Hammarström, A

Signerat av

Signerat datum

Enhet	Diarienr
Region Syd, Grova brott 5 Rgn Syd	5000-K1123172-20

Originalhandlingens förvaringsplats	Datum	Tid
	2024-04-02	13:44

Involverade personer	Personnummer/Orgnr	Roll
Hammarström, Agneta		Berörd person

Involverad personal	Funktion
Erika Jakobsson	Uppgiftslämnare

Berättelse

Inringaren är Hammarström, Agneta.

Hon har senare också förhörts.

Polisen

PM

Utskrift av SOS-samtal 2020-09-14 21:15:44

Signerad av

Signerad datum

Enhet	Diarienr
Region Syd, Grova brott 3 PO Malmö	5000-K1123172-20

Uppgiftslämnare	Datum	Tid
Malmborg, Anders	2020-10-29	11:19

Beslag verkställt	Material för analys
Nej	Nej

Mottaget	Mottaget datum	Tid

Sätt på vilket uppgift lämnats

Upprättad av
Anders Malmborg

Uppgiften avser

Uppgift

SOS-samtal 2020-09-14 kl 21:15:44

Inringare: (I)
SOS: (S)

S: SOS 112, vad har inträffat?

I: Eh, jag bor i Kroksbäck i Malmö

S: Mm

I: Och vi hörde skottlossning alldeles nyss och upprörda röster men vi kan inte se nånting ifrån våra fönster.

S: Ser ingenting?

I: Nä. Och jag ser, vet liksom inte riktigt men jag bara tänker att jag ringer i alla fall

S: Ja, Malmö sa du. jag kopplar dig till Polismyndigheten

I: Ja

S: Varsågod

I: Tack

Polisen

Utskrift av RLC-samtal 21:17:06
Hammarström, A

Signerat av

Signerat datum

Enhet	Diarienr
Region Syd, Grova brott 5 Rgn Syd	5000-K1123172-20

Originalhandlingens förvaringsplats	Datum	Tid
	2024-04-23	14:09

Involverade personer	Personnummer/Orgnr	Roll
Hammarström, Agneta		Berörd person

Involverad personal	Funktion
Erika Jakobsson	Uppgiftslämnare

Berättelse

Inringaren är Hammarström, Agneta.

Telefonnumret har maskats.

Hon har senare också förhörts.

Polisen

PM

Utskrift av RLC-samtal 2020-09-14 21:17:06

Signerad av

Signerad datum

Enhet	Diarienr
Region Syd, Grova brott 3 PO Malmö	5000-K1123172-20

Uppgiftslämnare	Datum	Tid
Malmborg, Anders	2020-10-30	14:48

Beslag verkställt	Material för analys
Nej	Nej

Mottaget	Mottaget datum	Tid

Sätt på vilket uppgift lämnats

Upprättad av
Anders Malmborg

Uppgiften avser

Uppgift

RLC-samtal 2020-09-14 21:17:06

Polisen: (P)
Inringare: (I)

P: Polisen 112

I: Ja hejsan. Jag heter Agneta Hammarström och ringer från Kroksbäck här i Malmö

P: Hej

I: Eh, vi hörde en skottlossning alldeles precis…

P: Mm

I: … nyss och vi kan inte se nånting men de va lite upprörda röster…

P: Mm

I: … en vända där men jag… ja, asså…

P: Vilken adress ringer ni ifrån?

I: Eh, jag ringer från Sörbäcksgatan 13

P: Sörbäcksgatan 13. Ehh…

I: Jag bor ovanför MKB kontoret så jag ser ut lite grann över gatan och sådär

P: Okej. Men ni har inte sett...

I: Men jag…

P: … nått utan ni har bara hört?

I: Nä. Ja vi har bara hört…

P: Mm

I: Och så var det väldigt upprörde röster där…

P: Mm

I: … först men sen blev det ganska tyst

P: Okej. Eh, var det direkt efter skottlossningen där eller hur?

I: Ja, det var det

P: Mm

I: Det var det.

P: Direkt efter eh, man hört

I: Det är kanske mest, det är bra om nån, nu kommer det visst en polis vad jag ser

P: Ja, vi är, vi har fått in flera samtal här

I: Ja. Okej

P: Eh.. sen blev det tyst. Kan jag ta ditt telefonnummer där också bara?

I: Ja

P: Mm

I: [redacted]

P: Ja

I: [redacted]

P: Jätte bra. Men du jag skriver in detta, tack så mycket.

I: Tack, hej

P: Tack, hej

Polisen

Utskrift av SOS-samtal 21:16:00
Johansson, Antonio

Signerat av

Signerat datum

Enhet	Diarienr
Region Syd, Grova brott 5 Rgn Syd	5000-K1123172-20

Originalhandlingens förvaringsplats	Datum	Tid
	2024-04-02	13:46

Involverade personer	Personnummer/Orgnr	Roll
Johansson, Antonio		Berörd person

Involverad personal	Funktion
Erika Jakobsson	Uppgiftslämnare

Berättelse

Inringaren är Johansson, Antonio.

Han har senare också förhörts.

Polisen

PM

Utskrift av SOS-samtal 2020-09-14 21:16:00

Signerad av

Signerad datum

Enhet	Diarienr
Region Syd, Grova brott 3 PO Malmö	5000-K1123172-20

Uppgiftslämnare	Datum	Tid
Malmborg, Anders	2020-10-29	11:22

Beslag verkställt	Material för analys
Nej	Nej

Mottaget	Mottaget datum	Tid

Sätt på vilket uppgift lämnats

Upprättad av
Anders Malmborg

Uppgiften avser

Uppgift

SOS-samtal 2020-09-14 kl 21:16:00

Inringare: (I)
SOS: (S)

S: SOS 112 vad har inträffat?

I: Ja hejsan. Du jag jobbar som butikskontrollant här på Coops…

S: Mm

I: … Stadiumgatan i Malmö

S: Mm

I: Eh, jag bara satte mig utanför för att ta en paus och lite rast här ute men jag hörde skott.

S: Okej. Jag ska koppla dig här till polisen

I: (ohörbart)

S: Vilken…

I: Ja

S: … kommun är det i?

I: Malmö kommun. Jag tror jag hör polisen men jag är inte säker

S: Ja. Jag ska koppla fram dig här till polisen så får du berätta vad du har hört där.

I: Yes

S: Varsågod

Polisen

Utskrift av RLC-samtal 21:17:19
Johansson, Antonio

Signerat av

Signerat datum

Enhet	Diarienr
Region Syd, Grova brott 5 Rgn Syd	5000-K1123172-20

Originalhandlingens förvaringsplats	Datum	Tid
	2024-04-23	14:17

Involverade personer	Personnummer/Orgnr	Roll
Johansson, Antonio		Berörd person

Involverad personal	Funktion
Erika Jakobsson	Uppgiftslämnare

Berättelse

Inringaren är Johansson, Antonio.

Telefonnumret har maskats.

Han har senare också förhörts.

Polisen

PM

Utskrift av RLC-samtal 2020-09-14 21:17:19

Signerad av

Signerad datum

Enhet	Diarienr
Region Syd, Grova brott 3 PO Malmö	5000-K1123172-20

Uppgiftslämnare	Datum	Tid
Malmborg, Anders	2020-10-30	14:50

Beslag verkställt	Material för analys
Nej	Nej

Mottaget	Mottaget datum	Tid

Sätt på vilket uppgift lämnats

Upprättad av
Anders Malmborg

Uppgiften avser

Uppgift

RLC-samtal 2020-09-14 21:17:19

Polisen: (P)
Inringare: (I)

P: Polisen

I: Ja hejsan. Du, jag är (ohörbart) jobbar som butikskontrollant på Coop Stadiongatan i Malmö

P: Mm, hej

I: Eh, ja du, jag sa jag hörde skottlossning precis utanför när jag tog en liten paus för mig själv, ute på parkeringen (ohörbart)

P: Har du h.. har du sett nånting utöver det vanliga där?

I: Ingenting. Jag har bara hörde skottlossning…

P: Mm

I: … det lät ganska nära. De va precis en…

P: Vad heter du?

I: Antonio

P: Och vad har du för telefonnummer?

I: Eh, där jag ringer ifrån. Eh…

P: Och det är?

I: [redacted]

P: Ja

I: [redacted]

P: Ja

I: [redacted]

P: Ja

I: [redacted]

P: Ja

I: Det lät som eh, 2 – 3, en två tre fyr… jag tror de va i alla fall mellan fem och sju skott som det avlossades ungefär

P: Ja okej. Du vi är på väg där…

I: (ohörbart)

P: … så att vi har koll på de.

I: Ja. Nä, jag ville bara…

P: Okej

I: … informera så för att eh, ja.

P: Ja, amen vi vet om de.

I: Skulle bara säg

P: Vi är på väg

I: Super. Tack du

P: Ja. Ha de. Tack hej

Polisen

Utskrift av SOS-samtal 21:18:05

Ley, Anja

Signerat av

Signerat datum

Enhet	Diarienr
Region Syd, Grova brott 5 Rgn Syd	5000-K1123172-20

Originalhandlingens förvaringsplats	Datum	Tid
	2024-04-02	13:54

Involverade personer	Personnummer/Orgnr	Roll
Ley, Anja		Berörd person

Involverad personal	Funktion
Erika Jakobsson	Uppgiftslämnare

Berättelse

Inringaren är Ley, Anja.

Hon har senare också förhörts.

Polisen

PM

Utskrift av SOS-samtal 2020-09-14 21:18:05

Signerad av

Signerad datum

Enhet	Diarienr
Region Syd, Grova brott 3 PO Malmö	5000-K1123172-20

Uppgiftslämnare	Datum	Tid
Malmborg, Anders	2020-10-29	11:24

Beslag verkställt	Material för analys
Nej	Nej

Mottaget	Mottaget datum	Tid

Sätt på vilket uppgift lämnats

Upprättad av
Anders Malmborg

Uppgiften avser

Uppgift

SOS-samtal 2020-09-14 kl 21:18:05

Inringare: (I)
SOS: (S)

S: SOS 112. Vad är det som har inträffat?

I: Hej. Jag står i Vendelfridsparken, heter den de? I Lorensborg. Här kom precis 2 killar snabbt på moped, tydligt inblandade i den skottlossningen eller det vet jag ju inte men dom körde snabbt som fan och vinkade undan, undan

S: Okej

I: Dom körde riktning mot eh, vad heter den? Solbacksvägen eh, v..v.. ven… Vilebovägen

S: (ohörbart)

I: Mot Dammfri liksom

S: Okej. Absolut

I: Ja

S: Du jag kopplar in dig till polisen direkt som har ärendet här, vänta kvar

I: Tack, hej

Polisen

Utskrift av RLC-samtal 21:18:38

Ley, Anja

Signerat av

Signerat datum

Enhet	Diarienr
Region Syd, Grova brott 5 Rgn Syd	5000-K1123172-20

Originalhandlingens förvaringsplats	Datum	Tid
	2024-04-23	14:22

Involverade personer	Personnummer/Orgnr	Roll
Ley, Anja		Berörd person

Involverad personal	Funktion
Erika Jakobsson	Uppgiftslämnare

Berättelse

Inringaren är Ley, Anja.

Telefonnumret har maskats.

Hon har senare också förhörts.

Polisen

PM

Utskrift av RLC-samtal 2020-09-14 21:18:38

Signerad av

Signerad datum

Enhet	Diarienr
Region Syd, Grova brott 3 PO Malmö	5000-K1123172-20

Uppgiftslämnare	Datum	Tid
Malmborg, Anders	2020-10-30	14:51

Beslag verkställt	Material för analys
Nej	Nej

Mottaget	Mottaget datum	Tid

Sätt på vilket uppgift lämnats

Upprättad av
Anders Malmborg

Uppgiften avser

Uppgift

RLC-samtal 2020-09-04 21:18:38

Polisen: (P)
Inringare: (I)

P: Polisen 112.

I: Hej. Vi såg, vid står vid Vendelsfridsparken här och såg 2 killar komma ursnabbt på mopeder. Eh, och vinkade liksom undan undan eh, på cykelvägen här i riktning mot stan och Dammfri för 1 minut sen, 2.

P: Eh, vi ska se här

I: Tänkte att det var intressant

P: Var det 2 killar på en moped eller var det 2 mopeder?

I: Nä, det var 2 killar på 2 mopeder

P: Nu ska vi se

I: Mörkklädda, båda hade hjälm. Den ena möjligtvis lite röd eh… sprängd jacka

P: Vänta, vänta, vänta, vänta, nu ska vi se här

I: Förlåt

P: Eh, (ohörbart) 2 killar på 2 mopeder. Eh, cykelväg, sa du de?

I: Ja. Precis

P: Mot Värnhem

I: Vad sa du?

P: Sa du mot Värnhem?

I: Mot Dammfri.

P: Mot Dammfri

I: (ohörbart)

P: Vänta lite, vänta lite.

I: Ja

P: Jag håller på och skriva, jag håller på

I: Ja

P: Ja, förlåt. Jag måste skrika på min kollega

I: Ingen fara.

P: Cykelvägen Vendelsfridsparken mot eh…

I: Ja

P: … Dammfri

I: Ja. Ja, dom är lång gång nu men de kanske va intressant. Och dom vinkade liksom undan undan.

P: Mm

I: Så. Mm

P: Vendelsfridsparken mot eh, Dammfri. Vad har vi för signalement där?

I: Eh, asså mörka var dom ju liksom, mörkklädda asså. Eh, båda hade hjälm. Eh, den ena uppfattade jag det som att dom hade eh, nått rött på jackan.

P: Den andra också?

I: Nä. Den ena var mer svartklädd va. Eller jag vet inte. Den ena kändes… ja, nån röd detalj på…

P: Eh, jätte bra. Såg du mopederna? Va, hur, färg på dom?

I: Nä, det såg vi inte. Här är rätt mörkt så det gick sjukt snabbt. Mörkt såg det ut i alla fall. Ja vi…

P: Jätte bra. Kan jag få ta nummer till dig?

I: … skottlossningen. (pratar förmodligen med någon annan än polisen). Vänta, de.. förlåt

P: Telefonnummer till dig

I: Eh, [redacted]

P: [redacted]

I: [redacted]

P: Mm

I: [redacted]

P: [redacted]

I: Ja, precis. Anja heter jag. Ja.

P: Vilken (ohörbart). Anja sa du?

I: Ja

P: Perfekt. Jätte bra.

I: Okej

P: Bra jobbat, vi ringer om vi har nån fler frågor.

I: Okej, fint

P: Tack tack

I: Tack

P: Hej

I: Tack hej

Polisen

Utskrift av SOS-samtal 21:19:21
Sarhan, Mariam 2

Signerat av

Signerat datum

Enhet	Diarienr
Region Syd, Grova brott 5 Rgn Syd	5000-K1123172-20

Originalhandlingens förvaringsplats	Datum	Tid
	2024-04-02	13:56

Involverade personer	Personnummer/Orgnr	Roll
Sarhan, Mariam		Berörd person

Involverad personal	Funktion
Erika Jakobsson	Uppgiftslämnare

Berättelse

Inringaren är Sarhan, Mariam.
Personen ringer in till SOS två gånger under kvällen, båda samtalen kopplas vidare till Polisen (RLC).
Detta är hennes andra samtal till SOS.

Hon har senare också förhörts.

Polisen

PM

Utskrift av SOS-samtal 2020-09-14 21:19:21

Signerad av

Signerad datum

Enhet	Diarienr
Region Syd, Grova brott 3 PO Malmö	5000-K1123172-20

Uppgiftslämnare	Datum	Tid
Malmborg, Anders	2020-10-29	13:37

Beslag verkställt	Material för analys
Nej	Nej

Mottaget	Mottaget datum	Tid

Sätt på vilket uppgift lämnats

Upprättad av
Anders Malmborg

Uppgiften avser

Uppgift

SOS-samtal 2020-09-14 kl 21:19:21

Inringare: (I)
SOS: (S)

S: SOS 112, vad har inträffat?

I: Hej. Det är jag som ringde angående skottlossningen i Kroksbäck. Jag vill bara säga att alla har sprungit in, alla grabbar har sprungit in mot livset

S: Okej, jag förstår. Det var en skottlossning i Kroksbäck i Malmö?

I: Ja

S: Jag gör så…

I: Ja precis

S: … att jag kopplar dig till polisen i Malmö igen, så får du prata med dom

I: Ja. Ja

Polisen

Utskrift av RLC-samtal 21:20:09
Sarhan, Mariam

Signerat av

Signerat datum

Enhet	Diarienr
Region Syd, Grova brott 5 Rgn Syd	5000-K1123172-20

Originalhandlingens förvaringsplats	Datum	Tid
	2024-04-23	14:24

Involverade personer	Personnummer/Orgnr	Roll
Sarhan, Mariam		Berörd person

Involverad personal	Funktion
Erika Jakobsson	Uppgiftslämnare

Berättelse

Inringaren är Sarhan, Mariam.

Telefonnumret har maskats.

Personen ringer in till SOS två gånger under kvällen, båda samtalen kopplas vidare till Polisen (RLC). Detta är hennes andra samtal till RLC.

Hon har senare också förhörts.

Polisen

PM

Utskrift av RLC-samtal 2020-09-14 21:20:09

Signerad av

Signerad datum

Enhet	Diarienr
Region Syd, Grova brott 3 PO Malmö	5000-K1123172-20

Uppgiftslämnare	Datum	Tid
Malmborg, Anders	2020-10-30	14:53

Beslag verkställt	Material för analys
Nej	Nej

Mottaget	Mottaget datum	Tid

Sätt på vilket uppgift lämnats

Upprättad av
Anders Malmborg

Uppgiften avser

Uppgift

RLC-samtal 2020-09-14 21:20:09

Polisen: (P)
Inringare: (I)

P: Ledningscentralen Marie

I: Hej, jag vill bara säga att angående skottlossningen i Kroksbäck, alla har sprungit in mot Livsen i Kroksbäck. Dom har…

P: Vad sa du? Att alla…?

I: Alla eh, som har varit (ohörbart) inblandande…

P: Ja

I: … har sprungit och gömt sig i Livsen i Kroksbäck

P: Har sprungit?

I: In och gömt sig i Livsen nånstans, och gick ut därifrån någonstans kanske

P: Gömt sig, vad sa i Livsen? Livsen?

I: Ja, de, vi har en Livs. En affär

P: Jaha. Livsen

I: Ja. Så alla har sprungit in dit.

P: Men va, va, är det dom som är inblandade i de säger du?

I: Ja. Ja

P: Okej.

I: Ja

P: De (ohörbart)…

I: När polisen…

P: Vänta

I: Ja. Ifall polisen kommer nu så (ohörbart) så kommer jag säga de till dom

P: Ja men dom är där nere nu men jag ska bara skicka. Vad heter det här affären?

I: Eh, Kroksbäcks livs

P: Kroksbäcks livs

I: Livs. Ja

P: Ska bara ändra lite här, ska jag se. Hur många va dom som sprang eh, ditt… kan jag bara få ditt namn först? Vad heter du?

I: Mariam (ohörbart)

P: Mariam, och ditt telefonnummer Mariam?

I: [redacted]

P: Mm

I: [redacted]

P: Mm

I: [redacted]

P: [redacted].

I: Ja

P: Och hur många var dom som sprang in i affären?

I: Eh, de kanske 4 – 5 stycken

P: 4 till 5 stycken

I: Till och med mer, säger min pappa. Till och med mer

P: 4 stycken

I: Vissa, vissa jag såg, jag såg att polisen lyckades fånga vissa och andra lyckades fly

P: Okej. 4 – 5 stycken minst sprang…

I: Minst ja

P: … sprang in i Kroksbäck livs…

I: Mm

P: … när polisen kom.

I: Precis

P: Vad hände sen? Sen…

I: Sen jag, jag ser inte så mycket för det är också mycke blad och träd emellan.

P: Ja. Men vart tog dom här människorna vägen sen?

I: Eh, jag tror att grejen är Livsen, den är under byggnader. Förstår du? Så jag tror man kan springa, sh.. gå ut därifrån, in till sina byggnader.

P: Aha, du tänker…

I: Ja

P: … på och gå in där…

I: De är där…

P: … så kan man gå in på baksidan.

I: Precis. Och det är det jag tror dom har gjort. Man kan gå in liksom via en dörr till en annan dörr, in till sin lägenhet.

P: Jag bara skriver

I: Mm.

P: Är det på Sörb… vänta, är det på Sörbäcksgatan 14?

I: Nej. Sörbäcksgatan 9 eller menar du livsen?

P: Ja, livset

I: Ja, precis.

P: Såg du nånting av de som hände?

I: Jag såg ba… jag han bara se precis… vi hörde bara skottlossningen.

P: Mm

I: Precis och när vi eh, när vi gick ut till balkongen då ass… de va kanske 6 skott, där

nånstans.

P: Cirka 6 stycken, mm

I: Ja. Plus minus 1 2

P: Mm.

I: Eh…

P: Och sen så såg ni hur dom här människorna sprang in på Kroksbäcks livs?

I: Eh, dom börja, sprang liksom överallt till och med också

P: Ja. Såg du också den här motorcykeln elelr bilen?

I: Nej. Inga motorcykel, bara en bil

P: (ohörbart). Vad är det för bil ni såg då?

I: Volvo S40, en röd.

P: En Volvo…

I: De är nu eh, asså en 2000, en 2001 modell

P: Såg en Volvo

I: S40 röd

P: S40 röd?

I: Ja. Min pappa kan om bilar och det var han såg med mig.

P: Okej.

I: Mm

P: Så han såg en Volvo S40 röd på plats?

I: Ja. Inte combi utan på sidan.

P: Sedan?

I: (ohörbart) Volvo sidan heter de

P: Volvo sedan

I: Sida

P: Ja, Sedan, inte combi utan sedan

I: Sedan, ja

P: Ja

I: Ja.

P: Jätte bra. Men du…

I: Ja

P: Jag tackar så mycket och så eh…

I: Tack själv

P: Händer nånting mer så hör av er. Om ni kommer…

I: Yes

P: … på nånting mer. Ja det är bra

I: Yes

P: Tack så mycket

I: Tack, tack

P: Hej

I: Hej

Polisen

Utskrift av SOS-samtal 21:29:28
Kajrup, Sven Olof

Signerat av

Signerat datum

Enhet	Diarienr
Region Syd, Grova brott 5 Rgn Syd	5000-K1123172-20

Originalhandlingens förvaringsplats	Datum	Tid
	2024-04-02	13:59

Involverade personer	Personnummer/Orgnr	Roll
Kajrup, Sven Olof		Berörd person

Involverad personal	Funktion
Erika Jakobsson	Uppgiftslämnare

Berättelse

Inringaren är Kajrup, Sven Olof.

Han har senare också förhörts.

Polisen

PM

Utskrift av SOS-samtal 2020-09-14 21:29:28

Signerad av

Signerad datum

Enhet	Diarienr
Region Syd, Grova brott 3 PO Malmö	5000-K1123172-20

Uppgiftslämnare	Datum	Tid
Malmborg, Anders	2020-10-29	13:39

Beslag verkställt	Material för analys
Nej	Nej

Mottaget	Mottaget datum	Tid

Sätt på vilket uppgift lämnats

Upprättad av
Anders Malmborg

Uppgiften avser

Uppgift

SOS-samtal 2020-09-14 kl 21:29:28

Inringare: (I)
SOS: (S)

S: SOS 112, vad har inträffat?

I: Ja hejsan, detta är Kajrup. Jobbar inom polisen. Jag har lite uppgifter om en skottlossning på Bellevuegården…

S: Ja

I: … som om du eh, eh, vill koppla mig till ledningscentralen.

S: Absolut, ska jag göra. Eh, vilken kommun sa du att det var?

I: Det är Malmö

S: Malmö. Jag kopplar dig, varsågod

I: (ohörbart) ja.

Polisen

Utskrift av RLC-samtal 21:30:08
Kajrup, Sven Olof

Signerat av

Signerat datum

Enhet	Diarienr
Region Syd, Grova brott 5 Rgn Syd	5000-K1123172-20

Originalhandlingens förvaringsplats	Datum	Tid
	2024-04-23	14:35

Involverade personer	Personnummer/Orgnr	Roll
Kajrup, Sven Olof		Berörd person

Involverad personal	Funktion
Erika Jakobsson	Uppgiftslämnare

Berättelse

Inringaren är Kajrup, Sven Olof.

Telefonnumret har maskats.

Medlemmar ur samma familj ringer in till RLC två gånger under kvällen, detta är familjens första samtal till RLC.

Han har senare också förhörts.

Polisen

PM

Utskrift av RLC-samtal 2020-09-14 21:30:08

Signerad av

Signerad datum

Enhet	Diarienr
Region Syd, Grova brott 3 PO Malmö	5000-K1123172-20

Uppgiftslämnare	Datum	Tid
Malmborg, Anders	2020-10-30	14:55

Beslag verkställt	Material för analys
Nej	Nej

Mottaget	Mottaget datum	Tid

Sätt på vilket uppgift lämnats

Upprättad av
Anders Malmborg

Uppgiften avser

Uppgift

RLC-samtal 2020-09-14 21:30:08

Polisen: (P)
Inringare: (I)

P: Polisen det är 112

I: Ja tjena, det är Kajrup här. Jag jobbar inom gränspolisen men jag är ledig idag.

P: Mm

I: Eh, har det varit någon eh, skottlossning eh, i, på Bellevuegården eller?

P: Eventuellt har vi nånting du vet, de vet vi inte riktigt. Vad har du för U-nummer?

I: Jag ah, du titta på, jag har inte de i huvudet nu men eh, (ohörbart) u-nummer

P: Och vad heter du sa du?

I: Eh, Kajrup. Om du tittar Sven-Olof Kajrup så ge, jobbar jag inom gränspolisen. Jag är inte aktiv polisen utan pensionär men jag jobbar fortfarande kvar.

P: Vi vet inte riktigt vad vi har där ute. (ohörbart) tydlighet (ohörbart) så vi får se

I: Ja. Ja, det är, det är (ohörbart)

P: Har du sett eller hört nånting?

I: Ja, vi, vi ser ett gäng som har, håller på (ohörbart) Hålsjögatan 17, har dom varit inne i lägenhet ett helt gäng

P: Okej. Hur många personer då?

I: Körde dom, körde dom en motorc… då har dom kört en motorcyklar och släppt av ett gäng först. 2 stycken motorcyklar

P: Vad sa du? Sven-Olof?

I: Kajrup, K, A, J, R, U, P (bokstaverar)

P: Ja

I: Du hittar mig eh, (ohörbart)

P: Yes, Eh, ditt telefonnummer bara

I: Eh, då ska vi se. Jag kan se vad vi har, vänta lite. [redacted]

P: Ja

I: [redacted]

P: [redacted]

I: [redacted]

P: [redacted]

I: (ohörbart) telefonnummer.

P: Nä. Och du såg ett helt gäng vaddå har dom gått in där på, vad sa Hålsjögatan 17?

I: Ja, dom har gått in och de eh… en del har gått igen men dom har varit där också i en lägenhet tydligen.

P: Okej. Hur länge sen var det dom tog sig in där?

I: Ja, det är väl max eh, max 10 minuter sen

P: Var de nått speciellt med dom som du reagerade på där?

I: Ja, det var att eh, 2 var motorcyklar eh, som inte hade några lampor tända, släppte av dom där så stack dom väldig fart

P: Okej. Hur många var dom?

I: (ohörbart) inom gården här. På Hålsjögatan.

P: Så det var två nersläckta MC som släppte av hur många personer på Hålsjögatan 17?

I: Ja, det var väl ehm, 2 – 3 stycken men sen kom det fler och sprang till den här lägenheten. Men då gick, så det var 4 – 5 stycken till. Så sammanlagt har det nog vatt en 7…

P: Okej

I: … 6 – 7 personer.

P: Och dom gick in på Hålsjögatan 17. Har du sett dom komma ut igen?

I: Ja, precis och knacka på fönstret på nedanvåningen.

P: Okej

I: Och sen eh, en del har redan hunnit sticka därifrån igen. Mot eh, Lorensborg.

P: Har du något signalement på dom?

I: Ah, dom var mörkklädda alla. De va u… eh, unga killar. Allihopa. De va j… gick väldigt snabbt för dom sprang ju

P: Ja

I: En hade vit asså hoodie

P: Ja

I: Ja

P: Jag ser… Du, vi tar med oss de. Vi jobbar på de och ser om du, om vi hittar nånting här

I: Jaja, precis. Ja. Ja, det är inte säkert än men de…

P: Ja

I: … (ohörbart)

P: Ja, men det är jätte bra. Tusen tack för att du ringde Sven-Olof.

I: Tack tack

P: Tack

I: Hej hej

P: Hej

Polisen

Utskrift av RLC-samtal 22:05:16
Kajrup, Petra

Signerat av

Signerat datum

Enhet	Diarienr
Region Syd, Grova brott 5 Rgn Syd	5000-K1123172-20

Originalhandlingens förvaringsplats	Datum	Tid
	2024-04-23	14:40

Involverade personer	Personnummer/Orgnr	Roll
Rohde Kajrup, Petra		Berörd person

Involverad personal	Funktion
Erika Jakobsson	Uppgiftslämnare

Berättelse

Inringaren är Kajrup, Petra.

Husnumret för inringaren har maskats.

Medlemmar ur samma familj ringer in till RLC två gånger under kvällen, detta är familjens andra samtal till RLC.

Inringaren har inte förhörts, dock har hennes make senare förhörts.

Polisen

PM

Utskrift av RLC-samtal 2020-09-14 22:05:16

Signerad av

Signerad datum

Enhet	Diarienr
Region Syd, Grova brott 3 PO Malmö	5000-K1123172-20

Uppgiftslämnare	Datum	Tid
Malmborg, Anders	2020-10-30	15:06

Beslag verkställt	Material för analys
Nej	Nej

Mottaget	Mottaget datum	Tid

Sätt på vilket uppgift lämnats

Upprättad av
Anders Malmborg

Uppgiften avser

Uppgift

RCL-samtal 2020-09-14 22:05:16

Polisen: (P)
Inringare: (I)

P: Polisens ledningscentral

I: Ja hejsan, jag heter Petra Kajrup

P: Hej

I: Hej. Vi var i kontakt med er tidigare i kvällen angående en skottlossnings i eh, närheten av Bellevuegården.

P: Eh, ja

I: Och sen… så ringde nån av er upp oss, Niklas tror jag han hette, som ringde upp oss och prata med min dotter. Och eh… hon kunde då beskriva vad som eh, vilka hon.. personer hon hade sett och sånt. Men vi uppgav fel trappnummer, det var nummer 15.

P: Ska läsa igenom det här, ska vi se.

I: Vi sa 17, vi räkna fel när vi räkna här på trapporna på huset, det är huset bakom oss

P: Här är så mycket skrivit, de är så många samtal så ska bara försöka hitta erat

I: Jaha

P: Vänta lite. Vi löser de, de tar bara lite tid för mig och skrolla igenom här.

I: Ja, för att jag tror han ringde upp oss på detta nummer som jag ringer nu eh, 21:34, om det hjälper dig?

P: Vilken gata va de ni…

I: Hålsjögatan

P: Hålsjögatan, och vilket nummer?

I: Det ska vara nummer 15 eh, 15 ja.

P: Okej. 15, ja för att det står 17 här (ohörbart)

I: De si.. sista, asså när du.. när du kommer från Hålsjögatans infart…

P: Mm

I: … så är sista trappan i det långa huset. Så där räkna vi fel på trappnummerna. Vi sa 17, vilket är fel.

P: Ska se. Ja, för jag har Sven-Olof Kajrup, ny uppringare här

I: Ja. Ja, det är min man.

P: Okej

I: Sen ringde ni upp oss och så prata ni med dottern som ha… som hade följt hela händelseförloppet där

P: Mm. Vad heter du i förnamn sa du? Petra?

I: Petra

P: Kajrup

I: Ja

P: Hålsjögatan 15

I: Mm, jag, ja, vi bor på [redacted] men, men eh…

P: Ja, nä, bara så (ohörbart) på de

I: … där dom (ohörbart). Ja. Där dom sprang in eh, hela gänget det var i trappa 15

(Okänd talar i bakgrunden)

P: Ja, nä men jag framför det till dom. Och det är jätte bra Petra, att du ringde.

I: Ja men…

P: Ja

I: Ja men det är jätte bra.

P: Ja

I: De är bara för så de… dom springer och letar i fel trappa. De va mest de vi blev rädda för

P: Ja. Nä, men det är rätt

I: Ja. Jätte bra

P: Vi kör på de

I: Tack ska du ha

P: Tack så mycket. Hej

I: Tack. Tack hej

Polisen

Utskrift av SOS-samtal 21:37:47
Larsson, Sebastian

Signerat av

Signerat datum

Enhet	Diarienr
Region Syd, Grova brott 5 Rgn Syd	5000-K1123172-20

Originalhandlingens förvaringsplats	Datum	Tid
	2024-04-02	14:04

Involverade personer	Personnummer/Orgnr	Roll
Larsson, Sebastian		Berörd person

Involverad personal	Funktion
Erika Jakobsson	Uppgiftslämnare

Berättelse

Inringaren är Larsson, Sebastian.

Han har senare också förhörts.

Polisen

PM

Utskrift av SOS-samtal 2020-09-14 21:37:47

Signerad av

Signerad datum

Enhet	Diarienr
Region Syd, Grova brott 3 PO Malmö	5000-K1123172-20

Uppgiftslämnare	Datum	Tid
Malmborg, Anders	2020-10-29	13:42

Beslag verkställt	Material för analys
Nej	Nej

Mottaget	Mottaget datum	Tid

Sätt på vilket uppgift lämnats

Upprättad av
Anders Malmborg

Uppgiften avser

Uppgift

SOS-samtal 2020-09-14 Kl 21:37:47

Inringare: (I)
SOS: (S)

S: SOS 112, vad har inträffat?

I: Hej, jag såg precis 2 män springa med en resväska

S: Okej, jag ska koppla…

I: (ohörbart)

S: … dig här till polisen på en gång. Vilken kommun var det här i?

I: Eh, Malmö

S: Jag kopplar fram dig här, varsågod

I: Tack så mycket.

Polisen

Utskrift av RLC-samtal 21:39:22
Larsson, Sebastian

Signerat av

Signerat datum

Enhet	Diarienr
Region Syd, Grova brott 5 Rgn Syd	5000-K1123172-20

Originalhandlingens förvaringsplats	Datum	Tid
	2024-04-23	14:48

Involverade personer	Personnummer/Orgnr	Roll
Larsson, Sebastian		Berörd person

Involverad personal	Funktion
Erika Jakobsson	Uppgiftslämnare

Berättelse

Inringaren är Larsson, Sebastian.

Telefonnumret har maskats.

Han har senare också förhörts.

Polisen

PM

Utskrift av RLC-samtal 2020-09-14 21:39:22

Signerad av

Signerad datum

Enhet	Diarienr
Region Syd, Grova brott 3 PO Malmö	5000-K1123172-20

Uppgiftslämnare	Datum	Tid
Malmborg, Anders	2020-10-30	14:59

Beslag verkställt	Material för analys
Nej	Nej

Mottaget	Mottaget datum	Tid

Sätt på vilket uppgift lämnats

Upprättad av
Anders Malmborg

Uppgiften avser

Uppgift

RLC-samtal 2020-09-014 21:39:22

Polisen: (P)
Inringare: (I)

P: Polisen 112

I: Hej. Sebastian Larsson heter

P: Hej

I: Eh, nu vet jag inte hur lönt det är för mig och säga de för de tog alldeles för lång tid och komma fram. Jag såg 2 män springa in på innergården vid Vendelsfridsgatan 10. Eh, med en resväska. Eh, strax efter vi hade kommit ut där dom sprang förbi oss så kom en polisbil förbi. Och sen såg vi även att dessa männen kollade efter polisbilen.

P: Nu ska vi se

I: Nu vet jag inte hur långt dom har kommit för det var en, några minuter sen nu

P: Ja vi har, vi har bilar i området.

I: Jo, jag vet. Jag såg en bil köra förbi nämligen

P: Men vad trodde du de är, va?

I: Det vet jag inte. Det är nämligen så att när jag såg att dom kollade efter polisbilen och polisbilen körde så sakta…

P: Mm

I: … så funderade jag på ifall det var nånting som var kopplat och då ville jag gärna ringa så att de kommer fram snabbt. Men eh, nu vet jag inte… nu vet jag inte hur långt dom har

kommit hur man ska säga

P: Men vilket håll gick dom? Mot Stadiun eller in mot stan eller… ut mot stan…

I: Eh, vi…

P: … eller ut mot eh… Mellanheden?

I: Ja… kan du se ungefärligt var jag är nånstans?

P: Eh, nä. Inte alls.

I: Aeh, okej. Eh, vet du var Vendelfridsgatan 10 ligger?

P: Ja.. nä, jag vet inte men (ohörbart)

I: Det är ju där vid.. ja. Och då har du den rondellen som eh, ifall du kör upp mot eh, Coop tillexempel till vänster endelfridsgatan.

P: Ja, precis. Så ut från stan hållet.

I: Då…

P: De hållet (ohörbart)

I: Då eh, dom sprang ner emot eh, Kronprinsen om man ska säga.

P: Ja, okej

I: Från (ohörbart) rondeller

P: Andra hållet, i, mot Mariedalsvägen

I: Så dom, dom sprang nämligen

P: Yes

I: Ja. Dom sprang nämligen in på den gården. Vi bor nämligen på denna gården och tänkte vi att…

P: Hur såg dom ut?

I: … det här är ju lite konstigt. 2 stycken utländska killar. Klädda i mjukiskläder ungefärligt. Springer med en resväska i handen. När dom väl gick förbi oss då började dom stanna till lite grann och började dra resväskan efter sig istället. Vi såg även att dom försökte skynda sig in bakom hörnet.

P: Telefonnummer till dig?

I: Vad sa du?

P: Telefonnummer till dig

I: [redacted]

P: Ja

I: [redacted]

P: [redacted]

I: [redacted]

P: [redacted] Dom här träningskläderna…

I: Jag vill gärna me…

P: … vilka färger var de?

I: Åh de minns jag knappt.

P: Nä.

I: Resväskan var svart men eh, jag tror dom va ljusfärgade i alla fall.

P: Yes

I: Vad sa du?

P: Yes, sa jag

I: Mörkklädda sa hon (ohörbart)

P: Ja. Mörkklädda

I: Ja men eh…

P: (ohörbart)

I: Dom sprang in mot eh, den gården i alla fall och sen hur lång mer dom har kommit det vet jag inte

P: Nä. Vad hette du sa du?

I: Sebastian Larsson. Men jag vill gärna framgå som anonym också när det väl kommer till dom

P: Okej. Yes. Men det är bra Sebastian, vi kör på de

I: Ja

P: Tack så mycket

I: Jaja men. Tack så mycket

P: Hej

I: Hej

Polisen

Utskrift av RLC-samtal 21:47:23
Bjerg,Johan Magnus

Signerat av

Signerat datum

Enhet	Diarienr
Region Syd, Grova brott 5 Rgn Syd	5000-K1123172-20

Originalhandlingens förvaringsplats	Datum	Tid
	2024-04-23	14:58

Involverade personer	Personnummer/Orgnr	Roll
Ringen Bjerg, Johan Magnus		Berörd person

Involverad personal	Funktion
Erika Jakobsson	Uppgiftslämnare

Berättelse

Inringaren är Bjerg, Johan Magnus.

Telefonnumret har maskats.

Han har senare också förhörts.

Polisen

PM

Utskrift av RLC-samtal 2020-09-14 21:47:23

Signerad av

Signerad datum

Enhet	Diarienr
Region Syd, Grova brott 3 PO Malmö	5000-K1123172-20

Uppgiftslämnare	Datum	Tid
Malmborg, Anders	2020-10-30	15:02

Beslag verkställt	Material för analys
Nej	Nej

Mottaget	Mottaget datum	Tid

Sätt på vilket uppgift lämnats

Upprättad av
Anders Malmborg

Uppgiften avser

Uppgift

RLC-samtal 2020-09-14 21:47:23

Polisen: (P)
Inringare: (I)
Inringare2: (I2)

P: LC Linus

I: Hej Linus. Det är Anna på PKC i Kalmar

P: Hallå du

I: Hej. Du jag har en kille här bakom mig som har sett en eh, vit Volvo V70 eh, vid skjutningen Sörbäcksgatan i Malmö.

P: Jasså, har du honom där

I: Ja. Jag har honom bakom men han, han vill inte säga vem han är eller vad han har för telefonnummer. Jag tänkte du kanske vill prata med han ändå?

P: Det kan jag göra

I: Ja.

P: Jag ska bara ta upp den här. Där har jag den den

I: Ja

P: Japp

I: Då, då kommer han här

P: Ja tack

I: Okej. Tack, hej.

P: Hej. Ledningscentralen

I2: Ja hej

P: Hej. Hade…

I2: Ehm…

P: Hade du sett en bil?

I2: Ja

P: Sörbäcksgatan

I2: En… ja.

P: Och vad var det för bil du hade sett?

I2: En vit Volvo kombi.

P: Gammal eller ny?

I2: Eh, aeh, jag… de är antingen från 2000 eller 2010

P: Okej. Har vi nått telefonnummer till dig?

I2: Ehm… jag ringer från min mammas eh, telefonnummer

P: Okej

I2: (ohörbart) ja, telefon

P: Kan du det utantill?

I2: Ehm… ni kan f… ni kan få mitt. Ehm… [redacted]

P: Ja

I2: [redacted]

P: Ja

I2: [redacted]

P: Ja

I2: [redacted]

P: Ja

I2: [redacted]

P: Okej. Och va, var, var hade du sett den här bilen nånstans?

I2: Ehm… på ehm, parkeringsplatsen… precis eh, ja

P: Såg, såg du den före eller efter skjutningen? Hur vet du att den har med skjutningen och göra?

I2: För att den va eh, precis vid platsen och hörde skotten och kolla direkt efter (ohörbart) genom fönstret och såg den köra iväg

P: Såg du vilken riktning den körde?

I2: Mot eh… mot eh, Hyllievångsvägen

P: Och du såg inget registreringsnummer?

I2: Nä, det kan jag inte se

P: Nä, okej

I2: Från eh, fönstret

P: Amen jätte bra. Vi tackar för informationen

I2: Ja

P: Så hör vi av oss om det är nått mer.

I2: Ja

P: Mm, tack du. Hej

I2: Hej

Polisen

Utskrift av RLC-samtal 21:50:40
Martinsson, M

Signerat av

Signerat datum

Enhet	Diarienr
Region Syd, Grova brott 5 Rgn Syd	5000-K1123172-20

Originalhandlingens förvaringsplats	Datum	Tid
	2024-04-23	15:03

Involverade personer	Personnummer/Orgnr	Roll
Martinsson, Michell		Berörd person

Involverad personal	Funktion
Erika Jakobsson	Uppgiftslämnare

Berättelse

Inringaren är Martinsson, Michell.

Telefonnumret har maskats.

Han har senare också förhörts.

Polisen

PM

Utskrift av RLC-samtal 2020-09-14 21:50:40

Signerad av

Signerad datum

Enhet	Diarienr
Region Syd, Grova brott 3 PO Malmö	5000-K1123172-20

Uppgiftslämnare	Datum	Tid
Malmborg, Anders	2020-10-30	15:04

Beslag verkställt	Material för analys
Nej	Nej

Mottaget	Mottaget datum	Tid

Sätt på vilket uppgift lämnats

Upprättad av
Anders Malmborg

Uppgiften avser

Uppgift

RLC-samtal 2020-09-14 21:50:40

Polisen: (P)
Inringare: (I)

P: Polisens ledningscentral

I: Ja hejsan. Jag har blivit, precis blivit eh, kopplad hit till er

P: Ja

I: Det gäller det här skottlossningen i, på Kroksbäck

P: Ja

I: Denna, en har blivit beskjuten. Det var 2 stycken personer på motorcykel som ehm… som polisen har nämnt att eh, det kan va dom som har begått detta brottet.

P: Mm

I: Här på Kroksbäcks stig eller, vad heter de nu? Bellevuegården, vid den här stigen här kom det 2 motorcyklar i hög hastighet och svängde till höger och så ner i tunneln, mot, på väg mot Dammfri

P: När va detta?

I: Detta va ungefär 16 – 17 minuter sedan

P: Mhm.

I: Och det kan inte va nån annan än dom för att eh, de va riktig hög fart och de va asså, inte direkt moped utan det var mer att det var motorcyklar

P: Ja men precis. Men du säger mot Bellevuegården eh… och sen mot Kroksbäck?

I: Ja eh, asså.. dom kom alltså här nedanför eh, om du vet Kroksbäck, den här Bellevuegården. Så är de en stig, en cykelstig som är här. De är en, de är en tennisbana också så dom kom eh, från de hållet och sen så körde dom in mot eh, eh, Dammfri. Och jag hade balkongdörren öppen så de lät nått hemskt asså de…

P: Mm

I: … för de va därför jag ha.. eh, liksom reagera

P: Såg du vad dom hade på sig eller?

I: Ja dom, dom hade alltså skinn… skinn eh, klädsel asså eh, jackor och sen hade dom ju dom här hjälmarna

P: Mm

I: Svarta hjälmar.

P: Svarta. Telefonnummer till dig?

I: Eh, [redacted]

P: Eh, ska se här. Ungefär en kvart sedan (ohörbart)

I: Ja, precis. På väg mot Dammfri. Under bron här
P: Så Bellevuegården tennisbanan, cykelstig från det hållet in mot Dammfri.

I: Ja precis, under tunneln…

P: Och det var motorcyklar eller va… under tunneln

I: Ja, och sen så in på väg mot Dammfri.

P: Mm. Eh, var de motorcyklar eller va det mopeder?

I: Ah, de va, de va definitivt motorcyklar.

P: Definitivt motorcyklar?

I: Ja. Helt klart och det är inga mopeder som går så snabbt

P: Okej, mm. Mm, motorcyklar, och det var 2 motorcyklar eller?

I: Ja precis. Och båda två körde precis efter varandra…

P: (ohörbart)

I: … i väldigt hög hastighet.

P: Ja. Du kunde inte höra nånting annat eller se nånting annat?

I: Nä, det gick väldigt snabbt. Jag hörde bara liksom ljuder när jag precis kom ut till

balkongen och då körde dom precis förbi så att det gick på knappt en… ja, de va en till två sekunder.

P: Mm. Ja men precis.

I: Men eh, men, jag fatta ju, jag kolla ju… för jag tänkte jag hörde en polisbil innan och då tänkte jag då är det nånting om har hänt för att i, de hade ju skett en våldtäkt här, lördagen till söndagen…

P: Mm

I: … på Bellevuegården centrum

P: Mm

I: Så nu hade jag balkongdörren öppen och hörde att polisen var nånstans i närheten så jag kolla på den eh, där det sker brott eh, dri… i Malmö

P: Mm

I: Och då kan man ju se direkt va. Och jag såg med en gång efter bara 20 – 30 minuter att nånting hade hänt precis vid Kroksbäck. Och sen kommer dom precis exakt efteråt när jag hade läst de.

P: Mm. (ohörbart)

I: Så att det gick väldigt snabbt men eh, hoppas att ni kan få tag på dom men dom, dom körde ut mot Dammfri.

P: Precis och du säger skinnklädsel eh… klädsel. Hjälm och du är säker på att det var motorcyklar och inte…

I: Ja, ah dom.. asså så, jag kan aldrig, ja det ska va om, om dom har trimmat mopeder. Då kan dom gå så snabbt men jag har aldrig sett mopeder gå så snabbt och sen, sen va de ljudet. Det va ju lik.. lika kraftigt ljud som motorcyklar har

P: Mm. Okej

I: Ungefär som kross motorcyklar. Nån.. eh, i.. i den stilen.

P: Mm. Ja men jag är med (ohörbart). Du, jag tackar så jätte mycket. Skulle du komma på nånting annat så får du jätte gärna komma in med de. Eh, vi ringer till dig om vi har några fler frågor.

I: Ja

P: Jag (ohörbart)

I: Jätte bra. Perfekt. Tack så myck…

P: Du, jag tackar.

I: Tack. Hej hej

P: Hej

Polisen

Utskrift av RLC-samtal 00:49:37

Okänds tips

Signerat av

Signerat datum

Enhet	Diarienr
Region Syd, Grova brott 5 Rgn Syd	5000-K1123172-20

Originalhandlingens förvaringsplats	Datum	Tid
	2024-04-23	15:11

Involverad personal	Funktion
Erika Jakobsson	Uppgiftslämnare

Berättelse

Inringaren är en medarbetare på PKC (Polisens kontaktcenter).

En okänd person, som ville vara anonym, ringer in till PKC och berättar om iakttagelser. Medarbetaren på PKC ringer därför över till RLC och berättar om uppgifterna så som ett tips från anonym uppgiftslämnare.

Inringaren till PKC, som gjort iakttagelserna, kan inte spåras och identifieras. Denna person är därför ej hörd i utredningen.

Polisen

PM

Utskrift av RLC-samtal 2020-09-15 00:49:37

Signerad av

Signerad datum

Enhet	Diarienr
Region Syd, Grova brott 3 PO Malmö	5000-K1123172-20

Uppgiftslämnare	Datum	Tid
Malmborg, Anders	2020-10-30	15:09

Beslag verkställt	Material för analys
Nej	Nej

Mottaget	Mottaget datum	Tid

Sätt på vilket uppgift lämnats

Upprättad av
Anders Malmborg

Uppgiften avser

Uppgift

RLC-samtal 2020-09-15 00:49:37

Polisen: (P)
Inringare: (I)

P: LC Amanda

I: Hallå. Det var Hanna från PKC

P: Hej Hanna

I: Hej. Jag tänkte bara höra för vi fick in ett tips om eh, den här skjutningen som var på Kroksbäcks i kväll

P: Ja. Sörbäcksgatan va?

I: Ja, precis

P: Yes

I: Så jag tänkte bara höra är det nånting som det jobbas i fortfarande eller det har lämnats över till eh…?

P: Nä, det jobbas absolut med de

I: Ja. För de, det är inget jätte bra tips men jag tänkte ändå att jag ringer och hör med er.

P: Ja men vi ska se här nu, ska bara öppna upp lite granna

I: Ja.

P: Yes, ska vi se

I: Ja. Då har vi en man som skulle parkera på Lidl vid Bellevuegården eh, vid 21 tiden. Och när han står där och väntar på att en parkering ska bli ledig så är där en silvrig, nu ska vi se vad han sa, silvrig kombi Citroen C5, eller C6 som står där

P: Eh, oj. Silvrig…

I: Ja

P: … Citroen. Eh, vad sa du sen?

I: Eh, han sa att det var en silvrig kombi Citroen. Antingen C5 eller C6 modell.

P: C5 eller C6 modell.

I: Ja. Och i bakluckan där så höll en man på och, han hade nått sånt här, nått tyg som ahn hade över allting i, i bakluckan och så tog han ut saker och gick till buskarna vid Bellevueskolan eh, och höll på där i buskarna. Sen gick han tillbaka tillbak.., bagageluckan och lade in sakerna igen. Ehm, sen så kör den mannen därifrån och då kommer det dit eh, 2… 4 personer på 2 mopeder

P: Aj då, ja

I: Eh, och en kille på en elscooter

P: Yes. Var va de, var lämna han sakerna?

I: Han lämnade de i bagageluckan

P: Luckan, okej

I: Ja

P: Eh, men då ska vi se. Han, han lämnade…

I: Ja

P: … saker från, till bagageluckan eller han hämtade saker från bagageluckan och lämnade de?

I: Ja asså… han sa det var rätt så mörkt så han såg inte helt men han sa…

P: Ja

I: … att han höll på i bagageluckan

P: Mm

I: Gick till buskarna vid, vid skolan. Bellevueskolan

P: Gick till buskarna vid Bellevueskolan

I: Sen gick han tillbaka till bilen igen, lade nånting i bagageluckan

P: Ja

I: Och körde därifrån.

P: Därifrån. (ohörbart). Ja, sedan kommer…

I: Ja

P: … två mopeder och en elscooter.

I: Ja

P: Såg han nånting av detta här? Asså hur dom såg ut, vad det var för typer?

I: Ja. Det enda han såg var att det va unga män och att dom hade mössor och kepsar på sig. Han eh, sa att dom var mörk, mörkt klädda, mopederna var mörka ehm, och han sa det var dåligt belyst så han såg inte personerna så bra

P: Nä

I: Så jag har inte jätte bra signalement på dom

P: Bra. Nä, vad sa han nått mer där?

I: Ja. Så sa han att den här silvriga bilen körde iväg, kommer tillbaka några minuter senare och på nått sett liksom har kontakt med dom här personerna på mopederna. Dom står och pratar lite

P: Ja

I: Eh, och där är även en mörk Golf. Han sa den va, den var nog svart. Där var också en person, en man i den bilen som också hade kontakt med alla dom här personerna. Ehm, nu ska jag bara läsa här vad jag skrev mer. Eh… ska vi se. Ja, och sen så åker då den här personen på elscooter och dom 2 mopederna från eh, från platsen.

P: Mm. Platsen..

I: Och, och även den mörka Golfen och den silvriga kombin kör därifrån.

P: Ja. Och sedan… Yes. (ohörbart)

I: Och där va inga…

I: Ja förlåt

P: Vad sa du?

I: Där va inga.. där va inga registreringsskyltar på mopederna

P: Skyltar på mopeder. Yes. Fick vi nått kontaktuppgifter där som tipsa eller han var anonym va?

I: Han ville va anonym

P: Ja

I: Så jag har inga kontaktuppgifter. Jag ska bara se så jag inte missa nånting i mina anteckningar men det var nog eh, de var allt som han sa

P: Amen jätte fint. Du, jag ska ta det direkt till dom för att vi har ju allt möjligt där ute så att dom får informationen där

I: Ja. Amen jätte bra.

P: (ohörbart)

I: Hej så länge

P: Tack själv

I: Ha det bra

P: Hej

I: Hej.

Polisen

PM 1 (9)

Diarienr (åberopas) K1123172-20

Infoklass Ej klassad

Datum 2024-09-20

Polismyndigheten
Polisregion Syd
Operativ Analys
Joacim Persson

PM Kartbilder

Kartöversikt Malmö, Arena Livs markerat

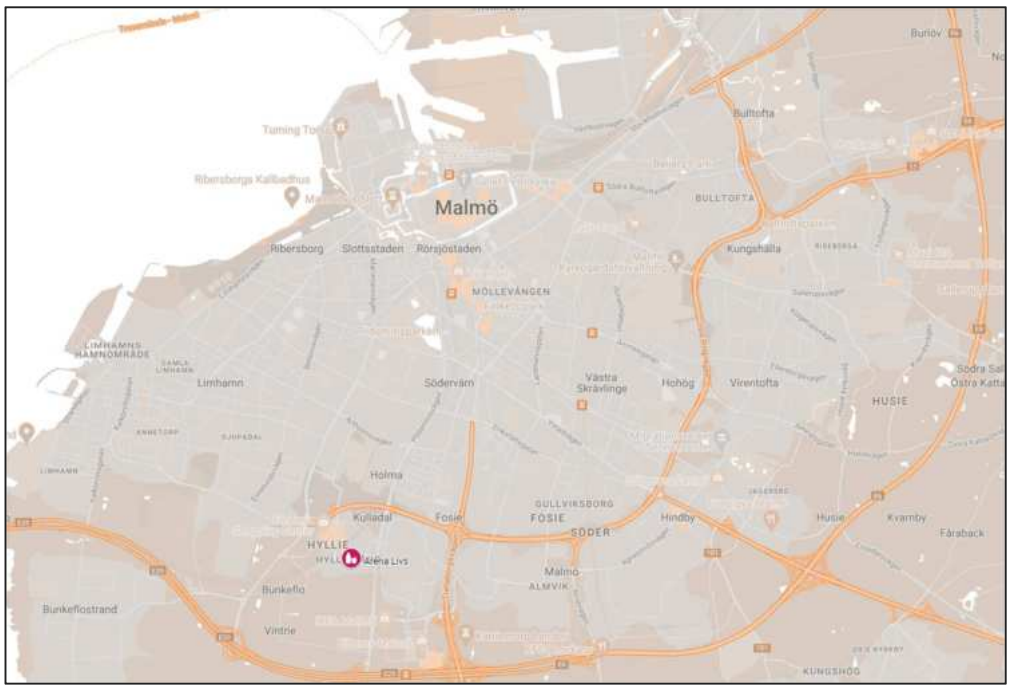

Kartöversikt, Arena Livs, Atles gatan och Sagas gränd

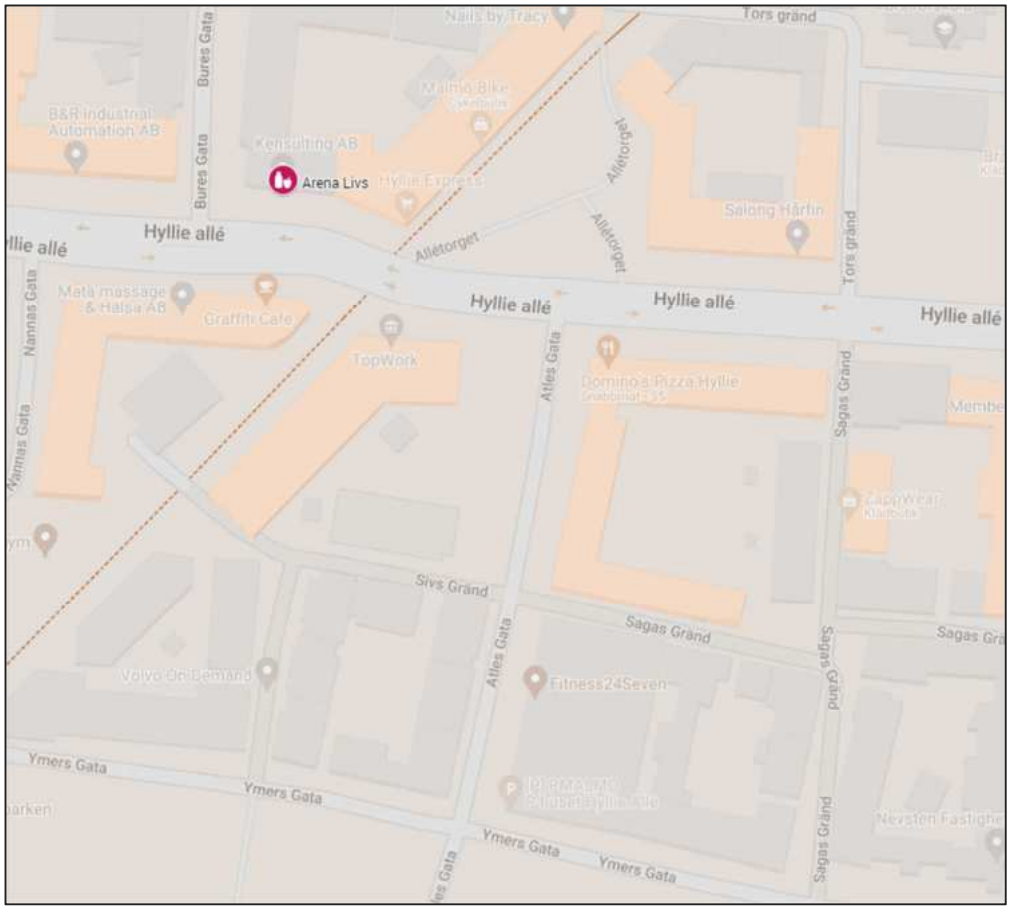

Kartöversikt, Arena Livs markerat

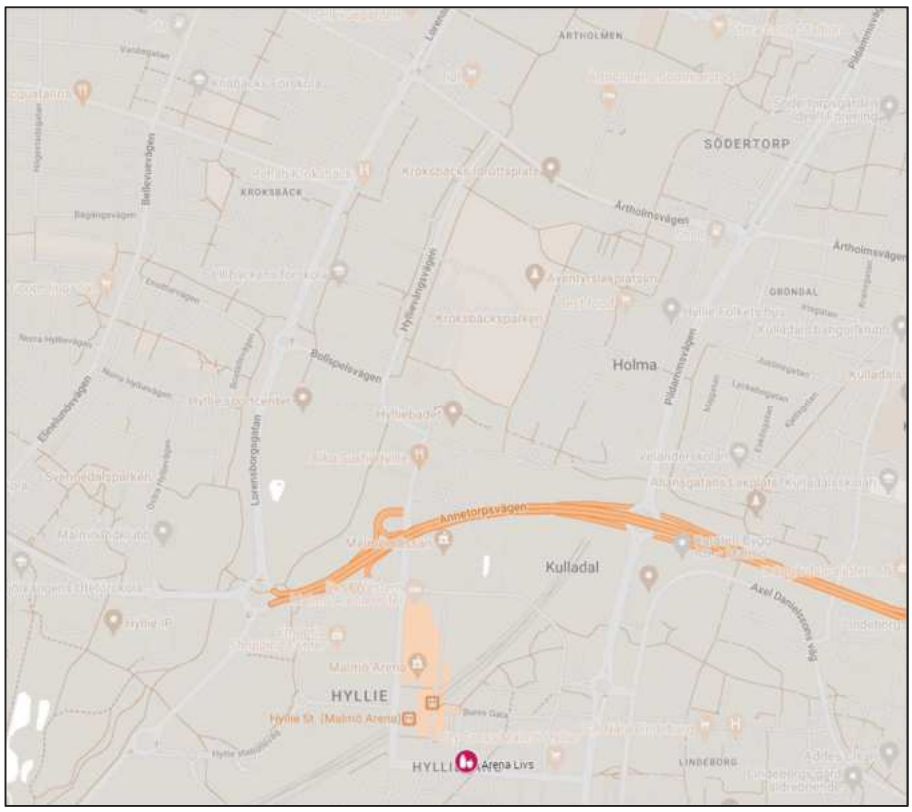

Kartöversikt, Bellevuegården/Delsjögatan

Kartöversikt, brottsplatsen (Lugna Hörnan) markerad

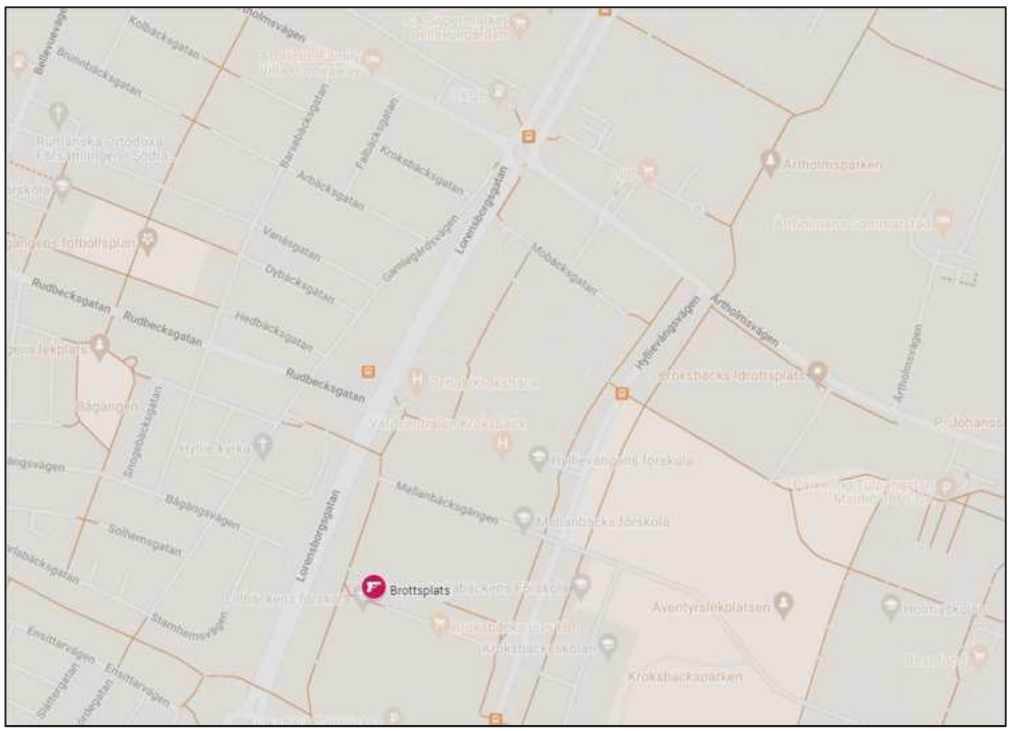

Kartöversikt, brottsplatsen markerad

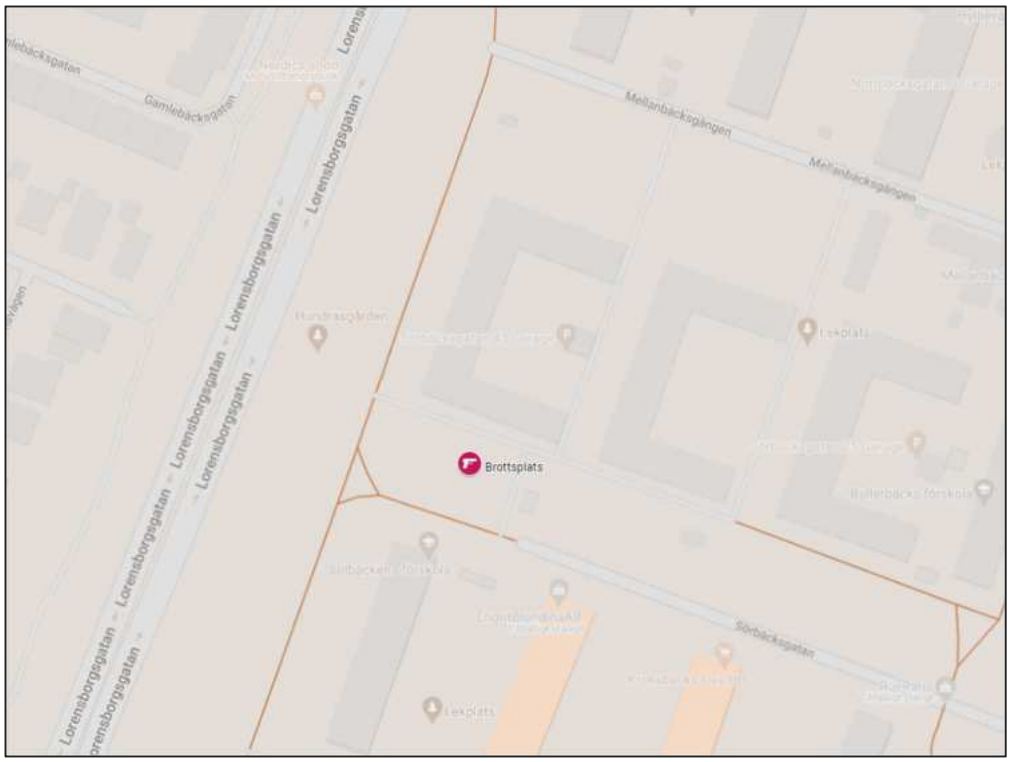

Kartöversikt, brottsplatsen i satellitvy

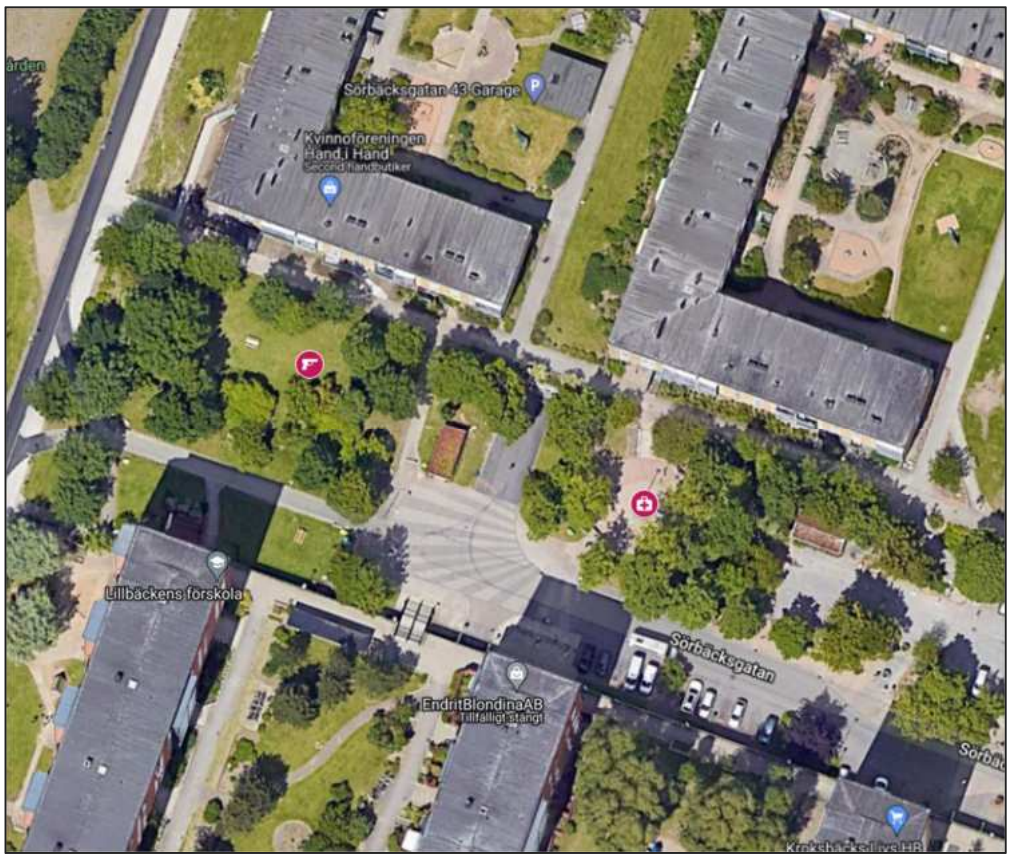

Kartöversikt, brottsplats med målsägares position markerad (ungefärlig)

Kartöversikt, brottsplats och Hålsjögatan 15 markerat

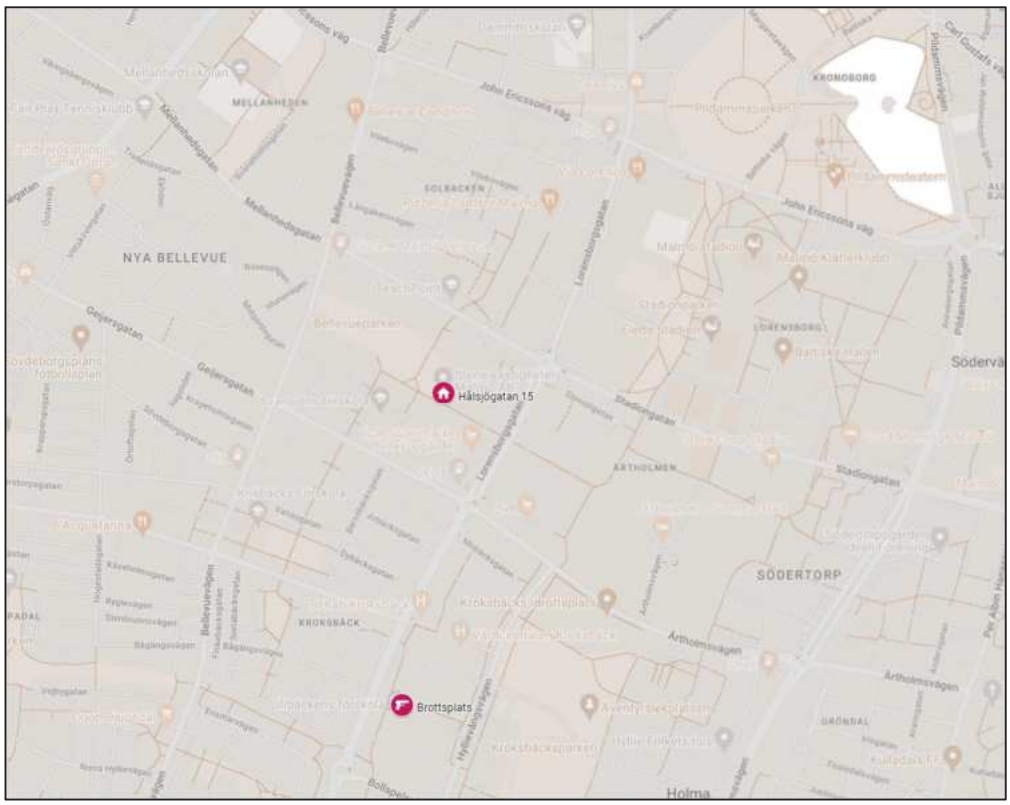

Kartöversikt, Hålsjögatan 15 markerat

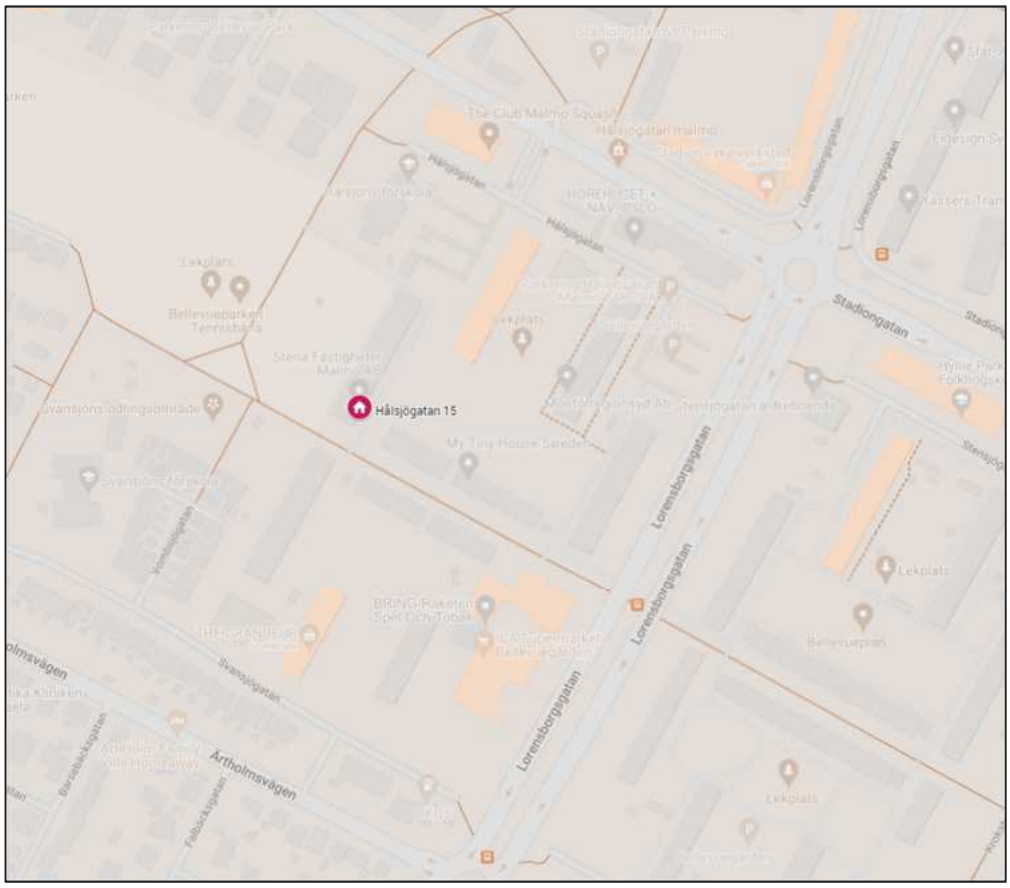

Kartöversikt, Vilebovägen och Solbacksvägen

Kartöversikt, brottsplats, Hålsjögatan 15 och John Ericssons väg 72 markerat

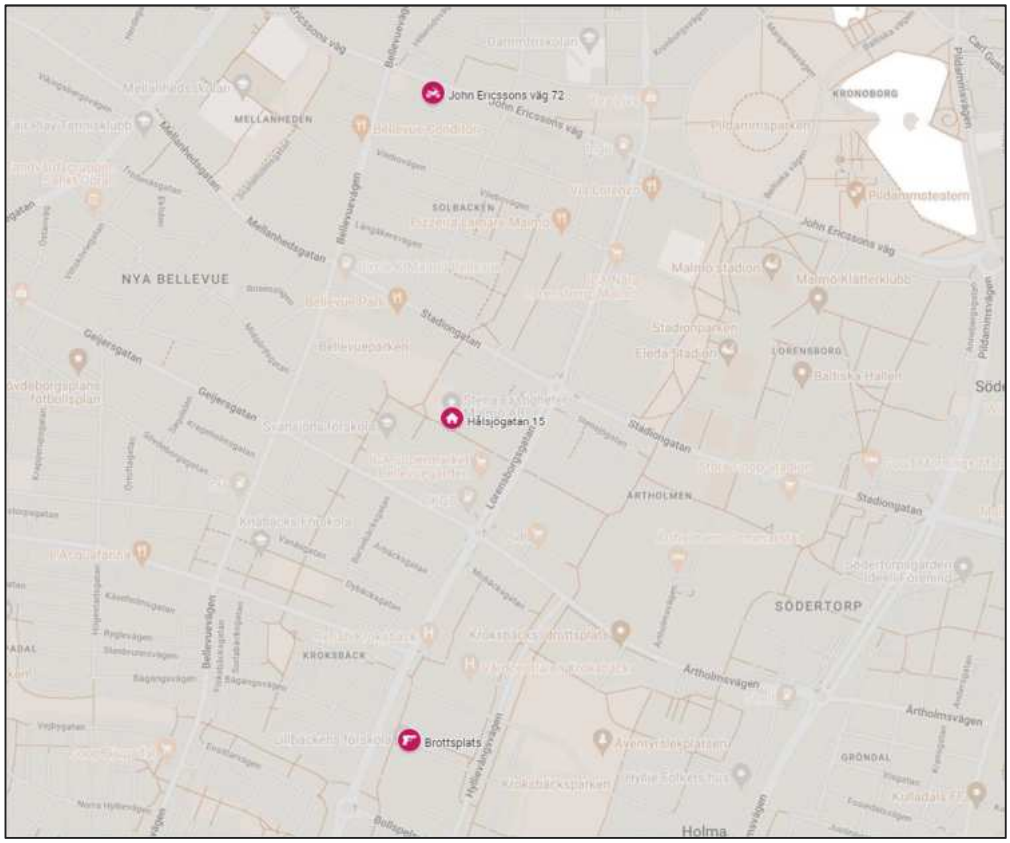

Kartöversikt, John Ericssons väg 72 markerad

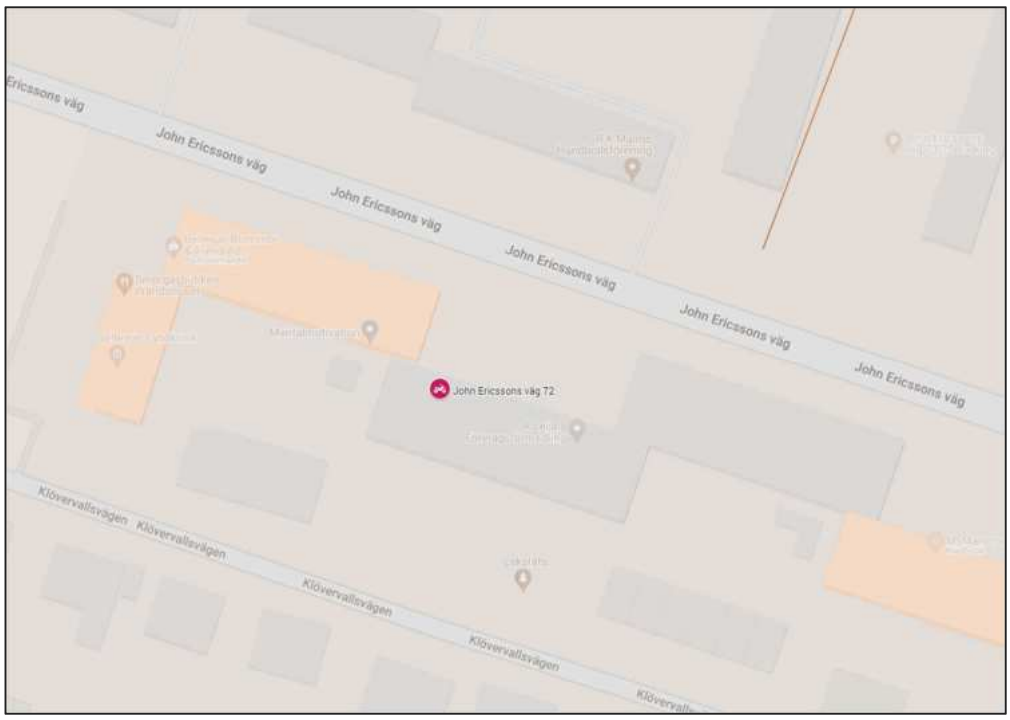

Kartöversikt, Hålsjögatan 15 markerad

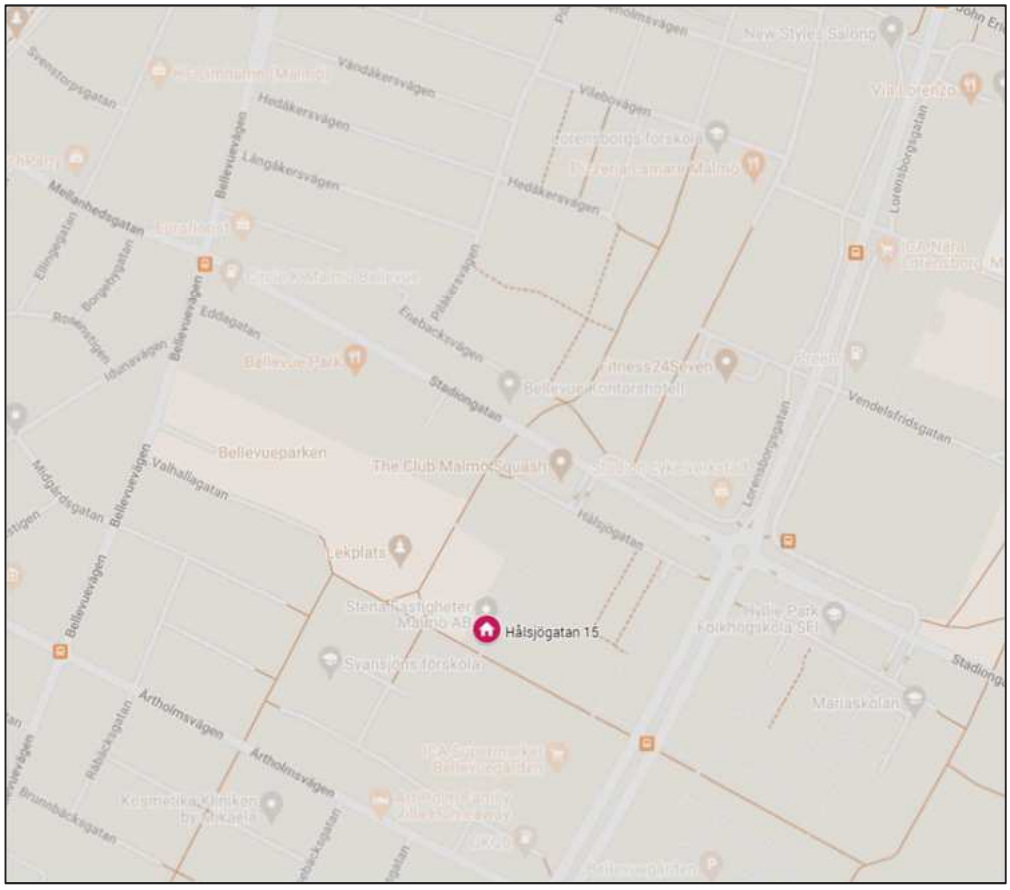

Kartöversikt Malmö, brottsplats, Hålsjögatan 15, fordonsstopp och John Ericssons väg 72 markerat

Kartöversikt, brottsplats, Hålsjögatan 15, fordonsstopp och John Ericssons väg 72 markerat

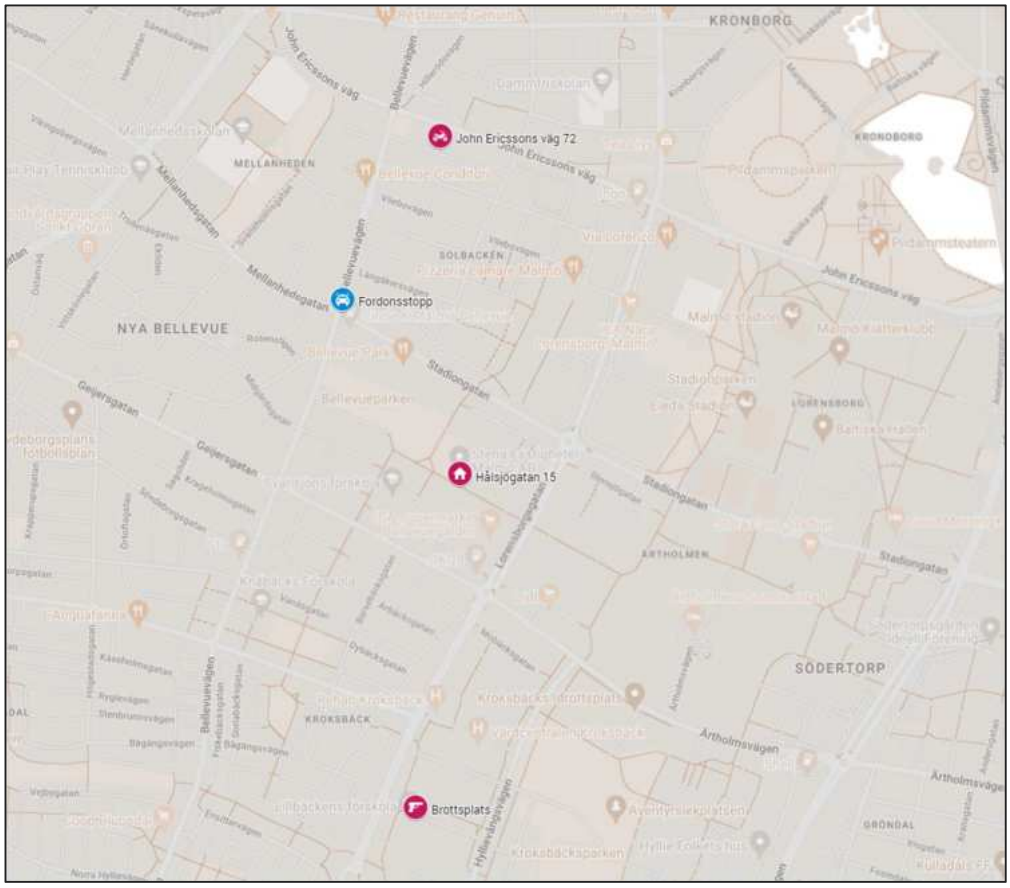

Polisen

PM

sammanfattning

Signerad av

Signerad datum

Enhet	Diarienr
Region Syd, BF-IGV 5 LPO Malmö Söder	5000-K1123172-20

Uppgiftslämnare	Datum	Tid
Ralfnert, Hampus	2020-09-15	01:12

Beslag verkställt	Material för analys
Ja	Ja

Mottaget	Mottaget datum	Tid

Sätt på vilket uppgift lämnats

Upprättad av
Hampus Ralfnert

Uppgiften avser

Uppgift

Cirka 21.15 gick ledningscentralen ut med uppgifter om att det skjutits på Sörbäcksgatan. Ytterligare information gjorde gällande att en person träffats och tagit sin tillflykt till en närliggande kvartersbutik. Kort därefter anlände första patrull till platsen och kunde konstatera att det låg en skottskadad man i affären.

Patruller påbörjade första hjälpen, spärrade av brotts- och skadeplats och höll vittnesförhör.

Vittnesuppgifter sade att skjutningen skett vid vändzonen mot Lorensborgsgatan och att ett flertal skott avlossats. Gärningsmännen skall ha lämnat platsen på två mopeder alternativt motorcyklar. De skall ha varit klädda i svarta kläder med maskering för ansiktena. Flyktvägen var i riktning mot Lorensborg.

Tekniker och vapenhund beställdes och vapenhunden var på plats kort därefter.

Nya uppgifter gjorde gällande att två svartklädda personer släpps av från två mopeder/motorcyklar på Hålsjögatan och därefter knackat på fönstret till en utpekad lägenhet. Hålsjögatan ligger i förlängningen av den troliga flyktvägen varpå patruller skickades mot aktuell adress. Cirka 22.00 lämnade en bil Hålsjögatan och stoppades sedermera på Bellevuevägen. I bilen färdades Uweiti och Grubisic. Båda är sedan tidigare kopplade till gängkriminalitet och besitter ett stort våldskapital. Båda var svartklädda. I bilen hittades en skyddsväst, svarta kläder och handskar samt en walkie-talkie. Specialsökhund, inriktning vapen, skickades till platsen och hunden markerade på ett flertal föremål, bland annat handskarna och walkie-talkien.

Husrannsakan genomfördes i den lägenhet där männen som hoppat av mopederna/motorcyklarna knackat på och troligtvis gått in i. I lägenheten fanns Issa El-Ali, Mohammad El-Ali samt Silvia Ibrahim. Där anträffades narkotika, se K1123436-20.
I badkaret hittades genomblöta svarta kläder, bland annat byxor, tröja, buff och handskar. Storlekarna var små och ingen i lägenheten var liten.

Målsägaren är kopplad till narkotikaförsäljningen på Kroksbäck. Den konstellation han tillhör har sedan lång tid haft en konflikt med motsvarande konstellation från närliggande stadsdelen Holma. En av ledarfigurerna där är Omar El-Ali, kusin till de gripna bröderna Issa och

Mohammed. Min hypotes är att gärningsmännen åkt till aktuell lägenhet efter skjutningen, två personer har hoppat av, tagit sig in i aktuell lägenhet, dumpat delar av maskeringen och försökt tvätta bort eventuella spår. Uweiti och Grubisic har sedan lämnat adressen i bil och delar av sakerna de haft med sig har haft spår av krut, därav hundens markering.

Med anledning den misstänkta kopplingen till Holma söktes området av för att lokalisera flyktfordonen. I skrivande stund har inget av intresse anträffats.

Malmö som ovan

Hampus Ralfnert

Polisen

PM

Kontakt med vittne, vill ej medverka vid förhör

Signerad av

Signerad datum

Enhet	Diarienr
Region Syd, Grova brott 3 PO Malmö	5000-K1123172-20

Uppgiftslämnare	Datum	Tid
Celander, Peter	2020-09-15	17:28

Beslag verkställt	Material för analys
Nej	Nej

Mottaget	Mottaget datum	Tid

Sätt på vilket uppgift lämnats

Upprättad av
Peter Celander

Uppgiften avser
angående kontakt med vittne

Uppgift
I ett PM (sammanfattning) skrivet av polisman Hampus Ralfnert 200915 framkommer det att nya uppgifter har gjort gällande att två svartklädda personer släpps av från två mopeder på Hålsjögatan och därefter knackat på fönstret till en utpekad lägenhet.

I HR så finns uppgifter på uppringaren. Kontakt togs med uppringaren av polisman Peter Celander. Uppringaren vill ej medverka vid ett förhör trots anmodan. De var rädda för repressalier.

Polisen

PM

Första iakttagelser på plats

Signerad av

Signerad datum

Enhet	Diarienr
Region Syd, Utredningsjour 6 PO Malmö	5000-K1123172-20

Uppgiftslämnare	Datum	Tid
Nordgren, Mikaela	2020-09-15	02:12

Beslag verkställt	Material för analys
Nej	Nej

Mottaget	Mottaget datum	Tid

Sätt på vilket uppgift lämnats

Upprättad av
Mikaela Nordgren

Uppgiften avser
65-3140 första patrull

Uppgift

Undertecknad arbetade aktuellt arbetspass tillsammans med Insp Bergstrand och Pasp Gunnarsson.

Strax efter klockan 21:00 blev vi av LC beordrade till Sörbäcksgatan med anledning av larm om misstänkt skottlossning. Även flera andra patruller skickades på ärendet.

Vi kommer som första bil på Sörbäcksgatan och kör hela vägen upp mot vändzonen samtidigt som vi försöker titta efter om någon är skadad.
Strax ser vi att det vinkar folk bortifrån livsen och inser att det troligtvis har en skadad där. Jag tar sjukvårdsväskan från bagaget och springer tillsammans med min aspirant bort mot livsen. När vi kommer in där påträffar vi strax en skadad man, han ligger strax inne till vänster inne i butiken.

Han identifieras snart som målsägande, Mohammed Ramadan.

Mohammed uppger själv att han är skjuten i benet och säger att det är helt av. Han är vaken och talbar hela tiden men ju längre tiden går i väntan på ambulans desto blekare blir han. Vi ser inte mycket blod men misstänker att det kan blöda invärtes. Vi sätter omgående en torniquet.

Samtidigt som vi försöker ta hand om Mohammed och få fram uppgifter från personerna på plats rör det sig mycket folk in och ut ur butiken. Då vi måste fokusera på målsägande och övriga patruller försöker lokalisera brottsplats m.m. har vi svårt att inledningsvis ha kontroll över vilka som kommer in och ut ur butiken.

När vi fått mer klarhet i skadeläget började vi få ut folk från butiken. De två som fick stanna förutom butiksägarna var de som Mohammed själv bad om skulle få sitta kvar bredvid honom, dessa identifierades som Khaled El Jebali samt Hamza El Mohamad.

De uppgav själv att de ville följa med in till sjukhuset men fick nej från ambulanspersonalen som hänvisade till Corona.

Ingen på plats ville säga något om vad som hänt. Initialt ville Mohammed inte säga var han blev skjuten men efter ett tag sa han att det var en bit från livsen.

Hamza sa efter ca 15 minuter att det hade skjutits mot Mohammed och att dom som sköt gjorde det mot alla på platsen, inklusive barnfamiljer och sånt som var ute.
Hamza ville inte svara på om han själv varit på plats och upplevt sig ha blivit beskjuten.

Efter att målsägande avfördes till sjukhuset stannade jag och pasp Gunnarsson för att hålla avspärrningar.

I tjänsten,

Pa Mikaela Nordgren

Polisen

PM

Omständigheter på platsen

Signerad av

Signerad datum

Enhet	Diarienr
Region Syd, BF-IGV 2 LPO Malmö Söder	5000-K1123172-20

Uppgiftslämnare	Datum	Tid
Bergstrand, Jakob	2020-09-15	00:42

Beslag verkställt	Material för analys
Nej	Nej

Mottaget	Mottaget datum	Tid

Sätt på vilket uppgift lämnats

Upprättad av
Jakob Bergstrand

Uppgiften avser

Uppgift

Jag tjänstgjorde i 65-3140 och anlände först till platsen. När vi körde in på Sörbäcksgatan var det tydligt att något hade hänt. En folksamling befann sig utanför livset och några av människorna vinkade mot oss.

När jag steg ur bilen utanför livset pekade flera personer mot butiken och jag hörde också att någon sa "han ligger där inne". När jag gick in i butiken låg Mohammed Ramadan på golvet. Mohammed höll sig för låret och sa att han hade blivit skjuten. Flera av hans vänner befann sig på platsen och sprang ut och in i butiken. Stämningen var hätsk och det hade samlats väldigt mycket folk utanför livset.

Mina kollegor Mikaela och Ellen påbörjade sjukvård av Mohammed samtidigt som jag försökte få fram var skottlossningen hade skett. Mohammed säger slutligen att han blivit skjuten i vändzonen på Sörbäcksgatan. Mohammed säger inget mer om saken.

Fler patruller tillkommer och avspärrningar upprättas. Inriktningen från platsen blev att i möjligaste mån identifiera de människor som befann sig på brottsplatsen och att bevaka avspärrningar. Ambulansen anlände och övertog sjukvården av Mohammed. Mohammed jacka hittas slängd inne i butiken. Kollegan Mikaela hanterade jackan.

De personer som jag kunde identifiera på Sörbäcksgatan och som var framme på plats vid Mohammed inne eller direkt utanför livset var följande: Sobhi Ziab, Hamza El Mohammed, Yosef El Mohamad, Khaled El Jebali, Montaserbella Mohammad och Mahdi Musa.

Tekniker och specialsökhund anlände till platsen. Nio hylsor anträffades i en gröning i höjd med Sörbäcksgatan 45. Få vittnesuppgifter på platsen. Initiala uppgifter om två mopeder med vardera två svartklädda gärningsmän.

Uppgifter gjorde också gällande att mopederna skulle kommit från gångbanan som löper mellan Lorensborgsgatan och Kroksbäck. Mopederna skulle sedan svängt ner på gång/cykelbanan direkt mot vändzonen och där avlossat flera skott.

Polisen

Avrapporteringspm

AvrapporteringsPM

Signerad av

Signerad datum

Enhet	Diarienr
Region Syd, Utredningsjour 6 PO Malmö	5000-K1123172-20

Uppgiftslämnare	Datum	Tid
Gunnarsson, Ellen	2020-09-15	00:44

Beslag verkställt	Material för analys
Nej	Nej

Mottaget	Mottaget datum	Tid

Sätt på vilket uppgift lämnats

Upprättad av
Ellen Gunnarsson

Uppgiften avser
AvrapporteringsPM

Uppgift

Patrull 65-3140 anländer som första bil på Sörbäcksgatan och parkerar radiobilen i vändzonen i riktning mot Lorensborgsgatan. Undertecknad ser att det rör sig mycket folk på gatan som uppfattas panikslagna och förvirrade. Patrull frågar personerna "var är den skadade?" och vinkas då in till Kroksbäcks Livs av en person.

Patrull springer till Livsen och möts av flertalet personer som både sitter och står i närheten av en man, tillika målsägande, som ligger på golvet. Målsägande på golvet berättar att han blivit skjuten i benet och patrull sätter inledningsvis en torniquet runt målsägandes högra ben.

Bredvid målsägande sitter en man som håller målsägandes högra ben en bit upp i luften. Undertecknad tillsammans med Pa. M. Nordgren försöker fråga målsägande vad det är som hänt och var det hänt.

Målsägande berättar att det varit två mopeder som åkt förbi längs cykelbanan vid vändzonen på Sörbäcksgatan som börjat skjuta mot honom och de han umgicks med. Målsägande visste inte vilka det var, var de kom ifrån eller var de åkte därefter. Målsägande berättade att han inte hann se vilka det var men berättar att de kom körande på två mopeder.

Inne i Livsen rörde det sig många personer som kom och gick. Patrull på plats försökte identifiera de personerna som befann sig inne i Livsen när polis kom till plats. Undertecknad tillsammans med Pa. M. Nordgren kunde inte identifiera samtliga som befann sig i Livsen under tiden vi vårdade målsägande och säkrade omgivningen.

I väntan på ambulans försökte undertecknad få fram mer information om händelsen, men varken målsägande eller de personerna som befann sig inne på Livsen kunde berätta något mer.

Det var en spänd stämning inne på Livsen då många nyfikna personer ville komma in och kolla vad som hänt och hur det var med målsägande.

I tjänsten
Pasp. E. Gunnarsson u0068153

Polisen

Hundinsats

Hundinsats utanför avspärrningar

Signerad av

Signerad datum

Enhet	Diarienr
Region Syd, BF-IGV 12 LPO Malmö Söder	5000-K1123172-20

Uppgiftslämnare	Datum	Tid
Andersson, Henrik	2020-09-15	00:11

Beslag verkställt	Material för analys
Nej	Nej

Mottaget	Mottaget datum	Tid

Sätt på vilket uppgift lämnats

Upprättad av
Henrik Andersson

Uppgiften avser
Uppgifter gällande platsundersökning i Malmö i samband med skottlossning 2020-09-14.

Uppgift

I samband med skottlossning på Sörbäcksgatan så utför undertecknad ett saksök utanför avspärrningarna. Det sker i den riktning som vittne uppger att gärningsmännen flytt från platsen.

Flykten ska ha skett på två mopeder och sökområdet har varit längs med Bollspelsgången, från Sörbäcksgatan och upp till Lorensborgsgatan, strax norr om Mellanbäcksgången.

Tjänstehunden är utbildad att markera föremål som bär på mänsklig vittring. Hunden markerar en femhundrakronorssedel som ligger på gräsmattan på gång- och cykelbanan på Sörbäcksgatans förlängning. Föremålet säkras av annan polisman.

Inget annat av intresse anträffat.

I tjänsten

Henrik Andersson
Hundförare

Polisen

PM

Angående vittnesuppgifter potentiell skjutplats

Signerad av

Signerad datum

Enhet	Diarienr
Region Syd, LPO Malmö Norr	5000-K1123172-20

Uppgiftslämnare	Datum	Tid
Mahler, Andreas	2020-09-15	00:35

Beslag verkställt	Material för analys
Nej	Nej

Mottaget	Mottaget datum	Tid

Sätt på vilket uppgift lämnats

Upprättad av
Andreas Mahler

Uppgiften avser

Uppgift
När jag drog avspärrningsband i höjd med miljöhuset upp mot Sörbäcksgatan 45 kom en man fram till mig. Han berättar att han hört smällar i form av skott vid en gräsplätt som ligger mellan vändplatsen på Sörbäcksgatan och upp mot baksidan på Sörbäcksgatan 45-49. Jag uppmanade mannen att stanna kvar för förhör men han lämnade snabbt platsen. Jag valde att okulärt inspektera grönytan och fann 4 till 5 tomhylsor. Jag gick ut med detta på radion och spärrade av platsen. Hundförare kallades dit och sökte fram totalt 9 tomhylsor.

Mannen som gav mig uppgifterna var mellan 30 - 40 år. Mellanösternutseende och pratade svenska med brytning. Han var klädd i mörka kläder.

I tjänsten,
pasp Andreas Mahler

Polisen

Protokoll

BPU-sök med vapenhund på skottplats

Signerat av

Signerat datum

Enhet	Diarienr
Region Syd, Specialsökhund 1 Rgn Syd	5000-K1123172-20

Originalhandlingens förvaringsplats	Datum	Tid
	2020-09-15	01:09

Gatuadress
Sörbäcksgatan 45

Postnr	Postort
216 25	Malmö

Involverad personal	Funktion
Jonas Eriksson	Uppgiftslämnare

Berättelse
Se bifogad fil.

Polisen

Region Syd
Operativa sektionen
Specialsökhundgruppen
205 90 MALMÖ

Datum
2020-09-15

Diarienummer
5000-K1123172-20

PM – Avsök på skjutplats med vapenhund

Inledande uppgifter-

Hundinsatsen begärd av: Yttre befäl

Anledning till insatsen: Skottlossning på Sörbäcksgatan, Malmö

Hundförare: Insp. Jonas Eriksson med specialsökhunden Fubbick

Plats och tid: 2020-09-14,kl.22.00

Avspärrning: Ja

Övrig information: Fubbick är certifierad specialsökhund enligt FAP.

Undertecknad blev beordrad till aktuell plats av yttre befäl, Malmö. När jag anlände var platsen avspärrad och tekniker inkallade. Dessa medgav att jag kunde påbörja mitt BPU-sök innanför avspärrningen. På en gräsmatta anträffades 9, nio, stycken tomhylsor i ett litet område. Övrigt sök gav en markering i en träribba till en bänk i en del av området som kallas ”Lugna hörnan”. Troligen går det att finna en kulla en bit in i träribban. Fyndet markerat med orange markör. Hylsornas och skotthål anvisat för teknikerna som övertog BPU:n.

Sökområde

Området kring tomhylsorna samt bänk avsöktes länge och väl. Ett större område avsöktes med yvigare sökmönster utan att anträffa något ytterligare.
Butiken där målsäganden anträffades avsöktes också, utan några fynd.
Gulmarkerat område visar var min hund Fubbick har sökt. Den röda ringen visar platsen där 9 tomhylsor anträffades. Den mindre ringen visar bänken där Fubbick markerade ett misstänkt skotthål i bänkens träribba.

Jonas Eriksson
Inspektör

Polisen

Beslagsprotokoll

FAP löpnr. 7474

2020-5000-BG113297

Signerat av

Signerat datum

Diarienummer
5000-K1123172-20

Handläggande enhet
Region Syd, Grova brott 5
Rgn Syd

Misstänkt person El-Ali, Issa, 19921228-1571	
Plats för verkställan I gräset i ett grönområde. , Sörbäcksgatan , Malmö	Datum och klockslag för verkställighet 2020-09-15 01:00
Beslutat av Ralfnert, Hampus	Verkställt av Malmberg, Martin
Domstol för överklagan Malmö tingsrätt	Brott / Utredning utan brott 0337 - Försök till mord

Föremålspunkter

2020-5000-BG113297-1 Hylsa (1 st)	Platsbeskrivning Anträffad i gräset, märkt med markering A (1)	Status Förstörd
Ändamål med åtgärden • Beslag RB 27:1 föremålet har betydelse för utredning om brott		Beslag taget från Kan ej anges Anspråkstagare
Typ : Kulammunition Anteckningar: PPU 08 9x19		
2020-5000-BG113297-2 Hylsa (1 st)	Platsbeskrivning Anträffad i gräset, märkt med markering A (2)	Status Förstörd
Ändamål med åtgärden • Beslag RB 27:1 föremålet har betydelse för utredning om brott		Beslag taget från Kan ej anges Anspråkstagare
Typ : Kulammunition Anteckningar: GECO 9mm LUGER		
2020-5000-BG113297-3 Hylsa (1 st)	Platsbeskrivning Anträffad i gräset, märkt med markering B	Status Förstörd
Ändamål med åtgärden • Beslag RB 27:1 föremålet har betydelse för utredning om brott		Beslag taget från Kan ej anges Anspråkstagare
Typ : Kulammunition Anteckningar: PPU 08 9x19		

Polisen

Beslagsprotokoll

FAP löpnr. 7474

2020-5000-BG113297

Signerat av

Signerat datum

Diarienummer
5000-K1123172-20

Handläggande enhet
Region Syd, Grova brott 5
Rgn Syd

Föremålspunkter

2020-5000-BG113297-4 Hylsa (1 st)	Platsbeskrivning Anträffad i gräset, märkt med markering C	Status Förstörd
Ändamål med åtgärden • Beslag RB 27:1 föremålet har betydelse för utredning om brott		Beslag taget från Kan ej anges Anspråkstagare
Typ : Kulammunition Anteckningar: GECO 9 mm LUGER		
2020-5000-BG113297-5 Hylsa (1 st)	Platsbeskrivning Anträffad i gräset, märkt med markering D	Status Förstörd
Ändamål med åtgärden • Beslag RB 27:1 föremålet har betydelse för utredning om brott		Beslag taget från Kan ej anges Anspråkstagare
Typ : Kulammunition Anteckningar: PPU 08 9x19		
2020-5000-BG113297-6 Hylsa (1 st)	Platsbeskrivning Anträffad i gräset, märkt med markering E	Status Förstörd
Ändamål med åtgärden • Beslag RB 27:1 föremålet har betydelse för utredning om brott		Beslag taget från Kan ej anges Anspråkstagare
Typ : Kulammunition Anteckningar: GECO 9 mm LUGER		
2020-5000-BG113297-7 Hylsa (1 st)	Platsbeskrivning Anträffad i gräset, märkt med markering F	Status Förstörd
Ändamål med åtgärden • Beslag RB 27:1 föremålet har betydelse för utredning om brott		Beslag taget från Kan ej anges Anspråkstagare
Typ : Kulammunition Anteckningar: PPU 08 9x19		

Polisen

Beslagsprotokoll

FAP löpnr. 7474

2020-5000-BG113297

Signerat av

Signerat datum

Diarienummer
5000-K1123172-20

Handläggande enhet
Region Syd, Grova brott 5
Rgn Syd

Föremålspunkter

2020-5000-BG113297-8 Hylsa (1 st)	Platsbeskrivning Anträffad i gräset, märkt med markering G	Status Förstörd

Ändamål med åtgärden
- Beslag RB 27:1 föremålet har betydelse för utredning om brott

Beslag taget från
Kan ej anges

Anspråkstagare

Typ : Kulammunition
Anteckningar: GECO 9 mm LUGER

2020-5000-BG113297-9 Hylsa (1 st)	Platsbeskrivning Anträffad i gräset, märkt med markering H	Status Förstörd

Ändamål med åtgärden
- Beslag RB 27:1 föremålet har betydelse för utredning om brott

Beslag taget från
Kan ej anges

Anspråkstagare

Typ : Kulammunition
Anteckningar: PPU 08 9x19

2020-5000-BG113297-10 Hylsa (1 st)	Platsbeskrivning Anträffad i gräset, märkt med markering I	Status Förstörd

Ändamål med åtgärden
- Beslag RB 27:1 föremålet har betydelse för utredning om brott

Beslag taget från
Kan ej anges

Anspråkstagare

Typ : Kulammunition
Anteckningar: PPU 08 9x19

2020-5000-BG113297-11 Kula (1 st)	Platsbeskrivning Anträffad i bordsskiva i trä. En del av bordsskivan av trä är medtagen för att kunna säkra en eventuell kula.	Status Förstörd

Ändamål med åtgärden
- Beslag RB 27:1 föremålet har betydelse för utredning om brott

Beslag taget från
Kan ej anges

Anspråkstagare

Anteckningar: Vapenhund markerade på vad som ser ut som ingångshål i trävirket. Kulan kan sitta inne i trät.

Polisen

Beslagsprotokoll

Kvarligger till 2022-05-05

2020-5000-BG128756

Signerat av

Signerat datum

Diarienummer
5000-K1123172-20

Handläggande enhet
Region Syd, Grova brott 5
Rgn Syd

Misstänkt person El-Ali, Issa, 19921228-1571	
Plats för verkställan Bräda ur ett bord i "Lugna Hörnan". , Sörbäcksgatan , Malmö	Datum och klockslag för verkställighet 2020-09-15 02:00
Beslutat av Ralfnert, Hampus	Verkställt av Malmberg, Martin Velander, Ulf
Domstol för överklagan Malmö tingsrätt	Brott / Utredning utan brott 0337 - Försök till mord

Föremålspunkter

2020-5000-BG128756-1 Bräda (1 st)	Platsbeskrivning En bräda ut bordskivan till ett bord som står placerat i "Lugna Hörnan", på Sörbäcksgatan.	Status Förstörd
Ändamål med åtgärden • Beslag RB 27:1 föremålet har betydelse för utredning om brott		Beslag taget från Kan ej anges Anspråkstagare

Polisen

Beslagsprotokoll

Införlivat (2020-11-11 13:30)

2020-5000-BG124348

Signerat av

Signerat datum

Diarienummer
5000-K1123172-20

Handläggande enhet
Region Syd, Grova brott 5
Rgn Syd

Misstänkt person	
Plats för verkställan Träd i park , Sörbäcksgatan , Malmö	Datum och klockslag för verkställighet 2020-10-08 13:00
Beslutat av Morand, Lars	Verkställt av Ekman, Johan Edsfeldt, Tobias
Domstol för överklagan Malmö tingsrätt	Brott / Utredning utan brott 0337 - Försök till mord

Föremålspunkter

2020-5000-BG124348-1 Kula (1 st)	Platsbeskrivning I trädstam i parkdel där skjutningen skett.	Status Förstörd
Ändamål med åtgärden • Beslag RB 27:1 föremålet har betydelse för utredning om brott		Beslag taget från Kan ej anges Anspråkstagare

Typ : Kulammunition Kaliber : 9x19 mm Luger

Polisen

Beslagsprotokoll

FAP löpnr. 7474

2020-5000-BG157421

Signerat av

Signerat datum

Diarienummer
5000-K1123172-20

Handläggande enhet
Region Syd, Grova brott 5
Rgn Syd

Misstänkt person El-Ali, Issa, 19921228-1571	
Plats för verkställan I grönområde , Sörbäcksgatan , Malmö	Datum och klockslag för verkställighet 2020-12-17 11:00
Beslutat av Morand, Lars	Verkställt av Velander, Ulf
Domstol för överklagan Malmö tingsrätt	Brott / Utredning utan brott 0337 - Försök till mord

Föremålspunkter

	Platsbeskrivning	Status
2020-5000-BG157421-1 Hylsa (1 st)	Låg cirka en centimeter ner i marken/ gräsmattan i samma område som övriga hylsor som anträffats. Upptäcktes genom metalldetektering.	Förstörd

Ändamål med åtgärden
- Beslag RB 27:1 föremålet har betydelse för utredning om brott

Beslag taget från
Kan ej anges

Anspråkstagare

Anteckningar: Märkning på hylsan: GECO 9mm Luger

Polisen

Beslagsprotokoll

Bevakning till 2022-03-30

2020-5000-BG112629

Signerat av

Signerat datum

Diarienummer
5000-K1123172-20

Handläggande enhet
Region Syd, Grova brott 5
Rgn Syd

Misstänkt person	
Plats för verkställan Sörbäcksgatan , Malmö	Datum och klockslag för verkställighet 2020-09-14 21:45
Beslutat av Ralfnert, Hampus	Verkställt av Nordgren, Mikaela
Domstol för överklagan Malmö tingsrätt	Brott / Utredning utan brott 0337 - Försök, förberedelse och stämpling till mord eller dråp, med användning av skjutvapen, mot man 18 år eller äldre, obekanta

Föremålspunkter

	Platsbeskrivning	Status
2020-5000-BG112629-1 Jacka (1 st)	Målsägandes jacka som han hade på sig när han blev skjuten.	Utlämnad till ombud

Ändamål med åtgärden
- Beslag RB 27:1 föremålet har betydelse för utredning om brott

Beslag taget från
Mohammed Ramadan, Mohammed Muhannad
Anspråkstagare

Fabrikat : Armani
Modell : Vindjacka
Storlek : 50
Färg : Svart
Anteckningar: Uppklippt av ambulans

Polisen

PM

Målsägandes jacka

Signerad av

Signerad datum

Enhet	Diarienr
Region Syd, BF-IGV 4 LPO Malmö Norr	5000-K1123172-20

Uppgiftslämnare	Datum	Tid
Ramneskog, Patrik	2020-09-15	00:26

Beslag verkställt	Material för analys
Nej	Nej

Mottaget	Mottaget datum	Tid

Sätt på vilket uppgift lämnats

Upprättad av
Patrik Ramneskog

Uppgiften avser

Uppgift
Målsägandes jacka är tagen i beslag.

När undertecknad hanterar jackan på utredningsjouren så använder jag nya engångshandskar.
Bordet där jackan är fotograferad på är pappren bytt på och är helt ny.

I tjänsten
Pa Ramneskog

Polisen

Beslagsprotokoll

Bevakning 2022-03-18

2020-5000-BG112644

Signerat av

Signerat datum

Diarienummer
5000-K1123172-20

Handläggande enhet
Region Syd, Grova brott 5
Rgn Syd

Misstänkt person	
Plats för verkställan Mohammed Ramadan, Mohammed Muhannad SJUKHUS , SJUKHUS, Jan Waldenströms gata 14 , Malmö	Datum och klockslag för verkställighet 2020-09-14 21:54
Beslutat av Ralfnert, Hampus Ralfnert, Hampus	Verkställt av Apelqvist, Fredrik
Domstol för överklagan Malmö tingsrätt	Brott / Utredning utan brott 0337 - Försök, förberedelse och stämpling till mord eller dråp, med användning av skjutvapen, mot man 18 år eller äldre, obekanta

Föremålspunkter

2020-5000-BG112644-1 torniquet (1 st)	Platsbeskrivning Anlagd på målsägande av polispersonal.	Status Utlämnad till ombud
Ändamål med åtgärden • Beslag RB 27:1 föremålet har betydelse för utredning om brott		Beslag taget från Polismyndigheten Anspråkstagare
Fabrikat : torniquet		
2020-5000-BG112644-2 Skor (1 st)	Platsbeskrivning Anträffades på målsägande. Finns även en vit strumpa i skon.	Status Utlämnad till ombud
Ändamål med åtgärden • Beslag RB 27:1 föremålet har betydelse för utredning om brott		Beslag taget från Mohammed Ramadan, Mohammed Muhannad Anspråkstagare
Fabrikat : Adidas Färg : Svart	Typ : joggingsko	

Polisen

Beslagsprotokoll

Bevakning 2022-03-18

2020-5000-BG112644

Signerat av

Signerat datum

Diarienummer
5000-K1123172-20

Handläggande enhet
Region Syd, Grova brott 5
Rgn Syd

Föremålspunkter

2020-5000-BG112644-3
Skor (1 st)

Platsbeskrivning
Anträffades på målsägande.
Finns även en vit strumpa i skon.

Status
Utlämnad till ombud

Ändamål med åtgärden
- Beslag RB 27:1 föremålet har betydelse för utredning om brott

Beslag taget från
Mohammed Ramadan, Mohammed Muhannad

Anspråkstagare

Fabrikat : Adidas
Typ : joggingsko
Färg : Svart

2020-5000-BG112644-4
Tröja (2 st)

Platsbeskrivning
Anträffades på målsägande.

En tjockare tröja samt en t-shirt.

Status
Utlämnad till ombud

Ändamål med åtgärden
- Beslag RB 27:1 föremålet har betydelse för utredning om brott

Beslag taget från
Mohammed Ramadan, Mohammed Muhannad

Anspråkstagare

Färg : Svart

2020-5000-BG112644-5
Byxor (1 st)

Platsbeskrivning
Anträffades på målsägande.

Status
Utlämnad till ombud

Ändamål med åtgärden
- Beslag RB 27:1 föremålet har betydelse för utredning om brott

Beslag taget från
Mohammed Ramadan, Mohammed Muhannad

Anspråkstagare

Typ : Joggingbyxor
Färg : Svart

Polisen

Beslagsprotokoll

Bevakning 2022-03-18

2020-5000-BG112931

Signerat av

Signerat datum

Diarienummer
5000-K1123172-20

Handläggande enhet
Region Syd, Grova brott 5
Rgn Syd

Misstänkt person	
Plats för verkställan SUS, Ortopeden, avdelning 2 , Inga Marie Nilssons gata 22 , Malmö	Datum och klockslag för verkställighet 2020-09-15 13:48
Beslutat av Morand, Lars	Verkställt av Malmborg, Anders
Domstol för överklagan Malmö tingsrätt	Brott / Utredning utan brott 0337 - Försök till mord

Föremålspunkter

2020-5000-BG112931-1 Mobiltelefon (1 st)	Platsbeskrivning Överlämnades av personal på avdelningen.	Status Utlämnad till ombud
Ändamål med åtgärden • Beslag RB 27:1 föremålet har betydelse för utredning om brott		Beslag taget från Mohammed Ramadan, Mohammed Muhannad Anspråkstagare

Fabrikat : Apple
Modell : iPhone
Färg : Röd

Polisen

Beslagsprotokoll

FAP löpnr. 7474

2020-5000-BG113006

Signerat av

Signerat datum

Diarienummer
5000-K1123172-20

Handläggande enhet
Region Syd, Grova brott 5
Rgn Syd

Misstänkt person	
Plats för verkställan Mohammed Ramadan, Mohammed Muhannad Sjukhus ortopeden , Sjukhus ortopeden, Inga Marie Nilssons gata 22 , Malmö	Datum och klockslag för verkställighet 2020-09-15 16:20
Beslutat av Sjöstrand, Ola	Verkställt av Berntsson, Niklas Eriksson, Sofie
Domstol för överklagan Malmö tingsrätt	Brott / Utredning utan brott 0337 - Försök, förberedelse och stämpling till mord eller dråp, med användning av skjutvapen, mot man 18 år eller äldre, obekanta

Föremålspunkter

2020-5000-BG113006-1 Kula (1 st)	Platsbeskrivning Kula målsägande, hämtades upp på ortopeden.	Status Förstörd
Ändamål med åtgärden • Beslag RB 27:1 föremålet har betydelse för utredning om brott		Beslag taget från Mohammed Ramadan, Mohammed Muhannad Anspråkstagare

Polisen

Beslagsprotokoll

Bevakning 2024-07-12

2020-5000-BG113502

Signerat av

Signerat datum

Diarienummer
5000-K1123172-20

Handläggande enhet
Region Syd, Grova brott 5
Rgn Syd

Misstänkt person	
Plats för verkställan Utredningssektionen , Polisen Rättscentrum Malmö, Porslinsgatan 4 B , Malmö	Datum och klockslag för verkställighet 2020-09-16 15:44
Beslutat av Morand, Lars	Verkställt av Malmborg, Anders
Domstol för överklagan Malmö tingsrätt	Brott / Utredning utan brott 0337 - Försök till mord

Föremålspunkter

2020-5000-BG113502-1 Kvitto (1 st)	Platsbeskrivning Låg i samma kuvert som mobiltelefon i beslag BG112931.	Status Förstörd

Ändamål med åtgärden
- Beslag RB 27:1 föremålet har betydelse för utredning om brott

Beslag taget från
Mohammed Ramadan, Mohammed Muhannad
Anspråkstagare

Företag : Direkten, Evenings Market AB

Organisationsnr. : 5566176938

Polisen

Kvitto

BG113502-1

Signerat av

Signerat datum

Enhet	Diarienr
Region Syd, Grova brott 3 PO Malmö	5000-K1123172-20

Originalhandlingens förvaringsplats	Datum	Tid
	2020-09-17	07:38

Involverad personal	Funktion
Anders Malmborg	Uppgiftslämnare

Berättelse

Kvitto från Direkten på köp av Comviq kontant. Låg i samma kuvert som Mohammed Ramadans mobiltelefon (BG112931-1) och som överlämnades av personal på ortopeden, avdelning 2.

Direkten

Evenings Market AB
Orgnr. 556617-6938
Bergsgatan 23
211 54 Malmö
040-979922

2020-09-15 09:08
Vernr. 000810813
Expedierad av: 1-Kassör

	SEK
Comviq Kontant Fastpris 2	295,00

Totalt: 295,00 SEK

Moms%	Moms	Netto	Brutto
25%	59,00	236,00	295,00

Kontokort erhållet 295,00 SEK

KORTTRANSAKTION:
Direkten Evenings Mark
Bergsgatan 23
S-21154 MALMÖ
TEL: 040979922
Org.nr: 556617-6938
SWEDBANK
Butiksnr: 1311372
Termid: 7370000000208230
2020-09-15 09:08
KÖP
SEK: 295,00
Varav moms: 59,00
TOTALT: 295,00
**** **** **** 8147

DEBIT MASTERCARD
K/1 7 000 SWE 433 199758
Ref.nr: 002082300584
KONTAKTLÖS
AID: A0000000041010
TVR: 0000008000
TSI: 0000
SPARA KVITTOT
KUNDENS KOPIA

Kontrollenhet: RIHTT151601077819
Kassabeteckning: WAVE11150001
NYHAJBAOHTQMRIKLOVQQMJ52UGAPUU5C;
CUOHVKHBZSRDHR5WL75EEPULSE

Tack för besöket,
välkommen åter

Comviq Kontant Fastpris
295 SEK

COMVIQ KONTANT FASTPRIS 295KR
Serienummer: 0365715210

PÅFYLLNINGSKOD

2517093516080

Så här gör du:
Tryck *110*2517093516080# och lur/sänd.

Färdigt att använda!

Koden är giltig till och med
2022/09/04

Vid problem med laddning kontakta
Comviq kundtjänst på 0772-21 21 21

2020/09/15 09:08:26
COMVIQ KONTANT FASTPRIS 295KR
EAN:7330596002694

Kod: 2517093516080
Serie-nr: 0365715210
Kassans vernr: 000810813
Giltigt till: 2022-09-04
Datum för köp: 2020-09-15 09:08

EJ KVITTO PÅ KÖP

Polisen

Förhör

Anonym uppgiftslämnare iakttagelser Sörbäcksgatan

Signerat av

Signerat datum

Enhet	Diarienr
Region Syd, BF-IGV 1 LPO Malmö Norr	5000-K1123172-20

Hörd person	Personnummer
Okänd	

Den hörde är	ID Styrkt	Ställning till misstänkt - målsägande - vittne
Vittne	Nej	

Tolk	Språk

Ytterligare information om anledning till förhör	Underrättad om misstanke
Mordförsök	

Underrättad om 12 § FUK

Underrättad om rätt till försvarare	Godtar försvarare/biträde som rätten förordnar	Försvarare/biträde närvarande

Försvarare/biträde önskas

Förhörsledare	Förhörsdatum	Förhör påbörjat	Förhör avslutat
Mathias Schönhult	2020-09-15	00:45	00:52

Förhörsplats	Typ av förhör	Förhörssätt
Sörbacksgatan, Malmö	RB 23:6	

Förhörsvittne	Utskrivet av

Berättelse

Okänd berättar för Pa Schönhult att han befann sig hemma i sin lägenhet med sin familj.

Plötsligt så har han sett en person på elsparkcykel stanna utanför hans fönster ut mot baksidan. Han berättar att han ser en andra person på gräsmattan som drar upp en pistol och skjuter 5 till 6 skott ner mot parkeringen.

Han berättar att han hörde en " knallert " (moped) på cykelbanan mot kortsidan på huset där han bor.

Personen som sköt har när han har skjutit begett sig mot ljudet av mopeden.

Berättar att det kändes som en tredje person väntade på skytten.

Han ger följande signalement:
- Båda två runt 170 cm långa
- Smal kroppsbyggnad
- 20 års åldern
- täckt för sina ansikten

Uppgiftslämnaren vill inte uppge sitt namn / personnummer eller telefonnummer.

Uppläst och godkänt

Polisen

Tjänsteanteckning

Avseende Nimao Sörbäcksgatan 24

Signerad av

Signerad datum

Enhet	Diarienr
Region Syd, BF-IGV 11 LPO Malmö Söder	5000-K1123172-20

Uppgiftslämnare	Datum	Tid
Jönsson, Johan	2020-09-15	22:22

Beslag verkställt	Material för analys
Nej	Nej

Mottaget	Mottaget datum	Tid

Sätt på vilket uppgift lämnats

Upprättad av
Johan Jönsson

Uppgiften avser

Uppgift
Nimao ville inte uppge personnummer eller medverka i utredningen men berättade följande.
Nimao känner den skjutne då de gått i samma klass.

Nimao var ute med en kompis vid "den buckliga fotbollsplanen", de gick längs med Holmastigen.
Hon och sin kompis såg då två mopeder köra mot krogsbäck. Nimao kollade ett sms som hon skrev till sin lillebror 21.15, hon förklarade att hon såg mopederna 21.13 och efter cirka en minut hörde hon flertalet skott.

Det var två mopeder med svartklädda personer på, de var två eller kanske tre på varje moped förklarade hon.
Nimao förklarade att de körde jättesakta, men mopederna lätt jättemycket. Nimao skickade sms till sin lillebror som svarade att han redan var hemma.
Jag hörde av andra att de "sköt och viftade överallt". Nimao tyckte det lät som 9-10 skott och de sköts jättefort.

Nimao tror att de körde tillbaka samma håll som de kom ifrån, det är vad hon har hört efteråt.

Undertecknad gav Nimao en dörrknackningslapp med undertecknads nummer på samt med 114 14. Undertecknad förklarade att hon kunde ge det till sin kompis. Nimao var helt övertygad att hennes kompis inte kommer vilja medverka till utredningen.

Undertecknad bifogar en bild till detta PM.

/Pa J. Jönsson

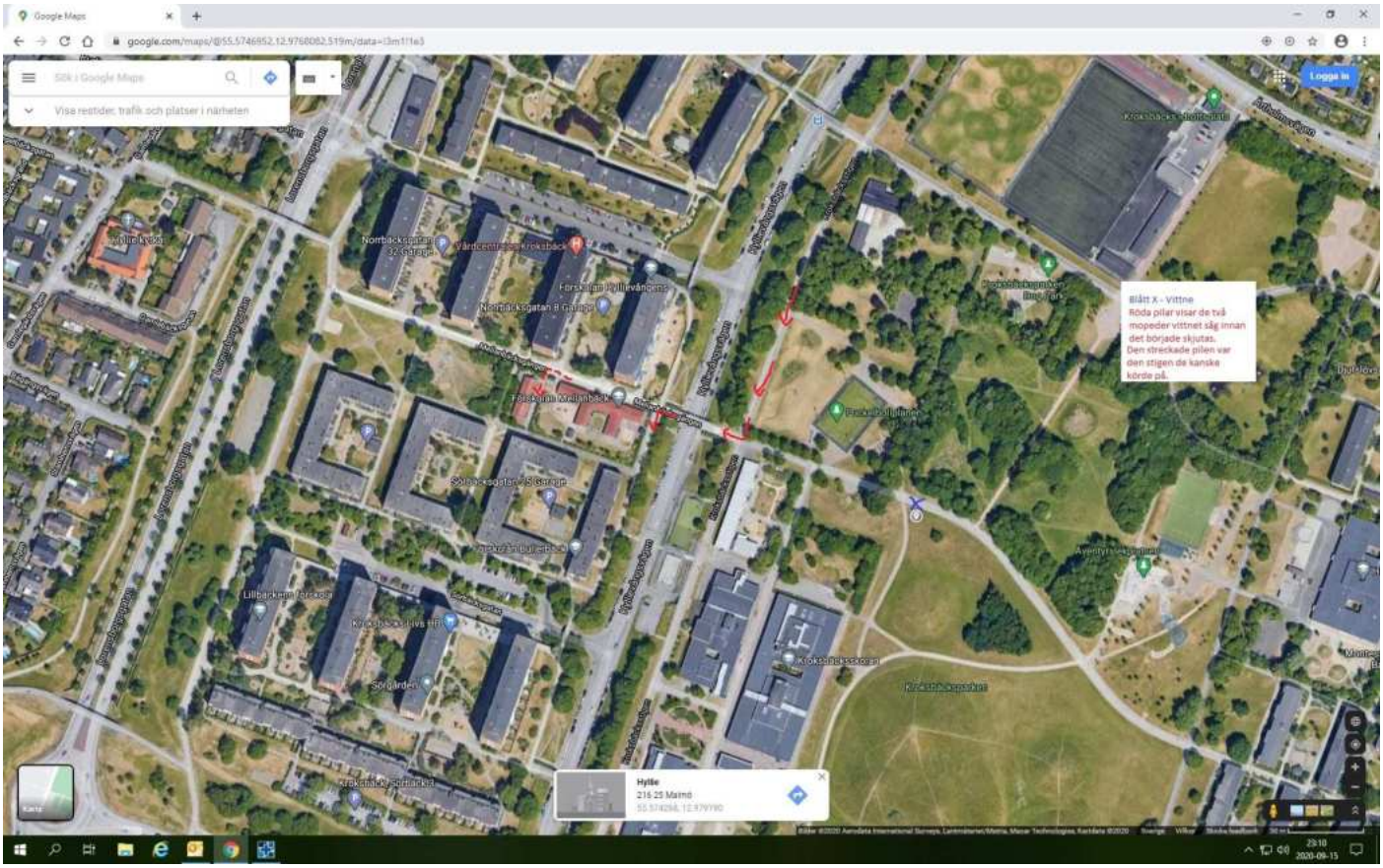
Blått X - Vittne
Röda pilar visar de två mopeder vittnet såg innan det började skjutas.
Den streckade pilen var den stigen de kanske körde på.

Polisen

Eventuellt vittne (maskad)

Signerat av

Signerat datum

Enhet	Diarienr
Region Syd, Grova brott 5 Rgn Syd	5000-K1123172-20

Originalhandlingens förvaringsplats	Datum	Tid
	2024-04-24	10:42

Involverade personer	Personnummer/Orgnr	Roll
Alsafer, Mohamed		Berörd person

Involverad personal	Funktion
Erika Jakobsson	Uppgiftslämnare

Berättelse

Ut har maskat personnummer. Originalhandling finns i slasken.

/
Erika Jakobsson
Utredare

Polisen

PM

Eventuellt vittne

Signerad av

Signerad datum

Enhet	Diarienr
Region Syd, BF-IGV 9 LPO Malmö Söder	5000-K1123172-20

Uppgiftslämnare	Datum	Tid
Ståhl, Ellen	2020-09-16	08:53

Beslag verkställt	Material för analys
Nej	Nej

Mottaget	Mottaget datum	Tid

Sätt på vilket uppgift lämnats

Upprättad av
Ellen Ståhl

Uppgiften avser

Uppgift
Patrull 65-3410 arbetade trygghetsskapande på Sörbäcksgatan efter gårdagens skjutning. På eftermiddagen kom en kille fram till mig och berättade att han hade varit ute med soporna när han sett killarna som sen sköt göra sig i ordning. De hade mask, var långa och en hade grön hjälm, de pratade svenska med brytning. En av dem tappade något och blev tillsagd att ta upp det. Sen någon minut senare körde de förbi honom på mopeder och sköt på gatan. Då sprang han hem till mamma och pappa.

Killen heter Mohamed Alsafer, [redacted].

I tjänst
Ellen Ståhl

Polisen

Yousef El-Beyrouti, personnumer (maskad)

Signerat av

Signerat datum

Enhet	Diarienr
Region Syd, Grova brott 5 Rgn Syd	5000-K1123172-20

Originalhandlingens förvaringsplats	Datum	Tid
	2024-05-02	12:24

Involverade personer	Personnummer/Orgnr	Roll
El-Beyrouti, Yousef		Berörd person

Involverad personal	Funktion
Erika Jakobsson	Uppgiftslämnare

Berättelse

Ut har maskat personnummer. Originalhandling finns i slsken.

/
Erika Jakobsson
Utredare

Polisen

PM

Yousef El-Beyrouti, [redacted]

Signerad av

Signerad datum

Enhet	Diarienr
Region Syd, Utredningsjour 7 PO Malmö	5000-K1123172-20

Uppgiftslämnare	Datum	Tid
Danmyr, Anton	2020-09-25	13:22

Beslag verkställt	Material för analys
Nej	Nej

Mottaget	Mottaget datum	Tid

Sätt på vilket uppgift lämnats

Upprättad av
Anton Danmyr

Uppgiften avser
Samtal på Norrbäcksgatan 2020-09-17.

Uppgift

Undertecknad och kollegor träffade flera individer på Norrbäcksgatan 2020-09-17.

Undertecknad hade ett samtal med Yousef El-Beyrouti, [redacted].

Yousef var aningen reserverad vilket kan bero på att han hade flera av hans vänner på platsen. Undertecknad upplevde att Yousef kan berätta mer i ett eventuellt förhör i framtiden.

I samtalet med Yousef berättade han följande:
När skjutningen på Sörbäcksgatan 2020-09-14 skedde så var han inne på Kroksbäcks Livs på Sörbäcksgatan.

När han var inne i butiken hörde han cirka 10-12 skott från ett vapen därefter hörde han två mopeder köra iväg, Yousef var inte helt säker men han tror det var så. Yousef gick ut från butiken och såg då en folkmassa komma springandes mot Kroksbäcks Livs. Yousef såg att det var mycket folk ute på gatorna och många av dom var barn. Yousef frös då till under en kortare period.

Yousef såg ingen av de misstänkta gärningsmännen eller någon av de mopeder han tror sig ha hört.

Undertecknad uppmanade Yousef att prata med dom som håller i utredning.

Undertecknad upplevde Yousef som samarbetsvillig.

/Pa Anton Danmyr

Polisen

PM

PM anonym uppgiftslämnare

Signerad av

Signerad datum

Enhet	Diarienr
Region Syd, Grova brott 3 PO Malmö	5000-K1123172-20

Uppgiftslämnare	Datum	Tid
Cederholm, André	2020-10-07	13:59

Beslag verkställt	Material för analys
Nej	Nej

Mottaget	Mottaget datum	Tid

Sätt på vilket uppgift lämnats

Upprättad av
André Cederholm

Uppgiften avser
Iakttagelser från person som såg händelseförloppet vid skottlossningen Sörbäcksgatan.

Uppgift

20-10-07 kl:11:45 A.Cederholm/N.Lindfors genomförde dörrknackning i området kring Sörbäcksgatan när en person som vill vara anonym kontaktade A.Cederholm när patrullen befann sig i området.
Personen berättar att denna befann sig i området den 14 september mellan klockan 21:00-21:30. Personen har sett skottlossningen på nära håll och vill redogöra vad som skedde på platsen och vilka iakttagelser som gjorts.

Uppgiftslämnaren berättar att denna såg en röd el-sparkcykel (märket Voi) som kom körandes från cykelbanan som ligger parallellt med Lorensborgsgatan och in i Sörbäcksområdet via en cykelstig som ligger längs med fastighetskroppen (Sörbäcksgatan 49-45), se bilaga färdväg.

Två personer färdas på el-sparkcykeln och båda har svarta balaclavor (rånarluvor med tre hål för ögon och mun) nerdragna över sina ansikten samt svarta jackor. Båda personerna var smala till kroppsbyggnaden, cirka 170 cm långa och såg ut att vara i 20 års åldern. Uppgiftslämnaren vet inte med säkerhet om de hade något annat på sina huvuden. Uppgiftslämnaren kan ej heller lämna något signalement på byxor eller skor.

Föraren till el-sparkcykeln stannar i höjd med fastigheterna på Sörbäcksgatan 49 och 47 (baksidan), sedan kliver passageraren som stod bakom föraren av el-sparkcykeln och tar sig ut på grönområdet till höger om fastigheten.

Föraren till el-sparkcykeln svänger sedan runt på cykelstigen och kör tillbaka samma väg som denna kom från (cykelbanan parallellt med Lorensborgsgatan)medans passageraren som står i grönområdet öppnar upp sin svarta jacka och tar fram en pistol från insidan av sin jackan. Passageraren riktar sedan pistolen mot "Lugna Hörnan" och skjuter 7-9 skott.

Efter att passageraren skjutit så springer denna tillbaka mot cykelbanan som ligger parallellt med Lorensborgsgatan. Där ser och hör uppgiftslämnaren att det kommit en svart moped (modell Scooter bensindriven) med en förare till platsen och att el-sparkcykeln och föraren till denna inte längre syns till.

Mopeden står placerad på cykelbanan (parallellt med Lorensborgsgatan) vid ett cykelställ på

kortsidan av grönområdet.

Personen som skjutit springer mot mopeden och sätter sig bakom föraren. Sedan lämnar båda personerna platsen i nordlig riktning.

Allt går väldigt fort och uppgiftslämnaren uppskattar att bara själva skottlossningen varade i max 10 sekunder.

Avrapporterande polisman
Pinsp André Cederholm

Lorensborgsgatan
Lorensborgsgatan
Sörbäcksgatan 43 Garage
Mellanbäcksgår
Sörbäcksgatan 25 Garag
Försk
Sörbäcksgatan
Google
äckens förskola
Röd pil: El-Scooter
Gul pil: Skytten
Vit pil: Mopeden

Polisen

PM

Inhämtning övervakningsfilm Kroksbäcks Livs

Signerad av

Signerad datum

Enhet	Diarienr
Region Syd, Utredningsjour 6 PO Malmö	5000-K1123172-20

Uppgiftslämnare	Datum	Tid
Lindebratt, Theodor	2020-09-15	00:12

Beslag verkställt	Material för analys
Nej	Nej

Mottaget	Mottaget datum	Tid

Sätt på vilket uppgift lämnats

Upprättad av
Theodor Lindebratt

Uppgiften avser
Övervakningsfilm

Uppgift
Undertecknad får i uppgift att säkra övervakningsfilm från händelsen.

Jag kan via butikens övervakningskamera-system se samtliga kameror som finns i butiken.
Det verkar finnas totalt 15 kameror.
Jag sparar ner film från 2020-09-14 kl. 21:10 tom. 2020-09-14 kl. 21:40.
Detta visar butiken innan händelsen. Vid 21:13 kan man se hur folk i butiken reagerar på något. Kort därefter bärs målsägande in i butiken. Det rör sig många personer inne i butiken, vilka kan vara av intresse.
Vid kl. 21:40 är ambulansen i stort sett klar.

Filmen är säkrad till ett USB-minne. Det som finns på USB-minnet är i sin tur bränt till 2 DVD-skivor (dubbletter i form av bruks ex. och arkiv ex. finns). Film 1-7 på skiva 1 och film 8-15 på skiva 2. På varje skiva och USB-minnet finns det även en "Note" fil, som förklarar hur man laddar ner det program som krävs för att se på filmen. Det krävs även inlogg för att kunna ladda ner rätt program.
Butiksinnehavaren har inlogg och med detta inlogg funkar det att titta på filmerna som finns på USB-minnet.

Det finns även en filmsekvens i FILIP. Detta är filmat via mobiltelefon från skärmen inne i butiken. Detta visar från det att en person reagerar på händelsen tills dess att polis anländer till platsen.

Butiksinnehavaren är informerad om att polisen kan behöva hämta in mer film varför han inte ska påverka kamerasystemet.

i tjänsten PA T Lindebratt

Polisen

PM

Identifieringar från Kroksbäcks Livs

Signerad av

Signerad datum

Enhet	Diarienr
Region Syd, Grova brott 5 Rgn Syd	5000-K1123172-20

Uppgiftslämnare	Datum	Tid
Jacobsson, Katarina	2024-08-05	13:42

Beslag verkställt	Material för analys
Nej	Nej

Mottaget	Mottaget datum	Tid

Sätt på vilket uppgift lämnats

Upprättad av
Katarina Jacobsson

Involverade personer	Personnummer/Orgnr	Roll
Chaaban, Ali		Berörd person
El-Beyrouti, Baker		Berörd person
El Mohamad, Hamza		Berörd person
El Mohamad, Ibrahim		Berörd person
Khodr, Ibrahim		Berörd person
El Jebali, Khaled		Berörd person
Mohammad, Montaserbella		Berörd person
Ziab, Sobhi		Berörd person
Hamesh, Yazan A A		Berörd person
El-Beyrouti, Yousef		Berörd person

Uppgiften avser

Uppgift

Undertecknad tog kontakt med Pa Mikaela Nordgren som jobbade i ärendet under hösten 2020.

Mikaela var första patrull på plats och granskade bl. a. övervakningsfilm där hon tog ut stillbilder från övervakningsfilmen på Kroksbäcks Livs. Stillbilderna på personerna fick hon hjälp att identifiera av områdespoliserna Viktor Eriksson och Johan Gripsten, som kunde bekräfta identifieringen på samtliga personer. Viktor och Johan satt tillsammans med Mikaela inne på RCM och gick igenom bilderna.
Mikaela satte samman detta till ett identifierings-PM i powerpoint. Dokumentet läggs in i detta ärende då Mikaela kontrollerat att uppgifterna hon skrev hösten 2020 stämmer (se bilaga identifieringar).

Detta PM kompletterar *"Filmgranskning av Kroksbäcks Livs" Insp Katarina Jacobsson*.

Maskering av butikspersonal och personnummer är utförd av undertecknad.

Filen finns i sin helhet i FILIP.

/ Insp Katarina Jacobsson

Skärmklipp från övervakningsfilm Kroksbäck Livs

Bilder samt identifiering av målsägare och vittnen

Förloppet i korthet

- 21:13:47 En ännu oidentifierad man med grön tröja och svart jacka hör något och tittar ut genom livsens entrédörr. Sobhi Ziab befinner sig längre in i butiken när detta sker.
- 21:13:52 Hamza El Mohammed springer in i livsen från vänster (skotthållet)
- Strax efter honom kommer Baker El Beyrouti. Han kommer från höger, alltså inte från det håll det har skjutits.
- Direkt efter honom kommer Khaled El Jebali, från vänster. Därefter en man med vit keps som ännu är oidentifierad.
- Efter mannen i den vita kepsen kommer Ibrahim El Mohamad samt en ännu oidentifierad kille med gråa kläder. De bär in målsägande Ramadan och lägger honom på golvet inne i livsen.
- Dörren stängs 21:14:14 vilket kan tyda på att de som nu är i livsen är från samma gäng och att man nu bedömer att alla som behöver skydd är där.
- Ibrahim El Mohamad ses titta ut genom livsens glasdörr.
- Ytterligare en person öppnar dörren och kommer in. Han är ännu oidentifierad och har vinröda adidas kläder på sig.
- Ibrahim El Mohamad ses hålla telefon mot örat 21:14:38. Enligt SOS-samtalen är det hans nummer som ringer in till sos vid samma tidpunkt.
- 21:15 De får hjälp av butikspersonal att dra ner säkerhetsgallret för dörren.
- 21:17 Hamza El Mohamad plockar upp en mobiltelefon vid dörren som han ger till Sobhi Ziab. Sobhi säger något till Ramadan och stoppar sedan på sig mobiltelefonen. Troligtvis var det Ramadans telefon då han inte hade någon på sig när patrull kom till platsen.
- 21:19 Patrull på plats. Montaserbella kommer in efter patrullen.
- Hamza El Mohammed samt Montaserbella stannar kvar med målsägande Ramadan till dess att han blir avförd med ambulans efter 21:40 . Detta enligt hans eget önskemål.

Hamza El Mohamad, [redacted]

Identifierad från filmen samt av patrull på plats. Troligtvis målsägare.

Ibrahim El Mohamad, [redacted]

Identifierad från övervakningsfilm samt genom att han ringer in till SOS från sitt eget nummer samtidigt som det syns på filmen att han ringer. I samtalet befinner han sig bredvid den skadade målsägande vilket stämmer med tillfället samt tidpunken från filmen.
Troligtvis målsägare.

Khaled El Jebali, [redacted]

Identifierad genom övervakningsfilm samt av patrull på plats. Troligtvis målsägare.
Springer in i livsen strax innan Ramadan bärs in. Kommer från det håll det nyss skjutits.

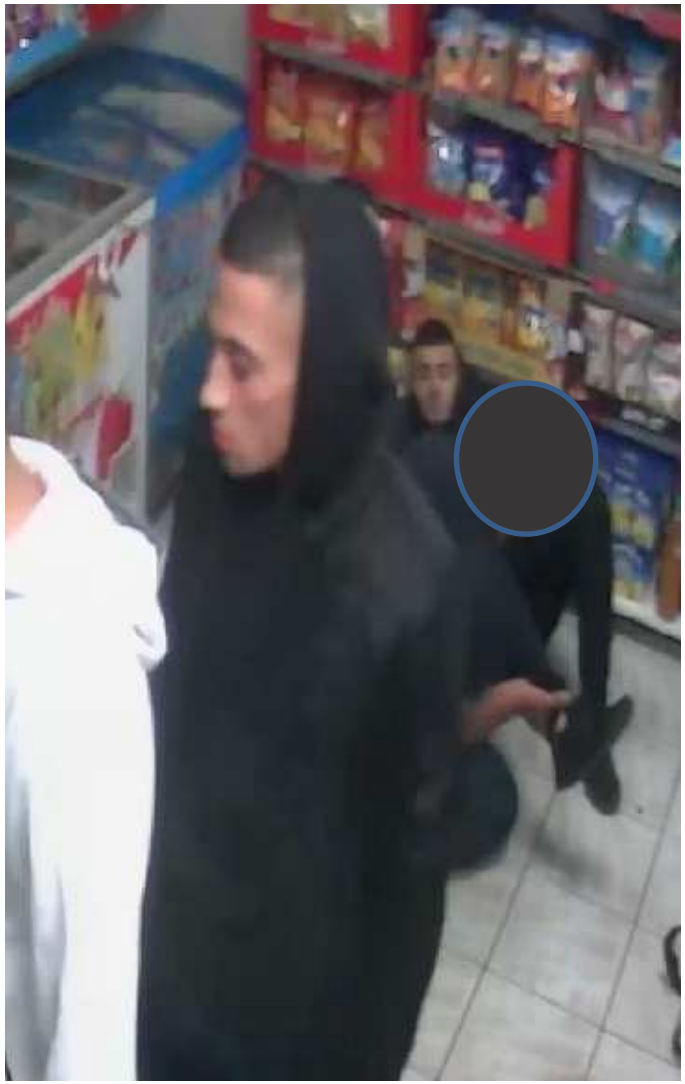

Montaserbella Abdelrahman, [redacted]
Identifierad via övervakningsfilm samt av patrull på plats.
Eventuellt vittne, oklart om han kan vara målsägare.
Kommer in till livsen samtidigt som patrull kommer till plats.

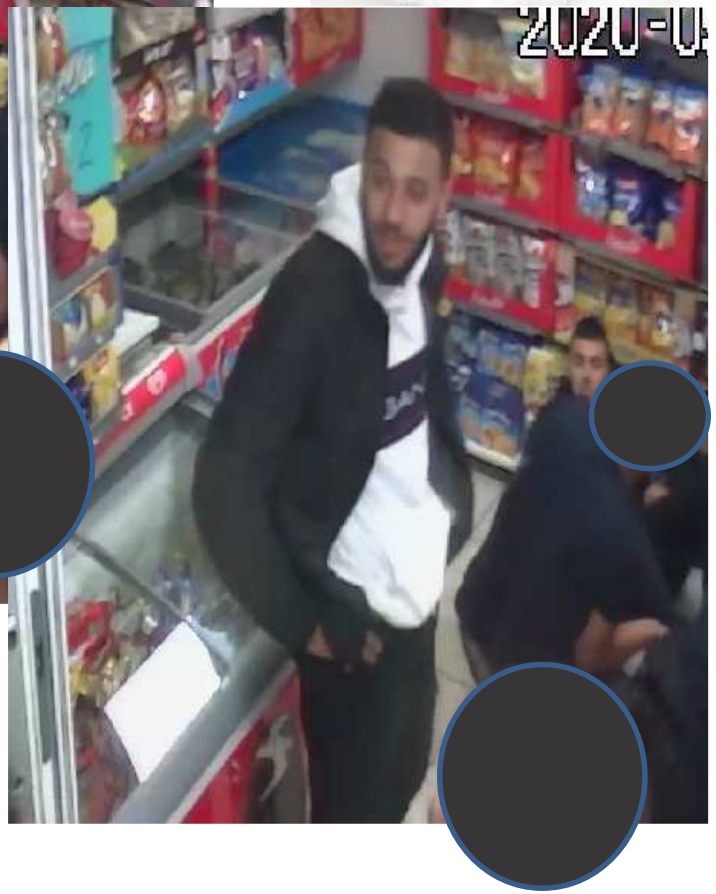

Baker El Beyrouti, [redacted]

Identifierad via övervakningsfilm samt igenkänd i efterhand av Pa Nordgren
Eventuellt vittne. Oklart om han kan vara målsägare.
Kommer inspringande i livsen från höger istället från vänster.
Alltså kommer han inte ifrån det håll där det skjutits. Det går ej dock att utesluta att han först kommit från samma håll som de andra men sprungit förbi livsen för att sen komma in från höger.
Kameran visar endas 1-2 meter ut från entrédörren.

Troligtvis Sobhi Ziab, [redacted]

Identifierad utifrån övervakningsfilm. I PM från Pa Bergstrand nämns även att Sobhi syns på plast
Eventuellt vittne, befann sig inne i livsen vid tidpunkt för skjutningen.

Yousef El Beyrouti, [redacted]

Identifierad utifrån övervakningsfilm samt utifrån att han lämnat uppgifter till polisman som stämmer överens med vad man kan se på filmen. Se separat pm.

Eventuellt vittne. Befinner sig i livsen vid tidpunkt för skjutningen, EJ målsägare.

Ibrahim Khodr, [redacted]

Identifierad via filmen samt av Insp Eriksson och Pa Gripsten på områdesgruppen.
Eventuell målsägare. Bär in Ramadan i livsen efter skjutningen.
Utifrån filmen får man intrycket av att han ingår i samma vänkrets som Ramadan och bröderna El Mohamad.

Signalement utifrån film
Normal till något kraftigare byggd
Grå Hoodie av märket Nike
Grå mjukisbyxor. Grå joggingskor
Keps med röd/vit orm på
Helt snaggad under kepsen
Två midjeväskor, troligtvis Gucci

Yazan Hamesh [redacted]

Identifierad via filmen samt av Insp Eriksson och Pa Gripsten på områdesgruppen.

Kommer in strax efter de andra som verkar ha sprungit från skjutningen.

Eventuell målsägare då han kan tillhöra Ramadans vänkrets utifrån

det du ser på filmen samt att han kommer från vänster håll, där det nyss har skjutits.

Ali Chaaban, [redacted]

Identifierad via filmen samt av Insp Eriksson och Pa Gripsten på områdesgruppen.

Eventuell målsägare. Springer in i livsen sekunderna efter skjutningen.

Kommer från den riktning det nyss har skjutits. Verkar ingå i samma vänkrets som Ramadan och bröderna El Mohamad.

Finns inga ansiktsbilder då han bär keps genom hela filmen. Saknar res-bild men Eriksson/Gripsten känner igen honom på utseende samt klädsel.

<u>Signalement utifrån film</u>

Smal kroppsbyggnad

Tajta jeans med hål

Svart Parajumper jacka med svart pälskrage

Vit keps utan tydlig logga

Polisen

Filmgranskning Kroksbäcks Livs

Signerat av

Signerat datum

Enhet	Diarienr
Region Syd, Grova brott 5 Rgn Syd	5000-K1123172-20

Originalhandlingens förvaringsplats	Datum	Tid
	2024-06-26	11:28

Involverad personal	Funktion
Katarina Jacobsson	Uppgiftslämnare

Berättelse

Filmerna finns lagrade i sin helhet i FILIP.

Filmgranskning
Kroksbäcks Livs

20-09-14 klockan 21:10 – 21:40

Granskat av Insp Katarina Jacobsson

Inledning

Efter skjutningen på Sörbäcksgatan flyr flertalet personer in på Kroksbäcks Livs.
En av personerna är den skjutne Mohammed Ramadan som får hjälp att ta sig i skydd.

Ytterligare tre målsäganden (som ej blir skadade) flyr in i butiken. Dessa är Hamza El Mohamad, Ibrahim El Mohamad, Khaled El Jebali.

Syftet med granskningen är att observera vad som sker i butiken i anslutning till brottet samt identifiera målsäganden.

Filmerna är inhämtade av Pa T Lindebratt, se PM *”Inhämtning övervakningsfilm Kroksbäcks Livs”.*

Det saknas information om tidsstämplarna på kamerorna stämmer med verklig tid, men klockslagen verkar stämma bra i tid då de stämmer ganska bra med första inringare till SOS. Kameratiderna kommer anges i granskningsprotokollet för att få en kronologisk ordning.

Fokus har varit att granska den kamera som är märkt Camera 2 som filmar insidan av entrén till butiken, men också närmsta metern utanför butiksdörren ut på Sörbäcksgatan. Camera 2 är också den kamera som filmar målsägande Mohammed Ramadan från det att han kommer in i butiken fram tills att ambulanspersonal lastar honom.

Samtliga kameror filmar hela tiden men samtliga saknar ljudupptagning.

De personer som benämns med namn är identifierade, se PM ”*Identifieringar från Kroksbäcks Livs”, Insp Katarina Jacobsson,* samt PM ”*Första iakttagelser på plats” , Pa Mikaela Nordgren.*

Maskering av personer eller registreringsnummer har gjorts av undertecknad i syfte att avidentifiera personer som inte är av intresse för utredningen.

Samtliga filmer finns i sin helhet i FILIP.

Platsen

Butiken är en liten livsmedelsbutik på Sörbäcksgatan 14. Den ligger i nedanplan av fastighetshuset utmed Sörbäcksgatan. Själva fastigheten har en innergård en våning upp från Sörbäcksgatan.

Foto från googlemaps (juni 2022)

Målsägande befann sig vid ”Lugna hörnan” (gul stjärna) under beskjutningen.
Röd pil visar var ingången till Kroksbäcks Livs ligger.

Flygfoto från Poliskarta

Grundvy kameror Kroksbäcks Livs

Nedan redovisas de kameror från Kroksbäcks Livs som har en fungerande nedsparad fil och som filmar tidsintervallet kring brottet.
Grundvyn visar kamerans placering och riktning i de aktuella kameravinklarna.

Camera 2 är den kamera som främst granskats i detta PM, då den filmar de sekvenser som bedöms vara av störst vikt i utredningen.

Grundvy Camera 1

Grundvy Camera 2

Grundvy Camera 3

Grundvy Camera 4

Grundvy Cam 1

Grundvy Cam 2

Grundvy Cam 3

Grundvy Cam 4

Grundvy Cam 5

Grundvy Cam 6

Grundvy Cam 7

Granskning av materialet

Klockan 21:12:05 kommer två yngre män och går in i butiken. En av männen parkerar en sparkcykel, liknande en röd Voi, innan han går in i butiken. Mannen i vit tröja identifieras senare som Sobhi Ziab och mannen med svart tröja och grön huva identifieras som Yousef El-Beyrouti.

Klockan 21:13:46 tittar Yousef El-Beyrouti ut genom butiksdörren och verkar reagera på något då hans kroppsspråk förändras från att ha tittat ut förutsättningslöst till att han blir spänd i kroppen och tittar ut mer försiktigt.

Klockan 21:13:47 verkar en butiksanställd i butiken ha reagerat på något då han också går mot dörren för att titta ut. Därefter backar både Yousef El-Beyrouti och den butiksanställde tillbaka in i butiken. *(maskering av butikspersonal, registreringsnummer)*

Klockan 21:13:52 rusar en man in i butiken. Mannen kommer från vänster håll utifrån Kroksbäcks Livs ingång. Längre ned till vänster ligger ”Lugna hörnan”. Mannen är identifieras senare som målsägande Hamza El Mohamad. Den butiksanställde mannen i svart t-shirt flyr längre in i butiken medan Yousef El-Beyrouti står kvar strax innanför butiksdörren.

Klockan 21:13:52, direkt efter att Hamza El Mohamad har rusat in i butiken syns en man i vit långärmad tröja springa förbi ingången till Kroksbäcks Livs (mannen kommer senare att springa in i butiken)

Klockan 21:13:56 rusar ytterligare en man in i butiken. Han kommer dock från höger sidan om ingången och identifieras senare som Baker El-Beyrouti. *(maskering av registreringsnummer)*

Klockan 21:13:57 rusar nästa man in i butiken. Även han kommer från vänster sida om ingången, d.v.s. från det håll ”Lugna hörnan ligger”. Han identifieras senare som målsägande Khaled El Jebali. *(maskering av registreringsnummer)*

Klockan 21:14:02 rusar nästa man in i butiken, iklädd svart jacka, vit tröja, vit keps samt blå jeans. Han identifieras senare som Ali Chaaban Även han kommer från vänster sida om ingången, d.v.s. från det håll ”Lugna hörnan ligger”. *(maskering av registreringsnummer)*

Klockan 21:14:03 syns en man i grönaktig jacka släpandes på den skadade målsägande Ramadan. Mannen i grönaktig jacka kommer från vänster sida om ingången, d.v.s. från det håll ”Lugna hörnan ligger”. Han identifieras senare som Ibrahim El Mohamad. *(maskering av registreringsnummer)*

Klockan 21:14:06 får Ibrahim El Mohamad målsägande Ramadan in i butiken tillsammans med hjälp från ytterligare en man. Mannen som hjälper till att få in skadade Ramadan i butiken har en grå jacka och byxor samt en grå keps med röd/vitt tryck. Även han kommer från vänster sida om ingången, d.v.s. från det håll ”Lugna hörnan ligger”. Han identifieras senare som Ibrahim Khodr.

Det är tydligt att målsägande Ramadan inte kan gå själv då han verkligen släpas in av Ibrahim El Mohamad. Ibrahim *(maskering av registreringsnummer)*

Klockan 21:14:08 stänger Ibrahim Khodr dörren till butiken. Ramadan lämnas på golvet och verkar inte kunna resa sig upp. Därefter verkar Ibrahim Khodr och Ibrahim El Mohamad stressade och går vidare in i butiken.

Klockan 21:14:18 Ramadan håller upp sitt högra ben med hjälp av armarna och verkar försöka prata med någon.

Klockan 21:14:23 kommer ytterligare en man in i butiken. Han har en rödaktig träningsjacka med vita ränder och matchande träningsbyxor. . Även han kommer från vänster sida om ingången, d.v.s. från det håll ”Lugna hörnan ligger”. Mannen identifieras senare som Yazan Hamesh. *(maskering av registreringsnummer)*

Yazan Hamesh bär på något svar som ser ut som ett klädesplagg samt en wunderbaum. *(maskering av registreringsnummer)*

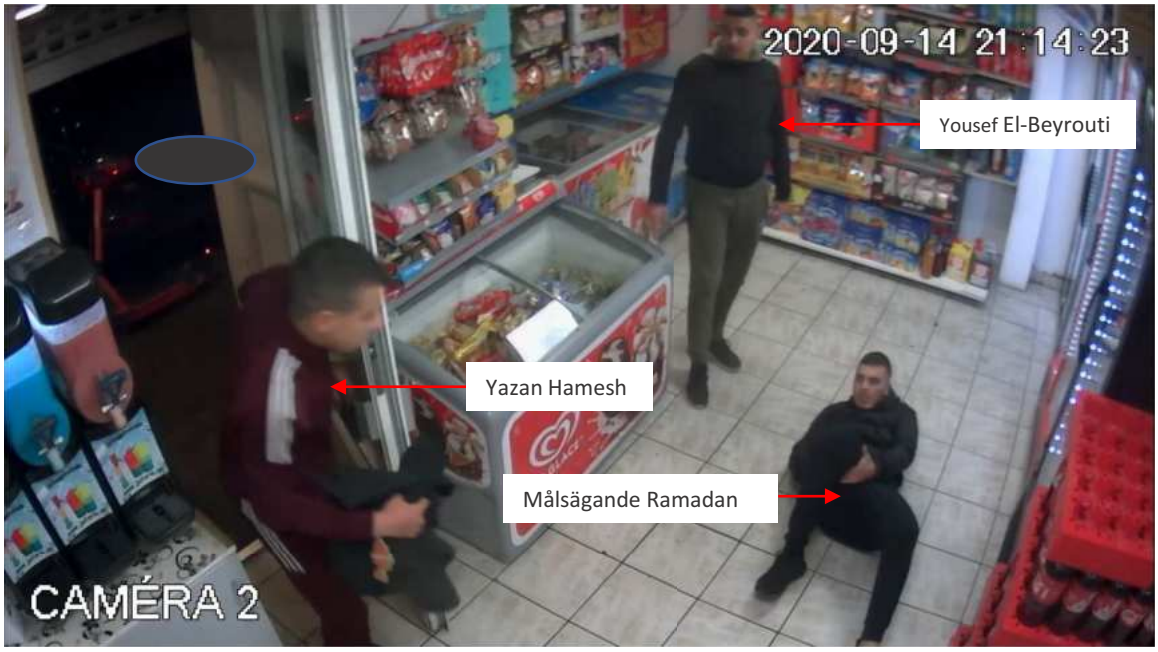

Ramadan lämnas ensam några sekunder och ser ut att säga något, han börjar även känna efter med sin vänstra hand på utsidan av sina fickor, som att han letar efter något.

Klockan 21:14:33 syns Ibrahim El Mohamad komma tillbaka ut till Ramadan. Man kan se att Ibrahim El Mohamad pratar i mobiltelefon under tiden som han tittar till Ramadan. Ramadan verkar ha ont och grimaserar.

Klockan 21:14:38 försöker Ibrahim Khodr få ner jalusiet för dörren. Butikspersonal tillkallas och 21:15:14 har jalusiet börja fällas ned av butikspersonal och är helt nedfällt klockan 21:15:47.

Klockan 21:15:28 . Ramadan verkar vilja få hjälp att flyttas längre in i butiken. Ibrahim Khodr flyttar Ramadan någon meter längre in.

Klockan 21:15:42. Ramadan får hjälp av flera personer att flyttas ännu lite längre in i butiken. Ramadan håller hela tiden för sitt högra ben när han blir förflyttad och grimaserar. *(maskering av butikspersonal)*

Ramadan flyttas så att han kan vila ryggen mot några butikshyllor. En butiksanställd tar en dricka från kylen och hjälper Ramadan att dricka. *(maskering av butikspersonal)*

Ytterligare en person som verkar arbeta i butiken kommer och ser ute att hjälpa Ramadan med skadan. *(maskering av butikspersonal)*

21:17:35 Hamza El Mohamad öppnar dörren till butiken och plockar upp vad som ser ut till att vara en mobiltelefon som ligger mellan dörren och jalusiet. *(maskering av butikspersonal)*

Hamza El Mohamad räcker över mobiltelefonen till Sobhi Ziab. Ibrahim El Mohamad är fortsatt i telefonsamtal. *(maskering av butikspersonal)*

Hamza El Mohamad går ut igen och håller koll mellan entrédörren och jalusiet. Sobhi Ziab som tog emot mobiltelefonen ser ut att prata kort med Ramadan och Sobhi Ziab stoppar sedan ned mobiltelefonen i sin högra byxficka. *(maskering av butikspersonal)*

Flertalet av männen som rusade in i butiken efter skjutningen går ut igen när en butiksanställd öppnar jalusiet. De verkar gå ut för att hjälpa polispersonal till rätt adress. Ramadan fortsätter att få hjälp av annan butikspersonal. *(maskering av butikspersonal)*

Klockan 21:18:53 Polispatrull som är först på plats, Mikaela Nordgren samt Ellen Gunnarsson, kommer in i butiken. Dessa syns sedan vårda Ramadan under de första minuterna. *(maskering av butikspersonal, registreringsnummer)*

Sekunderna efter att polis kommer in i butiken syns även Montaserbella Mohammad komma in i butiken för första gången. Han identifieras av patrull på plats. *(maskering av butikspersonal, registreringsnummer och kunder)*

Under de första fem minuterna som polis är på plats är det väldigt rörigt inne i butiken. Flertalet personer går in– och ut från butiken hela tiden. De som stannar kvar tillslut hos Ramadan är förutom butiksinnehavarna och polispersonal, Hamza El Mohamad samt Montaserbella Mohammad som identifieras av patrull på plats. *(maskering av butikspersonal, registreringsnummer)*

Klockan 21:32:52 syns ambulanspersonal komma in i butiken. Därefter vårdar ambulanspersonal Ramadan genom att ge läkemedel samt spjäla hans högra ben.

Klockan 21:40:00 avslutas filminspelningen och Ramadan håller då fortsatt på att vårdas av ambulanspersonal. Vid hans sida sitter fortfarande Montaserbella Mohammad kvar. *(maskering av butiksanställd, registreringsnummer samt ambulanspersonal)*

Polisen

PM Personer & fordon vid avspärrning (maskad)

Signerat av

Signerat datum

Enhet	Diarienr
Region Syd, Grova brott 5 Rgn Syd	5000-K1123172-20

Originalhandlingens förvaringsplats	Datum	Tid
	2024-02-22	16:32

Involverade personer	Personnummer/Orgnr	Roll
Hasanovic, Amel		Berörd person
Bytyqi, Zulja		Berörd person
Celja, Valentin		Berörd person
Bytyqi, Arnis		Berörd person

Involverad personal	Funktion
Erika Jakobsson	Uppgiftslämnare

Berättelse

Ut har maskat personnummer. Berörda personer har kopplats till detta dokument.
Ett personnummer var felaktigt inskrivet, personen var inte född år 2000 utan korrekt år är 2002. Personen född 2002 kopplad till dokumentet.
Originalhandling finns i slasken.

/
Erika Jakobsson
Utredare

Polisen

PM

Personer & fordon vid avspärrning

Signerad av

Signerad datum

Enhet	Diarienr
Region Syd, BF-IGV 3 LPO Kävlinge	5000-K1123172-20

Uppgiftslämnare	Datum	Tid
Dahlberg, Emma	2020-09-14	23:59

Beslag verkställt	Material för analys
Nej	Nej

Mottaget	Mottaget datum	Tid

Sätt på vilket uppgift lämnats

Upprättad av
Emma Dahlberg

Uppgiften avser
Identifiering av personer och fordon vid avspärrningen

Uppgift

Identifiering av personer som befann sig vid avspärrningen, öster om brottsplatsen.

[redacted], Zulja Bytyqi
, Arnis Bytyqi
, Valentin Celja
, Amel Hasanovic

Fordon parkerade på parkeringsplatsen öster om brottsplatsen:

SUY324
LKT434
HXS904
OB 6647A (polsk)
RTK416
OK 62962 (polsk)
RWL323
PAS395
JOY781
XWR219
CUX088
JBZ955
SRR006
DEF807
OJH536
YWN001
NFY567
YOX208

Andra parkerade fordon innanför avspärrningen:

NRD864
TUF215
JLL475

Polisen

Id kontroll - personer vid avspärrningen (maskad)

Signerat av

Signerat datum

Enhet	Diarienr
Region Syd, Grova brott 5 Rgn Syd	5000-K1123172-20

Originalhandlingens förvaringsplats	Datum	Tid
	2024-02-22	16:47

Involverade personer	Personnummer/Orgnr	Roll
Mohammed, Aram Namiq		Berörd person
Mohammed Khalifa Gamil, Tarik		Berörd person
Ibrahim, Bawan Ali Ibrahim		Berörd person
Salinas Yancunta, Wilfredo		Berörd person
Humadi, Ali		Berörd person
Taghinejad Saeid Abad, Alireza-Arash		Berörd person
Hamah Sor, Ali Ibrahim Hamah Sor		Berörd person

Involverad personal	Funktion
Erika Jakobsson	Uppgiftslämnare

Berättelse

Ut har maskat personnummer och telefonnummer. Aktuella personer har kopplats som berörda personer till detta dokument.
Originalhandling finns i slasken.

/Erika Jakobsson
Utredare

Polisen

Avrapporteringspm

Id kontroll - personer vid avspärrningen

Signerad av

Signerad datum

Enhet	Diarienr
Region Syd, Rörlig kontroll gräns 8 Rgn Syd	5000-K1123172-20

Uppgiftslämnare	Datum	Tid
Petersson, Johan	2020-09-15	02:25

Beslag verkställt	Material för analys
Nej	Nej

Mottaget	Mottaget datum	Tid

Sätt på vilket uppgift lämnats

Upprättad av
Johan Petersson

Uppgiften avser
Id kontroll på personer som stod vid avspärrningen.

Uppgift

Följande personer kontrollerades då de stod vid avspärrningen.

[redacted]
Tarik Mohammed Khalifa Gamil
Kom nyss till platsen har inte hört eller sett något. Befann sig vid avspärrningen uppe på Sörbäcksgatan jämna nummer, runt 24

[redacted]
Aram Namiq Mohammed
Va hemma i sin lägenhet på Sörbäcksgatan 6 när han hörde 7-8 höga smällar. Gick då till balkongen men såg inget. Befann sig uppe på Sörbäcksgatan jämna nummer, runt 24.
Mobil: [redacted]

[redacted]
Alireza-Arash Taghinejad Saeid Abad
Hörde 4-5 skott när han befann sig i sin lägenhet. Såg inget av händelsen. . Befann sig vid avspärrningen uppe på Sörbäcksgatan jämna nummer, runt 24
Mobil: [redacted]

[redacted]
Bawan Ali Ibrahim Ibrahim
Uppger att han hörde 4 höga smällar. Såg inget. Befann sig vid avspärrningen uppe på Sörbäcksgatan jämna nummer, runt 24
Mobil: [redacted]

[redacted]
Ali Ibrahim Hamah Sor Hamah Sor
Uppger att han hörde 2-4 höga smällar. Såg inget. Befann sig vid avspärrningen uppe på Sörbäcksgatan jämna nummer, runt 24
Mobil: [redacted]

[redacted]
Uppger att han hörde 5-6 höga smällar som upplevdes som skott. Såg inget. Befann sig vid

avspärrningen uppe på Sörbäcksgatan jämna nummer, runt 24
Mobil: [redacted]

[redacted]
Wilfredo Salinas Yanccunta
Har ej hört eller sett något. . Befann sig vid avspärrningen uppe på Sörbäcksgatan ojämna nummer.

/Pa. J Petersson

Polisen

Identifiering Sörbäcksgatan (maskad)

Signerat av

Signerat datum

Enhet	Diarienr
Region Syd, Grova brott 5 Rgn Syd	5000-K1123172-20

Originalhandlingens förvaringsplats	Datum	Tid
	2024-02-23	10:12

Involverade personer	Personnummer/Orgnr	Roll
Khan, Abid		Berörd person
Al-Rubaiai, Ahmed Majid Jomaa		Berörd person
Pettersson Hedén, Björn		Berörd person
Pettersson, Hanna		Berörd person
Sarhan, Khaleefah Jumaah		Berörd person
Silva Salinas, Nicolas		Berörd person
Abou-Hichme, Kareem		Berörd person
Abou Harb, Amne		Berörd person
Tokhi, Ahmedullah		Berörd person
Pettersson, André		Berörd person
Machehrawi, Muhieddine		Berörd person
Hedén Los, Anthon		Berörd person

Involverad personal	Funktion
Erika Jakobsson	Uppgiftslämnare

Berättelse

Ut har maskat personnummer. Originalhandling finns i slasken.

/
Erika Jakobsson
Utredare

Polisen

Tjänsteanteckning

Identifiering Sörbäcksgatan

Signerad av

Signerad datum

Enhet	Diarienr
Region Syd, Flygplatsgrupp 1 Rgn Syd	5000-K1123172-20

Uppgiftslämnare	Datum	Tid
Conradsen, Oskar	2020-09-15	00:32

Beslag verkställt	Material för analys
Nej	Nej

Mottaget	Mottaget datum	Tid

Sätt på vilket uppgift lämnats

Upprättad av
Oskar Conradsen

Uppgiften avser
Identifiering av personer som stod ovanför Livs butiken men som inte sett något.

Uppgift
[redacted]
Khaleefah Jumaah Sarhan
Kareem Abou-Hichme
Amne Abou Harb
Ahmed Majid Jomaa Al-Rubaiai
Abid Khan
Ahmedullah Tokhi
Muhieddine Machehrawi
Andre Baloo Ingemar Pettersson
Anthon Erik Mats Los
Hanna Elisabth Pettersson
Björn Erik Hedèn
Nicolas Ignacio Silva Salinas

I tjänsten
PA O Conradsen

Polisen

Identifiering - personer på plats (maskad)

Signerat av

Signerat datum

Enhet	Diarienr
Region Syd, Grova brott 5 Rgn Syd	5000-K1123172-20

Originalhandlingens förvaringsplats	Datum	Tid
	2024-04-23	15:30

Involverade personer	Personnummer/Orgnr	Roll
Mohammad, Montaserbella		Berörd person
El Mohamad, Hamza		Berörd person
El Jebali, Khaled		Berörd person

Involverad personal	Funktion
Erika Jakobsson	Uppgiftslämnare

Berättelse

Ut har maskat personnummer. Originalhandling finns i slasken.

/
Erika Jakobsson
Utredare

Polisen

Tjänsteanteckning

Identifiering - personer på plats

Signerad av

Signerad datum

Enhet
Region Syd, Utredningsjour 6 PO Malmö

Diarienr
5000-K1123172-20

Uppgiftslämnare	Datum	Tid
Gunnarsson, Ellen	2020-09-15	01:17

Beslag verkställt	Material för analys
Nej	Nej

Mottaget	Mottaget datum	Tid

Sätt på vilket uppgift lämnats

Upprättad av
Ellen Gunnarsson

Uppgiften avser
Identifiering - personer på plats

Uppgift
De som identifierades inne på Krokbäcks Livs var följande;
[redacted] Montaserbella
Khaled
Hamza

I tjänsten
Pasp. E. Gunnarsson

Polisen

ID på personer vid avspärrning (maskad)

Signerat av

Signerat datum

Enhet	Diarienr
Region Syd, Grova brott 5 Rgn Syd	5000-K1123172-20

Originalhandlingens förvaringsplats	Datum	Tid
	2024-04-23	15:55

Involverade personer	Personnummer/Orgnr	Roll
Abdul Rahman, Ahmad		Berörd person
Lukacs, Argjent		Berörd person
Abduljabbar, Taha Afif Abduljabbar		Berörd person
Björkman, Mattias		Berörd person
Mohammad, Jafar		Berörd person
Zabi, Andar		Berörd person
Nabi, Monir		Berörd person
Abdul Sater, Malek		Berörd person
Namuq, Danyar Salam Namuq		Berörd person
Rashdan, Jamal		Berörd person
Nematullah, Saifullah		Berörd person
Adan, Jamal		Berörd person
Hosseni, Benjamin		Berörd person
Abbibi, Maria		Berörd person
Ismail El Mawla, Ali		Berörd person
Abdullah, Salah		Berörd person

Involverad personal	Funktion
Erika Jakobsson	Uppgiftslämnare

Berättelse

Ut har maskat personnummer. Originalhandling finns i slasken.

Två personnummer är i texten angivna felaktigt, ett med en extra siffra och ett med en saknad siffra. Genom namnen har personernas ID kunnat hittas ändå, samtliga upptecknade personer har därför kopplats till detta dokument som "berörda personer".

/
Erika Jakobsson
Utredare

Polisen

Tjänsteanteckning

ID på personer vid avspärrning

Signerad av

Signerad datum

Enhet	Diarienr
Region Syd, Utredningsjour 10 PO Malmö	5000-K1123172-20

Uppgiftslämnare	Datum	Tid
Thunander, Måns	2020-09-15	02:27

Beslag verkställt	Material för analys
Nej	Nej

Mottaget	Mottaget datum	Tid

Sätt på vilket uppgift lämnats

Upprättad av
Måns Thunander

Uppgiften avser
Kontrollerade personer vid avspärrningarna av brottplatsen

Uppgift
[redacted] Ali Ismail
Mattias Björkman
Saifullah Nematullah
[redacted] Danyar Naqug
Salah Abdullah
Monir Nabi
Jamal Adan
Malek Sater
Taha Adbuljabbar
Argjent Lukacs
Ahmad Rahman
Jamal Rashdan
Jafar Mohammad
Andar Zabi
Benjamin Hosseni
Maria Abbibi.

Maria Abbibi sa att hon hörde en moped eller motorcykel köra direkt efter skottljud. Hon hade inte sett mopeden/motorcykeln. Ingen av ovanstående hade sett något intressant för utredningen.

Malmö 15/9-2020
Pa. Thunander

Polisen

Kontroll personer vid avspärrning (maskad)

Signerat av

Signerat datum

Enhet	Diarienr
Region Syd, Grova brott 5 Rgn Syd	5000-K1123172-20

Originalhandlingens förvaringsplats	Datum	Tid
	2024-05-14	09:44

Involverade personer	Personnummer/Orgnr	Roll
Balros, Andrej		Berörd person
Rajabi, Benjamin		Berörd person
El Mohamad, Yosef		Berörd person
Binakaj, Ismet		Berörd person

Involverad personal	Funktion
Erika Jakobsson	Uppgiftslämnare

Berättelse

Ut har maskat personnummer. Omnämnda personer inlagda som berörda personer.
Originalhandling finns i slasken.

/
Erika Jakobsson
Utredare

Polisen

PM

Kontroll personer vid avspärrning

Signerad av

Signerad datum

Enhet	Diarienr
Region Syd, Utredning 6 LPO Malmö Söder	5000-K1123172-20

Uppgiftslämnare	Datum	Tid
Henriksson, Hannes	2020-09-15	02:24

Beslag verkställt	Material för analys
Nej	Nej

Mottaget	Mottaget datum	Tid

Sätt på vilket uppgift lämnats

Upprättad av
Hannes Henriksson

Uppgiften avser
Personer kontrollerade vid avspärrning

Uppgift
Undertecknad kontrollerade följande personer vid avspärrningen på Sörbäcksgatan 24 kort efter händelsen:

Ismet Binakaj, [redacted]

Berättar att han inte vet vad som hänt, bara att han hört smällar.

Yosef El Mohamad, [redacted]

Berättar att han inte vet något om vad som hänt, kom enligt uppgift till platsen efteråt.

Andrej Balros, [redacted]

Bor nära platsen, hörde att något hänt. Inte sett eller hört något.

Muhammed Shah Rajabi, [redacted]

Bor nära platsen, hörde att något hänt. Inte sett eller hört något.

I tjänsten,
Pa Hannes Henriksson

Polisen

Tjänsteanteckning (maskad)

Signerat av

Signerat datum

Enhet	Diarienr
Region Syd, Grova brott 5 Rgn Syd	5000-K1123172-20

Originalhandlingens förvaringsplats	Datum	Tid
	2024-05-14	09:37

Involverade personer	Personnummer/Orgnr	Roll
Alhusami, Mohammad Ghazi		Berörd person
El Hajji, Mohamed		Berörd person

Involverad personal	Funktion
Erika Jakobsson	Uppgiftslämnare

Berättelse

Ut har maskat personnummer och telefonnummer. Nämnda personer läggs in som berörda personer. Originalhandling finns i slasken.

/
Erika Jakobsson
Utredare

Polisen

Tjänsteanteckning

Personer på identifierade på plats, Sörbäcksgatan.

Signerad av

Signerad datum

Enhet	Diarienr
Region Syd, Rörlig kontroll gräns 8 Rgn Syd	5000-K1123172-20

Uppgiftslämnare	Datum	Tid
Jibbers, Jenny	2020-09-15	00:17

Beslag verkställt	Material för analys
Nej	Nej

Mottaget	Mottaget datum	Tid

Sätt på vilket uppgift lämnats

Upprättad av
Jenny Jibbers

Uppgiften avser
Personer på identifierade på plats, Sörbäcksgatan.

Uppgift

Nedanstående personer identifierades på "balkongen" uppe vid Sörbäcksgatan vid de jämna numren.

[redacted]
Mohamed
[redacted]

Uppger att han verken sett eller hört något.

[redacted]
Mohammad
(Inget nummer)

Även han uppger att han inte hört eller sett någonting.

Polisen

Uppgifter från personer på platsen (maskad)

Signerat av

Signerat datum

Enhet	Diarienr
Region Syd, Grova brott 5 Rgn Syd	5000-K1123172-20

Originalhandlingens förvaringsplats	Datum	Tid
	2024-05-13	16:10

Involverade personer	Personnummer/Orgnr	Roll
Nezami, Ahad		Berörd person
Al-Rifai, Husam Mohamed		Berörd person

Involverad personal	Funktion
Erika Jakobsson	Uppgiftslämnare

Berättelse

Ut har maskat personnummer och telefonnummer.

Personerna som nämns är inlagda som berörda personer. Av den ordinarie handlingen kan inte utläsas vad som menas med att dessa personer var "på platsen", då flera platser/adresser är aktuella i utredningen. De båda var dock vid brottstillfället folkbokförda i närheten av brottsplatsen på Sörbäcksgatan, varvid det får antas att det är den platsen som avses. Husam är inte längre folkbokförd i Sverige, han har utvandrat.

Originalhandling finns i slasken.

/
Erika Jakobsson
Utredare

Polisen

Tjänsteanteckning

Uppgifter från personer på platsen

Signerad av

Signerad datum

Enhet	Diarienr
Region Syd, Utredning 2 LPO Lund	5000-K1123172-20

Uppgiftslämnare	Datum	Tid
Östbring, Hanna	2020-09-15	00:06

Beslag verkställt	Material för analys
Nej	Nej

Mottaget	Mottaget datum	Tid

Sätt på vilket uppgift lämnats

Upprättad av
Hanna Östbring

Uppgiften avser
Uppgifter från personer på platsen

Uppgift
Följande personer var på platsen men uppgav att de inte sett eller hört något.

Ahad Nezami
Personnummer: [redacted]
Telefonnummer: [redacted]

Husam Mohamed Al-Rifai
Personnummer: [redacted]
Telefonnummer: [redacted]

i tjänst
Pa Östbring

Polisen

PM

Kontakt ang potentiellt vittne Kareem Abou-Hichme

Signerad av

Signerad datum

Enhet	Diarienr
Region Syd, Grova brott 3 PO Malmö	5000-K1123172-20

Uppgiftslämnare	Datum	Tid
Kull, Joakim	2020-10-28	15:06

Beslag verkställt	Material för analys
Nej	Nej

Mottaget	Mottaget datum	Tid

Sätt på vilket uppgift lämnats

Upprättad av
Joakim Kull

Uppgiften avser
Kontakt angående potentiellt vittne

Uppgift
Undertecknad har varit i kontakt med Ahmad, far till Kareem Abou-Hichme, 17. Kareem skulle eventuellt vara ett potentiellt vittne då han anträffades av polispatrull på plattformen ovanför livsen, Sörbäcksgatan.

Ahmad berättar att han, tillsammans med sin familj (Kareem inkluderat) begav sig till Sörbäcksgatan en bra stund efter det att de hört skottlossning. Detta för att de var nyfikna och ville se vad det var som hade hänt.

Kareem har alltså inte sett något som Ahmad inte har, och Ahmad har inget av intresse att tillföra utredningen.

I tjänst
Pa J. Kull

Polisen

PM

Kontakt med Hanna Pettersson

Signerad av

Signerad datum

Enhet	Diarienr
Region Syd, Grova brott 3 PO Malmö	5000-K1123172-20

Uppgiftslämnare	Datum	Tid
Nordgren, Mikaela	2020-10-30	13:15

Beslag verkställt	Material för analys
Nej	Nej

Mottaget	Mottaget datum	Tid

Sätt på vilket uppgift lämnats

Upprättad av
Mikaela Nordgren

Uppgiften avser
Kontakt med eventuellt vittne / identifierad vid avspärrningarna

Uppgift
Undertecknad fick i uppgift att kontakta Hanna Pettersson och hennes son André Pettersson för att höra om de hade sett eller hört något i samband med brottet. Båda två identifierades av patruller vid avspärrningarna efter skjutningen.

Jag fick kontakt med Hanna Pettersson via telefon. Hon uppgav att varken hon eller André varit på plats när skjutningen ägde rum. De bor på Norrbäcksgatan och var hemma under kvällen. Det var däremot ingen av dem som hörde skotten. Istället var det André som fick sms av en kompis om att något hade hänt på Sörbäcksgatan.
Hanna och André blev då nyfikna och gick tillsammans ner för att titta. När de kom ner var avspärrningar dragna och det var många poliser på plats.

Varken Hanna eller André har sett eller hört något. De vet heller inget om den eller de personer som blivit beskjutna. Med anledning av detta genomförs inget förhör med Hanna och jag har heller inte tagit vidare kontakt med André.

I tjänsten,

Pa Nordgren

Polisen

PM

Kontakt med vittne Abou Harb, Amne

Signerad av

Signerad datum

Enhet	Diarienr
Region Syd, Grova brott 3 PO Malmö	5000-K1123172-20

Uppgiftslämnare	Datum	Tid
Cervin, Helena	2020-11-27	09:34

Beslag verkställt	Material för analys
Nej	Nej

Mottaget	Mottaget datum	Tid

Sätt på vilket uppgift lämnats

Upprättad av
Helena Cervin

Uppgiften avser
Vittne Abou Harb, Amne Sörbäcksgatan

Uppgift

Vittnet Abou Harb, Amne identifierades av polis när hon stod i närheten av brottsplatsen, ovanför livset på en gångbro som förbinder de olika huskropparna i de höga flervåningshusen på Sörbäcksgatan.

Kontakten med kvinnan har skett via kvinnans svärdotter som skulle fråga svärmodern vad denna sett. Kvinnan talar inte svenska vilket svärdottern gör. Igår fick jag åter kontakt med svärdottern som berättade att svärmodern sagt att hon kom till platsen efter händelsen/skottlossningen. Hon har därför inte sett något som kan vara av värde för utredningen. Svärdottern skriver i SMS : Hon var hemma den dagen och hörde ljud likt alla andra i området men vet inte mer.

Kvinnan kallas inte till förhör.

//Helena Cervin, utr

Polisen

PM

Bilar och personer runt akuten SUS

Signerad av

Signerad datum

Enhet
Region Syd, Grova brott 3 PO Malmö

Diarienr
5000-K1123172-20

Uppgiftslämnare	Datum	Tid
Stafström, Mattias	2020-09-15	16:12

Beslag verkställt: Nej

Material för analys: Nej

Inträffat på

Adress
Ruth Lundskogsgata 5
214 21 Malmö

Platsbeskrivning

Inträffat mellan 2020-09-14 22:00
och 2020-09-15 05:00

Mottaget

Mottaget datum 2020-09-15

Tid 16:00

Sätt på vilket uppgift lämnats

Upprättad av
Mattias Stafström

Uppgiften avser
Ordningsvakts observationer om bilar och personer vid akuten SUS

Uppgift

Åsa Widell, ordningsvakt på SUS ringer upp mig. Hon berättar följande:

Pb TUF215 anlände till akuten SUS vid 22-tiden 14/9. Passageraren fram, en man i tidiga 20-årsåldern går fram till Åsa och säger att han är släkt med MÄ som blivit skjuten. Mannen blir förbannad när Åsa säger åt honom att han inte kan komma in på akuten. Mannen lämnade sedan i pb TUF215 via Carl-Gustafs väg och sedan Pildammsvägen.

Åsa beskriver mannen som ca 170 cm lång, kort mörkt hår. Mannen bar en svart jacka med en vit hoody under. Föraren skall ha varit en man i 20-årsåldern som vid tillfället bar en keps. Det är oklart om det fanns fler personer i bilen pga tonade rutor.

Åsa såg även pb BRY691 utanför akuten vid 22-tiden. Det skall ha anlänt tre tjejer i bilen enligt Åsa och en av dem ska ha presenterat sig som MÄ fru. Ingen av tjejerna skall ha velat prata med patrullerna på plats. Bilen återkom sedan vid 04-tiden.

Åsa observerade även pb LUM048 som körde fram och tillbaka vid entrén till akuten ca 10 minuter efter att de två översta bilarna anlänt. Bilen återvände sedan vid fyra tillfällen under natten.

Polisen

PM (maskad)

Signerat av

Signerat datum

Enhet	Diarienr
Region Syd, Grova brott 5 Rgn Syd	5000-K1123172-20

Originalhandlingens förvaringsplats	Datum	Tid
	2024-02-23	10:37

Involverade personer	Personnummer/Orgnr	Roll
Tesfai Ghebreselase, Jonas		Berörd person
Alam Edeen, Hassan		Berörd person
Hansson, Imo		Berörd person
El-Zraie, Mohammed		Berörd person

Involverad personal	Funktion
Erika Jakobsson	Uppgiftslämnare

Berättelse

Ut har maskat personnummer. Berörda personer har kopplats till detta dokument. Notera att Imad Alzuriey idag har namnet Imo Hansson, i originalhandlingen där personnumret noterats finns dock ett skrivfel. Originalhandling finns i slasken.

/
Erika Jakobsson
Utredare

Polisen

PM

Signerad av

Signerad datum

Enhet	Diarienr
Region Syd, BF-IGV 1 LPO Kävlinge	5000-K1123172-20

Uppgiftslämnare	Datum	Tid
Norén, Gustaf	2020-09-15	01:13

Beslag verkställt	Material för analys
Nej	Nej

Mottaget	Mottaget datum	Tid

Sätt på vilket uppgift lämnats

Upprättad av
Gustaf Norén

Uppgiften avser

Uppgift

RB 64-3170 Pa Norén/Pa Reimhagen ingick aktuell kväll i Rimfrost.

Patrullen övertog bevakning av entrén till akuten i Malmö av annan patrull. Vi fick information om att en silvrig BMW med registreringsnummer KWO744 passerat akuten flertalet gånger och verkat intresserade av bevakningen.

Då patrullen stod utanför entrén passerade aktuell BMW två gånger fram och tillbaka. Den tredje gången fordonet skulle passera lyckades patrullen stoppa det och vinka in det till sidan.

I bilen befann sig följande personer:
Förare: [redacted] Mohammed El-Zraie
Passagerare fram: [redacted] Imad Alzuriey
Passagerare vänster bak: [redacted] Jonas Tesfai Ghebreselase
Passagerare höger bak: [redacted] Hassan Alam Edeen.

PL19/PL20A§ genomfördes tillsammans med RB 64-1100, utan anmärkning.

Personerna i bilen var inte särskilt intresserade av att samtala med patrullerna och hade allmänt dålig attityd. Ingen av personerna ville berätta vad de gjorde på platsen mer än att de "var ute och körde bara".

I tjänsten
Pa Norén

Polisen

PM

Omständigheter husrannsakan Hålsjög 15

Signerad av

Signerad datum

Enhet	Diarienr
Region Syd, BF-IGV 8 LPO Malmö Söder	5000-K1123172-20

Uppgiftslämnare	Datum	Tid
Nyström, Fredrik	2020-09-15	01:05

Beslag verkställt	Material för analys
Nej	Nej

Inträffat på

Adress
Hålsjögatan 15
217 66 Malmö

Platsbeskrivning

Inträffat mellan

och

Mottaget	Mottaget datum	Tid

Sätt på vilket uppgift lämnats

Upprättad av
Fredrik Nyström

Uppgiften avser
Omständigheter vid husrannsakan Hålsjögatan 15

Uppgift

Uppgifter framkom om att misstänkta gärningsmän från mordförsök på Sörbäcksgatan åkt till Hålsjögatan 15 och gått in i lägenhet 1006. Se PM Pa N.Borglin. Fokusgruppen tog sig till adressen och mötte pb YXR400 som lämnade Hålsjögatan precis när vi svängde in. Vi vänder efter fordonet och stoppar det på Bellevuegatan. Se PM Pa J.Bertilsson.

Under tiden håller andra gruppmedlemmar utsidan av adressen så att ingen lämnar. Vi tar med oss de nycklar vi har från bilen, men ingen av dem passar till adressen. Insatsstyrkan får då uppdraget att forcera dörren samt beslut om att använda distraktionsgranater. Lägenheten säkras och tre personer anträffas i lägenheten. Personerna är lägenhetsinnehavare Issa el-Ali, hans tjej Silvia Ibrahim samt hans bror Mohammed el-Ali. Personerna plockas ut från lägenheten.

Vid husrannsakan anträffas det omgående blöta svarta kläder, bla arbetshandskar och en svart buff för att dölja ansiktet i badrummet. (Se beslag) Samtliga i lägenheten grips som delaktiga i mordförsöket. Uppgifter har även inkommit om att personerna som kom till lägenheten hade med sig en blå IKEA-kasse samt en vit ICA-påse. Båda dessa anträffas i garderoben i hallen och innehåller bl.a. mörka kläder och skor samt skyddsväst. Dessa saker tagna in beslag. I lägenheten anträffas 3 st mobiltelefoner på soffbordet och 1 mobiltelefon samt en Ipad i soffan. Se beslag.

I lägenheten anträffas en del nycklar som är tagna i beslag. Det anträffades även en bilnyckel som gick till pb OWO526. I bilen är det gjort husrannsakan och en nyckel anträffad i mittkonsolen i bilen som är tagen i beslag.

Uppstod även misstanke om narkotikabrott. Se 5000-K1123436-20.

Källaren är även sökt med specialsökshund.

I tjänsten Pa Fredrik Nyström

Polisen

Tjänsteanteckning

Hålsjögatan 15 lgh 1006 gripande

Signerad av

Signerad datum

Enhet
Region Syd, Insatsgrupp 4 Rgn Syd

Diarienr
5000-K1123172-20

Uppgiftslämnare	Datum	Tid
Hedsäter, Jakob	2020-09-15	00:05

Beslag verkställt
Nej

Material för analys
Nej

Inträffat på

Adress
Hålsjögatan 15

217 66 Malmö

Platsbeskrivning

Inträffat mellan

och

Mottaget

Mottaget datum

Tid

Sätt på vilket uppgift lämnats

Upprättad av
Jakob Hedsäter

Uppgiften avser
Gripande av personer Hålsjögatan 15 lgh 1006

Uppgift

PM som beskriver gripande av Silvia, Mohammad, Issa på Hålsjögatan 15 lgh 1006 Malmö.

Dörren in till lägenheten forcerades och en distraktionsgranat kastades in i lägenheten.

Jag kunde direkt se tre personer samtliga ståendes cirka 4 meter in i lägenheten, i vardagsrummet.

Alla tre personerna verkade förvånansvärt lugna och opåverkade med tanke på distraktionsgranat samt högljutt beordrande.

Jag kom inte ihåg i vilken ordning de stod förutom att de två männen stod närmast ytterdörren och kvinnan lite längre in. De befann sig inte mer än någon meter från varandra.

Samtliga löd de order de fick och blev gripna.

041638

Polisen

PM

Omständigheter kring gripandet av Mohammad El-Ali

Signerad av

Signerad datum

Enhet	Diarienr
Region Syd, BF-IGV 3 LPO Malmö Norr	5000-K1123172-20

Uppgiftslämnare	Datum	Tid
Hansson, Philip	2020-09-14	23:37

Beslag verkställt	Material för analys
Nej	Nej

Mottaget	Mottaget datum	Tid

Sätt på vilket uppgift lämnats

Upprättad av
Philip Hansson

Uppgiften avser
Omständigheter kring gripandet och hanteringen av Mohammad El-Ali

Uppgift
Patrull 65-1420 ingick i insatsen gällande händelsen på Sörbäcksgatan. 65-1420 biträdde patrull på Hålsjögatan 15 med en intransport av Mohammad El-Ali som anträffades i lägenheten. När patrull kommer till platsen sitter Mohammad ute i trapphuset på golvet. Kontakt tas med fokusgruppen på plats som uppger att de endast tagit ut honom i trapphuset, känt igenom hans kläder ytligt och sedan inte rört honom mer. Undertecknad tar kontakt med yttre befäl Hampus som meddelar att personerna i lägenheten är gripna och ska behandlas såsom att de är misstänkta för försök till mord, med tanke på händer, kläder och annat.

Innan patrull tar tag i Mohammad träs två papperspåsar på hans händer och tas sedan till 65-1420 som står parkerad på parkeringen mot Hålsjögatan. Innan Mohammad sätts in i bilen knyter undertecknad avspärrningsband runt påsarna på händerna. Mohammad sitter med händerna och påsarna synliga på knäna under hela tiden han sitter i bilen.

I arresten får patrull hjälp med hanteringen av kläder samt påsarna som suttit på händerna (som tas i beslag), stubbning av händer samt fotografering av Mohammad av Pa Max Berg och Pa Mikael Hansen från UJ. Kläderna stoppas i "DNA"påsar och undertecknad ser att det används nya plasthandskar till varje plagg som tas i beslag.

Pa Hansson.

Polisen

PM

Sopstation Hålsjögatan

Signerad av

Signerad datum

Enhet	Diarienr
Region Syd, Grova brott 3 PO Malmö	5000-K1123172-20

Uppgiftslämnare	Datum	Tid
Östling, Mikael	2020-09-16	14:00

Beslag verkställt	Material för analys
Nej	Nej

Mottaget	Mottaget datum	Tid

Sätt på vilket uppgift lämnats

Upprättad av
Mikael Östling

Uppgiften avser
Sopstation framför Hålsjögatan 11

Uppgift

Undertecknad sökte området runt sopstationen och därefter inuti densamma. Alla soptunnor kontrollerade utan att något rörandet ärendet anträffades.

Senare samma kväll utförde hundpatrull/ specialsökhund ett sök runt stationen utan att anträffa något.

Se separat Pm från upprättat av J Eriksson

Polisen

Hundinsats

Miljöhus Hålsjögatan

Signerad av

Signerad datum

Enhet	Diarienr
Region Syd, BF-IGV 12 LPO Malmö Söder	5000-K1123172-20

Uppgiftslämnare	Datum	Tid
Andersson, Henrik	2020-09-15	00:23

Beslag verkställt	Material för analys
Nej	Nej

Mottaget	Mottaget datum	Tid

Sätt på vilket uppgift lämnats

Upprättad av
Henrik Andersson

Uppgiften avser
Platsundersökning i buskage på Hålsjögatan i Malmö i samband med gripande av misstänkta gärningspersoner 2020-09-14.

Uppgift

Hundförare med tjänstehund får bege sig till Hålsjögatan för att utföra saksök/platsundersökning efter att vittne observerat en person som gått runt ett miljöhus och uppträtt märkligt.

Då jag anländer så utför jag ett saksök på platsen för att se om hunden markerar något som bär på mänsklig vittring i aktuellt buskage och som då har hanterats i närtid av en person.

Inget av intresse anträffat.

I tjänsten

Henrik Andersson
Hundförare

Polisen

Hundinsats

Miljöhus, Hålsjögatan 11, Malmö

Signerad av

Signerad datum

Enhet
Region Syd, Specialsökhund 1 Rgn Syd

Diarienr
5000-K1123172-20

Uppgiftslämnare	Datum	Tid
Eriksson, Jonas	2020-09-17	13:39

Beslag verkställt
Nej

Material för analys
Nej

Inträffat på

Adress
Hålsjögatan 11

217 66 Malmö

Platsbeskrivning

Inträffat mellan

och

Mottaget

Mottaget datum

Tid

Sätt på vilket uppgift lämnats

Upprättad av
Jonas Eriksson

Uppgiften avser
Avsök med vapenhund kring miljöhus

Uppgift
Undertecknad tjänstgör som specialsökhundförare i region syd, med inriktning vapen/narkotika/sedel.
2020-09-16 blev jag ombedd av utredare att avsöka buskaget invid miljöhuset på aktuell adress.

Buskaget samt miljöhusets fasads nederkant avsöktes med sökhunden Fubbick utan att denne markerade eller visade intresse mot något som kunde antas vara gömt.

Malmö 2020-09-16

Jonas Eriksson, insp
Specialsökhundgrupp 1, ROE

Polisen

PM

Förtydligande angående tiden för observationer

Signerad av

Signerad datum

Enhet	Diarienr
Region Syd, BF-IGV 8 LPO Malmö Söder	5000-K1123172-20

Uppgiftslämnare	Datum	Tid
Persson, Fredrik	2020-10-08	15:54

Beslag verkställt	Material för analys
Nej	Nej

Mottaget	Mottaget datum	Tid

Sätt på vilket uppgift lämnats

Upprättad av
Fredrik Persson

Uppgiften avser
Förtydligande angående tiden för observationer på Hålsjögatan.

Uppgift

I förundersökningens början så hade undertecknad och mina kollegor bl.a. som uppgift att lokalisera och genomföra husrannsakan på Hålsjögatan.
När vi är på plats utanför Hålsjögatan 15 och 17 så går Osman, Marko och Dobreva, Valentino förbi adressen.
Vi är samtliga civilklädda men troligtvis så förstår/anar Osman och Dobreva att vi är poliser.

Husrannsakan genomförs exakt kl 2230.

Min och gruppens bedömning är att Osman och Dobreva går förbi Hålsjögatan 15 ca 15-25 minuter innan dörren till lägenheten på nr 15 forceras av insatsstyrkan.
Så de passerade adressen ca kl 22:10.

Vi vet att Osman och Dobreva blev kontrollerade av radiobil en stund innan vi ser dem gå inne på gården/förbi adresen. Svårt att uppskatta hur långt innan men känslan är ca 30 min innan vi ser dem hos oss.

I tjänsten.

/

Pinsp Fredrik Persson

Polisen

Protokoll över husrannsakan

Mordförsök

Signerat av
Fredrik Nyström
Signerat datum
2020-09-15

Enhet
Region Syd, BF-IGV 8 LPO Malmö Söder

Diarienummer
5000-K1123172-20

Aktuell status
Verkställd

Misstänkt person
El-Ali, Issa

Grunduppgifter för tvångsmedlet

Datum och tid för beslut	Beslutsfattare	
2020-09-14 22:25	Ralfnert, Hampus	
Plats för verkställan	**Verkställt av**	**Datum och tid för verkställighet**
Lgh 1006 , Hålsjögatan 15 , Malmö	Söberg, Christian Nyström, Fredrik Bertilsson, Johannes Borglin, Niclas Persson, Fredrik Stigberg, Fredrik Gottfridsson, Viktor	2020-09-14 22:30

Husrannsakan sker hos misstänkt	Personen hos vilken husrannsakan gjordes var närvarande
Ja	Ja

Ändamål med åtgärden	Brott
• Utröna omständigheter som kan ha betydelse för utredningen • Eftersökande av föremål som är underkastad beslag • Eftersökande av person	0329 - Försök, förberedelse och stämpling till mord eller dråp, utan användning av skjutvapen, mot man 18 år eller äldre, obekanta

Omfattning/direktiv
Eftersöka misstänkta samt föremål som styrker brott.

Övriga närvarande vid åtgärden
Mohammed El-Ali 950526-6172
Silvia Ibrahim 920609-2323

Övriga uppgifter om verkställighet
Insatsstyrkan forcerade dörren och säkrade lägenheten.

Beslag

Nej

Åtgärder

Beslut

Typ	Datum och tid	Beslutsfattare
Husrannsakan	2020-09-14 22:25	Ralfnert, Hampus

Polisen

Protokoll över husrannsakan

Signerat av
Malin Andersson
Signerat datum
2022-03-10

Enhet
Region Syd, Grova brott 3 PO Malmö

Diarienummer
5000-K1123172-20

Aktuell status
Verkställd

Misstänkt person
El-Ali, Issa

Grunduppgifter för tvångsmedlet

Datum och tid för beslut	Beslutsfattare	
2020-09-15 13:11	Morand, Lars	
Plats för verkställan	**Verkställt av**	**Datum och tid för verkställighet**
i mt bostad samt biutrymme, lgh 1006 , Hålsjögatan 15 , Malmö	Andersson, Malin	2020-09-15 15:00

Husrannsakan sker hos misstänkt	Personen hos vilken husrannsakan gjordes var närvarande
Ja	Nej

Ändamål med åtgärden	Brott
• Utröna omständigheter som kan ha betydelse för utredningen • Eftersökande av föremål som är underkastad beslag	0337 - Försök till mord

Omfattning/direktiv
Eftersöka föremål som är underkastade beslag/förvar. Omständigheter som kan ha betydelse för utredningen .

Övriga närvarande vid åtgärden

Övriga uppgifter om verkställighet
Datum och tid för verkställighet är godtyckliga då tvångsmedlet idag dagens datum 2022-03-10 inte var verkställt. Det har ej gått att utreda exakt tidpunkt och vilken personal som verkställde tvångsmedlet

Beslag
Nej

Åtgärder

Beslut

Typ	Datum och tid	Beslutsfattare
Husrannsakan	2020-09-15 13:11	Morand, Lars

Polisen

Fotografi(er)

Foto över husrannsakan på Hålsjögatan 15 Malmö

Signerat av

Signerat datum

Enhet	Diarienr
Region Syd, Grova brott 5 Rgn Syd	5000-K1123172-20

Originalhandlingens förvaringsplats	Datum	Tid
	2024-10-01	15:58

Involverade personer	Personnummer/Orgnr	Roll
El-Ali, Issa		Berörd person

Involverad personal	Funktion
Fitim Rushiti	Uppgiftslämnare

Berättelse

Foto över husrannsakan på Hålsjögatan 15 Malmö 2020-09-14 kl. 22:25

Polisen

Datum
2024-10-01

Diarienummer
5000-K1123172-20

Bildbilaga

ANTECKNINGAR

Foto över husrannsakan på Hålsjögatan 15 Malmö 2020-09-14 kl. 22:25

1. Hålsjögatan 15 lgh 1006
Issa El-Alis lgh.

2. Lägenheten är har ett rum och kök. Aktuellt foto visar rummet.

3. Badrum. På badkarets vänstra hörn synes en svart klädhög. Denna tages i beslag.

4. Lägenhetens kök

5. Lägenhetens kök

6. Lägenhetens rum

7. Lägenhetens rum

8. Lägenhetens hall.

9. Närbild beslagtagna kläder i som anträffades på lägenhetens badkar.

10. Mobiltelefonslådor som anträffades i kartong i köket.

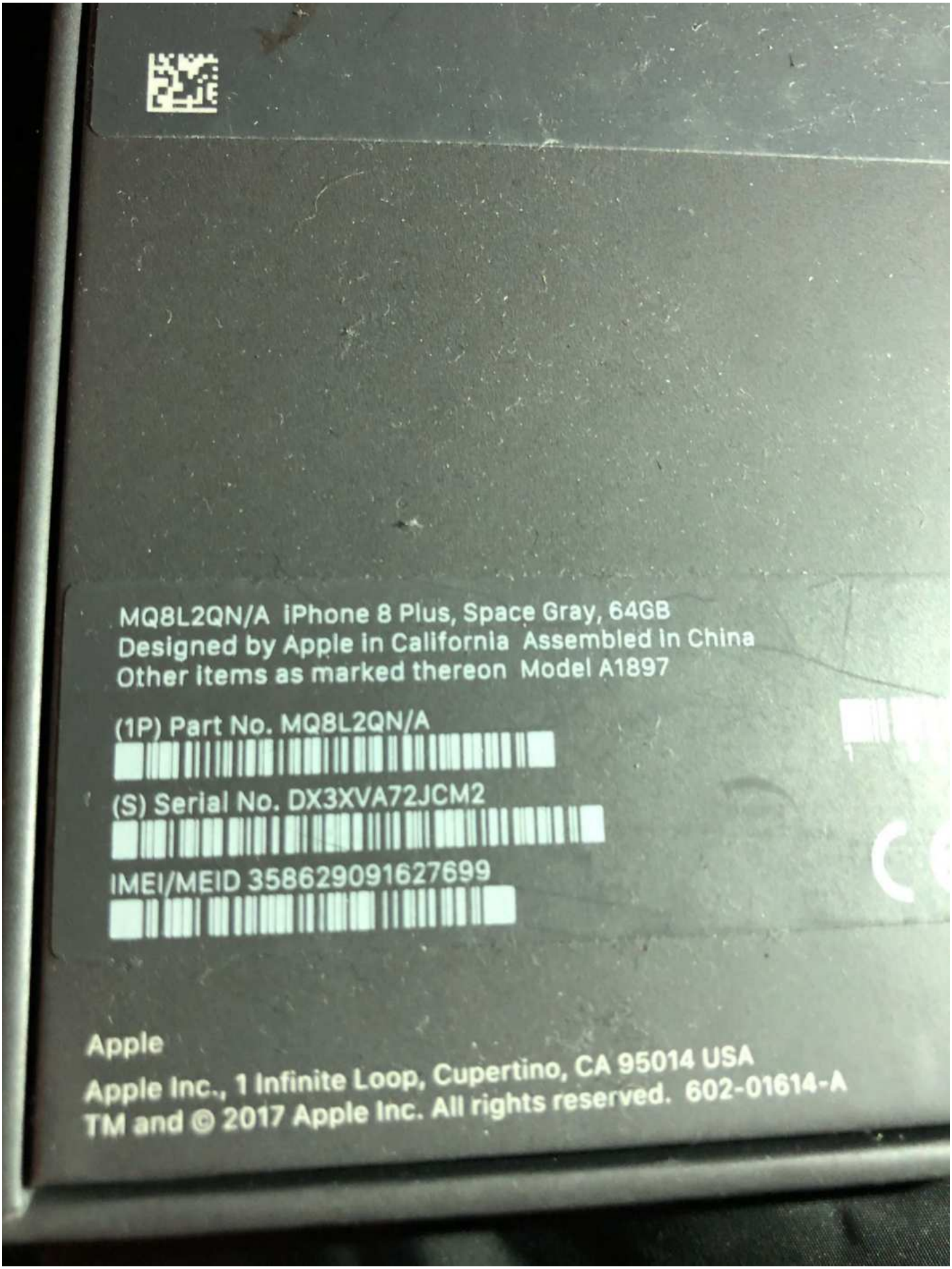

11. Mobiltelefonslådor som anträffades i kartong i köket.

12. Bild över nyckel som tillhör pb OWO526. Nyckeln låg i en låda vid soffbordet på Hålsjögatan 15.

13. Bild över soffbordet på hålsjögatan 15. I den vita plastpåsen låg narkotika.

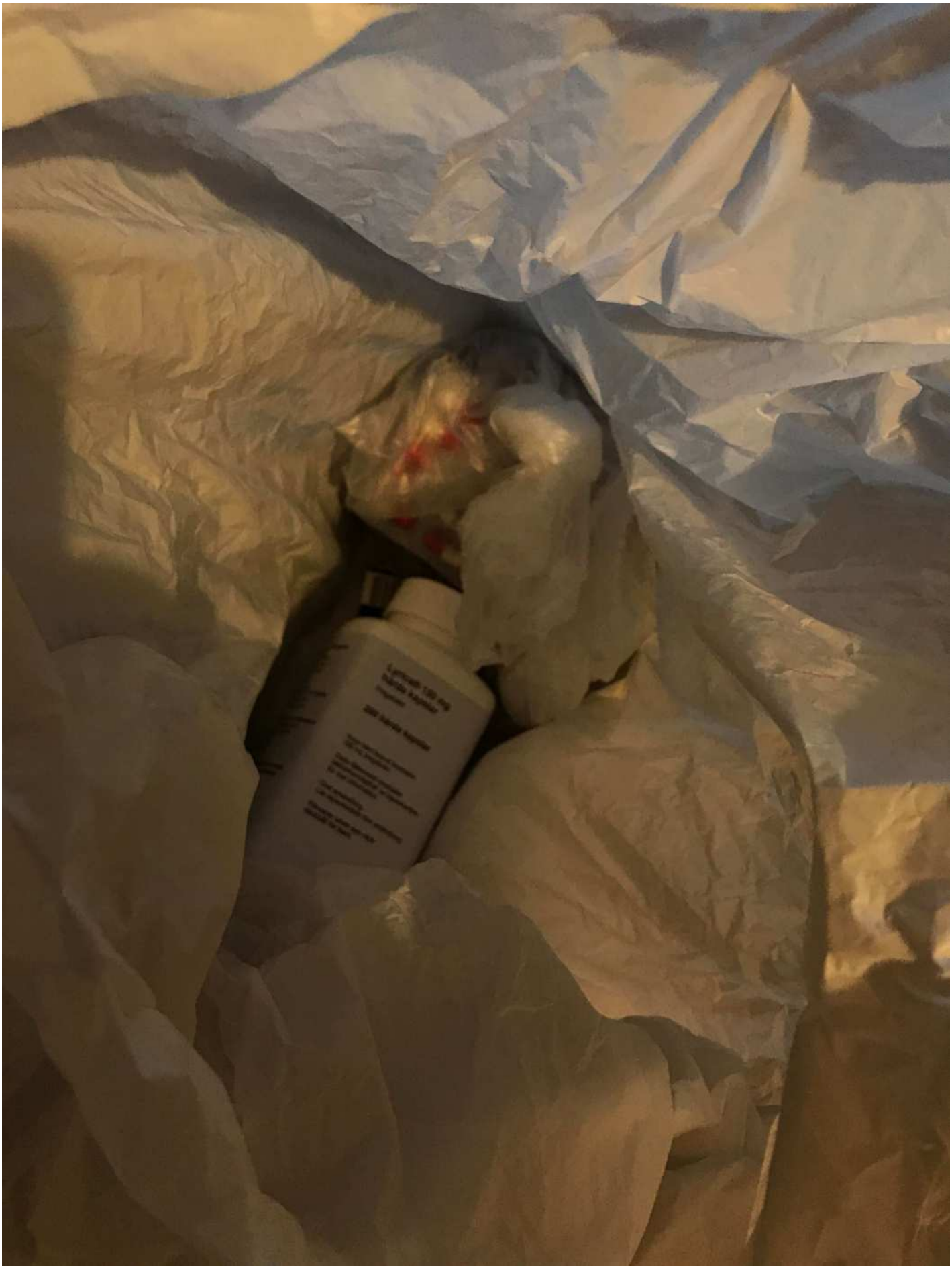

14. Den vita burken var tom.

15. Innehållet i den vita plastpåsen som låg på soffbordet.
BG112651 punkt 1-3
Anmälan K1123436-20 (narkotikabrott)

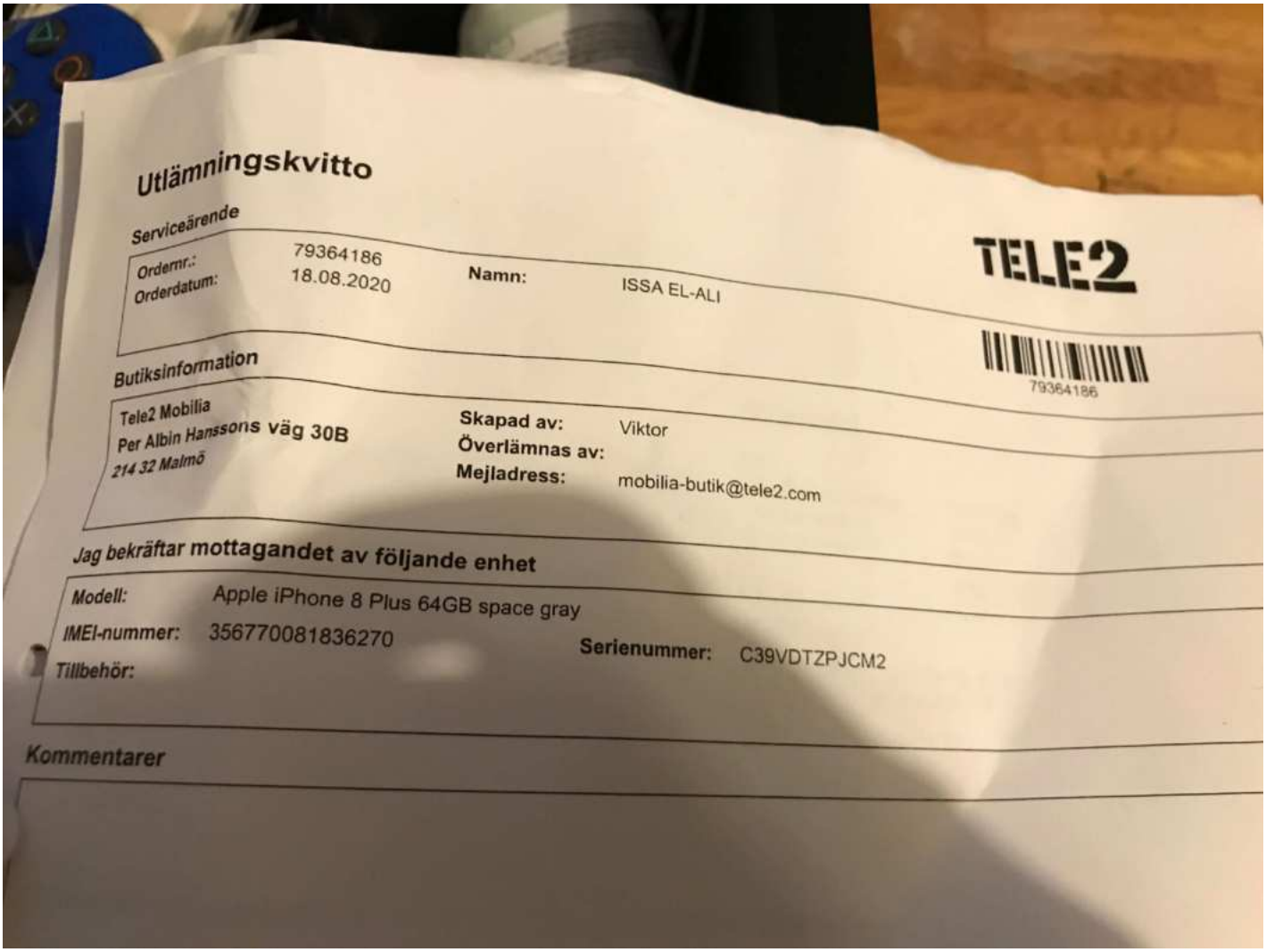

Utlämningskvitto

Serviceärende

Ordernr.: 79364186
Orderdatum: 18.08.2020
Namn: ISSA EL-ALI

TELE2

79364186

Butiksinformation

Tele2 Mobilia
Per Albin Hanssons väg 30B
214 32 Malmö

Skapad av: Viktor
Överlämnas av:
Mejladress: mobilia-butik@tele2.com

Jag bekräftar mottagandet av följande enhet

Modell: Apple iPhone 8 Plus 64GB space gray
IMEI-nummer: 356770081836270
Serienummer: C39VDTZPJCM2
Tillbehör:

Kommentarer

16. Bild på papper som anträffades i en låda i soffbordet på Hålsjögatan 15.

Polisen

Fotografi(er)

Stillbilder, film IMG_0058.MOV, HUSISI Hålsjög 15

Signerat av

Signerat datum

Enhet	Diarienr
Region Syd, Grova brott 5 Rgn Syd	5000-K1123172-20

Originalhandlingens förvaringsplats	Datum	Tid
	2024-10-30	16:09

Involverade personer	Personnummer/Orgnr	Roll
El-Ali, Issa		Berörd person

Involverad personal	Funktion
Fitim Rushiti	Uppgiftslämnare

Berättelse

Stillbilder från film, IMG_0058.MOV. Badrummet filmades i samband med att husrannsakan genomfördes på Hålsjögatan 15 i Malmö 2020-09-14.

//Insp Fitim Rushiti

Bild 1

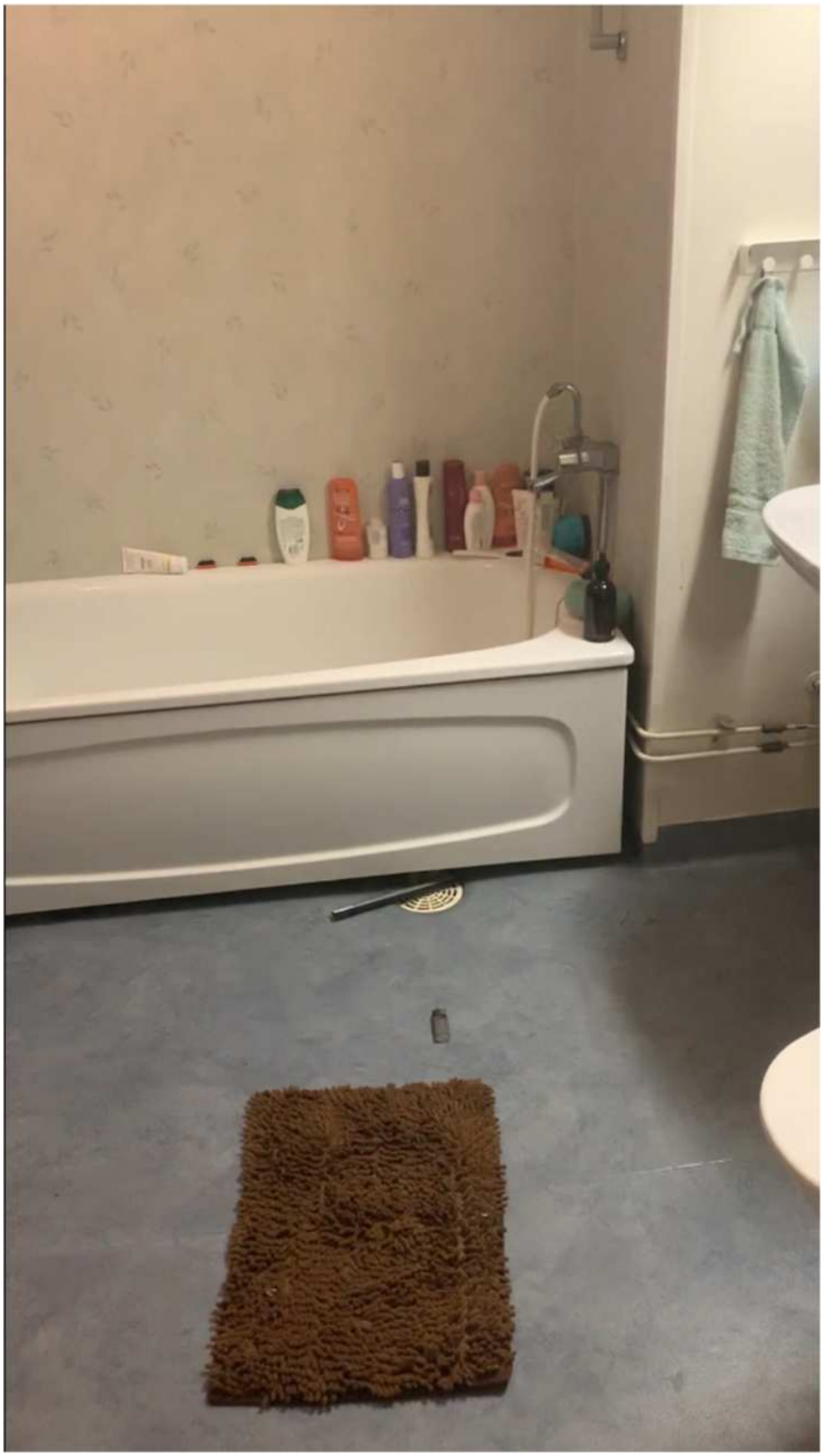

Bild 2

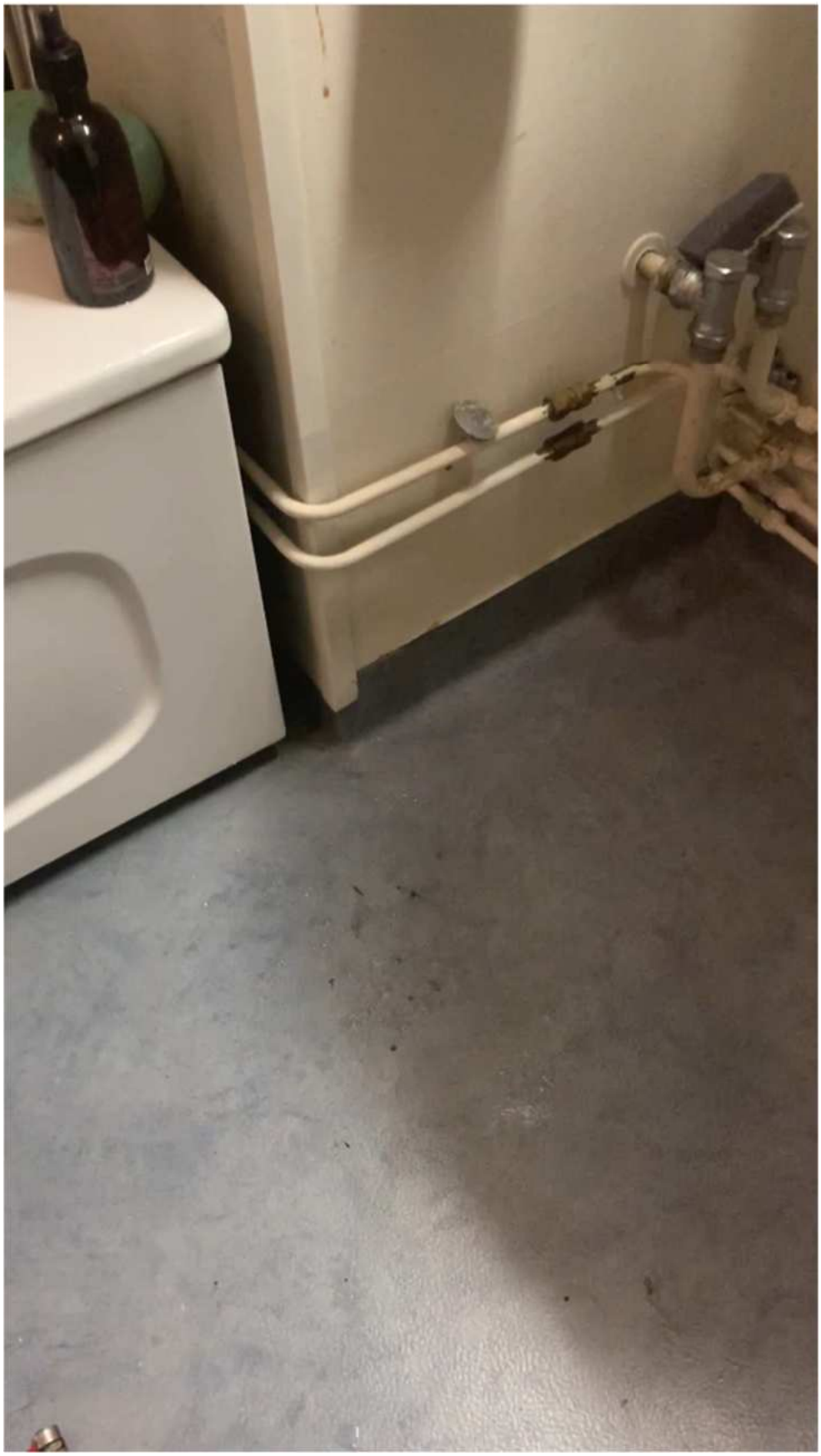

Bild 3

Bild 4

Bild 5

Bild 6

Bild 7

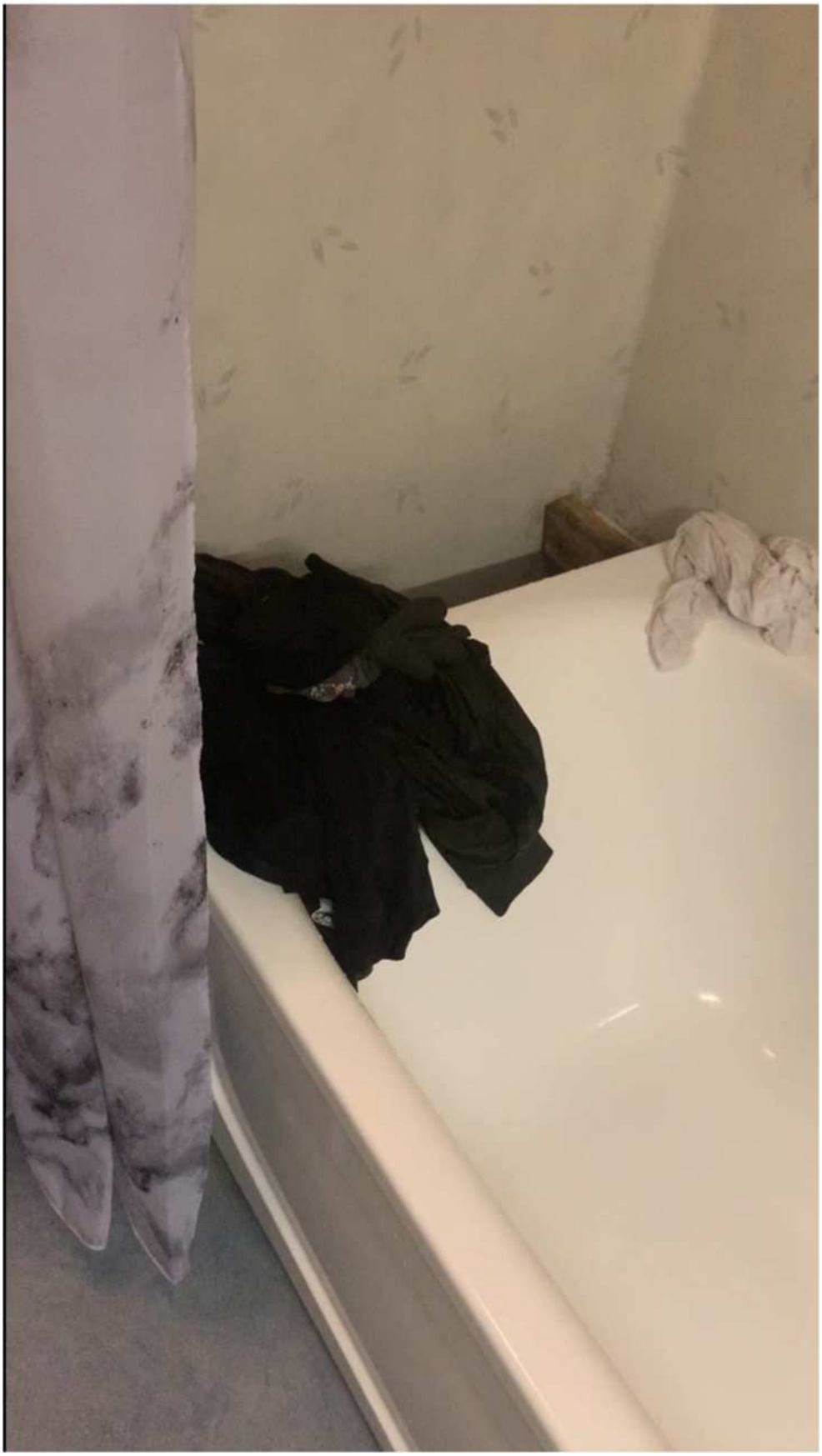

Bild 8

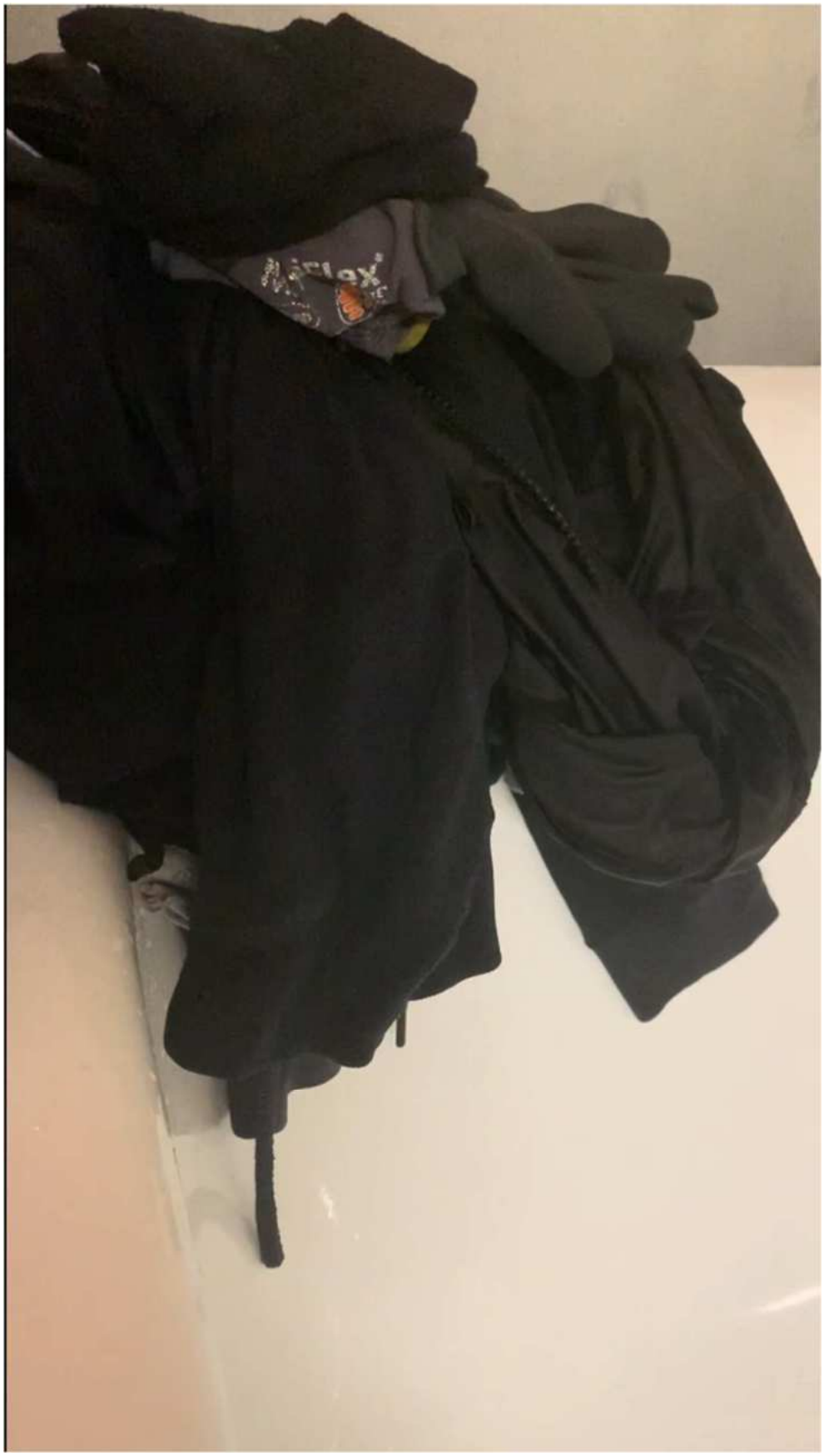

Polisen

2020-5000-BG112611 - maskat

Signerat av

Signerat datum

Enhet	Diarienr
Region Syd, Grova brott 5 Rgn Syd	5000-K1123172-20

Originalhandlingens förvaringsplats	Datum	Tid
	2024-11-04	10:10

Involverade personer	Personnummer/Orgnr	Roll
El-Ali, Mohammad		Berörd person

Involverad personal	Funktion
Charlotta Kirchhoff Hansson	Uppgiftslämnare

Berättelse

Personuppgifter maskade. Original finns i slasken.

Polisen

Beslagsprotokoll

FD till 2022-03-30

2020-5000-BG112611

2024-11-04

Signerat av

Signerat datum

Diarienummer

5000-K1123172-20

Handläggande enhet

Region Syd, Grova brott 5
Rgn Syd

Misstänkt person El-Ali, Mohammad, 19950526-[redacted]	
Plats för verkställan Kläder som suttit på Mohammads kropp. , Hålsjögatan 15 , Malmö	Datum och klockslag för verkställighet 2020-09-14 23:22
Beslutat av Ralfnert, Hampus	Verkställt av Hansen, Mikael
Ändamål med åtgärden • Kan antagas ha betydelse för utredningen av brott	Brott 0337 - Försök, förberedelse och stämpling till mord eller dråp, med användning av skjutvapen, mot man 18 år eller äldre, obekanta
Domstol för överklagan Malmö tingsrätt	Beslag taget från El-Ali, Mohammad

Föremålspunkter

Strumpor (1 st) 2020-5000-BG112611-1 Färg : Svart	Platsbeskrivning Satt på Mohammads vänstra fot.	Status Utlämnad
Strumpor (1 st) 2020-5000-BG112611-2 Färg : Svart	Platsbeskrivning Satt på Mohammads högra fot.	Status Utlämnad
T-shirt (1 st) 2020-5000-BG112611-3 Färg : blå	Platsbeskrivning Satt på överkroppen på Mohammad.	Status Utlämnad
Byxor (1 st) 2020-5000-BG112611-4 Fabrikat : Nike Färg : Svart	Platsbeskrivning Satt på Mohammads ben. Material : Bomull	Status Utlämnad
Skor (1 st) 2020-5000-BG112611-5 Fabrikat : asic	Platsbeskrivning Satt på Mohammads vänstra fot. Färg : Svart	Status Utlämnad

Polisen

Beslagsprotokoll

FD till 2022-03-30

2020-5000-BG112611

2024-11-04

Signerat av

Signerat datum

Diarienummer

5000-K1123172-20

Handläggande enhet

Region Syd, Grova brott 5

Rgn Syd

Föremålspunkter		
Skor (1 st) 2020-5000-BG112611-6 Fabrikat : asic	Platsbeskrivning Satt på Mohammads högra fot. Färg : Svart	Status Utlämnad
Kalsonger (1 st) 2020-5000-BG112611-7 Färg : Blå	Platsbeskrivning Satt på Mohammads underkropp.	Status Utlämnad

Polisen

Beslagsprotokoll

FD till 2022-03-30

2020-5000-BG112611

2024-11-04

Signerat av

Signerat datum

Diarienummer

5000-K1123172-20

Handläggande enhet

Region Syd, Grova brott 5

Rgn Syd

Underrättelser m.m.

Händelse	Registrerat av	Gällande föremålspunkt	Datum
Beslut fattat av Hampus Ralfnert.	Julia Johansson	1	2020-09-14
Verkställd av Mikael Hansen den 2020-09-14 23:22.	Julia Johansson	1	2020-09-14
Lagerlagd i Tekn roteln skåp<-Gods i tekn-sluss<-1. Kriminaljouren<-POMA<-Rgn Syd.	Julia Johansson	1	2020-09-14
Beslut fattat att Fastställa av Tomas Napiorkowski den 2020-09-14	Julia Johansson	1	2020-09-14
Lagerlagd i 04. Materialrum 2, kriminaltekniker 5-078<-Helsingborg<-Forensiska sektionen<-Rgn Syd.	Ulf Velander	1	2020-09-21
Lagerlagd i Skickat till beslaget i Malmö.<-Helsingborg<-Forensiska sektionen<-Rgn Syd.	Ulf Velander	1	2021-03-17
Lagerlagd i Hylla 511C<-500<-Sturkögatan 10<-POMA<-Rgn Syd.	Julia Enberg	1	2021-03-19
Lagerlagd i Hylla 539E<-500<-Sturkögatan 10<-POMA<-Rgn Syd.	Julia Enberg	1	2021-12-13
Anspråk tillagt för Mohammad El-Ali.	Malin Andersson	1	2022-02-03
Beslut fattat att Häva till Mohammad El-Ali av Lars Morand den 2022-02-03	Malin Andersson	1	2022-02-03
Beslut fattat att Lämna ut till Mohammad El-Ali av Annika Flöjt den 2022-02-04.	Annika Flöjt	1	2022-02-04
Övrig anteckning med anteckningen: Kallelse+ FD skickad till Mohammad El-Ali [redacted] Malmö	Annika Flöjt	1	2022-02-04
Utlämnad till Mohammad El-Ali av Annika Flöjt den 2022-02-10.	Annika Flöjt	1	2022-02-10
Beslut fattat av Hampus Ralfnert.	Julia Johansson	2	2020-09-14
Verkställd av Mikael Hansen den 2020-09-14 23:22.	Julia Johansson	2	2020-09-14
Lagerlagd i Tekn roteln skåp<-Gods i tekn-sluss<-1. Kriminaljouren<-POMA<-Rgn Syd.	Julia Johansson	2	2020-09-14
Beslut fattat att Fastställa av Tomas Napiorkowski den 2020-09-14	Julia Johansson	2	2020-09-14
Lagerlagd i 04. Materialrum 2, kriminaltekniker 5-078<-Helsingborg<-Forensiska sektionen<-Rgn Syd.	Ulf Velander	2	2020-09-21
Lagerlagd i Skickat till beslaget i Malmö.<-Helsingborg<-Forensiska sektionen<-Rgn Syd.	Ulf Velander	2	2021-03-17
Lagerlagd i Hylla 511C<-500<-Sturkögatan 10<-POMA<-Rgn Syd.	Julia Enberg	2	2021-03-19
Lagerlagd i Hylla 539E<-500<-Sturkögatan 10<-POMA<-Rgn Syd.	Julia Enberg	2	2021-12-13
Anspråk tillagt för Mohammad El-Ali.	Malin Andersson	2	2022-02-03
Beslut fattat att Häva till Mohammad El-Ali av Lars Morand den 2022-02-03	Malin Andersson	2	2022-02-03

Polisen

Beslagsprotokoll

FD till 2022-03-30

2020-5000-BG112611

2024-11-04

Signerat av

Signerat datum

Diarienummer

5000-K1123172-20

Handläggande enhet

Region Syd, Grova brott 5

Rgn Syd

Underrättelser m.m.

Händelse	Registrerat av	Gällande föremålspunkt	Datum
Beslut fattat att Lämna ut till Mohammad El-Ali av Annika Flöjt den 2022-02-04.	Annika Flöjt	2	2022-02-04
Övrig anteckning med anteckningen: Kallelse+ FD skickad till Mohammad El-Ali [redacted] Malmö	Annika Flöjt	2	2022-02-04
Utlämnad till Mohammad El-Ali av Annika Flöjt den 2022-02-10.	Annika Flöjt	2	2022-02-10
Beslut fattat av Hampus Ralfnert.	Julia Johansson	3	2020-09-14
Verkställd av Mikael Hansen den 2020-09-14 23:22.	Julia Johansson	3	2020-09-14
Lagerlagd i Tekn roteln skåp<-Gods i tekn-sluss<-1. Kriminaljouren<-POMA<-Rgn Syd.	Julia Johansson	3	2020-09-14
Beslut fattat att Fastställa av Tomas Napiorkowski den 2020-09-14	Julia Johansson	3	2020-09-14
Lagerlagd i 04. Materialrum 2, kriminaltekniker 5-078<-Helsingborg<-Forensiska sektionen<-Rgn Syd.	Ulf Velander	3	2020-09-21
Lagerlagd i Skickat till beslaget i Malmö.<-Helsingborg<-Forensiska sektionen<-Rgn Syd.	Ulf Velander	3	2021-03-17
Lagerlagd i Hylla 511C<-500<-Sturkögatan 10<-POMA<-Rgn Syd.	Julia Enberg	3	2021-03-19
Lagerlagd i Hylla 539E<-500<-Sturkögatan 10<-POMA<-Rgn Syd.	Julia Enberg	3	2021-12-13
Anspråk tillagt för Mohammad El-Ali.	Malin Andersson	3	2022-02-03
Beslut fattat att Häva till Mohammad El-Ali av Lars Morand den 2022-02-03	Malin Andersson	3	2022-02-03
Beslut fattat att Lämna ut till Mohammad El-Ali av Annika Flöjt den 2022-02-04.	Annika Flöjt	3	2022-02-04
Övrig anteckning med anteckningen: Kallelse+ FD skickad till Mohammad El-Ali [redacted] Malmö	Annika Flöjt	3	2022-02-04
Utlämnad till Mohammad El-Ali av Annika Flöjt den 2022-02-10.	Annika Flöjt	3	2022-02-10
Beslut fattat av Hampus Ralfnert.	Julia Johansson	4	2020-09-14
Verkställd av Mikael Hansen den 2020-09-14 23:22.	Julia Johansson	4	2020-09-14
Lagerlagd i Tekn roteln skåp<-Gods i tekn-sluss<-1. Kriminaljouren<-POMA<-Rgn Syd.	Julia Johansson	4	2020-09-14
Beslut fattat att Fastställa av Tomas Napiorkowski den 2020-09-14	Julia Johansson	4	2020-09-14
Lagerlagd i 04. Materialrum 2, kriminaltekniker 5-078<-Helsingborg<-Forensiska sektionen<-Rgn Syd.	Ulf Velander	4	2020-09-21
Lagerlagd i Skickat till beslaget i Malmö.<-Helsingborg<-Forensiska sektionen<-Rgn Syd.	Ulf Velander	4	2021-03-17

Polisen

Beslagsprotokoll

FD till 2022-03-30

2020-5000-BG112611

Signerat av

Signerat datum

Diarienummer
5000-K1123172-20

Handläggande enhet
Region Syd, Grova brott 5
Rgn Syd

Underrättelser m.m.

Händelse	Registrerat av	Gällande föremålspunkt	Datum
Lagerlagd i Hylla 511C<-500<-Sturkögatan 10<-POMA<-Rgn Syd.	Julia Enberg	4	2021-03-19
Lagerlagd i Hylla 539E<-500<-Sturkögatan 10<-POMA<-Rgn Syd.	Julia Enberg	4	2021-12-13
Anspråk tillagt för Mohammad El-Ali.	Malin Andersson	4	2022-02-03
Beslut fattat att Häva till Mohammad El-Ali av Lars Morand den 2022-02-03	Malin Andersson	4	2022-02-03
Beslut fattat att Lämna ut till Mohammad El-Ali av Annika Flöjt den 2022-02-04.	Annika Flöjt	4	2022-02-04
Övrig anteckning med anteckningen: Kallelse+ FD skickad till Mohammad El-Ali [redacted] Malmö	Annika Flöjt	4	2022-02-04
Utlämnad till Mohammad El-Ali av Annika Flöjt den 2022-02-10.	Annika Flöjt	4	2022-02-10
Beslut fattat av Hampus Ralfnert.	Julia Johansson	5	2020-09-14
Verkställd av Mikael Hansen den 2020-09-14 23:22.	Julia Johansson	5	2020-09-14
Lagerlagd i Tekn roteln skåp<-Gods i tekn-sluss<-1. Kriminaljouren<-POMA<-Rgn Syd.	Julia Johansson	5	2020-09-14
Beslut fattat att Fastställa av Tomas Napiorkowski den 2020-09-14	Julia Johansson	5	2020-09-14
Lagerlagd i 04. Materialrum 2, kriminaltekniker 5-078<-Helsingborg<-Forensiska sektionen<-Rgn Syd.	Ulf Velander	5	2020-09-21
Lagerlagd i Skickat till beslaget i Malmö.<-Helsingborg<-Forensiska sektionen<-Rgn Syd.	Ulf Velander	5	2021-03-17
Lagerlagd i Hylla 511C<-500<-Sturkögatan 10<-POMA<-Rgn Syd.	Julia Enberg	5	2021-03-19
Lagerlagd i Hylla 539E<-500<-Sturkögatan 10<-POMA<-Rgn Syd.	Julia Enberg	5	2021-12-13
Anspråk tillagt för Mohammad El-Ali.	Malin Andersson	5	2022-02-03
Beslut fattat att Häva till Mohammad El-Ali av Lars Morand den 2022-02-03	Malin Andersson	5	2022-02-03
Beslut fattat att Lämna ut till Mohammad El-Ali av Annika Flöjt den 2022-02-04.	Annika Flöjt	5	2022-02-04
Övrig anteckning med anteckningen: Kallelse+ FD skickad till Mohammad El-Ali [redacted] Malmö	Annika Flöjt	5	2022-02-04
Utlämnad till Mohammad El-Ali av Annika Flöjt den 2022-02-10.	Annika Flöjt	5	2022-02-10
Beslut fattat av Hampus Ralfnert.	Julia Johansson	6	2020-09-14
Verkställd av Mikael Hansen den 2020-09-14 23:22.	Julia Johansson	6	2020-09-14
Lagerlagd i Tekn roteln skåp<-Gods i tekn-sluss<-1. Kriminaljouren<-POMA<-Rgn Syd.	Julia Johansson	6	2020-09-14

Polisen

Beslagsprotokoll

FD till 2022-03-30

2020-5000-BG112611

Handläggande enhet
Region Syd, Grova brott 5
Rgn Syd

Underrättelser m.m.

Händelse	Registrerat av	Gällande föremålspunkt	Datum
Beslut fattat att Fastställa av Tomas Napiorkowski den 2020-09-14	Julia Johansson	6	2020-09-14
Lagerlagd i 04. Materialrum 2, kriminaltekniker 5-078<-Helsingborg<-Forensiska sektionen<-Rgn Syd.	Ulf Velander	6	2020-09-21
Lagerlagd i Skickat till beslaget i Malmö.<-Helsingborg<-Forensiska sektionen<-Rgn Syd.	Ulf Velander	6	2021-03-17
Lagerlagd i Hylla 511C<-500<-Sturkögatan 10<-POMA<-Rgn Syd.	Julia Enberg	6	2021-03-19
Lagerlagd i Hylla 539E<-500<-Sturkögatan 10<-POMA<-Rgn Syd.	Julia Enberg	6	2021-12-13
Anspråk tillagt för Mohammad El-Ali.	Malin Andersson	6	2022-02-03
Beslut fattat att Häva till Mohammad El-Ali av Lars Morand den 2022-02-03	Malin Andersson	6	2022-02-03
Beslut fattat att Lämna ut till Mohammad El-Ali av Annika Flöjt den 2022-02-04.	Annika Flöjt	6	2022-02-04
Övrig anteckning med anteckningen: Kallelse+ FD skickad till Mohammad El-Ali [redacted] Malmö	Annika Flöjt	6	2022-02-04
Utlämnad till Mohammad El-Ali av Annika Flöjt den 2022-02-10.	Annika Flöjt	6	2022-02-10
Beslut fattat av Hampus Ralfnert.	Julia Johansson	7	2020-09-14
Verkställd av Mikael Hansen den 2020-09-14 23:22.	Julia Johansson	7	2020-09-14
Lagerlagd i Tekn roteln skåp<-Gods i tekn-sluss<-1. Kriminaljouren<-POMA<-Rgn Syd.	Julia Johansson	7	2020-09-14
Beslut fattat att Fastställa av Tomas Napiorkowski den 2020-09-14	Julia Johansson	7	2020-09-14
Lagerlagd i 04. Materialrum 2, kriminaltekniker 5-078<-Helsingborg<-Forensiska sektionen<-Rgn Syd.	Ulf Velander	7	2020-09-21
Lagerlagd i Skickat till beslaget i Malmö.<-Helsingborg<-Forensiska sektionen<-Rgn Syd.	Ulf Velander	7	2021-03-17
Lagerlagd i Hylla 511C<-500<-Sturkögatan 10<-POMA<-Rgn Syd.	Julia Enberg	7	2021-03-19
Lagerlagd i Hylla 539E<-500<-Sturkögatan 10<-POMA<-Rgn Syd.	Julia Enberg	7	2021-12-13
Anspråk tillagt för Mohammad El-Ali.	Malin Andersson	7	2022-02-03
Beslut fattat att Häva till Mohammad El-Ali av Lars Morand den 2022-02-03	Malin Andersson	7	2022-02-03
Beslut fattat att Lämna ut till Mohammad El-Ali av Annika Flöjt den 2022-02-04.	Annika Flöjt	7	2022-02-04
Övrig anteckning med anteckningen: Kallelse+ FD skickad till Mohammad El-Ali [redacted] Malmö	Annika Flöjt	7	2022-02-04

Polisen

Beslagsprotokoll

FD till 2022-03-30

2020-5000-BG112611

2024-11-04

Signerat av

Signerat datum

Diarienummer

5000-K1123172-20

Handläggande enhet

Region Syd, Grova brott 5

Rgn Syd

Underrättelser m.m.

Händelse	Registrerat av	Gällande föremålspunkt	Datum
Utlämnad till Mohammad El-Ali av Annika Flöjt den 2022-02-10.	Annika Flöjt	7	2022-02-10

Polisen

2020-5000-BG112641 - maskat

Signerat av

Signerat datum

Enhet	Diarienr
Region Syd, Grova brott 5 Rgn Syd	5000-K1123172-20

Originalhandlingens förvaringsplats	Datum	Tid
	2024-11-04	10:14

Involverade personer	Personnummer/Orgnr	Roll
El-Ali, Mohammad		Berörd person

Involverad personal	Funktion
Charlotta Kirchhoff Hansson	Uppgiftslämnare

Berättelse

Personuppgifter maskade. Original finns i slasken.

Polisen

Beslagsprotokoll

2020-5000-BG112641

2024-11-04

Signerat av

Signerat datum

Diarienummer

5000-K1123172-20

Handläggande enhet

Region Syd, Grova brott 5
Rgn Syd

Misstänkt person El-Ali, Mohammad, 19950526[redacted]	
Plats för verkställan Hålsjögatan 15 , Malmö	Datum och klockslag för verkställighet 2020-09-14 22:35
Beslutat av Nyström, Fredrik	Verkställt av Persson, Fredrik
Ändamål med åtgärden • Kan antagas ha betydelse för utredningen av brott	Brott 0337 - Försök, förberedelse och stämpling till mord eller dråp, med användning av skjutvapen, mot man 18 år eller äldre, obekanta
Domstol för överklagan Malmö tingsrätt	Beslag taget från El-Ali, Mohammad

Föremålspunkter

Nyckel (1 st) 2020-5000-BG112641-1	Platsbeskrivning Låg i Mohammeds vindjacka i soffan i vardagsrummet	Status Utlämnad

På ring : Ja

Antal nycklar : 7

Anteckningar: 7 nycklar samt 2 taggar

Polisen

Beslagsprotokoll

2020-5000-BG112641

2024-11-04

Signerat av

Signerat datum

Diarienummer

5000-K1123172-20

Handläggande enhet

Region Syd, Grova brott 5
Rgn Syd

Underrättelser m.m.

Händelse	Registrerat av	Gällande föremålspunkt	Datum
Beslut fattat av Fredrik Nyström.	Fredrik Stigberg	1	2020-09-15
Verkställd av Fredrik Persson den 2020-09-14 22:35.	Fredrik Stigberg	1	2020-09-15
Lagerlagd i Hyllplan vanligt gods<-Beslagsrum inkommet gods KJ<-1. Kriminaljouren<-POMA<-Rgn Syd.	Fredrik Stigberg	1	2020-09-15
Beslut fattat att Fastställa av Tomas Napiorkowski den 2020-09-15	Fredrik Stigberg	1	2020-09-15
Lagerlagd i Rum A05113 Grova Brott Malmö<-POMA<-Rgn Syd.	Malin Andersson	1	2020-10-09
Anspråk tillagt för Mohammad El-Ali.	Malin Andersson	1	2020-10-09
Beslut fattat att Häva till Mohammad El-Ali av Lars Morand den 2020-10-09	Malin Andersson	1	2020-10-09
Beslut fattat att Lämna ut till Mohammad El-Ali av Lars Morand den 2020-10-09.	Malin Andersson	1	2020-10-09
Utlämnad till Mohammad El-Ali av Malin Andersson den 2020-10-09.	Malin Andersson	1	2020-10-12

Polisen

Beslagsprotokoll

Kvarligger till 2022-05-05

2020-5000-BG112633

Signerat av

Signerat datum

Diarienummer
5000-K1123172-20

Handläggande enhet
Region Syd, Grova brott 5
Rgn Syd

Misstänkt person	
Plats för verkställan LGH 1006 , Hålsjögatan 15 , Malmö	Datum och klockslag för verkställighet 2020-09-14 22:30
Beslutat av Ralfnert, Hampus	Verkställt av Persson, Fredrik Gottfridsson, Viktor
Domstol för överklagan Malmö tingsrätt	Brott / Utredning utan brott 0337 - Försök, förberedelse och stämpling till mord eller dråp, med användning av skjutvapen, mot man 18 år eller äldre, obekanta

Föremålspunkter

2020-5000-BG112633-1 Buff (1 st)	Platsbeskrivning Låg blöt i badrummet på LGH 1006.	Status Förstörd
Ändamål med åtgärden • Beslag RB 27:1 föremålet har betydelse för utredning om brott		Beslag taget från Kan ej anges Anspråkstagare
Färg : Svart Anteckningar: Svart buff.		
2020-5000-BG112633-2 Handskar (1 st)	Platsbeskrivning Låg blöt i badrummet.	Status Förstörd
Ändamål med åtgärden • Beslag RB 27:1 föremålet har betydelse för utredning om brott		Beslag taget från Kan ej anges Anspråkstagare
Modell : Montagehandske		
2020-5000-BG112633-3 Handskar (1 st)	Platsbeskrivning Låg blöt i badrummet.	Status Förstörd
Ändamål med åtgärden • Beslag RB 27:1 föremålet har betydelse för utredning om brott		Beslag taget från Kan ej anges Anspråkstagare
Modell : Montagehandske		

Polisen

Beslagsprotokoll

Kvarligger till 2022-05-05

2020-5000-BG112633

Signerat av

Signerat datum

Diarienummer
5000-K1123172-20

Handläggande enhet
Region Syd, Grova brott 5
Rgn Syd

Föremålspunkter

2020-5000-BG112633-4 T-shirt (1 st)	Platsbeskrivning Låg blöt i badrummet.	Status Förstörd
Ändamål med åtgärden • Beslag RB 27:1 föremålet har betydelse för utredning om brott		Beslag taget från Kan ej anges Anspråkstagare
Fabrikat : Hugo Boss	Färg : Vit	
2020-5000-BG112633-5 Jacka (1 st)	Platsbeskrivning Låg blöt i badrummet.	Status Förstörd
Ändamål med åtgärden • Beslag RB 27:1 föremålet har betydelse för utredning om brott		Beslag taget från Kan ej anges Anspråkstagare
Fabrikat : Nike Färg : Svart	Modell : Vindjacka	
2020-5000-BG112633-6 Byxor (1 st)	Platsbeskrivning Låg blöt i badrummet.	Status Förstörd
Ändamål med åtgärden • Beslag RB 27:1 föremålet har betydelse för utredning om brott		Beslag taget från Kan ej anges Anspråkstagare
Fabrikat : Champion Material : Bomull	Modell : Mjukisbyxa Färg : Svart	
2020-5000-BG112633-7 Tröja (1 st)	Platsbeskrivning Låg blöt i badrummet.	Status Förstörd
Ändamål med åtgärden • Beslag RB 27:1 föremålet har betydelse för utredning om brott		Beslag taget från Kan ej anges Anspråkstagare
Fabrikat : Champion Material : Bomull	Modell : Huvtröja Färg : Svart	

Polisen

PM

Angående beslag 2020-5000-BG112633. Blöta kläder

Signerad av

Signerad datum

Enhet	Diarienr
Region Syd, BF-IGV 8 LPO Malmö Söder	5000-K1123172-20

Uppgiftslämnare	Datum	Tid
Gottfridsson, Viktor	2020-09-15	01:56

Beslag verkställt	Material för analys
Nej	Nej

Mottaget	Mottaget datum	Tid

Sätt på vilket uppgift lämnats

Upprättad av
Viktor Gottfridsson

Uppgiften avser
Angående beslag 2020-5000-BG112633. Blöta kläder i badrummet.

Uppgift

Kläderna som togs i beslag i badrummet på Lgh 1006, Hålsjögatan 15 var i små storlekar. Lägenhets innehavaren Issa El-Ali är överviktig och de kläder som fanns i byråer samt garderober i lägenheten var i storlek 4XL. Det är alltså inte troligt att det var Issa s kläder som låg i blöta i badrummet.

I tjänsten PA Gottfridsson.

Polisen

Beslagsprotokoll

2020-5000-BG112652

Signerat av

Signerat datum

Diarienummer
5000-K1123172-20

Handläggande enhet
Region Syd, Grova brott 5
Rgn Syd

Misstänkt person El-Ali, Issa, 19921228-1571	
Plats för verkställan lgh 1006 , Hålsjögatan 15 , Malmö	Datum och klockslag för verkställighet 2020-09-14 23:00
Beslutat av Ralfnert, Hampus	Verkställt av Nyström, Fredrik Gottfridsson, Viktor
Domstol för överklagan Malmö tingsrätt	Brott / Utredning utan brott 0337 - Försök, förberedelse och stämpling till mord eller dråp, med användning av skjutvapen, mot man 18 år eller äldre, obekanta

Föremålspunkter

2020-5000-BG112652-1 Nyckel (1 st)	Platsbeskrivning anträffas i blå jacka liggandes i sängen.	Status Utlämnad
Ändamål med åtgärden • Beslag RB 27:1 föremålet har betydelse för utredning om brott		Beslag taget från Kan ej anges Anspråkstagare
På ring : Ja	Antal nycklar : 9	
Anteckningar: 9 nycklar 1 tag		
2020-5000-BG112652-2 Bilnyckel (1 st)	Platsbeskrivning anträffas i blå jacka liggandes i sängen.	Status Utlämnad
Ändamål med åtgärden • Beslag RB 27:1 föremålet har betydelse för utredning om brott		Beslag taget från Kan ej anges Anspråkstagare
På ring : Ja	Antal nycklar : 1	
2020-5000-BG112652-3 Nyckel (1 st)	Platsbeskrivning Anträffas i lägenhetens garderob.	Status Utlämnad
Ändamål med åtgärden • Beslag RB 27:1 föremålet har betydelse för utredning om brott		Beslag taget från Kan ej anges Anspråkstagare
På ring : Ja	Antal nycklar : 1	

Polisen

Datum
2020-09-17

Diarienummer
5000-K1123172-20

Bildbilaga

ANTECKNINGAR

1. Våta kläder anträffades i lägenhet.

2. Våta kläder anträffades i lägenhet.

3. Våta kläder anträffades i lägenhet.

4. Våta kläder anträffades i lägenhet.

5. Våta kläder anträffades i lägenhet.

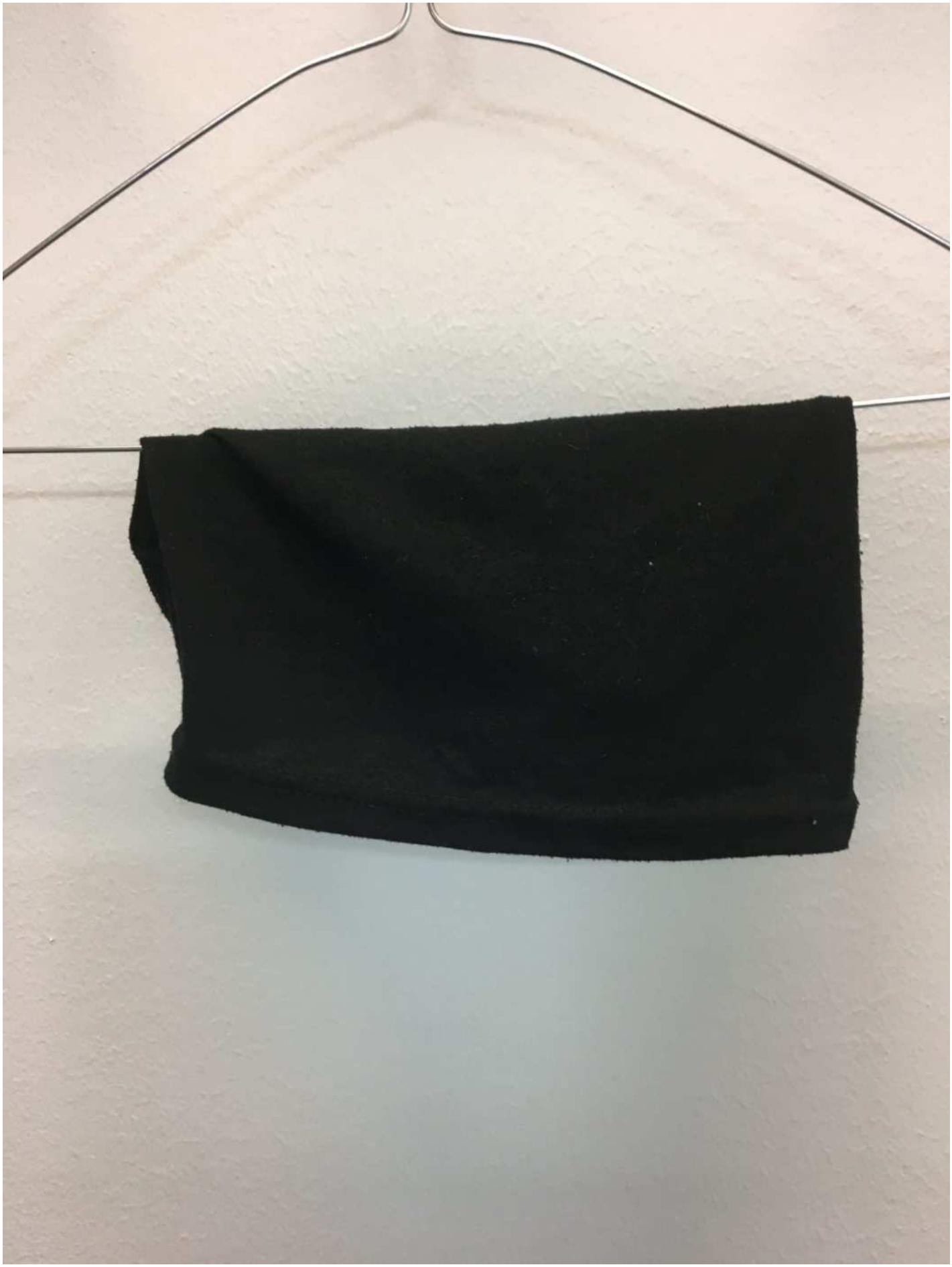

6. Våta kläder anträffades i lägenhet.

Polisen

2020-5000-BG112653- Maskad

Signerat av

Signerat datum

Enhet	Diarienr
Region Syd, Grova brott 5 Rgn Syd	5000-K1123172-20

Originalhandlingens förvaringsplats	Datum	Tid
	2024-11-04	10:04

Involverade personer	Personnummer/Orgnr	Roll
Qasim, Samer		Berörd person

Involverad personal	Funktion
Charlotta Kirchhoff Hansson	Uppgiftslämnare

Berättelse

Maskade personuppgifter. Original finns i slasken.

Polisen

Beslagsprotokoll

Kvarligger till 2022-05-05

2020-5000-BG112653

2024-11-04

Signerat av

Signerat datum

Diarienummer

5000-K1123172-20

Handläggande enhet

Region Syd, Grova brott 5
Rgn Syd

Misstänkt person	
Plats för verkställan LGH 1006 låg i garderoben. , Hålsjögatan 15 , Malmö	Datum och klockslag för verkställighet 2020-09-14 22:30
Beslutat av Ralfnert, Hampus Ralfnert, Hampus	Verkställt av Gottfridsson, Viktor
Ändamål med åtgärden • Kan antagas ha betydelse för utredningen av brott	Brott 0337 - Försök, förberedelse och stämpling till mord eller dråp, med användning av skjutvapen, mot man 18 år eller äldre, obekanta
Domstol för överklagan Malmö tingsrätt	Beslag taget från Kan ej anges

Föremålspunkter

Kasse (1 st) 2020-5000-BG112653-1 Fabrikat : IKEA Färg : Blå	Platsbeskrivning Låg i garderoben som låg i hallen. Innehåller kläder. Modell : Blå IKEA-kasse.	Status Förstörd
Kasse (1 st) 2020-5000-BG112653-2 Fabrikat : ICA Färg : Vit	Platsbeskrivning Låg i garderoben i hallen. Hålsjögatan 15, lgh 1006. Modell : ICA bärkasse.	Status Förstörd
Keps (1 st) 2020-5000-BG112653-3 Färg : Svart	Platsbeskrivning Låg i blå IKEA-kasse.	Status Förstörd
Buff (1 st) 2020-5000-BG112653-4 Färg : Svart Anteckningar: Dödskallemärkning. Plagg för ansikte	Platsbeskrivning Låg i blå IKEA-kasse.	Status Förstörd

Polisen

Beslagsprotokoll

Kvarligger till 2022-05-05

2020-5000-BG112653

2024-11-04

Signerat av

Signerat datum

Diarienummer

5000-K1123172-20

Handläggande enhet

Region Syd, Grova brott 5

Rgn Syd

Föremålspunkter		
Kalsonger (1 st) 2020-5000-BG112653-5	Platsbeskrivning Låg i blå IKEA-kasse.	Status Förstörd
Strumpor (1 st) 2020-5000-BG112653-6	Platsbeskrivning Låg i blå IKEA-kasse.	Status Förstörd
Jacka (1 st) 2020-5000-BG112653-7 Färg : Svart Anteckningar: Haglöf	Platsbeskrivning Låg i blå IKEA-kasse.	Status Förstörd
Tröja (1 st) 2020-5000-BG112653-8 Färg : Svart	Platsbeskrivning Låg i blå IKEA-kasse.	Status Förstörd
Byxor (1 st) 2020-5000-BG112653-9 Färg : Svart Anteckningar: Haglöfs	Platsbeskrivning Låg i blå IKEA-kasse.	Status Förstörd
Skyddsväst (1 st) 2020-5000-BG112653-10 Färg : Svart	Platsbeskrivning Låg i blå IKEA-kasse.	Status Förstörd
Vattenflaska (1 st) 2020-5000-BG112653-11 Anteckningar: Imsdal	Platsbeskrivning Låg i blå IKEA-kasse.	Status Förstörd
Skor (1 st) 2020-5000-BG112653-12	Platsbeskrivning Låg i ICA-kasse.	Status Förstörd

Polisen

Beslagsprotokoll

Kvarligger till 2022-05-05

2020-5000-BG112653

2024-11-04

Signerat av

Signerat datum

Diarienummer

5000-K1123172-20

Handläggande enhet

Region Syd, Grova brott 5

Rgn Syd

Föremålspunkter

	Platsbeskrivning	Status
Skor (1 st) 2020-5000-BG112653-13	Låg i ICA-kasse.	Förstörd
Jacka (1 st) 2020-5000-BG112653-14 Färg : Svart Anteckningar: Haglöfs	Låg i ICA-kasse.	Förstörd
Identitetskort (1 st) 2020-5000-BG112653-15 Efternamn : Qasim Förnamn : Samer Mohd Khier Ali Personnummer : 20010110[redacted] Utfärdat i (land) : Sverige Handlingens nummer : 73544764 Giltig tom(åååammdd) : 20250608	Låg i etui i jackficka. (Se punkt 14-jacka)	Utlämnad till ombud
Etui (1 st) 2020-5000-BG112653-16	Låg i jackficka. Se beslag punkt 14-jacka, som låg i ICA-kasse.	Förstörd
Nyckelkort (1 st) 2020-5000-BG112653-17 På ring : Nej Anteckningar: Assa Abloy, nyckelkort	Låg i etui som låg i jackficka. Se punkt 14 och 16 som låg i ICA-kasse.	Förstörd
Strumpor (1 st) 2020-5000-BG112653-18	Låg i ICA-kasse.	Förstörd
Strumpor (1 st) 2020-5000-BG112653-19	Låg i ICA-kasse.	Förstörd
Strumpor (1 st) 2020-5000-BG112653-20	Låg i ICA-kasse.	Förstörd

Polisen

Beslagsprotokoll

Kvarligger till 2022-05-05

2020-5000-BG112653

2024-11-04

Signerat av

Signerat datum

Diarienummer

5000-K1123172-20

Handläggande enhet

Region Syd, Grova brott 5

Rgn Syd

Föremålspunkter		
Keps (1 st) 2020-5000-BG112653-21	Platsbeskrivning Låg i ICA-kasse.	Status Förstörd
Tröja (1 st) 2020-5000-BG112653-22	Platsbeskrivning Låg i ICA-kasse.	Status Förstörd

Polisen

Beslagsprotokoll

Kvarligger till 2022-05-05

2020-5000-BG112653

Handläggande enhet
Region Syd, Grova brott 5
Rgn Syd

Underrättelser m.m.			
Händelse	Registrerat av	Gällande föremålspunkt	Datum
Beslut fattat av Hampus Ralfnert.	Viktor Gottfridsson	1	2020-09-15
Verkställd av Viktor Gottfridsson den 2020-09-14 22:30.	Viktor Gottfridsson	1	2020-09-15
Lagerlagd i Hyllplan vanligt gods<-Beslagsrum inkommet gods KJ<-1. Kriminaljouren<-POMA<-Rgn Syd.	Viktor Gottfridsson	1	2020-09-15
Beslut fattat att Fastställa av Tomas Napiorkowski den 2020-09-15	Viktor Gottfridsson	1	2020-09-15
Lagerlagd i 04. Materialrum 2, kriminaltekniker 5-078<-Helsingborg<-Forensiska sektionen<-Rgn Syd.	Ulf Velander	1	2020-09-21
Lagerlagd i Skickat till beslaget i Malmö.<-Helsingborg<-Forensiska sektionen<-Rgn Syd.	Ulf Velander	1	2021-03-18
Lagerlagd i Plats 08B<-Pallställ 2<-Hall 3<-Sturkögatan 10<-POMA<-Rgn Syd.	Julia Enberg	1	2021-03-19
Beslut fattat att Häva, förvar av Lars Morand, Kammaråklagare den 2022-02-03 med anteckningen: Anspråkstagare saknas. Kvarligger i tre månader och hanteras därefter enligt förvarandelagen	Malin Andersson	1	2022-02-08
Lagerlagd i Plats 04C<-Pallställ 3<-Hall 3<-Sturkögatan 10<-POMA<-Rgn Syd.	Julia Enberg	1	2022-04-07
Övrig anteckning med anteckningen: Anspråkstagare ej funnen eller avhörts.	Ingemar Karlsson	1	2022-05-05
Beslut fattat att Förstöra av Ingemar Karlsson den 2022-05-05.	Ingemar Karlsson	1	2022-05-05
Förstörd av Linnea Svensson och Nadia Stell den 2022-07-29 genom åtgärden: Destruerad	Linnea Svensson	1	2022-07-29
Beslut fattat av Hampus Ralfnert.	Viktor Gottfridsson	2	2020-09-15
Verkställd av Viktor Gottfridsson den 2020-09-14 22:30.	Viktor Gottfridsson	2	2020-09-15
Lagerlagd i Hyllplan vanligt gods<-Beslagsrum inkommet gods KJ<-1. Kriminaljouren<-POMA<-Rgn Syd.	Viktor Gottfridsson	2	2020-09-15
Beslut fattat att Fastställa av Tomas Napiorkowski den 2020-09-15	Viktor Gottfridsson	2	2020-09-15
Lagerlagd i 04. Materialrum 2, kriminaltekniker 5-078<-Helsingborg<-Forensiska sektionen<-Rgn Syd.	Ulf Velander	2	2020-09-21
Lagerlagd i Skickat till beslaget i Malmö.<-Helsingborg<-Forensiska sektionen<-Rgn Syd.	Ulf Velander	2	2021-03-18
Lagerlagd i Plats 08B<-Pallställ 2<-Hall 3<-Sturkögatan 10<-POMA<-Rgn Syd.	Julia Enberg	2	2021-03-19
Beslut fattat att Häva, förvar av Lars Morand, Kammaråklagare den 2022-02-03 med anteckningen: Anspråkstagare saknas. Kvarligger i tre månader och hanteras därefter enligt förvarandelagen	Malin Andersson	2	2022-02-08
Lagerlagd i Plats 04C<-Pallställ 3<-Hall 3<-Sturkögatan 10<-POMA<-Rgn Syd.	Julia Enberg	2	2022-04-07
Övrig anteckning med anteckningen: Anspråkstagare ej funnen eller avhörts.	Ingemar Karlsson	2	2022-05-05
Beslut fattat att Förstöra av Ingemar Karlsson den 2022-05-05.	Ingemar Karlsson	2	2022-05-05

Polisen

Beslagsprotokoll

Kvarligger till 2022-05-05

2020-5000-BG112653

Signerat av

Signerat datum

Diarienummer
5000-K1123172-20

Handläggande enhet
Region Syd, Grova brott 5
Rgn Syd

Underrättelser m.m.

Händelse	Registrerat av	Gällande föremålspunkt	Datum
Förstörd av Linnea Svensson och Nadia Stell den 2022-07-29 genom åtgärden: Destruerad	Linnea Svensson	2	2022-07-29
Beslut fattat av Hampus Ralfnert.	Ulf Velander	3	2020-09-21
Verkställd av Viktor Gottfridsson den 2020-09-14 22:30.	Ulf Velander	3	2020-09-21
Lagerlagd i Hyllplan vanligt gods<-Beslagsrum inkommet gods KJ<-1. Kriminaljouren<-POMA<-Rgn Syd.	Ulf Velander	3	2020-09-21
Lagerlagd i 04. Materialrum 2, kriminaltekniker 5-078<-Helsingborg<-Forensiska sektionen<-Rgn Syd.	Ulf Velander	3	2020-09-21
Beslut fattat att Fastställa av Tomas Napiorkowski den 2020-09-15	Anders Malmborg	3	2020-10-01
Lagerlagd i 11. Skickat till NFC Linköping<-Helsingborg<-Forensiska sektionen<-Rgn Syd.	Ulf Velander	3	2020-10-27
Lagerlagd i 07. Ärenderum 2<-Helsingborg<-Forensiska sektionen<-Rgn Syd.	Ulf Velander	3	2021-03-09
Lagerlagd i Skickat till beslaget i Malmö.<-Helsingborg<-Forensiska sektionen<-Rgn Syd.	Ulf Velander	3	2021-03-18
Lagerlagd i Plats 08B<-Pallställ 2<-Hall 3<-Sturkögatan 10<-POMA<-Rgn Syd.	Julia Enberg	3	2021-03-19
Beslut fattat att Häva, förvar av Lars Morand, Kammaråklagare den 2022-02-03 med anteckningen: Anspråkstagare saknas. Kvarligger i tre månader och hanteras därefter enligt förvarandelagen	Malin Andersson	3	2022-02-08
Lagerlagd i Plats 04C<-Pallställ 3<-Hall 3<-Sturkögatan 10<-POMA<-Rgn Syd.	Julia Enberg	3	2022-04-07
Övrig anteckning med anteckningen: Anspråkstagare ej funnen eller avhörts.	Ingemar Karlsson	3	2022-05-05
Beslut fattat att Förstöra av Ingemar Karlsson den 2022-05-05.	Ingemar Karlsson	3	2022-05-05
Förstörd av Linnea Svensson och Nadia Stell den 2022-07-29 genom åtgärden: Destruerad	Linnea Svensson	3	2022-07-29
Beslut fattat av Hampus Ralfnert.	Ulf Velander	4	2020-09-21
Verkställd av Viktor Gottfridsson den 2020-09-14 22:30.	Ulf Velander	4	2020-09-21
Lagerlagd i Hyllplan vanligt gods<-Beslagsrum inkommet gods KJ<-1. Kriminaljouren<-POMA<-Rgn Syd.	Ulf Velander	4	2020-09-21
Lagerlagd i 04. Materialrum 2, kriminaltekniker 5-078<-Helsingborg<-Forensiska sektionen<-Rgn Syd.	Ulf Velander	4	2020-09-21
Beslut fattat att Fastställa av Tomas Napiorkowski den 2020-09-15	Anders Malmborg	4	2020-10-01
Lagerlagd i 11. Skickat till NFC Linköping<-Helsingborg<-Forensiska sektionen<-Rgn Syd.	Ulf Velander	4	2020-10-27
Lagerlagd i 07. Ärenderum 2<-Helsingborg<-Forensiska sektionen<-Rgn Syd.	Ulf Velander	4	2021-03-09
Lagerlagd i Skickat till beslaget i Malmö.<-Helsingborg<-Forensiska sektionen<-Rgn Syd.	Ulf Velander	4	2021-03-18

Polisen

Beslagsprotokoll

Kvarligger till 2022-05-05

2020-5000-BG112653

2024-11-04

Signerat av

Signerat datum

Diarienummer

5000-K1123172-20

Handläggande enhet

Region Syd, Grova brott 5

Rgn Syd

Underrättelser m.m.

Händelse	Registrerat av	Gällande föremålspunkt	Datum
Lagerlagd i Plats 08B<-Pallställ 2<-Hall 3<-Sturkögatan 10<-POMA<-Rgn Syd.	Julia Enberg	4	2021-03-19
Beslut fattat att Häva, förvar av Lars Morand, Kammaråklagare den 2022-02-03 med anteckningen: Anspråkstagare saknas. Kvarligger i tre månader och hanteras därefter enligt förvarandelagen	Malin Andersson	4	2022-02-08
Lagerlagd i Plats 04C<-Pallställ 3<-Hall 3<-Sturkögatan 10<-POMA<-Rgn Syd.	Julia Enberg	4	2022-04-07
Övrig anteckning med anteckningen: Anspråkstagare ej funnen eller avhörts.	Ingemar Karlsson	4	2022-05-05
Beslut fattat att Förstöra av Ingemar Karlsson den 2022-05-05.	Ingemar Karlsson	4	2022-05-05
Förstörd av Linnea Svensson och Nadia Stell den 2022-07-29 genom åtgärden: Destruerad	Linnea Svensson	4	2022-07-29
Beslut fattat av Hampus Ralfnert.	Ulf Velander	5	2020-09-21
Verkställd av Viktor Gottfridsson den 2020-09-14 22:30.	Ulf Velander	5	2020-09-21
Lagerlagd i Hyllplan vanligt gods<-Beslagsrum inkommet gods KJ<-1. Kriminaljouren<-POMA<-Rgn Syd.	Ulf Velander	5	2020-09-21
Lagerlagd i 04. Materialrum 2, kriminaltekniker 5-078<-Helsingborg<-Forensiska sektionen<-Rgn Syd.	Ulf Velander	5	2020-09-21
Beslut fattat att Fastställa av Tomas Napiorkowski den 2020-09-15	Anders Malmborg	5	2020-10-01
Lagerlagd i Skickat till beslaget i Malmö.<-Helsingborg<-Forensiska sektionen<-Rgn Syd.	Ulf Velander	5	2021-03-18
Lagerlagd i Plats 08B<-Pallställ 2<-Hall 3<-Sturkögatan 10<-POMA<-Rgn Syd.	Julia Enberg	5	2021-03-19
Beslut fattat att Häva, förvar av Lars Morand, Kammaråklagare den 2022-02-03 med anteckningen: Anspråkstagare saknas. Kvarligger i tre månader och hanteras därefter enligt förvarandelagen	Malin Andersson	5	2022-02-08
Lagerlagd i Plats 04C<-Pallställ 3<-Hall 3<-Sturkögatan 10<-POMA<-Rgn Syd.	Julia Enberg	5	2022-04-07
Övrig anteckning med anteckningen: Anspråkstagare ej funnen eller avhörts.	Ingemar Karlsson	5	2022-05-05
Beslut fattat att Förstöra av Ingemar Karlsson den 2022-05-05.	Ingemar Karlsson	5	2022-05-05
Förstörd av Linnea Svensson och Nadia Stell den 2022-07-29 genom åtgärden: Destruerad	Linnea Svensson	5	2022-07-29
Beslut fattat av Hampus Ralfnert.	Ulf Velander	6	2020-09-21
Verkställd av Viktor Gottfridsson den 2020-09-14 22:30.	Ulf Velander	6	2020-09-21
Lagerlagd i Hyllplan vanligt gods<-Beslagsrum inkommet gods KJ<-1. Kriminaljouren<-POMA<-Rgn Syd.	Ulf Velander	6	2020-09-21
Lagerlagd i 04. Materialrum 2, kriminaltekniker 5-078<-Helsingborg<-Forensiska sektionen<-Rgn Syd.	Ulf Velander	6	2020-09-21
Beslut fattat att Fastställa av Tomas Napiorkowski den 2020-09-15	Anders Malmborg	6	2020-10-01

Polisen

Beslagsprotokoll

Kvarligger till 2022-05-05

2020-5000-BG112653

2024-11-04

Signerat av

Signerat datum

Diarienummer

5000-K1123172-20

Handläggande enhet

Region Syd, Grova brott 5

Rgn Syd

Underrättelser m.m.

Händelse	Registrerat av	Gällande föremålspunkt	Datum
Lagerlagd i Skickat till beslaget i Malmö.<-Helsingborg<-Forensiska sektionen<-Rgn Syd.	Ulf Velander	6	2021-03-18
Lagerlagd i Plats 08B<-Pallställ 2<-Hall 3<-Sturkögatan 10<-POMA<-Rgn Syd.	Julia Enberg	6	2021-03-19
Beslut fattat att Häva, förvar av Lars Morand, Kammaråklagare den 2022-02-03 med anteckningen: Anspråkstagare saknas. Kvarligger i tre månader och hanteras därefter enligt förvarandelagen	Malin Andersson	6	2022-02-08
Lagerlagd i Plats 04C<-Pallställ 3<-Hall 3<-Sturkögatan 10<-POMA<-Rgn Syd.	Julia Enberg	6	2022-04-07
Övrig anteckning med anteckningen: Anspråkstagare ej funnen eller avhörts.	Ingemar Karlsson	6	2022-05-05
Beslut fattat att Förstöra av Ingemar Karlsson den 2022-05-05.	Ingemar Karlsson	6	2022-05-05
Förstörd av Linnea Svensson och Nadia Stell den 2022-07-29 genom åtgärden: Destruerad	Linnea Svensson	6	2022-07-29
Beslut fattat av Hampus Ralfnert.	Ulf Velander	7	2020-09-21
Verkställd av Viktor Gottfridsson den 2020-09-14 22:30.	Ulf Velander	7	2020-09-21
Lagerlagd i Hyllplan vanligt gods<-Beslagsrum inkommet gods KJ<-1. Kriminaljouren<-POMA<-Rgn Syd.	Ulf Velander	7	2020-09-21
Lagerlagd i 04. Materialrum 2, kriminaltekniker 5-078<-Helsingborg<-Forensiska sektionen<-Rgn Syd.	Ulf Velander	7	2020-09-21
Beslut fattat att Fastställa av Tomas Napiorkowski den 2020-09-15	Anders Malmborg	7	2020-10-01
Lagerlagd i 11. Skickat till NFC Linköping<-Helsingborg<-Forensiska sektionen<-Rgn Syd.	Ulf Velander	7	2020-10-27
Lagerlagd i 07. Ärenderum 2<-Helsingborg<-Forensiska sektionen<-Rgn Syd.	Ulf Velander	7	2021-03-09
Lagerlagd i Skickat till beslaget i Malmö.<-Helsingborg<-Forensiska sektionen<-Rgn Syd.	Ulf Velander	7	2021-03-18
Lagerlagd i Plats 08B<-Pallställ 2<-Hall 3<-Sturkögatan 10<-POMA<-Rgn Syd.	Julia Enberg	7	2021-03-19
Beslut fattat att Häva, förvar av Lars Morand, Kammaråklagare den 2022-02-03 med anteckningen: Anspråkstagare saknas. Kvarligger i tre månader och hanteras därefter enligt förvarandelagen	Malin Andersson	7	2022-02-08
Lagerlagd i Plats 04C<-Pallställ 3<-Hall 3<-Sturkögatan 10<-POMA<-Rgn Syd.	Julia Enberg	7	2022-04-07
Övrig anteckning med anteckningen: Anspråkstagare ej funnen eller avhörts.	Ingemar Karlsson	7	2022-05-05
Beslut fattat att Förstöra av Ingemar Karlsson den 2022-05-05.	Ingemar Karlsson	7	2022-05-05
Förstörd av Linnea Svensson och Nadia Stell den 2022-07-29 genom åtgärden: Destruerad	Linnea Svensson	7	2022-07-29
Beslut fattat av Hampus Ralfnert.	Ulf Velander	8	2020-09-21
Verkställd av Viktor Gottfridsson den 2020-09-14 22:30.	Ulf Velander	8	2020-09-21

Polisen

Beslagsprotokoll

Kvarligger till 2022-05-05

2020-5000-BG112653

2024-11-04

Signerat av

Signerat datum

Diarienummer

5000-K1123172-20

Handläggande enhet

Region Syd, Grova brott 5

Rgn Syd

Underrättelser m.m.

Händelse	Registrerat av	Gällande föremålspunkt	Datum
Lagerlagd i Hyllplan vanligt gods<-Beslagsrum inkommet gods KJ<-1. Kriminaljouren<-POMA<-Rgn Syd.	Ulf Velander	8	2020-09-21
Lagerlagd i 04. Materialrum 2, kriminaltekniker 5-078<-Helsingborg<-Forensiska sektionen<-Rgn Syd.	Ulf Velander	8	2020-09-21
Beslut fattat att Fastställa av Tomas Napiorkowski den 2020-09-15	Anders Malmborg	8	2020-10-01
Lagerlagd i 11. Skickat till NFC Linköping<-Helsingborg<-Forensiska sektionen<-Rgn Syd.	Ulf Velander	8	2020-10-27
Lagerlagd i 07. Ärenderum 2<-Helsingborg<-Forensiska sektionen<-Rgn Syd.	Ulf Velander	8	2021-03-09
Lagerlagd i Skickat till beslaget i Malmö.<-Helsingborg<-Forensiska sektionen<-Rgn Syd.	Ulf Velander	8	2021-03-18
Lagerlagd i Plats 08B<-Pallställ 2<-Hall 3<-Sturkögatan 10<-POMA<-Rgn Syd.	Julia Enberg	8	2021-03-19
Beslut fattat att Häva, förvar av Lars Morand, Kammaråklagare den 2022-02-03 med anteckningen: Anspråkstagare saknas. Kvarligger i tre månader och hanteras därefter enligt förvarandelagen	Malin Andersson	8	2022-02-08
Lagerlagd i Plats 04C<-Pallställ 3<-Hall 3<-Sturkögatan 10<-POMA<-Rgn Syd.	Julia Enberg	8	2022-04-07
Övrig anteckning med anteckningen: Anspråkstagare ej funnen eller avhörts.	Ingemar Karlsson	8	2022-05-05
Beslut fattat att Förstöra av Ingemar Karlsson den 2022-05-05.	Ingemar Karlsson	8	2022-05-05
Förstörd av Linnea Svensson och Nadia Stell den 2022-07-29 genom åtgärden: Destruerad	Linnea Svensson	8	2022-07-29
Beslut fattat av Hampus Ralfnert.	Ulf Velander	9	2020-09-21
Verkställd av Viktor Gottfridsson den 2020-09-14 22:30.	Ulf Velander	9	2020-09-21
Lagerlagd i Hyllplan vanligt gods<-Beslagsrum inkommet gods KJ<-1. Kriminaljouren<-POMA<-Rgn Syd.	Ulf Velander	9	2020-09-21
Lagerlagd i 04. Materialrum 2, kriminaltekniker 5-078<-Helsingborg<-Forensiska sektionen<-Rgn Syd.	Ulf Velander	9	2020-09-21
Beslut fattat att Fastställa av Tomas Napiorkowski den 2020-09-15	Anders Malmborg	9	2020-10-01
Lagerlagd i Skickat till beslaget i Malmö.<-Helsingborg<-Forensiska sektionen<-Rgn Syd.	Ulf Velander	9	2021-03-18
Lagerlagd i Plats 08B<-Pallställ 2<-Hall 3<-Sturkögatan 10<-POMA<-Rgn Syd.	Julia Enberg	9	2021-03-19
Beslut fattat att Häva, förvar av Lars Morand, Kammaråklagare den 2022-02-03 med anteckningen: Anspråkstagare saknas. Kvarligger i tre månader och hanteras därefter enligt förvarandelagen	Malin Andersson	9	2022-02-08
Lagerlagd i Plats 04C<-Pallställ 3<-Hall 3<-Sturkögatan 10<-POMA<-Rgn Syd.	Julia Enberg	9	2022-04-07

Polisen

Beslagsprotokoll

Kvarligger till 2022-05-05

2020-5000-BG112653

2024-11-04

Signerat av

Signerat datum

Diarienummer

5000-K1123172-20

Handläggande enhet

Region Syd, Grova brott 5

Rgn Syd

Underrättelser m.m.

Händelse	Registrerat av	Gällande föremålspunkt	Datum
Övrig anteckning med anteckningen: Anspråkstagare ej funnen eller avhörts.	Ingemar Karlsson	9	2022-05-05
Beslut fattat att Förstöra av Ingemar Karlsson den 2022-05-05.	Ingemar Karlsson	9	2022-05-05
Förstörd av Linnea Svensson och Nadia Stell den 2022-07-29 genom åtgärden: Destruerad	Linnea Svensson	9	2022-07-29
Beslut fattat av Hampus Ralfnert.	Ulf Velander	10	2020-09-21
Verkställd av Viktor Gottfridsson den 2020-09-14 22:30.	Ulf Velander	10	2020-09-21
Lagerlagd i Hyllplan vanligt gods<-Beslagsrum inkommet gods KJ<-1. Kriminaljouren<-POMA<-Rgn Syd.	Ulf Velander	10	2020-09-21
Lagerlagd i 04. Materialrum 2, kriminaltekniker 5-078<-Helsingborg<-Forensiska sektionen<-Rgn Syd.	Ulf Velander	10	2020-09-21
Beslut fattat att Fastställa av Tomas Napiorkowski den 2020-09-15	Anders Malmborg	10	2020-10-01
Lagerlagd i Skickat till beslaget i Malmö.<-Helsingborg<-Forensiska sektionen<-Rgn Syd.	Ulf Velander	10	2021-03-18
Lagerlagd i Plats 08B<-Pallställ 2<-Hall 3<-Sturkögatan 10<-POMA<-Rgn Syd.	Julia Enberg	10	2021-03-19
Beslut fattat att Häva, förvar av Lars Morand, Kammaråklagare den 2022-02-03 med anteckningen: Anspråkstagare saknas. Kvarligger i tre månader och hanteras därefter enligt förvarandelagen	Malin Andersson	10	2022-02-08
Lagerlagd i Plats 04C<-Pallställ 3<-Hall 3<-Sturkögatan 10<-POMA<-Rgn Syd.	Julia Enberg	10	2022-04-07
Övrig anteckning med anteckningen: Anspråkstagare ej funnen eller avhörts.	Ingemar Karlsson	10	2022-05-05
Beslut fattat att Förstöra av Ingemar Karlsson den 2022-05-05.	Ingemar Karlsson	10	2022-05-05
Förstörd av Linnea Svensson och Nadia Stell den 2022-07-29 genom åtgärden: Destruerad	Linnea Svensson	10	2022-07-29
Beslut fattat av Hampus Ralfnert.	Ulf Velander	11	2020-09-21
Verkställd av Viktor Gottfridsson den 2020-09-14 22:30.	Ulf Velander	11	2020-09-21
Lagerlagd i Hyllplan vanligt gods<-Beslagsrum inkommet gods KJ<-1. Kriminaljouren<-POMA<-Rgn Syd.	Ulf Velander	11	2020-09-21
Lagerlagd i 04. Materialrum 2, kriminaltekniker 5-078<-Helsingborg<-Forensiska sektionen<-Rgn Syd.	Ulf Velander	11	2020-09-21
Beslut fattat att Fastställa av Tomas Napiorkowski den 2020-09-15	Anders Malmborg	11	2020-10-01
Lagerlagd i Skickat till beslaget i Malmö.<-Helsingborg<-Forensiska sektionen<-Rgn Syd.	Ulf Velander	11	2021-03-18
Lagerlagd i Plats 08B<-Pallställ 2<-Hall 3<-Sturkögatan 10<-POMA<-Rgn Syd.	Julia Enberg	11	2021-03-19
Beslut fattat att Häva, förvar av Lars Morand, Kammaråklagare den 2022-02-03 med anteckningen: Anspråkstagare saknas. Kvarligger i tre månader och hanteras därefter enligt förvarandelagen	Malin Andersson	11	2022-02-08

Polisen

Beslagsprotokoll

Kvarligger till 2022-05-05

2020-5000-BG112653

2024-11-04

Signerat av

Signerat datum

Diarienummer

5000-K1123172-20

Handläggande enhet

Region Syd, Grova brott 5

Rgn Syd

Underrättelser m.m.

Händelse	Registrerat av	Gällande föremålspunkt	Datum
Lagerlagd i Plats 04C<-Pallställ 3<-Hall 3<-Sturkögatan 10<-POMA<-Rgn Syd.	Julia Enberg	11	2022-04-07
Övrig anteckning med anteckningen: Anspråkstagare ej funnen eller avhörts.	Ingemar Karlsson	11	2022-05-05
Beslut fattat att Förstöra av Ingemar Karlsson den 2022-05-05.	Ingemar Karlsson	11	2022-05-05
Förstörd av Linnea Svensson och Nadia Stell den 2022-07-29 genom åtgärden: Destruerad	Linnea Svensson	11	2022-07-29
Beslut fattat av Hampus Ralfnert.	Ulf Velander	12	2020-09-21
Verkställd av Viktor Gottfridsson den 2020-09-14 22:30.	Ulf Velander	12	2020-09-21
Lagerlagd i Hyllplan vanligt gods<-Beslagsrum inkommet gods KJ<-1. Kriminaljouren<-POMA<-Rgn Syd.	Ulf Velander	12	2020-09-21
Lagerlagd i 04. Materialrum 2, kriminaltekniker 5-078<-Helsingborg<-Forensiska sektionen<-Rgn Syd.	Ulf Velander	12	2020-09-21
Beslut fattat att Fastställa av Tomas Napiorkowski den 2020-09-15	Anders Malmborg	12	2020-10-01
Lagerlagd i Skickat till beslaget i Malmö.<-Helsingborg<-Forensiska sektionen<-Rgn Syd.	Ulf Velander	12	2021-03-18
Lagerlagd i Plats 08B<-Pallställ 2<-Hall 3<-Sturkögatan 10<-POMA<-Rgn Syd.	Julia Enberg	12	2021-03-19
Beslut fattat att Häva, förvar av Lars Morand, Kammaråklagare den 2022-02-03 med anteckningen: Anspråkstagare saknas. Kvarligger i tre månader och hanteras därefter enligt förvarandelagen	Malin Andersson	12	2022-02-08
Lagerlagd i Plats 04C<-Pallställ 3<-Hall 3<-Sturkögatan 10<-POMA<-Rgn Syd.	Julia Enberg	12	2022-04-07
Övrig anteckning med anteckningen: Anspråkstagare ej funnen eller avhörts.	Ingemar Karlsson	12	2022-05-05
Beslut fattat att Förstöra av Ingemar Karlsson den 2022-05-05.	Ingemar Karlsson	12	2022-05-05
Förstörd av Linnea Svensson och Nadia Stell den 2022-07-29 genom åtgärden: Destruerad	Linnea Svensson	12	2022-07-29
Beslut fattat av Hampus Ralfnert.	Ulf Velander	13	2020-09-21
Verkställd av Viktor Gottfridsson den 2020-09-14 22:30.	Ulf Velander	13	2020-09-21
Lagerlagd i Hyllplan vanligt gods<-Beslagsrum inkommet gods KJ<-1. Kriminaljouren<-POMA<-Rgn Syd.	Ulf Velander	13	2020-09-21
Lagerlagd i 04. Materialrum 2, kriminaltekniker 5-078<-Helsingborg<-Forensiska sektionen<-Rgn Syd.	Ulf Velander	13	2020-09-21
Beslut fattat att Fastställa av Tomas Napiorkowski den 2020-09-15	Anders Malmborg	13	2020-10-01
Lagerlagd i Skickat till beslaget i Malmö.<-Helsingborg<-Forensiska sektionen<-Rgn Syd.	Ulf Velander	13	2021-03-18
Lagerlagd i Plats 08B<-Pallställ 2<-Hall 3<-Sturkögatan 10<-POMA<-Rgn Syd.	Julia Enberg	13	2021-03-19

Polisen

Beslagsprotokoll

Kvarligger till 2022-05-05

2020-5000-BG112653

2024-11-04

Signerat av

Signerat datum

Diarienummer

5000-K1123172-20

Handläggande enhet

Region Syd, Grova brott 5

Rgn Syd

Underrättelser m.m.

Händelse	Registrerat av	Gällande föremålspunkt	Datum
Beslut fattat att Häva, förvar av Lars Morand, Kammaråklagare den 2022-02-03 med anteckningen: Anspråkstagare saknas. Kvarligger i tre månader och hanteras därefter enligt förvarandelagen	Malin Andersson	13	2022-02-08
Lagerlagd i Plats 04C<-Pallställ 3<-Hall 3<-Sturkögatan 10<-POMA<-Rgn Syd.	Julia Enberg	13	2022-04-07
Övrig anteckning med anteckningen: Anspråkstagare ej funnen eller avhörts.	Ingemar Karlsson	13	2022-05-05
Beslut fattat att Förstöra av Ingemar Karlsson den 2022-05-05.	Ingemar Karlsson	13	2022-05-05
Förstörd av Linnea Svensson och Nadia Stell den 2022-07-29 genom åtgärden: Destruerad	Linnea Svensson	13	2022-07-29
Beslut fattat av Hampus Ralfnert.	Ulf Velander	14	2020-09-21
Verkställd av Viktor Gottfridsson den 2020-09-14 22:30.	Ulf Velander	14	2020-09-21
Lagerlagd i Hyllplan vanligt gods<-Beslagsrum inkommet gods KJ<-1. Kriminaljouren<-POMA<-Rgn Syd.	Ulf Velander	14	2020-09-21
Lagerlagd i 04. Materialrum 2, kriminaltekniker 5-078<-Helsingborg<-Forensiska sektionen<-Rgn Syd.	Ulf Velander	14	2020-09-21
Beslut fattat att Fastställa av Tomas Napiorkowski den 2020-09-15	Anders Malmborg	14	2020-10-01
Lagerlagd i 11. Skickat till NFC Linköping<-Helsingborg<-Forensiska sektionen<-Rgn Syd.	Ulf Velander	14	2020-10-27
Lagerlagd i 07. Ärenderum 2<-Helsingborg<-Forensiska sektionen<-Rgn Syd.	Ulf Velander	14	2021-03-09
Lagerlagd i Skickat till beslaget i Malmö.<-Helsingborg<-Forensiska sektionen<-Rgn Syd.	Ulf Velander	14	2021-03-18
Lagerlagd i Plats 08B<-Pallställ 2<-Hall 3<-Sturkögatan 10<-POMA<-Rgn Syd.	Julia Enberg	14	2021-03-19
Beslut fattat att Häva, förvar av Lars Morand, Kammaråklagare den 2022-02-03 med anteckningen: Anspråkstagare saknas. Kvarligger i tre månader och hanteras därefter enligt förvarandelagen	Malin Andersson	14	2022-02-08
Lagerlagd i Plats 04C<-Pallställ 3<-Hall 3<-Sturkögatan 10<-POMA<-Rgn Syd.	Julia Enberg	14	2022-04-07
Övrig anteckning med anteckningen: Anspråkstagare ej funnen eller avhörts.	Ingemar Karlsson	14	2022-05-05
Beslut fattat att Förstöra av Ingemar Karlsson den 2022-05-05.	Ingemar Karlsson	14	2022-05-05
Förstörd av Linnea Svensson och Nadia Stell den 2022-07-29 genom åtgärden: Destruerad	Linnea Svensson	14	2022-07-29
Beslut fattat av Hampus Ralfnert.	Ulf Velander	15	2020-09-21
Verkställd av Viktor Gottfridsson den 2020-09-14 22:30.	Ulf Velander	15	2020-09-21
Lagerlagd i Hyllplan vanligt gods<-Beslagsrum inkommet gods KJ<-1. Kriminaljouren<-POMA<-Rgn Syd.	Ulf Velander	15	2020-09-21
Lagerlagd i 04. Materialrum 2, kriminaltekniker 5-078<-Helsingborg<-Forensiska sektionen<-Rgn Syd.	Ulf Velander	15	2020-09-21

Polisen

Beslagsprotokoll

Kvarligger till 2022-05-05

2020-5000-BG112653

Signerat av

Signerat datum

Diarienummer
5000-K1123172-20

Handläggande enhet
Region Syd, Grova brott 5
Rgn Syd

Underrättelser m.m.			
Händelse	Registrerat av	Gällande föremålspunkt	Datum
Beslut fattat att Fastställa av Tomas Napiorkowski den 2020-09-15	Anders Malmborg	15	2020-10-01
Lagerlagd i Skickat till beslaget i Malmö.<-Helsingborg<-Forensiska sektionen<-Rgn Syd.	Ulf Velander	15	2021-03-18
Lagerlagd i Plats 08B<-Pallställ 2<-Hall 3<-Sturkögatan 10<-POMA<-Rgn Syd.	Julia Enberg	15	2021-03-19
Anspråk tillagt för Samer Moh'd Khier Ali Qasim.	Malin Andersson	15	2022-02-08
Beslut fattat att Häva till Samer Moh'd Khier Ali Qasim av Lars Morand, Kammaråklagare den 2022-02-03	Malin Andersson	15	2022-02-08
Beslut fattat att Lämna ut till Samer Moh'd Khier Ali Qasim av Julia Enberg den 2022-02-17.	Julia Enberg	15	2022-02-17
Övrig anteckning med anteckningen: Kallelse skickad till: Samer Moh'd Khier Ali Qasim [redacted] Limhamn	Julia Enberg	15	2022-02-17
Utlämnad till Samer Moh'd Khier Ali Qasim av Julia Enberg den 2022-03-24 och har hämtats av ombud.	Julia Enberg	15	2022-03-24
Beslut fattat av Hampus Ralfnert.	Ulf Velander	16	2020-09-21
Verkställd av Viktor Gottfridsson den 2020-09-14 22:30.	Ulf Velander	16	2020-09-21
Lagerlagd i Hyllplan vanligt gods<-Beslagsrum inkommet gods KJ<-1. Kriminaljouren<-POMA<-Rgn Syd.	Ulf Velander	16	2020-09-21
Lagerlagd i 04. Materialrum 2, kriminaltekniker 5-078<-Helsingborg<-Forensiska sektionen<-Rgn Syd.	Ulf Velander	16	2020-09-21
Beslut fattat att Fastställa av Tomas Napiorkowski den 2020-09-15	Anders Malmborg	16	2020-10-01
Lagerlagd i Skickat till beslaget i Malmö.<-Helsingborg<-Forensiska sektionen<-Rgn Syd.	Ulf Velander	16	2021-03-18
Lagerlagd i Plats 08B<-Pallställ 2<-Hall 3<-Sturkögatan 10<-POMA<-Rgn Syd.	Julia Enberg	16	2021-03-19
Beslut fattat att Häva, förvar av Lars Morand, Kammaråklagare den 2022-02-03 med anteckningen: Anspråkstagare saknas. Kvarligger i tre månader och hanteras därefter enligt förvarandelagen	Malin Andersson	16	2022-02-08
Lagerlagd i Plats 04C<-Pallställ 3<-Hall 3<-Sturkögatan 10<-POMA<-Rgn Syd.	Julia Enberg	16	2022-04-07
Övrig anteckning med anteckningen: Anspråkstagare ej funnen eller avhörts.	Ingemar Karlsson	16	2022-05-05
Beslut fattat att Förstöra av Ingemar Karlsson den 2022-05-05.	Ingemar Karlsson	16	2022-05-05
Förstörd av Linnea Svensson och Nadia Stell den 2022-07-29 genom åtgärden: Destruerad	Linnea Svensson	16	2022-07-29
Beslut fattat av Hampus Ralfnert.	Ulf Velander	17	2020-09-21
Verkställd av Viktor Gottfridsson den 2020-09-14 22:30.	Ulf Velander	17	2020-09-21
Lagerlagd i Hyllplan vanligt gods<-Beslagsrum inkommet gods KJ<-1. Kriminaljouren<-POMA<-Rgn Syd.	Ulf Velander	17	2020-09-21

Polisen

Beslagsprotokoll

Kvarligger till 2022-05-05

2020-5000-BG112653

2024-11-04

Signerat av

Signerat datum

Diarienummer

5000-K1123172-20

Handläggande enhet

Region Syd, Grova brott 5

Rgn Syd

Underrättelser m.m.			
Händelse	Registrerat av	Gällande föremålspunkt	Datum
Lagerlagd i 04. Materialrum 2, kriminaltekniker 5-078<-Helsingborg<-Forensiska sektionen<-Rgn Syd.	Ulf Velander	17	2020-09-21
Beslut fattat att Fastställa av Tomas Napiorkowski den 2020-09-15	Anders Malmborg	17	2020-10-01
Lagerlagd i Skickat till beslaget i Malmö.<-Helsingborg<-Forensiska sektionen<-Rgn Syd.	Ulf Velander	17	2021-03-18
Lagerlagd i Plats 08B<-Pallställ 2<-Hall 3<-Sturkögatan 10<-POMA<-Rgn Syd.	Julia Enberg	17	2021-03-19
Beslut fattat att Häva, förvar av Lars Morand, Kammaråklagare den 2022-02-03 med anteckningen: Anspråkstagare saknas. Kvarligger i tre månader och hanteras därefter enligt förvarandelagen	Malin Andersson	17	2022-02-08
Lagerlagd i Plats 04C<-Pallställ 3<-Hall 3<-Sturkögatan 10<-POMA<-Rgn Syd.	Julia Enberg	17	2022-04-07
Övrig anteckning med anteckningen: Anspråkstagare ej funnen eller avhörts.	Ingemar Karlsson	17	2022-05-05
Beslut fattat att Förstöra av Ingemar Karlsson den 2022-05-05.	Ingemar Karlsson	17	2022-05-05
Förstörd av Linnea Svensson och Nadia Stell den 2022-07-29 genom åtgärden: Destruerad	Linnea Svensson	17	2022-07-29
Beslut fattat av Hampus Ralfnert.	Ulf Velander	18	2020-09-21
Verkställd av Viktor Gottfridsson den 2020-09-14 22:30.	Ulf Velander	18	2020-09-21
Lagerlagd i Hyllplan vanligt gods<-Beslagsrum inkommet gods KJ<-1. Kriminaljouren<-POMA<-Rgn Syd.	Ulf Velander	18	2020-09-21
Lagerlagd i 04. Materialrum 2, kriminaltekniker 5-078<-Helsingborg<-Forensiska sektionen<-Rgn Syd.	Ulf Velander	18	2020-09-21
Beslut fattat att Fastställa av Tomas Napiorkowski den 2020-09-15	Anders Malmborg	18	2020-10-01
Lagerlagd i Skickat till beslaget i Malmö.<-Helsingborg<-Forensiska sektionen<-Rgn Syd.	Ulf Velander	18	2021-03-18
Lagerlagd i Plats 08B<-Pallställ 2<-Hall 3<-Sturkögatan 10<-POMA<-Rgn Syd.	Julia Enberg	18	2021-03-19
Beslut fattat att Häva, förvar av Lars Morand, Kammaråklagare den 2022-02-03 med anteckningen: Anspråkstagare saknas. Kvarligger i tre månader och hanteras därefter enligt förvarandelagen	Malin Andersson	18	2022-02-08
Lagerlagd i Plats 04C<-Pallställ 3<-Hall 3<-Sturkögatan 10<-POMA<-Rgn Syd.	Julia Enberg	18	2022-04-07
Övrig anteckning med anteckningen: Anspråkstagare ej funnen eller avhörts.	Ingemar Karlsson	18	2022-05-05
Beslut fattat att Förstöra av Ingemar Karlsson den 2022-05-05.	Ingemar Karlsson	18	2022-05-05
Förstörd av Linnea Svensson och Nadia Stell den 2022-07-29 genom åtgärden: Destruerad	Linnea Svensson	18	2022-07-29
Beslut fattat av Hampus Ralfnert.	Ulf Velander	19	2020-09-21
Verkställd av Viktor Gottfridsson den 2020-09-14 22:30.	Ulf Velander	19	2020-09-21

Polisen

Beslagsprotokoll

Kvarligger till 2022-05-05

2020-5000-BG112653

2024-11-04

Signerat av

Signerat datum

Diarienummer

5000-K1123172-20

Handläggande enhet

Region Syd, Grova brott 5

Rgn Syd

Underrättelser m.m.

Händelse	Registrerat av	Gällande föremålspunkt	Datum
Lagerlagd i Hyllplan vanligt gods<-Beslagsrum inkommet gods KJ<-1. Kriminaljouren<-POMA<-Rgn Syd.	Ulf Velander	19	2020-09-21
Lagerlagd i 04. Materialrum 2, kriminaltekniker 5-078<-Helsingborg<-Forensiska sektionen<-Rgn Syd.	Ulf Velander	19	2020-09-21
Beslut fattat att Fastställa av Tomas Napiorkowski den 2020-09-15	Anders Malmborg	19	2020-10-01
Lagerlagd i Skickat till beslaget i Malmö.<-Helsingborg<-Forensiska sektionen<-Rgn Syd.	Ulf Velander	19	2021-03-18
Lagerlagd i Plats 08B<-Pallställ 2<-Hall 3<-Sturkögatan 10<-POMA<-Rgn Syd.	Julia Enberg	19	2021-03-19
Beslut fattat att Häva, förvar av Lars Morand, Kammaråklagare den 2022-02-03 med anteckningen: Anspråkstagare saknas. Kvarligger i tre månader och hanteras därefter enligt förvarandelagen	Malin Andersson	19	2022-02-08
Lagerlagd i Plats 04C<-Pallställ 3<-Hall 3<-Sturkögatan 10<-POMA<-Rgn Syd.	Julia Enberg	19	2022-04-07
Övrig anteckning med anteckningen: Anspråkstagare ej funnen eller avhörts.	Ingemar Karlsson	19	2022-05-05
Beslut fattat att Förstöra av Ingemar Karlsson den 2022-05-05.	Ingemar Karlsson	19	2022-05-05
Förstörd av Linnea Svensson och Nadia Stell den 2022-07-29 genom åtgärden: Destruerad	Linnea Svensson	19	2022-07-29
Beslut fattat av Hampus Ralfnert.	Ulf Velander	20	2020-09-21
Verkställd av Viktor Gottfridsson den 2020-09-14 22:30.	Ulf Velander	20	2020-09-21
Lagerlagd i Hyllplan vanligt gods<-Beslagsrum inkommet gods KJ<-1. Kriminaljouren<-POMA<-Rgn Syd.	Ulf Velander	20	2020-09-21
Lagerlagd i 04. Materialrum 2, kriminaltekniker 5-078<-Helsingborg<-Forensiska sektionen<-Rgn Syd.	Ulf Velander	20	2020-09-21
Beslut fattat att Fastställa av Tomas Napiorkowski den 2020-09-15	Anders Malmborg	20	2020-10-01
Lagerlagd i Skickat till beslaget i Malmö.<-Helsingborg<-Forensiska sektionen<-Rgn Syd.	Ulf Velander	20	2021-03-18
Lagerlagd i Plats 08B<-Pallställ 2<-Hall 3<-Sturkögatan 10<-POMA<-Rgn Syd.	Julia Enberg	20	2021-03-19
Beslut fattat att Häva, förvar av Lars Morand, Kammaråklagare den 2022-02-03 med anteckningen: Anspråkstagare saknas. Kvarligger i tre månader och hanteras därefter enligt förvarandelagen	Malin Andersson	20	2022-02-08
Lagerlagd i Plats 04C<-Pallställ 3<-Hall 3<-Sturkögatan 10<-POMA<-Rgn Syd.	Julia Enberg	20	2022-04-07
Övrig anteckning med anteckningen: Anspråkstagare ej funnen eller avhörts.	Ingemar Karlsson	20	2022-05-05
Beslut fattat att Förstöra av Ingemar Karlsson den 2022-05-05.	Ingemar Karlsson	20	2022-05-05
Förstörd av Linnea Svensson och Nadia Stell den 2022-07-29 genom åtgärden: Destruerad	Linnea Svensson	20	2022-07-29

Polisen

Beslagsprotokoll

Kvarligger till 2022-05-05

2020-5000-BG112653

2024-11-04

Signerat av

Signerat datum

Diarienummer

5000-K1123172-20

Handläggande enhet

Region Syd, Grova brott 5

Rgn Syd

Underrättelser m.m.			
Händelse	Registrerat av	Gällande föremålspunkt	Datum
Beslut fattat av Hampus Ralfnert.	Ulf Velander	21	2020-09-21
Verkställd av Viktor Gottfridsson den 2020-09-14 22:30.	Ulf Velander	21	2020-09-21
Lagerlagd i Hyllplan vanligt gods<-Beslagsrum inkommet gods KJ<-1. Kriminaljouren<-POMA<-Rgn Syd.	Ulf Velander	21	2020-09-21
Lagerlagd i 04. Materialrum 2, kriminaltekniker 5-078<-Helsingborg<-Forensiska sektionen<-Rgn Syd.	Ulf Velander	21	2020-09-21
Beslut fattat att Fastställa av Tomas Napiorkowski den 2020-09-15	Anders Malmborg	21	2020-10-01
Lagerlagd i 11. Skickat till NFC Linköping<-Helsingborg<-Forensiska sektionen<-Rgn Syd.	Ulf Velander	21	2020-10-27
Lagerlagd i 07. Ärenderum 2<-Helsingborg<-Forensiska sektionen<-Rgn Syd.	Ulf Velander	21	2021-03-09
Lagerlagd i Skickat till beslaget i Malmö.<-Helsingborg<-Forensiska sektionen<-Rgn Syd.	Ulf Velander	21	2021-03-18
Lagerlagd i Plats 08B<-Pallställ 2<-Hall 3<-Sturkögatan 10<-POMA<-Rgn Syd.	Julia Enberg	21	2021-03-19
Beslut fattat att Häva, förvar av Lars Morand, Kammaråklagare den 2022-02-03 med anteckningen: Anspråkstagare saknas. Kvarligger i tre månader och hanteras därefter enligt förvarandelagen	Malin Andersson	21	2022-02-08
Lagerlagd i Plats 04C<-Pallställ 3<-Hall 3<-Sturkögatan 10<-POMA<-Rgn Syd.	Julia Enberg	21	2022-04-07
Övrig anteckning med anteckningen: Anspråkstagare ej funnen eller avhörts.	Ingemar Karlsson	21	2022-05-05
Beslut fattat att Förstöra av Ingemar Karlsson den 2022-05-05.	Ingemar Karlsson	21	2022-05-05
Förstörd av Linnea Svensson och Nadia Stell den 2022-07-29 genom åtgärden: Destruerad	Linnea Svensson	21	2022-07-29
Beslut fattat av Hampus Ralfnert.	Ulf Velander	22	2020-09-21
Verkställd av Viktor Gottfridsson den 2020-09-14 22:30.	Ulf Velander	22	2020-09-21
Lagerlagd i Hyllplan vanligt gods<-Beslagsrum inkommet gods KJ<-1. Kriminaljouren<-POMA<-Rgn Syd.	Ulf Velander	22	2020-09-21
Lagerlagd i 04. Materialrum 2, kriminaltekniker 5-078<-Helsingborg<-Forensiska sektionen<-Rgn Syd.	Ulf Velander	22	2020-09-21
Beslut fattat att Fastställa av Tomas Napiorkowski den 2020-09-15	Anders Malmborg	22	2020-10-01
Lagerlagd i 11. Skickat till NFC Linköping<-Helsingborg<-Forensiska sektionen<-Rgn Syd.	Ulf Velander	22	2020-10-27
Lagerlagd i 07. Ärenderum 2<-Helsingborg<-Forensiska sektionen<-Rgn Syd.	Ulf Velander	22	2021-03-09
Lagerlagd i Skickat till beslaget i Malmö.<-Helsingborg<-Forensiska sektionen<-Rgn Syd.	Ulf Velander	22	2021-03-18
Lagerlagd i Plats 08B<-Pallställ 2<-Hall 3<-Sturkögatan 10<-POMA<-Rgn Syd.	Julia Enberg	22	2021-03-19

Polisen

Beslagsprotokoll

Kvarligger till 2022-05-05

2020-5000-BG112653

2024-11-04

Signerat av

Signerat datum

Diarienummer

5000-K1123172-20

Handläggande enhet

Region Syd, Grova brott 5

Rgn Syd

Underrättelser m.m.

Händelse	Registrerat av	Gällande föremålspunkt	Datum
Beslut fattat att Häva, förvar av Lars Morand, Kammaråklagare den 2022-02-03 med anteckningen: Anspråkstagare saknas. Kvarligger i tre månader och hanteras därefter enligt förvarandelagen	Malin Andersson	22	2022-02-08
Lagerlagd i Plats 04C<-Pallställ 3<-Hall 3<-Sturkögatan 10<-POMA<-Rgn Syd.	Julia Enberg	22	2022-04-07
Övrig anteckning med anteckningen: Anspråkstagare ej funnen eller avhörts.	Ingemar Karlsson	22	2022-05-05
Beslut fattat att Förstöra av Ingemar Karlsson den 2022-05-05.	Ingemar Karlsson	22	2022-05-05
Förstörd av Linnea Svensson och Nadia Stell den 2022-07-29 genom åtgärden: Destruerad	Linnea Svensson	22	2022-07-29

Polisen

Fotografi(er)

Bilder, klädesplagg, från NFC BG112653...

Signerat av

Signerat datum

Enhet	Diarienr
Region Syd, Grova brott 5 Rgn Syd	5000-K1123172-20

Originalhandlingens förvaringsplats	Datum	Tid
	2024-10-02	11:59

Involverad personal	Funktion
Fitim Rushiti	Uppgiftslämnare

Berättelse

Bilder över klädesplagg som har undersökts och fotograferats av NFC.
Klädesplaggen är från 2020-5000-BG112653....

Polisen

Datum
2024-10-02

Diarienummer
5000-K1123172-20

Bildbilaga

ANTECKNINGAR

Bilder över klädesplagg som har undersökts och fotograferats av NFC.
Klädesplaggen är från 2020-5000-BG112653....

1. Bilder från NFC gällande BG112653-4 i samband med husrannsakan på Hålsjögatan 15.

2. Bilder från NFC gällande BG112653-4 i samband med husrannsakan på Hålsjögatan 15.

3. Bilder från NFC gällande BG112653-22 i samband med husrannsakan på Hålsjögatan 15.

4. Bilder från NFC gällande BG112653-7 i samband med husrannsakan på Hålsjögatan 15.

5. Bilder från NFC gällande BG112653-7 i samband med husrannsakan på Hålsjögatan 15.

6. Bilder från NFC gällande BG112653-8 i samband med husrannsakan på Hålsjögatan 15.

7. Bilder från NFC gällande BG112653-3 i samband med husrannsakan på Hålsjögatan 15.

8. Bilder från NFC gällande BG112653-21 i samband med husrannsakan på Hålsjögatan 15.

9. Bilder från NFC gällande BG112653-14 i samband med husrannsakan på Hålsjögatan 15.

10. Bilder från NFC gällande BG112653-7 i samband med husrannsakan på Hålsjögatan 15.

11. Bilder från NFC gällande BG112653-22 i samband med husrannsakan på Hålsjögatan 15.

12. Bilder från NFC gällande BG112653-8 i samband med husrannsakan på Hålsjögatan 15.

Polisen

Beslagsprotokoll

Mordförsök

2020-5000-BG112654

Signerat av

Signerat datum

Diarienummer
5000-K1123172-20

Handläggande enhet
Region Syd, Grova brott 5
Rgn Syd

Misstänkt person El-Ali, Issa, 19921228-1571 El-Ali, Issa, 19921228-1571	
Plats för verkställan Lgh 1006 , Hålsjögatan 15 , Malmö	Datum och klockslag för verkställighet 2020-09-14 22:30
Beslutat av Ralfnert, Hampus Ralfnert, Hampus	Verkställt av Bertilsson, Johannes
Domstol för överklagan Malmö tingsrätt	Brott / Utredning utan brott 0337 - Försök, förberedelse och stämpling till mord eller dråp, med användning av skjutvapen, mot man 18 år eller äldre, obekanta

Föremålspunkter

2020-5000-BG112654-1 Mobiltelefon (1 st)	Platsbeskrivning Låg på soffbordet	Status Utlämnad
Ändamål med åtgärden • Beslag RB 27:1 föremålet har betydelse för utredning om brott		Beslag taget från El-Ali, Issa Anspråkstagare
Fabrikat : Samsung Färg : Svart	Modell : Galaxy	
2020-5000-BG112654-2 Mobiltelefon (1 st)	Platsbeskrivning Låg på soffbordet	Status Utlämnad
Ändamål med åtgärden • Beslag RB 27:1 föremålet har betydelse för utredning om brott		Beslag taget från El-Ali, Issa Anspråkstagare
Fabrikat : Apple Färg : Svart	Modell : Iphone	
2020-5000-BG112654-3 Mobiltelefon (1 st)	Platsbeskrivning Låg på soffbordet	Status Utlämnad
Ändamål med åtgärden • Beslag RB 27:1 föremålet har betydelse för utredning om brott		Beslag taget från El-Ali, Issa Anspråkstagare
Fabrikat : Apple Färg : Svart	Modell : Iphone	

Polisen

Beslagsprotokoll

Mordförsök

2020-5000-BG112654

Signerat av

Signerat datum

Diarienummer
5000-K1123172-20

Handläggande enhet
Region Syd, Grova brott 5
Rgn Syd

Föremålspunkter

	Platsbeskrivning	Status
2020-5000-BG112654-4 Mobiltelefon (1 st)	Låg i soffan. 117788 Kod	Utlämnad

Ändamål med åtgärden
- Beslag RB 27:1 föremålet har betydelse för utredning om brott

Beslag taget från
Ibrahim, Silvia
Anspråkstagare

Fabrikat : Apple
Modell : Iphone
Anteckningar: Rosa skal

	Platsbeskrivning	Status
2020-5000-BG112654-5 Pekdator (1 st)	Låg i soffan	Utlämnad

Ändamål med åtgärden
- Beslag RB 27:1 föremålet har betydelse för utredning om brott

Beslag taget från
Ibrahim, Silvia
Anspråkstagare

Fabrikat : Apple
Typ : Ipad
Anteckningar: Med svart skinn skal

Polisen

Beslagsprotokoll

FD till 2022-03-30

2020-5000-BG112612

Signerat av

Signerat datum

Diarienummer
5000-K1123172-20

Handläggande enhet
Region Syd, Grova brott 5
Rgn Syd

Misstänkt person Ibrahim, Silvia, 19920609-2323 Ibrahim, Silvia, 19920609-2323	
Plats för verkställan POLISEN RÄTTSCENTRUM MALMÖ , POLISEN RÄTTSCENTRUM MALMÖ, Porslinsgatan 4 B , Malmö	Datum och klockslag för verkställighet 2020-09-14 23:31
Beslutat av Napiorkowski, Tomas Napiorkowski, Tomas	Verkställt av Svensson, Frida Ringblom, Andreas
Domstol för överklagan Malmö tingsrätt	Brott / Utredning utan brott 0337 - Försök, förberedelse och stämpling till mord eller dråp, med användning av skjutvapen, mot man 18 år eller äldre, obekanta

Föremålspunkter

2020-5000-BG112612-1 Päls (1 st)	Platsbeskrivning Päls-väst som misstänkt ville ha med sig vid gripandet.	Status Utlämnad
Ändamål med åtgärden • Beslag RB 27:1 föremålet har betydelse för utredning om brott		Beslag taget från Ibrahim, Silvia Anspråkstagare
Typ : Fejk-päls	Färg : Svart	
2020-5000-BG112612-2 Byxor (1 st)	Platsbeskrivning Bars av misstänkt.	Status Utlämnad
Ändamål med åtgärden • Beslag RB 27:1 föremålet har betydelse för utredning om brott		Beslag taget från Ibrahim, Silvia Anspråkstagare
Färg : Svart Anteckningar: Tights		
2020-5000-BG112612-3 Kofta (1 st)	Platsbeskrivning Bars av misstänkt.	Status Utlämnad
Ändamål med åtgärden • Beslag RB 27:1 föremålet har betydelse för utredning om brott		Beslag taget från Ibrahim, Silvia Anspråkstagare
Färg : Rosa		

Polisen

Beslagsprotokoll

FD till 2022-03-30

2020-5000-BG112612

Signerat av

Signerat datum

Diarienummer
5000-K1123172-20

Handläggande enhet
Region Syd, Grova brott 5
Rgn Syd

Föremålspunkter

2020-5000-BG112612-4 Skor (1 st)	Platsbeskrivning Bars av misstänkt.	Status Utlämnad
Ändamål med åtgärden • Beslag RB 27:1 föremålet har betydelse för utredning om brott		Beslag taget från Ibrahim, Silvia Anspråkstagare
Fabrikat : Nike Anteckningar: Vänster sko	Färg : Svart	
2020-5000-BG112612-5 Skor (1 st)	Platsbeskrivning Bars av misstänkt.	Status Utlämnad
Ändamål med åtgärden • Beslag RB 27:1 föremålet har betydelse för utredning om brott		Beslag taget från Ibrahim, Silvia Anspråkstagare
Fabrikat : Nike Anteckningar: Höger sko	Färg : Svart	
2020-5000-BG112612-6 Strumpor (1 st)	Platsbeskrivning Bars av misstänkt.	Status Utlämnad
Ändamål med åtgärden • Beslag RB 27:1 föremålet har betydelse för utredning om brott		Beslag taget från Ibrahim, Silvia Anspråkstagare
Färg : Svart		
2020-5000-BG112612-7 Strumpor (1 st)	Platsbeskrivning Bars av misstänkt.	Status Utlämnad
Ändamål med åtgärden • Beslag RB 27:1 föremålet har betydelse för utredning om brott		Beslag taget från Ibrahim, Silvia Anspråkstagare
Färg : Svart		

Polisen

Beslagsprotokoll

FD till 2022-03-30

2020-5000-BG112612

Signerat av

Signerat datum

Diarienummer
5000-K1123172-20

Handläggande enhet
Region Syd, Grova brott 5
Rgn Syd

Föremålspunkter

2020-5000-BG112612-8 Hårsnodd (1 st)	Platsbeskrivning Fanns på misstänkts arm.	Status Utlämnad
Ändamål med åtgärden • Beslag RB 27:1 föremålet har betydelse för utredning om brott		Beslag taget från Ibrahim, Silvia Anspråkstagare
Fabrikat : Hårsnodd	Färg : Svart	
2020-5000-BG112612-9 Ring (2 st)	Platsbeskrivning Fanns på misstänkts fingrar.	Status Utlämnad
Ändamål med åtgärden • Beslag RB 27:1 föremålet har betydelse för utredning om brott		Beslag taget från Ibrahim, Silvia Anspråkstagare
Metall : Guld		
2020-5000-BG112612-10 Hårband (1 st)	Platsbeskrivning Fanns på misstänkts huvud.	Status Utlämnad
Ändamål med åtgärden • Beslag RB 27:1 föremålet har betydelse för utredning om brott		Beslag taget från Ibrahim, Silvia Anspråkstagare
Typ : Diadem	Färg : Svart	

Polisen

Beslagsprotokoll

Kvarligger till 2022-05-05

2020-5000-BG112615

Signerat av

Signerat datum

Diarienummer
5000-K1123172-20

Handläggande enhet
Region Syd, Grova brott 5
Rgn Syd

Misstänkt person El-Ali, Mohammad, 19950526-6172	
Plats för verkställan POLISEN RÄTTSCENTRUM MALMÖ , POLISEN RÄTTSCENTRUM MALMÖ, Porslinsgatan 4 B , Malmö	Datum och klockslag för verkställighet 2020-09-14 23:22
Beslutat av Ralfnert, Hampus	Verkställt av Hansen, Mikael
Domstol för överklagan Malmö tingsrätt	Brott / Utredning utan brott 0337 - Försök, förberedelse och stämpling till mord eller dråp, med användning av skjutvapen, mot man 18 år eller äldre, obekanta

Föremålspunkter

2020-5000-BG112615-1 Påse (1 st)	Platsbeskrivning Papperspåse som användes på misstänkts vänstra hand innan stubbning.	Status Förstörd
Ändamål med åtgärden • Beslag RB 27:1 föremålet har betydelse för utredning om brott		Beslag taget från El-Ali, Mohammad Anspråkstagare
Fabrikat : Papperspåse Anteckningar: Vänster hand	Färg : Brun	
2020-5000-BG112615-2 Påse (1 st)	Platsbeskrivning Papperspåse som användes på misstänkts högra hand innan stubbning.	Status Förstörd
Ändamål med åtgärden • Beslag RB 27:1 föremålet har betydelse för utredning om brott		Beslag taget från El-Ali, Mohammad Anspråkstagare
Fabrikat : Papperspåse Anteckningar: Höger hand	Färg : Brun	

Polisen

Beslagsprotokoll

2020-5000-BG112625

Signerat av

Signerat datum

Diarienummer
5000-K1123172-20

Handläggande enhet
Region Syd, Grova brott 5
Rgn Syd

Misstänkt person El-Ali, Issa, 19921228-1571 El-Ali, Issa, 19921228-1571	
Plats för verkställan POLISEN RÄTTSCENTRUM MALMÖ , POLISEN RÄTTSCENTRUM MALMÖ, Porslinsgatan 4 B , Malmö	Datum och klockslag för verkställighet 2020-09-14 22:30
Beslutat av Ralfnert, Hampus	Verkställt av Pettersson, Michael
Domstol för överklagan Malmö tingsrätt	Brott / Utredning utan brott 0337 - Försök, förberedelse och stämpling till mord eller dråp, med användning av skjutvapen, mot man 18 år eller äldre, obekanta

Föremålspunkter

2020-5000-BG112625-1 Skor (1 st)	Platsbeskrivning Skorna låg löst i hallen hos misstänkt. Han tog på sig skorna när patrull lämnade platsen för inntransport.	Status Utlämnad
Ändamål med åtgärden • Beslag RB 27:1 föremålet har betydelse för utredning om brott		Beslag taget från El-Ali, Issa Anspråkstagare
Anteckningar: Höger sko		
2020-5000-BG112625-2 Byxor (1 st)	Platsbeskrivning Bars av misstänkt vid anträffande.	Status Utlämnad
Ändamål med åtgärden • Beslag RB 27:1 föremålet har betydelse för utredning om brott		Beslag taget från El-Ali, Issa Anspråkstagare
2020-5000-BG112625-3 Tröja (1 st)	Platsbeskrivning Bars av misstänkt vid anträffande.	Status Utlämnad
Ändamål med åtgärden • Beslag RB 27:1 föremålet har betydelse för utredning om brott		Beslag taget från El-Ali, Issa Anspråkstagare
Typ : T-shirt		

Polisen

Beslagsprotokoll

2020-5000-BG112625

Signerat av

Signerat datum

Diarienummer
5000-K1123172-20

Handläggande enhet
Region Syd, Grova brott 5
Rgn Syd

Föremålspunkter

	Platsbeskrivning	Status
2020-5000-BG112625-4 Påse (1 st)	Beslagspåse som har varit runt om misstänkts händer vid intransport till Rättscentrum.	Förstörd

Ändamål med åtgärden
- Beslag RB 27:1 föremålet har betydelse för utredning om brott

Beslag taget från
El-Ali, Issa
Anspråkstagare

	Platsbeskrivning	Status
2020-5000-BG112625-5 Skor (1 st)	Skorna låg löst i hallen hos misstänkt. Han tog på sig skorna när patrull lämnade platsen för inntransport.	Utlämnad

Ändamål med åtgärden
- Beslag RB 27:1 föremålet har betydelse för utredning om brott

Beslag taget från
El-Ali, Issa
Anspråkstagare

Anteckningar: Vänster sko

Polisen

PM

Beslag från ventilationsutrymme garage Hålsjögatan

Signerad av

Signerad datum

Enhet	Diarienr
Region Syd, Grova brott 3 PO Malmö	5000-K1123172-20

Uppgiftslämnare	Datum	Tid
Celander, Peter	2020-09-29	09:41

Beslag verkställt	Material för analys
Nej	Nej

Mottaget	Mottaget datum	Tid

Sätt på vilket uppgift lämnats

Upprättad av
Peter Celander

Uppgiften avser
Kontroll av ventilationsutrymme, garaget Hålsjög

Uppgift
200923 var Insp P Celander och G Söderberg ute på Hålsjögatan för att säkra film från övervakningsfilm från garaget under. Filip ifrån Stena fastigheter var oss behjälplig för att säkra filmen med hjälp av it tekniker.
Filip informerade oss om att han hade sett saker ifrån övervakningsfilmen från 200914 när han försökte lägga över filmen på en hårddisk. Filip hade sett lägenhetsinnehavaren som har garageplats 114 komma ner till garaget med en annan man. De hade gått fram till ventilationsutrymmet och sträckt upp händerna mot utrymmet.

Insp P Celander och Insp G Söderberg undersökte utrymmet och hittade då föremål som är taget i beslag. Beslagsnumret är 2020-5000-BG117696 punkt 1-5.

Samtliga föremål låg på ett sådant sätt i ventilationsutrymmet att man kan lägga dit dem om man sträcker sig upp mot taket.

Punkt 1, svart mössa som har utklipp för ögonen
Punkt 2, ett par svarta mjukisbyxor, Puma
Punkt 3, en svart keps, Puma
Punkt 4, handduk, flerfärgad
Punkt 5, svart och vit Palestinasjal

Se foto på platsen och utrymmet i bilaga

Bilaga

Bild nr 1,Garageplats 114 samt ventilationsutrymme

Bilaga till PM 2020-09-29 09:41, diarienr 5000-K1123172-20

Beskrivning

I bilden syns garageplats 114. Till vänster i bild syns öppningen till ventilationsutrymmet.

114
RPM 54D

Bilaga

Bild nr 2, öppningen till ventilationsutrymmet

Bilaga till PM 2020-09-29 09:41, diarienr 5000-K1123172-20

Beskrivning

Bild på öppningen i ventilationsutrymmet. Det beslagtagna godset hittades i utrymmet

RT 09 J

Bilaga

Bild nr 3, foto inne i utrymmet

Bilaga till PM 2020-09-29 09:41, diarienr 5000-K1123172-20

Beskrivning

I bild ser man mössan (med urklipp för ögonen) samt till vänster om mössan ligger de svarta mjukisbyxorna samt den svart och vita palestinasjalen.

Bakom mössan syns den flerfärgade handduken.

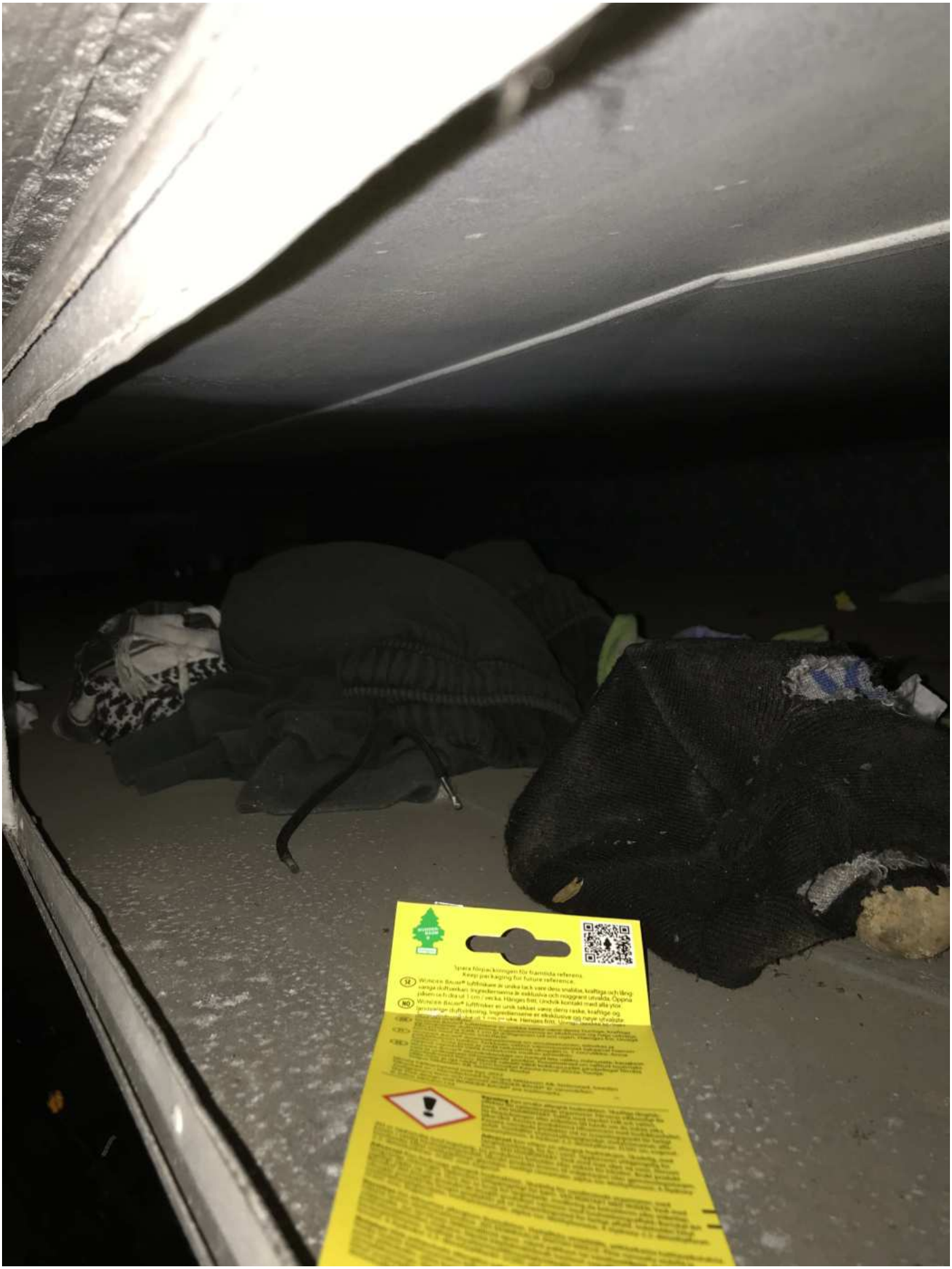
Spara förpackningen för framtida referens
Keep packaging for future reference

Bilaga

Bild nr 4, foto inne i ventilationsutrymmet

Bilaga till PM 2020-09-29 09:41, diarienr 5000-K1123172-20

Beskrivning

Foto på en svart keps, som låg inne i utrymmet

Bilaga

Bild nr 5, foto på mössan

Bilaga till PM 2020-09-29 09:41, diarienr 5000-K1123172-20

Beskrivning

Foto på mössan med utklipp för ögonen

Polisen

Beslagsprotokoll

P-garaget Hålsjögatan

2020-5000-BG117696

Signerat av

Signerat datum

Diarienummer
5000-K1123172-20

Handläggande enhet
Region Syd, Grova brott 5
Rgn Syd

Misstänkt person El-Ali, Issa, 19921228-1571	
Plats för verkställan P-garaget , Hålsjögatan 9 , Malmö	Datum och klockslag för verkställighet 2020-09-23 14:50
Beslutat av Morand, Lars	Verkställt av Söderberg, Göran Celander, Peter
Domstol för överklagan Malmö tingsrätt	Brott / Utredning utan brott 0337 - Försök till mord

Föremålspunkter

	Platsbeskrivning	Status
2020-5000-BG117696-1 Mössa (1 st)	Hittade i p-garaget Hålsjögatan, inne i ventilationsutrymme, vid tak i anslutning till garageplats 114.	Utlämnad

Ändamål med åtgärden
- Beslag RB 27:1 föremålet har betydelse för utredning om brott

Beslag taget från
El-Ali, Issa
Anspråkstagare

Material : Bomull
Färg : Svart
Anteckningar: Urklippt hål för ögon

	Platsbeskrivning	Status
2020-5000-BG117696-2 Byxor (1 st)	Hittade i p-garaget Hålsjögatan, inne i ventilationsutrymme, vid tak i anslutning till garageplats 114.	Utlämnad

Ändamål med åtgärden
- Beslag RB 27:1 föremålet har betydelse för utredning om brott

Beslag taget från
El-Ali, Issa
Anspråkstagare

Material : Bomull
Märkning : Puma
Färg : Svart

	Platsbeskrivning	Status
2020-5000-BG117696-3 Keps (1 st)	Hittade i p-garaget Hålsjögatan, inne i ventilationsutrymme, vid tak i anslutning till garageplats 114.	Utlämnad

Ändamål med åtgärden
- Beslag RB 27:1 föremålet har betydelse för utredning om brott

Beslag taget från
El-Ali, Issa
Anspråkstagare

Märkning : Puma
Färg : Svart

Polisen

Beslagsprotokoll

P-garaget Hålsjögatan

2020-5000-BG117696

Signerat av

Signerat datum

Diarienummer
5000-K1123172-20

Handläggande enhet
Region Syd, Grova brott 5
Rgn Syd

Föremålspunkter		
2020-5000-BG117696-4 Handduk (1 st)	Platsbeskrivning Hittade i p-garaget Hålsjögatan, inne i ventilationsutrymme, vid tak i anslutning till garageplats 114.	Status Utlämnad
Ändamål med åtgärden • Beslag RB 27:1 föremålet har betydelse för utredning om brott		Beslag taget från El-Ali, Issa Anspråkstagare
Färg : Flerfärgad		
2020-5000-BG117696-5 Sjal (1 st)	Platsbeskrivning Hittade i p-garaget Hålsjögatan, inne i ventilationsutrymme, vid tak i anslutning till garageplats 114.	Status Utlämnad
Ändamål med åtgärden • Beslag RB 27:1 föremålet har betydelse för utredning om brott		Beslag taget från El-Ali, Issa Anspråkstagare
Färg : Svart/Vit Anteckningar: "Palestinasjal"		

2024-11-04

Signerat av
Christian Söberg

Signerat datum
2020-09-15

Polisen

Protokoll över husrannsakan

Diarienummer
5000-K1123172-20

Enhet
Region Syd, BF-IGV 8 LPO Malmö Söder

Aktuell status
Verkställd

Misstänkt person
El-Ali, Mohammad

Grunduppgifter för tvångsmedlet

Datum och tid för beslut	Beslutsfattare	
2020-09-14 23:50	Ralfnert, Hampus	
Plats för verkställan	**Verkställt av**	**Datum och tid för verkställighet**
owo526 , Hålsjögatan , Malmö	Söberg, Christian Borglin, Niclas	2020-09-14 23:50

Husrannsakan sker hos misstänkt	Personen hos vilken husrannsakan gjordes var närvarande
Ja	Nej
Ändamål med åtgärden	**Brott**
• Eftersökande av föremål som är underkastad beslag	0337 - Försök, förberedelse och stämpling till mord eller dråp, med användning av skjutvapen, mot man 18 år eller äldre, obekanta

Omfattning/direktiv
Eftersöka gods underkastat beslag.

Övriga närvarande vid åtgärden

Övriga uppgifter om verkställighet

Beslag

2020-5000-BG112648

Åtgärder

Beslut

Typ	Datum och tid	Beslutsfattare
Husrannsakan	2020-09-14 23:50	Ralfnert, Hampus

Polisen

Protokoll över husrannsakan

2024-11-04

Signerat av
Christian Söberg

Signerat datum
2020-09-15

Diarienummer
5000-K1123172-20

Enhet
Region Syd, BF-IGV 8 LPO Malmö Söder

Historik

Datum	Registrerat av	Beslutsfattare	Beslutsdatum	Händelse	Förändring
2020-09-15 01:21	Christian Söberg	Hampus Ralfnert	2020-09-14	Beslut om husrannsakan	Beslut fattat av Hampus Ralfnert.
2020-09-15 01:22	Christian Söberg			Beslut signerat	Signerat
2020-09-15 01:22	Christian Söberg			Verkställd	Verkställd av Christian Söberg och Niclas Borglin den 2020-09-14 23:50.
2020-09-15 01:22	Christian Söberg			Verkställan signerad	Signerad
2020-09-15 01:26	Christian Söberg			Beslagsprotokoll	Resulterade i Beslagsprotokoll: 2020-5000-BG112648.

Polisen

2020-5000-BG112648 - maskat

Signerat av

Signerat datum

Enhet	Diarienr
Region Syd, Grova brott 5 Rgn Syd	5000-K1123172-20

Originalhandlingens förvaringsplats	Datum	Tid
	2024-11-04	10:17

Involverade personer	Personnummer/Orgnr	Roll
El-Ali, Mohammad		Berörd person

Involverad personal	Funktion
Charlotta Kirchhoff Hansson	Uppgiftslämnare

Berättelse

Personuppgifter maskade. Original finns i slasken.

Polisen

Beslagsprotokoll

2020-5000-BG112648

2024-11-04

Signerat av

Signerat datum

Diarienummer

5000-K1123172-20

Handläggande enhet

Region Syd, Grova brott 5
Rgn Syd

Misstänkt person El-Ali, Mohammad, 19950526-[redacted]	
Plats för verkställan owo526 , Hålsjögatan , Malmö	Datum och klockslag för verkställighet 2020-09-14 23:50
Beslutat av Ralfnert, Hampus	Verkställt av Söberg, Christian Borglin, Niclas
Ändamål med åtgärden • Kan antagas ha betydelse för utredningen av brott	Brott 0337 - Försök, förberedelse och stämpling till mord eller dråp, med användning av skjutvapen, mot man 18 år eller äldre, obekanta
Domstol för överklagan Malmö tingsrätt	Beslag taget från Kan ej anges

Föremålspunkter

Nyckel (1 st) 2020-5000-BG112648-1	Platsbeskrivning Anträffas i i mindre fack nedan radio i fordonets mittkonsoll.	Status Utlämnad

På ring : Ja Antal nycklar : 1

Anteckningar: Nyckel på neyskelring med läderbricka märkt "Alokozay-Tea"

Polisen

Beslagsprotokoll

2020-5000-BG112648

2024-11-04

Signerat av

Signerat datum

Diarienummer

5000-K1123172-20

Handläggande enhet

Region Syd, Grova brott 5

Rgn Syd

Underrättelser m.m.

Händelse	Registrerat av	Gällande före-målspunkt	Datum
Beslagsprotkoll från Husrannsakan: Verkställd 2020-09-14 23:50.	Christian Söberg		2020-09-15
Beslut fattat av Hampus Ralfnert.	Christian Söberg	1	2020-09-15
Verkställd av Christian Söberg och Niclas Borglin den 2020-09-14 23:50.	Christian Söberg	1	2020-09-15
Lagerlagd i Hyllplan vanligt gods<-Beslagsrum inkommet gods KJ<-1. Kriminaljouren<-POMA<-Rgn Syd.	Christian Söberg	1	2020-09-15
Beslut fattat att Fastställa av Tomas Napiorkowski den 2020-09-15	Christian Söberg	1	2020-09-15
Lagerlagd i Rum A05113 grova brott<-POMA<-Rgn Syd.	Malin Andersson	1	2020-10-09
Anspråk tillagt för Mohammad El-Ali.	Malin Andersson	1	2020-10-09
Beslut fattat att Häva till Mohammad El-Ali av Lars Morand den 2020-10-09	Malin Andersson	1	2020-10-09
Beslut fattat att Lämna ut till Mohammad El-Ali av Lars Morand den 2020-10-09.	Malin Andersson	1	2020-10-09
Utlämnad till Mohammad El-Ali av Malin Andersson den 2020-10-12.	Malin Andersson	1	2020-10-12

Polisen

Beslagsprotokoll

Kvarligger till 2022-05-05

2020-5000-BG112646

Signerat av

Signerat datum

Diarienummer
5000-K1123172-20

Handläggande enhet
Region Syd, Grova brott 5
Rgn Syd

Misstänkt person Grubisic, Nikola, 19931125-0857	
Plats för verkställan Utanför källaringången , Hålsjögatan 15 , Malmö	Datum och klockslag för verkställighet 2020-09-14 22:43
Beslutat av Nyström, Fredrik	Verkställt av Stigberg, Fredrik
Domstol för överklagan Malmö tingsrätt	Brott / Utredning utan brott 0337 - Försök, förberedelse och stämpling till mord eller dråp, med användning av skjutvapen, mot man 18 år eller äldre, obekanta

Föremålspunkter

2020-5000-BG112646-1 Handskar (1 st)	Platsbeskrivning Anträffades på marken vid källaringången utanför Hålsjögatan 15	Status Förstörd
Ändamål med åtgärden • Beslag RB 27:1 föremålet har betydelse för utredning om brott		Beslag taget från Kan ej anges Anspråkstagare

Polisen

Fotografi(er)

Bilder på handske - BG112646-1

Signerat av

Signerat datum

Enhet	Diarienr
Region Syd, Grova brott 5 Rgn Syd	5000-K1123172-20

Originalhandlingens förvaringsplats	Datum	Tid
	2024-10-02	13:25

Involverad personal	Funktion
Fitim Rushiti	Uppgiftslämnare

Berättelse

Foto på handske som anträffades vid källaringång utanför Hålsjögatan 15.
2020-5000-BG112646-1

Polisen

Datum
2024-10-02

Diarienummer
5000-K1123172-20

Bildbilaga

ANTECKNINGAR

Foto på handske som anträffades vid källaringång utanför Hålsjögatan 15.
2020-5000-BG112646-1

De tre första bilderna är fotograferade i samband med att handsken anträffades.

De två sista bilderna är fotograferade av NFC i samband om undersökning.

1. Vid källarutgången till Hålsjögatan 15 anträffades en handske på marken. Då vittnesmål gjorde gällande att misstänkta gärningsmän rört sig på platsen togs handsken i beslag, BG112646-1

2.

3.

4. Fotograferad av NFC. Bild på handske som anträffades på marken vid källaringången utanför Hålsjögatan 15

5. Fotograferad av NFC. Bild på handske som anträffades på marken vid källaringången utanför Hålsjögatan 15

Polisen

PM

Beslag BG112646-1

Signerad av

Signerad datum

Enhet	Diarienr
Region Syd, BF-IGV 8 LPO Malmö Söder	5000-K1123172-20

Uppgiftslämnare	Datum	Tid
Stigberg, Fredrik	2020-09-15	02:09

Beslag verkställt	Material för analys
Nej	Nej

Mottaget	Mottaget datum	Tid

Sätt på vilket uppgift lämnats

Upprättad av
Fredrik Stigberg

Uppgiften avser

Uppgift
I samband med att lägenheten på Hålsjögatan ska säkras anträffas anträffas en handske, BG112646-1, vid trappan ner till källaren på gaveln Hålsjögatan 15. Handsken låg strax utanför dörren till källaren. Då det framkom att eventuella gärningsmän rört sig på platsen togs handsken i beslag.

I tjänsten
Pa F Stigberg

Polisen

Avrapporteringspm

Uppringare gällande Hålsjögatan 15

Signerad av

Signerad datum

Enhet	Diarienr
Region Syd, BF-IGV 8 LPO Malmö Söder	5000-K1123172-20

Uppgiftslämnare	Datum	Tid
Borglin, Niclas	2020-09-15	00:37

Beslag verkställt	Material för analys
Nej	Nej

Mottaget	Mottaget datum	Tid

Sätt på vilket uppgift lämnats

Upprättad av
Niclas Borglin

Uppgiften avser
Uppringare gällande Hålsjögatan 15

Uppgift

Jag, Pa Niclas Borglin, får i uppgift av RLC Syd att ringa en uppringare som ringt in om några intressanta iakttagelser på Hålsjögatan 15.

Jag ringer upp uppringaren som berättar att dottern i familjen hade hört 4 smällar, sen blev det en paus och därefter 4 smällar igen. De förstod då att det skett en skottlossning och de uppfattade det som att smällarna kom från Kroksbäck.

En kort stund senare ser uppringaren att det kommer två 2 motorcyklar, alternativt EU-mopeder till Hålsjögatan. Motorcyklarna har inga lampor igång och de stannar vid slutet av parkeringen som är vid Hålsjögatan 11. Två personer hoppar av motorcyklarna och går in mot gården medan förarna av motorcyklarna kör iväg mot Lorensborgsgatan. De två personerna som hoppade av motorcyklarna går bort till Hålsjögatan 15. De bankar på rutan som är till höger om trappuppgången och blir sedan insläppta i trappan.

Några minuter senare ser uppringaren hur 7-8 killar kommer springande från Lorensborgsgatan-hållet och de stannar mellan Hålsjögatan 11 och miljöhuset som är mittemot Hålsjögatan 11. Två av dessa killar har 2 stycken påsar med sig, en blå IKEA-påse och en vit ICA-kasse. De två killarna försvinner in mellan miljöhuset och staketet/rabatten som är bredvid miljöhuset. Efter en kort stund ansluter killarna till de övriga killarna och samtliga går till Hålsjögatan 15. Där bankar de också på fönstret till höger om porten och därefter blir de insläppta i porten.

Efter cirka 10 minuter kommer flera killar ut från Hålsjögatan 15 och lämnar i riktning mot parkeringen som är framför Hålsjögatan 5-9. Därefter ser inte uppringaren dem mer.

Uppringarna uppger att det var mörkt på platsen så det enda signalement de kan ge är att alla killarna var mörkt klädda, även de två som kom på motorcyklarna.

När jag förklarar för uppringaren att jag skulle vilja skriva ner det dem berättat för mig i ett förhör och att jag behöver deras personnummer så säger uppringaren att dem inte vågar vittna och därför inte vill uppge sitt namn eller personnummer. Uppringaren säger att de är rädda för vad som kan hända dem om de vittnar och därför vill de vara anonyma.

I tjänsten

/Pa Niclas Borglin

Polisen

PM

Kontroll av taggar gentemot Hålsjögatan 15

Signerad av

Signerad datum

Enhet	Diarienr
Region Syd, Grova brott 3 PO Malmö	5000-K1123172-20

Uppgiftslämnare	Datum	Tid
Celander, Peter	2020-09-18	09:16

Beslag verkställt	Material för analys
Nej	Nej

Mottaget	Mottaget datum	Tid

Sätt på vilket uppgift lämnats

Upprättad av
Peter Celander

Uppgiften avser
Kontroll av taggar, Hålsjög 15

Uppgift

Idag, 200917, gjordes en kontroll av taggar på Hålsjögatan 15. Taggarna testades på entredörr Hålsjögatan 15, nedgång till garage från gården samt till infarten till garaget.

Beslag taget ifrån Mohammed El-Ali, 2020-5000-BG112641, beslaget låg i Mohammeds vindjacka i soffan i vardagsrummet. I det beslaget så passade den gröna taggen (finns ingen nummerbeteckning på själva taggen). Taggen passade till entrédörren Hålsjögatan 15, till nedgången till garage från gården samt till infarten till garaget.

Beslag 2020-5000-BG112652. Beslaget hittades i en blå jacka liggandes i sängen. I det beslaget så passade den blåa taggen (finns ingen nummerbeteckning på själva taggen). Taggen passade till entrédörren Hålsjögatan 15, till nedgången till garaget från gården samt till infarten till garaget.

Beslag taget ifrån Uweiti, Ajman, 2020-5000-BG112634. Ingen av dem två taggarna som finns i beslaget passar till Hålsjögatan 15. Dessutom så passar ingen av nycklarna till Hålsjögatan 15.

Ifrån Nikola Grubisic och Silvia Ibrahim så finns det inga taggar i beslag

Enligt personal från Stena fastigheter så får de boende tre stycken taggar till fastigheten. En grön, en blå samt en orange tagg.

Polisen

PM

Tagghistorik, Hålsjögatan

Signerad av

Signerad datum

Enhet	Diarienr
Region Syd, Grova brott 3 PO Malmö	5000-K1123172-20

Uppgiftslämnare	Datum	Tid
Celander, Peter	2020-09-23	10:13

Beslag verkställt	Material för analys
Nej	Nej

Mottaget	Mottaget datum	Tid

Sätt på vilket uppgift lämnats

Upprättad av
Peter Celander

Uppgiften avser
angående tagg i beslag BG 112652

Uppgift

Kontroll gjordes 200917 på Hålsjögatan 15 i Malmö, där samtliga taggar testades mot entrédörren till Hålsjögatan 15, till nedgången till garaget från innergård samt till själva garaget, som är underjordiskt. Se PM skrivet 200918,kontroll av taggar, Hålsjögatan 15. Vid kontrollen så fanns det en blå tagg i beslag BG 112652 som passade till ovan nämnda platser.

200917 inhämtades tagglista från Stena fastigheter av polisman Mikael Östling. Listan hittas i extern dokument (tagglista gällande mt bostad) inscannat.

Tagghistorik fanns över hur den misstänktes taggar har använts. Enligt Stena fastigheter så får varje hyresgäst tre taggar, en grön, en blå och en orange tagg. Det är endast den blå taggen (som fanns i beslag BG 112652) som har använts under 200914.

Rörelser enligt historiken:

Kl 13:02 passage in Hålsjögatan garage från innergård hus 2

Kl 13:04 passage in Hålsjögatan garageport ut

Kl 15:32 passage in Hålsjögatan 15 Entré

Kl 17:11 passage in Hålsjögatan 15 Entré

Kl 19:47 passage in Hålsjögatan 15 Entré

Kl 20:24 passage in Hålsjögatan garageport in

Kl 20:28 passage in Hålsjögatan 15 Entré

Kl 21:01 passage in Hålsjögatan garage från innergård hus 2

Kl 21:03 passage in Hålsjögatan garageport ut

Kl 21:24 passage in Hålsjögatan 15 Entré

Kl 21:36 passage in Hålsjögatan garage från innergård hus 2

Kl 21:40 passage in Hålsjögatan 15 Entré

Kl 23:31 passage in Hålsjögatan 15 Entré

Polisen

Tagglista gällande mt bostad

Signerat av

Signerat datum

Enhet	Diarienr
Region Syd, Grova brott 3 PO Malmö	5000-K1123172-20

Originalhandlingens förvaringsplats	Datum	Tid
	2020-09-17	12:11

Involverad personal	Funktion
Mikael Östling	Uppgiftslämnare

Berättelse

Tagglista över misstänktes taggrörelser Hålsjögatan 15.

Pinsp
Mikael östling

Ladda ner sökresultat (max 20000 händelser): CSV Excel

Tid	Händelse	Påverkat objekt	Utförd av	
2020-09-14 23:31	Passage in	KL 37:4 MAL 80370 Hålsjögatan 15 Entré	80370-01115/Blå	Kv
2020-09-14 21:40	Passage in	KL 37:4 MAL 80370 Hålsjögatan 15 Entré	80370-01115/Blå	Kv
2020-09-14 21:36	Passage in	KL 43:7 MAL 80370 Hålsjögatan garage från innergård hus 2	80370-01115/Blå	Kv
2020-09-14 21:24	Passage in	KL 37:4 MAL 80370 Hålsjögatan 15 Entré	80370-01115/Blå	Kv
2020-09-14 21:03	Passage in	KL 43:2 MAL 80370 Hålsjögatan garageport ut	80370-01115/Blå	Kv
2020-09-14 21:01	Passage in	KL 43:7 MAL 80370 Hålsjögatan garage från innergård hus 2	80370-01115/Blå	Kv
2020-09-14 20:28	Passage in	KL 37:4 MAL 80370 Hålsjögatan 15 Entré	80370-01115/Blå	Kv
2020-09-14 20:24	Passage in	KL 43:1 MAL 80370 Hålsjögatan garageport in	80370-01115/Blå	Kv
2020-09-14 19:47	Passage in	KL 37:4 MAL 80370 Hålsjögatan 15 Entré	80370-01115/Blå	Kv
2020-09-14 17:11	Passage in	KL 37:4 MAL 80370 Hålsjögatan 15 Entré	80370-01115/Blå	Kv
2020-09-14 15:32	Passage in	KL 37:4 MAL 80370 Hålsjögatan 15 Entré	80370-01115/Blå	Kv
2020-09-14 13:04	Passage in	KL 43:2 MAL 80370 Hålsjögatan garageport ut	80370-01115/Blå	Kv
2020-09-14 13:02	Passage in	KL 43:7 MAL 80370 Hålsjögatan garage från innergård hus 2	80370-01115/Blå	Kv

Polisen

PM

Tidsangivelse taghistorik Hålsjögatan

Signerad av

Signerad datum

Enhet	Diarienr
Region Syd, Grova brott 3 PO Malmö	5000-K1123172-20

Uppgiftslämnare	Datum	Tid
Malmros, Kristian	2020-09-29	09:16

Beslag verkställt	Material för analys
Nej	Nej

Mottaget	Mottaget datum	Tid

Sätt på vilket uppgift lämnats

Upprättad av
Kristian Malmros

Uppgiften avser

Uppgift

Undertecknad var i kontakt med fastighetsvärd Filip Gladowski som kontrollerade tidsangivelsen genom att använda sin tag och sedan se vilken tid som registrerades i systemet. Tiden som registrerades stämde överens med den faktiska tiden.

2020-09-29
Kristian Malmros

Polisen

PM

Taghistorik Hålsjögatan 15

Signerad av

Signerad datum

Enhet	Diarienr
Region Syd, Grova brott 3 PO Malmö	5000-K1123172-20

Uppgiftslämnare	Datum	Tid
Cederholm, André	2020-10-01	14:02

Beslag verkställt	Material för analys
Nej	Nej

Mottaget	Mottaget datum	Tid

Sätt på vilket uppgift lämnats

Upprättad av
André Cederholm

Uppgiften avser
Taghistorik 20-09-14 på Hålsjögatan 15

Uppgift
20-10-01
Efter kontakt med Philip på Stena fastigheter, utskrifter taghistorik från 20-09-14 mellan kl 12-23

Tag historik Hålsjögatan 15 blå Tag lgh 1115.

Tag historik hela fastigheten Hålsjögatan 15.

Avrapporterande polisman
Pinp André Cederholm

2020-09-14 15:00	Passage in	KL 37:4 MAL 80370 Hålsjögatan 15 Entré	80370-01120/Svart	Kv Hålsjön
2020-09-14 14:53	Passage in	KL 37:4 MAL 80370 Hålsjögatan 15 Entré	80370-01215/Grön	Kv Hålsjön
2020-09-14 14:01	Passage in	KL 37:5 MAL 80370 Hålsjögatan 11-15 källare söder	80370-01321/Blå	Kv Hålsjön
2020-09-14 13:52	Passage in	KL 37:4 MAL 80370 Hålsjögatan 15 Entré	80370-01516/Röd	Kv Hålsjön
2020-09-14 13:43	Passage in	KL 37:4 MAL 80370 Hålsjögatan 15 Entré	80370-01517/Röd	Kv Hålsjön
2020-09-14 13:36	Passage in	KL 37:4 MAL 80370 Hålsjögatan 15 Entré	80370-01619/Blå	Kv Hålsjön
2020-09-14 13:33	Passage in	KL 37:4 MAL 80370 Hålsjögatan 15 Entré	80370-01617/Blå	Kv Hålsjön
2020-09-14 13:06	Passage in	KL 37:5 MAL 80370 Hålsjögatan 11-15 källare söder	80370-01516/Blå	Kv Hålsjön
2020-09-14 13:04	Passage in	KL 43:2 MAL 80370 Hålsjögatan garageport ut	80370-01115/Blå	Kv Hålsjön
2020-09-14 13:02	Passage in	KL 43:7 MAL 80370 Hålsjögatan garage från innergård hus 2	80370-01115/Blå	Kv Hålsjön
2020-09-14 12:48	Passage in	KL 37:4 MAL 80370 Hålsjögatan 15 Entré	80370-01219/Grön	Kv Hålsjön
2020-09-14 12:27	Passage in	KL 37:4 MAL 80370 Hålsjögatan 15 Entré	80370-01318/Grön	Kv Hålsjön
2020-09-14 12:04	Passage in	KL 37:4 MAL 80370 Hålsjögatan 15 Entré	80370-01316/Röd	Kv Hålsjön
2020-09-14 12:02	Passage in	KL 37:4 MAL 80370 Hålsjögatan 15 Entré	80370-01621/Grön	Kv Hålsjön
2020-09-14 12:02	Passage in	KL 37:4 MAL 80370 Hålsjögatan 15 Entré	80370-01220/Röd	Kv Hålsjön

Hela trappa

15

2020-09-14 18:17	Passage in	KL 37:4 MAL 80370 Hålsjögatan 15 Entré	80370-01316/Grön	Kv Hålsjön
2020-09-14 18:12	Passage in	KL 37:4 MAL 80370 Hålsjögatan 15 Entré	80370-01119/Röd	Kv Hålsjön
2020-09-14 17:59	Passage in	KL 37:4 MAL 80370 Hålsjögatan 15 Entré	80370-01320/Blå	Kv Hålsjön
2020-09-14 17:34	Passage in	KL 37:4 MAL 80370 Hålsjögatan 15 Entré	80370-01521/Röd	Kv Hålsjön
2020-09-14 17:33	Passage in	KL 37:4 MAL 80370 Hålsjögatan 15 Entré	80370-01419/Blå	Kv Hålsjön
2020-09-14 17:28	Passage in	KL 37:4 MAL 80370 Hålsjögatan 15 Entré	80370-01618/Röd	Kv Hålsjön
2020-09-14 17:24	Passage in	KL 37:4 MAL 80370 Hålsjögatan 15 Entré	80370-01216/Blå	Kv Hålsjön
2020-09-14 17:11	Passage in	KL 37:4 MAL 80370 Hålsjögatan 15 Entré	80370-01115/Blå	Kv Hålsjön
2020-09-14 17:09	Passage in	KL 37:5 MAL 80370 Hålsjögatan 11-15 källare söder	80370-01321/Blå	Kv Hålsjön
2020-09-14 17:03	Passage in	KL 37:4 MAL 80370 Hålsjögatan 15 Entré	80370-01315/Grön	Kv Hålsjön
2020-09-14 17:02	Passage in	KL 37:4 MAL 80370 Hålsjögatan 15 Entré	80370-01216/Blå	Kv Hålsjön
2020-09-14 17:00	Passage in	KL 37:4 MAL 80370 Hålsjögatan 15 Entré	80370-01120/Svart	Kv Hålsjön
2020-09-14 16:48	Passage in	KL 37:4 MAL 80370 Hålsjögatan 15 Entré	80370-01420/Grön	Kv Hålsjön
2020-09-14 16:42	Passage in	KL 37:4 MAL 80370 Hålsjögatan 15 Entré	80370-01220/Grön	Kv Hålsjön
2020-09-14 16:34	Passage in	KL 37:4 MAL 80370 Hålsjögatan 15 Entré	80370-01515/Blå	Kv Hålsjön
2020-09-14 16:32	Passage in	KL 37:4 MAL 80370 Hålsjögatan 15 Entré	80370-01421/Röd	Kv Hålsjön
2020-09-14 16:32	Passage in	KL 37:4 MAL 80370 Hålsjögatan 15 Entré	80370-01618/Röd	Kv Hålsjön
2020-09-14 16:31	Passage in	KL 49:1 MAL 80371 Svansjögatan garageport in	80370-01420/Grön	Kv Svansjön
2020-09-14 16:20	Passage in	KL 37:4 MAL 80370 Hålsjögatan 15 Entré	80370-01321/Grön	Kv Hålsjön
2020-09-14 16:10	Passage in	KL 37:4 MAL 80370 Hålsjögatan 15 Entré	80370-01121/Grön	Kv Hålsjön
2020-09-14 16:03	Passage in	KL 37:4 MAL 80370 Hålsjögatan 15 Entré	80370-01221/Röd	Kv Hålsjön
2020-09-14 15:50	Passage in	KL 37:4 MAL 80370 Hålsjögatan 15 Entré	80370-01217/Grön	Kv Hålsjön
2020-09-14 15:39	Passage in	KL 37:4 MAL 80370 Hålsjögatan 15 Entré	80370-01616/Röd	Kv Hålsjön
2020-09-14 15:39	Passage in	KL 37:4 MAL 80370 Hålsjögatan 15 Entré	80370-01616/Röd	Kv Hålsjön
2020-09-14 15:32	Passage in	KL 37:4 MAL 80370 Hålsjögatan 15 Entré	80370-01115/Blå	Kv Hålsjön
2020-09-14 15:29	Passage in	KL 37:4 MAL 80370 Hålsjögatan 15 Entré	80370-01121/Grön	Kv Hålsjön
2020-09-14 15:22	Passage in	KL 37:4 MAL 80370 Hålsjögatan 15 Entré	80370-01317/Grön	Kv Hålsjön
2020-09-14 15:20	Passage in	KL 37:4 MAL 80370 Hålsjögatan 15 Entré	80370-01416/Blå	Kv Hålsjön
2020-09-14 15:16	Passage in	KL 37:4 MAL 80370 Hålsjögatan 15 Entré	80370-01119/Röd	Kv Hålsjön
2020-09-14 15:09	Passage in	KL 37:4 MAL 80370 Hålsjögatan 15 Entré	80370-01219/Grön	Kv Hålsjön
2020-09-14 15:06	Passage in	KL 37:4 MAL 80370 Hålsjögatan 15 Entré	80370-01219/Grön	Kv Hålsjön
2020-09-14 15:04	Passage in	KL 37:4 MAL 80370 Hålsjögatan 15 Entré	80370-01316/Grön	Kv Hålsjön
2020-09-14 15:01	Passage in	KL 37:5 MAL 80370 Hålsjögatan 11-15 källare söder	80370-01315/Blå	Kv Hålsjön

Datum	Händelse	Påverkat	Utförd av	Ursprung
2020-09-14 22:06	Passage in	KL 37:4 MAL 80370 Hålsjögatan 15 Entré	80370-01120/Svart	Kv Hålsjön
2020-09-14 21:47	Passage in	KL 37:4 MAL 80370 Hålsjögatan 15 Entré	80370-01421/Röd	Kv Hålsjön
2020-09-14 21:44	Passage in	KL 37:4 MAL 80370 Hålsjögatan 15 Entré	80370-01215/Blå	Kv Hålsjön
2020-09-14 21:40	Passage in	KL 37:4 MAL 80370 Hålsjögatan 15 Entré	80370-01115/Blå	Kv Hålsjön
2020-09-14 21:36	Passage in	KL 43:7 MAL 80370 Hålsjögatan garage från innergård hus 2	80370-01115/Blå	Kv Hålsjön
2020-09-14 21:33	Passage in	KL 37:4 MAL 80370 Hålsjögatan 15 Entré	80370-01315/Grön	Kv Hålsjön
2020-09-14 21:24	Passage in	KL 37:4 MAL 80370 Hålsjögatan 15 Entré	80370-01115/Blå	Kv Hålsjön
2020-09-14 21:13	Passage in	KL 37:4 MAL 80370 Hålsjögatan 15 Entré	80370-01618/Röd	Kv Hålsjön
2020-09-14 21:12	Passage in	KL 43:1 MAL 80370 Hålsjögatan garageport in	80370-01120/Röd	Kv Hålsjön
2020-09-14 21:12	Passage in	KL 37:4 MAL 80370 Hålsjögatan 15 Entré	80370-01218/Grön	Kv Hålsjön
2020-09-14 21:03	Passage in	KL 43:2 MAL 80370 Hålsjögatan garageport ut	80370-01115/Blå	Kv Hålsjön
2020-09-14 21:01	Passage in	KL 43:7 MAL 80370 Hålsjögatan garage från innergård hus 2	80370-01115/Blå	Kv Hålsjön
2020-09-14 20:57	Passage in	KL 37:4 MAL 80370 Hålsjögatan 15 Entré	80370-01118/Blå	Kv Hålsjön
2020-09-14 20:50	Passage in	KL 37:4 MAL 80370 Hålsjögatan 15 Entré	80370-01416/Blå	Kv Hålsjön
2020-09-14 20:48	Passage in	KL 37:4 MAL 80370 Hålsjögatan 15 Entré	80370-01121/Blå 2	Kv Hålsjön
2020-09-14 20:35	Passage in	KL 37:4 MAL 80370 Hålsjögatan 15 Entré	80370-01219/Grön	Kv Hålsjön
2020-09-14 20:31	Passage in	KL 37:4 MAL 80370 Hålsjögatan 15 Entré	80370-01221/Röd	Kv Hålsjön
2020-09-14 20:28	Passage in	KL 37:4 MAL 80370 Hålsjögatan 15 Entré	80370-01115/Blå	Kv Hålsjön
2020-09-14 20:27	Passage in	KL 37:4 MAL 80370 Hålsjögatan 15 Entré	80370-01316/Grön	Kv Hålsjön
2020-09-14 20:24	Passage in	KL 43:1 MAL 80370 Hålsjögatan garageport in	80370-01115/Blå	Kv Hålsjön
2020-09-14 20:07	Passage in	KL 37:4 MAL 80370 Hålsjögatan 15 Entré	80370-01618/Röd	Kv Hålsjön
2020-09-14 20:07	Passage in	KL 37:4 MAL 80370 Hålsjögatan 15 Entré	80370-01618/Röd	Kv Hålsjön
2020-09-14 19:47	Passage in	KL 37:4 MAL 80370 Hålsjögatan 15 Entré	80370-01115/Blå	Kv Hålsjön
2020-09-14 19:42	Passage in	KL 37:4 MAL 80370 Hålsjögatan 15 Entré	80370-01420/Röd	Kv Hålsjön
2020-09-14 19:37	Passage in	KL 49:1 MAL 80371 Svansjögatan garageport in	80370-01420/Röd	Kv Svansjön
2020-09-14 19:31	Passage in	KL 37:4 MAL 80370 Hålsjögatan 15 Entré	80370-01618/Röd	Kv Hålsjön
2020-09-14 19:09	Passage in	KL 37:4 MAL 80370 Hålsjögatan 15 Entré	80370-01318/Grön	Kv Hålsjön
2020-09-14 18:57	Passage in	KL 37:4 MAL 80370 Hålsjögatan 15 Entré	80370-01616/Blå	Kv Hålsjön
2020-09-14 18:37	Passage in	KL 37:4 MAL 80370 Hålsjögatan 15 Entré	80370-01119/Röd	Kv Hålsjön
2020-09-14 18:34	Passage in	KL 37:4 MAL 80370 Hålsjögatan 15 Entré	80370-01615/Röd	Kv Hålsjön
2020-09-14 18:28	Passage in	KL 37:4 MAL 80370 Hålsjögatan 15 Entré	80370-01618/Röd	Kv Hålsjön
2020-09-14 18:25	Passage in	KL 37:4 MAL 80370 Hålsjögatan 15 Entré	80370-01619/Grön	Kv Hålsjön

Datum	Händelse	Påverkat	Utförd av	Ursprung	Text1
2020-09-14 21:40	Passage in	KL 37:4 MAL 80370 Hålsjögatan 15 Entré	80370-01115/Blå	Kv Hålsjön	
2020-09-14 21:36	Passage in	KL 43:7 MAL 80370 Hålsjögatan garage från innergård hus 2	80370-01115/Blå	Kv Hålsjön	
2020-09-14 21:24	Passage in	KL 37:4 MAL 80370 Hålsjögatan 15 Entré	80370-01115/Blå	Kv Hålsjön	
2020-09-14 21:03	Passage in	KL 43:2 MAL 80370 Hålsjögatan garageport ut	80370-01115/Blå	Kv Hålsjön	
2020-09-14 21:01	Passage in	KL 43:7 MAL 80370 Hålsjögatan garage från innergård hus 2	80370-01115/Blå	Kv Hålsjön	
2020-09-14 20:28	Passage in	KL 37:4 MAL 80370 Hålsjögatan 15 Entré	80370-01115/Blå	Kv Hålsjön	
2020-09-14 20:24	Passage in	KL 43:1 MAL 80370 Hålsjögatan garageport in	80370-01115/Blå	Kv Hålsjön	
2020-09-14 19:47	Passage in	KL 37:4 MAL 80370 Hålsjögatan 15 Entré	80370-01115/Blå	Kv Hålsjön	
2020-09-14 17:11	Passage in	KL 37:4 MAL 80370 Hålsjögatan 15 Entré	80370-01115/Blå	Kv Hålsjön	
2020-09-14 15:32	Passage in	KL 37:4 MAL 80370 Hålsjögatan 15 Entré	80370-01115/Blå	Kv Hålsjön	
2020-09-14 13:04	Passage in	KL 43:2 MAL 80370 Hålsjögatan garageport ut	80370-01115/Blå	Kv Hålsjön	
2020-09-14 13:02	Passage in	KL 43:7 MAL 80370 Hålsjögatan garage från innergård hus 2	80370-01115/Blå	Kv Hålsjön	

Endast
lgh 1115

Polisen

Tjänsteanteckning

USB med Tagrörelser, Hålsjögatan 15.

Signerad av

Signerad datum

Enhet	Diarienr
Region Syd, Grova brott 3 PO Malmö	5000-K1123172-20

Uppgiftslämnare	Datum	Tid
Lindfors, Niclas	2020-10-06	11:56

Beslag verkställt	Material för analys
Nej	Nej

Mottaget	Mottaget datum	Tid

Sätt på vilket uppgift lämnats

Upprättad av
Niclas Lindfors

Uppgiften avser

Uppgift

Patrullen Lindfors/Cederholm hämtade, dag som ovan klockan 10.39, in USB med Tagrörelser för Hålsjögatan 15, Malmö

Polisen

PM

Hålsjögatan 15 i Malmö (2020-2024)

Signerad av

Signerad datum

Enhet	Diarienr
Region Syd, Grova brott 5 Rgn Syd	5000-K1123172-20

Uppgiftslämnare	Datum	Tid
Delmar Wigström, Kajsa	2024-06-18	14:57

Beslag verkställt	Material för analys
Nej	Nej

Mottaget	Mottaget datum	Tid

Sätt på vilket uppgift lämnats

Upprättad av
Kajsa Delmar Wigström

Uppgiften avser
Hålsjögatan 15

Uppgift
Undertecknad var ute vid Hålsjögatan 15 och fotograferade porten och lägenheten till höger om porten (tillika lght 1006) utifrån.

Om man befinner sig på själva Hålsjögatan så ligger nr 15 längst ner till höger förbi de hus som idag har adress Hålsjögatan 3a och 3b (dessa två hus fanns ej 2020, då var där istället en parkeringsplats).

Husen med adress 3a och 3b byggdes och färdigställdes 2022 (enligt uppgift från fastighetsbolaget).

Innan husen (3a och 3b) byggdes fanns en parkeringsplats (röd streckad ring) likadant utformad som den som idag fortfarande finns öster om Hålsjögatan 39 (röd ring).

Det finns ett underjordiskt garage beläget mellan husen med nr 9 och nr 39 (gul streckad rektangel).
Garagenedfarten är belägen vid det nybyggda huset nr 43 (där låg även ned/uppfart 2020).

I tjänsten,
K. Wigström

Hålsjögatan 15, Malmö

2014, 2022, 2024

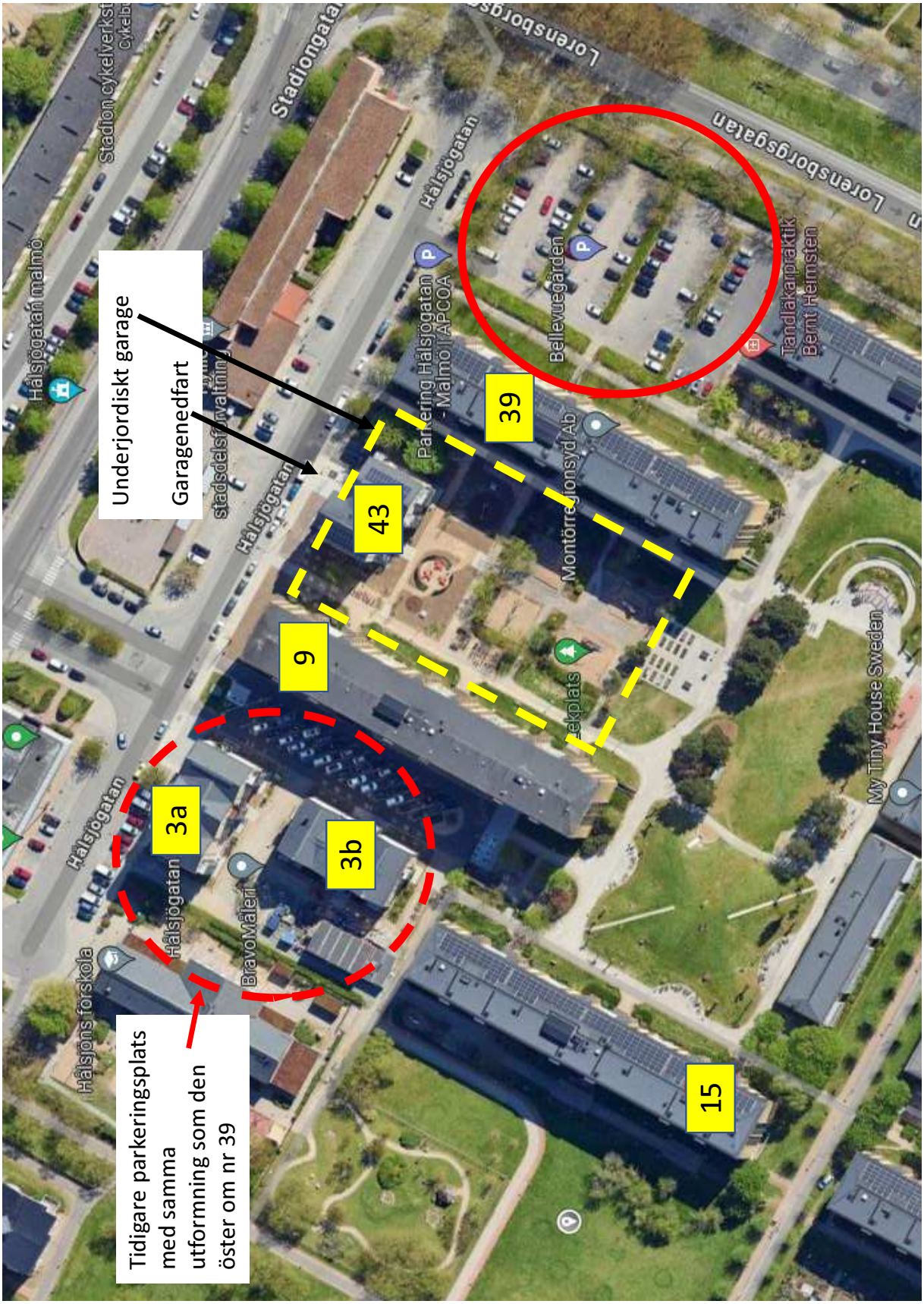
Underjordiskt garage
Garagenedfart
Tidigare parkeringsplats med samma utformning som den öster om nr 39
3a
3b
9
43
39
15
Hålsjögatan
Stadiongatan
Lorensborgsgatan
Hålsjögatan malmö
Stadion cykelverkst
Stadsdelsförvaltning
Parkering Hålsjögatan - Malmö I APCOA
Bellevuegården
Tandläkarpraktik Bent Heimsten
Montörrekrytering Syd Ab
My Tiny House Sweden
Hålsjöns förskola
BravoMåleri

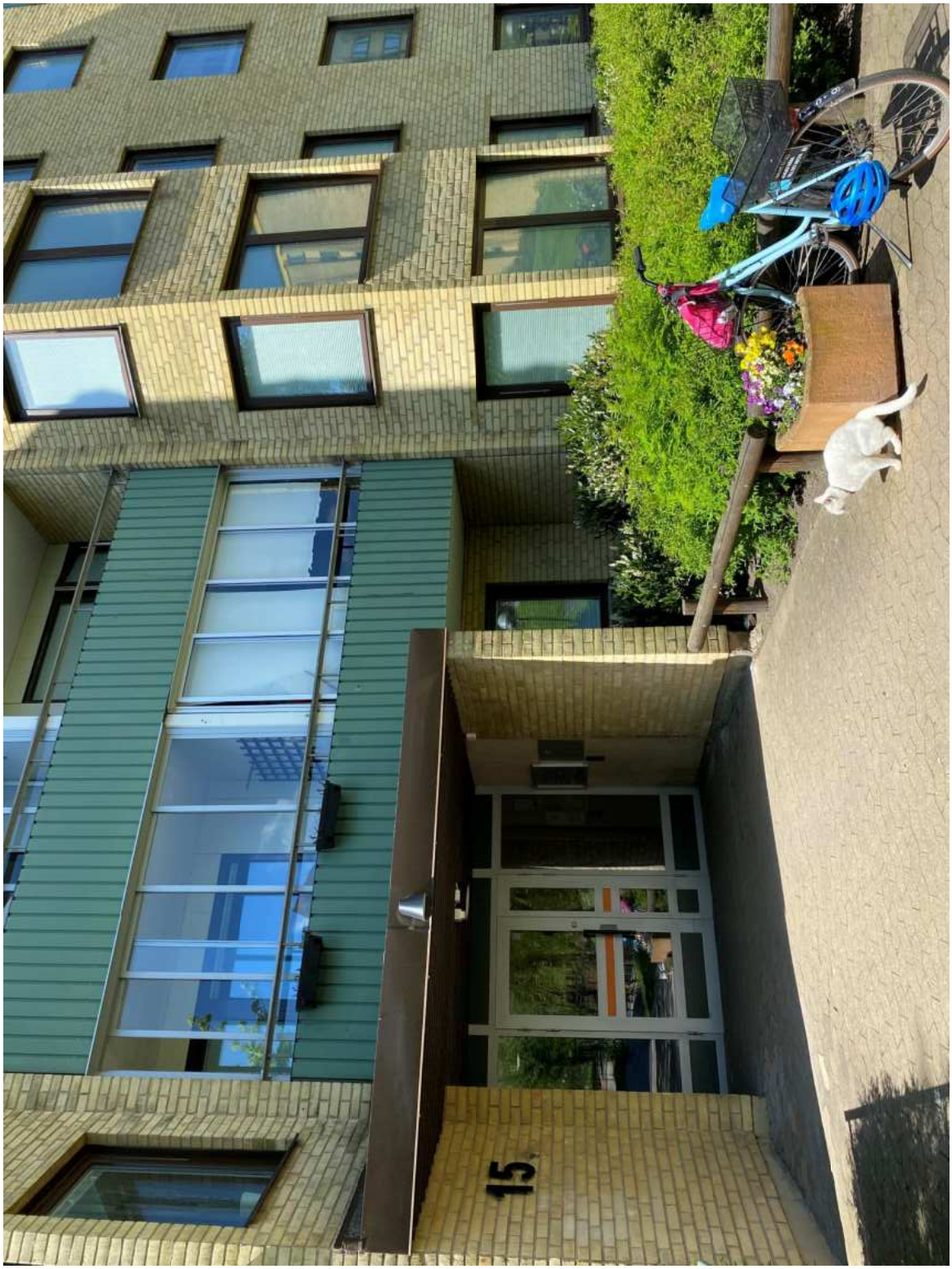
15

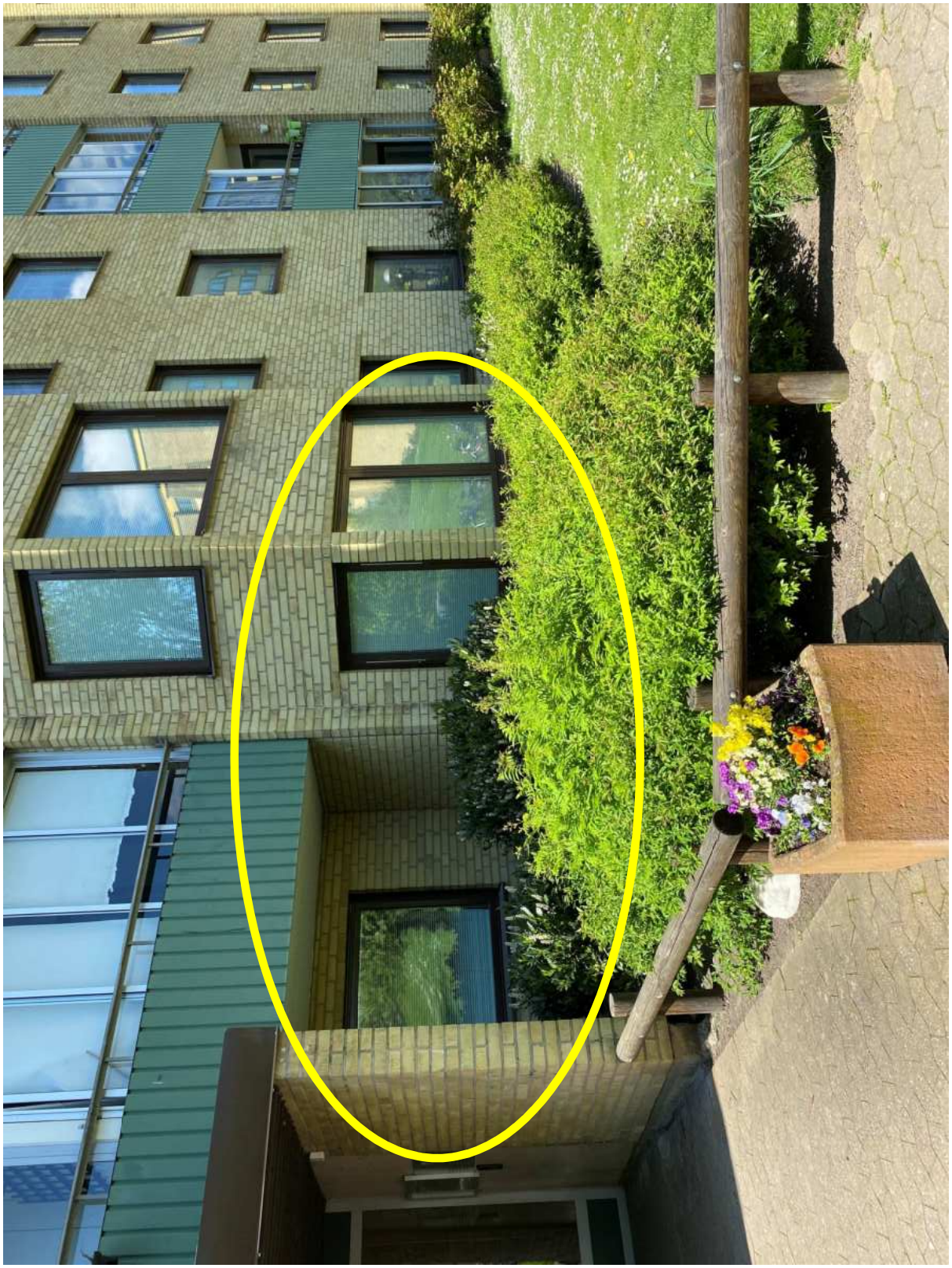

Polisen

PM

Bild från Omars mobiltelefon - Hålsjögatan

Signerad av

Signerad datum

Enhet	Diarienr
Region Syd, Grova brott 5 Rgn Syd	5000-K1123172-20

Uppgiftslämnare	Datum	Tid
Delmar Wigström, Kajsa	2024-06-19	13:47

Beslag verkställt	Material för analys
Nej	Nej

Mottaget	Mottaget datum	Tid

Sätt på vilket uppgift lämnats

Upprättad av
Kajsa Delmar Wigström

Involverade personer	Personnummer/Orgnr	Roll
El-Ali, Omar		Berörd person

Uppgiften avser
Angående bild från Omar El-Alis mobiltelefon

Uppgift

Från Omar El-Alis mobiltelefon (BG154038-1) har en bild tagen den 2020-09-14 kl 21:32:23 säkrats. Se vidare gransknings-pm.

Nikola Grubisic skriver i SKY-chatt ("ARS4L0") kl 21:36:29 "bror kanske blir stoppad". Han stoppas sedan och kontrolleras i pb YXR400 ca 1 km från Hålsjögatan på Bellevuevägen, efter att en polispatrull sett bilen svänga ut från Hålsjögatan. Kontrollen förs in i händelserapporten med tid 21:39.

Det var svårt att urskilja vad bilden först föreställde eftersom att den var lågexponerad (mörk). Men, vid uppljusning av bilden framträdde flera identifierbara detaljer såsom fyra eller eventuellt fem mörkklädda personer som promenerar med ryggarna mot kameran och ansiktet mot en upplyst väg/gata. Undertecknad kände direkt igen platsen såsom överensstämmande med en parkering på Hålsjögatan.

Vid jämförelse med bilder från 2014, 2019 samt idag 2024 finns flera detaljer som stärker misstanken om att bilden är tagen på kör-/gångbanan vid parkeringen på Hålsjögatan belägen direkt väster om Hålsjögatan 9-huset (se bild 3 i bildbilagan). Idag finns inte parkeringen kvar. På parkeringen har det nämligen byggts två flerfamiljshus (med adress Hålsjögatan 3a och 3b). Dessa uppfördes 2022.

Detaljer överensstämmande från mobilbilden och "verkligheten" på Hålsjögatan:

1. Kör-/gångbanan som personerna ses gå på och den gröna, långa häck som löper i nord-sydlig riktning och skiljer Hålsjögatan 9 och den dåvarande parkeringen väster om Hålsjögatan 9.
2. Trä/plank-räcke som avskiljer parkeringsplatser från kör-/gångbanan (röd ring).
3. Utloppet från kör-/gångbanan ut till Hålsjögatan.
4. Ett brunt hus med fönster och horisontella, vita lister beläget på andra sidan Hålsjögatan sett från parkeringen (röd och gula ring(ar)).
5. Skyltar på samma hus (ovan) (beige ring)
6. Mittrefug med träd (grön ring)
7. Långt, ljust plank på andra sidan Stadiongatan (grön ring).

//I tjänsten, K. Wigström, insp.

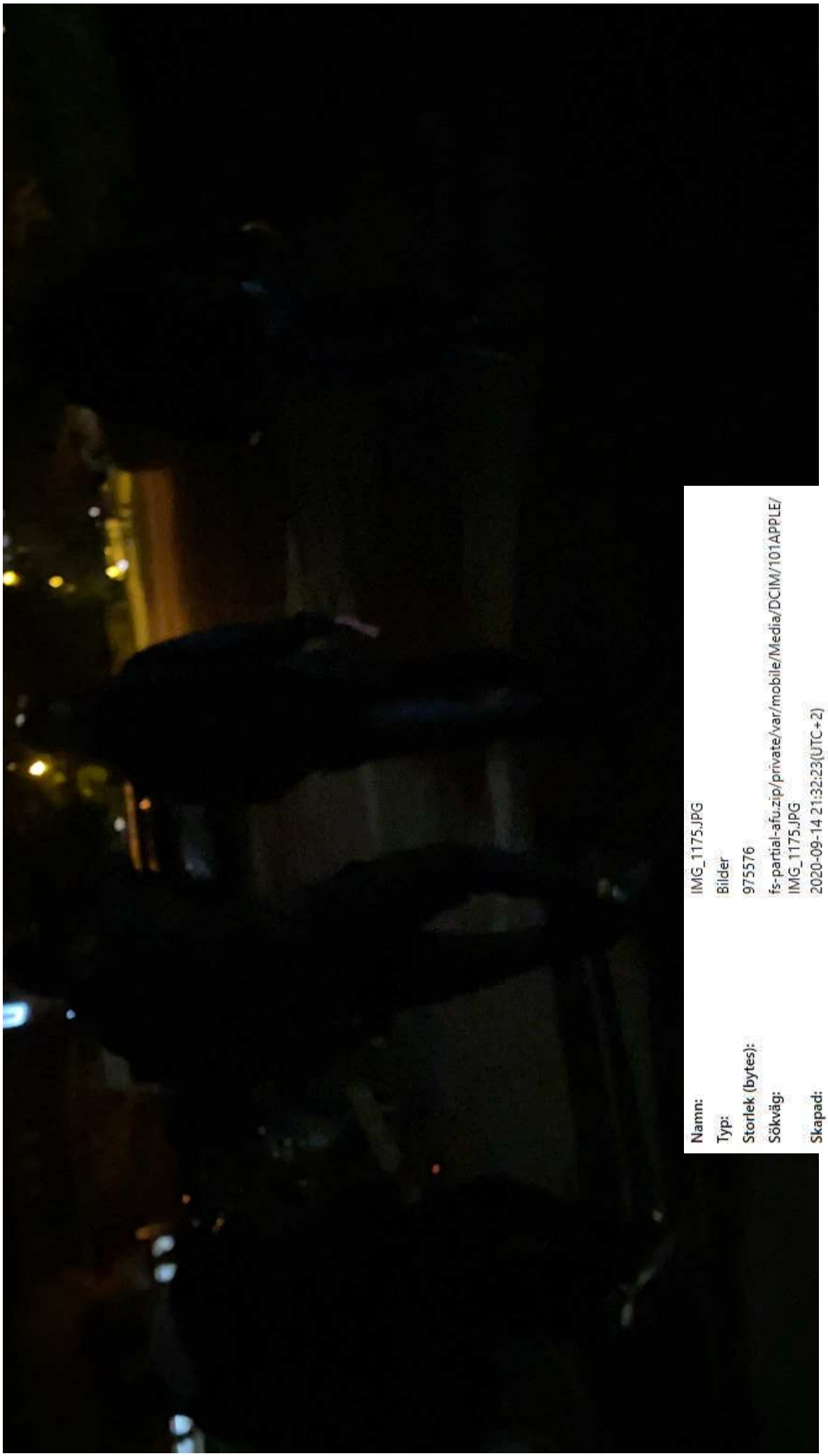

Namn: IMG_1175.JPG
Typ: Bilder
Storlek (bytes): 975576
Sökväg: fs-partial-afu.zip/private/var/mobile/Media/DCIM/101APPLE/IMG_1175.JPG
Skapad: 2020-09-14 21:32:23(UTC+2)

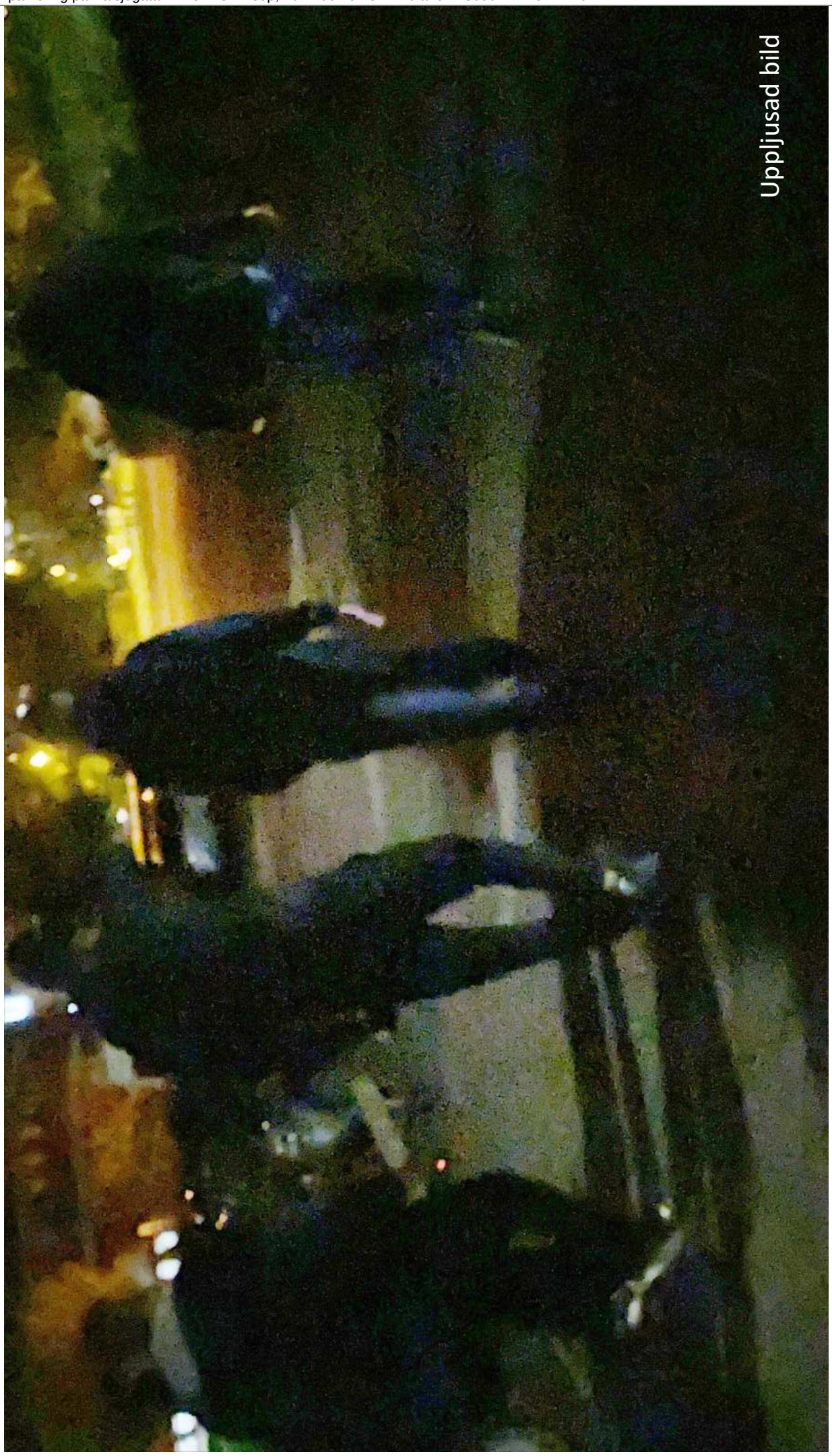
Uppljusad bild

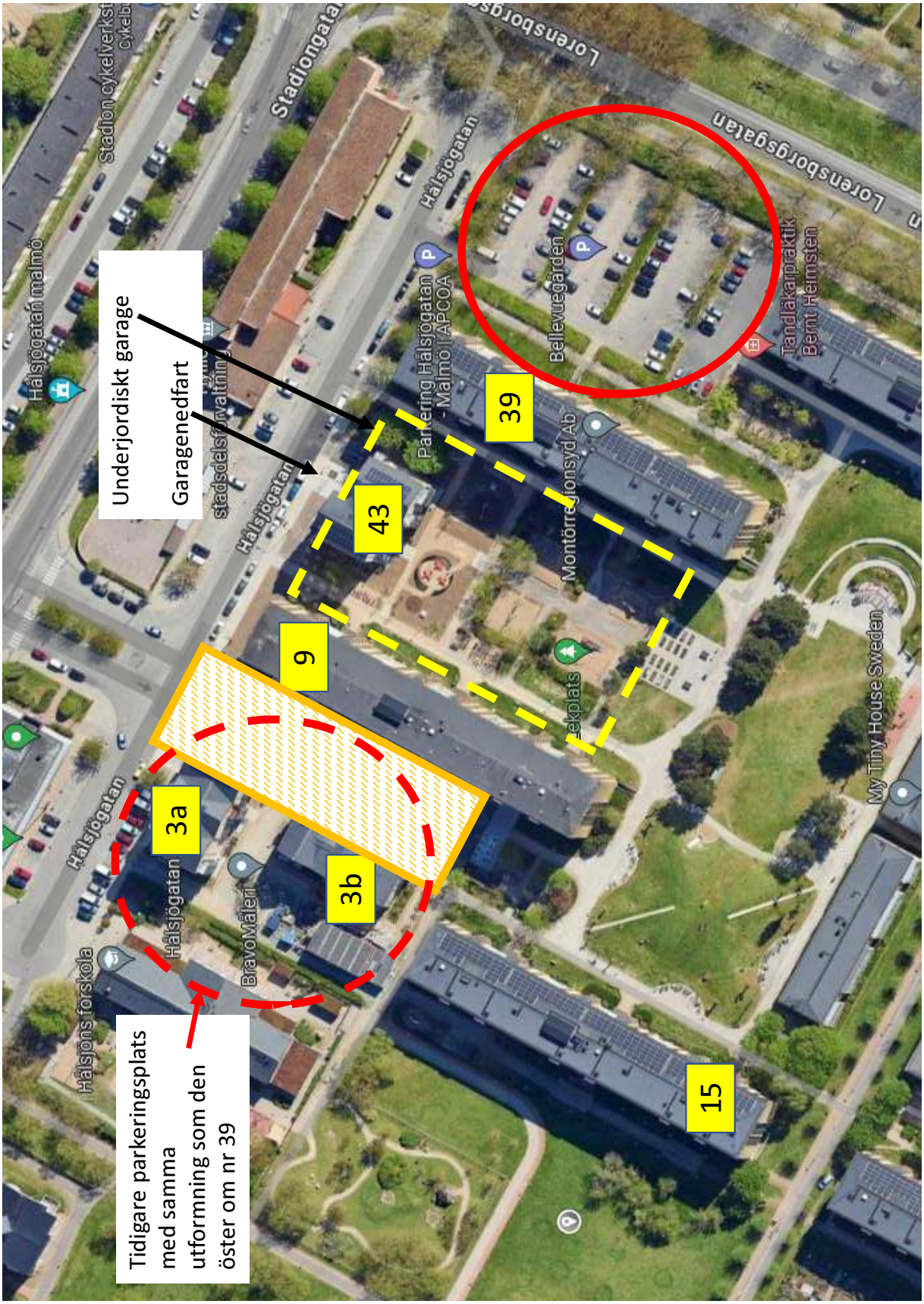
Underjordiskt garage
Garagenedfart
Tidigare parkeringsplats med samma utformning som den öster om nr 39
3a
3b
9
43
39
15
Hålsjögatan
Hålsjögatan malmö
Stadion cykelverkst
Stadiongatan
Hålsjöns förskola
BravoMåleri
Parkering Hålsjögatan - Malmö I APCOA
Bellevuegården
Tandläkarpraktik Bent Heimsten
Lorensborgsgatan
Montörrekrytering Syd Ab
My Tiny House Sweden

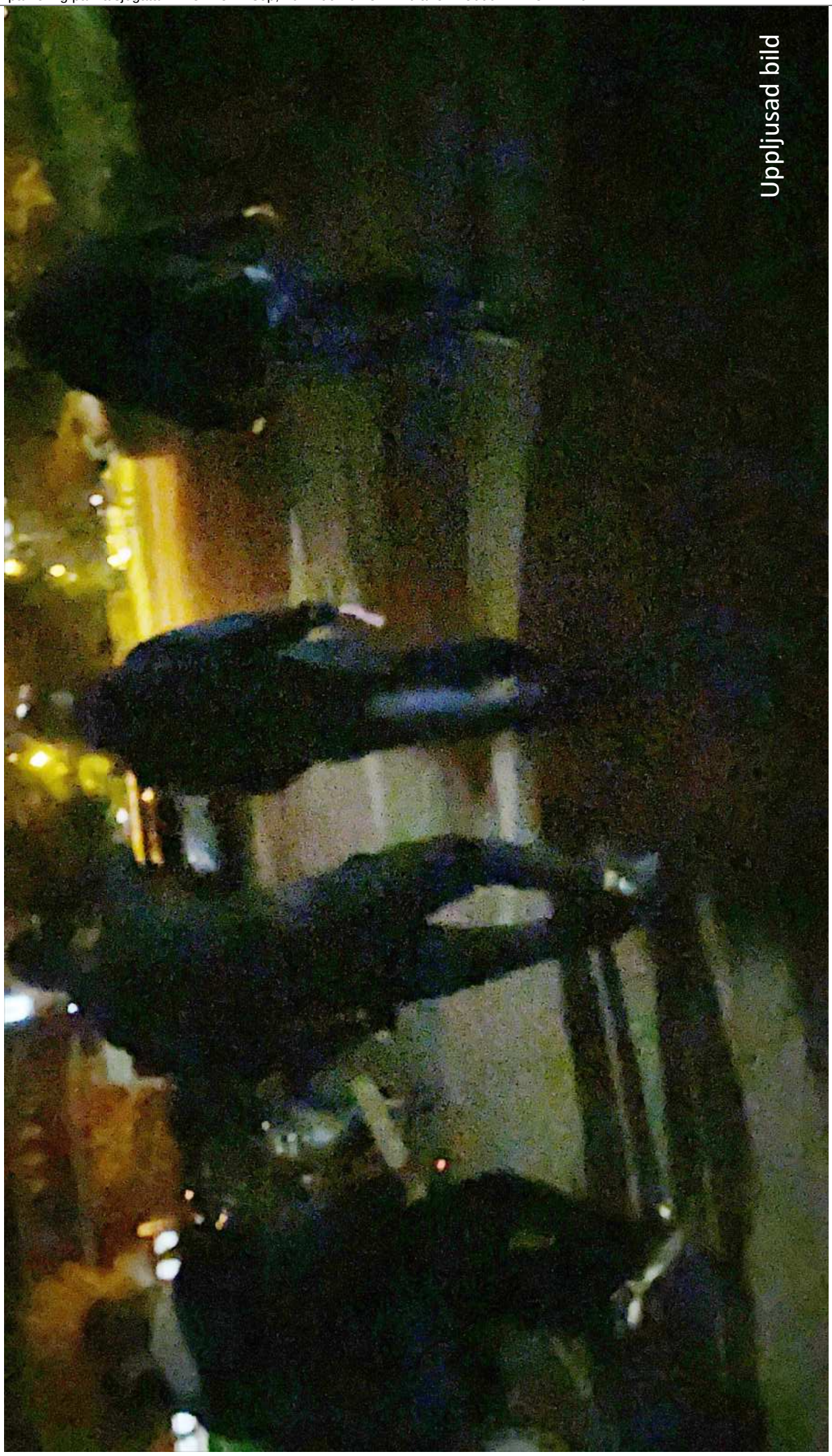
Uppljusad bild

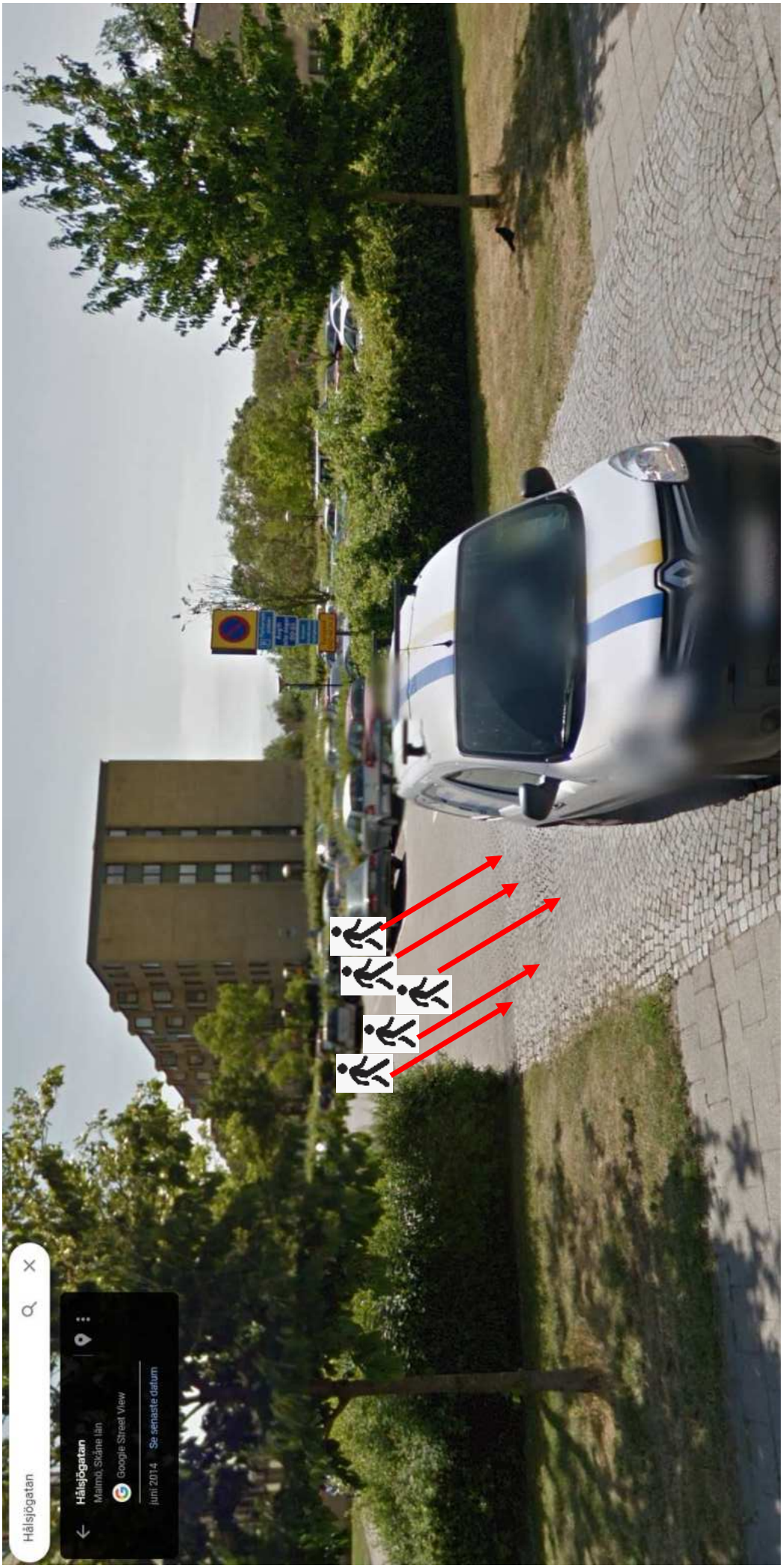
Hålsjögatan
Hålsjögatan
Malmö, Skåne län
Google Street View
juni 2014 · Se senaste datum

Riktning i vilken personerna kommer gående

Likheter från bilden är mittrefug/vägmärket/träd, långa, ljusa planket (gröna ringar) samt byggnaden till vänster (röd ring) med vita lister samt skyltar (gula och beige ring(ar)).

Riktning som personerna går mot.

Likheter från bilden är mittrefug/vägmärket/träd, långa, ljusa planket (gröna ringar) samt byggnaden till vänster (röd ring) med vita lister samt skyltar (gula och beige ring(ar)).

Likheter från bilden är mittrefug/vägmärket/träd, långa, ljusa planket (gröna ringar) samt byggnaden till vänster (röd ring) med vita lister samt skyltar (gula och beige ring(ar)).

Riktning som personerna går mot.

Likheter från bilden är mittrefug/vägmärket/träd, långa, ljusa planket (gröna ringar) samt byggnaden till vänster (röd ring) med vita lister samt skyltar (gula och beige ring(ar)).

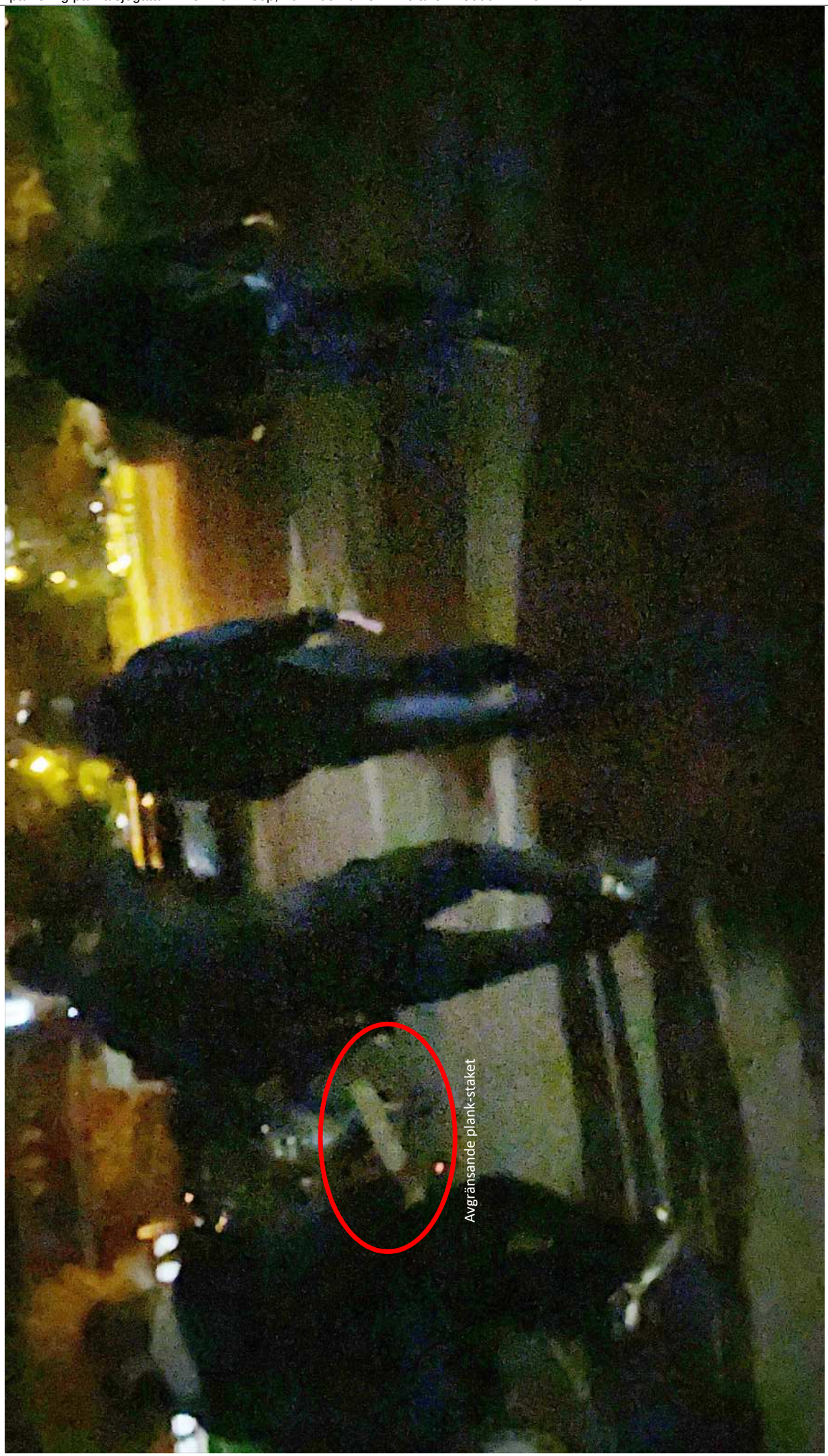
Avgränsande plank-staket

Avgränsande plank-staket
Bild fr 2019

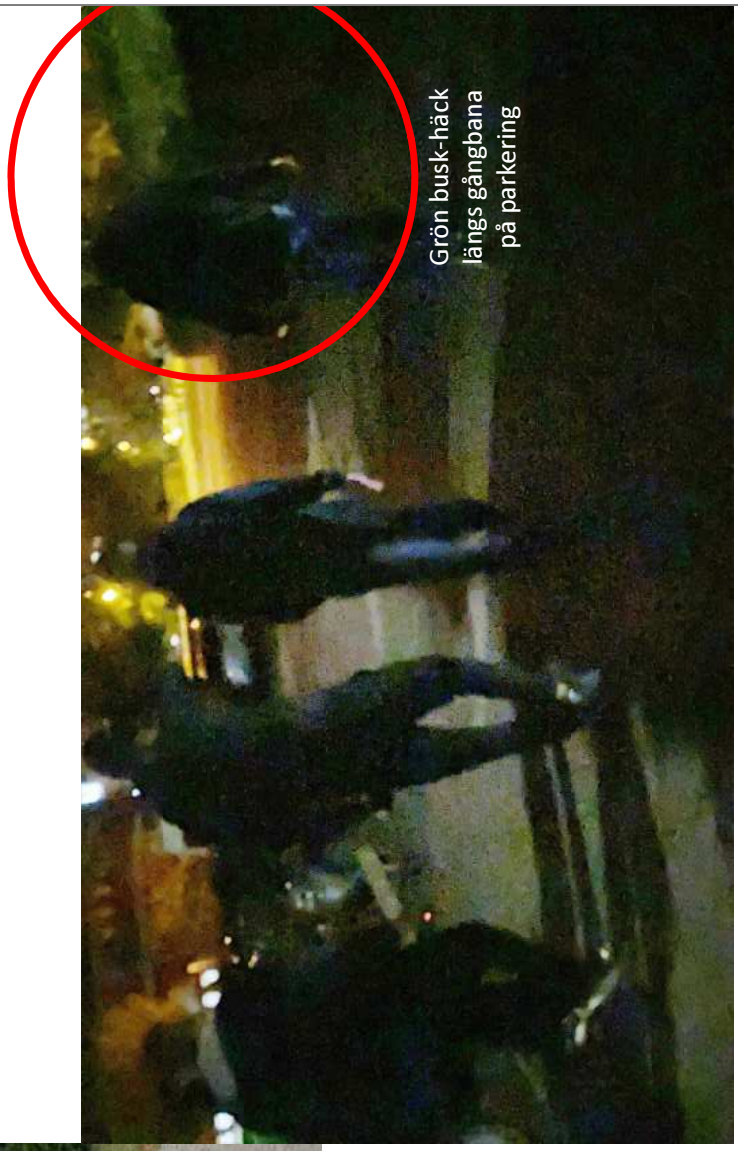
Grön busk-häck
längs gångbana
på parkering

Grön busk-häck
längs gångbana
på parkering

Polisen

Ang iakttagelser från Ö film (maskad)

Signerat av

Signerat datum

Enhet	Diarienr
Region Syd, Grova brott 5 Rgn Syd	5000-K1123172-20

Originalhandlingens förvaringsplats	Datum	Tid
	2024-05-03	09:41

Involverad personal	Funktion
Erika Jakobsson	Uppgiftslämnare

Berättelse

Ut har maskat telefonnummer. Originalhandling finns i slasken.

/
Erika Jakobsson
Utredare

Polisen

PM

ang iakttagelser från Ö film

Signerad av

Signerad datum

Enhet	Diarienr
Region Syd, Grova brott 3 PO Malmö	5000-K1123172-20

Uppgiftslämnare	Datum	Tid
Celander, Peter	2020-09-29	09:29

Beslag verkställt	Material för analys
Nej	Nej

Mottaget	Mottaget datum	Tid

Sätt på vilket uppgift lämnats

Upprättad av
Peter Celander

Uppgiften avser
Uppgifter ifrån Filip, Stena fastigheter

Uppgift
200923 var Insp P Celander och G Söderberg ute på Hålsjögatan med It tekniker för att kunna säkra övervakningsfilm ifrån garaget Hålsjögatan. Vi hade tidigare varit i kontakt med Filip på Stena fastigheter (tel [redacted]). Han hade erhållit en hårddisk ifrån oss någon dag tidigare men inte lyckats föra över filmen.

Filip tillfrågades om han hade sett något från filmen medans han försökte föra över filmen till hårddisken. Filip berättade då att han hade sett lägenhetsinnehavaren som har garageplatsen 114 komma ner i garaget tillsammans med en man som var lik lägenhetsinnehavaren. De hade gått fram till garageplatsen och sträckt sig upp mot ventilations utrymmet uppe vid taket. De hade gjort något med händerna uppe vid taket.
Filip berättade också att han hade sett lägenhetsinnehavaren köra in och ut ur garaget med en Passat.

Polisen

PM

Tidsstämpel ÖVK Hålsjögatan, garage

Signerad av

Signerad datum

Enhet	Diarienr
Region Syd, Grova brott 3 PO Malmö	5000-K1123172-20

Uppgiftslämnare	Datum	Tid
Celander, Peter	2020-09-29	08:58

Beslag verkställt	Material för analys
Nej	Nej

Mottaget	Mottaget datum	Tid

Sätt på vilket uppgift lämnats

Upprättad av
Peter Celander

Uppgiften avser
Tidsstämpel, övervakningsfilm, garage Hålsjög

Uppgift
200923 var Insp P Celander och Insp G Söderberg ute på Hålsjögatan för att med hjälp av It-tekniker säkra Övervakningfilm ifrån 200914.

Klockan på övervakningsfilmen går ca 3 min för sakta. Foto är taget, se bilagan

Bilaga

Tidsstämpel

Bilaga till PM 2020-09-29 08:58, diarienr 5000-K1123172-20

Beskrivning

Foto taget på övervakningsfilm för att se den faktiska tiden. Klockan på övervakningsfilmen går ca 3 min för sakta

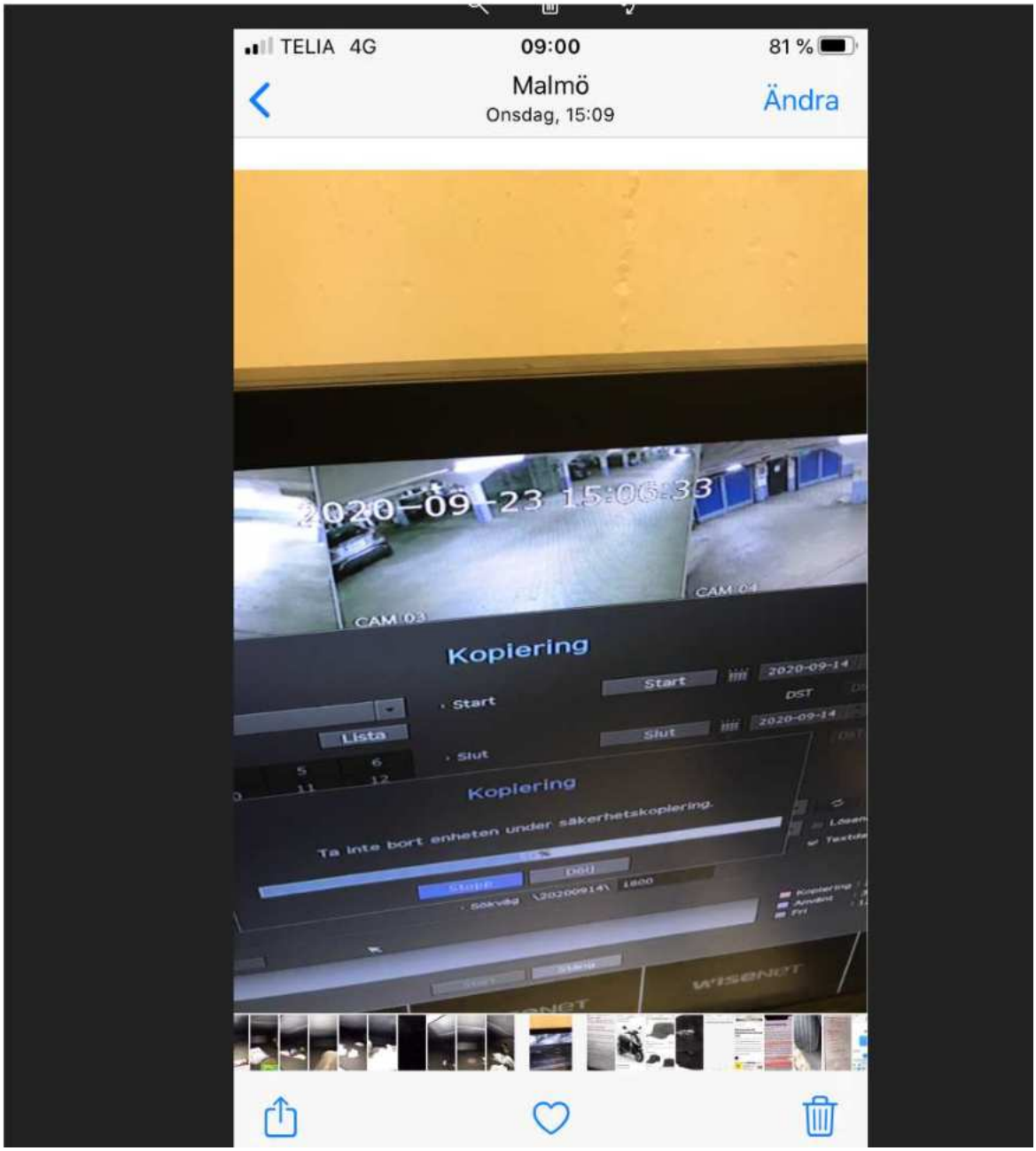
TELIA 4G
09:00
81 %
Malmö
Onsdag, 15:09
Ändra
2020-09-23 15:06:33
CAM 03
CAM 04
Kopiering
Start
Slut
Lista
Kopiering
Ta inte bort enheten under säkerhetskopiering.
WISENET

Polisen

PM

Granskning övervakningsfilm garage Hålsjögatan

Signerad av

Signerad datum

Enhet	Diarienr
Region Syd, Grova brott 3 PO Malmö	5000-K1123172-20

Uppgiftslämnare	Datum	Tid
Hedicke, Sara	2020-09-30	07:55

Beslag verkställt	Material för analys
Nej	Nej

Mottaget	Mottaget datum	Tid

Sätt på vilket uppgift lämnats

Upprättad av
Sara Hedicke

Uppgiften avser

Uppgift

Granskning har gjorts av övervakningsfilm från garaget på Hålsjögatan datum 200914 utefter tiderna som Issas tag har används, i syfte att se vem som brukar tagen och vilka fordon som används.

Kl 13.00 (verklig tid 13.03) Pb OWO526 kör ut genom garageportarna.

Kl 20.22 (verklig tid 20.25) Pb OWO526 kör in genom garageportarna.

Kl 20.23 (verklig tid 20.26) Mohammed och Issa går igenom dörren som leder upp till gården.

Kl 20.58 (verklig tid 21.01) Mohammed och Issa går ner i garaget igen.

Kl 21.00 (verklig tid 21.03) Mohammed och Issa ses i Pb OWO526 som kör ut genom garageporten.

Kl 21.33 (verklig tid 21.36) Mohammed och Issa ses gå ner i garaget från dörren som leder upp till gården. De går sedan direkt till garageplats 112 och ses känna uppe vid ventilationstrumman. De befinner sig där i 40 sekunder och går sedan upp igen.

Se bilaga för bilder.

200930, Malmö.
Sara Hedicke.

2020-09-14 20:23:36
65
UHR 807

2020-09-14 20:58:46
65

2020-09-14 21:33:53
65
VARNING
EVIS

110
112
UCS 874

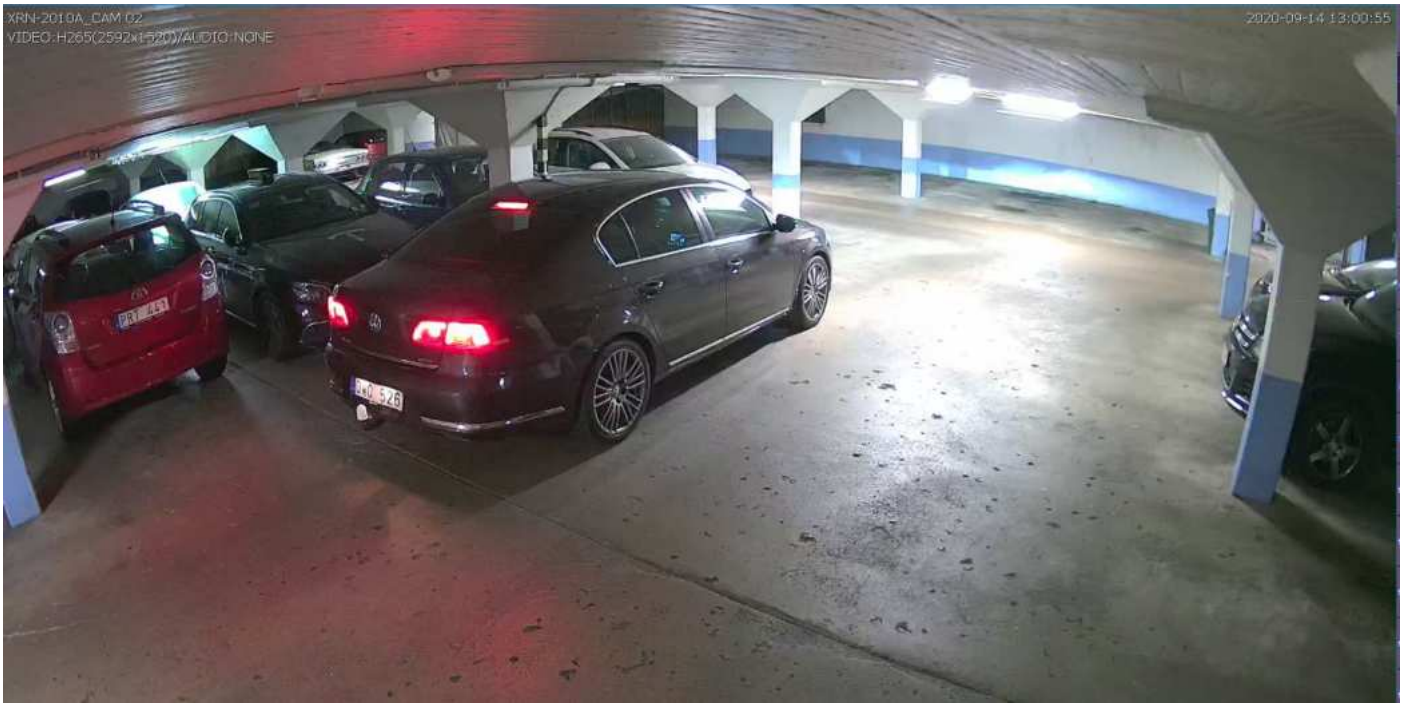
XRN-2010A_CAM 02
VIDEO:H265(2592x1520)/AUDIO:NONE
2020-09-14 13:00:55

XRN-2010A_CAM 05
VIDEO:H265(2592x1520)/AUDIO:NONE
2020-09-14 20:22:05

XRN-2010A_CAM 05
VIDEO:H265(2592x1520)/AUDIO:NONE
2020-09-14 21:00:36

Polisen

PM

Granskning ÖVK Parkeringsgaraget Hålsjögatan

Signerad av

Signerad datum

Enhet	Diarienr
Region Syd, Grova brott 3 PO Malmö	5000-K1123172-20

Uppgiftslämnare	Datum	Tid
Kull, Joakim	2020-10-08	14:47

Beslag verkställt	Material för analys
Nej	Nej

Mottaget	Mottaget datum	Tid

Sätt på vilket uppgift lämnats

Upprättad av
Joakim Kull

Uppgiften avser
Parkeringsgaraget Hålsjögatan

Uppgift

Undertecknad har kontrollerat övervakningsfilm från parkeringsgaraget på Hålsjögatan. Fokus har legat på att titta efter fordon OWO 526s rörelsemönster och aktivitet. OWO 526 är en mörk Volkswagen och står skriven på Mohammad El-Ali.

Den övervakningsfilm som är inhämtad är uppdelad i två paket där den ena täcker tiden mellan 13:00-13:30 den 14/9-20. Den andra delen täcker tiden mellan 18:00-23:00 den 14/9-20. Undertecknad har tittat på kamera nummer 16 som är vinklad emot den parkeringsplats där OWO 526 står parkerad.

Klockan 13:01 kommer vad som kan bedömmas Mohammads bror Issa El-Ali och sätter sig i bilen och åker iväg. Vid detta tillfälle är han ensam. Fram till 13:30 sker ingen övrig aktivitet på parkeringsplatsen. Undertecknad har även bevakat kamera nummer 4 som täcker in-/utfart från garaget.

I paket nummer två som täcker tiden mellan 18:00-23:00 har även här in-/utfartskamera kontrollerats, i detta fall nummer 5 med en annan vinkel. Kamera 16 som täcker parkeringsplatsen för OWO 526 har också kontrollerats, och när kameran startar klockan 18:00 står inte OWO 526 på platsen.

Klockan 20:22 dyker OWO 526 upp i garaget och parkerar på parkeringsplatsen. Ut ur bilen kliver två personer, dessa kan bedömmas utefter utseende vara Issa El-Ali samt Mohammad El-Ali. De kliver ur bilen och lämnar garaget.

Klockan 20:59 kommer, vad som kan bedömmas vara Issa El-Ali, emot bilen och sätter sig i den på förarplatsen. Strax därefter kommer vad som kan bedömmas vara Mohammad El-Ali. I övervakningsfilmen sker någon form av klippning varpå man aldrig ser att Mohammad sätter sig på passagerarsidan. När bilen rullar ut från parkeringsplatsen så sitter Mohammad på passagerarsidan. Klockan är 21:00 när OWO 526 rullar ut från garaget.

Under övervakningstiden som filmen visar fram till 23:00 så kommer aldrig OWO 526 tillbaka till garaget och parkeringsplatsen.

Bland övriga bilar som kör in och ut ur garaget så är det inget fordon som väcker intresse

eller skulle ha någon koppling till bröderna El-Ali.

Pa J. Kull

Polisen

Filmgransning garaget på Hålsjögatan

Signerat av

Signerat datum

Enhet	Diarienr
Region Syd, Grova brott 5 Rgn Syd	5000-K1123172-20

Originalhandlingens förvaringsplats	Datum	Tid
	2024-08-14	13:47

Involverade personer	Personnummer/Orgnr	Roll
El-Ali, Issa		Berörd person
El-Ali, Mohammad		Berörd person

Involverad personal	Funktion
Karin Hall	Annan
Katarina Jacobsson	Uppgiftslämnare

Berättelse

Tidigare kollega Karin Hall har granskat samtliga kameror i garaget på Hålsjögatan, förutom kamera 1-4.

Katarina Jacobsson har granskat kamera 1-4 under de tidsintervall som är av intresse ut ifrån Karin Halls granskning. Kamera 1-4 kompletterar inte Karins granskning ytterligare varpå inga stillbilder tagits ut därifrån.

Katarina Jacobsson har skapat granskningsprotokollet utifrån Karin Halls granskningstext och urval av stillbilder.

Symboler, förstoringar samt identifiering av Issa El-Ali och Mohammad El-Ali är gjord av Katarina Jacobsson.

Maskering förekommer för att avidentifiera registreringsnummer som ej är av intresse för utredningen.

Filmgranskning
Hålsjögatan garage

20-09-14

Granskat av Karin Hall

(symboler, förstoringar och stillbilder inlagda av Insp Katarina Jacobsson)

Undertecknad har kontrollerat samtlig tillgänglig övervakningsfilm från parkeringsgaraget på Hålsjögatan 2020-09-14. Materialet har tidigare snabbgranskats men undertecknad har granskat samtligt material på nytt då det finns flera dörrar in och ut ur garaget. Materialet har granskats för att kartlägga hur PB OWO 526 rörelser samt för att granska om ytterligare fordon eller personer som kan kopplas till brottet kan identifieras.

PB OWO526 är en mörk Volkswagen som 2020-09-14 var skriven på Mohammad El-Ali.

Den övervakningsfilm som är inhämtad täcker, enligt övervakningsfilmen, tiden 12:55-13.31 samt 18:00-23:07:23. Tidsdifferensen mellan kamerorna och verklig tid har tidigare kontrollerats och det konstaterades att övervakningsfilmen ligger ca 3 minuter efter verklig tid.

Material har inhämtats från 20 kameror i garaget. Det framgår av inhämtad film att kamerorna inte spelar in kontinuerligt utan aktiveras av ljus/rörelse.

Nedan följer en redogörelse av rörelser som bedöms vara av intresse, tiden anges enligt övervakningsfilmens klocka och verklig tid är alltså ca 3 minuter senare.

Röd pil kommer visa personen som vi benämner Issa El-Ali

Blå pil kommer visa personen som vi benämner Mohammad El-Ali

Gul pil kommer visa bilen OWO526

Röd streckad fyrkantig ruta i ett fotografi är en förstoring på utvalt område i fotot.

Maskering av registreringsnummer förekommer på fordon som inte är av intresse för utredningen.

12:59:24 En man, som bedöms vara Issa El-Ali går in i garaget.

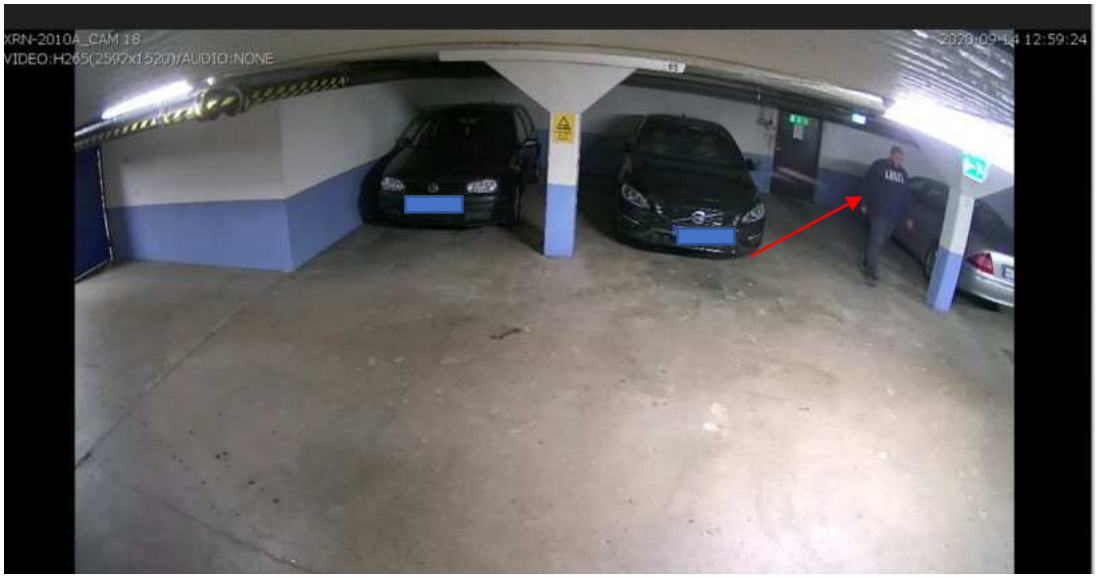

12:59:30 syns en ensam man, som bedöms vara Issa El-Ali, gå fram till OWO526 som står parkerad vid garageplats 112 och sätta sig i förarsätet och köra ut från garageplatsen.

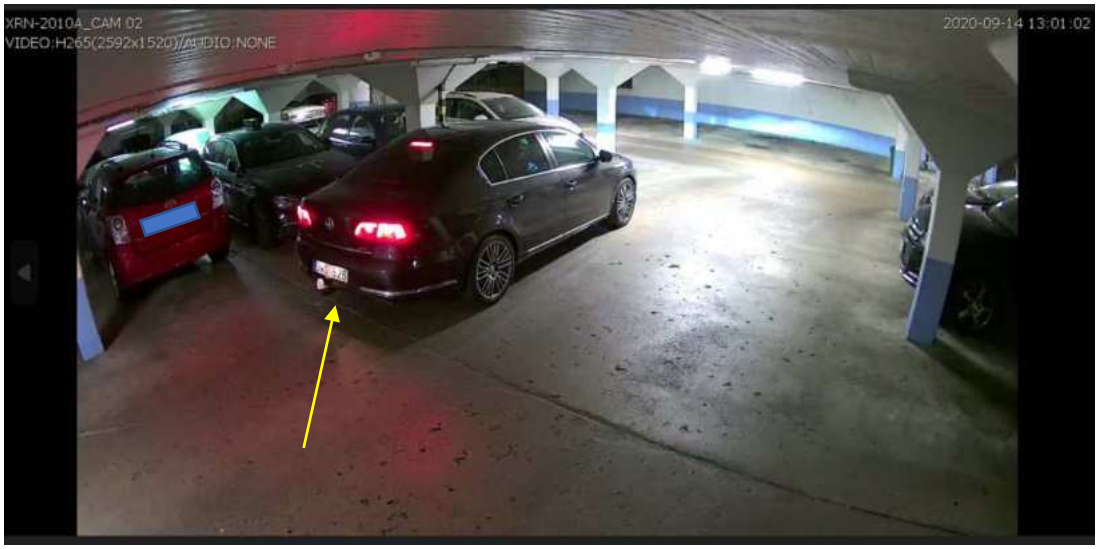

OWO526 stannar sedan i cirka 20 sekunder, ingen lämnar eller sätter sig i bilen under angiven tid. OWO526 kör sedan vidare ut ur garaget och vid utpassering syns att det endast är en person i framsätet på bilen, personen som kör ut bedöms vara Issa El-Ali.

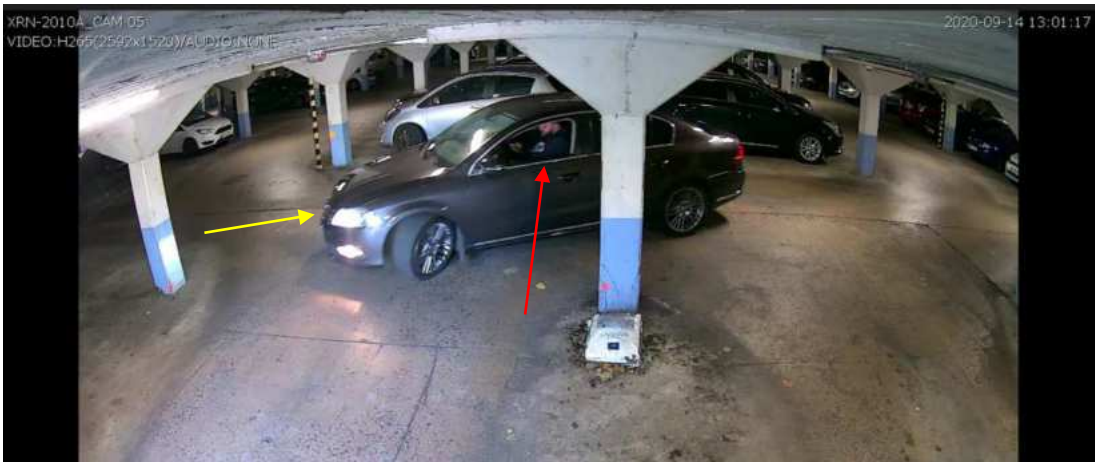

20:22:03 PB OWO526 kör in i garaget och parkerar vid garageplats 112

Två män, som bedöms vara Issa El-Ali och Mohammad El-Ali lämnar bilen och går iväg tillsammans och lämnar garaget 20:23:36.

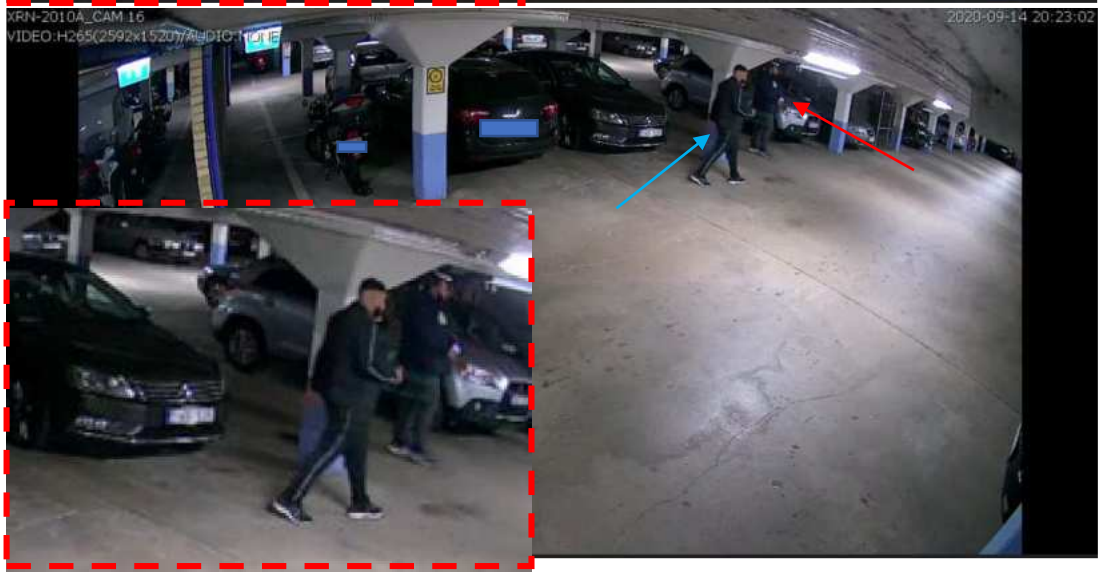

20:58:45 Två män, som bedöms vara Issa El-Ali och Mohammad El-Ali går in i garaget. Mohammad El-Ali vänder sedan och går tillbaka mot dörren. Mohammad kollar runt en silverfärgad personbil som är parkerad direkt till höger om den dörr som männen gått in genom (bredvid nr 65). Mohammad går sedan iväg åt samma håll som Issa EL-Ali.

20:59:20 En man, som bedöms vara Issa El-Ali, går fram till OWO526 vid garageplats 112, låser upp bilen och sätter sig i förarsätet. En annan man, som bedöms vara Mohammad El-Ali kommer sedan fram mot OWO526 varpå det sker någon form av klippning i filmen innan Mohammad sätter sig i det främre passagerarsätet i samma bil.

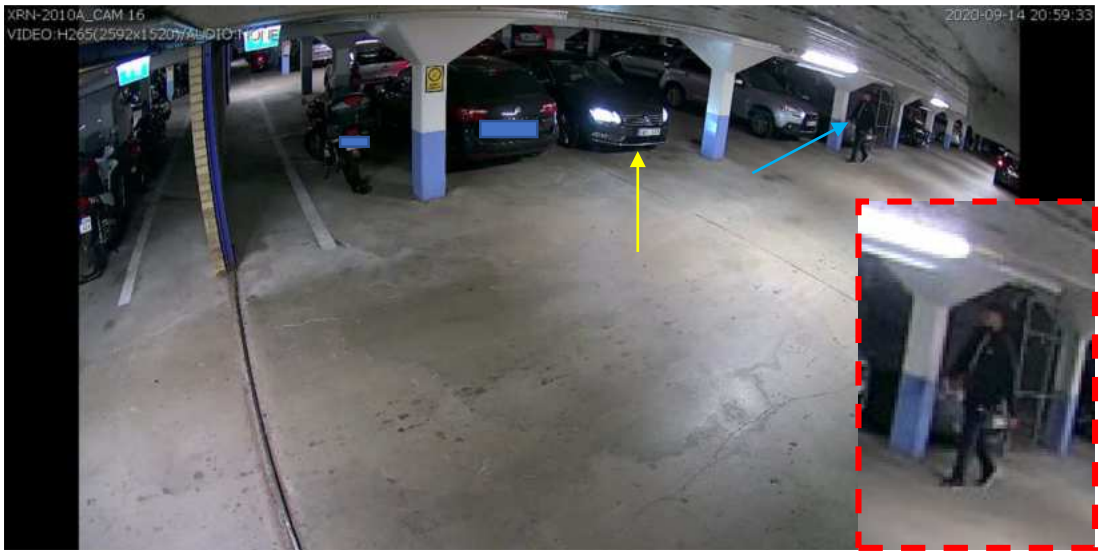

21:00:33 OWO526 kör ut ur garaget, det är två män i framsätet.

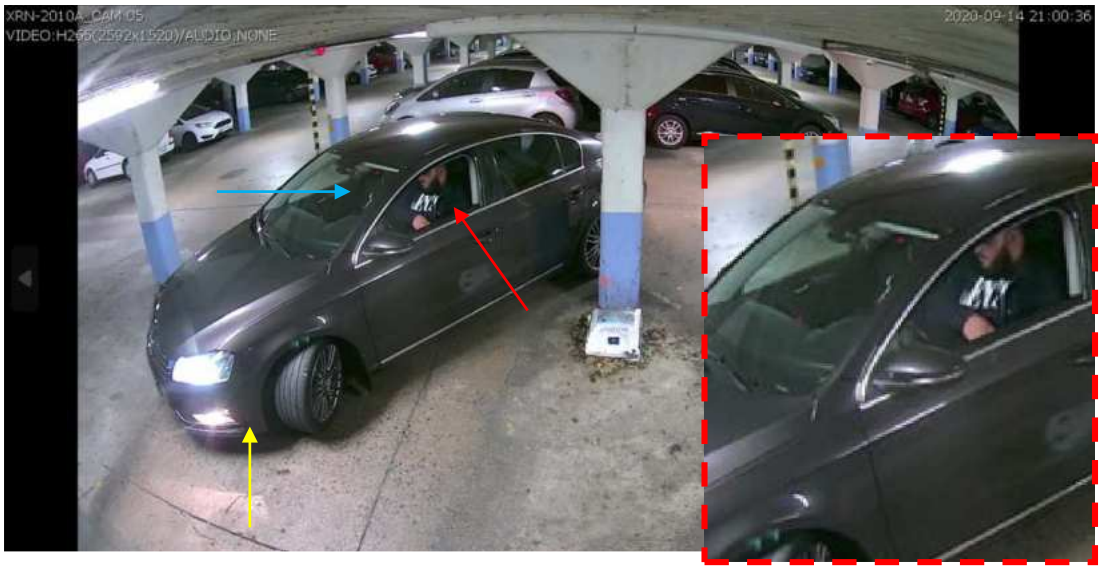

21:33:53 Två män, som bedöms vara Issa och Mohammad El-Ali går in i garaget.

Ca 30 sekunder senare går männen fram till garageplats 112 och en av männen, som bedöms vara Mohammad El-Ali, känner sig fram på flera ställen i taket för att sedan vända och gå från platsen.

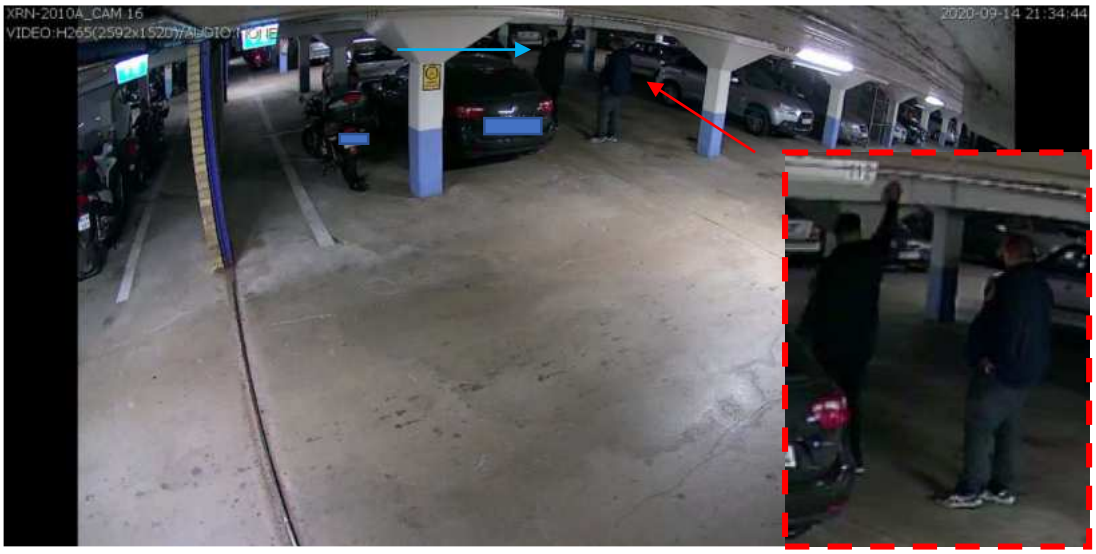
XRN-2010A_CAM 16
2020-09-14 21:34:44

XRN-2010A_CAM 16
2020-09-14 21:35:11

21:35:48 Båda männen går ut från garaget, på vägen ut ur garaget böjer sig en av männen, som bedöms vara Mohammad El-Ali, och ser ut att kolla under samma silverfärgade bil som han tidigare kollat runt, dvs bilen som är parkerad direkt till höger om dörren de går ut genom (bredvid nr 65.

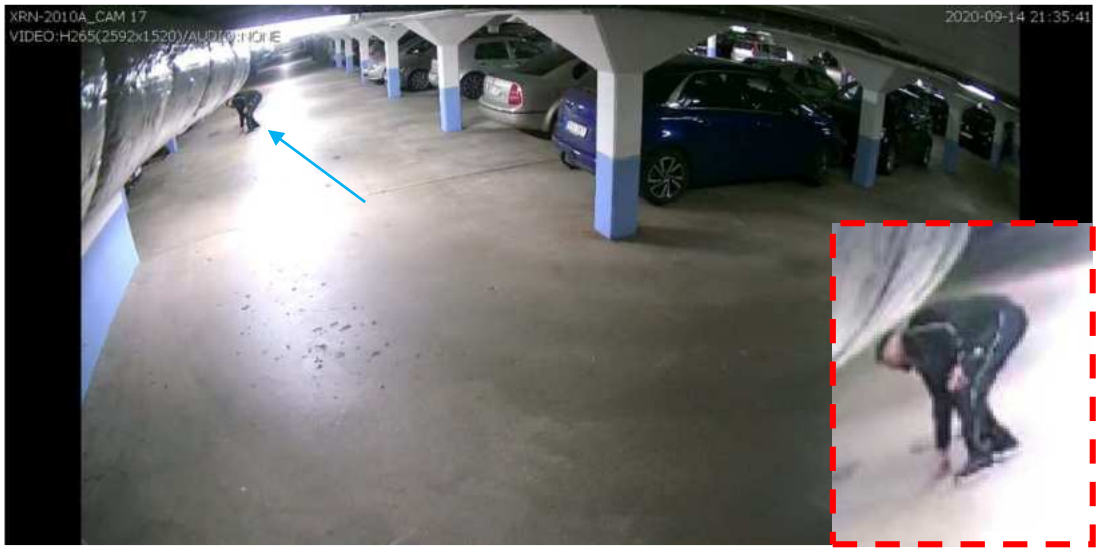

Identifiering av **Issa El-Ali** har gjorts med hjälp av foton från gripandet av honom samma kväll. Även taggrörelser stödjer identifieringen.

Issa El-Ali syns på övervakningsfilmen från Hålsjögatan, bärandes liknande kläder som vid gripandet, d.v.s. En mörk tröja med stort ”LEVI’S-tryck” samt ett par gråaktiga byxor med benficka. Även skägg och hårväxt stämmer väl överens.
Se rött område för liknande detaljer i kläderna.

Identifiering av **Mohammad El-Ali** har gjorts med hjälp av foton från gripandet av honom samma kväll. Även taggrörelser stödjer identifieringen.

Mohammad El-Ali syns på övervakningsfilmen från Hålsjögatan, bärandes liknande kläder som vid gripandet, d.v.s. mörka långbyxor med en smal vit revär samt mörka skor i sneakersmodell med vita sulor. Även skägg och hårväxt stämmer väl överens.
Se rött område för liknande detaljer i kläderna.

Polisen

Hålsjögatan 15 - Inbrott/Överträdelse 2020-09-21

Signerat av

Signerat datum

Enhet	Diarienr
Region Syd, Grova brott 5 Rgn Syd	5000-K1123172-20

Originalhandlingens förvaringsplats	Datum	Tid
	2024-07-09	14:52

Involverade personer	Personnummer/Orgnr	Roll
Ibrahim, Silvia		Berörd person
El-Ali, Issa		Berörd person
Millbank, Niclas		Vittne

Involverad personal	Funktion
Erika Jakobsson	Uppgiftslämnare

Berättelse

2020-09-21 ringer ett vittne Polisen och anmäler ett inbrott i en lägenhet på Hålsjögatan 15 i Malmö. Okända personer har tagit sig in genom ett fönster till en lägenhet på bottenvåningen. Patrull skickas till platsen.

Det rör sig om Hålsjögatan15, lgh 1006, i Malmö – lägenheten där El-Ali, Issa och Ibrahim, Silvia är boende.

Anmälan 5000-K1155945-20 tas upp gällande Grov stöld samt Överträdelse av myndighets bud, detta då personerna överträtt den avspärrning som fanns gällande bostaden sedan 2020-09-15 kl 18:30. Beslut om avspärrning hade skett i avvaktan på teknisk undersökning. Teknisk undersökning genomfördes i bostaden 2020-09-24, se dokumentation av kriminaltekniker Velander, Ulf.

Vittnet uppger att en person stod utanför och gav direktiv till två andra. Direktivet var "raka vägen in till toaletten och slita ut badkaret, under mattan i ventilen". Med anledning av de uppgifter som framkommer från det anmälande vittnet så delas följande handlingar från 5000-K1155945-20:

Anmälan (delas i maskad version. Personuppgifter har maskats)
Förhör med vittnet Millbank
PM Åtgärd angående fönstret i aktuell lägenhet
PM Avdyli, Abresha 200922 02:07
PM Kontakt med vittnet Niclas Millbank gällande film
PM Film från polisens kroppskamera
Fotografier, 6 st, på lägenheten utifrån (samtliga arkiveras i FILIP)
Fotografier, 2 st, på lägenhetsdörren utifrån (samtliga arkiveras i FILIP)

Till detta dokument biläggs anmälan (maskad), förhör med Millbank, 4 st PM samt en bildbilaga med relevanta fotografier.

Sedan tidigare har händelserapporten för detta ärende delats och arkiverats i FILIP, likaså filmen från den kroppskamera som nämns i handlingarna.

/
Erika Jakobsson
Utredare

Polisen

Huvudanmälan

5000-K1155945-20

Anmälningsuppgifter

Anmälningsdatum: 2020-09-22 01:33
Anmälningssätt: Telefon

Enhet: 561510IG6, BF-IGV 6 LPO Malmö Norr
Anmälningsansvarig: Selin, Jonas

Brott/Händelse

Brott/Benämning: Grov stöld
Variant: Grov stöld
Brottsform: Fullbordat
Rubricering: Grov stöld

Brottskod: 0830

Hålsjögatan 15, Malmö

Områdeskod: 05040200800208

t.o.m Måndag 2020-09-21 23:52

Misstänkta personer:

Övriga aktörer:

El-Ali, Issa	Målsägande
Stena Fastigheter Malmö Aktiebolag	Målsägande
Millbank, Niclas Gordon	Vittne
Olsson, Ania Eleonora Clary	Vittne

Brott/Händelse

Brott/Benämning: Överträdelse av myndighets bud
Variant: Överträdelse av myndighets bud
Brottsform: Fullbordat
Rubricering: Överträdelse av myndighets bud

Brottskod: 1710

Hålsjögatan 15, Malmö

Områdeskod: 05040200800208

t.o.m Måndag 2020-09-21 23:52

Misstänkta personer:

Övriga aktörer:

Millbank, Niclas Gordon	Vittne

Fritext

INLEDNING
Patrull 65-1100 med flera blir beordrade av LC Syd till platsen.

BROTT
Tre okända gärningsmän har olovligen och uppsåtligen brutit sig in genom fönster till målsägandes bostad.

Tre okända gärningsmän har tillsammans och i samförstånd överträtt en avspärrning.

SKADOR
Fönsterkassetten är urplockad ur fönsterramen, brytmärken på fönstret.

ERSÄTTNINGSANSPRÅK
Preciseras senare.

ÖVRIGT
Se bilder i FILIP.

Se även K1123172-20

Målsägande

Senaste kontroll mot folkbokföringen: 2020-05-08 Skyddad personuppgift: Nej

El-Ali, Issa [redacted] Kön: M
Hålsjögatan 15 LGH 1006, 21766 Malmö
Tolkbehov: Nej
Tfn.mobil: [redacted]
E-post: [redacted]
Medborgarskap i: Sverige
Födelseland: Sverige

Brottsofferinformation
Målsägaren har informerats enligt 13a§ förundersökningskungörelsen:
Målsägaren vill ha information enligt 13b§ om vad som händer i ärendet: Ej tillfrågad
Motivering till ej tillfrågad: Ej på plats
Målsägaren önskar kontakt med brottsofferstödjande verksamhet: Ej tillfrågad
Motivering till ej tillfrågad: Ej på plats
Information har lämnats om målsägandebiträde:
Önskemål:

Information har lämnats om kontaktförbud:
Målsäganden begär kontaktförbud: - - :

Mottagen av: Ansökan upprättad av: Referens:
Anhörig/kontaktperson:

Målsägande

Senaste kontroll mot folkbokföringen: 2019-09-21 Skyddad personuppgift: Nej

Stena Fastigheter Malmö Aktiebolag 16556050-0646
Stortorget 9 BV, 21122 Malmö
E-post: malmo.fastigheter@stena.com
Försäkringsbolag: Folksam
Utländsk juridisk person: Nej
Säte: Malmö, Skåne län
Arbetsställe: (benämning Saknas)
Arbetsställenummer: 10347557
Verksamhetsadress: STORTORGET 9 9, 21122 Malmö
Postadress: Stortorget 9 BV, 21122 Malmö
Telefon: 0752415000
E-post: malmo.fastigheter@stena.com

Brottsofferinformation
Målsägaren har informerats enligt 13a§ förundersökningskungörelsen:
Målsägaren vill ha information enligt 13b§ om vad som händer i ärendet: Ej tillfrågad
Motivering till ej tillfrågad: Juridisk person
Målsägaren önskar kontakt med brottsofferstödjande verksamhet:
Information har lämnats om målsägandebiträde:
Önskemål:

Information har lämnats om kontaktförbud:
Målsäganden begär kontaktförbud: - - :
Mottagen av: Ansökan upprättad av: Referens:
Anhörig/kontaktperson: ,

Vittne

Senaste kontroll mot folkbokföringen: 2020-08-29 Skyddad personuppgift: Nej

Millbank, Niclas Gordon [redacted] Kön: M
[redacted]
Tolkbehov: Nej
Tilltalsnamn: Niclas
Tfn.mobil: [redacted]
E-post: saknas
Medborgarskap i: Sverige
Födelseland: Sverige

Vittne

Senaste kontroll mot folkbokföringen: 2020-08-29 Skyddad personuppgift: Nej

Olsson, Ania Eleonora Clary [redacted] Kön: K

[redacted]

Tolkbehov: Nej

Tilltalsnamn: Ania

Tfn.mobil: [redacted]

Medborgarskap i: Sverige

Födelseland: Sverige

Beslut om förundersökning

Datum: 2020-09-22 Beslut av: Selin, Jonas

Förundersökning inleds

Det finns anledning att anta att brott som hör under allmänt åtal har förövats.

Polisen

Förhör

Signerat av

Signerat datum

Enhet	Diarienr
Region Syd, BF-IGV 6 LPO Malmö Norr	5000-K1155945-20

Hörd person	Personnummer
Millbank, Niclas	

Den hörde är	ID Styrkt	Sätt	Ställning till misstänkt - målsägande - vittne
Vittne	Ja	Passbild i RES	

Tolk	Språk

Ytterligare information om anledning till förhör

Vittnesuppgifter gällande iakttagelser av en grov stöld genom inbrott i bostad på Hålsjögatan 15 i Malmö.

Underrättad om misstanke

Underrättad om 12 § FUK	Underrättad om rätt till försvarare	Godtar den försvarare som rätten förordnar	Försvarare/ombud närvarande

Försvarare/ombud önskas

Förhörsledare	Förhörsdatum	Förhör påbörjat	Förhör avslutat
Arbresha Avdyli	2020-09-22	00:48	00:58

Förhörsplats	Typ av förhör	Förhörssätt
Hålsjögatan	RB 23:3	

Förhörsvittne	Utskrivet av

Berättelse

Fri berättelse:
Jag är hemma med min sambo Anja, vi kollar på TV och plötsligt hör jag att någon drar ut listen från ett fönster. Jag säger det till Anja, jag känner igen ljudet då jag själv har gjort det i många gånger.

Jag går upp och tittar ut från fönstret, jag ser tre män, varpå två håller i varsin kofot längst fönstret och drar ut hela fönstret. En av personerna agerar VB(vakthavandebefäl), han säger åt en av killarna att springa in till toaletten och skita i de andra rummet. Han säger att han ska raka vägen in till toaletten och slita ut badkaret, undermattan i ventilen. Det var bara snack om toaletten. Killen som hoppade in genom rutan befann sig i lägenheten i cirka tre minuter. Det gick väldigt fort. Sen lämnade de i riktning mot parkeringen, de två yngre gick först och VB gick efter.

Jag förstod att VB bestämde då han sa åt de andra vad de ska göra.

Mannen som hoppade in i lägenheten hade en väldigt stark ficklampa som han lyste med. Han hade en skyddsväst på sig, då man kunde se kanterna av västen under en väldigt tajt tunn jacka han hade på sig. Han hade en mörkblå keps och luva över huvudet. Mörkblåa jeans och en mörk Haglöfs skaljacka. Jackan satt väldigt tajt. Han hade också svarta Nike Air Max skor. Han var en smal, tunn kille i cirka 22-24års åldern, cirka 180-181cm lång och jag tror att jag hade känt igen honom.

Den stora killen som agerade VB var cirka 196cm, vägde ungefär 125kg, cirka 35-40år. Han

var stor i kroppen men inte vältränad. Hade gråa träningskläder(i set) utan något märke. Han hade maskerat ansiktet upp till ögonen med något svart. Men han drog ner buffen under munnen flera gånger. Han var ljus brun i hyn typ Sydamerika. Jag hade känt igen honom hundra procent. Denna killen pratade med mig och sa att jag skulle ringa polisen efter 15 minuter och jag spelade med och sa att jag vill ha 1000kronor då och då sa mannen att jag ska in i lägenheten och ta TV:n. Jag har spelat in dem när de lämnar samt samtalet med personen.

De lämnade i en silverfärgad bil, Ford Focus eller en golf, bilen var fräsch och så körde de vänster ut på Stadiongatan.

Den tredje killen såg jag inte, men han var en ung kille och smal, tunn och mager som killen i skyddsväst, han sa inte ett ord. Jag upplevde det som att han bara ville därifrån. Han hade också mörka jeans och en mörk jacka.

Uppläst utan erinran.

Polisen

PM

Åtgärd angående fönstret i aktuell lägenhet

Signerad av

Signerad datum

Enhet	Diarienr
Region Syd, BF-IGV 6 LPO Malmö Norr	5000-K1155945-20

Uppgiftslämnare	Datum	Tid
Qvarfordh, Janni	2020-09-22	01:53

Beslag verkställt	Material för analys
Nej	Nej

Mottaget	Mottaget datum	Tid

Sätt på vilket uppgift lämnats

Upprättad av
Janni Qvarfordh

Uppgiften avser
Åtgärd angående fönstret i aktuell lägenhet

Uppgift

Undertecknad ingick tillsammans med kollega Pa Elin Andersson i patrull 65-1190 aktuellt datum (2020-09-22). När patrullen kommer till platsen kl 00:07 ligger lägenhetens ena fönster ovanpå buskarna som utgör en häck invid husväggen (bilder i FILIP). På fönstret ses ett brytmärke på ena långsidan men fönsterrutan är intakt. På fönsterblecket ses två skoavtryck (bilder i FILIP).

Dörren till lägenheten är olåst och patrullens teori är därför att man tagit sig in genom fönstret och sedan låst upp dörren inifrån för att gå ut den vägen. På lägenhetsdörren sitter ett anslag om att lägenheten är avspärrad (bilder i FILIP).

Efter samtal med IB Selin fattas beslut om att patrullen inte ska gå in i lägenheten och att fönstret ska läggas in i lägenheten för senare undersökning av forensiker.

Undertecknad och Pa Andersson lyfte in fönstret i lägenheten. Fönstret hanterades med nitrilhandskar och lyftes i båda kortändarna. Pa Andersson klev in genom lägenhetsdörren in i hallen ca 3-4 steg och gick efter att ha lagt ner fönstret på golvet i hallen direkt ut utan att passera genom övriga utrymmen.

Lägenhetsdörren låstes därefter med nyckel som hämtades på utredningsjouren och hålet där fönstret suttit täcktes med träskivor av Avarn.

I tjänsten,
Pa J. Qvarfordh

Polisen

PM

Signerad av

Signerad datum

Enhet	Diarienr
Region Syd, BF-IGV 6 LPO Malmö Norr	5000-K1155945-20

Uppgiftslämnare	Datum	Tid
Avdyli, Arbresha	2020-09-22	02:07

Beslag verkställt	Material för analys
Nej	Nej

Mottaget	Mottaget datum	Tid

Sätt på vilket uppgift lämnats

Upprättad av
Arbresha Avdyli

Uppgiften avser

Uppgift
När patrull 65-1100 ska ta kontakt med Niclas så har jag igång min kroppskamera. Under samtalet med Niclas så visar han upp filmerna han spelat in och man kan höra i en av filmerna när Niclas samtalar med en person utanför fönstret.

I en av filmerna som Niclas visar så ser man när två mörkklädda lämnar platsen och därefter ytterligare en person.

Kroppskamera id X81232680, inspelning 2020-09-22 klockan 00:34.

/052135

Polisen

PM

Kontakt med vittnet Niclas Millbank gällande film

Signerad av

Signerad datum

Enhet	Diarienr
Region Syd, Utredningsjour 6 PO Malmö	5000-K1155945-20

Uppgiftslämnare	Datum	Tid
Malmros, Kristian	2020-09-24	13:30

Beslag verkställt	Material för analys
Nej	Nej

Mottaget	Mottaget datum	Tid

Sätt på vilket uppgift lämnats

Upprättad av
Kristian Malmros

Uppgiften avser

Uppgift
Undertecknad var i kontakt med Niclas för att komma överens hur polisen lättast kan säkra filmerna på hans telefon. Han uppgav att de nu blivit raderade av någon som hackat hans telefon. Vi kom överens om att polisens IT-tekniker får titta på telefonen. Han ville dock ha tillbaka den omgående då han behöver den i sitt arbete.

2020-09-24
Kristian Malmros

Polisen

PM

Film från polisens kroppskamera

Signerad av

Signerad datum

Enhet	Diarienr
Region Syd, Utredningsjour 6 PO Malmö	5000-K1155945-20

Uppgiftslämnare	Datum	Tid
Malmros, Kristian	2020-09-28	19:45

Beslag verkställt	Material för analys
Nej	Nej

Mottaget	Mottaget datum	Tid

Sätt på vilket uppgift lämnats

Upprättad av
Kristian Malmros

Uppgiften avser

Uppgift
Undertecknad granskade film från polisens kroppskamera där vittnet Niclas Millbanks mobilfilm filmas av. I ett av klippen hörs endast gärningsmännens röster när de pratar med Niclas och i ett annat klipp syns gärningsmännen gå iväg från byggnaden. Det är mörkt ute och personerna är mörkklädda. De kan endast ses bakifrån.

2020-09-28
Kristian Malmros

Polisen

Datum
2024-07-09

Diarienummer
5000-K1123172-20

Bildbilaga

ANTECKNINGAR

2020-09-22 Hålsjögatan 15 Malmö, utvalda fotografier, delade från 5000-K1155945-20.
Samtliga fotografier finns i FILIP.

1. Översiktsbild på fönster till aktuell lägenhet på Hålsjögatan 15, lgh 1115 (1006).

2. Fönsterbleck med två st skoavtryck.

3. Bild på aktuell lägenhetsdörr, Hålsjögatan 15 lgh 1115 (1006).

4. Bild på aktuell lägenhetsdörr, Hålsjögatan 15 lgh 1115 (1006).

Polisen

PM

Stopp av pb YXR400

Signerad av

Signerad datum

Enhet	Diarienr
Region Syd, BF-IGV 8 LPO Malmö Söder	5000-K1123172-20

Uppgiftslämnare	Datum	Tid
Bertilsson, Johannes	2020-09-15	00:59

Beslag verkställt	Material för analys
Nej	Nej

Mottaget	Mottaget datum	Tid

Sätt på vilket uppgift lämnats

Upprättad av
Johannes Bertilsson

Uppgiften avser
Stopp av pb YXR400.

Uppgift
PB observeras av personal ifrån fokus öster då den kör ut ifrån hålsjögatan och ut på Stadiongatan. Sedan kör den i riktning mot Bellevuevägen.
Patrull vänder om och kommer ikapp bilen då den svänger höger in på Bellevuevägen. Bilens reg nr har YXR400. Bilen stoppas på Bellevuevägen i höjd med nummer 31.

I bilen sitter Nikola Grubisic som förare och Ajman Uweti som passagerare. De båda uppger att de varit och träffat en tjej vid hålsjögatan.
Båda två var helt svartklädda. I bilens baksäte låg en skyddsväst och Nikola uppgav att han hade en hotbild emot sig. Bilen och passagerarna genomsöktes. Nikola hade en mobil i sin hand och denna togs senare i beslag. Även Ajman hade en mobil i ficka som även denna togs i beslag.

Vid visitation av Ajman anträffades två nyckelknippor som togs i beslag. BG112634-1 som låg i Ajmans högra ficka. Dessa nycklar vill inte Ajman kännas vid. Nycklar med BG112634-2 anträffades i Ajmans vänstra ficka.
Nyckel med BG112634-3 anträffades på Nikola grubisic då han greps.
Nyckel med BG112634-4 anträffades i bagaget på pb YXR400 vid reservhjulets plats.
Alla dessa 4 nyckelknippor testades sedan på Hålsjögatan 15 men där passade varken tag eller nyckel.

I bagaget på bilen fanns en silvrig/grå resväska som endast hade en plattång. Bredvid fanns en svart bag innehållandes svarta kläder, svarta skor samt flera par handskar. Bilen togs sedan i beslag. Nikola och Ajman greps och fördes till rättscentrum.

Både Ajman och Nikola uppfattades som nervösa och tystlåtna, framförallt Nikola då han skakade med handen när han tog fram körkortet.

Pa Johannes Bertilsson

Polisen

Tjänsteanteckning
Husrannsakan YXR400
(maskad)

Signerat av

Signerat datum

Enhet	Diarienr
Region Syd, Grova brott 5 Rgn Syd	5000-K1123172-20

Originalhandlingens förvaringsplats	Datum	Tid
	2024-02-22	15:28

Involverade personer	Personnummer/Orgnr	Roll
Grubisic, Nikola		Berörd person
Ihsan-Wahid, Hassan		Berörd person

Involverad personal	Funktion
Erika Jakobsson	Uppgiftslämnare

Berättelse

Ut har maskat ett personnummer. Originalhandling finns i slasken.

/
Erika Jakobsson
Utredare

Polisen

Tjänsteanteckning

Husrannsakan YXR400

Signerad av

Signerad datum

Enhet	Diarienr
Region Syd, BF-IGV 4 LPO Malmö Norr	5000-K1123172-20

Uppgiftslämnare	Datum	Tid
Fornman, Pär	2020-09-14	23:22

Beslag verkställt	Material för analys
Nej	Nej

Mottaget	Mottaget datum	Tid

Sätt på vilket uppgift lämnats

Upprättad av
Pär Fornman

Uppgiften avser

Uppgift

RB 65-1330 undertecknad & Pa Linderström utförde husrannsakan i YXR400.

Hundförare Jonas Eriksson sökte med specialsökhund. Hunden kan söka efter vapen, narkotika och pengar.

Hunden markerade på ett par handskar (BG112608-2) som anträffades i facket bakom stolsryggen höger fram. Hunden markerade även på en skyddsväst som låg i passagerarsätet vänster bak. Hunden markerade även på en walkie talkie som låg i handskfacket.

I bakluckan anträffades en väska (BG112608-3) innehållande bland annat ett par skor, kläder och ett par handskar. Jag stängde väskan och la den åt sidan. Jag letade inte igenom väskan för att minska kontaminationsrisken. Hunden markerade även på väskan.

Vid förarplatsen där Grubisic satt anträffades en mobiltelefon (BG112608-1). Telefonen var avstängd när den anträffades.

I mittkonsolen anträffades ett kort-etui innehållande ett körkort tillhörande Hassan Ihsan-Wahid ([redacted]).

Bilen togs i beslag och fördes till beslaget Sturkögatan. Skyddsvästen lämnades kvar i bilen då vi inte hade tillräckligt stora beslagspåsar. Även walkie talkie och körkortet lämnades kvar i bilen.

I tjänsten
Pa Pär Andersson

Polisen

Avrapporteringspm

Gällande Ajmans nycklar

Signerad av

Signerad datum

Enhet	Diarienr
Region Syd, Utredningsjour 6 PO Malmö	5000-K1123172-20

Uppgiftslämnare	Datum	Tid
Hootak, Payam	2020-09-15	00:46

Beslag verkställt	Material för analys
Nej	Nej

Mottaget	Mottaget datum	Tid

Sätt på vilket uppgift lämnats

Upprättad av
Payam Hootak

Uppgiften avser
Gällande kontroll av passageraren Ajman som färdades i PB YXR400 på Bellevuevägen i Malmö

Uppgift

Patrull 65-3240 Hootak/Holmström biträde Fokus Söder på Bellevuevägen i Malmö med kontroll av två personer som färdades i PB YXR400.

Patrull 65-3240 kontrollerade passageraren i PB YXR400 som identifierades som Ajman Uweiti 960821-0374.

Vid avvisitering hade Ajman tre mobiltelefoner som senare togs i beslag och ett par nycklar som Fokus Söder tog hand om.

Efter kontrollen skulle Ajman gå en bit bort från bilen och då prasslade det i Ajmans ficka.

Det visade sig att Ajman hade ytterligare en nyckelknippa med tre nycklar och ett grönt tag i sin hoodie ficka längst fram.

Den största nyckeln var märkt med (WAWNAN Patented) och baksidan var märkt med (ASSA ABLOY samt siffrorna (12)).

De andra två nycklarna var märkta med (DINBOX) och (STATES). Den gröna taggen hade ingen text.

Ajman tillfrågades var nycklarna gick till men Ajman ville inte kännas vid nycklarna.

Ajman uppgav att det kan vara någon av hans vänners nycklar som har hamnat i hans ficka.

Ajman blev väldigt nervös och sade att han inte hade en aning om att han hade dessa nycklar i sin ficka och visste inte om hur de hade hamnat i hans ficka.

Ajman greps och hans händer belades med beslagspåsar på händerna och därefter belades han med handfängsel för att säkra eventuella krutrester på hans händer samt för att kunna genomföra en säker intransport till arresten i Malmö. Ajman fördes till arresten i Malmö av patrull 65-3240.

I tjänsten/ 200915
Pa Payam Hootak

STATES
WAWNAN
Patented

Polisen

Fotografi(er)

av YXR400 och innehåll

Signerat av

Signerat datum

Enhet	Diarienr
Region Syd, Grova brott 5 Rgn Syd	5000-K1123172-20

Originalhandlingens förvaringsplats	Datum	Tid
	2024-07-12	13:59

Involverad personal	Funktion
Erika Jakobsson	Uppgiftslämnare

Berättelse

Bilagda fotografier är från stoppet av YXR400 på Bellevuevägen 2020-09-14.
Dessa är de fotografier som har tidigast datering och visar på tid från 21:43:18 enligt EXIF-metadata för bilderna.

Bilderna visar fordonet, en skyddsväst i baksätet samt en mobiltelefon inskriven med bildtexten "Bild på Nikola grubisics telefon då han greps".

Skyddsvästen som ses i baksätet togs aldrig i beslag.

/
Erika Jakobsson
Utredare

Polisen

Datum
2024-07-12

Diarienummer
5000-K1123172-20

Bildbilaga

ANTECKNINGAR

YXR400 - Fotografier från 2020-09-14.
EXIF-metadatan till dessa 4 foton uppger att bild 1-3 är skapade mellan kl 21:43:18 och 21:43:27. Bild 4 är skapad 21:46:17.

Skyddsvästen togs aldrig i beslag.

Dessa 4 bilder är arkiverade i FILIP av pa Bertilsson, Johannes.

1. Bilen Nikola och Ajman stoppades i.

3. Skyddsväst som låg i baksätet i pb YXR400.

2. Skyddsväst som låg i baksätet i pb YXR400.

4. Bild på Nikola grubisics telefon då han greps.

Polisen

Fotografi(er)

av YXR400 - översiktligt och innehåll

Signerat av

Signerat datum

Enhet	Diarienr
Region Syd, Grova brott 5 Rgn Syd	5000-K1123172-20

Originalhandlingens förvaringsplats	Datum	Tid
	2024-07-12	14:13

Involverad personal	Funktion
Erika Jakobsson	Uppgiftslämnare

Berättelse

Bilagda fotografier är från stoppet av YXR400 på Bellevuevägen 2020-09-14.

Beslag BG112608 p 2 och p 3 särskilt utmärkta.

Skyddsvästen som ses i baksätet togs aldrig i beslag.

/
Erika Jakobsson
Utredare

Polisen

Datum
2024-07-12

Diarienummer
5000-K1123172-20

Bildbilaga

ANTECKNINGAR

YXR400 - Fotografier från 2020-09-14.

Skyddsvästen togs aldrig i beslag.

Dessa 12 bilder är arkiverade i FILIP av pa Andersson, Pär (Fornman, Pär).

1.

3.

2.

4.

5.

7.

6.

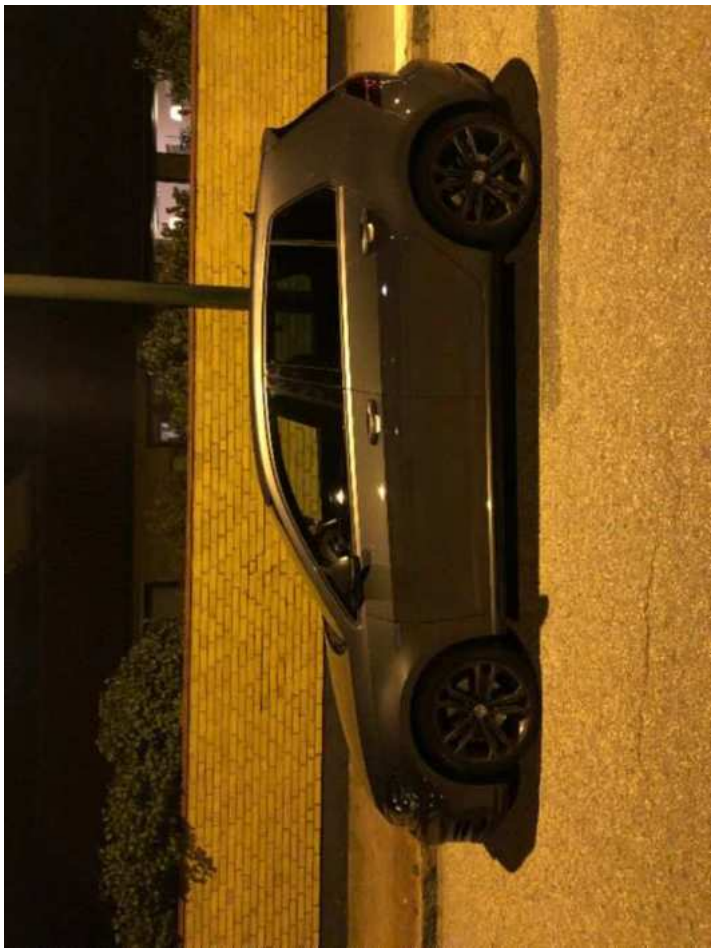

8.

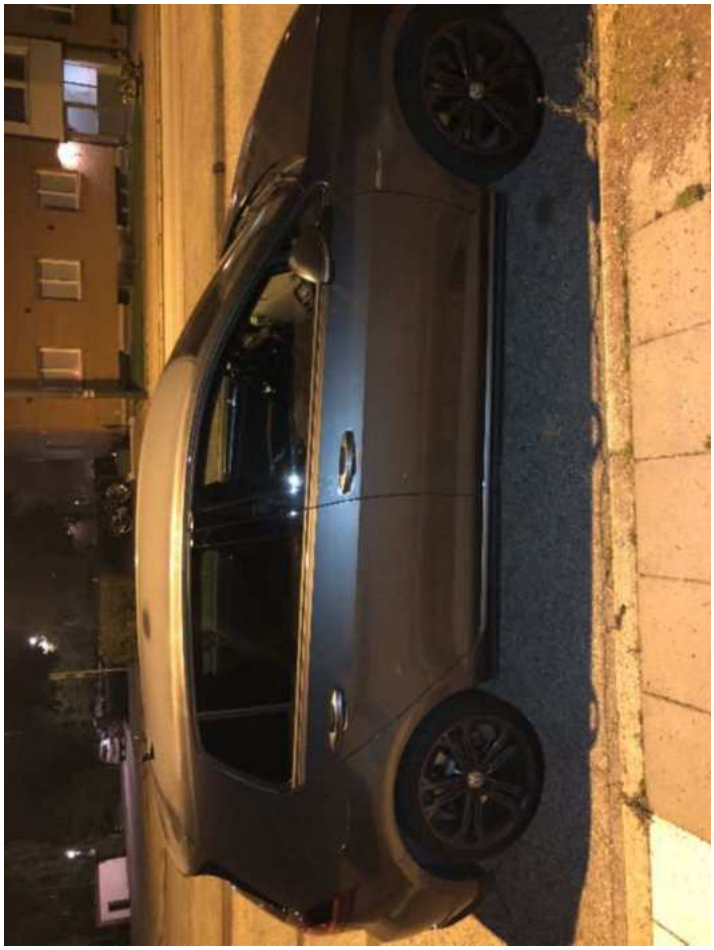

9.

11. BG112608-2

10.

12. BG112608-3

Polisen

Fotografi(er)

av iPhone-kartong anträffad i YXR400

Signerat av

Signerat datum

Enhet	Diarienr
Region Syd, Grova brott 5 Rgn Syd	5000-K1123172-20

Originalhandlingens förvaringsplats	Datum	Tid
	2024-07-12	14:15

Involverad personal	Funktion
Erika Jakobsson	Uppgiftslämnare

Berättelse

Bilagda fotografier är från stoppet av YXR400 på Bellevuevägen 2020-09-14.

Bilder på iPhone-kartong, vilken anträffats i bagaget på YXR400.
Två IMEI-nummer finns på kartongen:
IMEI 352868110306176
IMEI2 352868110364928

/
Erika Jakobsson
Utredare

Polisen

Datum
2024-07-12

Diarienummer
5000-K1123172-20

Bildbilaga

ANTECKNINGAR

YXR400 - Fotografier från 2020-09-14.

Bilder på iPhone-kartong, vilken anträffats i bagaget på YXR400.
Två IMEI-nummer finns på kartongen:
IMEI 352868110306176
IMEI2 352868110364928

Dessa 2 bilder är arkiverade i FILIP av pa Bertilsson, Johannes.

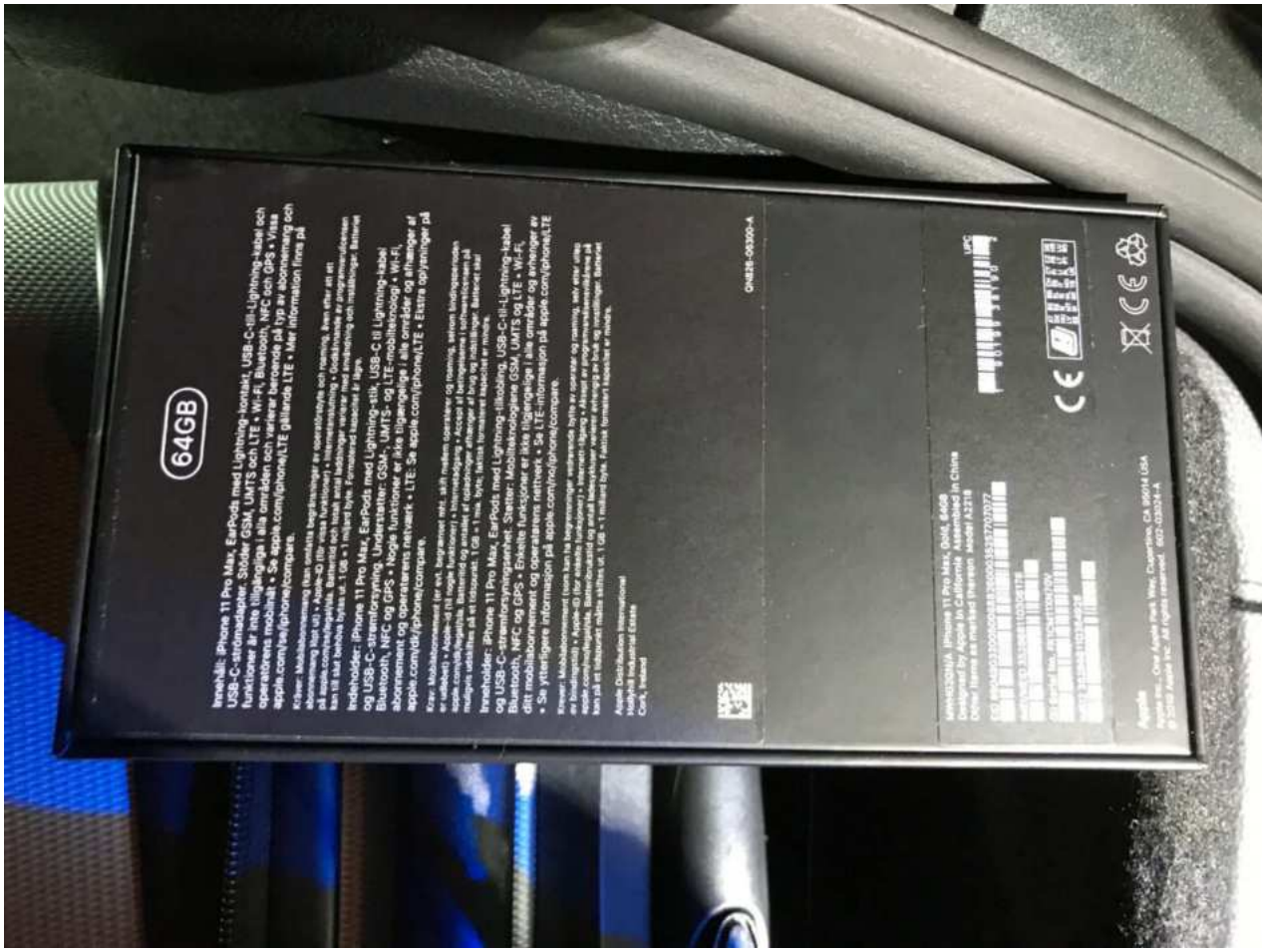

1. Bild på Iphone kartong som anträffades i bagaget på pb YXR400.

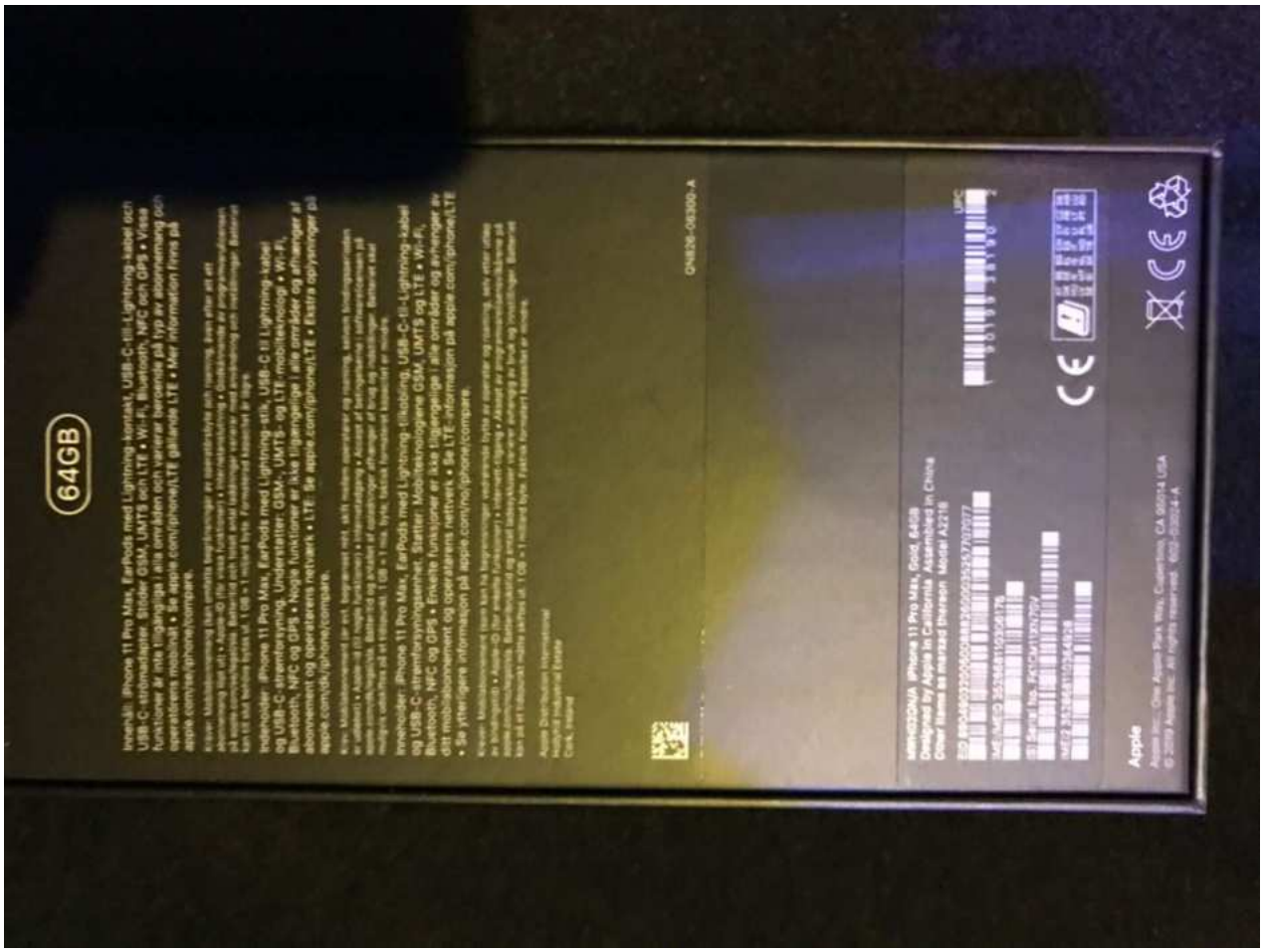

2. Bild på Iphone kartong som anträffades i bagaget på pb YXR400.

Polisen

Protokoll över husrannsakan

Signerat av
Oscar Linderström
Signerat datum
2020-09-14

Enhet
Region Syd, BF-IGV 4 LPO Malmö Norr

Diarienummer
5000-K1123172-20

Aktuell status
Verkställd

Misstänkt person
Grubisic, Nikola

Grunduppgifter för tvångsmedlet

Datum och tid för beslut	Beslutsfattare	
2020-09-14 21:40	Ralfnert, Hampus	
Plats för verkställan	**Verkställt av**	**Datum och tid för verkställighet**
YXR400 , Bellevuevägen , Malmö	Andersson, Pär Linderström, Oscar	2020-09-14 21:41

Husrannsakan sker hos misstänkt	Personen hos vilken husrannsakan gjordes var närvarande
Ja	Ja

Ändamål med åtgärden	Brott
• Utröna omständigheter som kan ha betydelse för utredningen • Eftersökande av föremål som är underkastad beslag	0337 - Försök, förberedelse och stämpling till mord eller dråp, med användning av skjutvapen, mot man 18 år eller äldre, obekanta

Omfattning/direktiv
Eftersöka gods som kan styrka brott.

Övriga närvarande vid åtgärden
960821-0374

Övriga uppgifter om verkställighet

Beslag

2020-5000-BG112608

Åtgärder

Beslut

Typ	Datum och tid	Beslutsfattare
Husrannsakan	2020-09-14 21:40	Ralfnert, Hampus

Polisen

Beslagsprotokoll

2020-5000-BG112608

Signerat av

Signerat datum

Diarienummer
5000-K1123172-20

Handläggande enhet
Region Syd, Grova brott 5
Rgn Syd

Misstänkt person Grubisic, Nikola, 19931125-0857	
Plats för verkställan YXR400 , Bellevuevägen , Malmö	Datum och klockslag för verkställighet 2020-09-14 21:41
Beslutat av Ralfnert, Hampus Ralfnert, Hampus	Verkställt av Andersson, Pär Linderström, Oscar
Domstol för överklagan Malmö tingsrätt	Brott / Utredning utan brott 0337 - Försök, förberedelse och stämpling till mord eller dråp, med användning av skjutvapen, mot man 18 år eller äldre, obekanta

Föremålspunkter

2020-5000-BG112608-1
Mobiltelefon (1 st)

Platsbeskrivning
Låg på förarplatsen.

Status
Annat avslut

Ändamål med åtgärden
- Beslag RB 27:1 föremålet har betydelse för utredning om brott

Beslag taget från
Kan ej anges

Anspråkstagare

Fabrikat : iPhone
Modell : 7
IMEI-nr 1 : 353069098836438
Operatör : AT&T
Simkortsnummer : 89011703278439350656
Färg : Svart

2020-5000-BG112608-2
Handskar (1 st)

Platsbeskrivning
I ryggen på passagerarstol höger fram.

Status
Annat avslut

Ändamål med åtgärden
- Beslag RB 27:1 föremålet har betydelse för utredning om brott

Beslag taget från
Kan ej anges

Anspråkstagare

Färg : Svart
Anteckningar: Blå rand

2020-5000-BG112608-3
Väska (1 st)

Platsbeskrivning
Väskan anträffades i bagageluckan.

Status
Avslutad

Ändamål med åtgärden
- Beslag RB 27:1 föremålet har betydelse för utredning om brott

Beslag taget från
Kan ej anges

Anspråkstagare

Fabrikat : louis vuitton
Färg : Svart

Polisen

Beslagsprotokoll

2020-5000-BG112608

Signerat av

Signerat datum

Diarienummer
5000-K1123172-20

Handläggande enhet
Region Syd, Grova brott 5
Rgn Syd

Föremålspunkter

2020-5000-BG112608-3:1 Väska (1 st)	Platsbeskrivning I bagage på personbil	Status Annat avslut
Ändamål med åtgärden • Beslag RB 27:1 föremålet har betydelse för utredning om brott		Beslag taget från Kan ej anges Anspråkstagare
Ingick i annan föremålspunkt vid verkställandet Ingick i föremålspunkt 3		
Fabrikat : louis vuitton	Färg : Svart	
Anteckningar: I ryggen på passagerarstol höger fram.		
2020-5000-BG112608-5 Skor (1 st)	Platsbeskrivning Låg i väska	Status Utlämnad
Ändamål med åtgärden • Beslag RB 27:1 föremålet har betydelse för utredning om brott		Beslag taget från Kan ej anges Anspråkstagare
2020-5000-BG112608-6 Skor (1 st)	Platsbeskrivning Låg i väska	Status Utlämnad
Ändamål med åtgärden • Beslag RB 27:1 föremålet har betydelse för utredning om brott		Beslag taget från Kan ej anges Anspråkstagare
2020-5000-BG112608-7 Byxor (1 st)	Platsbeskrivning Låg i väska	Status Annat avslut
Ändamål med åtgärden • Beslag RB 27:1 föremålet har betydelse för utredning om brott		Beslag taget från Kan ej anges Anspråkstagare
Färg : Blå		
2020-5000-BG112608-8 Byxor (1 st)	Platsbeskrivning Låg i väska	Status Annat avslut
Ändamål med åtgärden • Beslag RB 27:1 föremålet har betydelse för utredning om brott		Beslag taget från Kan ej anges Anspråkstagare
Färg : Svart		

Polisen

Beslagsprotokoll

2020-5000-BG112608

Signerat av

Signerat datum

Diarienummer
5000-K1123172-20

Handläggande enhet
Region Syd, Grova brott 5
Rgn Syd

Föremålspunkter

2020-5000-BG112608-9 T-shirt (1 st)	Platsbeskrivning Låg i väska	Status Annat avslut
Ändamål med åtgärden • Beslag RB 27:1 föremålet har betydelse för utredning om brott		Beslag taget från Kan ej anges Anspråkstagare
Färg : Svart		
2020-5000-BG112608-10 Handskar (1 st)	Platsbeskrivning Låg i väska	Status Annat avslut
Ändamål med åtgärden • Beslag RB 27:1 föremålet har betydelse för utredning om brott		Beslag taget från Kan ej anges Anspråkstagare
Anteckningar: Ihoprullade handskar		
2020-5000-BG112608-11 Handskar (1 st)	Platsbeskrivning Låg i väska	Status Annat avslut
Ändamål med åtgärden • Beslag RB 27:1 föremålet har betydelse för utredning om brott		Beslag taget från Kan ej anges Anspråkstagare
Anteckningar: Ihoprullade handskar		
2020-5000-BG112608-12 Handskar (1 st)	Platsbeskrivning Låg i väska	Status Annat avslut
Ändamål med åtgärden • Beslag RB 27:1 föremålet har betydelse för utredning om brott		Beslag taget från Kan ej anges Anspråkstagare
Anteckningar: Ihoprullade handskar		

Polisen

Protokoll

Beslagsprotokoll BG14674-1

Signerat av

Signerat datum

Enhet	Diarienr
Region Syd, Grova brott 5 Rgn Syd	5000-K1123172-20

Originalhandlingens förvaringsplats	Datum	Tid
	2024-03-12	09:31

Involverad personal	Funktion
Fitim Rushiti	Uppgiftslämnare

Berättelse

Delat från 2020-K597057-20

I tjänsten
Pinsp Fitim Rushiti

Polisen

Beslagsprotokoll

SkY-telefon från ärende
Sörbäcksgatan, Malmö

2022-5000-BG14674

2024-03-12

Signerat av

Signerat datum

Diarienummer
5000-K597057-20

Handläggande enhet
Region Syd, Grova brott 2 PO
NV Skåne

Misstänkt person	
Plats för verkställan Polisen Rättscentrum Malmö , Polisen Rättscentrum Malmö, Porslinsgatan 4 B , Malmö	Datum och klockslag för verkställighet 2022-02-08 15:51
Beslutat av Frisell, Neela	Verkställt av Larsson, Ludvig
Ändamål med åtgärden • Kan antagas ha betydelse för utredningen av brott • Kan antagas vara på grund av brott förverkat	Brott 0313 - Mord
Domstol för överklagan Helsingborgs tingsrätt	Beslag taget från Kan ej anges

Föremålspunkter

	Platsbeskrivning	Status
2022-5000-BG14674-1 Mobiltelefon (1 st)	Låg på förarplatsen där Nikola Grubisic satt i personbil YXR400 (Tidigare i beslag i ärende K1123172-20 med beslagsnummer 2020-5000-BG112608-1)	Fastställd

Fabrikat :	Iphone	Modell :	7
IMEI-nr 1 :	353069098836438	Simkortsnummer :	89011703278439350656
Färg :	Svart		
Anteckningar:	Sky-ECC		

Polisen

Beslagsprotokoll

SkY-telefon från ärende
Sörbäcksgatan, Malmö

2022-5000-BG14674

2024-03-12

Signerat av

Signerat datum

Diarienummer
5000-K597057-20

Handläggande enhet
Region Syd, Grova brott 2 PO NV Skåne

Underrättelser m.m.			
Händelse	Registrerat av	Gällande föremålspunkt	Datum
Beslut fattat av Neela Frisell, Kammaråklagare.	Ludvig Larsson	1	2022-02-08
Verkställd av Ludvig Larsson den 2022-02-08 15:51.	Ludvig Larsson	1	2022-02-08
Lagerlagd i Plan 8, Mobilverkstad<-Malmö<-Regionalt IT-brottscentrum<-Rgn Syd.	Ludvig Larsson	1	2022-02-08
Beslut fattat att Fastställa av Neela Frisell, Kammaråklagare den 2022-02-08	Ludvig Larsson	1	2022-02-08
Lagerlagd i Telefonskåp<-Beslagsenheten<-PONV Helsingborg<-Rgn Syd.	Bodil Englund	1	2023-07-17

Polisen

Beslagsprotokoll

2024-5000-BG32548

Signerat av

Signerat datum

Diarienummer
5000-K1123172-20

Handläggande enhet
Region Syd, Grova brott 5
Rgn Syd

Misstänkt person Grubisic, Nikola, 19931125-0857	
Plats för verkställan Polisen Helsingborg Polisen Helsingborg , Polisen Helsingborg, Berga allé 25 , Helsingborg	Datum och klockslag för verkställighet 2024-03-18 13:56
Beslutat av Olovsson, Jenny	Verkställt av Velander, Ulf
Domstol för överklagan Malmö tingsrätt	Brott / Utredning utan brott 0337 - Försök till mord

Föremålspunkter

	Platsbeskrivning	Status
2024-5000-BG32548-1 Mobiltelefon (1 st)	Denna mobiltelefon har först varit i beslag i detta ärende (2020-5000-BG112608-1) och därefter i annat ärende (2022-5000-BG14674-1 i 5000-K597057-20) tas på nytt i beslag i AM-130175-20/K1123172-20 angående förundersökning om mordförsök.	Fastställd

Ändamål med åtgärden
- Beslag RB 27:1 föremålet har betydelse för utredning om brott
- Beslag RB 27:1 föremålet kan bli förverkat

Beslag taget från
Kan ej anges

Anspråkstagare

Fabrikat :	Apple	Modell :	iphone 7
IMEI-nr 1 :	353069098836438	Operatör :	AT&T
Simkortsnummer :	89011703278439350656	Färg :	Svart

Polisen

Tjänsteanteckning

Klargörnade gällande olika BG-nummer SKY-telefon

Signerad av

Signerad datum

Enhet	Diarienr
Region Syd, Grova brott 5 Rgn Syd	5000-K1123172-20

Uppgiftslämnare	Datum	Tid
Rushiti, Fitim	2024-08-28	10:35

Beslag verkställt	Material för analys
Nej	Nej

Mottaget	Mottaget datum	Tid

Sätt på vilket uppgift lämnats

Upprättad av
Fitim Rushiti

Uppgiften avser

Uppgift

I syfte att klargöra hur SKY-telefon har fått tre olika beslagsnummer har undertecknad upprättat denna tjänsteanteckning.

2020-09-14 tas SKY-telefonen, 2020-5000- **BG112608-1** , i beslag i 5000-K1123172-20 och hävs 2022-02-08.

2022-02-08 tas samma SKY-telefon i annat ärende 5000-K597057-20 och får en nytt beslagsnummer 2022-5000- **BG14674-1** .

2024-03-18 tas nämnda SKY-telefon på nytt i beslag i ursprungsärendet 5000-K112317-20 men får ett nytt beslagsnummer 2024-5000- **BG32548-1** .

I tjänsten
Insp Fitim Rushiti

Polisen

Tjänsteanteckning

BG14674-1 Skytelefon - undersökningar m.m.

Signerad av

Signerad datum

Enhet	Diarienr
Region Syd, Grova brott 1 PO NV Skåne	5000-K1123172-20

Uppgiftslämnare	Datum	Tid
Larsson, Ludvig	2024-02-16	10:48

Beslag verkställt	Material för analys
Nej	Nej

Mottaget	Mottaget datum	Tid

Sätt på vilket uppgift lämnats

Upprättad av
Ludvig Larsson

Uppgiften avser

Uppgift

Skytelefonen 2022-5000-BG14674-1 togs initialt i beslag i ärende K1123172-20 (tidigare beslagsnummer 2020-5000-BG112608-1) men hävdes för att 2022-02-08 tas i beslag i ärende K597057-20.

Omständigheter kring hantering av beslaget
2024-02-15 kontaktades IT-forensiker Daniel Christensson för att efterhöra vilka åtgärder och omständigheter avseende telefonen som fanns loggat angående IT-forensisk hantering av telefonen.

Det som framkom var följande:

2020-09-22 kunde man genom IT-forensisk undersökning konstatera att det rörde sig om en Sky-telefon. Man lät telefonen ligga på s.k. knäckning i syfte att knäcka lösenkoden och kunna få ut information från telefonen.

2022-11-30 hade telefonen legat på knäckning i drygt två år utan framgång när IT-forensiker noterade att telefonens batteri hade svullnat och man befarade att det fanns brandrisk med att låta telefonen ligga kvar på knäckning. Man kontaktade handläggaren i K597057-20 och meddelade att man var tvungen att avbryta knäckningen p.g.a. batteriets skick/brandrisken.

Man bytte batteri och startade om knäckningen i ett nyare verktyg/dataprogram.

2022-12-05 hade man lyckats knäcka telefonen och få ut information vilket levererades till utredningen i form av en extraktionsrapport och tömning. Dock innehöll denna tömning inte själva innehållet med meddelanden osv. i Sky-appen, utan endast begränsad information såsom vilka appar o dyl. som fanns installerade på telefonen.

2022-12-07 fördes tömningen av telefonen över till NFC för dekryptering av Sky-appen i syfte att få ut information i form av meddelanden m.m.

2022-12-22 levererade NFC en rapport med meddelanden, kontakter, användarnamn och bilder som gått att dekryptera och extrahera från tömningen. Sakkunnigutlåtande från NFC levererades 2023-02-15.

2023-07-13 skickades telefonen från IT-forensiker i Malmö till beslagsenheten i Helsingborg. Originalbatteriet kasserades då det p.g.a. säkerhetsbestämmelser inte fick transporteras med hänsyn till brandrisk (då det tidigare svullnat upp under knäckningsprocessen).

Telefonen är alltjämt i beslag i ärende K597057-20. Ingen spårsäkring har vidtagits inom ramen för ärende K597057-20 vad avser DNA-/fingeravtrycksundersökning el- dyl.

/
Malmö 2024-02-16
Ludvig Larsson
handläggare i ärende K597057-20

Polisen

Beslagsprotokoll

2020-5000-BG112620

Signerat av

Signerat datum

Diarienummer
5000-K1123172-20

Handläggande enhet
Region Syd, Grova brott 5
Rgn Syd

Misstänkt person Grubisic, Nikola, 19931125-0857	
Plats för verkställan Bellevuevägen , Malmö	Datum och klockslag för verkställighet 2020-09-14 21:40
Beslutat av Ralfnert, Hampus	Verkställt av Andersson, Pär Linderström, Oscar
Domstol för överklagan Malmö tingsrätt	Brott / Utredning utan brott 0337 - Försök, förberedelse och stämpling till mord eller dråp, med användning av skjutvapen, mot man 18 år eller äldre, obekanta

Föremålspunkter

	Platsbeskrivning	Status
2020-5000-BG112620-1 Personbil (1 st)	Fordonsstopp på Bellevuevägen. Fordonet togs i beslag på denna plats och bärgades till beslaget. Nycklar ligger på fordonets vindruta.	Utlämnad

Ändamål med åtgärden
- Beslag RB 27:1 föremålet har betydelse för utredning om brott

Beslag taget från
Haidar, Mustafa
Anspråkstagare

Typ av skylt :	Normal svensk skylt	Registreringsnummer :	YXR400
Tillgripen :	Nej	Typ av fordon :	PB
Fabrikat/modell :	Volkswagen	Chassinummer :	WVWZZZAUZJW118677
Färg :	Mörkgrå	Låst :	Ja
Efterlyst i EF :	Nej	Bärgas :	Ja
Anteckningar:	Bärgad till beslaget.		

Polisen

Beslagsprotokoll

2020-5000-BG112634

Signerat av

Signerat datum

Diarienummer
5000-K1123172-20

Handläggande enhet
Region Syd, Grova brott 5
Rgn Syd

Misstänkt person Uweiti, Ajman, 19960821-0374	
Plats för verkställan Bellevuevägen , Malmö	Datum och klockslag för verkställighet 2020-09-14 21:50
Beslutat av Ralfnert, Hampus Ralfnert, Hampus	Verkställt av Hootak, Payam
Domstol för överklagan Malmö tingsrätt	Brott / Utredning utan brott 0337 - Försök, förberedelse och stämpling till mord eller dråp, med användning av skjutvapen, mot man 18 år eller äldre, obekanta

Föremålspunkter

2020-5000-BG112634-1 Nyckel (1 st)	Platsbeskrivning Anträffades i Aymans högra jackficka. Nycklar som Ayman inte ville kännas vid	Status Utlämnad
Ändamål med åtgärden • Beslag RB 27:1 föremålet har betydelse för utredning om brott		Beslag taget från Uweiti, Ajman Anspråkstagare
På ring : Ja	Antal nycklar : 3	
Anteckningar: 3 nycklar samt tagg		
2020-5000-BG112634-2 Nyckel (1 st)	Platsbeskrivning Anträffades i Aymans vänstra jackficka	Status Utlämnad
Ändamål med åtgärden • Beslag RB 27:1 föremålet har betydelse för utredning om brott		Beslag taget från Uweiti, Ajman Anspråkstagare
På ring : Ja	Antal nycklar : 3	
Anteckningar: 3 nyklar på ring, ska gå till Aymans bostadsadress på Hyllie		
2020-5000-BG112634-3 Nyckel (1 st)	Platsbeskrivning Anträffades på Nikola vid gripandet	Status Utlämnad
Ändamål med åtgärden • Beslag RB 27:1 föremålet har betydelse för utredning om brott		Beslag taget från Grubisic, Nikola Anspråkstagare
På ring : Ja	Antal nycklar : 1	

Polisen

Beslagsprotokoll

2020-5000-BG112634

Signerat av

Signerat datum

Diarienummer
5000-K1123172-20

Handläggande enhet
Region Syd, Grova brott 5
Rgn Syd

Föremålspunkter		
2020-5000-BG112634-4 Nyckel (1 st)	Platsbeskrivning Anträffades i bagaget under golvplattan på pb YXR400	Status Annat avslut
Ändamål med åtgärden • Beslag RB 27:1 föremålet har betydelse för utredning om brott		Beslag taget från Kan ej anges Anspråkstagare

På ring : Ja
Antal nycklar : 2
Anteckningar: 2 nycklar samt i tagg

Polisen

Nyckelspårning (maskad)

Signerat av

Signerat datum

Enhet	Diarienr
Region Syd, Grova brott 5 Rgn Syd	5000-K1123172-20

Originalhandlingens förvaringsplats	Datum	Tid
	2024-04-23	15:46

Involverade personer	Personnummer/Orgnr	Roll
Uweiti, Ajman		Berörd person
Grubisic, Nikola		Berörd person

Involverad personal	Funktion
Erika Jakobsson	Uppgiftslämnare

Berättelse

Ut har maskat ett telefonnummer. Originalhandling finns i slasken.

/
Erika Jakobsson
Utredare

Polisen

Tjänsteanteckning

Nyckelspårning

Signerad av

Signerad datum

Enhet	Diarienr
Region Syd, BF-IGV 8 LPO Malmö Söder	5000-K1123172-20

Uppgiftslämnare	Datum	Tid
Bertilsson, Johannes	2020-09-15	01:34

Beslag verkställt	Material för analys
Nej	Nej

Mottaget	Mottaget datum	Tid

Sätt på vilket uppgift lämnats

Upprättad av
Johannes Bertilsson

Uppgiften avser
Nyckelspårning

Uppgift
Flera nycklar anträffades då Ajman och Nikola greps.
Dessa bör spåras. Framförallt nyckeln som inte Ajman ville kännas vid.

Ajmans nycklar
Wawnan patented Assanyckel (vill inte kännas vid dessa) BG112634-1
Ge-Ge nyckel 2526 registered SP02095, 1LA-7

Nikolas nyckel
Assa nyckel CLF76, L-3A, 9160. Nikola uppger att den går grönvägen i arlöv.

Okänd nyckel som anträffades i bagaget BG112634-4
Assa nyckel framsida055, baksida CME991, RGLUP 32, SLR056, 8670

Nummer till assa nyckelspårning [redacted]

Pa Johannes Bertilsson

Polisen

Nyckelspårning (maskad)

Signerat av

Signerat datum

Enhet	Diarienr
Region Syd, Grova brott 5 Rgn Syd	5000-K1123172-20

Originalhandlingens förvaringsplats	Datum	Tid
	2024-04-29	13:06

Involverad personal	Funktion
Erika Jakobsson	Uppgiftslämnare

Berättelse

Ut har maskat telefonnummer.

Originalhandling finns i slasken.

/
Erika Jakobsson
Utredare

Polisen

PM

Nyckelspårning

Signerad av

Signerad datum

Enhet
Region Syd, Grova brott 3 PO Malmö

Diarienr
5000-K1123172-20

Uppgiftslämnare	Datum	Tid
Egmalm, Carina	2020-09-21	10:04

Beslag verkställt	Material för analys
Nej	Nej

Mottaget	Mottaget datum	Tid

Sätt på vilket uppgift lämnats

Upprättad av
Carina Egmalm

Uppgiften avser
Nyckelspårning

Uppgift

Hej!
Enligt överenskommelse:
Nr. 1. Assa nyckel Ge-Ge, registrerat på SP02095, ILA-7.
Nr. 2. Assa nyckel, CLF76, L-3A, 9160
Nr. 3. Assa nyckel, framsida 055, baksida CME991, RGLUP32, SLR056, 8670.

Hej!

Här kommer info.

Nyckel 1: Ej spårbar

Nyckel 2 CLF76
Objekt: Brf furulundshus 1
Stad: Furulund
Ansvarig låssmed: Great security AB de nås på [redacted]
Nyckel: Lägenheter 2A Gröngatan 2

Nyckel 3 CME991
Objekt: Lärande Huvudkontor
Stad: Norrköping
Ansvarig låssmed: Great security mitt AB de nås på [redacted]
Nyckel: Real Lund Pers

Med vänlig hälsning

Jannike Wandell
PE CYLINDER/MKS

ASSA ABLOY Opening Solutions Sweden *Phone:* [redacted]

The global leader in door opening solutions

Polisen

PM

Ny koll i YXR400 2020-10-28

Signerad av

Signerad datum

Enhet	Diarienr
Region Syd, Grova brott 3 PO Malmö	5000-K1123172-20

Uppgiftslämnare	Datum	Tid
Kull, Joakim	2020-10-28	13:38

Beslag verkställt	Material för analys
Nej	Nej

Mottaget	Mottaget datum	Tid

Sätt på vilket uppgift lämnats

Upprättad av
Joakim Kull

Uppgiften avser
Ny koll i YXR400

Uppgift

Under dagen var undertecknad och Insp Peter Celander på Sturkögatan för beslagsinhämtning samt ny koll i fordonet YXR400.

Inget som hittades i bilen väckte något större intresse förutom ett par svarta arbetarhandskar ihoprullade i en boll som hittades i bagageutrymmet.
Dessa ligger kvar på den plats de anträffades i väntan på eventuell teknisk undersökning eller annan önskad åtgärd.

En hel del post hittades i bilen, bilder finns i FILIP.
Gul Walkie-talkie togs i beslag.

I tjänst
Pa J.Kull

Polisen

Beslagsprotokoll

Kvarligger till 2022-05-11

2020-5000-BG133094

Signerat av

Signerat datum

Diarienummer
5000-K1123172-20

Handläggande enhet
Region Syd, Grova brott 5
Rgn Syd

Misstänkt person	
Plats för verkställan YXR400 , Sturkögatan 9 , Malmö	Datum och klockslag för verkställighet 2020-10-28 11:00
Beslutat av Morand, Lars	Verkställt av Kull, Joakim
Domstol för överklagan Malmö tingsrätt	Brott / Utredning utan brott 0337 - Försök till mord

Föremålspunkter

2020-5000-BG133094-1 Walkie-talkie (1 st)	Platsbeskrivning Anträffades i handskfacket på passagerarsidan i fordon YXR 400.	Status Förstörd
Ändamål med åtgärden • Beslag RB 27:1 föremålet har betydelse för utredning om brott		Beslag taget från Kan ej anges Anspråkstagare

Polisen

Utlämnande av körkort och AmericanExpress (maskad)

Signerat av

Signerat datum

Enhet	Diarienr
Region Syd, Grova brott 5 Rgn Syd	5000-K1123172-20

Originalhandlingens förvaringsplats	Datum	Tid
	2024-07-12	11:34

Involverade personer	Personnummer/Orgnr	Roll
Ihsan-Wahid, Hassan		Berörd person

Involverad personal	Funktion
Erika Jakobsson	Uppgiftslämnare

Berättelse

Ut har maskat personnummer och uppgifter på körkortet. Originalhandling finns i slasken, fotografiet finns arkiverat i FILIP.

/
Erika Jakobsson
Utredare

Polisen

PM

Utlämnande av körkort och American Express

Signerad av

Signerad datum

Enhet	Diarienr
Region Syd, Grova brott 3 PO Malmö	5000-K1123172-20

Uppgiftslämnare	Datum	Tid
Andersson, Malin	2020-10-07	15:01

Beslag verkställt	Material för analys
Nej	Nej

Mottaget	Mottaget datum	Tid

Sätt på vilket uppgift lämnats

Upprättad av
Malin Andersson

Uppgiften avser

Uppgift

Hassan Ihsan Wahid ([redacted]) har under två veckors tid ringt och undrat om han kan få tillbaka sitt körkort samt sin fru Dina Daabas American Express-kort som låg i YXR 400 när polisen tog den i beslag.

Efter diskussion med åkl Lars Morand bestämdes att Hassan skulle få tillbaka det etui som det låg i samt de två korten (se Bilaga 1).

Då bilen i skrivande stund fortfarande står i beslag i väntan på teknisk undersökning har ovan nämnda etui med kort inte skrivits in som beslag. De finns endast dokumenterade och fotograferade (se PM och FILIP).

Undertecknad tog kontakt med Alexander Törnblom på beslaget i Malmö som letade fram aktuella kort och etui och Alexander fick sedan informationen att Hassan skulle få sakerna tillbaka och att de inte var inskrivna som beslag. Alexander uppmanade undertecknad att ge Hassan hans telefonnummer och att Hassan kunde komma och hämta sakerna innan kl 16.00 idag 2020-10-07 om han ville.

Undertecknad kontaktade Hassan och gav honom aktuell information strax efter kl 15.00 idag 2020-10-07.

Insp Malin Andersson

Bilaga

Bilaga 1

Bilaga till PM 2020-10-07 15:01, diarienr 5000-K1123172-20

Beskrivning

Foto på utlämnade föremål

[redacted]

KÖRKORT
SVERIGE
1. IHSAN-WAHID
2. HASSAN
[redacted]
TRANSPORT STYRELSEN
9. AM/B
AMERICAN EXPRESS
DINA DAABAS

Polisen

Identifiering nycklar BG112634-4 (maskad)

Signerat av

Signerat datum

Enhet	Diarienr
Region Syd, Grova brott 5 Rgn Syd	5000-K1123172-20

Originalhandlingens förvaringsplats	Datum	Tid
	2024-05-06	14:18

Involverad personal	Funktion
Erika Jakobsson	Uppgiftslämnare

Berättelse

Ut har maskat telefonnummer. Originalhandling finns i slasken.

/
Erika Jakobsson
Utredare

Polisen

PM

Identifiering nycklar BG112634-4

Signerad av

Signerad datum

Enhet	Diarienr
Region Syd, Grova brott 3 PO Malmö	5000-K1123172-20

Uppgiftslämnare	Datum	Tid
Andersson, Malin	2020-10-21	08:20

Beslag verkställt	Material för analys
Nej	Nej

Mottaget	Mottaget datum	Tid

Sätt på vilket uppgift lämnats

Upprättad av
Malin Andersson

Uppgiften avser
Identifiering nycklar

Uppgift

BG112634-4 består av en knippa med två nycklar och en tag. I knippan sitter även två nyckelringar i form av en lila stjärna i paljetter samt en gul i tyg märkt realgymnasiet.

Den ena nyckeln är märkt ASSA. Undertecknad tog kontakt med ASSA via mail och gav dem uppgifterna på nyckeln. ASSA återkom med följande svar gällande aktuell nyckel:

Objekt: Lärande i Östergötland AB, Huvudkontor
Stad: Norrköping
Ansvarig låssmed: Great security mitt AB de nås på [redacted]
Nyckel: Real Lund pers

I knippan sitter en blå tag märkt Great security. Vid kontakt med dem (Pelle Borggren [redacted]) visar det sig att tagen inte går att spåra. Vad gäller ASSA-nyckeln ovan så är det låssystemet gammalt enligt Borggren och nyckeln är inte längre funktionell. Därför finns ingen dokumentation kvar överhuvudtaget. Man kan alltså inte säga något om vem som kvitterat ut nyckeln.

I knippan sitter även en mindre nyckel med svart grepp som ser ut att vara en bilnyckel. Den har ingen märkning alls och blir därmed svår att spåra.

Insp Malin Andersson

Polisen

Beslagsprotokoll

Har övergått från
2020-5000-BG112634

2024-5000-BG12876

Signerat av

Signerat datum

Diarienummer
5000-K1123172-20

Handläggande enhet
Region Syd, Grova brott 5
Rgn Syd

Misstänkt person Grubisic, Nikola, 19931125-0857	
Plats för verkställan Polisen beslag , Polisen beslag, Sturkögatan 10 , Malmö	Datum och klockslag för verkställighet 2024-02-01 12:31
Beslutat av Olovsson, Jenny	Verkställt av Jakobsson, Erika
Domstol för överklagan Malmö tingsrätt	Brott / Utredning utan brott 0337 - Försök till mord

Föremålspunkter

	Platsbeskrivning	Status
2024-5000-BG12876-1 Nyckel (1 st)	Detta beslag var tidigare följande beslagspunkt: 2020-5000-BG112634-4. Föremålet anträffades i bagaget under golvplattan på pb YXR400. Beslaget har hävts till Mustafa Haidar, men inte hämtats ut. Föremålet tas därför i beslag igen.	Fastställd

Ändamål med åtgärden
- Beslag RB 27:1 föremålet har betydelse för utredning om brott

Beslag taget från
Kan ej anges

Anspråkstagare
Haidar, Mustafa

På ring : Ja

Antal nycklar : 2

Anteckningar: 2 nycklar samt 1 tagg

Polisen

PM

Innehåll i YXR 400

Signerad av

Signerad datum

Enhet	Diarienr
Region Syd, Grova brott 5 Rgn Syd	5000-K1123172-20

Uppgiftslämnare	Datum	Tid
Jakobsson, Erika	2024-05-06	16:03

Beslag verkställt	Material för analys
Nej	Nej

Mottaget	Mottaget datum	Tid

Sätt på vilket uppgift lämnats

Upprättad av
Erika Jakobsson

Uppgiften avser

Uppgift

I pb YXR400 anträffas en nyckelknippa i bagageutrymmet där reservhjulet skulle ha varit. Nyckelknippan har två nyckelringar, en rosa stjärna med paljetter och en märkt Realgymnasiet. Den tas i beslag som 2020-5000-BG112634-4, men har senare övergått till att vara 2024-5000-BG12876-1. Nycklarna beslagtas och fotograferas 2020-09-15. Nya fotografier tas i februari 2024 då Nyckelknippan tas i nytt beslag.

I oktober 2020 kontaktas ASSA för att spåra ASSA-nyckeln i detta beslag. Se separat PM. I korthet framkommer nedan från ASSA:
Objekt: Lärande i Östergötland AB, Huvudkontor
Stad: Norrköping
Ansvarig låssmed: Great Security mitt AB
Nyckel: Real Lund pers

I oktober 2020 fotograferas åter YXR400 av polis. Bagageutrymmet fotograferas, även platsen där reservhjulet skulle ha varit fotograferas när golvplattan hålls upp. Platsen för reservhjulet är full av prylar. Bla fotograferas en datorladdare märkt Hiba Grubisic och en lönespecifikation. Lönespecifikationen är från Lärande i Sverige AB 556571-5892, utställd till Hiba Grubisic.

Realgymnasiet i Lund har funnits sedan 2011. Realgymnasiet är en del av Lärande i Sverige AB. Lärande i Sverige AB är ett av olika dotterbolag som ingår i Lärande-koncernen med huvudkontor i Norrköping. Lärande i Sverige AB har organisationsnummer 556571-5892. Uppgifterna inhämtade 2024-05-06 på webplatserna; larande.se och realgymnasiet.se.

Se bilaga för fotografier på pb YXR400 och innehåll som nämns i denna sammanställning.

/
Erika Jakobsson
Utredare

Polisen

Datum
2024-05-06

Diarienummer
5000-K1123172-20

Bildbilaga

ANTECKNINGAR

Fotografier över YXR400 och innehåll i bilen, visst innehåll togs i beslag.
Fotografering har skett vid olika tidpunkter:
1. Foto 2020-10-28 - prylar från reservhjulets plats.
2. Foto 2020-10-28 - datorladdare märkt Hiba Grubisic.
3. Foto 2020-10-28 - Lönespecifikation från Lärande i Sverige AB, utställd till Hiba Grubisic
4. Foto 2020-09-15 - Nycklar anträffade där reservhjulet skulle ha varit. BG112634-4 (har övergått till 2024-5000-BG12876-1).
5. Foto 2024-02-02 - Nycklar BG112634-4 (har övergått till 2024-5000-BG12876-1). Nyckelband märkt Realgymnasiet synligt.

1.

2. Laddare till dator

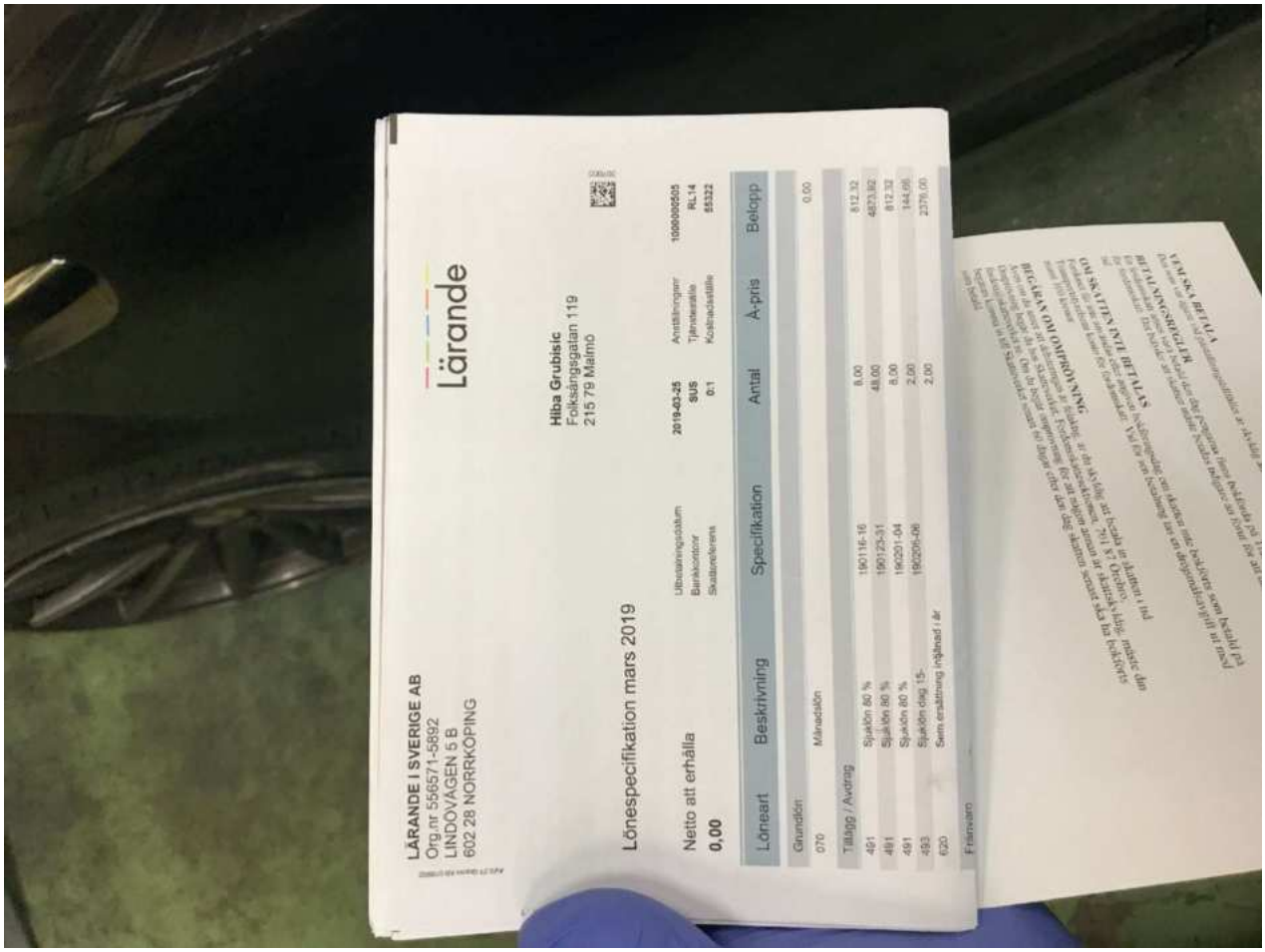

LÄRANDE I SVERIGE AB
Org.nr 556571-5892
LINDOVÄGEN 5 B
602 28 NORRKÖPING

Lärande

Hiba Grubisic
Folksångsgatan 119
215 79 Malmö

Lönespecifikation mars 2019

Utbetalningsdatum	2019-03-25	Anställningsnr	10000000505
Bankkontonr	SUS	Tjänsteställe	RL14
Skatteverkets	0:1	Kostnadsställe	85322

Netto att erhålla
0,00

Löneart	Beskrivning	Specifikation	Antal	A-pris	Belopp
Grundlön					
070	Månadslön				0,00
Tillägg / Avdrag					
491	Sjukön 80 %	190116-18	8,00		812,32
491	Sjukön 80 %	190123-31	48,00		4873,92
491	Sjukön 80 %	190201-04	8,00		812,32
491	Sjukön 80 %	190205-08	2,00		144,68
493	Sjukön dag 15-		2,00		2376,00
620	Sem ersättning ingånad / år				
Fritrivem					

3.

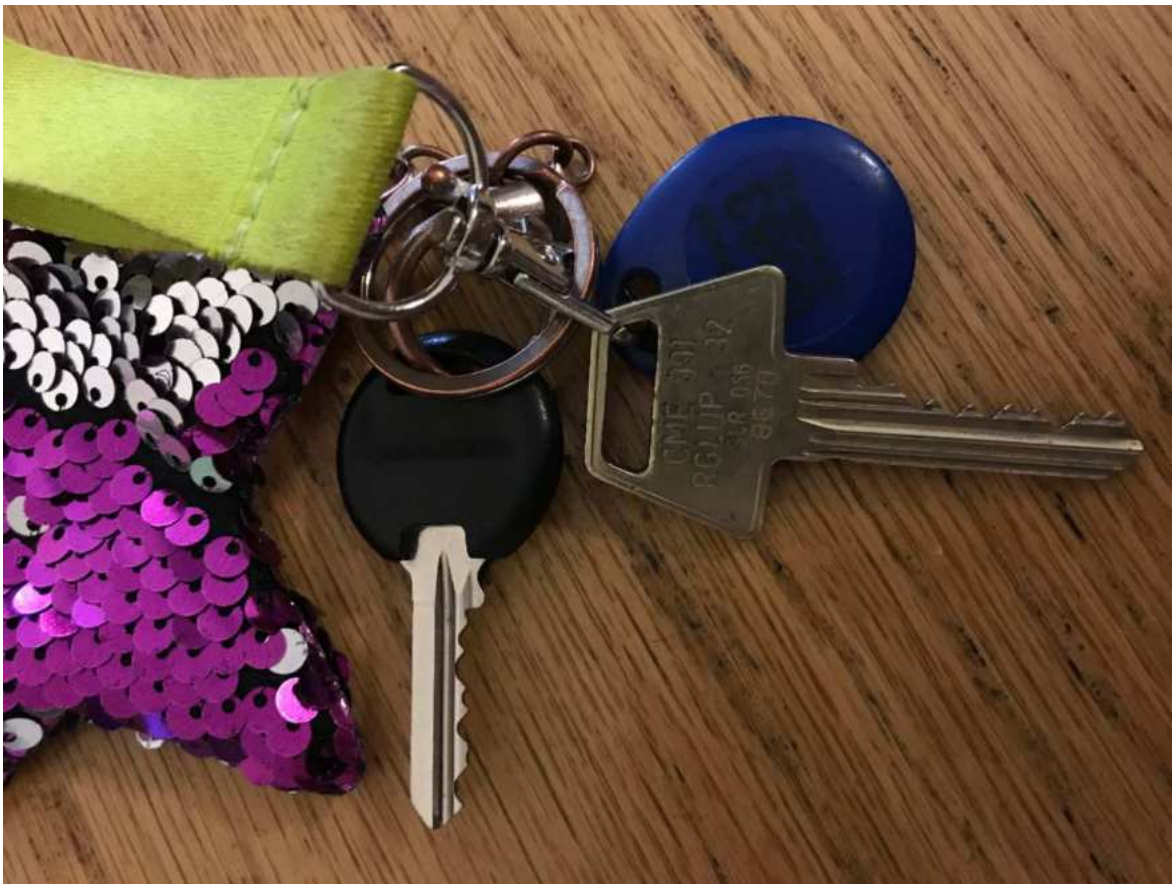

4. Nycklar som anträffades i bagaget i pb YXR400.
Nycklarna låg där reservdäcket skulle varit.
BG112634-4

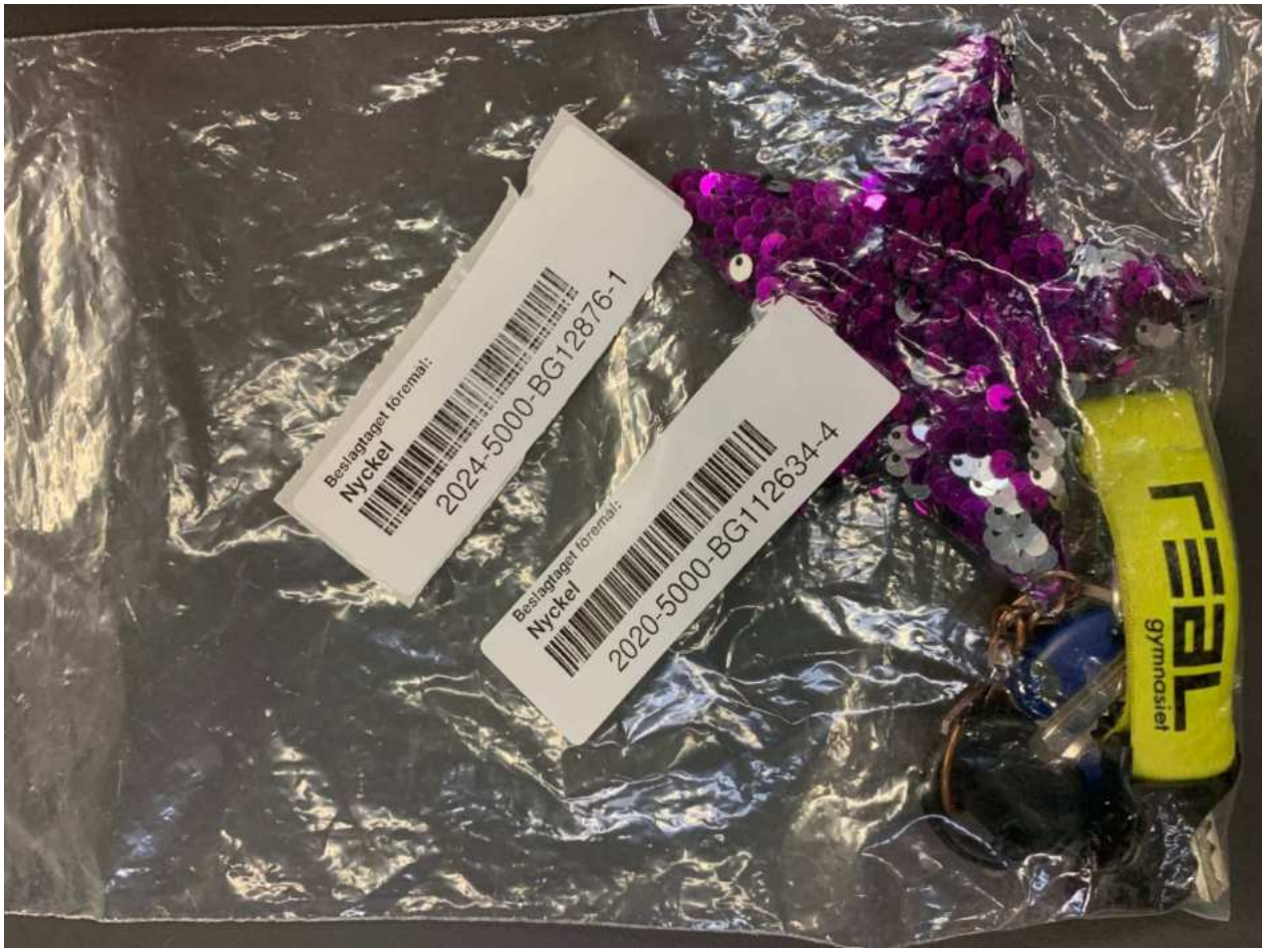

5. 2020-5000-BG112634-4 övergår till 2024-5000-BG12876-1

Polisen

PM

Angående beslag som byter beslagsnummer

Signerad av

Signerad datum

Enhet	Diarienr
Region Syd, Grova brott 5 Rgn Syd	5000-K1123172-20

Uppgiftslämnare	Datum	Tid
Jakobsson, Erika	2024-02-02	11:21

Beslag verkställt	Material för analys
Nej	Nej

Mottaget	Mottaget datum	Tid

Sätt på vilket uppgift lämnats

Upprättad av
Erika Jakobsson

Uppgiften avser

Uppgift

Ut har idag besökt beslagsenheten för att hantera några beslagspunkter. Detta med anledning av att:

Kå Jenny Olovsson har fattat beslut om att beslagspunkt 2020-5000-BG112634-4, vilken hävts till Mustafa Haidar, men dock inte hämtats ut, skall tas i nytt beslag.

Kå Jenny Olovsson har fattat beslut om att beslagspunkterna 2020-5000-BG112608-2, 3:1, 7-12 vilka hävts till Mustafa Haidar, men dock inte hämtats ut, skall tas i nytt beslag.

2020-5000-BG112634-4 är nu 2024-5000-BG12876-1.

2020-5000-BG112608-2 är nu 2024-5000-BG12995-1
2020-5000-BG112608-3:1 är nu 2024-5000-BG12995-2
2020-5000-BG112608-7 är nu 2024-5000-BG12995-3
2020-5000-BG112608-8 är nu 2024-5000-BG12995-4
2020-5000-BG112608-9 är nu 2024-5000-BG12995-5
2020-5000-BG112608-10 är nu 2024-5000-BG12995-6
2020-5000-BG112608-11 är nu 2024-5000-BG12995-7
2020-5000-BG112608-12 är nu 2024-5000-BG12995-8

På beslagsenheten hanterade Ut beslagen med handskar samt munskydd då Ut saknade kännedom om hur föremålen var förpackade.

BG112634-4, vilket övergått till BG12876 = Nycklar, var förpackad i vanlig beslagspåse.

BG112608, vilket övergått till BG12995 = Väska, Byxor, Byxor, T-shirt samt 4 par handskar var samtliga enskilt förpackade i separata breathable evidencebags.

Samtliga beslagspunkter fotograferade, filer finns i FILIP.

/
Erika Jakobsson
Utredare

Polisen

Tjänsteanteckning

2021-5000-BG90708-1-2

Signerad av

Signerad datum

Enhet	Diarienr
Region Syd, Grova brott 1 PO NV Skåne	5000-K1123172-20

Uppgiftslämnare	Datum	Tid
Larsson, Ludvig	2024-02-16	11:03

Beslag verkställt	Material för analys
Nej	Nej

Mottaget	Mottaget datum	Tid

Sätt på vilket uppgift lämnats

Upprättad av
Ludvig Larsson

Uppgiften avser

Uppgift
2020-5000-BG112608-5-6

Avser ett par skor som låg i en väska i bagaget på pb. YXR400. Dessa var inledningsvis i beslag i ärende K1123172-20.

2021-07-27 togs skorna i beslag i ärende K597057-20 och **nytt beslagsnummer blev 2021-5000-BG90708-1-2** . Skorna är inte hävda utan alltjämt i beslag i ärende K597057-20.

Polisen

Beslagsprotokoll

Har övergått från
2020-5000-bg112608

2024-5000-BG12995

Signerat av

Signerat datum

Diarienummer
5000-K1123172-20

Handläggande enhet
Region Syd, Grova brott 5
Rgn Syd

Misstänkt person Grubisic, Nikola, 19931125-0857	
Plats för verkställan Polisen beslag , Polisen beslag, Sturkögatan 10 , Malmö	Datum och klockslag för verkställighet 2024-02-01 15:31
Beslutat av Olovsson, Jenny	Verkställt av Jakobsson, Erika
Domstol för överklagan Malmö tingsrätt	Brott / Utredning utan brott 0337 - Försök till mord

Föremålspunkter

	Platsbeskrivning	Status
2024-5000-BG12995-1 Handskar (1 st)	Detta beslag var tidigare följande beslagspunkt: 2020-5000-BG112608-2. Föremålet anträffades i ryggen på passagerarstol höger fram i pb YXR400. Beslaget har hävts till Mustafa Haidar, men inte hämtats ut. Föremålet tas nu i beslag igen.	Fastställd

Ändamål med åtgärden
- Beslag RB 27:1 föremålet har betydelse för utredning om brott

Beslag taget från
Kan ej anges

Anspråkstagare
Haidar, Mustafa

Färg : Svart
Anteckningar: Blå rand

Polisen

Beslagsprotokoll

Har övergått från
2020-5000-bg112608

2024-5000-BG12995

Signerat av

Signerat datum

Diarienummer
5000-K1123172-20

Handläggande enhet
Region Syd, Grova brott 5
Rgn Syd

Föremålspunkter

	Platsbeskrivning	Status
2024-5000-BG12995-2 Väska (1 st)	Detta beslag var tidigare följande beslagspunkt: 2020-5000-BG112608-3:1. Föremålet anträffades i bagageluckan i pb YXR400. Beslaget har hävts till Mustafa Haidar, men inte hämtats ut. Föremålet tas nu i beslag igen.	Fastställd

Ändamål med åtgärden
- Beslag RB 27:1 föremålet har betydelse för utredning om brott

Beslag taget från
Kan ej anges

Anspråkstagare
Haidar, Mustafa

Fabrikat : Louis Vuitton Färg : Svart

	Platsbeskrivning	Status
2024-5000-BG12995-3 Byxor (1 st)	Detta beslag var tidigare följande beslagspunkt: 2020-5000-BG112608-7. Föremålet anträffades i väskan i bagaget i pb YXR400. Beslaget har hävts till Mustafa Haidar, men inte hämtats ut. Föremålet tas nu i beslag igen.	Fastställd

Ändamål med åtgärden
- Beslag RB 27:1 föremålet har betydelse för utredning om brott

Beslag taget från
Kan ej anges

Anspråkstagare
Haidar, Mustafa

Ingick i annan föremålspunkt vid verkställandet
Ingick i föremålspunkt 2

Färg : Blå

Polisen

Beslagsprotokoll

Har övergått från
2020-5000-bg112608

2024-5000-BG12995

Signerat av

Signerat datum

Diarienummer
5000-K1123172-20

Handläggande enhet
Region Syd, Grova brott 5
Rgn Syd

Föremålspunkter

	Platsbeskrivning	Status
2024-5000-BG12995-4 Byxor (1 st)	Detta beslag var tidigare följande beslagspunkt: 2020-5000-BG112608-8. Föremålet anträffades i väskan i bagaget i pb YXR400. Beslaget har hävts till Mustafa Haidar, men inte hämtats ut. Föremålet tas nu i beslag igen.	Fastställd

Ändamål med åtgärden
- Beslag RB 27:1 föremålet har betydelse för utredning om brott

Beslag taget från
Kan ej anges

Anspråkstagare
Haidar, Mustafa

Ingick i annan föremålspunkt vid verkställandet
Ingick i föremålspunkt 2

Färg : Svart

	Platsbeskrivning	Status
2024-5000-BG12995-5 T-shirt (1 st)	Detta beslag var tidigare följande beslagspunkt: 2020-5000-BG112608-9. Föremålet anträffades i väskan i bagaget i pb YXR400. Beslaget har hävts till Mustafa Haidar, men inte hämtats ut. Föremålet tas nu i beslag igen.	Fastställd

Ändamål med åtgärden
- Beslag RB 27:1 föremålet har betydelse för utredning om brott

Beslag taget från
Kan ej anges

Anspråkstagare
Haidar, Mustafa

Ingick i annan föremålspunkt vid verkställandet
Ingick i föremålspunkt 2

Färg : Svart

Polisen

Beslagsprotokoll

Har övergått från
2020-5000-bg112608

2024-5000-BG12995

Signerat av

Signerat datum

Diarienummer
5000-K1123172-20

Handläggande enhet
Region Syd, Grova brott 5
Rgn Syd

Föremålspunkter

	Platsbeskrivning	Status
2024-5000-BG12995-6 Handskar (1 st)	Detta beslag var tidigare följande beslagspunkt: 2020-5000-BG112608-10. Föremålet anträffades i väskan i bagaget i pb YXR400. Beslaget har hävts till Mustafa Haidar, men inte hämtats ut. Föremålet tas nu i beslag igen.	Fastställd

Ändamål med åtgärden
- Beslag RB 27:1 föremålet har betydelse för utredning om brott

Beslag taget från
Kan ej anges

Anspråkstagare
Haidar, Mustafa

Ingick i annan föremålspunkt vid verkställandet
Ingick i föremålspunkt 2

Anteckningar: Ihoprullade handskar

	Platsbeskrivning	Status
2024-5000-BG12995-7 Handskar (1 st)	Detta beslag var tidigare följande beslagspunkt: 2020-5000-BG112608-11. Föremålet anträffades i väskan i bagaget i pb YXR400. Beslaget har hävts till Mustafa Haidar, men inte hämtats ut. Föremålet tas nu i beslag igen.	Fastställd

Ändamål med åtgärden
- Beslag RB 27:1 föremålet har betydelse för utredning om brott

Beslag taget från
Kan ej anges

Anspråkstagare
Haidar, Mustafa

Ingick i annan föremålspunkt vid verkställandet
Ingick i föremålspunkt 2

Anteckningar: Ihoprullade handskar

Polisen

Beslagsprotokoll

Har övergått från
2020-5000-bg112608

2024-5000-BG12995

Signerat av

Signerat datum

Diarienummer
5000-K1123172-20

Handläggande enhet
Region Syd, Grova brott 5
Rgn Syd

Föremålspunkter

	Platsbeskrivning	Status
2024-5000-BG12995-8 Handskar (1 st)	Detta beslag var tidigare följande beslagspunkt: 2020-5000-BG112608-12. Föremålet anträffades i väskan i bagaget i pb YXR400. Beslaget har hävts till Mustafa Haidar, men inte hämtats ut. Föremålet tas nu i beslag igen.	Fastställd

Ändamål med åtgärden
- Beslag RB 27:1 föremålet har betydelse för utredning om brott

Beslag taget från
Kan ej anges

Anspråkstagare
Haidar, Mustafa

Ingick i annan föremålspunkt vid verkställandet
Ingick i föremålspunkt 2

Anteckningar: Ihoprullade handskar

Polisen

PM

Ang BG12995-1 (vilken tidigare var BG112608-2)

Signerad av

Signerad datum

Enhet	Diarienr
Region Syd, Grova brott 5 Rgn Syd	5000-K1123172-20

Uppgiftslämnare	Datum	Tid
Jakobsson, Erika	2024-07-22	12:54

Beslag verkställt	Material för analys
Nej	Nej

Mottaget	Mottaget datum	Tid

Sätt på vilket uppgift lämnats

Upprättad av
Erika Jakobsson

Uppgiften avser

Uppgift

Detta PM upprättas för att tydliggöra antalet handskar i beslagspunkten.

2020-5000-BG112608-2 har övergått till att vara 2024-5000-BG12995-1. Se separat PM "Angående beslag som byter beslagsnummer" upprättat 2024-02-02 av Erika Jakobsson.

I beslagsprotokoll 2020-5000-BG112608 avseende punkten 2 anges föremålet så som "Handskar 1 st". Fotografier från beslagstillfället 2020-09-14 finns i separat dokument, bla "Fotografier av YXR400 – översiktligt och innehåll", sammanställt 2024-07-12 av Erika Jakobsson. Det kan inte på bilden ses från anträffandeplatsen antal handskar som hittas i stolsfickan eller hur de eventuellt sitter ihop med varandra. Patrullen som säkrade handskarna har givetvis undvikit att beröra handskarna mer än nödvändigt och det är oklart huruvida de uppfattade att det rörde sig om 1 eller 2 handskar.

När Ut bytte beslagsnummer på handskarna och tog dem i nytt beslag så var handskarna förpackade i en försluten "Breathable Evidencebag" (Fotografier över detta finns i FILIP). Ut kunde inte då se om det rörde sig om 1 eller 2 handskar i påsen. Påsen öppnades inte för att inte förstöra eventuella spår. Ut skrev därför det nya beslagsprotokollet 2024-5000-BG12995-1 på samma sätt vad gäller beskrivningen av föremålet "Handskar 1 st", likaledes som i originalprotokollet.

NFC har fotograferat den aktuella beslagspunkten 2020-5000-BG112608-2, där ses att beslagspunkten består av två handskar med blå rand. Se separat dokument "PM Kontakt med NFC gällande tolkning av DNA-svar" upprättat 2024-06-14 av Fitim Rushiti.

Således består beslagspunkten 2024-5000-BG12995-1 (vilken tidigare var 2020-5000-BG112608-2) av två handskar med blå rand.

/
Erika Jakobsson
Utredare

Polisen

BG112634-1 och BG112634-2 (Maskad)

Signerat av

Signerat datum

Enhet	Diarienr
Region Syd, Grova brott 5 Rgn Syd	5000-K1123172-20

Originalhandlingens förvaringsplats	Datum	Tid
	2024-08-28	09:35

Involverade personer	Personnummer/Orgnr	Roll
Uweiti, Ajman		Berörd person

Involverad personal	Funktion
Fitim Rushiti	Uppgiftslämnare

Berättelse

Ut har maskat ett telefonnummer. Originalhandling finns i slasken.

/
Insp Fitim Rushiti

Polisen

PM

BG112634-1 och BG112634-2

Signerad av

Signerad datum

Enhet	Diarienr
Region Syd, Grova brott 3 PO Malmö	5000-K1123172-20

Uppgiftslämnare	Datum	Tid
Andersson, Malin	2020-10-13	09:31

Beslag verkställt	Material för analys
Nej	Nej

Mottaget	Mottaget datum	Tid

Sätt på vilket uppgift lämnats

Upprättad av
Malin Andersson

Uppgiften avser
Nycklar i beslag

Uppgift

Under dagen 2020-10-12 ringde Ajman Uweiti upp undertecknad. Han ringde från [redacted] och ville ha tillbaka sin nycklar i beslag. När undertecknad frågade vilka nycklar han menade svarade han att det var den knippan som går till hans bostad på Sagas Gränd med tre nycklar i (BG112634-2). Han sade självmant att han inte menade den knippan med den gröna tagen i (BG112634-1) eftersom det inte är hans utan Nikola Henrikssons.

Ajman sade vidare att Henriksson vill ha tillbaka den knippan. Undertecknad bad Ajman att be Henriksson höra av sig till mig om han vill ha tillbaka sina nycklar eftersom Ajman inte ville ha dem. Ajman sa att han skulle göra det.

Insp Malin Andersson

Polisen

PM

PM till tagglista Delsjögatan 36

Signerad av

Signerad datum

Enhet	Diarienr
Region Syd, Grova brott 3 PO Malmö	5000-K1123172-20

Uppgiftslämnare	Datum	Tid
Söderberg, Göran	2020-09-24	12:37

Beslag verkställt	Material för analys
Nej	Nej

Mottaget	Mottaget datum	Tid

Sätt på vilket uppgift lämnats

Upprättad av
Göran Söderberg

Uppgiften avser
PM till tagglista Delsjögatan 36

Uppgift

Vid stoppande av bil på Bellevuevägen 20-09-14 kl 21:50 så greps Nikola Grubisic och Ajman Uweiti. Vid visitation anträffades en nyckelknippa i Ajmans jackficka. Ajman ville inte kännas vid eller berätta vems nycklar det var, beslag BG 112634-1. I sin andra ficka hade Ajman sina lägenhetsnycklar som gick till Sagas gränd 17 i Malmö.

Nycklarna som gick till okänd adress spårades 20-09-22 till adress Delsjögatan 36 till en lägenhet som innehas av Nikola Henriksson som står mantalsskriven där. På knippan satt en grön tagg och då vi provade taggen på adressens entré så öppnades dörren. På knippan satt även en nyckel som går till fastighetens brevlådor. Den nyckeln gick till Nikola Henrikssons brevlåda.

Vi beställde ut en tagglista från MKB mellan perioden 2020-09-14—23

Nikola Henriksson har kvitterat ut tre taggar. En grön, blå och röd. På den spårade nyckelknippan satt den gröne taggen.

På brottsdagen den 14 sept användes den gröne taggen flitigt.

Kl 15:14 så öppnas en dörr som heter Källare baksida. Vid kontroll så är det en trappnedgång på fastigheten Delsjögatan 36-40 som ligger på baksidan.

Kl 15:33 så trycker den gröne taggen ner hissen i källaren på Delsjögatan 36.

Kl 15:33 så trycker den gröne taggen in sig i förråd i källaren som tillhör Delsjögatan 36.

Kl:16:33 någon drar gröne taggen och går in i källartrappan på baksidan.

KL:16:40 någon åker hiss ner med den gröne taggen i källaren.

Kl 17:01 någon drar gröne taggen i källartrappen på baksidan.

Kl 17:11 någon drar den gröne taggen i hissen och åker ner i källaren.

Kl 20:22 så drar någon den gröne taggen och går in i källaren från baksidan.

Kl 20:25 så drar någon den gröne taggen i hissen ner till källaren.

Kl 21:50 beslagtages den gröne taggen från Ajman Uweiti. Ajman är frihetsberövad.

Kl 23:42 Nu används en röd tagg och någon går in i trappan Delsjögatan 36 på framsidan.

Kl 00:31-32 görs två försök med röd tag att komma in till källaren på baksidan. Enligt MKB så tillåter inte kodlåsen ner till källaren någon inpassage efter kl 22:00 på kvällen.

Kl 00:33 någon med röd tagg går in på Delsjögatan 36 från framsidan.

Kl 00:34 så dras röd tagg och öppnar förrådsdörren nr 36 nere i källaren. Okänt hur de tagit sig ner i källaren då det egentligen inte skall gå.

Kl 01:16 så dras den röda taggen och någon går in på framsidan av Delsjögatan 36.

Under tiden den 15 sept fram till 23 sept besöker någon med röd tagg förrådet 36 i källaren 5 gånger, såväl dagtid som natt.

Beskrivning av källaren:

Källaren sträcker sig under hela fastigheten Delsjögatan 36-40. På baksidan av fastigheten finns en dörr och en trappa upp till markplan märkt nr 38.

Där är låsta järndörrar in, märkta förråd 36,38 och 40. Henrikssons tagg går till förrådsdörr nr 36. När man kommer innanför den dörren så ligger det ett flertal förråd tillhörande lägenheterna på adress Delsjögatan 36. Dessa förråd är försedda med hänglås. Det är i nuläget okänt vilket förråd som tillhör Henriksson. För att veta detta bör man ha tag i Henrikssons nyckelknippa med röd tagg och förhoppningsvis har han hänglåsnycklar på samma knippa.

Se bilaga tagglista.

2020-09-23 04:34	570 192 02 Delsjög. 36 Entrè	Dörr upplåst	192-216-01:RÖD -
2020-09-23 00:18	570 192 02 Delsjög. 36 Förråd	Dörr upplåst	192-216-01:RÖD -
2020-09-22 23:18	570 192 02 Delsjög. 36 Entrè	Dörr upplåst	192-216-01:RÖD -
2020-09-22 19:13	570 192 02 Delsjög. 36 Hiss	Dörr upplåst	192-216-01:RÖD -
2020-09-22 17:27	570 192 02 Delsjög. 38 Källare Baksida	Dörr upplåst	192-216-01:RÖD -
2020-09-22 15:28	570 192 02 Delsjög. 36 Entrè	Dörr upplåst	192-216-01:GRÖN -
2020-09-22 13:39	570 192 02 Delsjög. 38 Källare Baksida	Dörr upplåst	192-216-01:RÖD -
2020-09-22 12:29	570 192 02 Delsjög. 36 Hiss	Dörr upplåst	192-216-01:RÖD -
2020-09-22 12:15	570 192 02 Delsjög. 38 Källare Baksida	Dörr upplåst	192-216-01:RÖD -
2020-09-19 21:16	570 192 02 Delsjög. 38 Källare Baksida	Dörr upplåst	192-216-01:RÖD -
2020-09-19 18:27	570 192 02 Delsjög. 36 Förråd	Dörr upplåst	192-216-01:RÖD -
2020-09-19 18:27	570 192 02 Delsjög. 36 Hiss	Dörr upplåst	192-216-01:RÖD -
2020-09-19 11:22	570 192 02 Delsjög. 36 Entrè	Dörr upplåst	192-216-01:RÖD -
2020-09-18 21:32	570 192 02 Delsjög. 38 Källare Baksida	Dörr upplåst	192-216-01:RÖD -
2020-09-18 21:13	570 192 02 Delsjög. 36 Hiss	Dörr upplåst	192-216-01:RÖD -
2020-09-18 16:10	570 192 02 Delsjög. 36 Förråd	Dörr upplåst	192-216-01:RÖD -
2020-09-18 16:10	570 192 02 Delsjög. 38 Källare Baksida	Dörr upplåst	192-216-01:RÖD -
2020-09-18 00:23	570 192 02 Delsjög. 36 Förråd	Dörr upplåst	192-216-01:RÖD -
2020-09-18 00:22	570 192 02 Delsjög. 36 Hiss	Öppningsförsök - fel tid	192-216-01:RÖD -
2020-09-18 00:18	570 192 02 Delsjög. 36 Entrè	Dörr upplåst	192-216-01:RÖD -
2020-09-16 16:38	570 192 02 Delsjög. 36 Entrè	Dörr upplåst	192-216-01:RÖD -
2020-09-15 22:00	570 192 02 Delsjög. 36 Förråd	Dörr upplåst	192-216-01:RÖD -
2020-09-15 22:00	570 192 02 Delsjög. 36 Hiss	Dörr upplåst	192-216-01:RÖD -
2020-09-15 21:48	570 192 02 Delsjög. 36 Entrè	Dörr upplåst	192-216-01:RÖD -
2020-09-15 13:26	570 192 02 Delsjög. 36 Hiss	Dörr upplåst	192-216-01:RÖD -
2020-09-15 13:16	570 192 02 Delsjög. 38 Källare Baksida	Dörr upplåst	192-216-01:RÖD -
2020-09-15 01:16	570 192 02 Delsjög. 36 Entrè	Dörr upplåst	192-216-01:RÖD -
2020-09-15 00:34	570 192 02 Delsjög. 36 Förråd	Dörr upplåst	192-216-01:RÖD -
2020-09-15 00:33	570 192 02 Delsjög. 36 Entrè	Dörr upplåst	192-216-01:RÖD -
2020-09-15 00:32	570 192 02 Delsjög. 38 Källare Baksida	Öppningsförsök - fel tid	192-216-01:RÖD -
2020-09-15 00:31	570 192 02 Delsjög. 38 Källare Baksida	Öppningsförsök - fel tid	192-216-01:RÖD -
2020-09-14 23:42	570 192 02 Delsjög. 36 Entrè	Dörr upplåst	192-216-01:RÖD -
2020-09-14 20:25	570 192 02 Delsjög. 36 Hiss	Dörr upplåst	192-216-01:GRÖN -
2020-09-14 20:22	570 192 02 Delsjög. 38 Källare Baksida	Dörr upplåst	192-216-01:GRÖN -
2020-09-14 17:11	570 192 02 Delsjög. 36 Hiss	Dörr upplåst	192-216-01:GRÖN -
2020-09-14 17:01	570 192 02 Delsjög. 38 Källare Baksida	Dörr upplåst	192-216-01:GRÖN -
2020-09-14 16:40	570 192 02 Delsjög. 36 Hiss	Dörr upplåst	192-216-01:GRÖN -
2020-09-14 16:33	570 192 02 Delsjög. 38 Källare Baksida	Dörr upplåst	192-216-01:GRÖN -
2020-09-14 15:33	570 192 02 Delsjög. 36 Förråd	Dörr upplåst	192-216-01:GRÖN -
2020-09-14 15:33	570 192 02 Delsjög. 36 Hiss	Dörr upplåst	192-216-01:GRÖN -
2020-09-14 15:14	570 192 02 Delsjög. 38 Källare Baksida	Dörr upplåst	192-216-01:GRÖN -

Polisen

PM

Nycklar Bg- 112634-1

Signerad av

Signerad datum

Enhet	Diarienr
Region Syd, Grova brott 3 PO Malmö	5000-K1123172-20

Uppgiftslämnare	Datum	Tid
Östling, Mikael	2020-09-28	15:07

Beslag verkställt	Material för analys
Nej	Nej

Mottaget	Mottaget datum	Tid

Sätt på vilket uppgift lämnats

Upprättad av
Mikael Östling

Uppgiften avser
BG-112634-1 Nycklar

Uppgift

Fortsättning på PM upprättat av Göran Söderberg 20-09-24 avseende nycklar i beslag som testades på Delsjögatan 36.

Vid undersökningen 20-09-22 konstaterade vi att taggen gick till uppgång Delsjögatan 36 och att en nyckel gick till Nikola Henrikssons brevlåda. Sista nyckeln var en lägenhetsnyckel med samma tillverkning som dörrlåset till Henrikssons bostad. Nyckeln testades inte i låset med anledning av att vi inte vill röja oss om det fanns folk i bostaden.

20-09-28 åkte undertecknad ut till Delsjögatan 36 för att undersöka var den sista nyckeln gick.

Jag testade även taggen och det visade sig att den endast gick till uppgång 36.
Jag gick in i källaren med taggen på baksidan och kom därefter ner i källaren.

Källaren är en öppen källare med en korridor som löper från nr 36 till 40. På vardera sidan i korridoren finns olika utrymmen såsom förråd och tvättstuga mm.

Varje förrådsutrymme är försett med taggläsare och jag testade den gröna taggen vid varje läsare som jag passerade.

Jag började gå från nr 40 i riktning mot nr 36.

Taggläsarna lyste rött på alla utrymmen jag testade förutom tvättstugan och ingång till förrådsutrymme nr 36.

Innanför dörren till förråd 36 är det först en liten sluss och därefter kommer man fram till de olika förråden till varje lägenhet.

Nyckeln i beslag är av en speciell modell som bara passar i en typ av lås liknande (Abloylås) dvs ingen tandad nyckel utan en cylindrisk med avsatser.
Nyckeln var försedd med ett tillverkningsnamn "STATES" och till förråd 216 i förrådsutrymme 36 fanns ett sådant lås. (se fotobilaga till PM) Nyckeln passade i låset och det gick även att öppna detsamma.

För säkerhets skull testades nyckeln i alla lås i utrymmet utan att passa.

Pinsp

Mikael Östling

Polisen

Datum
2020-09-28

Diarienummer
5000-K1123172-20

Bildbilaga

ANTECKNINGAR

Bildbilagan visar hur nyckeln passats in i låskolven till förråd 216 bild 1.
Bild 2 och 3 visar översikt över aktuellt förråd.
Bild 4 visar förrådsnummer skrivet ovan dörr.

1. Nyckeln passar i låset

2. Översikt förråd 216

3. Översikt förråd 216

4. Förrådsnummer

Polisen

PM

Kontroll övervakningsfilm garage Delsjögatan

Signerad av

Signerad datum

Enhet	Diarienr
Region Syd, Grova brott 3 PO Malmö	5000-K1123172-20

Uppgiftslämnare	Datum	Tid
Kull, Joakim	2020-11-25	15:45

Beslag verkställt	Material för analys
Nej	Nej

Mottaget	Mottaget datum	Tid

Sätt på vilket uppgift lämnats

Upprättad av
Joakim Kull

Uppgiften avser
Kontroll övervakningsfilm Delsjögatan

Uppgift

Undertecknad har kontrollerat övervakningsfilm från parkeringsgaraget på Delsjögatan. Det som har setts över tidsmässigt är från klockan 20:00 fram tills inspelningen av övervakningsfilmen tar slut samt tider utefter de taggrörelser som varit aktuella från misstänkta i ärendet.

Varken under tiden 20:00 och framåt eller för aktiviteten med taggrörelser framkommer något som är för intresse för utredningen.

I tjänst
P.a J. Kull

Polisen

Protokoll över husrannsakan

Husrannsakan förråd 216

Signerat av
Mikael Östling
Signerat datum
2020-09-29

Enhet
Region Syd, Grova brott 3 PO Malmö

Diarienummer
5000-K1123172-20

Aktuell status
Verkställd

Misstänkt person
El-Ali, Issa

Grunduppgifter för tvångsmedlet

Datum och tid för beslut	Beslutsfattare	
2020-09-24 14:00	Morand, Lars	
Plats för verkställan	**Verkställt av**	**Datum och tid för verkställighet**
Förråd 216 , Delsjögatan 36 , Malmö	Eriksson, Jonas Östling, Mikael	2020-09-29 08:30

Husrannsakan sker hos misstänkt	Personen hos vilken husrannsakan gjordes var närvarande
Nej	Nej

Ändamål med åtgärden	Brott
• Utröna omständigheter som kan ha betydelse för utredningen • Eftersökande av föremål som är underkastad beslag	0337 - Försök till mord

Omfattning/direktiv
Eftersöka föremål som är underkastade beslag/förvar. Utröna omständigheter som kan ha betydelse för utredning av brott. Husrannsakan skall genomföras i förråd kopplat till lgh 1102, Delsjögatan 36. Det finns synnerligen anledning att anta att det vid husrannsakan ska anträffas föremål som kan tas i beslag eller att annan utredning om brottet kan vinnas.

Övriga närvarande vid åtgärden

Övriga uppgifter om verkställighet
Sök med specialhund i källarförråd 216.

Beslag
Nej

Åtgärder

Beslut

Typ	Datum och tid	Beslutsfattare
Husrannsakan	2020-09-24 14:00	Morand, Lars

Polisen

PM

Husrannsakan Delsjögatan 36 förråd 216

Signerad av

Signerad datum

Enhet	Diarienr
Region Syd, Grova brott 3 PO Malmö	5000-K1123172-20

Uppgiftslämnare	Datum	Tid
Östling, Mikael	2020-09-29	09:30

Beslag verkställt	Material för analys
Nej	Nej

Mottaget	Mottaget datum	Tid

Sätt på vilket uppgift lämnats

Upprättad av
Mikael Östling

Uppgiften avser
Husrannsakan Delsjögatan 36

Uppgift
Jag och specialhundförare J Eriksson genomförde en beslutad husrannsakan i förråd 216 på adressen Delsjögatan 36. Förrådsutrymmet öppnades med tag som finns i polisens beslag BG-112634-1. Förrådsutrymmet börjar med en liten sluss försedd med skyddsrumsdörr. Innanför skyddsrumsdörren kommer själva förrådsdelen med förrådsutrymmen på vardera sidan.

Förråd 216 var beläget på vänster sida i slutet av förrådsdelen. Dörren var försedd med ett lås av märket "States" ocg detta öppnades med nyckel i samma beslag som ovan.

Inuti förrådet syntes 4 bildäck som låg travade på varandra, en vit plastkasse uppe på en låda mot höger vägg, en röd shoppingkorg i plast med en plastpåse i samt en mörk papplåda direkt innanför dörren till höger.

J Eriksson med tjänstehund sökte förrådet medan undertecknad gick igenom påsar manuellt.

Inget anträffades i förrådet som hade bäring på ärendet.

Efter söket låstes förrådet igen och vi fortsatte leta i förrådsgången, både med hund och manuellt på tänkbara platser såsom ventilationsrör och bakom luckor.

Övriga förrådsutrymmen kontrollerades okulärt utifrån utan att något anmärkningsvärt noterades.

Utrymmet verkade vara i god standard och övriga utrymmen var försedda med hänglås.

Inget anträffat i förrådsdelen.

Pinsp

M Östling

Polisen

Hundinsats

Sök med vapen/narkotika/sedelhund i källare i aktu

Signerad av

Signerad datum

Enhet
Region Syd, Specialsökhund 1 Rgn Syd

Diarienr
5000-K1123172-20

Uppgiftslämnare	Datum	Tid
Eriksson, Jonas	2020-09-29	09:27

Beslag verkställt
Nej

Material för analys
Nej

Inträffat på

Adress
Delsjögatan

217 65 Malmö

Platsbeskrivning

Inträffat mellan

och

Mottaget

Mottaget datum

Tid

Sätt på vilket uppgift lämnats

Upprättad av
Jonas Eriksson

Uppgiften avser
Sök med specialsökhund i källare, Delsjögatan 36-40

Uppgift
20-09-29, kl 08.30 biträdde undertecknad med sin hund vid en husrannsakan i förrådsutrymmen på Delsjögatan 36--40.
Hunden markerade ingenstans, ej heller något intresse på annat sätt.

Malmö 2020-09-29

Jonas Eriksson
Specialsökhundgrupp 1, ROE

Polisen

PM

Beslag av mopeder John Erikssons väg

Signerad av

Signerad datum

Enhet	Diarienr
Region Syd, BF-IGV 10 LPO Malmö Norr	5000-K1123172-20

Uppgiftslämnare	Datum	Tid
Klingstedt, Martin	2020-09-15	15:22

Beslag verkställt	Material för analys
Nej	Nej

Mottaget	Mottaget datum	Tid

Sätt på vilket uppgift lämnats

Upprättad av
Martin Klingstedt

Uppgiften avser

Uppgift
65-1320 med Olausson/ Klingstedt blir av RLC beordrade till John Erikssons väg 72B med anledning av två mopeder som kan varit inblandade i gårdagens skottlossning på Sörbäcksgatan.

På platsen kan patrullen lokalisera två mopeder som står parkerade i ett cykelställ utanför adressen. Mopederna står parkerade en bit ifrån varandra, ca 3 meter.
Kontakt tas med Annika på US som inhämtar beslut av KÅ Lars Morand att mopederna ska tas i beslag. Beslut tas 13:45.
Mopederna ska med högsta sannolikhet genomgå teknisk undersökning varpå patrullen hanterar mopederna därefter.
Vid hantering av mopederna använder patrullen plasthandskar som bytts ut efter hanterandet av de olika mopederna. Båda mopederna är låsta och för att kunna lasta de på bärgarbilen måste man hålla i handtagen till mopeden. När detta har gjorts har handskar använts.

Se bilder i FILIP från John Erikssons väg 72B.

/M.Klingstedt

Polisen

PM

HR - Kontroll moped John Ericssons väg

Signerad av

Signerad datum

Enhet	Diarienr
Region Syd, Grova brott 5 Rgn Syd	5000-K1123172-20

Uppgiftslämnare	Datum	Tid
Kirchhoff Hansson, Charlotta	2024-03-11	10:55

Beslag verkställt	Material för analys
Nej	Nej

Mottaget	Mottaget datum	Tid

Sätt på vilket uppgift lämnats

Upprättad av
Charlotta Kirchhoff Hansson

Uppgiften avser
Kontroll moped John Ericssons väg

Uppgift

Med anledning av att Emil Honic noterat en poliskontroll av en kille och en moped antingen den 14 eller 15/9 på eftermiddagen på/utanför John Ericssons väg 72 har HR för denna händelsen eftersökt i syfte att utröna om det skett en kontroll som inte dokumenterats i ärendet eller om det är patrullen som inväntar bärgare han sett.

Endast ett HR hittades:

5601-20200915-0504. Klockan 13:32:10.
Man skickar patrull till platsen efter ett anonymt tips för att säkra två mopeder som misstänks vara inblandade i skjutningen. Patrullen landar på adressen 13:41:21 och stannar till 14:40:32 efter att bärgare varit på plats.

Ingen notering i HR om patrullen pratat med förbipasserande under tiden de väntade på bärgare.

Polisen

PM

Bild i SKY-chatt, ZDHGXH, John Ericssons väg

Signerad av

Signerad datum

Enhet	Diarienr
Region Syd, Grova brott 5 Rgn Syd	5000-K1123172-20

Uppgiftslämnare	Datum	Tid
Delmar Wigström, Kajsa	2024-07-11	10:06

Beslag verkställt	Material för analys
Nej	Nej

Mottaget	Mottaget datum	Tid

Sätt på vilket uppgift lämnats

Upprättad av
Kajsa Delmar Wigström

Uppgiften avser
Bild i SKY-chat ZDHGXH

Uppgift
Säkrat från SKY ECC-chat (pin ZDHGXH) som genom brukaranalys knutits till Omar El-Ali finns en bild som föreställer en kartvy där adressen "John Ericssons väg 76" (Malmö) har sökts på i sökfältet.

Bilden visar på en karta över adressen med en röd, digital knappnålsmärkning på John Ericssons väg 76.

Bilden skickas från SKY-pin XD60P2 till ZDHGXH den 2020-11-12 och analys av chatten i sitt sammanhang ger en bild av att en leverans av narkotika ska genomföras.

Omar El-Ali är uppvuxen i Malmö och mellan 2020-04-13 till 2021-06-02 var Omar folkbokförd på Östra Kristinelundsvägen 9a. Från denna adress till Johan Ericssons väg 76/72 är det ca 1 km.

Chatten ger en bild av att Omar hämtar narkotika av en okänd person på John Ericssons väg 76, låter en annan person testa narkotikan och sedan skickar bekräftelse på att man blev berusad av narkotikan och förhandlar sedan om priset.

Chattraden "Blir nummer 76 istället för 72" kan betyda att Omar tidigare hämtat narkotika från nummer 72 men vid detta tillfälle blir omdirigerad till nummer 76.

Adressen är intressant i ärendet då de två mopederna som misstänks ha används vid brottets utförande anträffades och togs i beslag från John Ericssons väg 72.

//I tjänsten
insp K. Wigström

IMG-1605185310169,
20201112124848_XD60P2_c3fb63a0e88e6e77f176b8b93228eef425914214.jpg

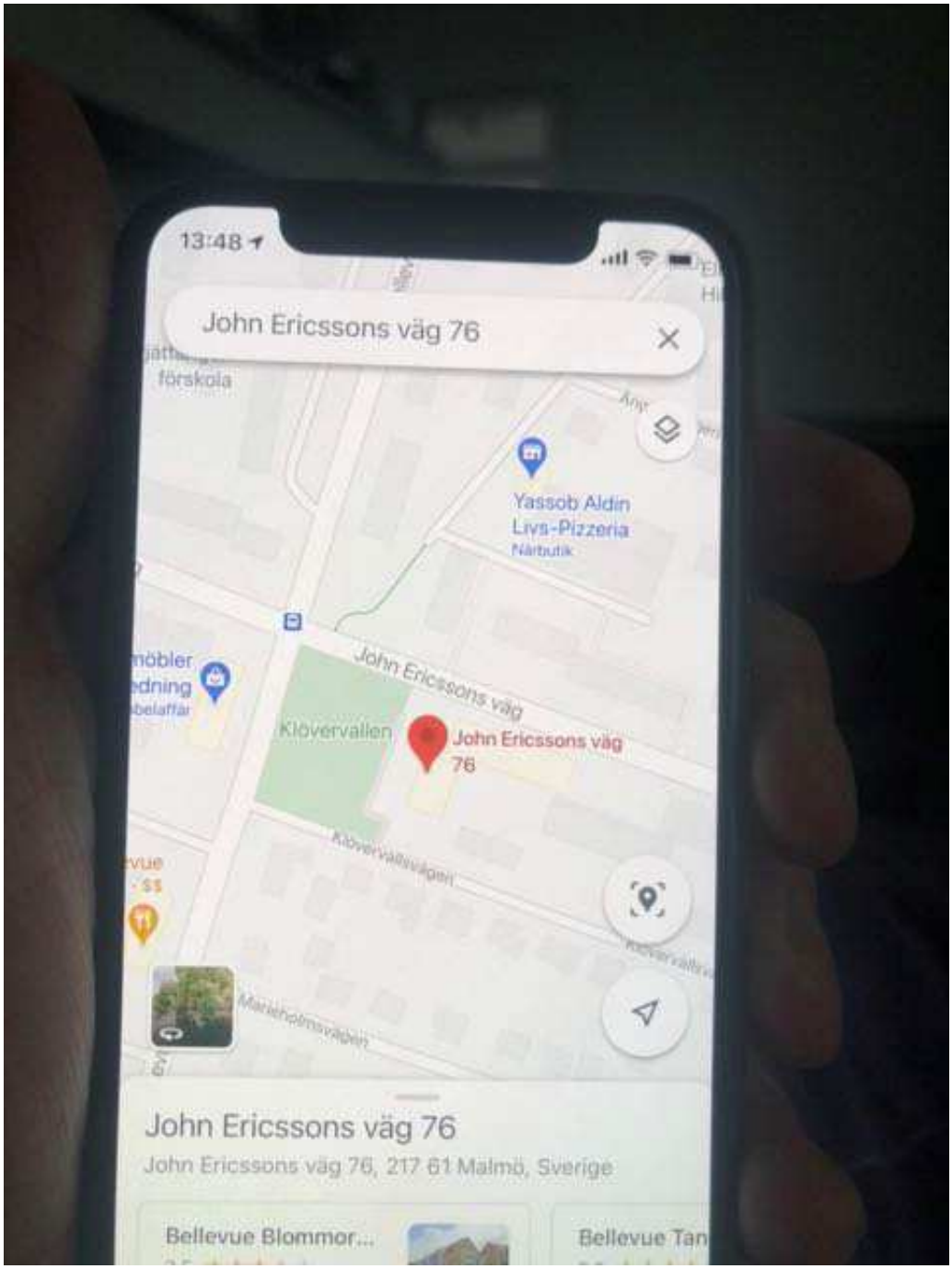

IMG-1605195941572,
20201112154558_ZDHGXH_b0e2f02395ea62363307dbf976e92c602f950b21

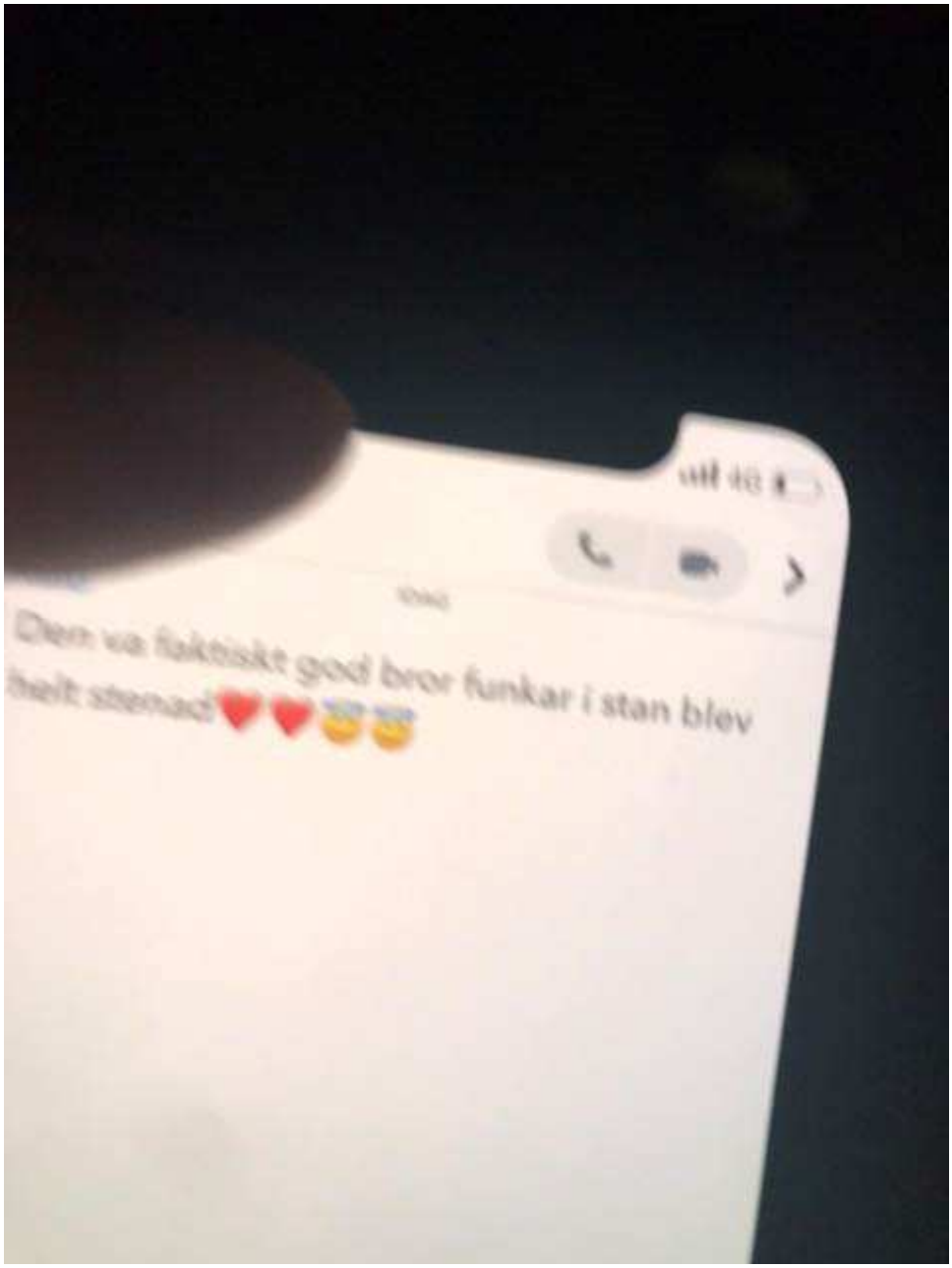

”Den va faktiskt god bror funkar i stan blev helt stenad”

timestamp_utc		timestamp_amsterdam		message_from_id	message
2020-06-30	16:50:36	2020-06-30	18:50:36	BGR6JV	﴿ `﴿K﴿wf﴿2﴿X"nh﴿﴿﴿﴿?ﺑ﴿﴿k﴿u﴿﴿
2020-11-12	12:47:39	2020-11-12	13:47:39	XD60P2	Tjaaa
2020-11-12	12:48:48	2020-11-12	13:48:48	XD60P2	IMG-1605185310169
2020-11-12	12:48:55	2020-11-12	13:48:55	XD60P2	Blir nummer 76 istället för 72
2020-11-12	12:49:58	2020-11-12	13:49:58	XD60P2	Ok super 👍
2020-11-12	13:13:56	2020-11-12	14:13:56	ZDHGXH	15min
2020-11-12	13:14:12	2020-11-12	14:14:12	XD60P2	Ok
2020-11-12	13:18:26	2020-11-12	14:18:26	XD60P2	Hur ska han känna igen dig? Han sa kod ord Redbull
2020-11-12	13:22:08	2020-11-12	14:22:08	ZDHGXH	Okej
2020-11-12	13:22:40	2020-11-12	14:22:40	ZDHGXH	Jag kommer i en svart Volvo
2020-11-12	13:23:40	2020-11-12	14:23:40	XD60P2	Ok
2020-11-12	13:30:15	2020-11-12	14:30:15	ZDHGXH	Framme
2020-11-12	13:30:44	2020-11-12	14:30:44	XD60P2	Ok skriver nu
2020-11-12	13:31:10	2020-11-12	14:31:10	ZDHGXH	Bror låt han komma ut på gatan
2020-11-12	13:31:10	2020-11-12	14:31:10	ZDHGXH	Bror låt han komma ut på gatan
2020-11-12	13:32:08	2020-11-12	14:32:08	XD60P2	Ok ska skriva det
2020-11-12	13:35:14	2020-11-12	14:35:14	XD60P2	Han kmr nu
2020-11-12	13:40:40	2020-11-12	14:40:40	XD60P2	Har han kommit ut bror ?
2020-11-12	13:41:04	2020-11-12	14:41:04	ZDHGXH	Ja bror
2020-11-12	13:41:17	2020-11-12	14:41:17	XD60P2	Super
2020-11-12	14:22:31	2020-11-12	15:22:31	ZDHGXH	Bror den ser okej ut men min vän ska röka den väntar på han
2020-11-12	15:45:58	2020-11-12	16:45:58	ZDHGXH	IMG-1605195941572
2020-11-12	15:45:58	2020-11-12	16:45:58	ZDHGXH	IMG-1605195941572
2020-11-12	15:46:27	2020-11-12	16:46:27	ZDHGXH	En till kille kommer ge svar strax
2020-11-12	15:59:47	2020-11-12	16:59:47	ZDHGXH	Bror den va okej men walla asså mer än 59 de e svårt o få iväg den
2020-11-12	16:00:01	2020-11-12	17:00:01	ZDHGXH	De finns riktigt bra haze nu för 62
2020-11-12	17:50:56	2020-11-12	18:50:56	XD60P2	NA
2020-11-14	12:59:54	2020-11-14	13:59:54	ZDHGXH	Finns de mer test?
2020-11-14	13:07:24	2020-11-14	14:07:24	ZDHGXH	Ok broder

Polisen

Beslagsprotokoll

Kungörelse klar 2022-10-18

2020-5000-BG112948

Signerat av

Signerat datum

Diarienummer
5000-K1123172-20

Handläggande enhet
Region Syd, Grova brott 5
Rgn Syd

Misstänkt person	
Plats för verkställan Anträffades på cykelparkeringen. , John Ericssons väg 72 A , Malmö	Datum och klockslag för verkställighet 2020-09-15 13:45
Beslutat av Morand, Lars	Verkställt av Klingstedt, Martin Olausson, Andreas
Domstol för överklagan Malmö tingsrätt	Brott / Utredning utan brott 0337 - Försök, förberedelse och stämpling till mord eller dråp, med användning av skjutvapen, mot man 18 år eller äldre, obekanta

Föremålspunkter

2020-5000-BG112948-1
Moped (1 st)

Platsbeskrivning
Stod uppställd på cykelparkeringen vid John Ericssons väg 72.

Status
Förstörd

Ändamål med åtgärden
- Beslag RB 27:1 föremålet har betydelse för utredning om brott

Beslag taget från
Kan ej anges

Anspråkstagare

Tillgripen : Nej
Fabrikat/modell : Gilera Runner
Färg : Svart
Låst : Ja
Efterlyst i EF : Ej aktuellt
Anteckningar: Har ett kedjelås runt bakhjulet. Även låst med rattlås.

2020-5000-BG112948-2
Moped (1 st)

Platsbeskrivning
Stod uppställd på cykelparkeringen vid John Ericssons väg 72.

Status
Förstörd

Ändamål med åtgärden
- Beslag RB 27:1 föremålet har betydelse för utredning om brott

Beslag taget från
Kan ej anges

Anspråkstagare

Tillgripen : Nej
Fabrikat/modell : Gilera runner
Låst : Nej
Efterlyst i EF : Ej aktuellt
Anteckningar: Endast låst med rattlås.

Polisen

Fotografi(er)

Foto på mopederna - BG112948-1 & BG112948-2

Signerat av

Signerat datum

Enhet	Diarienr
Region Syd, Grova brott 5 Rgn Syd	5000-K1123172-20

Originalhandlingens förvaringsplats	Datum	Tid
	2024-10-02	11:49

Involverad personal	Funktion
Fitim Rushiti	Uppgiftslämnare

Berättelse

Foto på mopederna när dessa anträffades på John Ericssons väg 72A Malmö.
2020-5000-BG112948-1 och 2020-5000-BG112948-2.

Polisen

Datum
2024-10-02

Diarienummer
5000-K1123172-20

Bildbilaga

ANTECKNINGAR

Foto på mopederna när dessa anträffades på John Ericssons väg 72A Malmö.
2020-5000-BG112948-1 och 2020-5000-BG112948-2.

1. Översiktsbild på cykelparkeringen där mopederna anträffades. Beslagspunkt nr 1 syns närmst i bild och beslagspunkt nr 2 syns längst bort i cykelstället mot häcken.

2. Översiktsbild på cykelparkeringen där mopederna anträffades. Beslagspunkt nr 1 syns närmst i bild och beslagspunkt nr 2 syns längst bort i cykelstället mot häcken.

3. 2020-5000-BG112948-1. Mopeden har kedjelås runt bakhjulet.

4. 2020-5000-BG112948-1.

5. 2020-5000-BG112948-1.

6. 2020-5000-BG112948-1.

7. 2020-5000-BG112948-1.

8. 2020-5000-BG112948-1.

9. 2020-5000-BG112948-2.

10. 2020-5000-BG112948-2.

11. 2020-5000-BG112948-2.

12. 2020-5000-BG112948-2.

Polisen

PM

Moped Gilera Runner BG112948-1

Signerad av

Signerad datum

Enhet	Diarienr
Region Syd, Grova brott 3 PO Malmö	5000-K1123172-20

Uppgiftslämnare	Datum	Tid
Jacobsson, Katarina	2020-09-21	16:04

Beslag verkställt	Material för analys
Nej	Nej

Mottaget	Mottaget datum	Tid

Sätt på vilket uppgift lämnats

Upprättad av
Katarina Jacobsson

Uppgiften avser

Uppgift

Mopeden i beslag BG112948-1 har samma ramnummer (ZAPM4640100003342) som ramnumret på mopeden som Omar El-Ali medgav var hans vid en kontroll 2020-07-24 kl 21:30 på Kastanjegatan i Malmö.

/Insp Katarina Jacobsson

Polisen

PM

Provande av beslagtagna nycklar.

Signerad av

Signerad datum

Enhet	Diarienr
Region Syd, Grova brott 3 PO Malmö	5000-K1123172-20

Uppgiftslämnare	Datum	Tid
Söderberg, Göran	2020-10-01	12:48

Beslag verkställt	Material för analys
Nej	Nej

Mottaget	Mottaget datum	Tid

Sätt på vilket uppgift lämnats

Upprättad av
Göran Söderberg

Uppgiften avser
Provande av beslagtagna nycklar.

Uppgift
Isnp Söderberg-Östling körde ut till Sturkögatan där de två beslagtagna mopederna stod. Vi tog med samtliga i ärendet beslagtagna nycklar men ingen av nycklarna passade till mopederna.

Polisen

Beslagsprotokoll

Kvarligger till 2022-06-19

2020-5000-BG114326

Signerat av

Signerat datum

Diarienummer
5000-K1123172-20

Handläggande enhet
Region Syd, Grova brott 5
Rgn Syd

Misstänkt person El-Ali, Issa, 19921228-1571	
Plats för verkställan Beslaget , Sturkögatan , Malmö	Datum och klockslag för verkställighet 2020-09-17 13:00
Beslutat av Morand, Lars	Verkställt av Malmberg, Martin Velander, Ulf
Domstol för överklagan Malmö tingsrätt	Brott / Utredning utan brott 0337 - Försök till mord

Föremålspunkter

	Platsbeskrivning	Status
2020-5000-BG114326-1 Hjälm (1 st)	Låg i facket under sätet på moped (Gilera) som har beslagsnummer 2020-5000-BG112948 punkt 1.	Förstörd
Ändamål med åtgärden • Beslag RB 27:1 föremålet har betydelse för utredning om brott		Beslag taget från Kan ej anges Anspråkstagare
Anteckningar: Flerfärgad,mörk/ svart.		
2020-5000-BG114326-2 Handtag (1 st)	Platsbeskrivning Vänster handtag på moped (Gilera) som har beslagsnummer 2020-5000-BG112948 punkt 1.	Status Förstörd
Ändamål med åtgärden • Beslag RB 27:1 föremålet har betydelse för utredning om brott		Beslag taget från Kan ej anges Anspråkstagare
2020-5000-BG114326-3 Handtag (1 st)	Platsbeskrivning Höger handtag på moped (Gilera) som har beslagsnummer 2020-5000-BG112948 punkt 1.	Status Förstörd
Ändamål med åtgärden • Beslag RB 27:1 föremålet har betydelse för utredning om brott		Beslag taget från Kan ej anges Anspråkstagare

Polisen

Beslagsprotokoll

Kvarligger till 2022-06-19

2020-5000-BG114326

Signerat av

Signerat datum

Diarienummer
5000-K1123172-20

Handläggande enhet
Region Syd, Grova brott 5
Rgn Syd

Föremålspunkter		
2020-5000-BG114326-4 Handtag (1 st)	Platsbeskrivning Vänster handtag på moped (Gilera) som har beslagsnummer 2020-5000-BG112948 punkt 2.	Status Förstörd
Ändamål med åtgärden • Beslag RB 27:1 föremålet har betydelse för utredning om brott		Beslag taget från Kan ej anges Anspråkstagare
2020-5000-BG114326-5 Handtag (1 st)	Platsbeskrivning Höger handtag på moped (Gilera) som har beslagsnummer 2020-5000-BG112948 punkt 2.	Status Förstörd
Ändamål med åtgärden • Beslag RB 27:1 föremålet har betydelse för utredning om brott		Beslag taget från Kan ej anges Anspråkstagare

Polisen

Fotografi(er)

Bilder på hjälm BG112948-1

Signerat av

Signerat datum

Enhet	Diarienr
Region Syd, Grova brott 5 Rgn Syd	5000-K1123172-20

Originalhandlingens förvaringsplats	Datum	Tid
	2024-10-02	12:04

Involverad personal	Funktion
Fitim Rushiti	Uppgiftslämnare

Berättelse

Foto på hjälm som anträffades i facket under säte på moped 2020-5000-BG112948-1

Polisen

Datum
2024-10-02

Diarienummer
5000-K1123172-20

Bildbilaga

ANTECKNINGAR

Foto på hjälm som anträffades i facket under säte på moped 2020-5000-BG112948-1

1. Anträffad i facket under säte på moped, se beslag 2020-5000-BG112948-1

2. Anträffad i facket under säte på moped, se beslag 2020-5000-BG112948-1

3. Anträffad i facket under säte på moped, se beslag 2020-5000-BG112948-1

Polisen

Iakttagelser mopeder John Ericssons v 72 (maskad)

Signerat av

Signerat datum

Enhet	Diarienr
Region Syd, Grova brott 5 Rgn Syd	5000-K1123172-20

Originalhandlingens förvaringsplats	Datum	Tid
	2024-02-23	08:18

Involverade personer	Personnummer/Orgnr	Roll
Bergström, Inger Marianne		Berörd person

Involverad personal	Funktion
Erika Jakobsson	Uppgiftslämnare

Berättelse

Ut har maskat telefonnummer. Originalhandling finns i slasken.

Det aktuella telefonnumret är kopplat till den person som lagts in som berörd person.

/
Erika Jakobsson
Utredare

Polisen

PM

Iakttagelser mopeder John Ericssons väg 72

Signerad av

Signerad datum

Enhet	Diarienr
Region Syd, PKC-grupp 2 Rgn Syd	5000-K1123172-20

Uppgiftslämnare	Datum	Tid
Lindahl, Cajsa	2020-09-15	12:50

Beslag verkställt	Material för analys
Nej	Nej

Mottaget	Mottaget datum	Tid
	2020-09-15	12:52

Sätt på vilket uppgift lämnats

Upprättad av
Cajsa Lindahl

Uppgiften avser
Vittnesuppgifter

Uppgift
Anonym kvinna berättade att hon vid 22:30-22:45 sett två killar lämna två svarta motorcyklar i cykelstället utanför John Ericssons väg 72B. UL minns inte hur killarna såg ut men att de bar mörka kläder men ingen hjälm. De gick in mot husen, mot Bellevuevägen. Motorcyklarna står kvar där idag och har inga regskyltar.

Båda motorcyklarna är fina och dyra enligt UL. Den ena har ett avgasrör som står högt upp och den andra har en gul remsa på sadeln. UL har aldrig sett dessa stå parkerade där förut. När UL läste om skjutningen tänkte hon att de två killarna kanske hade något med det att göra.

UL lämnade ut sitt telefonnummer men inget namn, samt berättade att hon var rädd eftersom att hon inte vet vad det är för typer. [redacted].

Polisen

Iakttagelser mopeder John Ericssons v 72 (maskad)

Signerat av

Signerat datum

Enhet	Diarienr
Region Syd, Grova brott 5 Rgn Syd	5000-K1123172-20

Originalhandlingens förvaringsplats	Datum	Tid
	2024-02-23	09:30

Involverade personer	Personnummer/Orgnr	Roll
Bergström, Inger Marianne		Berörd person

Involverad personal	Funktion
Erika Jakobsson	Uppgiftslämnare

Berättelse

Ut har maskat lägenhetsnumret. Originalhandling finns i slasken.

/
Erika Jakobsson
Utredare

Polisen

PM

John Ericssons väg 72[redacted]

Signerad av

Signerad datum

Enhet	Diarienr
Region Syd, PKC-grupp 5 Rgn Syd	5000-K1123172-20

Uppgiftslämnare	Datum	Tid
Larsson, Rebecca	2020-09-17	11:44

Beslag verkställt	Material för analys
Nej	Nej

Mottaget	Mottaget datum	Tid

Sätt på vilket uppgift lämnats

Upprättad av
Rebecca Larsson

Involverade personer	Personnummer/Orgnr	Roll
Bergström, Inger Marianne		Vittne

Uppgiften avser
Iakttagelser, mopeder på John Ericssons väg 72 i Malmö, den 14 september 2020 runt klockan 22:30-22:45.

Uppgift
Den 14 september 2020 runt klockan 22:30-22:45 efter att Inger hade sett färdigt nyheterna gick Inger ut i sitt kök för att släcka lampan i fönstret. Köksfönstret vetter ut mot soptunnorna. Inger såg då två män som stod vid en moped. Den ena mannen höll på med mopeden, Inger såg inte vad han gjorde men hon gissade på att han låste den och den andra mannen stod mellan två soptunnor. Sedan lämnade männen platsen via en passage till vänster om huset, mot Bellevuevägen.

När Inger vaknade nästa dag såg hon att där stod en till moped in till häcken, Inger hade inte sett den mopeden kvällen innan, möjligtvis för att det var för mörkt eller hade den kommit till platsen efter att Inger hade lämnat sitt kök. Inger hade då ringt till polisen och berättat om mopederna. Sedan hade Inger sett att polisen hade kommit till platsen och tagit med sig mopederna där ifrån.

Inger kunde inte se männens ansikte då det var för mörkt ute, hon kunde därför inte uppskatta deras ålder. Båda männen hade smala kroppsbyggnader. Den ena mannen var cirka 170-175 centimeter lång och bar en svart tröja eller jacka. Inger trodde inte han hade någon huvudbonad och hon kunde inte se mannens hår eller frisyr.

Den andra mannen var lite längre än den första, han bar en ljusare tröja eller jacka, möjligtvis en ljusbrun.

Ingen av männen bar på en hjälm.

Polisen

Beslagsprotokoll

Grubisic kläder

2020-5000-BG112606

Signerat av

Signerat datum

Diarienummer
5000-K1123172-20

Handläggande enhet
Region Syd, Grova brott 5
Rgn Syd

Misstänkt person Grubisic, Nikola, 19931125-0857	
Plats för verkställan ARRESTEN POLISEN RÄTTSCENTRUM MALMÖ , POLISEN RÄTTSCENTRUM MALMÖ, Porslinsgatan 4 B , Malmö	Datum och klockslag för verkställighet 2020-09-14 22:49
Beslutat av Ralfnert, Hampus	Verkställt av Lundgren, Pontus Bocokic, Gabriella
Domstol för överklagan Malmö tingsrätt	Brott / Utredning utan brott 0337 - Försök, förberedelse och stämpling till mord eller dråp, med användning av skjutvapen, mot man 18 år eller äldre, obekanta

Föremålspunkter

2020-5000-BG112606-1 Ring (1 st)	Platsbeskrivning Togs från misstänkts vänstra ringfinger	Status Utlämnad
Ändamål med åtgärden • Beslag RB 27:1 föremålet har betydelse för utredning om brott		Beslag taget från Grubisic, Nikola Anspråkstagare
Typ : Vigselring	Metallfärg : Silver	
2020-5000-BG112606-2 Byxor (1 st)	Platsbeskrivning Togs från misstänkt vid avvisitering i arresten.	Status Utlämnad
Ändamål med åtgärden • Beslag RB 27:1 föremålet har betydelse för utredning om brott		Beslag taget från Grubisic, Nikola Anspråkstagare
Färg : Svart		
2020-5000-BG112606-3 Skor (1 st)	Platsbeskrivning Från misstänkts vänstra fot	Status Utlämnad
Ändamål med åtgärden • Beslag RB 27:1 föremålet har betydelse för utredning om brott		Beslag taget från Grubisic, Nikola Anspråkstagare
Fabrikat : Asics	Färg : Svart/blå/orange	

Polisen

Beslagsprotokoll

Grubisic kläder

2020-5000-BG112606

Signerat av

Signerat datum

Diarienummer
5000-K1123172-20

Handläggande enhet
Region Syd, Grova brott 5
Rgn Syd

Föremålspunkter

2020-5000-BG112606-4 Skor (1 st)	Platsbeskrivning Från misstänkts högra fot	Status Utlämnad
Ändamål med åtgärden • Beslag RB 27:1 föremålet har betydelse för utredning om brott		Beslag taget från Grubisic, Nikola Anspråkstagare
Fabrikat : Asics	Material : Svart/Blå/Orange	
2020-5000-BG112606-5 Tröja (1 st)	Platsbeskrivning Togs från misstänkt vid avvisitering i arresten.	Status Utlämnad
Ändamål med åtgärden • Beslag RB 27:1 föremålet har betydelse för utredning om brott		Beslag taget från Grubisic, Nikola Anspråkstagare
Modell : T.shirt	Färg : Grå	
2020-5000-BG112606-6 Tröja (1 st)	Platsbeskrivning Togs från misstänkt vid avvisitering i arresten.	Status Utlämnad
Ändamål med åtgärden • Beslag RB 27:1 föremålet har betydelse för utredning om brott		Beslag taget från Grubisic, Nikola Anspråkstagare
Modell : Huvtröja	Färg : Mörkblå	
2020-5000-BG112606-7 Väst (1 st)	Platsbeskrivning Togs från misstänkt vid avvisitering i arresten.	Status Utlämnad
Ändamål med åtgärden • Beslag RB 27:1 föremålet har betydelse för utredning om brott		Beslag taget från Grubisic, Nikola Anspråkstagare
Färg : Svart		
2020-5000-BG112606-8 Påse (1 st)	Platsbeskrivning Satt på misstänkts högra hand vid intransport.	Status Förstörd
Ändamål med åtgärden • Beslag RB 27:1 föremålet har betydelse för utredning om brott		Beslag taget från Grubisic, Nikola Anspråkstagare
Modell : Beslagspåse		

Polisen

Beslagsprotokoll

Grubisic kläder

2020-5000-BG112606

Signerat av

Signerat datum

Diarienummer
5000-K1123172-20

Handläggande enhet
Region Syd, Grova brott 5
Rgn Syd

Föremålspunkter		
2020-5000-BG112606-9 Påse (1 st)	Platsbeskrivning Satt på misstänkt vänstra hand vid intransport.	Status Förstörd
Ändamål med åtgärden • Beslag RB 27:1 föremålet har betydelse för utredning om brott		Beslag taget från Grubisic, Nikola Anspråkstagare
Modell : Beslagspåse		

Polisen

ANTECKNINGAR 1 (1)

Datum
2021-07-29

Diarienr (åberopas)
2020-5000-BG112606

Polismyndigheten
Utredningsjouren
Beslag
Roger Norlén

RÄTTELSE 2020-5000-BG112606

I beslag 2020-5000-BG112606 P 3, P4, P6 och P7 står det

” Övrig anteckning med anteckningen: Punkterna ska hävas och föras in i nytt beslag i ärende 5000-K567057-20”

Rättelse då det blev fel i K NR, Rätt är **5000-K597057-20**.

Eftersom beslag är avslutat går det ej att göra anteckning där, varför detta upprättas och förläggs till kvittenspärmen.

Roger Norlén
Polisinspektör

Tel: 15554, 070-5221141
roger.norlen@polisen.se

Datum
2022-01-31

Poliser

Nikola Grubisic
Ystadvägen 13 LGH 1402
21430 Malmö

Mottagningsbevis

Detta mottagningsbevis ska alltid fyllas i och skickas tillbaka till polisen i bifogat kuvert. Det gäller både om du vill ha tillbaka ditt föremål och om du inte vill ha tillbaka det. Om du inte skickar tillbaka beviset kan det hända att du blir uppsökt av polisanställd/stämningsman hemma eller på ditt arbete.

Beslagsnummer
2020-5000-BG112606

Markera ett av svarsalternativen nedan.

☐ Jag hämtar alla föremål.

☐ Jag vill inte ha något av föremålen.

Datum: 2022 02 04

Ort: Malmö

Underskrift: Nikola Grubisic

Polisen

Fotografi(er)

Bilder från NFC BG112606-6 och BG112606-7

Signerat av

Signerat datum

Enhet	Diarienr
Region Syd, Grova brott 5 Rgn Syd	5000-K1123172-20

Originalhandlingens förvaringsplats	Datum	Tid
	2024-10-02	14:02

Involverade personer	Personnummer/Orgnr	Roll
Grubisic, Nikola		Berörd person

Involverad personal	Funktion
Fitim Rushiti	Uppgiftslämnare

Berättelse

Bilder över klädesplagg som har undersökts och fotograferats av NFC.
Klädesplaggen är från 2020-5000-BG112606-6 och 2020-5000-BG112606-7

Polisen

Datum
2024-10-02

Diarienummer
5000-K1123172-20

Bildbilaga

ANTECKNINGAR

Bilder över klädesplagg som har undersökts och fotograferats av NFC.
Klädesplaggen är från 2020-5000-BG112606-6 och 2020-5000-BG112606-7

1. Bild på tröja som Nikola Grubisic hade på sig när han frihetsberövades.

2. Bild på väst som Nikola Grubisic hade på sig när han frihetsberövades.

3. Bild på väst som Nikola Grubisic hade på sig när han frihetsberövades.

4. Bild på tröja som Nikola Grubisic hade på sig när han frihetsberövades.

5. Bild på väst som Nikola Grubisic hade på sig när han frihetsberövades.

6. Bild på väst som Nikola Grubisic hade på sig när han frihetsberövades.

Polisen

Tjänsteanteckning

2021-5000-BG90715-1-4

Signerad av

Signerad datum

Enhet	Diarienr
Region Syd, Grova brott 1 PO NV Skåne	5000-K1123172-20

Uppgiftslämnare	Datum	Tid
Larsson, Ludvig	2024-02-16	11:04

Beslag verkställt	Material för analys
Nej	Nej

Mottaget	Mottaget datum	Tid

Sätt på vilket uppgift lämnats

Upprättad av
Ludvig Larsson

Uppgiften avser

Uppgift
2020-5000-BG112606-3-4 och 6-7

Avser skor, tröja och väst som Nikola Grubisic bar i samband med gripande och införande i arrest. Dessa var inledningsvis i beslag i ärende K1123172-20.

2021-07-27 togs skorna, tröjan och västen i beslag i ärende K597057-20 och **nytt beslagsnummer blev 2021-5000-BG90715-1-4** . Föremålen är inte hävda utan alltjämt i beslag i ärende K597057-20.

Polisen

Protokoll över husrannsakan

Signerat av
Christian von Malmborg
Signerat datum
2020-09-24

Enhet
Region Syd, Grova brott 3 PO Malmö

Diarienummer
5000-K1123172-20

Aktuell status
Verkställd

Misstänkt person
Grubisic, Nikola

Grunduppgifter för tvångsmedlet

Datum och tid för beslut	Beslutsfattare	
2020-09-24 08:56	Morand, Lars	
Plats för verkställan	**Verkställt av**	**Datum och tid för verkställighet**
Grönegatan 2 A , Furulund	Sandström, Calle Gillfors, David Agus, Erol	2020-09-24 13:39

Husrannsakan sker hos misstänkt	Personen hos vilken husrannsakan gjordes var närvarande
Ja	Nej

Ändamål med åtgärden	Brott
• Utröna omständigheter som kan ha betydelse för utredningen • Eftersökande av föremål som är underkastad beslag	0337 - Försök till mord

Omfattning/direktiv
Eftersöka föremål som kan underkastas beslag/förvar. Utröna omständigheter som kan ha betydelse utredning av brott.

Övriga närvarande vid åtgärden

Övriga uppgifter om verkställighet

Beslag
Nej

Åtgärder

Beslut

Typ	Datum och tid	Beslutsfattare
Husrannsakan	2020-09-24 08:56	Morand, Lars

Polisen

Fotografi(er)

Foto över husrannsakan på Grönegatan 2A Furulund

Signerat av

Signerat datum

Enhet	Diarienr
Region Syd, Grova brott 5 Rgn Syd	5000-K1123172-20

Originalhandlingens förvaringsplats	Datum	Tid
	2024-10-01	15:29

Involverade personer	Personnummer/Orgnr	Roll
Grubisic, Nikola		Berörd person
Grubisic, Hiba		Berörd person

Involverad personal	Funktion
Fitim Rushiti	Uppgiftslämnare

Berättelse

Foto över husrannsakan på Grönegatan 2A Furulund 2020-09-24 kl. 13:39

Polisen

Datum
2024-10-01

Diarienummer
5000-K1123172-20

Bildbilaga

ANTECKNINGAR

Foto över Husrannsakan på Grönegatan 2A Furulund 2020-09-24 kl. 13:39

1. Ytterdörr.

2. Hall

3. Badrum

4. Badrum

5. Vardagsrum

6. Vardagsrum

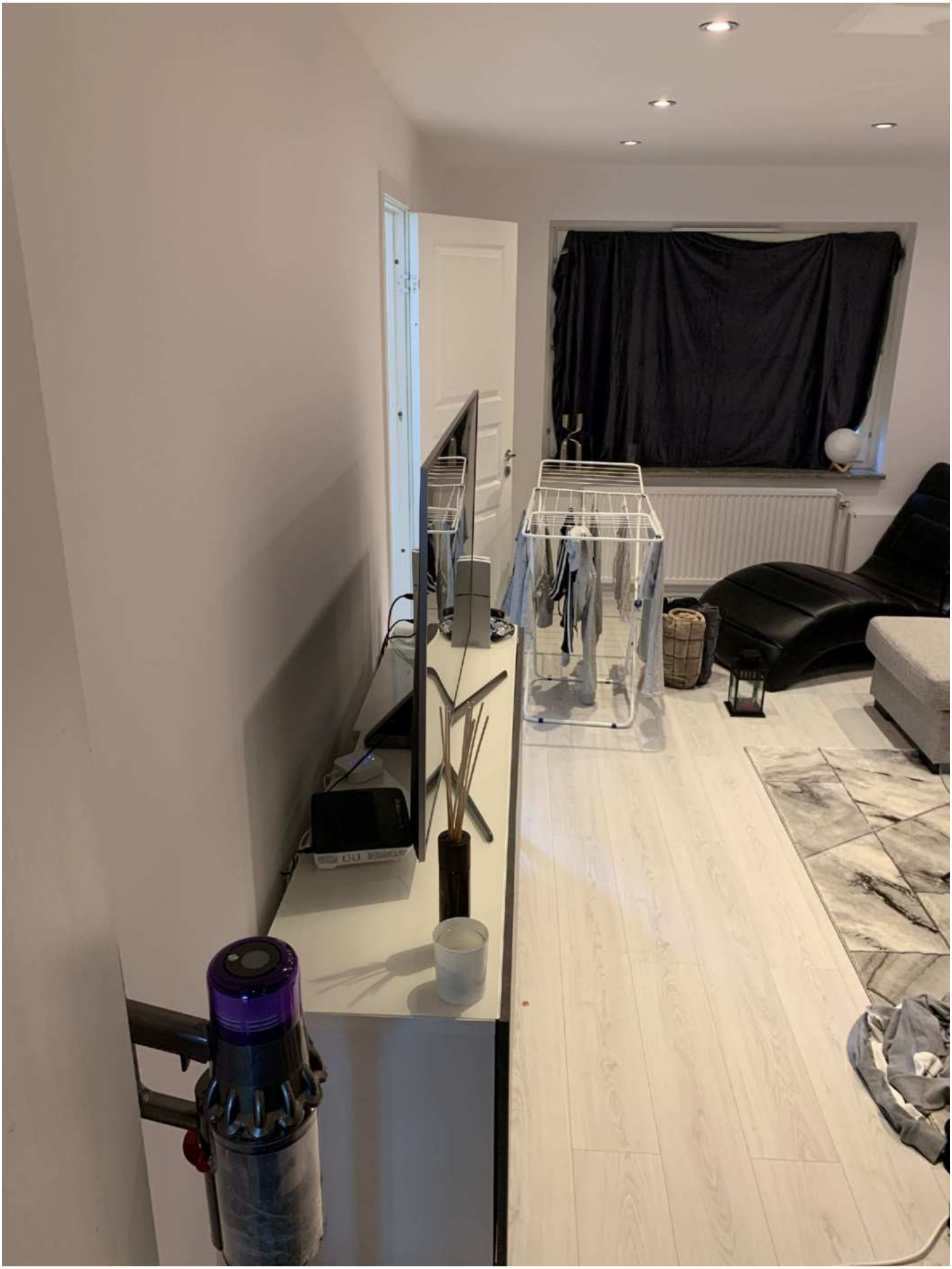

7. Vardagsrum

8. Vardagsrum

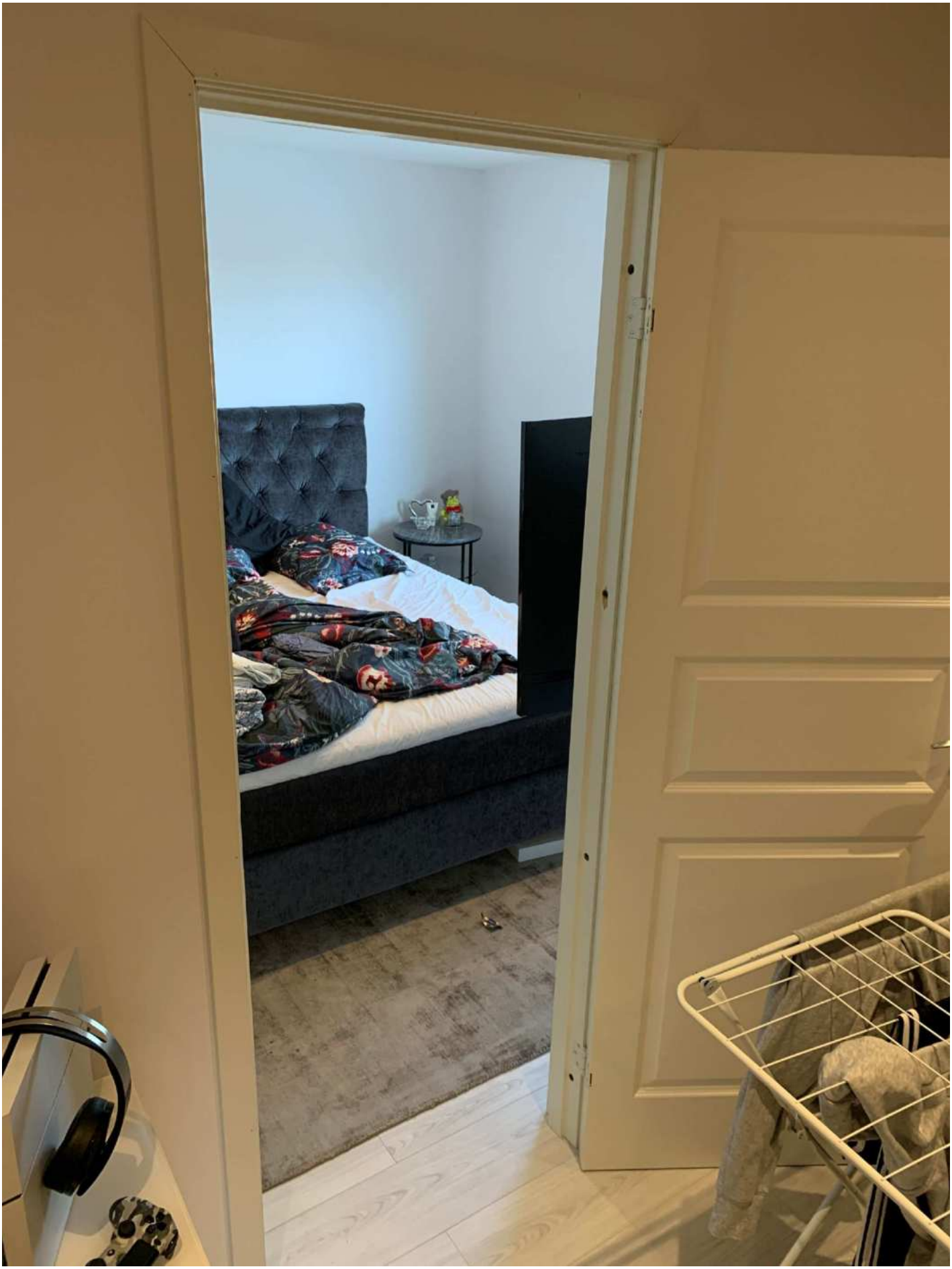

9. Sovrum

10. Sovrum

11. Sovrum

12. Sovrum

13. Garderob i hallen

14. Garderob

15. Garderob

16. Garderob

17. Garderob

P.J.S.
P.J.S.
P.J.S.

19. Garderob

20. Garderob

21. Kök

22. Kök

23. Kök

24. Kök

25. Kök

26. Balkong

27. Balkong

28.

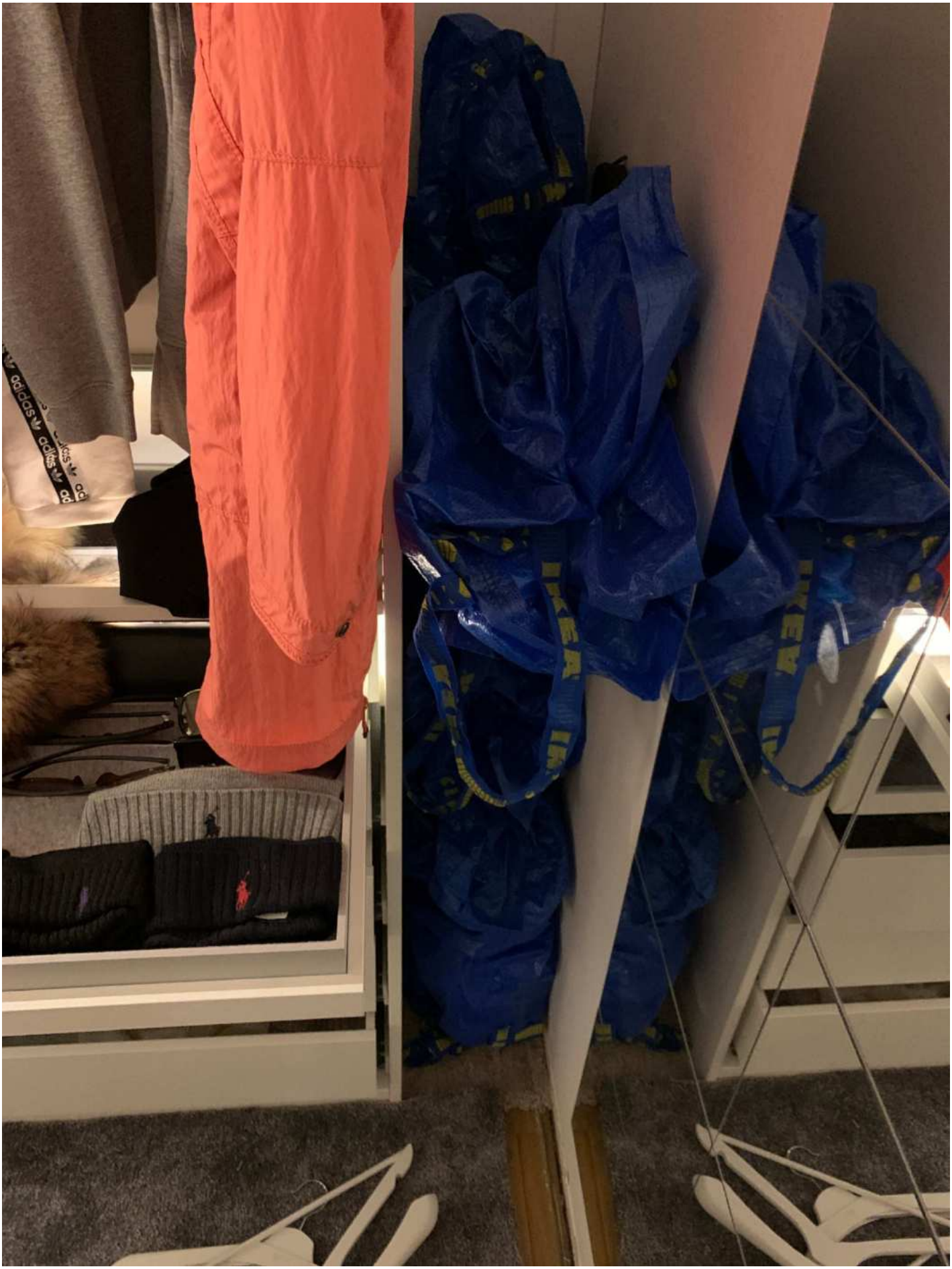

29.

30. Kontanter som anträffades i en jacka i garderoben.

Polisen

Beslagsprotokoll

2020-5000-BG117266

Signerat av

Signerat datum

Diarienummer
5000-K1123172-20

Handläggande enhet
Region Syd, Grova brott 5
Rgn Syd

Misstänkt person	
Plats för verkställan LGH 1202 , Grönegatan 2 A , Furulund	Datum och klockslag för verkställighet 2020-09-24 13:45
Beslutat av Gillfors, David	Verkställt av Sonnerup, Tomas
Domstol för överklagan Malmö tingsrätt	Brott / Utredning utan brott 0337 - Försök, förberedelse och stämpling till mord eller dråp, med användning av skjutvapen, mot man 18 år eller äldre, obekanta

Föremålspunkter

2020-5000-BG117266-1 Mobiltelefon (1 st)	Platsbeskrivning Anträffades i tv bänk i vardagsrummet, längst till vänster i skåpet.	Status Utlämnad
Ändamål med åtgärden • Beslag RB 27:1 föremålet har betydelse för utredning om brott		Beslag taget från Kan ej anges Anspråkstagare

Fabrikat : apple Modell : Iphone

Anteckningar: Telefonen var satt i flygplansläge samt var på laddning när den anträffades.

Polisen

PM

Husrannsakan på Grönegatan 2A i Furulund

Signerad av

Signerad datum

Enhet	Diarienr
Region Syd, BF-IGV 7 LPO Malmö Söder	5000-K1123172-20

Uppgiftslämnare	Datum	Tid
von Malmborg, Christian	2020-10-02	15:37

Beslag verkställt	Material för analys
Nej	Nej

Mottaget	Mottaget datum	Tid

Sätt på vilket uppgift lämnats

Upprättad av
Christian von Malmborg

Uppgiften avser
Husrannsakan på Grönegatan 2A i Furulund

Uppgift

Lägenheten som husrannsakan utfördes i var välstädad och nyrenoverad. Det var uppenbart att det bodde både en man och en kvinna i lägenheten. Det var bilder på paret på flera ställen, det fanns både manskläder och kvinnokläder väl organiserat i garderober.

Lägenheten hade en "walkin closet" modell större. Denna var full av märkes kläder, smycken, klockor och parfymer av mycket Exklusiva märken. Det fanns saker i garderoben för stora summor pengar.

Det fanns ca 50.000 i kontanter i lägenheten.

Generellt kan man säga att det var en fin, städad lägenhet med lyxvaror för stora summor i den.

En mobil , Iphone, låg i en låda i vardagsrummet. Den var påslagen, fulladdad och satt i flightmode. Denna mobil togs i beslag.

I tjänsten Pinsp von Malmborg

Polisen

Beslagsprotokoll

FD till 2022-03-30

2020-5000-BG112607

Signerat av

Signerat datum

Diarienummer
5000-K1123172-20

Handläggande enhet
Region Syd, Grova brott 5
Rgn Syd

Misstänkt person Uweiti, Ajman, 19960821-0374	
Plats för verkställan POLISEN RÄTTSCENTRUM MALMÖ , POLISEN RÄTTSCENTRUM MALMÖ, Porslinsgatan 4 B , Malmö	Datum och klockslag för verkställighet 2020-09-14 22:47
Beslutat av Ralfnert, Hampus	Verkställt av Berg, Max
Domstol för överklagan Malmö tingsrätt	Brott / Utredning utan brott 0337 - Försök, förberedelse och stämpling till mord eller dråp, med användning av skjutvapen, mot man 18 år eller äldre, obekanta

Föremålspunkter

2020-5000-BG112607-1 Jacka (1 st)	Platsbeskrivning Svart jacka som Ajman hade på sig vid tillfället för gripandet..	Status Utlämnad
Ändamål med åtgärden • Beslag RB 27:1 föremålet har betydelse för utredning om brott		Beslag taget från Uweiti, Ajman Anspråkstagare
Fabrikat : Nike	Färg : Svart	
2020-5000-BG112607-2 Tröja (1 st)	Platsbeskrivning Svart huvtröja som Ajman hade på sig vid tillfället för gripandet.	Status Utlämnad
Ändamål med åtgärden • Beslag RB 27:1 föremålet har betydelse för utredning om brott		Beslag taget från Uweiti, Ajman Anspråkstagare
Färg : Svart		
2020-5000-BG112607-3 T-shirt (1 st)	Platsbeskrivning Svart t-shirt som Ajman hade på sig vid tillfället för gripandet.	Status Utlämnad
Ändamål med åtgärden • Beslag RB 27:1 föremålet har betydelse för utredning om brott		Beslag taget från Uweiti, Ajman Anspråkstagare
Färg : Svart		

Polisen

Beslagsprotokoll

FD till 2022-03-30

2020-5000-BG112607

Signerat av

Signerat datum

Diarienummer
5000-K1123172-20

Handläggande enhet
Region Syd, Grova brott 5
Rgn Syd

Föremålspunkter

2020-5000-BG112607-4 Byxor (1 st)	Platsbeskrivning Svarta mjukisbyxor som Ajman hade på sig vid tillfället för gripandet.	Status Utlämnad
Ändamål med åtgärden • Beslag RB 27:1 föremålet har betydelse för utredning om brott		Beslag taget från Uweiti, Ajman Anspråkstagare
Fabrikat : Nike	Färg : Svart	
2020-5000-BG112607-5 Strumpor (1 st)	Platsbeskrivning Vänster strumpa. Ajman hade strumpan på sig vid tillfället för gripandet.	Status Utlämnad
Ändamål med åtgärden • Beslag RB 27:1 föremålet har betydelse för utredning om brott		Beslag taget från Uweiti, Ajman Anspråkstagare
Färg : Svart Anteckningar: Vänster.		
2020-5000-BG112607-6 Strumpor (1 st)	Platsbeskrivning Höger strumpa. Ajman hade strumpan på sig vid tillfället för girpandet.	Status Utlämnad
Ändamål med åtgärden • Beslag RB 27:1 föremålet har betydelse för utredning om brott		Beslag taget från Uweiti, Ajman Anspråkstagare
Färg : Svart Anteckningar: Höger		
2020-5000-BG112607-7 Skor (1 st)	Platsbeskrivning Vänster sko. Ajman hade skon på sig vid tillfället för gripandet.	Status Utlämnad
Ändamål med åtgärden • Beslag RB 27:1 föremålet har betydelse för utredning om brott		Beslag taget från Uweiti, Ajman Anspråkstagare
Fabrikat : Nike Anteckningar: Vänster	Färg : Svart	

Polisen

Beslagsprotokoll

FD till 2022-03-30

2020-5000-BG112607

Signerat av

Signerat datum

Diarienummer
5000-K1123172-20

Handläggande enhet
Region Syd, Grova brott 5
Rgn Syd

Föremålspunkter

2020-5000-BG112607-8 Skor (1 st)	Platsbeskrivning Höger sko. Ajman hade skon på sig vid tillfället för gripandet.	Status Utlämnad
Ändamål med åtgärden • Beslag RB 27:1 föremålet har betydelse för utredning om brott		Beslag taget från Uweiti, Ajman Anspråkstagare
Fabrikat : Nike Anteckningar: Höger	Färg : Svart	
2020-5000-BG112607-9 Kalsonger (1 st)	Platsbeskrivning Svarta kalsonger som Ajman hade på sig vid tillfället för gripandet.	Status Utlämnad
Ändamål med åtgärden • Beslag RB 27:1 föremålet har betydelse för utredning om brott		Beslag taget från Uweiti, Ajman Anspråkstagare
Färg : Svart		
2020-5000-BG112607-10 Påse (1 st)	Platsbeskrivning Påsen sattes på av polismän med anledning av bevissäkring. Avser vänster hand.	Status Förstörd
Ändamål med åtgärden • Beslag RB 27:1 föremålet har betydelse för utredning om brott		Beslag taget från Uweiti, Ajman Anspråkstagare
Anteckningar: Påse som Ajman hade på vänster hand under intransport.		
2020-5000-BG112607-11 Påse (1 st)	Platsbeskrivning Påsen sattes på av polismän med anledning av bevissäkring. Avser höger hand.	Status Förstörd
Ändamål med åtgärden • Beslag RB 27:1 föremålet har betydelse för utredning om brott		Beslag taget från Uweiti, Ajman Anspråkstagare
Anteckningar: Påse som Ajman hade på höger hand under intransport.		

Polisen

Beslagsprotokoll

Förenklad delgivning 2022-03-23

2020-5000-BG112609

Signerat av

Signerat datum

Diarienummer
5000-K1123172-20

Handläggande enhet
Region Syd, Grova brott 5
Rgn Syd

Misstänkt person Uweiti, Ajman, 19960821-0374	
Plats för verkställan Porslinsgatan 6 , Malmö	Datum och klockslag för verkställighet 2020-09-14 21:50
Beslutat av Ralfnert, Hampus	Verkställt av Hootak, Payam Holmström, Erik
Domstol för överklagan Malmö tingsrätt	Brott / Utredning utan brott 0337 - Försök, förberedelse och stämpling till mord eller dråp, med användning av skjutvapen, mot man 18 år eller äldre, obekanta

Föremålspunkter

2020-5000-BG112609-1
Mobiltelefon (1 st)

Platsbeskrivning
Anträffades i misstänkts ficka

Status
Utlämnad

Ändamål med åtgärden
- Beslag RB 27:1 föremålet har betydelse för utredning om brott

Beslag taget från
Uweiti, Ajman
Anspråkstagare

Fabrikat : Apple
Modell : 11 Pro
Färg : Svart
Anteckningar: Svart Iphone Skal

2020-5000-BG112609-2
Mobiltelefon (1 st)

Platsbeskrivning
Anträffades i misstänkts ficka

Status
Utlämnad

Ändamål med åtgärden
- Beslag RB 27:1 föremålet har betydelse för utredning om brott

Beslag taget från
Uweiti, Ajman
Anspråkstagare

Fabrikat : Apple
Modell : XS
Färg : Svart

2020-5000-BG112609-3
Mobiltelefon (1 st)

Platsbeskrivning
Anträffades i misstänkts ficka

Status
Utlämnad

Ändamål med åtgärden
- Beslag RB 27:1 föremålet har betydelse för utredning om brott

Beslag taget från
Uweiti, Ajman
Anspråkstagare

Fabrikat : Nokia
Färg : Svart

Polisen

Protokoll över husrannsakan

Sagas Gränd 17

Signerat av
Erik Orup
Signerat datum
2020-09-24

Enhet
Region Syd, Utredningsjour 6 PO Malmö

Diarienummer
5000-K1123172-20

Aktuell status
Verkställd

Misstänkt person

Grunduppgifter för tvångsmedlet

Datum och tid för beslut	Beslutsfattare	
2020-09-24 08:51	Morand, Lars	
Plats för verkställan	**Verkställt av**	**Datum och tid för verkställighet**
Lägenhet 1207. , Sagas gränd 17 , Malmö	Magnusson, Joel Orup, Erik Andersson, Oscar Rosén, Thomas	2020-09-24 15:43

Husrannsakan sker hos misstänkt	Personen hos vilken husrannsakan gjordes var närvarande
Nej	Nej

Ändamål med åtgärden	Brott
• Utröna omständigheter som kan ha betydelse för utredningen • Eftersökande av föremål som är underkastad beslag	0337 - Försök, förberedelse och stämpling till mord eller dråp, med användning av skjutvapen, mot man 18 år eller äldre, obekanta

Omfattning/direktiv
Eftersökande av föremål som är underkastad beslag samt utröna omständigheter som kan ha betydelse för utredning om brott.

Söka lägenhet samt biutrymme som tillhör aktuell lägenhet.

Övriga närvarande vid åtgärden

Övriga uppgifter om verkställighet

Beslag

2020-5000-BG117342

Åtgärder

Beslut

Typ	Datum och tid	Beslutsfattare
Husrannsakan	2020-09-24 08:51	Morand, Lars

Polisen

Beslagsprotokoll

Husrannsakan Sagas Gränd 17

2020-5000-BG117342

Signerat av

Signerat datum

Diarienummer
5000-K1123172-20

Handläggande enhet
Region Syd, Grova brott 5
Rgn Syd

Misstänkt person	
Plats för verkställan Lägenhet 1207. , Sagas gränd 17 , Malmö	Datum och klockslag för verkställighet 2020-09-24 15:43
Beslutat av Andersson, Malin	Verkställt av Orup, Erik Andersson, Oscar Rosén, Thomas Magnusson, Joel
Domstol för överklagan Malmö tingsrätt	Brott / Utredning utan brott 0337 - Försök, förberedelse och stämpling till mord eller dråp, med användning av skjutvapen, mot man 18 år eller äldre, obekanta

Föremålspunkter

2020-5000-BG117342-1 Mobiltelefon (1 st)	Platsbeskrivning Anträffades i tv-bänkens vänstra låda.	Status Utlämnad
Ändamål med åtgärden • Beslag RB 27:1 föremålet har betydelse för utredning om brott		Beslag taget från Kan ej anges Anspråkstagare
Fabrikat : Nokia	Färg : Svart	
2020-5000-BG117342-2 Mobiltelefon (1 st)	Platsbeskrivning Anträffades i tv-bänkens vänstra låda.	Status Utlämnad
Ändamål med åtgärden • Beslag RB 27:1 föremålet har betydelse för utredning om brott		Beslag taget från Kan ej anges Anspråkstagare
Fabrikat : Nokia	Färg : Ljusblå	
2020-5000-BG117342-3 Mobiltelefon (1 st)	Platsbeskrivning Anträffades i tv-bänkens vänstra låda.	Status Utlämnad
Ändamål med åtgärden • Beslag RB 27:1 föremålet har betydelse för utredning om brott		Beslag taget från Kan ej anges Anspråkstagare
Fabrikat : Nokia	Färg : Svart	

Polisen

Beslagsprotokoll

Husrannsakan Sagas Gränd 17

2020-5000-BG117342

Signerat av

Signerat datum

Diarienummer
5000-K1123172-20

Handläggande enhet
Region Syd, Grova brott 5
Rgn Syd

Föremålspunkter

2020-5000-BG117342-4 Diktafon (1 st)	Platsbeskrivning Anträffades i tv-bänkens vänstra låda.	Status Utlämnad
Ändamål med åtgärden • Beslag RB 27:1 föremålet har betydelse för utredning om brott		Beslag taget från Kan ej anges Anspråkstagare
Fabrikat : L8STAR	Färg : Orange	
2020-5000-BG117342-5 Sim-kort (1 st)	Platsbeskrivning Anträffades i tv-bänkens vänstra låda.	Status Utlämnad
Ändamål med åtgärden • Beslag RB 27:1 föremålet har betydelse för utredning om brott		Beslag taget från Kan ej anges Anspråkstagare
Operatör : Comviq Typ av kontantkort : Comviq Kontant Anteckningar: Kontantkort	Telefonnummer : 0736158307	
2020-5000-BG117342-6 Gps (1 st)	Platsbeskrivning GPS-tracker med tillhörande antenn. Anträffades i sängens vänstra förvaringsutrymme.	Status Utlämnad
Ändamål med åtgärden • Beslag RB 27:1 föremålet har betydelse för utredning om brott		Beslag taget från Kan ej anges Anspråkstagare
Färg : Svart		
2020-5000-BG117342-7 Vapen (1 st)	Platsbeskrivning Piprensare till vapen. Anträffades i sängens vänstra förvaringsutrymme.	Status Utlämnad
Ändamål med åtgärden • Beslag RB 27:1 föremålet har betydelse för utredning om brott		Beslag taget från Kan ej anges Anspråkstagare
Fabrikat : Piprensare till vapen.	Färg : Svart	

Polisen

Beslagsprotokoll

Husrannsakan Sagas Gränd 17

2020-5000-BG117342

Signerat av

Signerat datum

Diarienummer
5000-K1123172-20

Handläggande enhet
Region Syd, Grova brott 5
Rgn Syd

Föremålspunkter

2020-5000-BG117342-8 Mobiltelefon (1 st)	Platsbeskrivning Anträffades i det vänstra förvaringsutrymmet under sängen.	Status Utlämnad
Ändamål med åtgärden • Beslag RB 27:1 föremålet har betydelse för utredning om brott		Beslag taget från Kan ej anges Anspråkstagare
Fabrikat : Samsung	Färg : Vit	
2020-5000-BG117342-9 Mobiltelefon (1 st)	Platsbeskrivning Anträffades i sängens vänstra förvaringsutrymme.	Status Utlämnad
Ändamål med åtgärden • Beslag RB 27:1 föremålet har betydelse för utredning om brott		Beslag taget från Kan ej anges Anspråkstagare
Fabrikat : HTC	Färg : Silver	
2020-5000-BG117342-10 Mobiltelefon (1 st)	Platsbeskrivning Anträffades i den vänstra garderoben i sovrummet. Låg ovanpå en plånbok bakom en gul snusdosa.	Status Utlämnad
Ändamål med åtgärden • Beslag RB 27:1 föremålet har betydelse för utredning om brott		Beslag taget från Kan ej anges Anspråkstagare
Fabrikat : Nokia	Färg : Svart	
2020-5000-BG117342-11 Mobiltelefon (1 st)	Platsbeskrivning Anträffades i den vänstra garderoben i sovrummet inuti en beige ask.	Status Utlämnad
Ändamål med åtgärden • Beslag RB 27:1 föremålet har betydelse för utredning om brott		Beslag taget från Kan ej anges Anspråkstagare
Fabrikat : Samsung	Färg : Svart	

Polisen

Beslagsprotokoll

Husrannsakan Sagas Gränd 17

2020-5000-BG117342

Signerat av

Signerat datum

Diarienummer
5000-K1123172-20

Handläggande enhet
Region Syd, Grova brott 5
Rgn Syd

Föremålspunkter

2020-5000-BG117342-12 Mobiltelefon (1 st)	Platsbeskrivning Anträffades på soffan i vardagsrummet.	Status Utlämnad
Ändamål med åtgärden • Beslag RB 27:1 föremålet har betydelse för utredning om brott		Beslag taget från Kan ej anges Anspråkstagare
Fabrikat : Apple	Färg : Svart	
2020-5000-BG117342-13 Sim-kort (1 st)	Platsbeskrivning Anträffades i tv-bänkens vänstra låda.	Status Utlämnad
Ändamål med åtgärden • Beslag RB 27:1 föremålet har betydelse för utredning om brott		Beslag taget från Kan ej anges Anspråkstagare
Simkortsnummer : 89462046111123087253		
2020-5000-BG117342-14 Sim-kort (1 st)	Platsbeskrivning Anträffades i tv-bänkens vänstra låda.	Status Utlämnad
Ändamål med åtgärden • Beslag RB 27:1 föremålet har betydelse för utredning om brott		Beslag taget från Kan ej anges Anspråkstagare
Simkortsnummer : 89462046111300479919		

Polisen

Tjänsteanteckning

Ajman Uweitis adress

Signerad av

Signerad datum

Enhet	Diarienr
Region Syd, Grova brott 3 PO Malmö	5000-K1123172-20

Uppgiftslämnare	Datum	Tid
Söderberg, Göran	2020-09-24	08:24

Beslag verkställt	Material för analys
Nej	Nej

Mottaget	Mottaget datum	Tid

Sätt på vilket uppgift lämnats

Upprättad av
Göran Söderberg

Uppgiften avser
Ajman Uweitis

Uppgift
Sagas gränd 17, Lgh 1103 stämmer inte. På dörren står Kabalan. Vid kontroll på adressen visar det sig att det står 1207 på Ajmans adress som ligger på andra våningen.
Namnet på dörren är borttaget.

I tvättstugan så går Ajmans tvätt nyckel till bokningskolv 1207.

Göran Söderberg

Polisen

PM

Beträffande husrannsakan Sagas Gränd 17

Signerad av

Signerad datum

Enhet	Diarienr
Region Syd, BF-IGV 2 LPO Malmö Norr	5000-K1123172-20

Uppgiftslämnare	Datum	Tid
Rosén, Thomas	2020-09-24	17:29

Beslag verkställt	Material för analys
Nej	Nej

Mottaget	Mottaget datum	Tid

Sätt på vilket uppgift lämnats

Upprättad av
Thomas Rosén

Uppgiften avser

Uppgift

Undertecknad med flera verkställde en husrannsakan i en lägenhet på Sagas Gränd 17, samt i tillhörande förråd i ärende K1123172-20.

Husrannsakan verkställdes 2020-09-24 klockan 15:43.

I lägenheten anträffades det följande saker som togs i beslag:
-8 mobiltelefoner.
-3 stycken SIM-kort.
-1 styck GPs- tracker.
-1 styck piprensare till ett vapen.
-1 styck diktafon.

Inga av mobiltelefonerna är skickad för teknisk undersökning.
Se beslag, bilder i Filip samt bildkollage.

Förutom ovan anträffades det en mindre mängd doping samt en mindre mängd extasy tabletter i lägenheten. Ny anmälan upprättades beträffande narkotikabrott innehav, se K1170885-20.

Inget anträffades i förrådet. Samma nyckel gick till både lägenheten samt till hänglåset som satt på förrådet.

Nyckeln till lägenheten/förrådet lämnades till Inre befäl.

//Pinsp Thomas Rosén

Polisen

Protokoll över husrannsakan

Signerat av
Christian von Malmborg
Signerat datum
2020-09-24

Enhet
Region Syd, Grova brott 3 PO Malmö

Diarienummer
5000-K1123172-20

Aktuell status
Verkställd

Misstänkt person
El-Ali, Mohammad

Grunduppgifter för tvångsmedlet

Datum och tid för beslut	Beslutsfattare	
2020-09-24 08:59	Morand, Lars	
Plats för verkställan	**Verkställt av**	**Datum och tid för verkställighet**
Oshögavägen 186 , Oxie	Sandström, Calle Gillfors, David Agus, Erol	2020-09-24 12:00

Husrannsakan sker hos misstänkt	Personen hos vilken husrannsakan gjordes var närvarande
Ja	Nej

Ändamål med åtgärden	Brott
• Utröna omständigheter som kan ha betydelse för utredningen • Eftersökande av föremål som är underkastad beslag	0337 - Försök till mord

Omfattning/direktiv
Eftersöka föremål som är underkastat beslag/förvar. Utröna omständigheter som kan ha betydelse för utredning av brott.

Övriga närvarande vid åtgärden

Övriga uppgifter om verkställighet

Beslag
Nej

Åtgärder

Beslut

Typ	Datum och tid	Beslutsfattare
Husrannsakan	2020-09-24 08:59	Morand, Lars

Polisen

Husrannsakan Oshögavägen 186 (maskad)

Signerat av

Signerat datum

Enhet	Diarienr
Region Syd, Grova brott 5 Rgn Syd	5000-K1123172-20

Originalhandlingens förvaringsplats	Datum	Tid
	2024-05-06	08:32

Involverade personer	Personnummer/Orgnr	Roll
N'guessan, Affoue Paulette		Berörd person

Involverad personal	Funktion
Erika Jakobsson	Uppgiftslämnare

Berättelse

Ut maskar personnummer. Omnämnd person läggs in som berörd person. Originalhandling finns i slasken.

/
Erika Jakobsson
Utredare

Polisen

PM

Husrannsakan Oshögavägen 186

Signerad av

Signerad datum

Enhet	Diarienr
Region Syd, BF-IGV 7 LPO Malmö Söder	5000-K1123172-20

Uppgiftslämnare	Datum	Tid
Sonnerup, Tomas	2020-10-02	15:38

Beslag verkställt	Material för analys
Nej	Nej

Mottaget	Mottaget datum	Tid

Sätt på vilket uppgift lämnats

Upprättad av
Tomas Sonnerup

Uppgiften avser

Uppgift
Undertecknad med kollegor genomför husrannsakan av lägenheten.

I lägenheten finns en kvinna [redacted] och två barn.

Lägenheten är välstädad och välordnad och efter samtal med lägenhetsinnehavaren så gjordes bedömningen att ingen husrannsakan behövdes genomföras.

Lägenhetsinnehavaren uppger att hon hyr i andra hand.
Lägenhetsinnehavaren uppger att Mohammad El-Ali kommer en gång i månaden och hämtar hyran.

Inget tyder på att någon annan bor i lägenheten än [redacted] samt hennes två barn.

Pa T.Sonnerup

Polisen

Protokoll över husrannsakan

Signerat av
Malin Andersson
Signerat datum
2022-03-10

Enhet
Region Syd, Grova brott 3 PO Malmö

Diarienummer
5000-K1123172-20

Aktuell status
Verkställd

Misstänkt person
El-Ali, Omar Diab

Grunduppgifter för tvångsmedlet

Datum och tid för beslut	Beslutsfattare	
2020-09-15 17:00	Morand, Lars	
Plats för verkställan	**Verkställt av**	**Datum och tid för verkställighet**
I lgh 1102 samt i biutrymmen , Östra Kristinelundsvägen 9 , Malmö	Andersson, Malin	2020-09-15 20:00

Husrannsakan sker hos misstänkt	Personen hos vilken husrannsakan gjordes var närvarande
Ja	Nej

Ändamål med åtgärden	Brott
• Utröna omständigheter som kan ha betydelse för utredningen • Eftersökande av föremål som är underkastad beslag • Eftersökande av person	0337 - Försök till mord

Omfattning/direktiv
Eftersöka person, eftersöka föremål som är underkastat beslag/förvar.

Övriga närvarande vid åtgärden

Övriga uppgifter om verkställighet
Verkställighetsdatum och tid är godtyckliga då tvångsmedel idag dagens datum 2022-03-10 inte var verkställda. det har ej gått att utreda korrekt tid och personal för verkställighet

Beslag
Nej

Åtgärder

Beslut

Typ	Datum och tid	Beslutsfattare
Husrannsakan	2020-09-15 17:00	Morand, Lars

Polisen

Protokoll över avspärrning

Signerat av
Ellen Gunnarsson
Signerat datum
2020-09-15

Enhet
Region Syd, Utredningsjour 6 PO Malmö

Diarienummer
5000-K1123172-20

Aktuell status
Avspärrning hävd

Grunduppgifter för tvångsmedlet

Datum och tid för beslut	Beslutsfattare	
2020-09-14 21:20	Ralfnert, Hampus	
Plats för avspärrning	**Verkställt av**	**Datum och tid för verkställighet**
Sörbäcksgatan , Malmö	Petersson, Johan Jibbers, Jenny	2020-09-14 21:20

Brott
0337 - Försök till mord

Ändamål med åtgärden
- Kan antagas ha betydelse för utredningen

Omfattning/Direktiv
Säkra brottsplatsen och säkra eventuella spår.
Inre avspärrningen avser vändzonen på Sörbäcksgatan, upp till hus nummer 45 samt upp till gångbanan mot Lorensborgsgatan.

Övriga närvarande vid åtgärden	Övriga uppgifter om verkställigheten

Beslut

Typ	Datum och tid	Beslutsfattare
Avspärrning	2020-09-14 21:20	Ralfnert, Hampus
Häva	2020-09-15 01:37	Ralfnert, Hampus

Polisen

Protokoll över avspärrning

Signerat av
Ellen Gunnarsson
Signerat datum
2020-09-15

Enhet
Region Syd, Utredningsjour 6 PO Malmö

Diarienummer
5000-K1123172-20

Aktuell status
Avspärrning hävd

Grunduppgifter för tvångsmedlet

Datum och tid för beslut	Beslutsfattare	
2020-09-14 21:30	Ralfnert, Hampus	
Plats för avspärrning	**Verkställt av**	**Datum och tid för verkställighet**
Sörbäcksgatan , Malmö	Nordgren, Mikaela Gunnarsson, Ellen	2020-09-14 21:30

Brott
0337 - Försök till mord

Ändamål med åtgärden
- Kan antagas ha betydelse för utredningen

Omfattning/Direktiv
Säkra brottsplatsen och säkra eventuella spår.
Yttre avspärrningen avser hela Sörbäcksgatan från gångbanan mot Lorensborgsgatan till korsningen Hyllievångsvägen, inklusive parkeringen.

Övriga närvarande vid åtgärden	Övriga uppgifter om verkställigheten

Beslut

Typ	Datum och tid	Beslutsfattare
Avspärrning	2020-09-14 21:30	Ralfnert, Hampus
Häva	2020-09-15 01:37	Ralfnert, Hampus

Polisen

Protokoll över avspärrning

Signerat av
Annika Hansson
Signerat datum
2020-10-01

Enhet
Region Syd, Grova brott 3 PO Malmö

Diarienummer
5000-K1123172-20

Aktuell status
Avspärrning hävd

Grunduppgifter för tvångsmedlet

Datum och tid för beslut	Beslutsfattare	
2020-09-15 18:00	Hansson, Annika	
Plats för avspärrning	**Verkställt av**	**Datum och tid för verkställighet**
lgh 1006 , Hålsjögatan 15 , Malmö	Pålsson, Esthon	2020-09-15 18:30

Brott
0337 - Försök till mord

Ändamål med åtgärden
- Kan antagas ha betydelse för utredningen

Omfattning/Direktiv
Aktuell lägenhet skall spärras av i avvaktan på teknisk undersökning.

Övriga närvarande vid åtgärden	Övriga uppgifter om verkställigheten
Oliver Nilsson 0761-179990	

Beslut

Typ	Datum och tid	Beslutsfattare
Avspärrning	2020-09-15 18:00	Hansson, Annika
Häva	2020-09-30 14:30	Morand, Lars

Polisen

PM

Iakttagelser från Circle K Ollebo

Signerad av

Signerad datum

Enhet	Diarienr
Region Syd, Utredningsjour 6 PO Malmö	5000-K1123172-20

Uppgiftslämnare	Datum	Tid
Svarrer, Pethra	2020-09-15	09:39

Beslag verkställt	Material för analys
Nej	Nej

Mottaget	Mottaget datum	Tid

Sätt på vilket uppgift lämnats

Upprättad av
Pethra Svarrer

Uppgiften avser
Pm från OlleBo

Uppgift

Iakttagelser 2020-09-14, Cirkle K Ollebo

Vid kl. 15:00 observeras pb OWO526 när den parkerar vid pumparna Cirkle K Ollebo i Malmö. En okm går in i butiken och handlar medan minst en person sitter kvar i bilen. Okm ser ut att ha svarta Adidasbyxor på sig.

KL 15:50 observeras OWO526 tillsammans med YXR400 när de parkerat bredvid varandra på baksidan av Cirkle K Ollebo. OWO526 har backat in och parkerat medan YXR400 har parkerat på vanligt sätt till vänster om OWO526. Bilarna står på samma sida som där hyrsläpen står parkerade. Flera okm lämnar från bilarna för att gå mot entrén till Cirkle K.

I tjänsten
U0022189

Polisen

Inköp av Walki-Talki (Kom-radio) (maskad)

Signerat av

Signerat datum

Enhet	Diarienr
Region Syd, Grova brott 5 Rgn Syd	5000-K1123172-20

Originalhandlingens förvaringsplats	Datum	Tid
	2024-04-24	11:06

Involverade personer	Personnummer/Orgnr	Roll
Ihsan-Wahid, Hassan		Berörd person

Involverad personal	Funktion
Erika Jakobsson	Uppgiftslämnare

Berättelse

Ut har maskat personnummer. Originalhandling finns i slasken.

/
Erika Jakobsson
Utredare

Polisen

PM

Inköp Walki-Talki (Kom-radio)

Signerad av

Signerad datum

Enhet	Diarienr
Region Syd, Grova brott 3 PO Malmö	5000-K1123172-20

Uppgiftslämnare	Datum	Tid
Kronberg, Johan	2020-09-18	12:43

Beslag verkställt	Material för analys
Nej	Nej

Mottaget	Mottaget datum	Tid

Sätt på vilket uppgift lämnats

Upprättad av
Johan Kronberg

Involverade personer	Personnummer/Orgnr	Roll
Ihsan-Wahid, Hassan		Berörd person

Uppgiften avser
Inköp av Walki-Talki samt hyra av släp Cirkle K Ollebo

Uppgift

Uppgift från okänd uppgiftslämnare gjorde gällande att Hassan Ihsan-Wahid varit inne på Cirkle K Ollebo den 14/9.
Undertecknad kontaktade Cirkle k och de fick fram att en Hassan Ihsan-Wahid varit inne kl 15:54 och hyrt ett släp. För att hyra ett släp måste man uppvisa ett körkort.
Personen som hyrde släpet legitimerade sig med ett Svenskt körkort utställt på 911018-4794 Hassan Ihsan-Wahid. Denne handlade även 2 Kom-radios.
Hyran för släpet och kostnaden för radion samt batterier betalades kontant.
Cirkle K har övervakningskameror vid bl.a. kassan där köpet skedde.
Bildkvalitén är inte den bästa men man ser att en mansperson
Se bilagor med:
1: Kontraktet på släpvagnshyran (kopia)
2: Kassakvitto(Kopia) från Cirkle K
3: Foto på den som legitimerar sig med ovan körkort.

CIRCLE K

Hyresavtal Bokningsnr: 11830259 Sida 1(1)

Hyresavtal Returnr **87406**

Station	**CIRCLE K DETALJIST AB**	Tel station	**+46 040 467610**
Adress	**OLLEBOVÄGEN 4**	Fax station	**+46 040 467620**
	218 45 VINTRIE	Organisationsnr	**556020-3282**

Öppettider	Mån-Fre	Lör	Sön
Biluthyrning	06:00-22:00	06:00-22:00	06:00-22:00

circlek.se

Hyrestagare Version **4**

Namn	**HASSAN IHSAN-WAHID**	Bokad	**Station**
Referens		Persnr	[redacted]
Adress	**REGISSÖRGATAN 1 LGH 1401**	Kundnr	**03951781**
		Föd.datum	
	215 83 MALMÖ	Korttyp	
Tel bostad			
Tel arbete			
Tel mobil	**+46 0735 298015**		

Specifikation

Benämning	Beskrivning	
Objekt 1	**YPX653 Släp m nätgrind**	
Grupp	Släp nätgrind	
Prislista	Rek.prislista	
Sk.kostnadsred.	JA	
Utlämnad	**2020-09-14 15:52**	**88 km**
Inlämnad	**2020-09-14 17:04**	**88 km**
Sum.körsträcka		**0 km**

Prisberäkning

Kostnadstyp	Antal	á-pris	Belopp Försäkr.b	Belopp Kund
0-4 timmar	1.0	209,00	0,00	209,00
Skadekostnadsred	1.0	0,00	0,00	0,00
Subtotal			**0,00**	**209,00**
Totalt för objekt YPX653			**0,00**	**209,00**
Summa samtliga objekt			**0,00**	**209,00**
Varav moms			0,00	41,80
Avgår deponering				-209,00

ATT BETALA **SEK** **0,00**
EUR **0,00**

Får ej föras ut ur landet utan uthyrarens medgivande.

Rökning och pälsdjur är förbjudna i våra hyrbilar.

Deponering/övrigt

YPX653 - Deponering (Kontant) 209,00 2020-09-14

Skador

YPX653 - vänster blinkers funkar ej

Uthyrare	Hyrestagare/Förare
Objektet besiktigat och mottaget. Ovanstående belopp kvitteras.	Objektet återlämnas och jag försäkrar att objektet ej varit inblandad i trafikolycka eller utsatt för annan skada än vad som rapporterats enligt detta avtal. Deponeringsbelopp enligt ovan återbetalat.

Hyrestagaren samtycker till att namn, adress, tel nr, person/org nr. samt hyresdata antecknas i register hos Circle K Sverige AB.

CIRCLE K

Circle K Vintrie
Ollebovägen 4
218 45 Vintrie
tel: 040-467610
Org.nr: 556020-3282

Löp.nr 3573 Kassa nr 1
Säljare nr 7 Therese
Datum 2020-09-14 Tid 15:54

BATTERI LR03 A	49,00
BATTERI LR03 A	49,00
KAMPANJRABATT	19,00-
WALKIE-TALKIE	299,90
SLÄPVAGNSUTHYR	209,00

Totalt 587,90 SEK

Kontant Terminal 700,00 SEK

Växelpengar 112,00-

öresavrundning 0,10-

Moms %	Moms	Netto	Brutto
25,00	117,58	470,32	587,90

** KOPIA **

KVITTO

Tack för besöket!
Kör försiktigt!

Cirkle K Ollebo

Hämtat in film avseende ett tips om köp av Walki-talkis den 14/9-20 kl 15:54

Kamerasystemets tid är 14 min 3 sek efter CEST
(Kl 16:00 visas som 15:46)

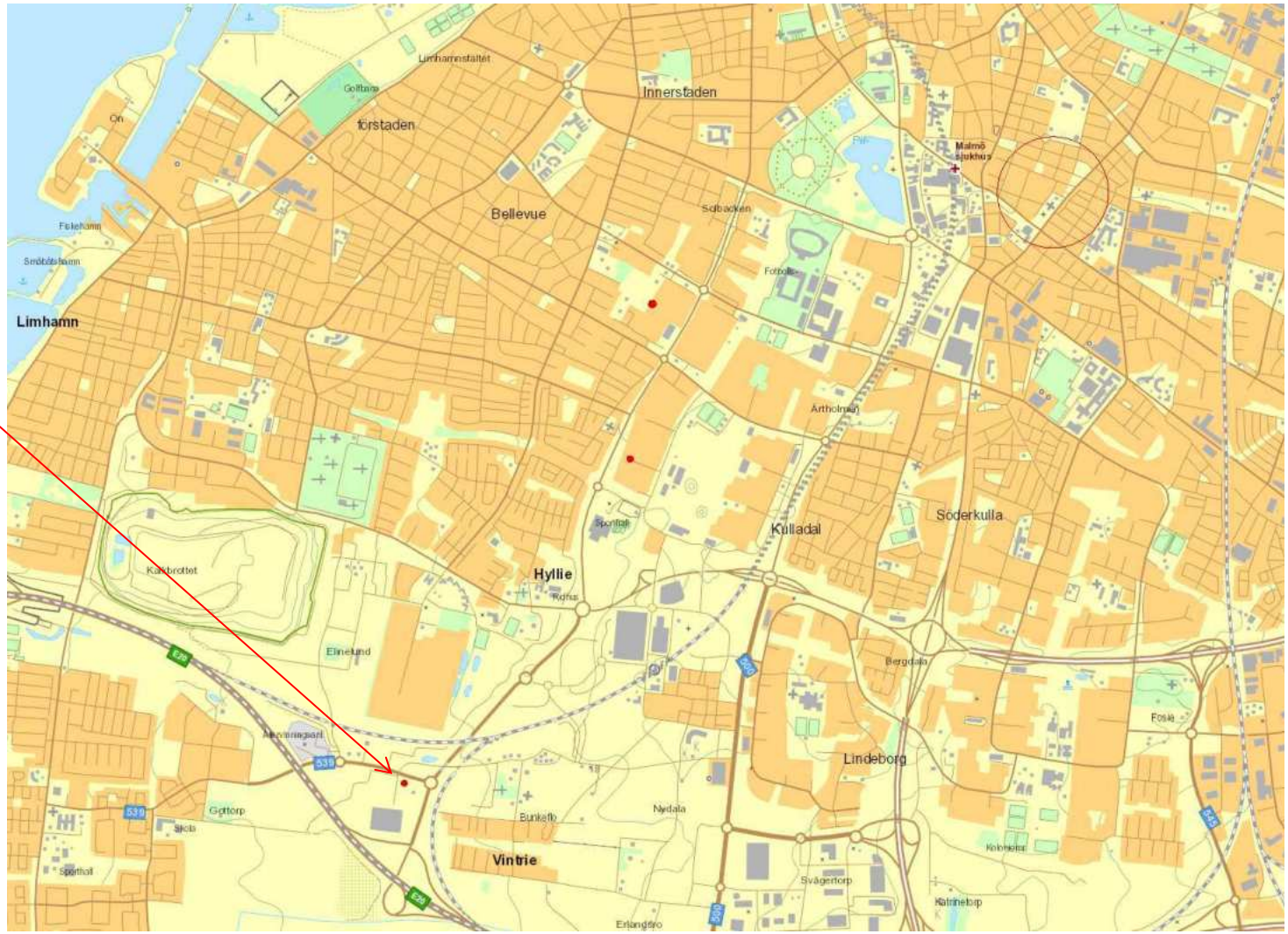

2024-04-14 12:38:48

2020-03-14 12:38:21

14:04:21 2020-02-14

2024-03-14 12:40:46

2020-04-14 12:40:21

2024-04-14 12:40:22

2020-02-14 12:41:00

2020-03-14 12:41:10

2020-03-14 12:41:43

2020-03-14 12:38:21

Polisen

PM

Inhämtning kvitto Circle K (Statoil)

Signerad av

Signerad datum

Enhet	Diarienr
Region Syd, Grova brott 3 PO Malmö	5000-K1123172-20

Uppgiftslämnare	Datum	Tid
Cederholm, André	2020-10-15	11:48

Beslag verkställt	Material för analys
Nej	Nej

Mottaget	Mottaget datum	Tid

Sätt på vilket uppgift lämnats

Upprättad av
André Cederholm

Uppgiften avser
Kvitto Circle K (Statoil) inhämtat

Uppgift

20-10-15 kl:10:25 Cederholm/Lindfors har efter kontakt med personal inhämtat kvitto på aktuellt köp(20-09-14 kl:15:02) på Círcle K Vintrie (Ollebovägen 4 Malmö). Se bifogad bilaga.

Avrapporterande polisman
André Cederholm

Ollebovägen 4 Systemdeta
21845 VINTRIE

Linje

*** B0005491217_01_20200914$ ***
Löp.nr 3525 Kassa nr 1
Säljare nr 7 Therese
Datum 2020-09-14 Tid 15:01
Varenr. 9002490215408
RED BULL 250ML 26,00
Varenr. 1005888
PANT 1KR 1,00
Varenr. 9002490215408
RED BULL 250ML 26,00
Varenr. 1005888
PANT 1KR 1,00
Varenr. 9002490215408
RED BULL 250ML 26,00
KAMPANJRABATT Id 61883 26,00-
Varenr. 1005888
PANT 1KR 1,00
HK Svarskod 125 ISO 125 (Oktan 00) för:
516815XXXXXX5585
RRN 247310190458
POS Svarskod (Oktan 00) för:
516815XXXXXX5585
RRN 247310190459
15:01 POS: KK 516815XXXXXX5585
*** Validerat offline från BOS ***
Totalt 55,00 SEK
Kort 55,00 SEK
12,00 5,91 49,09 55,00

2020-09-14 15:01
KÖP SEK 55,00

--o

Ollebovägen 4
21845 VINTRIE

Systemdeta

Linje

Debit MasterCard PSN: 00
CONTACTLESS
516815XXXXXX5585
TERM: 24731R101-190459
KC3 Butiksnr. 120006
ATC:00035 AED: 000000
AID: A0000000041010
ARC:Y1 STATUS:
AUT.KOD:
REF:190459 Auktoriserad
TVR:00 00 00 00 00 TSI:0000
REFNR: 247310190459
Datum 2020/09/14 Tid 15:01 1/ 1 3525
15:02 T 5 Seq No 8494 Kontroll 669817
15:02 KK 457241 0 457241XXXXXX1129
15:02 545,66 /L40,33/P13,53/P5/B:63
15:03 T 7 Seq No 8493 Kontroll 912335
15:03 KK 522660 0 522660XXXXXX1903
15:03 770,24 /L53,01/P14,53/P7/B:64

==o

Polisen

PM

Bakspårning av inköpt Walkie Talkie

Signerad av

Signerad datum

Enhet	Diarienr
Region Syd, Grova brott 5 Rgn Syd	5000-K1123172-20

Uppgiftslämnare	Datum	Tid
Nyquist, Elina	2024-04-30	10:06

Beslag verkställt	Material för analys
Nej	Nej

Mottaget	Mottaget datum	Tid

Sätt på vilket uppgift lämnats

Upprättad av
Elina Nyquist

Uppgiften avser
Bakspårning av inköpt Walkie Talkie

Uppgift

Syfte med utredningsåtgärden som redovisas nedan var att ta reda på om walkie talkie BG133094-1 anträffad i fordon YXR400 2020-09-14 var av samma modell som den walkie talkie som enligt kvitto köpts på Circle K Vintrie i Malmö 2020-09-14 kl. 15:54.

Beslaget hävdes den 2022-02-09. Bilder på walkie talkie har erhållits från FILIP och kvitto från köpet på Circle K återfanns som ett externt dokument.

Mailkontakt har tagits med kundservicen på Circle K, samt Kjell & Co då de säljer en del av sitt sortiment i Circle Ks butiker.

Aktuellt kvitto översändes till Circle K med frågeställning om att få mer information om den walkie talkie som enligt kvittot sålts.

En excel-lista över sålda walkie talkies på alla stationer i Sverige mellan perioden 2020-05-07 och 2022-04-25 översändes. Mellan perioden 2020-05-07 och 2021-02-06 hade det endast sålts en modell *Item Name: KC WALKIE-TALKIE: PMR WALK N Item number: 1154925.*
I excel-listan fanns ett köp registrerat på en såld *KC WALKIE-TALKIE: PMR WALK N* på Circle K i Vintre med samma datum och tid som på kvittot. Kompletterande information via mail inkom att produkten hade EAN (European Article Number): 7309860970182.

Kjell & Co uppgav att walkie talkie med EAN (European Article Number): 7309860970182 hade artikelnummer 97018, såldes i butik mellan 2017-2022 och hade utgått eller var utgående i deras sortiment. Bild på aktuell walkie talkie och ett planogram över hur produkterna från Kjell & Co från 2020 skulle ställas upp i monter hos Circle K översändes till undertecknad (Se bilaga).

På bilden och planogrammet ses en modell av walkie talkie som överensstämmer med den som anträffades i YXR400.

Bedömningen är således att den walkie talkie som såldes på Circle K Vintrie 2020-09-14 är av samma modell som den som anträffades i YXR400.

Polisassistent

Elina Nyquist

Bildbilaga över BG133094-1, kvitto på inköp, samt bilder erhållna från Kjell & Co.

Figur 1. BG133094-1 Walkie talkie anträffad i handskfack till YXR400.

CIRCLE K

Circle K Vintrie
Ollebovägen 4
218 45 Vintrie
tel: 040-467610
Org.nr: 556020-3282

Löp.nr 3573 Kassa nr 1
Säljare nr 7 Therese
Datum 2020-09-14 Tid 15:54

BATTERI LR03 A	49,00
BATTERI LR03 A	49,00
KAMPANJRABATT	19,00-
WALKIE-TALKIE	299,90
SLÄPVAGNSUTHYR	209,00
Totalt	587,90 SEK
Kontant Terminal	700,00 SEK
Växelpengar	112,00-
öresavrundning	0,10-

Moms %	Moms	Netto	Brutto
25,00	117,58	470,32	587,90

** KOPIA **

KVITTO

Tack för besöket!
Kör försiktigt!

Figur 2. Kassakvitto från Circle K Vintrie 2020-09-14 kl. 15:54.

Figur 3. Bild erhållen från Kjell & Co. Walkie Talkie med EAN: 7309860970182 och serienummer 97018. I Circle K´s system omnämns produkten med "Item Number 1154925" och "Item Name: KC WALKIE-TALKIE: PMR WALK N".

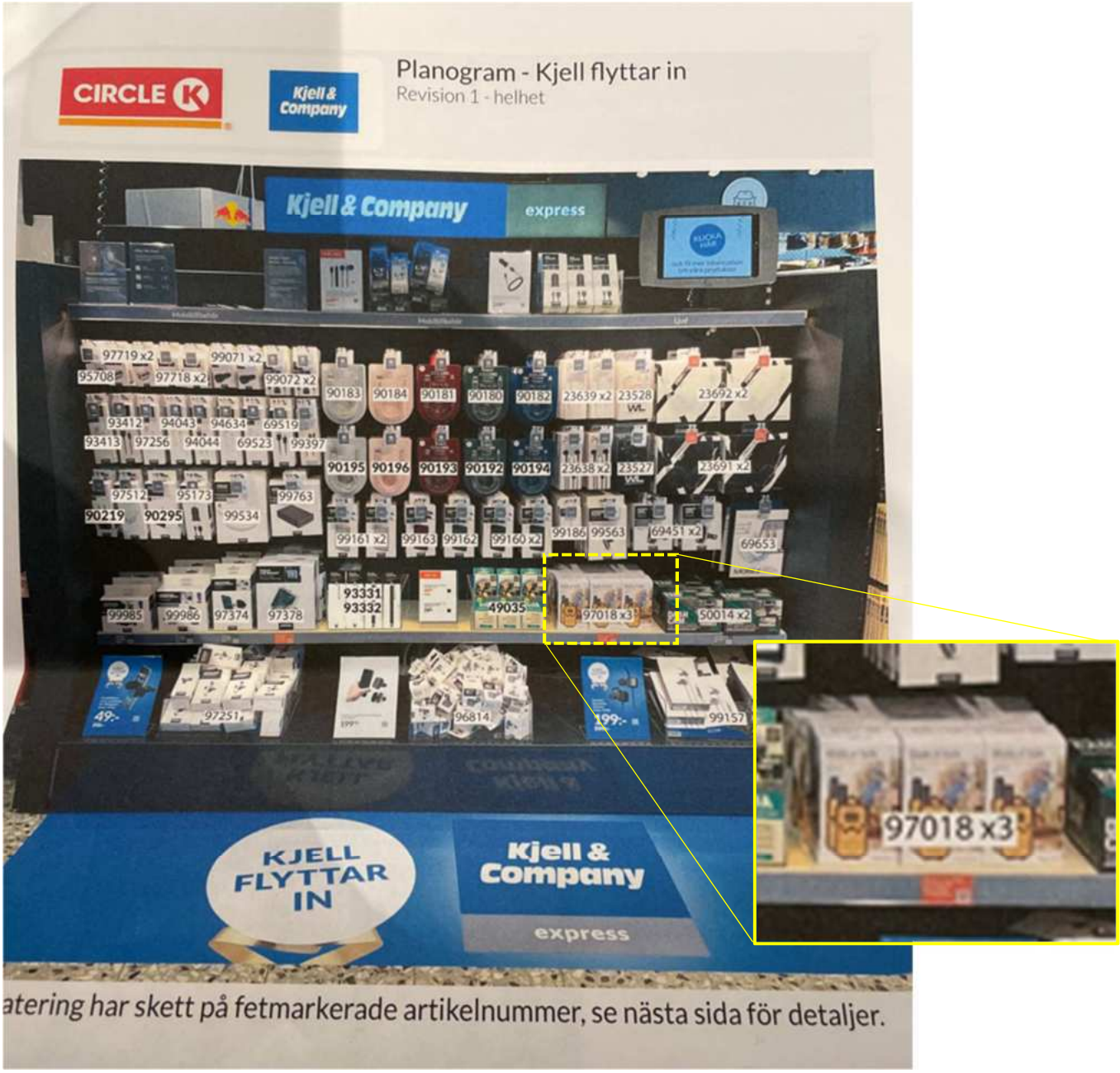

Figur 4. Planogram erhållet från Kjell & Co över hur deras varor skulle presenteras i butik hos Circle K 2020. Aktuell walkie talkie med serienummer 97018 ses i infälld bild.

Polisen

Tjänsteanteckning

Filmlogg Ollebo Circle K

Signerad av

Signerad datum

Enhet	Diarienr
Region Syd, Grova brott 5 Rgn Syd	5000-K1123172-20

Uppgiftslämnare	Datum	Tid
Stafström, Mattias	2020-09-23	08:49

Beslag verkställt	Material för analys
Nej	Nej

Mottaget	Mottaget datum	Tid

Sätt på vilket uppgift lämnats

Upprättad av
Charlotta Kirchhoff Hansson

Uppgiften avser
Filmlogg Ollebo Circle K

Uppgift

Film från Cirkle K Ollebovägen Vintrie, Kameran över entrén i butiken var ur funktion.
Ingen Kameraövervakning på baksidan av macken. Film från kamera inne vid kassan från två vinklar, film från de vanliga bensinpumparna samt från lastbilspumpen.
Klockan i filmen går ca 14 minuter fel, se bild på klockor.

Film från händelsen när MT handlar comradio samt hyr släp.

23/9 Mattias Stafström

Polisen

PM

Rätt tid övervakningskamera Cirkle K Ollebo

Signerad av

Signerad datum

Enhet
Region Syd, Grova brott 3 PO Malmö

Diarienr
5000-K1123172-20

Uppgiftslämnare	Datum	Tid
Stafström, Mattias	2020-10-05	08:21

Beslag verkställt
Nej

Material för analys
Nej

Inträffat på

Adress
Ollebovägen

218 45 Vintrie

Platsbeskrivning

Inträffat mellan
2020-09-17 11:00

och
2020-09-17 11:05

Mottaget

Mottaget datum

Tid

Sätt på vilket uppgift lämnats

Upprättad av
Mattias Stafström

Uppgiften avser
Rätt tid övervakningskamera Cirkle K Ollebo

Uppgift
Vid kontroll av rätt tid mot kamerasystemet på Cirkle K Ollebo upptäcktes en stor tidsdifferens. När filmen granskas skall det läggas till 14 minuter och tre sekunder för att få rätt tid. En bilaga där man kan se kamerasystemet i bakgrunden bifogas.

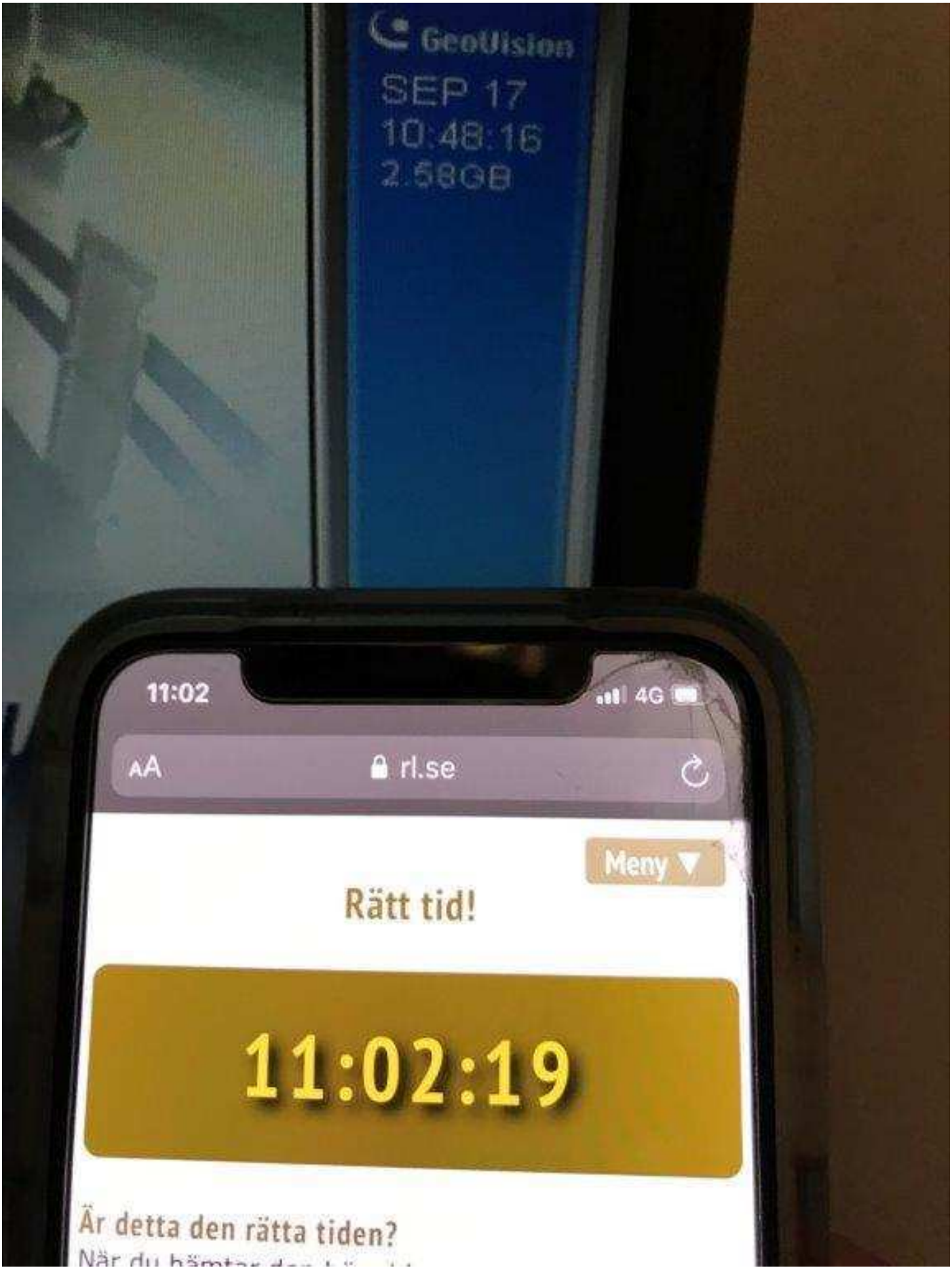
GeoVision
SEP 17
10:48:16
2.58GB
11:02
4G
AA
rl.se
Meny
Rätt tid!
11:02:19
Är detta den rätta tiden?

Polisen

PM

Omar El Ali på Circle K och Arena livs

Signerad av

Signerad datum

Enhet	Diarienr
Region Syd, Grova brott 3 PO Malmö	5000-K1123172-20

Uppgiftslämnare	Datum	Tid
Malmros, Kristian	2020-10-16	15:59

Beslag verkställt	Material för analys
Nej	Nej

Mottaget	Mottaget datum	Tid

Sätt på vilket uppgift lämnats

Upprättad av
Kristian Malmros

Uppgiften avser

Uppgift

Omar El-Alis kontokort har använts på Circle K och Arena livs den 14 september, övervakningsfilm har inhämtats och visar personen som använder kortet vid köptillfällena.

Se bifogat dokument.

/Kristian Malmros

Omar El-Ali

Circle K Ollebo den 14 september kl. 15:02

Uppgifter från Swedbank, transaktion med Omars kontokort

Kortnummer 516815******5585			Kundnummer 19931001-7257		
Datum, tid	**Belopp**	**Bankomat/Butik**	**Ort**	**Köpmiljö**	**Gdkt/nekat**
2020-09-14 15:02:43	55.00	CIRCLE K VINTRIE	VINTRIE	Köp i terminal	Godkänd

Från bensinmackens övervakningskamera. Klockan i filmen går 14 minuter efter verklig tid.
Tid och datum är spegelvända.

Inhämtat kvitto på aktuellt köp

```
STATOIL VINTRIE
Ollebovägen 4                                   Systemdet
21845 VINTRIE

-------------------------------------------------------

Linje
-------------------------------------------------------
*** B0005491217_01_20200914$ ***
Löp.nr 3525                    Kassa nr  1    .
Säljare nr  7      Therese
Datum 2020-09-14                 Tid 15:01
Varenr. 9002490215408
RED BULL 250ML                       26,00
Varenr. 1005888
PANT 1KR                              1,00
Varenr. 9002490215408
RED BULL 250ML                       26,00
Varenr. 1005888
PANT 1KR                              1,00
Varenr. 9002490215408
RED BULL 250ML                       26,00
KAMPANJRABATT  Id 61883              26,00-
Varenr. 1005888
PANT 1KR                              1,00
HK Svarskod 125 ISO 125 (Oktan 00) för:
516815XXXXXX5585
RRN 247310190458
POS Svarskod (Oktan 00) för:
516815XXXXXX5585
RRN 247310190459
15:01 POS: KK  516815XXXXXX5585
*** Validerat offline från BOS ***
Totalt             55,00  SEK
Kort               55,00  SEK
 12,00      5,91       49,09        55,00
----------------------------------------
2020-09-14                         15:01
KÖP                       SEK      55,00

                                                      --
```

Omar El-Ali

Arena Livs den 14 september kl. 19:06

Uppgifter från Swedbank, transaktion med Omars kontokort

Kortnummer 516815******5585			Kundnummer 19931001-7257		
Datum, tid	**Belopp**	**Bankomat/Butik**	**Ort**	**Köpmiljö**	**Gdkt/nekat**
2020-09-14 19:06:00	238.00	ARENA LIVS	MALMO	Köp i terminal	Godkänd

Från Arena Livs övervakningskamera

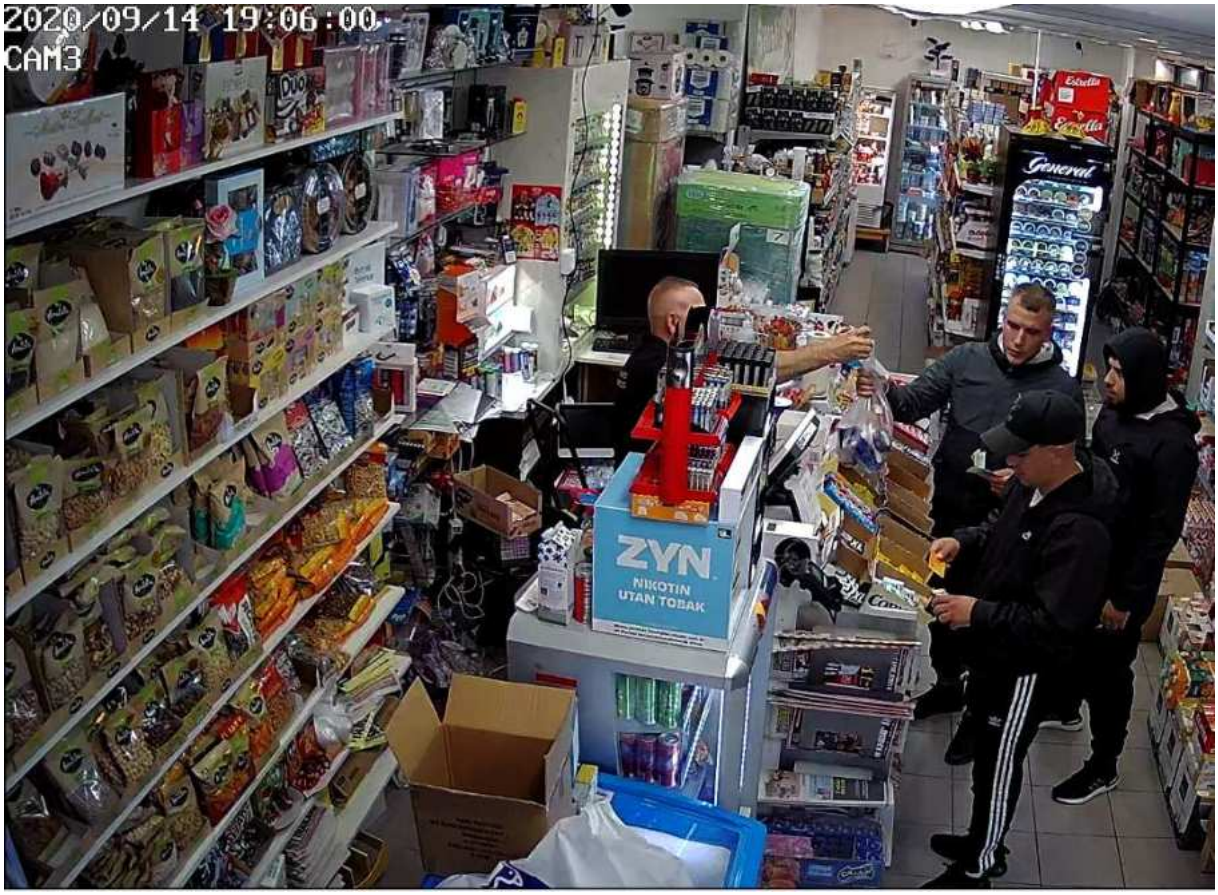

Polisen

PM

Granskning övervakningsfilm Ollebo bensinpumpar

Signerad av

Signerad datum

Enhet	Diarienr
Region Syd, Grova brott 3 PO Malmö	5000-K1123172-20

Uppgiftslämnare	Datum	Tid
Hedicke, Sara	2020-09-25	14:03

Beslag verkställt	Material för analys
Nej	Nej

Mottaget	Mottaget datum	Tid

Sätt på vilket uppgift lämnats

Upprättad av
Sara Hedicke

Uppgiften avser

Uppgift

Granskning har gjorts av samtlig övervakningsfilm från Circle K Ollebo bensinpumpar datum 200914 mellan klockan 15.35-15.45, i syfte att se när Hassan med okänd man kommer ut ur butiken.

Inga iakttagelser av intresse i dagsläget.

200930, Malmö.
Sara Hedicke.

Polisen

PM, Omgranskning övervakningsfilm Circle K, Ollebo

Signerat av

Signerat datum

Enhet	Diarienr
Region Syd, Grova brott 5 Rgn Syd	5000-K1123172-20

Originalhandlingens förvaringsplats	Datum	Tid
	2024-06-10	19:35

Involverade personer	Personnummer/Orgnr	Roll
Al-Qassab, Ahmed		Berörd person
El-Ali, Omar		Berörd person
Ihsan-Wahid, Hassan		Berörd person

Involverad personal	Funktion
Charlotta Kirchhoff Hansson	Uppgiftslämnare

Berättelse

Omgranskning-PM övervakningsfilm Circle K, Ollebo.

Polisen

Datum 2024-06-10

Infoklass Ej klassad

Diarienr (åberopas) 5000-K1123172-20

Polismyndigheten
Region Syd
Utredningssektionen
Grova brott

Omgransknings-PM övervakningsfilm Circle K, Ollebo.

Med anledning av att intressanta, för utredningen personer och bilar har iakttagits av polis samt att dessa har använt sina bankkort på Circle K, Ollebo 2020-09-14 har övervakningsfilm hämtats in (PM Stafström 2020-09-23 kl. 08:49) från kassan inne i butiken, från bilpumparna samt lastbilspumpen. Ingen film från kameran över entrén i butiken finns då den kameran var ur fuktion. Inte heller från baksidan av macken då kamera saknades där helt.

Syftet med omgranskningen är att få en så komplett bild som möjligt över vilka personer och fordon, av intresse för utredningen, som varit på Circle K, Ollebo den 14 september 2020. Syftet är även att dokumentera hur personerna var klädda före skjutningen samt identifiera personer som är med när Omar El-Ali använder sitt kort kl 15.02 (PM Malmros 2020-10-16 kl. 15:59), samt när Hassan Ishan-Wahid kl 15.54 hyr ett släp och köper Walkie talkies (PM Kronberg 2020-09-18 kl.12:43).

Filmerna från bensinpumparna har granskats tidigare, (PM Heidicke 2020-09-25, kl. 14:03). Denna granskning gjordes i syfte att se när och med vem Hassan Ishan-Wahid lämnade butiken.

Korrekt tid är kontrollerad på nedan sätt (PM Stafström 2020-10-05 kl: 08:21). Tidsdifferensen på inhämtad film och verklig tid är 14 minuter och 3 sekunder. För att få en korrekt tidsangivelse måste därmed detta adderas på filmens visade tid. Detta gäller samtliga kameror och filmer. I denna granskning kommer endast korrekt tid anges.

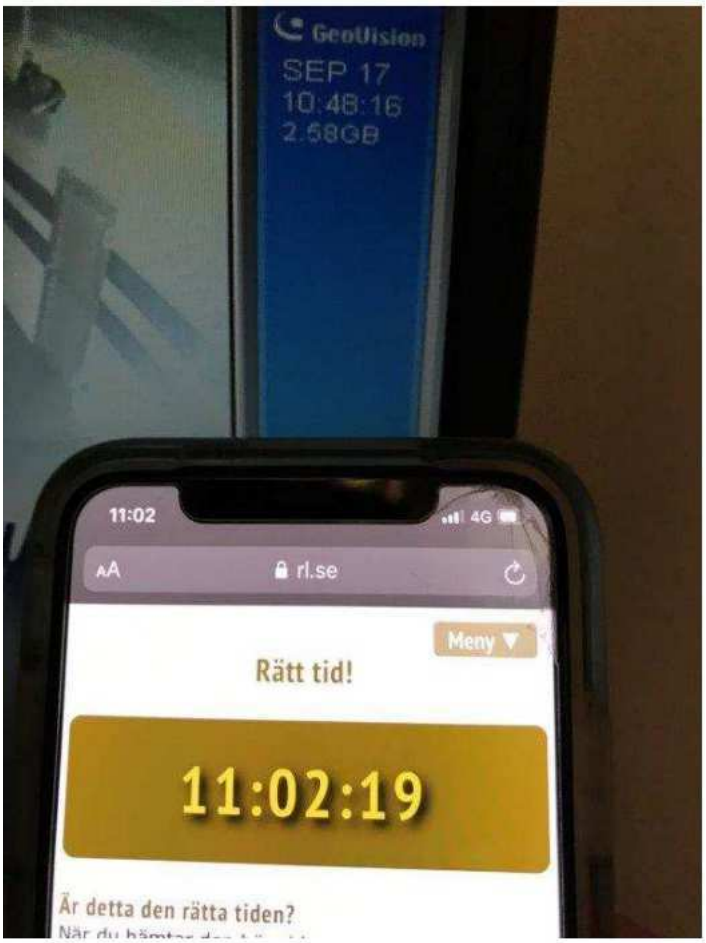

Överblick över området.

Överblick över kamerors placering och riktning.

Faktisk överblick över kamerornas placering.

Faktisk överblick över lastbilspumpens kameraplacering.

Ovan två bilder är tagna 2024-05-23 och kamerornas placeringar är, enligt tillfrågad personal, detsamma som för 2020.

Bilpump 1.
Film inhämtad mellan kl.15:15-16:10 samt kl.19:14-21:11 per 2020-09-14.
Samtlig film har granskats i syfte att hitta och kartlägga personer intressanta för utredningens förehavande innan och efter brottet. Inget material från denna kameran var av intresse för utredningen.

Stillbild över kamerans upptagningsområde samt kvalité, dagtid.

Stillbild över kamerans upptagningsområde samt kvalité, kvällstid.

Bilpump 2.

Film inhämtad mellan kl. 15:15-16:15 samt kl. 19:15-21:15 per 2020-09-14.
Samtlig film har granskats i syfte att hitta och kartlägga personer intressanta för utredningens förehavande innan och efter brottet.

Stillbild över kamerans upptagningsområde samt kvalité, dagtid.

Stillbild över kamerans upptagningsområde samt kvalité, kvällstid.

En grå VW Golf passerar kameran 15:45:59 i riktning mot Burger King.

Jämförelsebil YXR400 tagen på polisens beslag Sturkögatan Malmö.

Utöver ovan iakttagelse fanns inget av intresse för utredningen i granskat material.

Bilpump 3

Film inhämtad mellan kl. 15:15-16:45 samt kl. 20:15-21:15 per 2020-09-14. Samtliga filmer har granskats i syfte att hitta och kartlägga personer intressanta för utredningens förehavande innan och efter brottet.

Stillbild över kamerans upptagningsområde samt kvalité, dagtid.

Stillbild över kamerans upptagningsområde samt kvalité, kvällstid.

15:32:48 syns en bil, välliknande OWO526 i modell och färg, köra i riktning mot utfarten.

Jämförelsebild med OWO526 tagen från övervakningsfilm i garage på Hålsjögatan.

Bilpump 4

Film inhämtad mellan kl. 15:15-16:15 samt kl. 20:15-21:15 per 2020-09-14. Samtliga filmer har granskats i syfte att hitta och kartlägga personer intressanta för utredningens förehavande innan och efter brottet

Stillbild över kamerans upptagningsområde samt kvalité, dagtid.

Stillbild över kamerans upptagningsområde samt kvalité, kvällstid.

19:50:30 syns en bil, välliknande OWO526 i modell och färg, köra i riktning köra förbi butiken.

Jämförelsebild med OWO526 tagen från övervakningsfilm i garage på Hålsjögatan.

Lastbilspump
Film inhämtad mellan kl. 15:15-16:15, kl.19:15-20:10 samt kl. 20:15-21:10 per 2020-09-14. Samtliga filmer har granskats i syfte att hitta och kartlägga personer intressanta för utredningens förehavande innan och efter brottet.
Kameran ger en bra överblick över vägen in mot Ollebo terminalen och baksidan av Circle K fram till kl 15:28 då en parkerad lastbil blockerar sikten över vägen.

Stillbild över kamerans upptagningsområde samt kvalité, dagtid.

Stillbild över kamerans upptagningsområde samt kvalité, kvällstid.

15:28 parkerar en lastbil och blockerar sikten över vägen. Lastbilen står kvar resten av eftermiddagen och kvällen.

Kassa 1 och 2.
Film inhämtad mellan 14:45-17:15 samt 19:15-21:10 per 2020-09-14.
Samtliga filmer har granskats i syfte att hitta och kartlägga personer intressanta för utredningens förehavande innan och efter brottet

Kassa 1: Stillbild över kamerans upptagningsområde samt kvalité.

Kassa 2: Stillbild över kamerans upptagningsområde samt kvalité.

Kassa 1: 14:59:25 Oidentifierad person.

Kassa 1: 15:01:21 syns Omar El-Ali komma in i butiken.

Kassa 1: 15:01:40. Omar El-Ali går i riktning mot kassan.

Kassa 1: 15:01:45. Omar El-Ali.

Kassa 1: 15:01:50. Omar El-Ali. Svart Cavalli keps, vit t-shirt.

Kassa 1: 15:01:54. Omar El-Ali lämnar butiken.

Uppgifter från Swedbank, transaktion med Omars kontokort

Kortnummer 516815******5585			Kundnummer 19931001-7257		
Datum, tid	Belopp	Bankomat/Butik	Ort	Köpmiljö	Gdkt/nekat
2020-09-14 15:02:43	55.00	CIRCLE K VINTRIE	VINTRIE	Köp i terminal	Godkänd

(PM Malmros, 2020-10-16, 15:59)

Kassa 1: 15:50:52. Hassan Ishan-Wahid tillsammans med en person välliknande Ahmed Al-Qassab i butiken.

Kassa 1: 15:50:57 Rör de sig båda mot den bakre delen av butiken.

Kassa 2: 15:52:10 Står de båda vid Kjell & co monter där walkietalkie utbudet fanns vid aktuell tidpunkt.

Kassa 1: 15:56:53 lämnar de båda butiken tillsammans.

Hyresavtal Bokningsnr: **11830259** Sida 1(1)

CIRCLE K

Hyresavtal

Station	**CIRCLE K DETALJIST AB**	Tel station	**+46 040 467610**	Returnr **87406**
Adress	**OLLEBOVÄGEN 4**	Fax station	**+46 040 467620**	
	218 45 VINTRIE	Organisationsnr	**556020-3282**	
Öppettider	**Mån-Fre** **Lör** **Sön**			
Biluthyrning	**06:00-22:00** **06:00-22:00** **06:00-22:00**	**circlek.se**		

Hyrestagare

Namn	**HASSAN IHSAN-WAHID**	Bokad	Version **4** **Station**
Referens		Persnr	**911018-4794**
Adress	**REGISSÖRGATAN 1 LGH 1401**	Kundnr	**03951781**
		Föd.datum	
	215 83 MALMÖ	Korttyp	
Tel bostad			
Tel arbete			
Tel mobil	**+46 0735 298015**		

Specifikation

Benämning	Beskrivning	
Objekt 1	**YPX653 Släp m nätgrind**	
Grupp	Släp nätgrind	
Prislista	Rek.prislista	
Sk.kostnadsred.	JA	
Utlämnad	**2020-09-14 15:52**	**88 km**
Inlämnad	**2020-09-14 17:04**	**88 km**
Sum.körsträcka		**0 km**

Prisberäkning

Kostnadstyp	Antal	à-pris	Belopp Försäkr.b	Belopp Kund
0-4 timmar	1.0	209,00	0,00	209,00
Skadekostnadsred	1.0	0,00	0,00	0,00
Subtotal			**0,00**	**209,00**
Totalt för objekt YPX653			**0,00**	**209,00**
Summa samtliga objekt			**0,00**	**209,00**
Varav moms			0,00	41,80
Avgår deponering				-209,00

ATT BETALA **SEK** **0,00**
EUR **0,00**

Får ej föras ut ur landet utan uthyrarens medgivande.

Rökning och pälsdjur är förbjudna i våra hyrbilar.

Deponering/övrigt

YPX653 - Deponering (Kontant) 209,00 2020-09-14

Skador

YPX653 - vänster blinkers funkar ej

Uthyrare	**Hyrestagare/Förare**
Objektet besiktigat och mottaget. Ovanstående belopp kvitteras.	Objektet återlämnas och jag försäkrar att objektet ej varit inblandad i trafikolycka eller utsatt för annan skada än vad som rapporterats enligt detta avtal. Deponeringsbelopp enligt ovan återbetalat.

Hyrestagaren samtycker till att namn, adress, tel nr, personlörg nr. samt hyrsdata artecknas i register hos Circle K Sverige AB.

Hyresavtal släp Hassan Ishan-Wahid (PM Kronberg 2020-09-18 kl. 12:43)

CIRCLE K

Circle K Vintrie
Ollebovägen 4
218 45 Vintrie
tel: 040-467610
Org.nr: 556020-3282

Löp.nr 3573 Kassa nr 1
Säljare nr 7 Therese
Datum 2020-09-14 Tid 15:54

BATTERI LR03 A	49,00
BATTERI LR03 A	49,00
KAMPANJRABATT	19,00-
WALKIE-TALKIE	299,90
SLÄPVAGNSUTHYR	209,00
Totalt	587,90 SEK
Kontant Terminal	700,00 SEK
Växelpengar	112,00-
Öresavrundning	0,10-

Moms %	Moms	Netto	Brutto
25,00	117,58	470,32	587,90

** KOPIA **

KVITTO

Tack för besöket!
Kör försiktigt!

Kvitto för kontant betalning av släpvagnshyra, walkietalkie och batterier (PM Kronberg 2020-09-18 kl. 12:43)

Utöver ovan finner undertecknad inget för utredningen intressant i granskad film.

Polisen

PM

Förråd Sagas gränd

Signerad av

Signerad datum

Enhet	Diarienr
Region Syd, Grova brott 3 PO Malmö	5000-K1123172-20

Uppgiftslämnare	Datum	Tid
Nordgren, Mikaela	2020-10-16	08:44

Beslag verkställt	Material för analys
Nej	Nej

Mottaget	Mottaget datum	Tid

Sätt på vilket uppgift lämnats

Upprättad av
Mikaela Nordgren

Uppgiften avser
Information gällande förråd, taggar och kundregister Sagas gränd

Uppgift

I vittnesförhör med Rasmus Bengtsson framkommer det uppgifter om att det finns en ingång till ett förråd i närheten av den plats där han ska ha sett en grupp män samlas vid 19-tiden den 14/9.
Undertecknad tog kontakt med Susanne Knutsson som är avdelningschef på PMalmös övervakningscentral för att se om hon hade några uppgifter gällande förråd i parkeringshuset som tillhör PMalmö.
Hon uppgav att det finns ett förråd med ingång som vetter ut mot Sagas gränd. För att hyra förråden behöver du inte ha en garageplats, vem som helst kan ansöka om ett förråd och därefter teckna ett avtal. Enligt Susanne är det bara PMalmö som har förråd i den fastigheten.
Man kommer in i förrådet genom att använda tag.
Enligt Susanne finns det inga kameror som visar ingång/utgång och heller inga kameror inne i själva förrådsdelen. Enda platsen där det finns kameror är utanför förrådsdelen, inne i parkeringsgaraget. Det finns en dörr som går direkt från förråden och in i garaget.
Inne i garaget sitter det kameror på varje våningsplan. Jag förstår utifrån Susannes beskrivning att kameran som filmar förrådsdörren inifrån garagen är samma kamera som vi redan inhämtat film ifrån.
Susanne skickar en tag-lista samt kundregister avseende förråden till mig via mail.
Jag har gått igenom dessa men kan inte hitta någon person eller någon tag-historik som är relevant för utredningen i nuläget.
Pa Mikaela Nordgren

Polisen

PM

Inhämtning film och kvitto från Arena Livs

Signerad av

Signerad datum

Enhet	Diarienr
Region Syd, Grova brott 3 PO Malmö	5000-K1123172-20

Uppgiftslämnare	Datum	Tid
Lindfors, Niclas	2020-10-09	14:15

Beslag verkställt	Material för analys
Nej	Nej

Mottaget	Mottaget datum	Tid

Sätt på vilket uppgift lämnats

Upprättad av
Niclas Lindfors

Uppgiften avser

Uppgift

Dag som ovan hämtade patrull Lindfors/Cederholm ut övervakningsfilm och ett kvitto från Arena Livs i Hyllie.

Filmen och kvittot visar ett kortköp som är utfört med Omar El Alis kort i aktuell butik 2020-09-14 klockan 19.06.00.

USB med filmen överlämnat till Mikaela Nordgren som ombesörjer att filmen förs över till ärendet.

Kvittot hämtas under måndagen

Måndag 201012, Patrull Lindfors/Cederholm
Fortsatt problem med att få ut kvitto från Arena Livs men det skall lösa sig och vi gör ett nytt försök under tisdagen med att få ut ett specificerat kvitto.

Ytterligare filmmaterial är inhämtat för kvällen 200914 19.00-23.59

Filmen överlämnad till Mikaela Nordgren som ombesörjer att filmen förs över till ärendet.

Onsdag 201014, Patrull Lindfors/Cederholm
Som det ser ut nu så finns inte kunskapen att få ut ett specificerat kvitto från kassamaskinen på Arena Livs, affärsinnehavaren skall dock fortsätta att försöka hitta någon som kan ordna det, han har fått ett telefonnummer att återkomma på när så sker.
En dagsrapport, där aktuellt köp är med ligger som bilaga.

TransactionLevel,14.09.2020T20:03:27,74267329,ARINA Livs,535583******4669,59.00,SEK,79968835641,807798,200914807798,786278,MC
TransactionLevel,14.09.2020T20:02:53,74267329,ARINA Livs,516815******2194,40.00,SEK,79968835641,802144,200914802144,260032,MC
TransactionLevel,14.09.2020T20:01:00,74267329,ARINA Livs,479696******0749,77.00,SEK,79968835641,783957,200914783957,844107,VI
TransactionLevel,14.09.2020T19:41:21,74267329,ARINA Livs,589973******3809,33.00,SEK,79968835641,576948,200914576948,843597,MC
TransactionLevel,14.09.2020T19:41:06,74267329,ARINA Livs,522660******3960,25.00,SEK,79968835641,574549,200914574549,319588,MC
TransactionLevel,14.09.2020T19:40:42,74267329,ARINA Livs,516815******3574,40.00,SEK,79968835641,570244,200914570244,079720,MC
TransactionLevel,14.09.2020T19:40:18,74267329,ARINA Livs,453903******3707,35.00,SEK,79968835641,565787,200914565787,333229,VI
TransactionLevel,14.09.2020T19:34:25,74267329,ARINA Livs,544481******4992,125.00,SEK,79968835641,501982,200914501982,387802,MC
TransactionLevel,14.09.2020T19:33:14,74267329,ARINA Livs,491268******6499,57.00,SEK,79968835641,489262,200914489262,595433,VI
TransactionLevel,14.09.2020T19:23:23,74267329,ARINA Livs,535765******7117,38.00,SEK,79968835641,378408,200914378408,053479,MC
TransactionLevel,14.09.2020T19:19:13,74267329,ARINA Livs,453903******7818,30.00,SEK,79968835641,331312,200914331312,839302,VI
TransactionLevel,14.09.2020T19:16:33,74267329,ARINA Livs,535561******3955,59.00,SEK,79968835641,301424,200914301424,329846,MC
TransactionLevel,14.09.2020T19:11:43,74267329,ARINA Livs,516815******5575,63.00,SEK,79968835641,245474,200914245474,129641,MC
TransactionLevel,14.09.2020T19:10:38,74267329,ARINA Livs,516815******0515,74.00,SEK,79968835641,232961,200914232961,329890,MC
TransactionLevel,14.09.2020T19:08:17,74267329,ARINA Livs,453903******1983,23.00,SEK,79968835641,204802,200914204802,102012,VI
TransactionLevel,14.09.2020T19:05:58,74267329,ARINA Livs,516815******5585,238.00,SEK,79968835641,177718,200914177718,919795,MC
TransactionLevel,14.09.2020T19:03:04,74267329,ARINA Livs,537461******3122,15.00,SEK,79968835641,143331,200914143331,639643,MC
TransactionLevel,14.09.2020T18:58:24,74267329,ARINA Livs,441595******7146,10.00,SEK,79968835641,087500,200914087500,700163,VI
TransactionLevel,14.09.2020T18:57:22,74267329,ARINA Livs,516815******5826,32.00,SEK,79968835641,074631,200914074631,358627,MC
TransactionLevel,14.09.2020T18:47:02,74267329,ARINA Livs,557384******2136,10.00,SEK,79968835641,946860,200914946860,849341,MC
TransactionLevel,14.09.2020T18:40:55,74267329,ARINA Livs,441595******6137,118.00,SEK,79968835641,870548,200914870548,201220,VI
TransactionLevel,14.09.2020T18:39:50,74267329,ARINA Livs,441595******9098,95.00,SEK,79968835641,857025,200914857025,075835,VI
TransactionLevel,14.09.2020T18:36:11,74267329,ARINA Livs,441595******2532,90.00,SEK,79968835641,811470,200914811470,251303,VI
TransactionLevel,14.09.2020T18:27:17,74267329,ARINA Livs,416375******2562,80.00,SEK,79968835641,697656,200914697656,182717,VI
TransactionLevel,14.09.2020T18:26:49,74267329,ARINA Livs,516815******5971,65.00,SEK,79968835641,691741,200914691741,258996,MC
TransactionLevel,14.09.2020T18:25:47,74267329,ARINA Livs,516815******7104,164.00,SEK,79968835641,678539,200914678539,368475,MC
TransactionLevel,14.09.2020T18:24:15,74267329,ARINA Livs,589973******3643,75.00,SEK,79968835641,658980,200914658980,007203,MC
TransactionLevel,14.09.2020T18:23:04,74267329,ARINA Livs,522660******6302,252.00,SEK,79968835641,643540,200914643540,448376,MC
TransactionLevel,14.09.2020T18:18:03,74267329,ARINA Livs,676442******5092,44.00,SEK,79968835641,577436,200914577436,419564,MC
TransactionLevel,14.09.2020T18:08:09,74267329,ARINA Livs,676163******8969,121.00,SEK,79968835641,445971,200914445971,298498,MC
TransactionLevel,14.09.2020T18:01:53,74267329,ARINA Livs,479696******5984,57.00,SEK,79968835641,359916,200914359916,833468,VI
TransactionLevel,14.09.2020T17:59:27,74267329,ARINA Livs,516815******9877,60.00,SEK,79968835641,326009,200914326009,727289,MC
TransactionLevel,14.09.2020T17:47:12,74267329,ARINA Livs,541256******7008,15.00,SEK,79968835641,148082,200914148082,570790,MC
TransactionLevel,14.09.2020T17:37:39,74267329,ARINA Livs,516815******8309,88.00,SEK,79968835641,008502,200914008502,987797,MC
TransactionLevel,14.09.2020T17:32:56,74267329,ARINA Livs,522660******2806,45.00,SEK,79968835641,938955,200914938955,330766,MC
TransactionLevel,14.09.2020T17:31:08,74267329,ARINA Livs,535561******2711,30.00,SEK,79968835641,912180,200914912180,547591,MC
TransactionLevel,14.09.2020T17:18:33,74267329,ARINA Livs,516815******6511,89.00,SEK,79968835641,722419,200914722419,237238,MC
TransactionLevel,14.09.2020T17:16:07,74267329,ARINA Livs,516815******3361,157.00,SEK,79968835641,685488,200914685488,327886,MC

Polisen

Filmgranskning Arena Livs-Hyllie

Signerat av

Signerat datum

Enhet	Diarienr
Region Syd, Grova brott 5 Rgn Syd	5000-K1123172-20

Originalhandlingens förvaringsplats	Datum	Tid
	2024-06-28	10:56

Involverade personer	Personnummer/Orgnr	Roll
Qasim, Samer		Annan
Henriksson, Nikola		Annan
El-Ali, Omar		Berörd person

Involverad personal	Funktion
Sandra Svensson	Uppgiftslämnare

Berättelse

Filmgranskning från Arena Livs Hyllie. Granskad då Omar El-Ali genomför en kortköp 2020-09-14.

Filmerna finns lagrade i sin helhet i FILIP.

Polisen

PM 1 (9)

Diarienr (åberopas) K11231172-20

Infoklass Ej klassad

Datum 2024-06-19

Polismyndigheten
Polisregion Syd
Grova Brott
Sandra Svensson

Filmgranskning Arena Livs- Hyllie allé 23, Malmö

Övervakningsfilm från Arena Livs är inhämtat till ärendet under 2020. Inhämtningen gjordes då man kunde se att Omar El- Ali genomfört ett kortköp i butiken kl. 19:06 2020-09-14.

Ett PM är upprättat i ärendet 2020-10-16 av Kristian Malmros där en stillbild visar när Omar El-Ali genomför köpet med bifogad bild på kontotransaktionen.

Syftet med granskningen är att identifiera personer som rör sig tillsammans med Omar El-Ali under dagen för brottet 2020-09-14. Syftet är även att identifiera ytterligare personer och deras rörelsemönster under dagen för brottet, personer som även de kan vara av intresse för utredningen. Syftet är även att få en tydlig bild över hur man var klädd vid besöket i butiken.

Det finns ingen information om eventuell tidsdifferens mellan kamerans tidsanvisare och verklig tid. Dock stämmer kortköpet som Omar El-Ali genomför överens med kamerans tidsräknare med en felmarginal på några sekunder, men kan också vara helt överensstämmande med verklig tid då kortköpet eventuellt registrerades hos banken med någon sekunds fördröjning.

Omar El Alis kortköp är registrerat kl: 19:06 hos banken och Omar El-Ali lägger sitt kort på kortläsaren kl: 19:05:58 enligt kamerans tidsräknare.

Filmen är granskad mellan kl 18:00 – 20: 00 samt mellan kl 22:00-23:00. Filmen är även granskad några minuter innan och efter brottstiden (21:10-21:20) för att utesluta att ingen av person av intresse för utredningen befann sig i butiken vid tidpunkten och därav kunna uteslutas så som gärningsman.

Kameran filmar mot kassan i butiken men fångar även upp hela butikslokalen i vyn. Se nedan. Övervakningsfilmen har även ljudupptagning.

Butiken är belägen på Hyllie Allé 23 i Malmö (se markering i ringen)

Sammanfattning av granskning

Övervakningsfilmen visar hur kunder kommer och lämnar butiken. Det är ett jämt flöde av kunder under hela den granskade perioden.

Kl. 19:04:08 kommer Omar El-Ali och Nikola Henriksson in i butiken. Omar hälsar på butiksinnehavaren och även någon som förefaller stå utanför butiken. Omar och Nikola plockar de varor de avser köpa.

Kl. 19:05:12 kommer Samer Qasim in i butiken och ansluter till Omar och Nikola. Det är tydligt att de är där tillsammans då de samtalar och står nära varandra o pratar. Omar, Nikola och Samer lämnar gemensamt butiken kl. 19:06:07 efter att Omar El-Ali och Nikola betalat för varorna. Inget i ljudupptagningen under besöket är av intresse för utredningen.

Inga andra personer rör sig tillsammans med Omar El-Ali under den granskade perioden och inga andra personer som är av intresse för utredningen ses heller under den granskade perioden. Man ser heller inte att Omar, Nikola eller Samer återvänder till butiken under den granskade perioden. Under tiden runt brottstiden identifieras inga personer av intresse inne i butiken.

Nedan ses skärmklipp av Omar, Nikola och Samers besök i butiken och hur de var klädda vid tidpunkten.

Omar och Nikola anländer till butiken.

Via kortköpet samt jämförelse av passfoto identifieras personen ovan så som Omar El-Ali.

Passfoto från 2022-06-13

Via jämförelse med passfoto samt andra uppgifter i utredningen identifieras personen ovan så som Nikola Henriksson.

Passfoto från 2019-02-27

Samer Qasim kommer in i butiken.

Omar, Nikola och Samer står tillsammans vid snus-kylen

Omar, Nikola och Samer står tillsammans när Omar betalar för sina varor.

CENTER

Passfoto från 2020-06-05. Via jämförelse med passfoto samt andra uppgifter i utredningen identifieras personen ovan så som Samer Qasim.

/
Sandra Svensson
Inspektör

Polisen

Tjänsteanteckning

Filmlogg Sagas gränd

Signerad av

Signerad datum

Enhet	Diarienr
Region Syd, Grova brott 5 Rgn Syd	5000-K1123172-20

Uppgiftslämnare	Datum	Tid
Stafström, Mattias	2020-09-23	15:48

Beslag verkställt	Material för analys
Nej	Nej

Mottaget	Mottaget datum	Tid

Sätt på vilket uppgift lämnats

Upprättad av
Charlotta Kirchhoff Hansson

Uppgiften avser
Filmlogg Sagas Gränd

Uppgift

Visar film från kameror som täcker P-Malmös fastigheter runt Sagas gränd. Kl. 19-20 14/9

23/9 Mattias Stafström

Polisen

Powerpoint Filmgranskning
Sagas Gränd (maskad)

Signerat av

Signerat datum

Enhet	Diarienr
Region Syd, Grova brott 5 Rgn Syd	5000-K1123172-20

Originalhandlingens förvaringsplats	Datum	Tid
	2024-05-08	15:18

Involverade personer	Personnummer/Orgnr	Roll
Bengtsson, Rasmus		Berörd person

Involverad personal	Funktion
Erika Jakobsson	Uppgiftslämnare

Berättelse

Ut har maskat ett vittne och dennes fordon. Vittnet är Bengtsson, Rasmus, vilken var brukare av det aktuella fordonet vid den tiden.

Originalhandling finns i slasken.

/
Erika Jakobsson
Utredare

Polisen

Powerpoint Filmgranskning Sagas Gränd

Signerat av

Signerat datum

Enhet	Diarienr
Region Syd, BF-IGV 1 LPO Malmö Söder	5000-K1123172-20

Originalhandlingens förvaringsplats	Datum	Tid
	2024-02-14	18:43

Involverad personal	Funktion
Mikaela Nordgren	Uppgiftslämnare

Berättelse

Undertecknad har granskat filmmaterial från olika övervakningskameror hämtade från p-huset med tillhörande trapphus på Hyllie Allé.

Den granskade tidsperioden är 20-09-14 kl.19:00 – 20:00 och syftet var att hitta personer och fordon som kunde vara intressanta i utredningen.
Relevanta stillbilder från filmmaterialet är redovisat i bifogad powerpoint. Granskningen skedde mellan datumen 2020-10-02 – 2020-10-15. Vid granskningstillfället granskades flera timmar film från samma dag 20-09-14. Men det var endast tidpunkten mellan 19:00-20:00 som bedöms vara relevant i nuläget.

//Pa M Nordgren

Filmgranskning Sagas gränd

20-09-14 kl.19:00 – 20:00

Filmer hämtade från p-huset med tillhörande trapphus på Hyllie Allé, ansvariga PMalmö

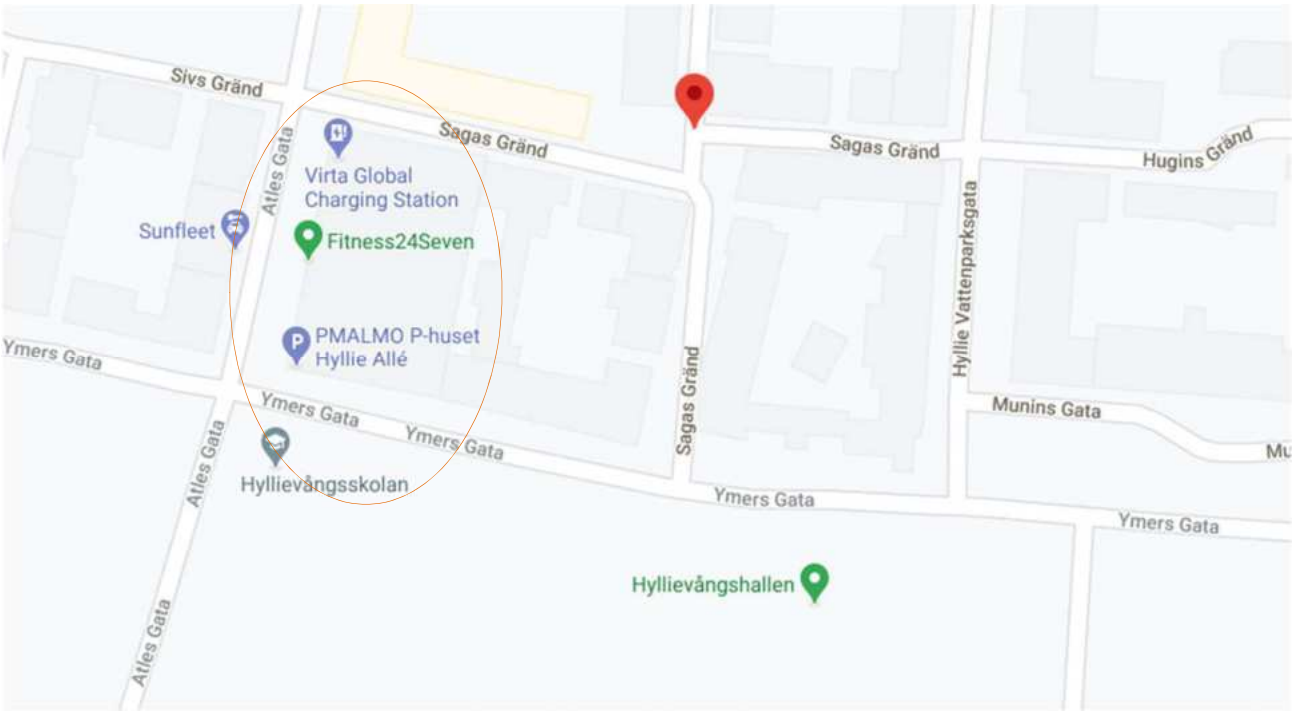

Sammanfattning av filmernas innehåll.

- Filmerna är hämtade från kameror som är placerade inne på varje våningsplan i själva parkeringsgaraget. Två filmer visar även in och utfart från p-husets bilportar.
- Utöver dessa finns film från två separata trapphus på garagets hörn. Ett trapphus som ligger mot Sagas gränd och ett som ligger mot Ymers gata. I trapphusen finns kameror på varje våningsplan.
- Med hjälp av filmen från trapphuset Sagas gränd, Entréplan kan vi se att det troligtvis är tre olika bilar som runt 19:00 – 19:35 befinner sig runt området kring Sagas gränd.
- Vi kan se två olika bilar anlända vid olika tidpunkter, 19:06 samt 19:27. Dessa är förmodligen LSC447 samt XPX321.
- Vi kan se en man lämna XPX321 19:27 och vika av in mot Sagas gränd. Han kommer ej tillbaka in i bild innan bilen lämnar.
- Vi kan sedan se tre bilar lämna platsen samtidigt, 19:34. LSC, XPX samt vad vi tror är YXR400.
- Innan XPX lämnar kommer en annan okänd man och sätter sig i XPX.
- Bilarna kan sedan ses på p-husets andra kameror när de kör till och från platsen. Dessa filmer ger ingen ytterligare information än att de bekräftar den troliga färdvägen och visar samma tidpunkter som vid trapphuset sagas gränd.
- I nuläget finns det inget som tyder på att det skett någon aktivitet inne i själva p-huset.
- Ingen av de bilar som är aktuella i filmerna kör in eller ut genom garagets portar mellan 19:00 och 20:00.
- Man kan se att vittnets bil kör in i p-huset kl. 19:28. Därefter ser man honom komma ut genom trapphuset på Sagas gränd kl.19:31, där han viker höger in mot gränden. Detta placerar honom på plats samtidigt som de intressanta bilarna.
- LSC447 är åter vid Sagas gränd kl.22:11 och 22:50

Karta, sattelit över området

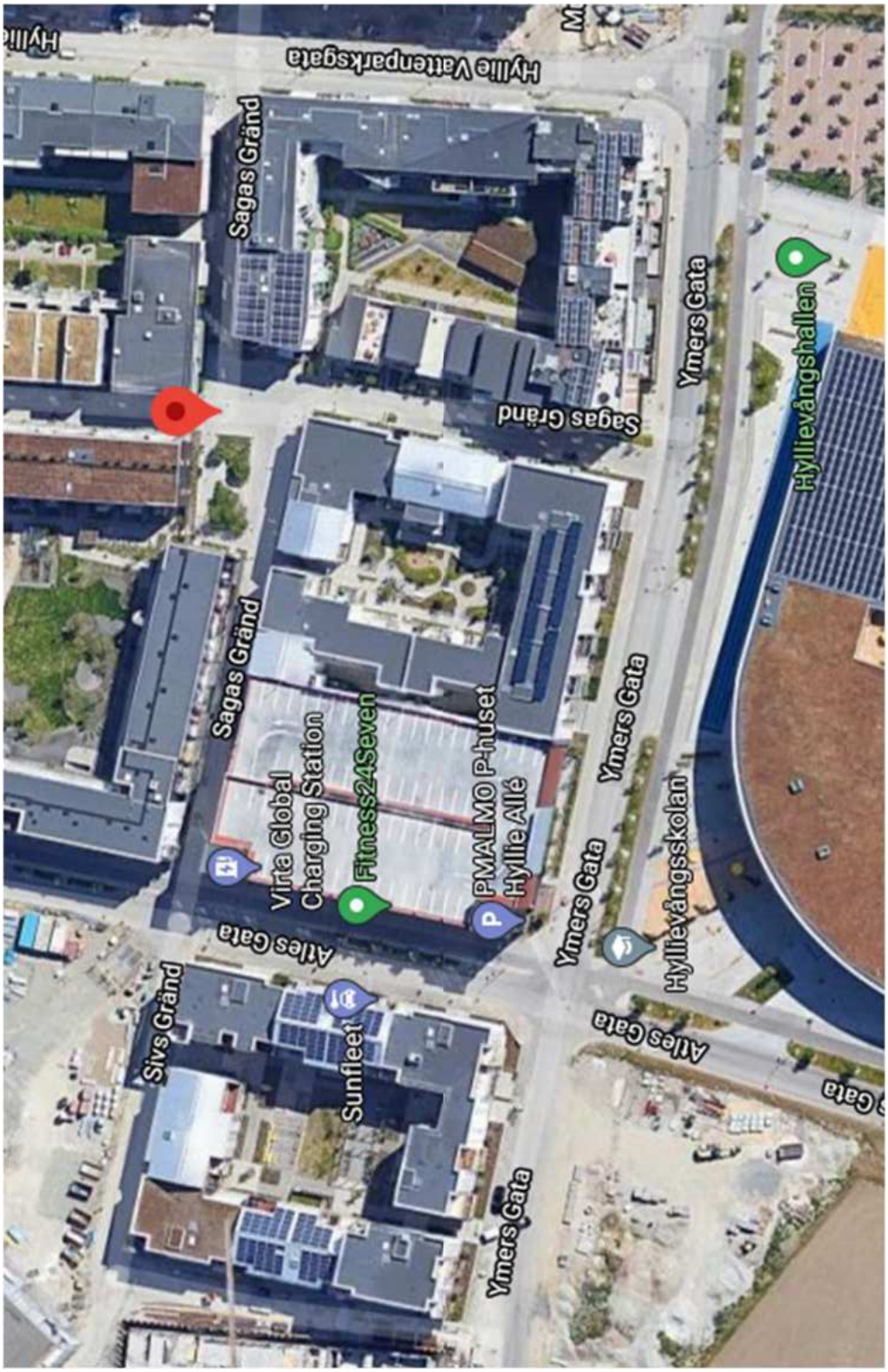

Karta som vittnet ritat på i samband med första förhöret.

Röd ring visar kamerans placering i trapphuset Sagas gränd i förhållande till den plats där vittnet har sett en grupp personer.

Bilden visar förhållandet mellan ut- infarten till p-garagen och det inglasade trapphus som ligger på hörnet.

Garageportarna ligger på Atles gata.

Merparten av det som syns på filmen kommer från kameran som är placerad på entréplan i glastrapphuset i hörnet Sagas gränd /Atles gata. Se röd markering.

Powerpoint Filmgranskning Sagas Gränd (maskad) , 2024-05-08 15:18 diarienr: 5000-K1123172-20

Bilden visar hur området framför trapphuset i hörnet Atles gata / Sagas gränd ser ut.

Det är på denna yta de olika bilarna har filmats när de kommit eller lämnat området.

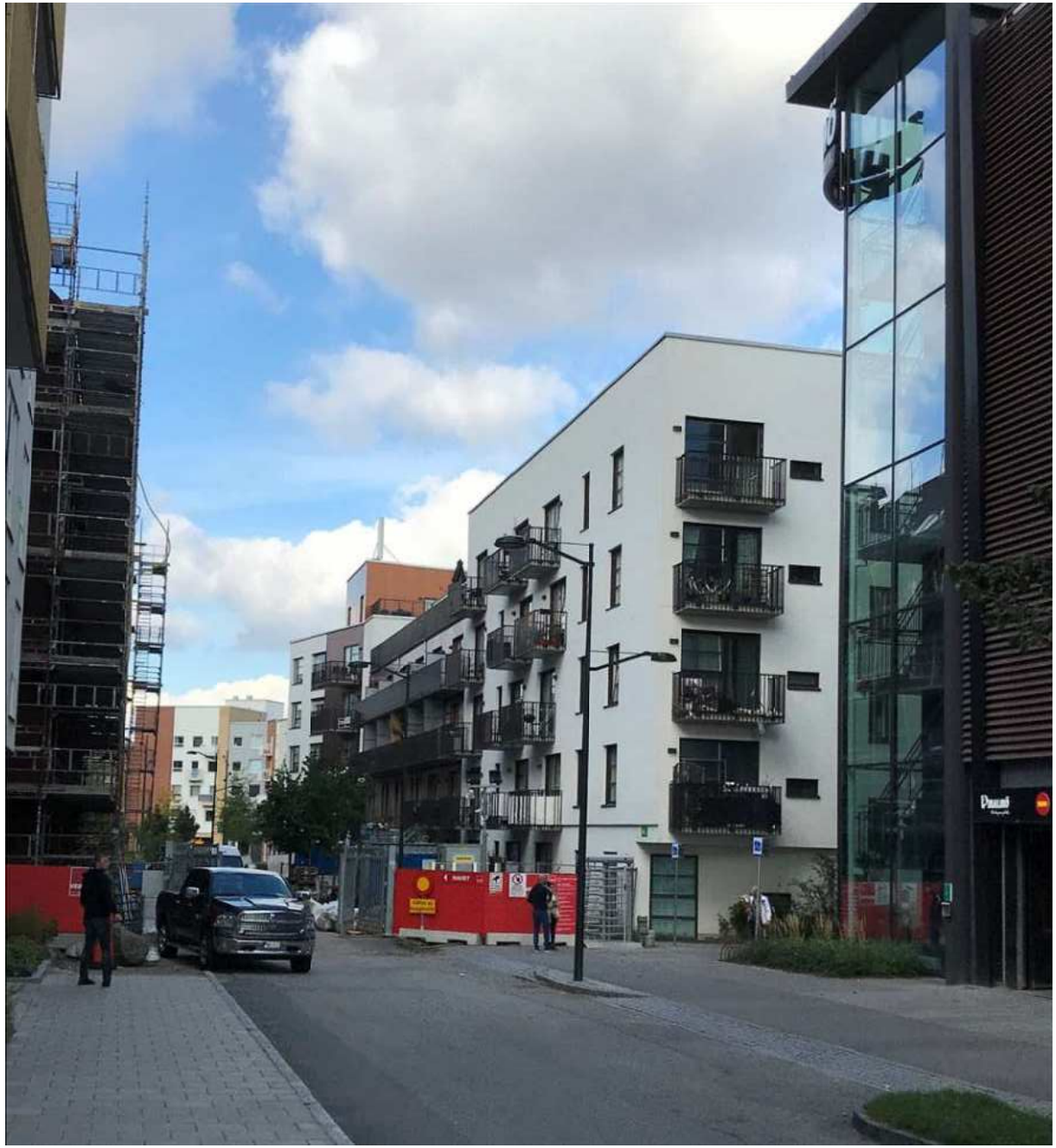

Film: Allé Plan E Trapphus Sagas gränd

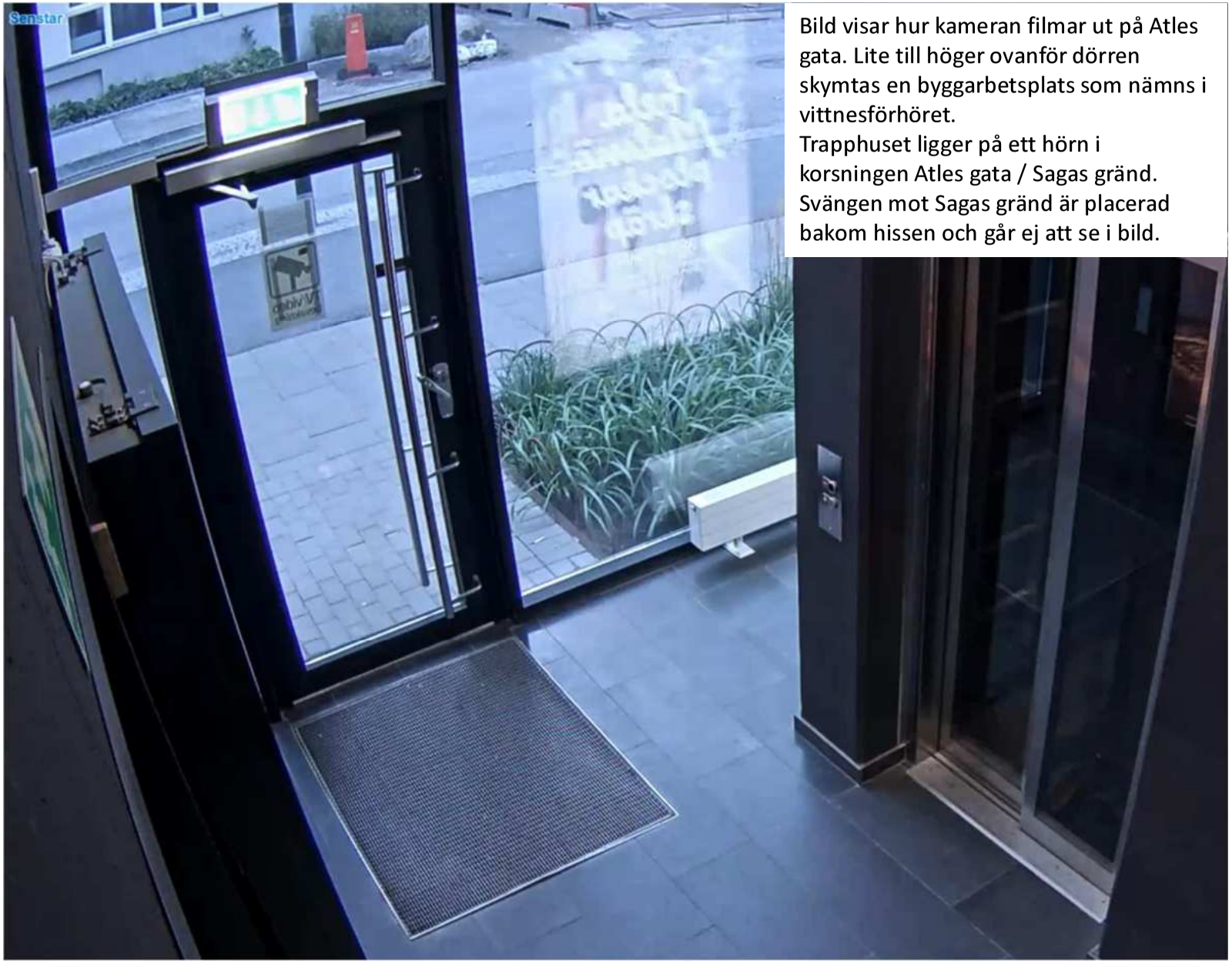

Bild visar hur kameran filmar ut på Atles gata. Lite till höger ovanför dörren skymtas en byggarbetsplats som nämns i vittnesförhöret.
Trapphuset ligger på ett hörn i korsningen Atles gata / Sagas gränd.
Svängen mot Sagas gränd är placerad bakom hissen och går ej att se i bild.

19:00 En silvrig kombi, troligtvis LSC 447, kör förbi från Atles gata in mot Sagas gränd. Den syns inte lämna platsen men återkommer efter några minuter som om den rundat området.

19:06, samma silvriga kombi kommer tillbaka in i bild. Passerar återigen från Atles gata mot Sagas gränd.

19:27 En mörk stadsjeep av märke toyota, troligtvis XPX321, kommer in i bild från vänster.
Parkerar med fronten precis synlig i bild.
Bilens bakredel syns även på kameran som är riktad mot parkeringshusets bilport. Porten ligger med infarten ut mot Atles gata, precis bredvid trapphuset i hörnet Sagas gränd.

Precis när Toyotan XPX321 har parkerat syns en okänd man stiga ur från passagerarplatsen fram. Han går i rask takt från bilen mot Sagas gränd. Han ser ut att hålla något i höger hand, stort som en mobiltelefon. Se nästa bild

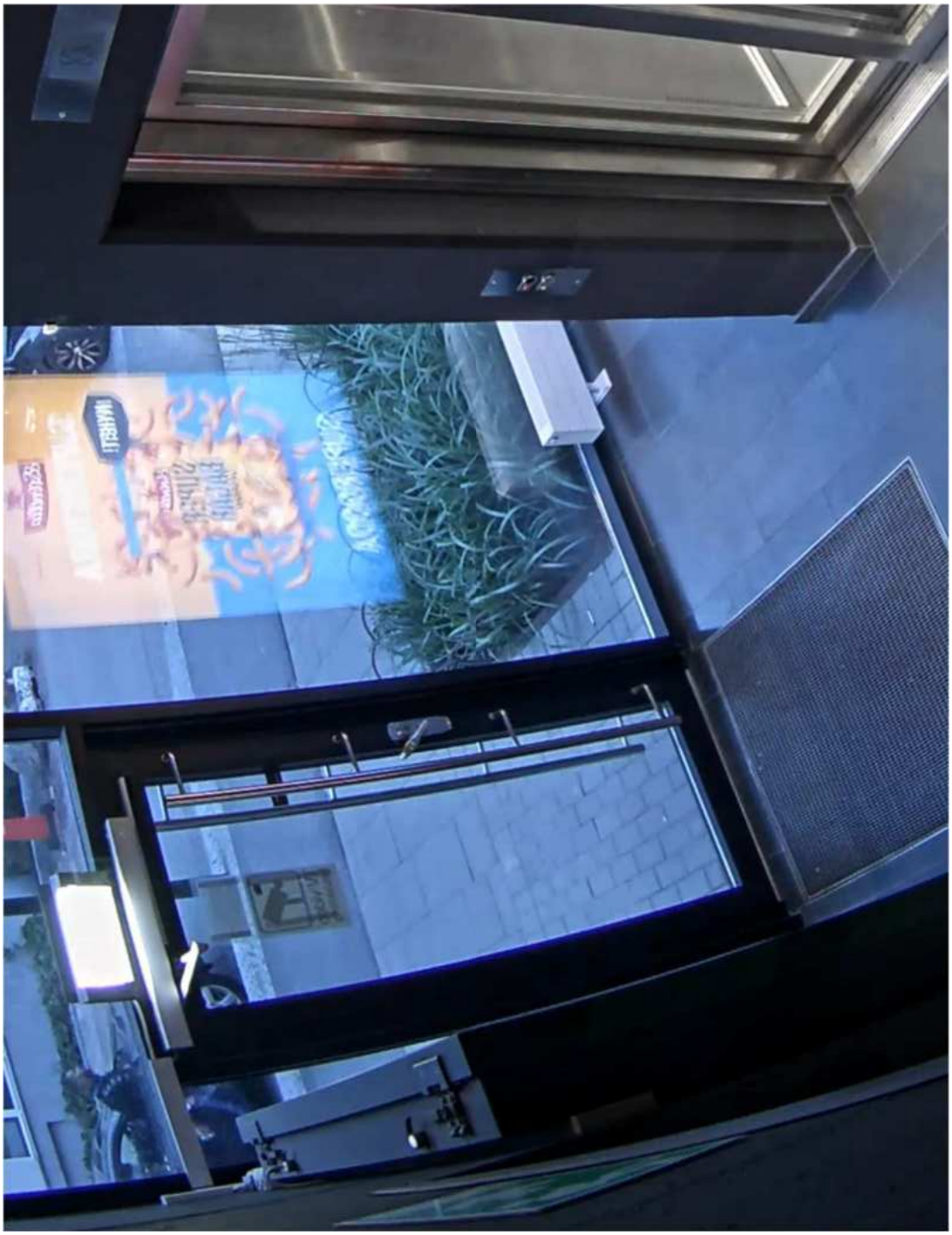

Mellan 19:27 och 19:34 står Toyotan XPX321 kvar på samma ställe. Det sitter en person på förarplatsen. Ser ut att vara en kvinna vad gäller klädsel, hår samt rörelsemönster men det går inte att säga med säkerhet. Se bild till höger.
Strax efter att bilen stannat ser man hur en person står precis vid bilens sida och tar av eller på sig något plagg. Armrörelser syns i bilden till vänster.

19:28 Vittnets bil syns köra in genom parkeringshusets portar.
19:31 vittnet syns gå ner för trapporna i trapphuset vid Sagas gränd och sen ut genom porten. Han svänger höger i riktning mot Sagas gränd.

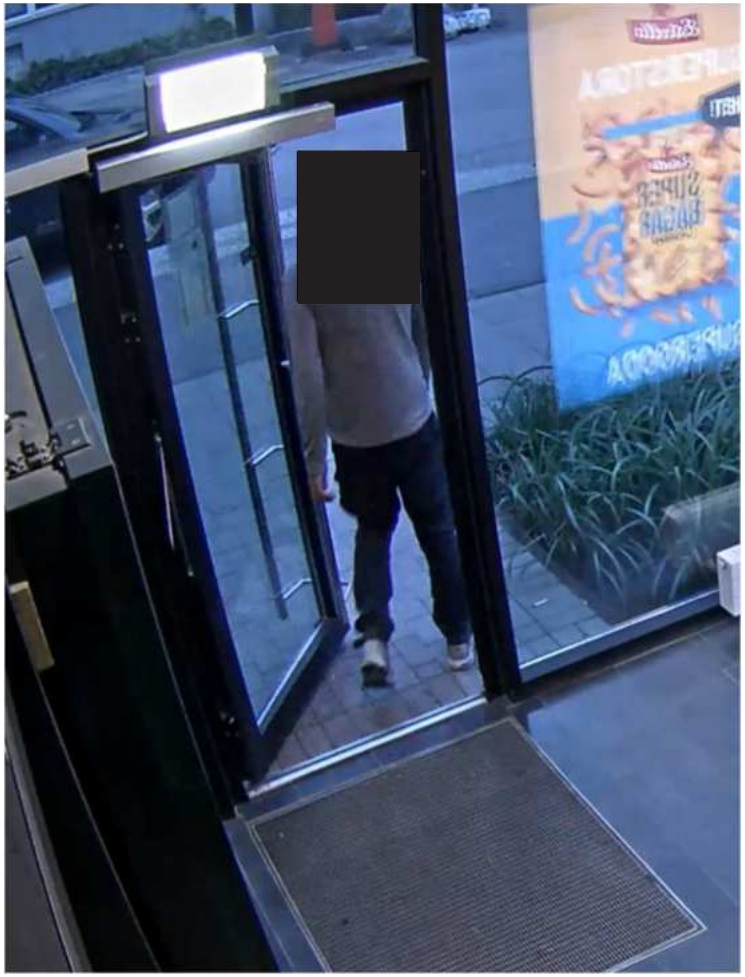

19:34 En mörkgrå bil som vi tror är YXR400 kommer in i bild från Sagas gränd i riktning ner på Atles gata. Den är tätt följd av den silvriga kombin, LSC447. Det är ungefär en billängd emellan dem när de kör förbi.
Samtidigt som de passerar kommer en annan man än den som lämnat Toyotan XPX321 in i bild.
Han går fram till Toyotan och sätter sig i passagerarsätet fram där den andre mannen tidigare suttit.
Strax efter att YXR och LSC har passerat vänder XPX vid byggarbetsplatsen och kör iväg i samma riktning som de andra, på Atles gata.

19:34

19:34 Toyotan vänder, kör åt samma håll som de andra två.

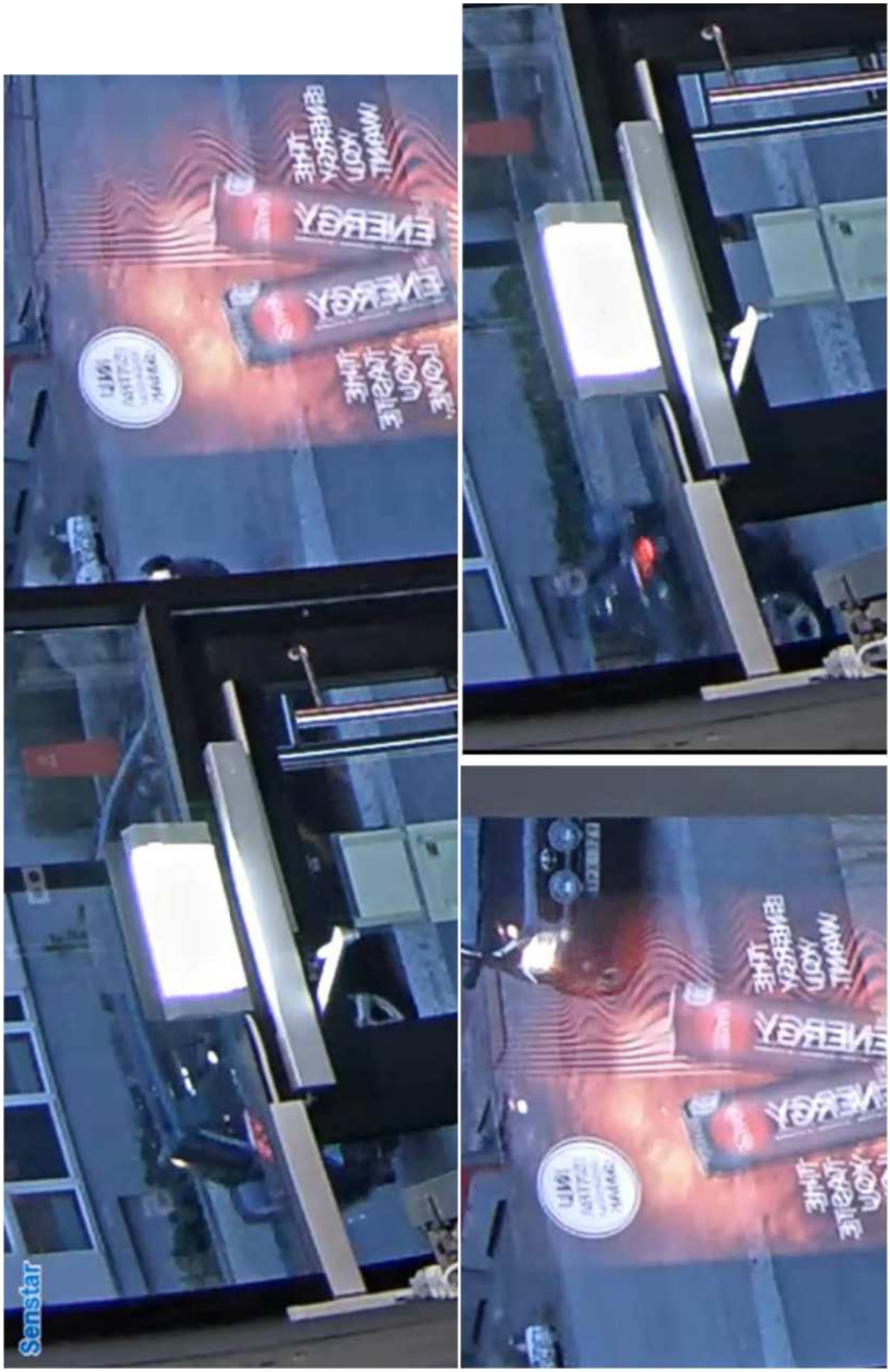

19:34 YXR400 samt LSC321 ses köra på Atles gata strax efter att de lämnat Sagas gränd. Kamera från garaget, riktad ut mot portarna. Strax efetr är det ett hack i filmen vilket gör att det nte går att se när XPX321 passerar. Däremot ser man att den passerar 19:35 då den kör förbi trapphuset vid korsningen Atlesgata / Ymers gata.

22:11

Den förmodade LSC447 kommer tillbaka senare under kvällen och ses runda hörnet från Sagas gränd, mot Atles gata kl. 22:11

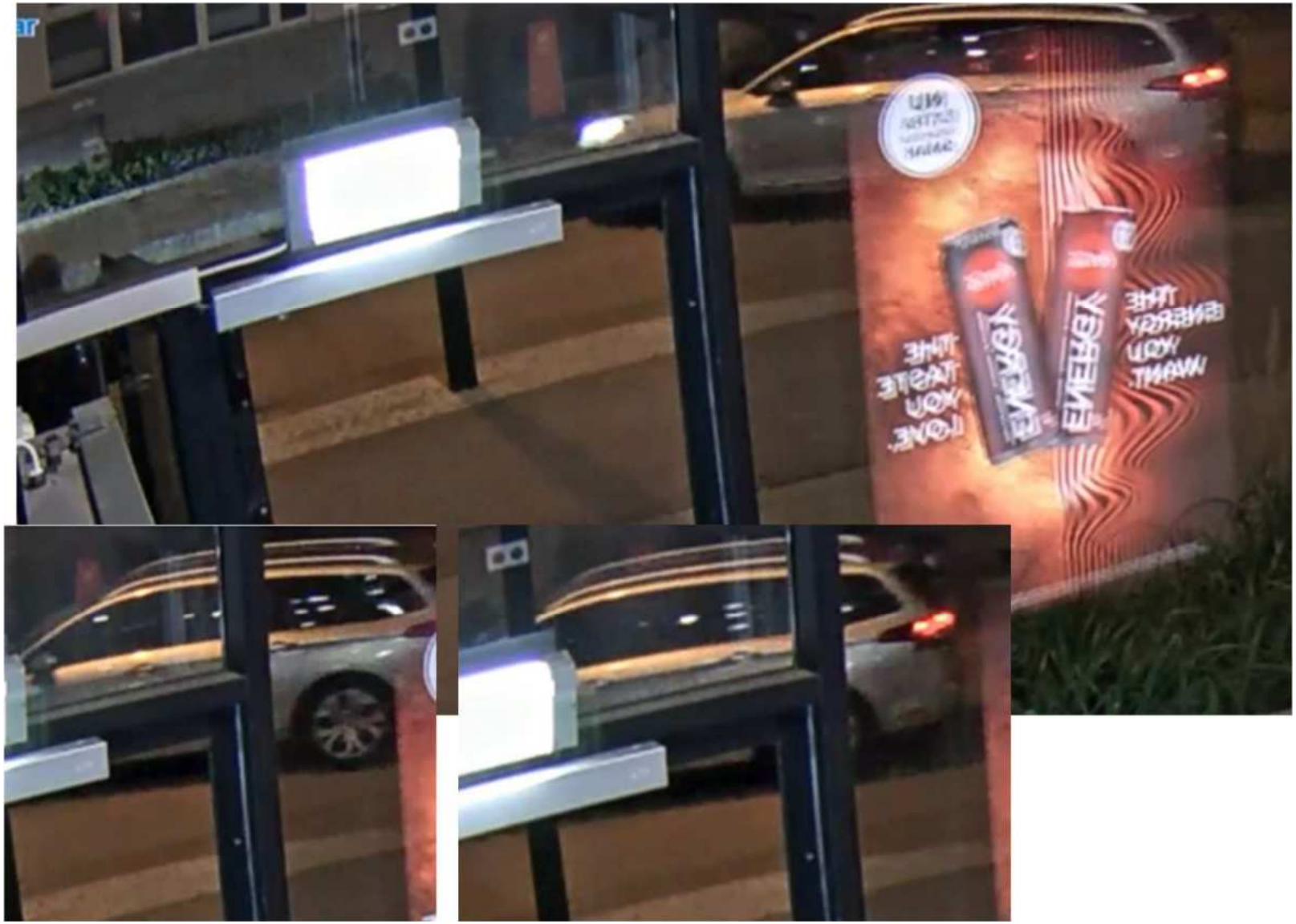

22.50

Den förmodade LSC447 rundar återigen hörnet från Sagas gränd, ut mot Atles gata kl.22:50

Fler bilder på mannen som lämnat Toyotan, XPX321

Fler bilder på den andra okända man som kom och satte sig i Toyotan XPX321 innan den lämnade platsen.

Fler bilder på den förmodade YXR400

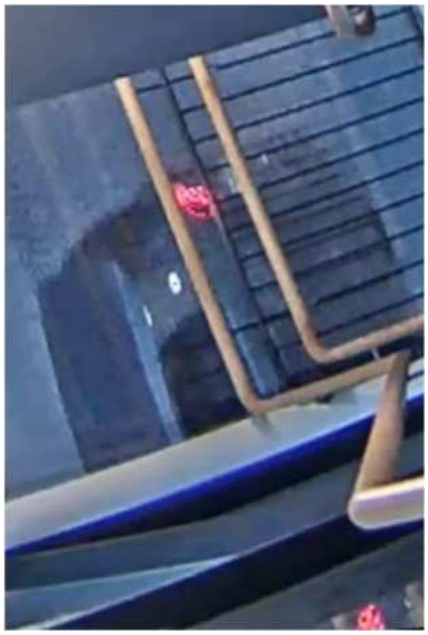

Fler bilder på den silvriga kombin. Förmodat XPX321

Jämförelsebilder med silvriga kombin.
LSC447 fotades 20-10-01.
Många detaljer såsom lampor, baklyktor, toning av bakrutor samt fälgar stämmer väl överens.

Jämförelsebilder med silvriga kombin.
LSC447 fotades 20-10-01.
Många detaljer såsom lampor, baklyktor, toning av bakrutor samt fälgar stämmer väl överens.

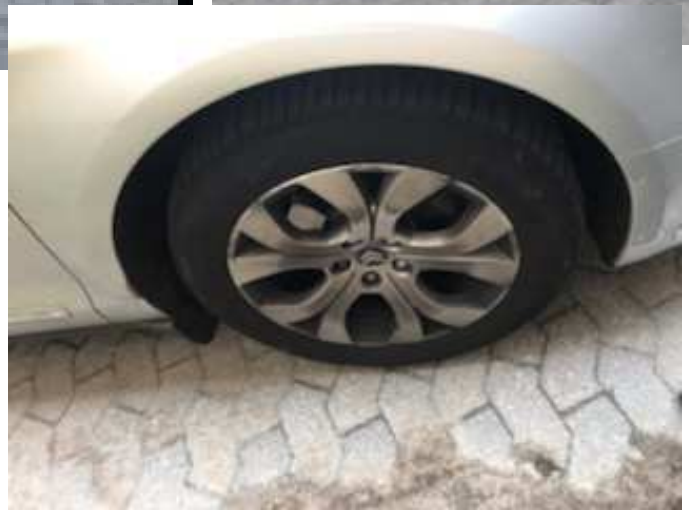

Polisen

Kompletterande filmgranskning
Sagas Gränd

Signerat av

Signerat datum

Enhet	Diarienr
Region Syd, Grova brott 5 Rgn Syd	5000-K1123172-20

Originalhandlingens förvaringsplats	Datum	Tid
	2024-06-14	11:15

Involverade personer	Personnummer/Orgnr	Roll
El-Hajjar, Mohammed		Berörd person
Klingenheim, Mick		Berörd person

Involverad personal	Funktion
Katarina Jacobsson	Uppgiftslämnare

Berättelse

Undertecknad har gjort en kompletterande granskning av filmmaterialet, se bifogad fil.

Maskering av ansikten på personer som inte är av intresse i utredningen har gjorts.

Filmerna finns i sin helhet i FILIP.

/Insp Katarina Jacobsson

Kompletterande filmgranskning
Sagas gränd

20-09-14 kl.19:00 – 20:00

Granskat av Insp Katarina Jacobsson

Inledning

Undertecknad har granskat om filmerna som filmar sekvenser utanför Parkeringsgaraget på Atles gata / Sagas gränd i syfte att identifiera fordon och personer som är av intresse för utredningen.

Sammanfattning av kompletterande granskning

Undertecknad kan konstatera att fordonen som på stillbilderna benämns som YXR400 och LSC447 i Mikaela Nordgrens granskning är välliknande i både bilmodell och färg som de bilar som avser.
Dock kan man inte på någon filmsekvens se registreringsnumret på dessa bilar.

19:06:18 svänger en bil som är välliknande LSC447 upp på trottoaren framför entrén bredvid utfarten på Atles gata. I samband med att den svänger upp kan man se registreringsskylten fram bättre, men inte urskilja några bokstäver eller siffror *(se sid 3)*.

19:14:40 är det möjligt att LSC447 kommer ännu en gång i samma riktning som tidigare, då en välliknande bil kör in på Sagas Gränd från Atles gata *(se sid 4).*

19:27:11 Undertecknad kan konstatera att det är XPX321 som avser den Toyota som står parkerad strax utanför utfarten till parkeringshuset på Atles gata. Undertecknad gör samma bedömning som Mikaela Nordgren då det ser ut som att föraren av XPX321 är en kvinna p.g.a. kroppsform och rörelsemönster.

19:27:11 Undertecknad tycker att personen som syns lämna XPX321 är välliknande Mohammed El-Hajjar *(se sid 5, 6, 8, 9)*.
Mohammed El-Hajjar syns inte vid fler tillfällen på det inspelade materialet.

19:34:04 kommer en person runt hörnet från Sagas gränd och sätter sig i den parkerade XPX321 på Atles gata. Personen är välliknande bilägaren till XPX321, Mick Klingenheim *(se sid 7, 10)*
Mick Klingenheim syns inte vid fler tillfällen på det inspelade materialet.

Inga andra fordon eller personer kan sättas i samband med händelsen.

19:06:18 svänger en bil som är välliknande LSC447 upp på trottoaren framför entrén bredvid utfarten på Atles gata. I samband med att den svänger upp kan man se registreringsskylten fram bättre, men inte urskilja några bokstäver eller siffror

19:06:18 (Kamera Allé Plan E Trapphus Sagas gränd)

Närbilder (Kamera Allé Plan E Trapphus Sagas gränd)

19:14:40 är det möjligt att LSC447 kommer ännu en gång i samma riktning som tidigare, då en välliknande bil kör in på Sagas Gränd från Atles gata

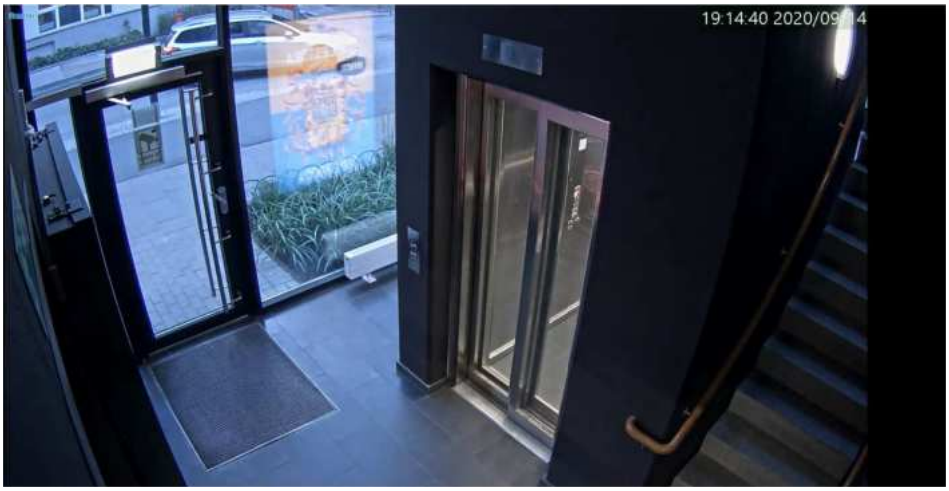

19:14:40 (Kamera Allé Plan E Trapphus Sagas gränd)

19:14:41 (Kamera Allé Plan E Trapphus Sagas gränd)

19:27:11 Undertecknad kan konstatera att det är XPX321 som avser den Toyota som står parkerad strax utanför utfarten till parkeringshuset på Atles gata. Personen som lämnar fordonet (se röd ring) är välliknande Mohammed El-Hajjar *(se sid 8-9).*

19:27:11 (Kamera Allé Plan E Trapphus Sagas gränd)

19:27:11 Närbild (Kamera Allé Plan E Trapphus Sagas gränd)

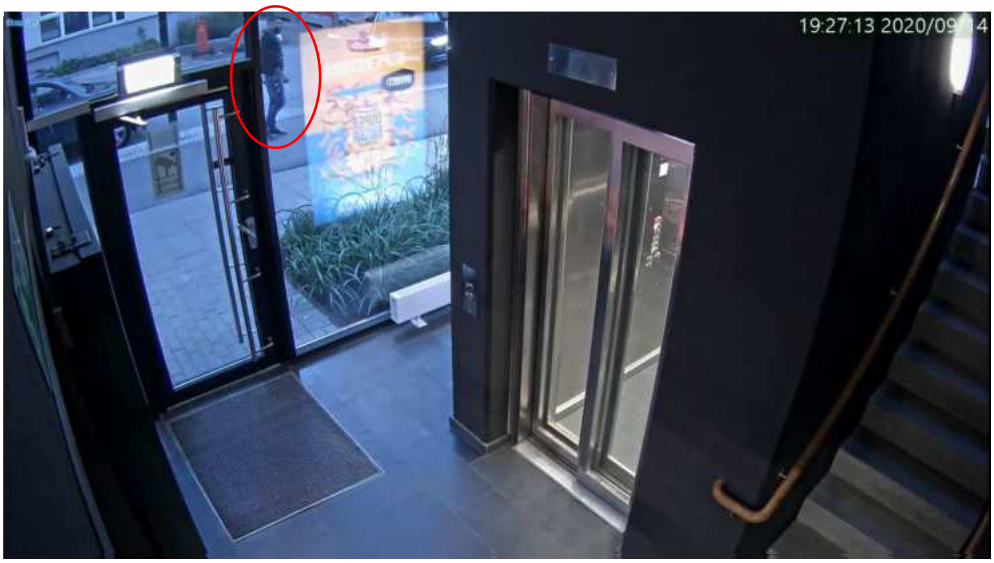

19:27:13 (Kamera Allé Plan E Trapphus Sagas gränd)

19:27:13 Närbild (Kamera Allé Plan E Trapphus Sagas gränd)

19:34:04 kommer en person runt hörnet från Sagas gränd och sätter sig i den parkerade XPX321 på Atles gata. Personen (se röd ring) är välliknande fordonsägaren till XPX321, Mick Klingenheim *(se sid 10).*

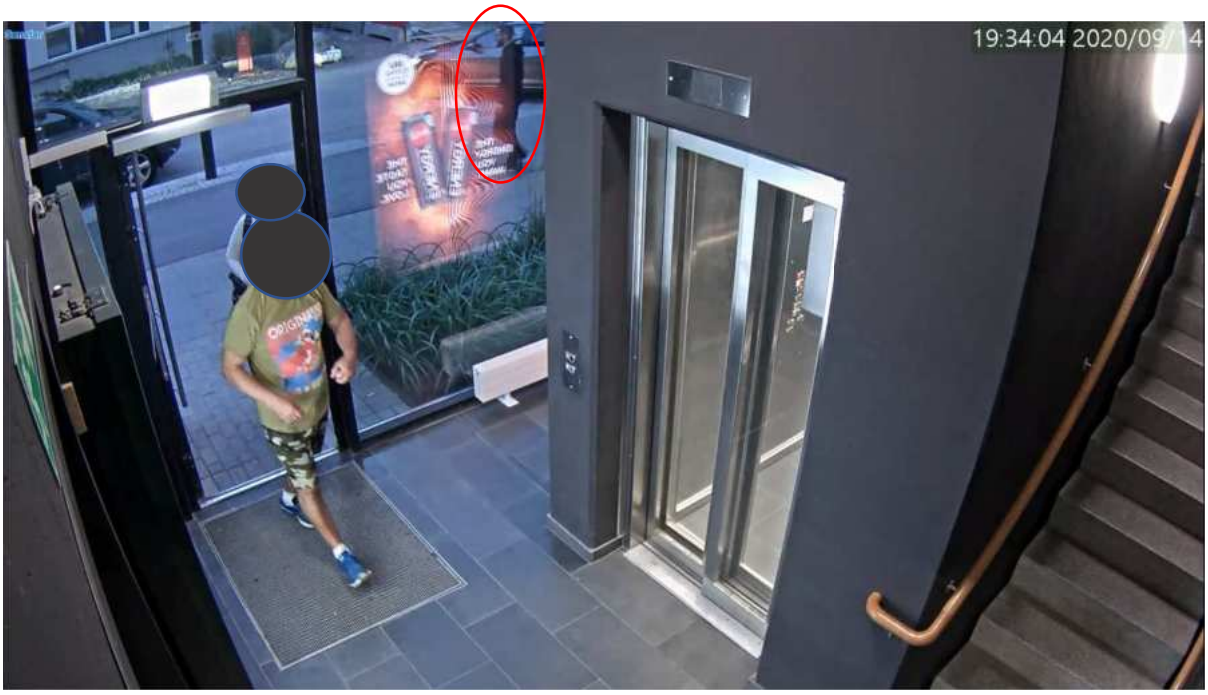

19:34:04 (Kamera Allé Plan E Trapphus Sagas gränd)

Närbilder på personen (Kamera Allé Plan E Trapphus Sagas gränd)

Angående foton på personerna kring XPX321

I Mikaela Nordgrens PM ” Powerpoint Filmgranskning Sagas Gränd” har följande foto nedan tagits ut på mannen som lämnar XPX 321 klockan 19:27.

Fler bilder på mannen som lämnat Toyotan, XPX321

Mannen är välliknande Mohammed El-Hajjar, se RES Passfoto nedan från 2019-10-01 samt foto från telefontömning av Omar El-Alis mobiltelefon på nästa sida (se *”Gransknings-PM mobiltelefon 2020-5000-BG154038-1”, Leyla Spahiu*).

Både kroppsform, ansiktsform, frisyr, skägg, samt insida av vänster sko (röd pil) har stora likheter med Mohammed El-Hajjar som syns på den högra bilden (röd ring).

Följande foton nedan tagits ut på mannen som kliver in i fordonet XPX 321 klockan 19:34.

19:34:04 Allé Plan E Trapphus Sagas gränd

Närbilder på personen (Kamera Allé Plan E Trapphus Sagas gränd)

Mannen är välliknande Mick Klingenheim (numera avliden), se RES Passfoto nedan från 2017-06-12. Mick Klingenheim var registrerad ägare till XPX321 mellan 2020-07-22 t. o. m. 2020-09-21.

Under den aktuella dagen 2020-09-14 var Mick Klingenheim registrerad ägare för fordonet.

Polisen

Inhämtad Övervakningsfilm 24seven (maskad)

Signerat av

Signerat datum

Enhet	Diarienr
Region Syd, Grova brott 5 Rgn Syd	5000-K1123172-20

Originalhandlingens förvaringsplats	Datum	Tid
	2024-05-06	08:43

Involverad personal	Funktion
Erika Jakobsson	Uppgiftslämnare

Berättelse

Ut maskar telefonnummer. Originalhandling finns i slasken.

/
Erika Jakobsson
Utredare

Polisen

Tjänsteanteckning

Inhämtad Övervakningsfilm 24Seven

Signerad av

Signerad datum

Enhet	Diarienr
Region Syd, Grova brott 3 PO Malmö	5000-K1123172-20

Uppgiftslämnare	Datum	Tid
Cederholm, André	2020-10-06	11:51

Beslag verkställt	Material för analys
Nej	Nej

Mottaget	Mottaget datum	Tid

Sätt på vilket uppgift lämnats

Upprättad av
André Cederholm

Uppgiften avser
Inhämtad Övervakningsfilm 24Seven gym Sagasgränd/ Atlesgatan i Malmö.

Uppgift
2020-10-06 kl:10:00 hämtade A.Cederholm/N.Lindfors (Handräckningsgruppen) övervakningsfilm från 24Seven gymmet på Atlesgatan (Sagasgränd) Malmö.
Usb minne med övervakningsfilm lämnades till Mikaela Nordgren.

Kontaktperson 24Seven: Marcus Rosenqvist [redacted]

Avrapporterande Polisman
André Cederholm

Polisen

Filmgranskning 24 Fitness - Atles gata

Signerat av

Signerat datum

Enhet	Diarienr
Region Syd, Grova brott 5 Rgn Syd	5000-K1123172-20

Originalhandlingens förvaringsplats	Datum	Tid
	2024-06-20	13:28

Involverad personal	Funktion
Katarina Jacobsson	Uppgiftslämnare

Berättelse

Undertecknad har maskerat ansikten på personer i materialet som inte är av intresse för utredningen.

Filmerna finns i sin helhet i FILIP.

/Insp Katarina Jacobsson

Filmgranskning
24 Fitness

Atles Gata

20-09-14 kl.19:05 – 19:45

Granskat av Insp Katarina Jacobsson

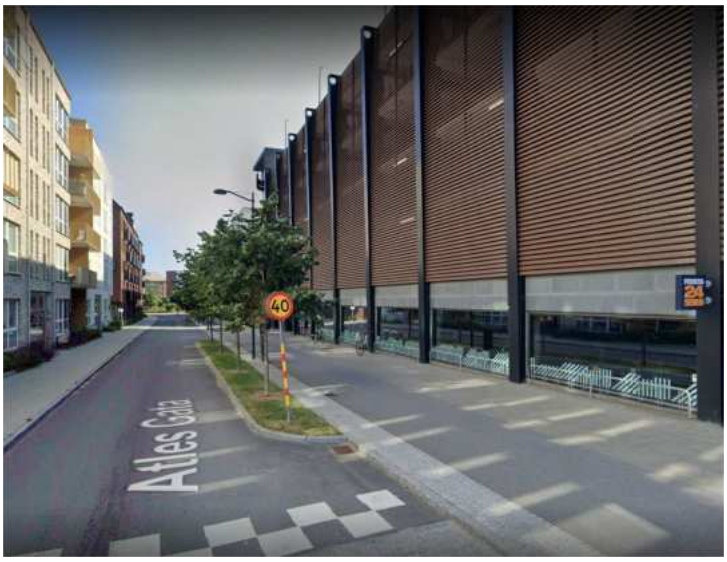

Inledning

Undertecknad har granskat övervakningsfilmerna som filmar ut på Atles gata i syfte att identifiera fordon och personer som är av intresse för utredningen.

Platsen

24 Fitness ligger på Atles gata, intill det parkeringsgarage (P-hus Malmö) som granskats i Filmgranskning Sagas gränd *(se "Powerpoint Filmgranskning Sagas Gränd" av Mikaela Nordgren, samt "Kompletterande filmgranskning Sagas Gränd" av Katarina Jacobsson).*

Blå pil visar var kamerorna i tidigare PM gällande Sagas Gränd sitter som är granskade.

Röd ring visar var Fitness 24 ligger på Atles gata.

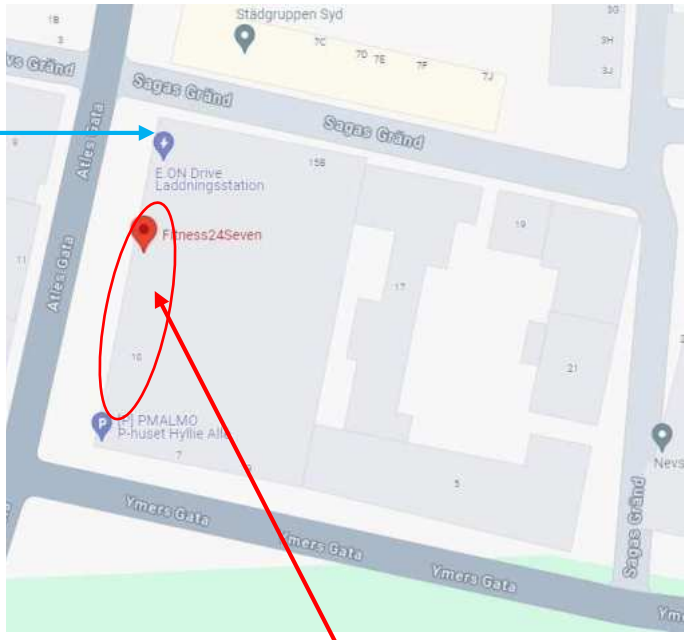

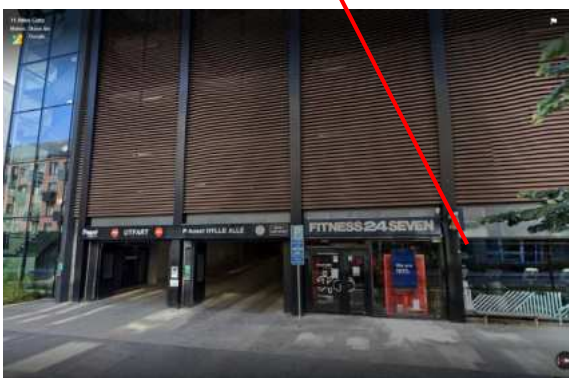

En kamera filmar från insidan av gymmet ut på Atles gata. Det är denna kamera som granskats, se grundvy nedan:

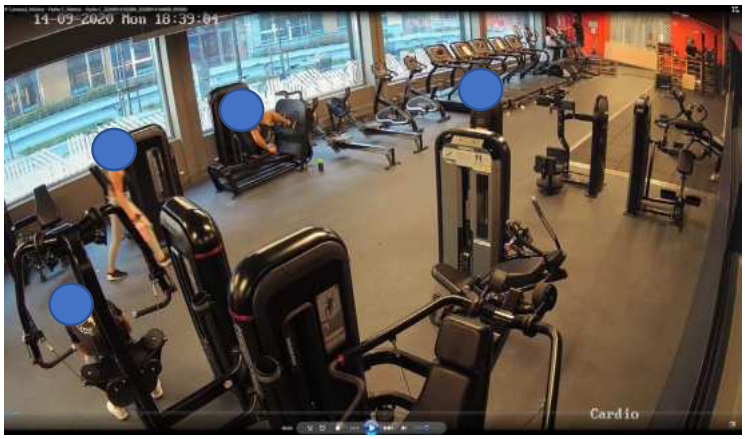

Grundvy kamera Fitness 24

Det finns inget PM om tidsstämplar på den aktuella övervakningsfilmen varpå exakt tid ej kan anges, men vid granskningen kan det konstateras att fordonet, som i tidigare filmgranskning benämns som XPX321, kommer körandes förbi 24 Fitness vid klockslagen 19:28:49 (kameratid från 24Fitness). Sekvensen fortsätter i Filmgranskningen från P-hus Sagas Gränd och kommer in i bild 19:27:08 på kamerorna Trapphus Entré *(se "Powerpoint Filmgranskning Sagas Gränd" av Mikaela Nordgren)*.

I runda slängar verkar kameran från 24 Fitness och kameran i Trapphus Entré från P-hus Malmö skilja ca 1 min och 45 sekunder.

Då det även saknas PM om tidsstämplar i till filmerna i P-hus Malmö Sagas Gränd är det svårt att bestämma korrekt tid.

Sammanfattning av kompletterande granskning

Undertecknad har granskat filmen från 2020-09-14 klockan 19:05-19:45.
Film saknades från klockan 19:00.

Fordonet XPX321 har tändningen igång från det att den parkerar på Atles gata utanför vid garageinfarten till P-hus Malmö runt klockan 19:28. Den har tändningen igång fram tills att den kör iväg.

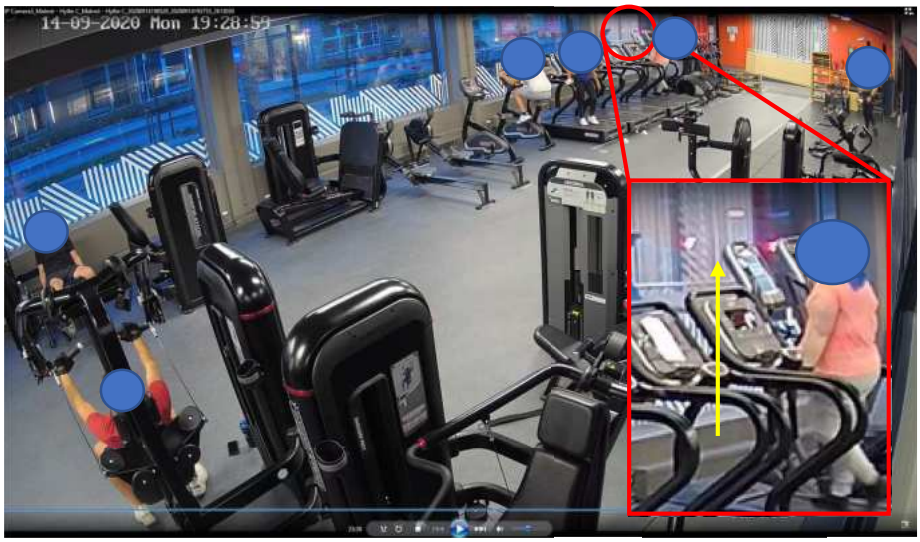

Vy samt förstoring över var fordonet XPX321 står parkerad med tändningen på

På filmen från 24 Fitness kan man inte urskilja personer som rör sig till eller ifrån XPX321.

Strax innan XPX321 lämnar platsen syns de två bilar som benämns vara välliknande LSC447 samt YXR400 i tidigare PM lämna platsen på Atles gata *(se ”Powerpoint Filmgranskning Sagas Gränd” av Mikaela Nordgren, samt ”Kompletterande filmgranskning Sagas Gränd” av Katarina Jacobsson).*

Inga registreringsnummer kan urskiljas bättre från filmen från 24 Fitness, men undertecknad kan konstatera att fordonen som på stillbilderna benämns som YXR400 och LSC447 i tidigare granskning är välliknande i både bilmodell och färg som de bilar som avses *(se ”Powerpoint Filmgranskning Sagas Gränd” av Mikaela Nordgren, samt ”Kompletterande filmgranskning Sagas Gränd” av Katarina Jacobsson).*

Inga andra fordon eller personer kan sättas i samband med händelsen.

/Granskat av Insp Katarina Jacobsson

Polisen

Fordonsuppgift

YXR400

Signerad av

Signerad datum

Enhet
Region Syd, Utredningsjour 6 PO Malmö

Diarienr
5000-K1123172-20

Fordonsuppgifter

Registreringsnummer	Chassinummer/Ramnummer/Tillverkningsnummer	Fordonsår
YXR400	WVWZZZAUZJW118677	2017
Fordonsslag	**Fabrikat/modell**	**Färg**
Personbil	Volkswagen, vw	Mörkgrå
Nationalitet	**Försäkringsbolag**	
Sverige	Folksm	
Datum hämtat från Vägtrafikregistret	**Personlig skylt**	
2020-09-14 22:56		

Personer kopplade till fordonet

Namn	Koppling till fordon	Roll
Grubisic, Nikola	Förare	Misstänkt
Uweiti, Ajman	Passagerare	Misstänkt

Polisen

PM

YXR 400 - Registeruppgifter

Signerad av

Signerad datum

Enhet	Diarienr
Region Syd, Grova brott 5 Rgn Syd	5000-K1123172-20

Uppgiftslämnare	Datum	Tid
Jakobsson, Erika	2024-03-04	16:07

Beslag verkställt	Material för analys
Nej	Nej

Mottaget	Mottaget datum	Tid

Sätt på vilket uppgift lämnats

Upprättad av
Erika Jakobsson

Uppgiften avser

Uppgift
Pb YXR400 har en central roll i utredningen.
Ut gör därför registerutdrag från VTR (Vägtrafikregistret). Utdragen avser: fordonsinformation, nuvarande och historiska ägaruppgifter samt transaktionshistoriken. Originalen av dessa utdrag arkiveras i FILIP.

Syftet är att se vem som ägt bilen före Mustafa Haidar samt hur hans köp gick till, detta då fordonet och ägandet nämns av Haidar i förhör. Haidar uppger att han köpt bilen av en kvinna vid namn Hiba, hennes man heter Nikola och är barndomsvän till Haidar. Nikola hjälpte till så att Haidar fick låna pengar till bilen.

Nedan är en sammanfattning av vad som framgår i utdragen.

Följande kan noteras:

2019-09-12 registreras Din Bil Sverige AB som ägare.

2019-10-16 registreras Autoviva AB som ägare.

2019-10-17 registreras Kheder, Abeer Alatouf som ägare.

2020-08-17 registreras Sydsverige bilcenter AB som ägare.

2020-08-18 registreras Haidar, Mustafa som ägare. Köpet förmedlas av Sydsverige bilcenter AB i Löddeköpinge, vilka lägger upp ett kreditköp med återtaganderätt hos DNB Bank ASA. Krediten löper på två år.

2021-05-07 registreras Sydsverige bilcenter AB åter som ägare.

2021-05-08 registreras Yildirim, Eren som ägare.

2022-03-14 registreras Kassy, Lidija som ägare.

2024-02-12 registreras Sydsverige bilcenter AB åter som ägare.

Kheder, Abeer Alatouf:

Vid kontroll i PiL (Polisens informationslösning) avseende Kheder, Abeer Alatouf - ägaren före Haidar, Mustafa, så är denna mor till Grubisic, Hiba.

Grubisic, Hiba registrerades som gift 2019-01-03 och i samband med detta bytte hon efternamn till Grubisic från Al-Mossawi. 2020-05-18 registreras hon som skild. Uppgifter enligt PiL.

Grubisic, Nikola registrerades som gift 2019-01-03. 2020-05-18 registreras han som skild. Uppgifter enligt PiL. Enligt Polisens daktningsbilder har han en tatuering med texten "Hiba".

/
Erika Jakobsson
Utredare

Polisen

PM Tidigare kontroll av fordon YXR400 (maskad)

Signerat av

Signerat datum

Enhet	Diarienr
Region Syd, Grova brott 5 Rgn Syd	5000-K1123172-20

Originalhandlingens förvaringsplats	Datum	Tid
	2024-02-22	16:15

Involverade personer	Personnummer/Orgnr	Roll
Al-Qassab, Ahmed		Berörd person
Uweiti, Ajman		Berörd person
Ihsan-Wahid, Hassan		Berörd person

Involverad personal	Funktion
Erika Jakobsson	Uppgiftslämnare

Berättelse

Ut har maskat personnummer. Aktuella personer har kopplats till detta dokument som berörda personer.
Originalhandling finns i slasken.

/
Erika Jakobsson
Utredare

Polisen

PM

Tidigare kontroll av fordon YXR400

Signerad av

Signerad datum

Enhet	Diarienr
Region Syd, Utredningsjour 6 PO Malmö	5000-K1123172-20

Uppgiftslämnare	Datum	Tid
Gunnarsson, Ellen	2020-09-15	01:57

Beslag verkställt	Material för analys
Nej	Nej

Mottaget	Mottaget datum	Tid

Sätt på vilket uppgift lämnats

Upprättad av
Ellen Gunnarsson

Uppgiften avser
Tidigare kontroll av fordon

Uppgift
Tidigare under kvällen 2020-09-14, strax innan klockan 19.00, stoppas pb YXR400 i korsningen Benets väg/V. Kattarp av patrull 65-3140.
Vid tillfället framfördes fordonet av Hassan, [redacted]. Bredvid Hassan satt Ajman, [redacted] på höger passagerarsäte fram.
I baksätet på höger sida satt Ahmed, [redacted].

Ingen Pl 19/20a gjord.

I tjänsten
Pasp. E. Gunnarsson, u0068153

Polisen

PM

Tips angående YXR400

Signerad av

Signerad datum

Enhet	Diarienr
Region Syd, Grova brott 3 PO Malmö	5000-K1123172-20

Uppgiftslämnare	Datum	Tid
Kull, Joakim	2020-10-22	14:04

Beslag verkställt	Material för analys
Nej	Nej

Mottaget	Mottaget datum	Tid

Sätt på vilket uppgift lämnats

Upprättad av
Joakim Kull

Uppgiften avser
Besök beslaget

Uppgift
Undertecknad har varit på beslaget i syfte att följa upp tips om att det ska ha legat en Hugo Boss väst med nycklar i bilen YXR 400.

Det låg varken väst eller nycklar i YXR 400.

I tjänst
Pa J. Kull

Polisen

Fotografi(er)

av kontantfaktura anträffad i YXR400

Signerat av

Signerat datum

Enhet	Diarienr
Region Syd, Grova brott 5 Rgn Syd	5000-K1123172-20

Originalhandlingens förvaringsplats	Datum	Tid
	2024-05-16	16:01

Involverade personer	Personnummer/Orgnr	Roll
Haidar, Mustafa		Berörd person

Involverad personal	Funktion
Erika Jakobsson	Uppgiftslämnare

Berättelse

2020-10-28 genomförde Kull och Celander en ny kontroll av pb YXR400.

De anträffar bla en gul walkie-talkie och en del post. Föremål fotograferas och fotografierna arkiveras i FILIP.
Se separat PM från Kull, daterat 2020-10-28 "Ny koll i YXR400 2020-10-28".

Bland dessa fotografier anträffas en bild på en kontantfaktura utställd på Haidar, Mustafa om 50 600 SEK från Bilcenter Syd, det anges att beloppet rör "slutbetalning YXR400".
Detta fotografi bifogas. Ut har maskat Haidars personnummer och adress (originalfotografi finns i FILIP).

/

Erika Jakobsson
Utredare

Polisen

Datum
2024-05-16

Diarienummer
5000-K1123172-20

Bildbilaga

ANTECKNINGAR

2020-10-28 Fotografi av dokument funnet i YXR400.

BILCENTER SYD

KONTANTFAKTURA

Fakturanummer: 02074
Fakturadatum: 2020-08-10
Betalningsvillkor: **Kontant**
Referens: YXR400

Kund
Mustafa Haidar
[redacted]

Artikelnr	Beskrivning	Antal	Å pris	Moms	Exkl. Moms	Moms	Pris
	Slutbetalning YXR400	1 st	50.600,00 kr	*			50.600,00 kr

* VINSTMARGINALBESKATTNING PÅ BEGAGNADE VAROR

Att betala 50.600,00 SEK

1.

Polisen

PM

Post i YXR400

Signerad av

Signerad datum

Enhet	Diarienr
Region Syd, Grova brott 5 Rgn Syd	5000-K1123172-20

Uppgiftslämnare	Datum	Tid
Jakobsson, Erika	2024-07-23	13:27

Beslag verkställt	Material för analys
Nej	Nej

Mottaget	Mottaget datum	Tid

Sätt på vilket uppgift lämnats

Upprättad av
Erika Jakobsson

Involverade personer	Personnummer/Orgnr	Roll
Grubisic, Hiba		Berörd person

Uppgiften avser

Uppgift

Delar av det innehåll som anträffas i pb YXR400 har avrapporterats tidiagre. Bla post till Hiba Grubisic avseende en lönespecifikation samt en kontantfaktura från Bilcenter Syd utställd till Mustafa Haidar.
Ytterligare post fanns i i YXR400.

2020-09-15 tas översiktliga fotografier av pb YXR400 då den tas i beslag. Kriminaltekniker som gör en undersökning av YXR400 tar inte detaljfotografier på den post som anträffats i bilen. I oktober 2020 fotograferas åter YXR400 av polis. Bagageutrymmet fotograferas, även platsen där reservhjulet skulle ha varit fotograferas när golvplattan hålls upp. Platsen för reservhjulet är full av prylar. Förutom den post som avrapporterats tidigare fanns även:

Faktura från Telenor utställd till Hiba Grubisic (fakturan använder dock Hibas föregående efternamn Al-mossawi), fakturan rör rörliga avgifter för perioden 2019-04-02 till 2019-05-01.

Erbjudande om försäkring Bilplus från SBM Försäkring, utställt till Hiba Grubisics mamma. Erbjudandet gäller till 2019-04-30.

Välkomstbrev från Moderna Djurförsäkringar, utställt till Hiba Grubisic. Daterat 2019-04-10.

Påminnelse om betalning av ordningsföreläggande från Polismyndigheten, utställt till Hiba Grubisic. Daterat 2020-05-28.

Ett oöppnat kuvert från Malmö Tingsrätt utställt till Ajman Uweiti. Ingen datumstämpel kan ses.

Ytterligare innehåll som kan knytas till viss person är inte fotograferat.

Fotografierna på dessa handlingar finns arkiverade i FILIP.

/
Erika Jakobsson
Utredare

Polisen

Protokoll

Anslutna bluetoothenheter i YXR400

Signerat av

Signerat datum

Enhet	Diarienr
Region Syd, Grova brott 5 Rgn Syd	5000-K1123172-20

Originalhandlingens förvaringsplats	Datum	Tid
	2024-10-02	17:02

Involverad personal	Funktion
Fitim Rushiti	Uppgiftslämnare

Polisen

PM

Datum
2020-11-02

Diarienr (åberopas)
K1123172-20

Polismyndigheten
Region Syd
Truls Enertz Nerud

Tillägg till protokoll 5615/46383-20

Vid analys av extraherad data från personbil YXR400 framkom följande uppgifter om anslutna bluetoothenheter.

```
4729541b840
Mona
 iPhone
04:72:95:41:b8:40
356568104938390
iPhone12,1
Apple Inc.
Version 13.6 (Build 17G68)
Tele2

3ccd36a9ce0b
4418fdaf5384
iPhone
3c:cd:36:a9:ce:0b
356395106343688
iPhone10,4
Apple Inc.
Version 13.6.1 (Build 17G80)
Telenor SE

44:18:fd:af:53:84
354865095715189
iPhone10,6
Apple Inc.
Version 13.6.1 (Build 17G80)

7ca1ae5d3f05
Chadi
 iPhone
7c:a1:ae:5d:3f:05
353829101991474
iPhone12,3
Apple Inc.
Tele2
```

```
d03faa094f81
dc080f84f480
iPhone
d0:3f:aa:09:4f:81
352828111761514
iPhone12,3
Apple Inc.
Version 13.7 (Build 17H35)
Telenor SE

3c:cd:36:a9:ce:0b
356395106343688
iPhone10,4
Apple Inc.
Version 13.6.1 (Build 17G80)
Telenor SE

38539cc5ea05
iPhone

48262c8cd45d
 iPhone

647033025a9f
B.O.S.S

74428b9df0e2
hibzs

808223220ebd
Bahars iPhone

84ad8dcbbddb
Noor
 iPhone

98460ac88131
Hi Bz

bc09639711f4
H i b s

c0a600188953
Saads iPhone (3)

c0e8621ebda3
Malak
 iPhone
```

Truls Enertz Nerud
IT-forensiker

Polisen

PM

Haidar, Mustafa - fordonsinnehav

Signerad av

Signerad datum

Enhet	Diarienr
Region Syd, Grova brott 5 Rgn Syd	5000-K1123172-20

Uppgiftslämnare	Datum	Tid
Jakobsson, Erika	2024-05-15	13:14

Beslag verkställt	Material för analys
Nej	Nej

Mottaget	Mottaget datum	Tid

Sätt på vilket uppgift lämnats

Upprättad av
Erika Jakobsson

Involverade personer	Personnummer/Orgnr	Roll
Haidar, Mustafa		Berörd person

Uppgiften avser

Uppgift

2024-05-14
En förfrågan sänds till Transportstyrelsen för att fråga om historiskt och nuvarande fordonsinnehav för Haidar, Mustafa, detta från 2019-01-01 och framåt.

Svar inkommer från Transportstyrelsen angående historiskt innehav. Svaret uppger att nuvarande innehav inte visas i svaret. Svaret arkiveras i FILIP.

Ut säkrar därför nuvarande innehav från Vägtrafikregistret, VTR. Arkiveras i FILIP.

2024-05-15
Ytterligare Svar inkommer från Transportstyrelsen avseende nuvarande fordonsinnehav för Haidar. Det visar sig att förfrågan sänts vidare. Svaret arkiveras i FILIP.

Sammanfattat gäller följande för Haidar:

Historiskt fordonsinnehav:
HAIDAR, MUSTAFA - PEA271 MERCEDES-BENZ, 20211121
HAIDAR, MUSTAFA - LSC447 CITROEN R*****, 20201013
HAIDAR, MUSTAFA - YXR400 VOLKSWAGEN, VW, 20200818

Datumet längst ut till höger är förvärvsdatumet.

Alla tidigare ägda fordon 5 år bakåt i tiden redovisas. Gallring sker efter 5 år. Uppgifter äldre än 5 år finns i varierande omfattning. Om fordonsägaren finns bland de 2 senaste ägarna redovisas det tidigare fordonsinnehavet. Avregistrerade fordon redovisas inte (med vissa undantag beroende på när gallringen sker under året). Det är alltid brukaren som anges om fordonet varit ett s.k. leasingfordon. Uppgifter om leasinggivaren redovisas inte.

Nuvarande innehav:
Haidar, Mustafa – RTR747 Skoda Fabia 1,4 Classic, 20230123 (Haidar äger fordonet vid

dagens kontroll 2024-05-15.)

Registeruppgifter från VTR gällande Mercedes-Benz förvärvad 20211121 arkiveras i FILIP, det gäller fordonsinformation, nuvarande och tidigare ägare samt transaktionshistorik från 2018-11-24 och framåt.
Registeruppgifter från VTR gällande Skoda Fabia 1,4 Classic, förvärvad 20230123 arkiveras i FILIP, det gäller fordonsinformation, nuvarande och tidigare ägare samt transaktionshistorik från 2021-11-04 och framåt.
Registeruppgifter gällande LSC447 har redan arkiverats i FILIP.
Registeruppgifter gällande YXR400 har redan arkiverats i FILIP.

PEA271
Detta förvärv sker genom kreditköp enligt transaktionshistoriken.

2021-11-21 registreras Haidar, Mustafa som ägare. Köpet förmedlas av Sydsverige bilcenter AB i Löddeköpinge, vilka lägger upp ett kreditköp med återtaganderätt hos DNB Bank ASA.
2021-11-22 registreras en ändring av krediten t.o.m 2023-05-31 istället för 2023-12-31.

Angående YXR400 och PEA271
I transaktionshistoriken framgår att Haidar köpt två fordon genom kreditköp.

YXR400, inköp 2020-08-18, med kredit på två år.
YXR400 byter dock ägare redan 2021-05-07.
PEA271, inköp 2021-11-21, med kredit på 1,5 år.
PEA271 byter ägare 2022-07-02.

Gällande båda bilarna registreras Sydsverige bilcenter AB i Löddeköpinge som ägare efter Haidar. Samma dag eller dagen efter detta registreras sedan åter en privatperson som ägare.

2024-05-16
Kontakt tas med DNB Bank för att begära ut uppgifter om krediterna som Haidar tecknat för YXR400 och PEA271. Förfrågan arkiveras i FILIP.

2024-05-17 Svar inkommer från DNB.

De vidaresänder kontrakten för krediterna för YXR400 och PEA271. Avtalen är digitalt signerade med BankID.
Granskning och analys av uppgifterna sker i separat dokument.

Uppgifterna arkiveras i FILIP.

/
Erika Jakobsson
Utredare

Polisen

PM

DNB Bank ASA - krediter för bilköp

Signerad av

Signerad datum

Enhet	Diarienr
Region Syd, Grova brott 5 Rgn Syd	5000-K1123172-20

Uppgiftslämnare	Datum	Tid
Jakobsson, Erika	2024-05-22	10:47

Beslag verkställt	Material för analys
Nej	Nej

Mottaget	Mottaget datum	Tid

Sätt på vilket uppgift lämnats

Upprättad av
Erika Jakobsson

Involverade personer	Personnummer/Orgnr	Roll
Krüger, Anders		Berörd person
Jekta, Bahar		Berörd person
Haidar, Mustafa		Berörd person
Suljagic, Nermina		Berörd person
Ristanovski, Zoran		Berörd person

Uppgiften avser

Uppgift

Med anledning av att Haidar, Mustafa gjort två bilinköp under 2020 och 2021 genom kredit hos DNB Bank ASA så har uppgifter angående detta inhämtats från DNB Bank. Uppgifterna gäller YXR400 och PEA271.

Syftet med detta är att utreda huruvida det är Haidar, Mustafa som inbetalat månadskostnaderna till DNB Bank samt hur kreditupplägen sett ut.

Bilagt sammanfattas vad DNB meddelat.

Uppgifterna från DNB Bank är arkiverade i FILIP.

Polisen

PM 1 (2)

Datum 2024-05-22
Infoklass Ej klassad
Diarienr (åberopas) 5000-K1123172-20

Polismyndigheten
Erika Jakobsson

DNB Bank ASA - Haidar, Mustafa

YXR400
2020-08-10 upprättas ett avbetalningskontrakt avseende YXR400 med Haidar, Mustafa som köpare och Sydsverige Bilcenter AB i Löddeköpinge som leverantör.

Inköpspris: 255 500 SEK.
Kontantinsats/inbyte: 51 100 SEK
Kreditbelopp: 204 400 SEK
Kreditfordran: 224 994 SEK
Total kreditkostnad (ränta, uppläggningsavgift och administrativ avgift): 20 594 SEK
Betalplan: månad 1-23, belopp; 2366 SEK, månad 24, belopp; 168 441 SEK
(Första betalningsdag är den sista dagen i månaden efter leveransmånaden. Vid första betalningsdagen uttas uppläggningsavgift och upplupen ränta från faktisk leveransdag fram till första månadsskiftet, vilket gör att det första räntebeloppet kan vara större än vad som inräknats i ovan angiven betalningsplan.)

Kontraktet signeras digitalt med BankID av Haidar, Mustafa 2020-08-10 15:50:48. Det digitala kontraktet och signeringen har skett via Scrive.

DNB uppger att betalplanen har skötts och finansen avslutades per 2021-05-07 då DNB mottog full återbetalning av återförsäljaren Sydsverige Bilcenter AB.

8 månadsinbetalningar har skett, ingen av dessa har skett med Haidar, Mustafa som avsändare. 5 olika namn har genomfört inbetalningarna och står som avsändare av dessa hos DNB. Nedan skärmklipp har mottagits från DNB, men visas här beskuren:

MaskinDatum	ValutDatum	BetSätt	TransTyp	BetTyp	InbKod	Placerat	Inbetalt	Valutakod	AvOrgNr	AvNamn
2021-04-15	2021-04-15	Bankgiro	Inbet	Extern	FullBet	29009977	2 574,00	SEK		Anders Krüger
2021-03-16	2021-03-16	Bankgiro	Inbet	Extern	FullBet	28763832	2 574,00	SEK		Anders Krüger
2021-02-27	2021-02-26	Bankgiro	Inbet	Extern	FullBet	28526947	2 574,00	SEK		Anders Kr~ger
2021-01-29	2021-01-28	Bankgiro	Inbet	Extern	FullBet	28399638	2 574,00	SEK		ZORAN RISTANOVSKI
2020-12-16	2020-12-16	Bankgiro	Inbet	Extern	FullBet	28061348	2 574,00	SEK		Anders Grosshennig
2020-11-27	2020-11-26	Bankgiro	Inbet	Extern	FullBet	27829366	3 035,00	SEK		NERMINA SULJAGIC
2020-11-05	2020-11-05	Bankgiro	Inbet	Extern	FullBet	27602395	2 441,00	SEK		JEKTA BAHAR
2020-10-31	2020-10-30	Bankgiro	Inbet	Extern	FullBet	27369366	3 711,00	SEK		JEKTA BAHAR

Vid kontroll i PiL på ovan namn så hittas:
en Jekta, Bahar i hela Sverige, hon är folkbokförd i Malmö.
en Suljagic, Nermina i hela Sverige, hon är folkbokförd i Malmö.
en Grosshenning, Anders i hela Sverige, han har sedan 2021 efternamnet Krüger, han är folkbokförd i Skåne.
en Ristanovski, Zoran i hela Sverige, han var folkbokförd i Skåne, men är avliden sedan 2022.

Det är sannolikt att Grosshennig, Anders och Krüger, Anders är samma person med tanke på namnbytet 2021. Rimligen rör det sig därav om 4 olika personer som inbetalat månadsavgifterna till DNB. Dessa 4 kopplas därför till detta PM som berörda personer.

I PiL hittas inget släktskap mellan dessa och Haidar, Mustafa.

PEA271
2021-11-20 upprättas ett avbetalningskontrakt avseende PEA271 med Haidar, Mustafa som köpare och Sydsverige Bilcenter AB i Löddeköpinge som leverantör.

Inköpspris: 360 000 SEK.
Kontantinsats/inbyte: 72 000 SEK
Kreditbelopp: 288 000 SEK
Kreditfordran: 302 141 SEK
Total kreditkostnad (ränta, uppläggningsavgift och administrativ avgift): 14 141 SEK
Betalplan: månad 1- 17, belopp; 1687 SEK, månad 18, belopp; 271 687 SEK
(Första betalningsdag är den sista dagen i månaden efter leveransmånaden. Vid första betalningsdagen uttas uppläggningsavgift och upplupen ränta från faktisk leveransdag fram till första månadsskiftet, vilket gör att det första räntebeloppet kan vara större än vad som inräknats i ovan angiven betalningsplan.)

Kontraktet signeras med BankID av Haidar, Mustafa 2021-11-21 13:18:50.

DNB uppger att betalplanen har skötts och finansen avslutades per 2022-07-07 då DNB mottog full återbetalning av återförsäljaren Sydsverige Bilcenter AB.

7 månadsinbetalningar har skett, samtliga med Haidar, Mustafa som avsändare. Belopp som har inbetalats är enligt DNB: 2678, 1747, 1747, 1852, 1852, 1852, 1982 SEK.

/
Erika Jakobsson
Utredare

Polisen

Tjänsteanteckning

Uweiti, Ajman - Jekta, Bahar

Signerad av

Signerad datum

Enhet	Diarienr
Region Syd, Grova brott 5 Rgn Syd	5000-K1123172-20

Uppgiftslämnare	Datum	Tid
Jakobsson, Erika	2024-08-29	09:53

Beslag verkställt	Material för analys
Nej	Nej

Mottaget	Mottaget datum	Tid

Sätt på vilket uppgift lämnats

Upprättad av
Erika Jakobsson

Involverade personer	Personnummer/Orgnr	Roll
Uweiti, Ajman		Berörd person
Jekta, Bahar		Berörd person
Haidar, Mustafa		Berörd person

Uppgiften avser
Önskan om övervakade sociala telefonsamtal

Uppgift

Vid utredning av pb YXR400 har uppgifter inhämtats avseende vilka personer som inbetalt månadsavgifterna till DNB Bank under den tid som Haidar, Mustafa varit registrerad ägare för bilen. Då har det framkommit att en Jekta, Bahar har inbetalat de två första månadsavgifterna för pb YXR400 till DNB bank.

Detta PM upprättas i syfte att påvisa Uweiti, Ajmans koppling till Jekta, Bahar.

2020-09-20 inkommer ett mail från offentlig försvarare Douglas Norking till kå Lars Morand. Norking var då förordnad för Uweiti, Ajman. Mailet avser en förfrågan om övervakade sociala telefonsamtal, för det fall att Uweiti skulle vara fortsatt frihetsberövad.

Norking önskar att Uweiti ska få samtal med sin far, mor samt Jekta, Bahar vilken beskrivs som en familjevän.

Kå Morand sänder vidare denna förfrågan till Polisen. Mailet i sin helhet arkiveras i FILIP.

/
Erika Jakobsson
Utredare

Polisen

PM

Haidar, Mustafa - Inhämtning Ekonomi

Signerad av

Signerad datum

Enhet	Diarienr
Region Syd, Grova brott 5 Rgn Syd	5000-K1123172-20

Uppgiftslämnare	Datum	Tid
Jakobsson, Erika	2024-05-14	14:48

Beslag verkställt	Material för analys
Nej	Nej

Mottaget	Mottaget datum	Tid

Sätt på vilket uppgift lämnats

Upprättad av
Erika Jakobsson

Involverade personer	Personnummer/Orgnr	Roll
Haidar, Mustafa		Berörd person

Uppgiften avser

Uppgift

2024-05-14
Ut inleder en ekonomisk inhämtning avseende Haidar, Mustafa genom Skatteverkets tjänst Mekanismen. Inhämtning avseende Haidar ska ske för perioden 2020-06-01 till 2021-09-30.

Mekanismen ger uppgift om att Haidar är kund i Swedbank och Avanza. Svar från Mekanismen arkiveras i FILIP.

Begäran utsänd till Swedbank och Avanza. Begärans arkiverade i FILIP.

2024-05-15
Svar inkommer från Swedbank.
Den ekonomiska översikten visar att han hade ett privatkonto samt ett investeringssparkonto.

Investeringssparkontot har endast tre händelser. Tre insättningar sker under augusti och september 2021, totalt 3000 kr, insättningarna kommer från privatkontot. Samtliga tre transaktioner förs vidare från investeringssparkontot, transaktionstypen är "omplacering Investeringssparkonto".

Kontoutdrag för privatkontot finns i en excel-fil för tiden januari 2021 - september 2021, i en pdf-fil för tiden maj 2020 – januari 2021.

Swishlista finns för tiden januari 2021 - september 2021.

BankID- logg skickas separat.

Svaret arkiverat i FILIP.

Svar inkommer från Avanza.
Haidar, Mustafa har:
Aktie- och fondkonto (aktiverat 2020-09-12, saldo per dags datum: 0 SEK)

Investeringssparkonto (aktiverat 2020-09-12, saldo per dags datum: 0 SEK)

Haidar blev kund i Avanza 2020-09-12. Kunden har inte fullmakt för någon annans konton i Avanza och ingen har fullmakt på kundens konton.

Inga transaktioner har skett under efterfrågad period vilket är anledningen till att ingen transaktionslista skickas med.

Svaret arkiverat i FILIP.

Ytterligare information
Med anledning av att Haidar har gjort ett kreditköp avseende en bil även i november 2021 så finns anledning att ytterligare begära in ekonomisk information.

Ny förfrågan sänds till Swedbank och Avanza gällande tidsperioden 1 oktober 2021 – 31 december 2022.

Nytt svar inkommer från Avanza
Under perioden 2021-12-20 till 2022-12-31 har Haidar genomfört transaktioner på sitt Investeringssparkonto, en transaktionslista inkommer. Sammanfattningsvis så har han under perioden satt in 17 300 SEK som han sedan köpt aktier för. Samtliga insättningar sker via Swish från Haidars privatkonto i Swedbank. Han har köpt och sålt andelar under tidsperioden, fått en utdelning om 84 SEK. 2022-12-27 tar han ut 4517 SEK till sitt privatkonto i Swedbank. Det är då den totala summan som fanns på Investeringssparkontot på Avanza.

Svaret arkiverat i FILIP.

Nytt svar inkommer från Swedbank
Investeringssparkontot har några händelser. Insättningar sker från privatkontot. Några uttag sker, även dessa går till privatkontot. Beloppen det rör sig om är mellan 1000-3000 SEK. Saldot på investeringssparkontot är 1000 SEK 2022-12-30.

När pengar förs vidare från investeringssparkontot är transaktionstypen "omplacering Investeringssparkonto".

Kontoutdrag för privatkontot finns i en excel-fil för tiden september 2021 - januari 2023.

Swishlista finns för tiden september 2021 – januari 2023.

BankID - logg skickas separat.

Svaret arkiverat i FILIP.

2024-05-16
BankID-logg inkommer i två omgångar, juni 2020 – september 2021 samt oktober 2021 – december 2022. Haidar har inte under någon av perioderna haft BankID installerat på samma enhet som någon annan person. Haidars BankID har positioneringsfunktionen påslagen.

Svaren arkiverade i FILIP.

2024-05-22
Förfrågan sänd till Swish ang vilka telefonnummer Haidar haft ansluten till Swish från

januari 2020 och framåt. Detta för att säkerställa och reda ut om olika telefonnummer varit anslutna eller ej.

Svar inkommer från Swish. Haidar, Mustafa har haft tre olika telefonnummer anslutna till swish, tidsperioder enligt nedan:
2015-06-17 till 2020-08-23
2020-08-23 till 2021-05-26
2021-05-26 pågående.

Svaret arkiveras i FILIP.

/
Erika Jakobsson
Utredare

Polisen

PM

Granskning av Ekonomi - Haidar, Mustafa

Signerad av

Signerad datum

Enhet	Diarienr
Region Syd, Grova brott 5 Rgn Syd	5000-K1123172-20

Uppgiftslämnare	Datum	Tid
Jakobsson, Erika	2024-05-23	09:44

Beslag verkställt	Material för analys
Nej	Nej

Mottaget	Mottaget datum	Tid

Sätt på vilket uppgift lämnats

Upprättad av
Erika Jakobsson

Involverade personer	Personnummer/Orgnr	Roll
Haidar, Mustafa		Berörd person

Uppgiften avser

Uppgift

Granskning av Haidar, Mustafas ekonomi sker med anledning av att han köpt två fordon finansierade genom krediter hos DNB Bank ASA.

Syftet med den här granskningen är att utreda huruvida Haidar har betalat för sina fordon varje månad samt om han har betalat den kontantinsats som varit aktuell för fordonen.

Kontoutdrag för Haidars privatkonto i Swedbank finns från 4 maj 2020.

YXR400
Fordonet förvärvas 2020-08-18 då Haidar registreras som ägare.
I fordonet YXR400 anträffas en kontantfaktura om 50 600 SEK utställd på Haidar, denna rör "slutbetalning YXR400". Fakturan är daterad 2020-08-10.
Avbetalningskontraktet upprättas 2020-08-10 och signeras digitalt med BankID av Haidar samma dag. 2021-05-07 avslutas krediten då full återbetalning sker av återförsäljaren Sydsverige Bilcenter AB och dessa registreras som ägare av fordonet.

För inköpet av YXR400 granskas tiden 4 maj 2020 till 7 maj 2021.

Mellan 4 maj 2020 och 18 augusti 2020 sker inga kontantuttag från privatkontot i Swedbank. Ingen överföring/köp/swish finns som på något sätt motsvarar kontantinsatsen för köpet av YXR400.

Mellan 4 maj 2020 och 7 maj 2021 sker ingen överföring till DNB Bank ASA. Ej heller någon kortbetalning.

Mellan 4 maj 2020 och 7 maj 2021 sker ingen överföring till något bankkonto som skulle kunna tillhöra en privatperson.

Mellan 4 maj 2020 och 7 maj 2021 sker en del swishtransaktioner in- och utgående. Merparten av dessa är till och från Haidars sambo. När sambon samt samtliga näringsidkare sorterats bort swishar Haidar till olika personer där beloppen är mellan 35 SEK och 1200

SEK. Ingen av dessa personer är de som registrerats som avsändare till månadsinbetalningarna till DNB Bank.

Mellan 4 maj och 18 augusti 2020 har Haidar totalt swishat 25 900 SEK till sin sambo. Mellan 4 maj och 18 augusti 2020 har Haidars sambo totalt swishat 10 200 SEK till Haidar.

Från januari 2021 har Swedbank översänt en specificerad swishlista, där framgår namn på swishkontakten. För tid före detta så har Ut jämfört swishnumret mot Swedbanks specificerade swishlista alternativt sökt efter numret i Durtvå och på så sätt hittat vem swishkontakten är. Tre swishmottagare är okända, till dessa har Haidar swishat 300, 750 respektive 240 SEK i augusti 2020. Det bedöms inte vara proportionerligt att spåra vilka dessa är. En förteckning över Ut manuella kontroll av swishmottagare samt en sammanställning över swishtransaktionerna till och från Haidars sambo arkiveras i FILIP.

Signeringen av avbetalningskontraktet sker digitalt med Haidars BankID 2020-08-10 15:50:48. Vid kontroll i Haidars BankID-transaktioner noteras en signering vid detta klockslag, när signeringen utförs registreras position och platsen visar sig vara Zadar, Kroatien.

Se bilaga för utdrag från BankID-logg samt kartvy från Google Maps avseende platsen.

PEA271

Vad gäller köpet av PEA271 granskas detta mer översiktligt då detta fordon inte har samröre med brottet. Syftet med en översiktlig granskning är att kunna jämföra mot köpet av YXR400.

Fordonet förvärvas 2021-11-21 då Haidar registreras som ägare. Avbetalningskontraktet upprättas 2021-11-20 och signeras digitalt med BankID av Haidar 2021-11-21. 2022-07-07 avslutas krediten då full återbetalning sker av återförsäljaren Sydsverige Bilcenter AB och dessa registreras som ägare av fordonet 2022-07-02.

Mellan 1 augusti 2021 och 21 november 2021 sker inga kontantuttag från privatkontot i Swedbank. Ingen överföring/köp/swish finns som på något sätt motsvarar kontantinsatsen för köpet av PEA271.

Månadsbetalningar, 7 st, sker till DNB Bank ASA, dessa sker från privatkontot i Swedbank.

Signeringen av avbetalningskontraktet sker digitalt med Haidars BankID 2021-11-21 13:18:50. Vid kontroll i Haidars BankID-transaktioner noteras en signering 2021-11-21 13:18:49, när signeringen utförs registreras position och platsen visar sig vara adressen för Sydsverige Bilcenter AB i Löddeköpinge.

/
Erika Jakobsson
Utredare

Skärmklipp ur Haidar, Mustafas BankID-logg:

Tidpunkt för transaktion, Användarens namn, Certifikatsserienummer, Typ av BankID, Typ av användning:

2020-08-10 15:50:48	MUSTAFA HAIDAR	21CA1F0D64F568B7	Mobile BankID	Signature

BankIDt använts mot:

CGI Sverige AB + Scrive

Latitud och Longitud, Precision, Kartlänk till Google Maps:

44,144805	15,211221	65	https://maps.google.com?q=44.144805,15.211221&ll=44.144805,15.211221&z=9

Kartvy när länken klistrats in i Google:

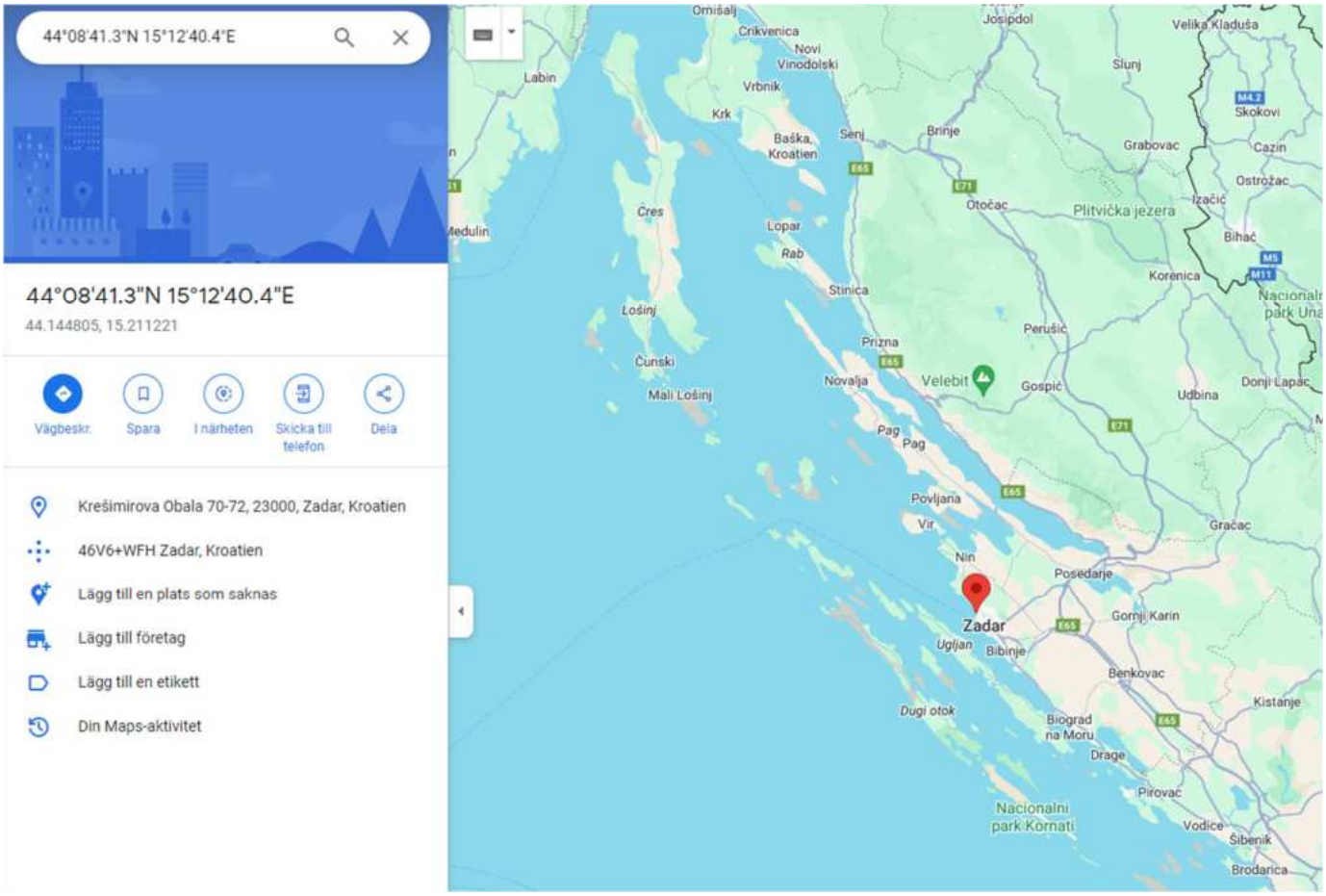

Polisen

PM

Easypark - Haidar, Mustafa

Signerad av

Signerad datum

Enhet	Diarienr
Region Syd, Grova brott 5 Rgn Syd	5000-K1123172-20

Uppgiftslämnare	Datum	Tid
Jakobsson, Erika	2024-05-27	11:07

Beslag verkställt	Material för analys
Nej	Nej

Mottaget	Mottaget datum	Tid

Sätt på vilket uppgift lämnats

Upprättad av
Erika Jakobsson

Involverade personer	Personnummer/Orgnr	Roll
Haidar, Mustafa		Berörd person

Uppgiften avser

Uppgift

Med anledning av att det på Haidar, Mustafas privatkonto i Swedbank kan ses frekventa swishtransaktioner till Easypark med små belopp beslutas att inhämta underlag från Easypark.

Syftet med inhämtningen är att klarlägga vilka fordon som Haidar betalat parkering för.

Vid genomgång av kontoutdraget uppfattas Easypark vara den parkeringstjänst som Haidar använder. Förutom Easypark, vilka redovisas information om nedan, har Haidar följande rörelser på sitt privatkonto som uppfattas vara betalning för parkering:
2020
19/6 Parkster / Billo 98 kr
23/6 Emporia 8 kr
30/6 Parkster / Billo 98 kr
24/10 Emporia 16 kr
2021
28/9 Parkster / Billo 295 kr
Ovan är inte swishtransaktioner. De förefaller vara kortköp alternativt fakturabetalningar. Endast beloppet för Emporia 2020-10-24 är under tidsperioden då Haidar är registrerad ägare till YXR400. Det bedöms inte vara proportionerligt att spåra den debiteringen, det är inte heller säkert att det går att koppla betalningen till ett registreringsnummer.

2024-05-16
Förfrågan sänds till Easypark gällande för vilka registreringsnummer Haidar har betalat parkering genom sitt Swish-nummer under tiden 1juni 2020 t.o.m 31 december 2021.

2024-05-20
Svar inkommer från Easypark. Svaret innehåller endast uppgifter om parkeringar mellan 1 oktober 2020 och 24 december 2020.

Under perioden har Haidar betalat parkering till
Easypark vid 35 tillfällen, för 4 olika fordon, ingen av dessa är YXR400.

Svaret arkiveras i FILIP.

2024-05-22
Ny förfrågan sänds till Easypark då kännedom nu finns om att Haidar, Mustafa haft tre olika swishnummer vilka samtliga varit aktuella under den efterfrågade tidsperioden samt då det vid den första förfrågan endast inkom svar gällande en väldigt begränsad tidsperiod.

Ny förfrågan efterfrågar information om samtliga parkeringar som Haidar, Mustafa betalat för med sina tre swishnummer under hela den begärda perioden 1 juni 2020 – 31 december 2021.

Förfrågan arkiveras i FILIP.

2024-05-24
Svar nr två inkommer från Easypark. Svaret innehåller uppgifter om parkeringar mellan 4 juni 2020 – 25 december 2021.

Under perioden har Haidar betalat parkering till Easypark vid 147 tillfällen, för 7 olika fordon, ingen av dessa är YXR400.

Vid 133 tillfällen gäller det parkering av LSC447, vilken han var ägare till vid samtliga tillfällen utom ett. Haidar betalade parkering för LSC447 i juni 2020, då var Daabas, Dina ägare, hon har barn tillsammans med Ihsan-Wahid, Hassan.
Vid 1 tillfälle gäller det ett fordon som vid tillfället var registrerat på Haidar, Mustafas bror – Haidar, Ahmad.
Vid 5 tillfällen gäller det ett fordon som vid dessa tillfällen var registrerat på Haidar, Mustafas sambos mamma.
Vid 4 tillfällen gäller det ett fordon, vars registreringsnummer inte finns i Vägtrafikregistret (VTR) vid dagens kontroll. Registreringsnumret är inte liknande YXR400.
Vid 1 tillfälle gäller det ett fordon som vid tillfället var registrerat på Al-Qassab, Ahmed.
Vid 2 tillfällen gäller det ett fordon, vars registreringsnummer inte finns i Vägtrafikregistret (VTR) vid dagens kontroll. Registreringsnumret är inte liknande YXR400.
Vid 1 tillfälle gäller det ett fordon som vid tillfället var registrerat på Ihsan-Wahid, Hassan.

Under tidsperioden då Haidar var registrerad ägare till YXR400 så genomför han betalning till Easypark, 35 gånger. Parkering via Easypark sker dock endast mellan 1 oktober 2020 och 24 december 2020. Resterande del av tiden som Haidar varit registrerad ägare av YXR400 så använder han inte Easypark. 29 av dessa 35 tillfällen gäller parkeringen LSC447, 1 tillfälle gäller broderns fordon, 1 tillfälle gäller sambons mammas fordon samt 4 tillfällen gäller ett fordon vars registreringsnummer idag inte finns i Vägtrafikregistret.

Haidar hämtade ut YXR400 från Polisens beslag 5 november 2020. I beslagsprotokollet har det noterats kl 10:52 att bilen lämnats ut till honom. Haidar betalar parkering via Easypark den 5 november 2020 mellan kl 11:43-15:52 på Brunnsgatan i Lund, denna avser LSC447.

Från den 5 november 2020 kl 10.52 till 24 december 2020 har Haidar genomfört betalning av parkering via Easypark 17 gånger. 16 av dessa 17 gånger gäller parkeringen LSC447 och vid 1 tillfälle gäller det sambons mammas fordon.

Svaret arkiveras i FILIP.

Utdrag från VTR gällande ägarförhållanden på de två bilar som ägs av anhöriga till Haidar, Mustafa arkiveras i FILIP 2020-05-20.

Utdrag från VTR gällande ägarförhållanden på de två bilar som ägs av vänner till Haidar, Mustafa arkiveras i FILIP 2020-05-27.

/
Erika Jakobsson
Utredare

Polisen

PM

LSC447 - Registeruppgifter

Signerad av

Signerad datum

Enhet	Diarienr
Region Syd, Grova brott 5 Rgn Syd	5000-K1123172-20

Uppgiftslämnare	Datum	Tid
Jakobsson, Erika	2024-05-14	15:14

Beslag verkställt	Material för analys
Nej	Nej

Mottaget	Mottaget datum	Tid

Sätt på vilket uppgift lämnats

Upprättad av
Erika Jakobsson

Uppgiften avser

Uppgift

Pb LSC447 förekommer i utredningen, bla vid granskning av BG112609-1 samt tros synas på övervakningsfilm från P Malmö på Sagas Gränd.

Ut gör därför registerutdrag från VTR (Vägtrafikregistret). Utdragen avser: fordonsinformation, nuvarande och historiska ägaruppgifter, tekniska uppgifter samt transaktionshistoriken från 2019-10-18 och framåt. Dessa utdrag arkiveras i FILIP.

Syftet är att dokumentera vem som varit ägare av bilen samt de tekniska detaljerna angående bilen.

Nedan är en sammanfattning av vad som framgår i utdragen.

LSC447, Citroën C5, 2011, Silver.

Följande kan noteras:

2019-10-18 registreras Sargeran, Arash som ägare.

2020-01-23 registreras Daabas, Dina som ägare.

2020-10-13 registreras Haidar, Mustafa som ägare.

2022-02-08 registreras Ghafoor, Farook Hossen som ägare.

2023-08-02 registreras Haidar, Ahmad som ägare.

Sargeran, Arash - man från Skärholmen. Avliden sedan 2023. Uppgift från PiL.

Daabas, Dina - kvinna bosatt i Malmö, har barn tillsammans med Ihsan-Wahid, Hassan. Uppgift enligt PiL.

Haidar, Mustafa - var också ägare till annan personbil som förekommer i utredningen; YXR400. Uppgift enligt VTR.

Ghafoor, Farook Hossen - man bosatt i Malmö. Uppgift enligt PiL.

Haidar, Ahmad - bror till Haidar, Mustafa. Uppgift enligt PiL.

/
Erika Jakobsson
Utredare

Polisen

PM

XPX321 - Registeruppgifter

Signerad av

Signerad datum

Enhet	Diarienr
Region Syd, Grova brott 5 Rgn Syd	5000-K1123172-20

Uppgiftslämnare	Datum	Tid
Jakobsson, Erika	2024-05-28	15:51

Beslag verkställt	Material för analys
Nej	Nej

Mottaget	Mottaget datum	Tid

Sätt på vilket uppgift lämnats

Upprättad av
Erika Jakobsson

Uppgiften avser

Uppgift

Pb XPX321 förekommer i utredningen, bla vid granskning av övervakningsfilm från P Malmö på Sagas Gränd.

Ut gör därför registerutdrag från VTR (Vägtrafikregistret). Utdragen avser: fordonsinformation samt nuvarande och historiska ägaruppgifter. Originalen av dessa utdrag arkiveras i FILIP.

Syftet är att dokumentera vem som varit ägare av bilen samt grundläggande uppgifter angående bilen.

Nedan är en sammanfattning av vad som framgår i utdragen.

XPX321, Toyota RAV4, 2006, M Grå.

Följande kan noteras:

2020-06-18 registreras ett företag i Karlskoga som ägare.
2020-07-22 registreras Klingenheim, Mick som ägare.
2020-09-21 registreras Sagheir, Amer som ägare.
2020-10-27 fordonet avregistreras.

Klingenheim, Mick - man från Skåne. Avliden sedan november 2020. Uppgift från PiL.

Sagheir, Amer – man från Malmö. Vid kontroll 2024-05-28 var Sagheir registrerad ägare för 99 eller fler fordon, exakt antal har inte räknats fram. Uppgift enligt PiL och VTR.

/
Erika Jakobsson
Utredare

Polisen

PM

Sammanställning HR MUG388 med Nikola som förare

Signerad av

Signerad datum

Enhet	Diarienr
Region Syd, Grova brott 5 Rgn Syd	5000-K1123172-20

Uppgiftslämnare	Datum	Tid
Kirchhoff Hansson, Charlotta	2024-05-07	10:35

Beslag verkställt	Material för analys
Nej	Nej

Mottaget	Mottaget datum	Tid

Sätt på vilket uppgift lämnats

Upprättad av
Charlotta Kirchhoff Hansson

Involverade personer	Personnummer/Orgnr	Roll
Grubisic, Nikola		Berörd person

Uppgiften avser
HR BMW MUG388

Uppgift

Med anledning av att det i Hiba Grubisics telefon finns två filmer där Nikolas kör vad som ser ut att vara en BMW har händelserapporter från 2020-01-01 fram till brottsdatumet 2020-09-14 granskats. Detta i syfte att se om Nikola stoppats av patrull som förare av en BMW som kan stämma överens med filmerna.
Nikola har stoppats och kontrollerats totalt åtta gånger som förare av en svart BMW med registreringsnummer MUG388 under denna period. Bilen ägdes då av Omar El-Alis mamma Fadia Salame.

Samtliga nedan händelserapporter finns i sin helhet i FILIP

5601-20200116-0014
5601-20200215-0187
5601-20200320-0970
5601-20200326-0912
5601-20200406-0006
5601-20200412-0571
5601-20200422-0009
5601-20200709-0062

Polisen

PM

Inhämtning information MUG388

Signerad av

Signerad datum

Enhet	Diarienr
Region Syd, Grova brott 5 Rgn Syd	5000-K1123172-20

Uppgiftslämnare	Datum	Tid
Jung, Sofia	2024-05-29	12:43

Beslag verkställt	Material för analys
Nej	Nej

Mottaget	Mottaget datum	Tid

Sätt på vilket uppgift lämnats

Upprättad av
Sofia Jung

Uppgiften avser
Inhämtning information MUG388

Uppgift

Med anledning av att Nikola Grubisic stoppats åtta gånger i en BMW med registreringsnummer MUG388 under 2020 och bilder på en liknande bil skickats från SkyECC-alias ARS4L0 samt att det finns bilder i Hiba Grubisics telefon, BG117266-1, på liknande bil inhämtas uppgifter från Mobility Motors Haninge. Vid kontroll av MUG388 i vägtrafikregistret visade det sig att Mobility Motors Haninge stod som ägare av MUG388.

Vid en google-sökning framkommer att MUG388 är utlagd för försäljning på hemsidan bilweb.se. I annonsen finns flertalet bilder på det aktuella fordonet, både dess exteriör och interiör. Förhör hålls med försäljningschef på Mobility Motors Haninge, Michael Kilian, i syfte att klargöra om alla bilder som visas på hemsidan, bilweb.se, är av den aktuella bilen, MUG388. Förhöret syftar även till att klargöra om den blå ringen runt märket på ratten, som syns på bilderna från bilweb.se, går att ta av och/eller på. Detta eftersom bilen på bilderna som skickats från SkyECC-alias ARS4L0 och som återfinns i Hibas mobil saknar den blå ringen runt märket.

Samtliga bilder på MUG388 från hemsidan bilweb.se finns sparade i FILIP.

https://bilweb.se/stockholms-lan/bmw-120-d-xdrive-5-dorrars-backkamera-shadow-line-m-sport-2018-halvkombi-10926288

Utredningsadministratör
Sofia Jung

Polisen

PM

Kompletterande uppgifter MUG388

Signerad av

Signerad datum

Enhet	Diarienr
Region Syd, Grova brott 5 Rgn Syd	5000-K1123172-20

Uppgiftslämnare	Datum	Tid
Jung, Sofia	2024-05-23	10:34

Beslag verkställt	Material för analys
Nej	Nej

Mottaget	Mottaget datum	Tid

Sätt på vilket uppgift lämnats

Upprättad av
Sofia Jung

Involverade personer	Personnummer/Orgnr	Roll
Kilian, Michael		Berörd person

Uppgiften avser
Kompletterande uppgifter gällande förhör med Kilian, Michael Jason.

Uppgift

2024-05-21 kontaktade UT försäljningschef på Mobility Motors i Haninge, Michael Kilian, i syfte att ställa kompletterande frågor angående fordon med registreringsuppgifter MUG388 som de har till försäljning.

UT ställde frågor om när Mobility Motors fick in det aktuella fordonet. Michael uppgav att de fick in MUG388 2023-12-14 och att de lade ut bilen för försäljning 2024-03-07. Följdfråga ställdes om bilen kom med vinterdäck varpå Michael uppgav att bilen endast kom med de vinterdäck som satt på bilen.

Utredningsadministratör
Sofia Jung

Polisen

Förhör

Förhör 1

Signerat av

Signerat datum

Enhet	Diarienr
Region Syd, Grova brott 5 Rgn Syd	5000-K1123172-20

Hörd person	Personnummer
Kilian, Michael	

Den hörde är	ID Styrkt	Sätt	Ställning till misstänkt - målsägande - vittne
Vittne	Ja	kontrollfrågor	

Tolk	Språk

Ytterligare information om anledning till förhör	Underrättad om misstanke
Vittnesförhör angående mordförsök 2020-09-14 Sörbäcksgatan, Malmö	

Underrättad om 12 § FUK

Underrättad om rätt till försvarare	Godtar försvarare/biträde som rätten förordnar	Försvarare/biträde närvarande

Försvarare/biträde önskas

Förhörsledare	Förhörsdatum	Förhör påbörjat	Förhör avslutat
Sofia Jung	2024-05-16	10:58	11:08

Förhörsplats	Typ av förhör	Förhörssätt
	RB 23:6	Telefonförhör

Förhörsvittne	Utskrivet av

Berättelse

Michael är försäljningschef på Mobility Motors Haninge, som vid tillfället har fordonet MUG388 till försäljning. Bilder som nämns i förhöret finns att se i Bilaga till förhör med Kilian, Michael Jason.

Michael informeras om att ett förhör kommer att hållas och hur förhöret kommer att gå till. Michael bekräftar att han kan tala ostört. Förhörsledarens frågor är markerade i fet stil.

Är bilderna på fordonet som ligger i annonsen gällande BMW 120 d xDrive med registreringsnummer MUG388 på hemsidan bilweb.se bilder på den aktuella bilen?
Svar: Michael kollade på annonsen gällande aktuell bil på hemsidan bilweb.se och bekräftade att samtliga bilder är av fordonet MUG388. Michael bekräftade även att interiörbilderna är av MUG388.

På bilderna på hemsidan syns en blå ring runt märket på ratten. Går det att lägga till eller ta bort den blå ringen? Svar: Michael uppgav att ringen går att ta bort. Michael berättade att det är ett extra tillbehör som går att köpa på exempelvis Biltema eller liknande affär.

Om någon har justerat rattens utseende, finns det dokumenterat någonstans?
Svar: Michael uppgav att det inte borde finnas dokumenterat.

Om någon har bytt ut ratten, finns det dokumenterat någonstans?
Svar: Michael berättade att det förmodligen borde finnas dokumenterat i någon form av

papper som de som försäljare får med bilen, exempelvis i bilregistret.

Står det något om att man bytt ratten i de papper ni fått angående bilen?
Svar: Michael uppgav att de på Mobility Motors har besiktningspapper och servicepapper gällande bilen. Michael berättade att det inte står något om ett eventuellt byte av ratten i dessa papper.

Fanns den blå ringen runt märket på ratten när ni fick bilen?
Svar: Michael uppgav att den blå ringen runt märket på ratten fanns på bilen när Mobility Motors fick bilen.

Vill du lägga till något?
Svar: Nej.

Svaren upplästa utan erinran klockan 11:08, 2024-05-16.

Polisen

Bilaga till förhör med bilhandlare, MUG388

Signerat av

Signerat datum

Enhet	Diarienr
Region Syd, Grova brott 5 Rgn Syd	5000-K1123172-20

Originalhandlingens förvaringsplats	Datum	Tid
	2024-05-21	13:40

Involverade personer	Personnummer/Orgnr	Roll
Kilian, Michael		Berörd person

Involverad personal	Funktion
Sofia Jung	Uppgiftslämnare

Berättelse

Bilagda bilder på fordon med registreringsnummer MUG388 är hämtade från hemsidan bilweb.se, där aktuell bil är annonserad för tillfället.

Bilderna är hämtade från bilweb.se 2024-05-14.

Polisen

BILAGA

Datum 2024-05-21
Infoklass Ej klassad
Diarienr (åberopas) 5000-K1123172-20

Polismyndigheten
Sofia Jung

Bilaga BMW MUG388

I denna bilaga presenteras bilder på fordon med registreringsnummer MUG388 tagna av försäljare Svenska bilgruppen i Haninge AB. Samtliga bilder i denna bilaga är hämtade från en annons för fordonet MUG388 på bilwebb.se. Bilderna är hämtade 2024-05-14.

Nedanstående information angående aktuellt fordon är hämtat från polisens system:

Fordonsinformation	
Registreringsnummer:	**MUG388**
Fordonsslag:	PB
Fabrikat/Modell:	BMW
Färg:	SVART
Chassinummer:	WBA1T1105JVE43555

Skärmklipp från polisens system.

Utredningsadministratör
Sofia Jung

MODE
1
2
3
4
5
6
7
8
28.0°
AUTO
28.0°
AUTO
MAX A/C
A/C

0
2

MEDIA
MENU
COM
BACK
OPTION

OFF
SPORT
ECO PRO
P

PASSENGER AIRBAG
OFF
ON

MM GROUP
Mobility Motors
MUG 388

MM GROUP
Mobility Motors

MM GROUP
Mobility Motors
MUG 388

MM GROUP
Mobility Motors
MUG 388

Polisen

Avrapporteringspm

Kontrollerade adresser i Holma av 65-1440.

Signerad av

Signerad datum

Enhet	Diarienr
Region Syd, Utredningsjour 10 PO Malmö	5000-K1123172-20

Uppgiftslämnare	Datum	Tid
Thunander, Måns	2020-09-15	02:35

Beslag verkställt	Material för analys
Nej	Nej

Mottaget	Mottaget datum	Tid

Sätt på vilket uppgift lämnats

Upprättad av
Måns Thunander

Uppgiften avser

Uppgift

Patrull 65-1440 fick i uppgift att tillsammans med andra patruller kontrollera trappuppgångar i Holma. För info om anledning till kontrollen av adresser se övergripande PM av pinsp. Ralfnert.

65-1440 kontrollerade följande adresser:

Påskliljegatan 1-5: Kom in i trappuppgång med tagg. Nyckel till förråd.

Påskliljegatan 7-17: Kom inte in i trappuppgången. Krävs nyckel för att komma in i trappuppgången. Lyst in i trappen. Inget anträffat.

Påskliljegatan 25-29: Kom inte in i trappuppgången. Inne i samtliga trappuppgångar med hjälp av nyckel från allmänhet. Därefter finns det två dörrar i trappuppgången som leder till okända rum. Nyckeln som boende hade gick inte in i rummet.

Påskliljegatan 31-41: Kom inte in i trappuppgången. Krävs nyckel för att komma in i trappuppgången. Lyst in i trappen. Inget anträffat.

Snödroppsgatan 76-86: Kom inte in i trappuppgången. Krävs nyckel för att komma in i trappuppgången. Lyst in i trappen. Inget anträffat.

Holma Torg Mestadels butiker i fastigheten.

Holma torg 1B – kom ej in genom porten. Såg in, men kunde inte se någon moped

Holma torg 3B – kom in i trapphuset. Ingen moped. Kom ej in i cykelförråd och dylikt.

Förråd runt Holma torg kom endast in i två som tillhör MKB. Inget anträffat.

Snödroppsgatan 42 – kom ej in. Ingen moped anträffad visuellt genom port.

Snödroppsgatan 44 – kom in. Ingen moped anträffad.

Snödroppsgatan 42 – kom ej in. Ingen moped anträffad visuellt genom port.

Snödroppsgatan 60-68 – marklägenheter. Inga trapphus. Kom ej in i trapphus till loftgångar på andra plan, ingen moped anträffad visuellt.

Snödroppsgatan 70-74 – kom ej in. Ingen moped anträffad visuellt genom port.

Således har patrull 65-1440 tagit söder om Snödroppsgatan. För resterande adresser se PM från 65-1220 samt 65-1100. Se karta för aktuella adresser som bilaga.

Malmö 15/9-2020
65-1440 Pa. Thunander, Pa. Henriksson, Pa. Petersson

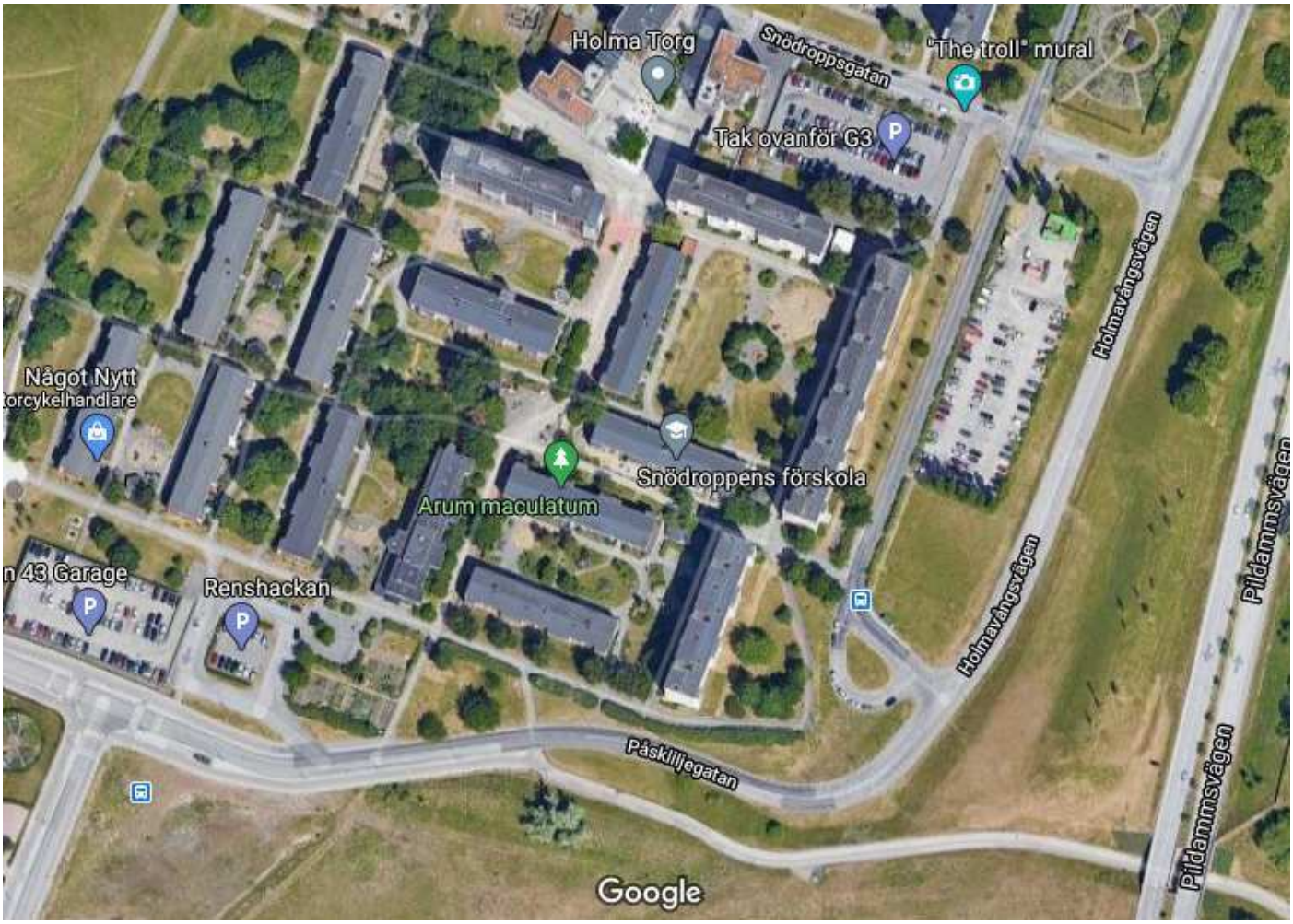
Holma Torg
Snödroppsgatan
"The troll" mural
Tak ovanför G3
Holmavångsvägen
Något Nytt
torcykelhandlare
Snödroppens förskola
Arum maculatum
n 43 Garage
Renshackan
Holmavångsvägen
Pildammsvägen
Påskliljegatan
Pildammsvägen
Google

Polisen

PM

Signerad av

Sökande efter moped på Snödroppsgatan, Hyacintgata

Signerad datum

Enhet	Diarienr
Region Syd, BF-IGV 1 LPO Malmö Norr	5000-K1123172-20

Uppgiftslämnare	Datum	Tid
Blomqvist Carreno, Philip	2020-09-15	02:54

Beslag verkställt	Material för analys
Nej	Nej

Mottaget	Mottaget datum	Tid

Sätt på vilket uppgift lämnats

Upprättad av
Philip Blomqvist Carreno

Uppgiften avser
Sökande efter moped på Snödroppsgatan, Hyacintgatan och Tulpangatan

Uppgift

65-1220, 65-1100 har kontrollerat dessa trappuppgångar efter en eventuell moped.
Kontrollen genomfördes 2020-09-15 omkring 01:30 – 02:30.

Se bifogad karta för att se området som kontrollerats.

Snödroppsgatan

5 Låst. Kollade genom ytterdörren och såg ingen moped.

7 Låst. Kollade genom ytterdörren och såg ingen moped.

9 Låst. Kollade genom ytterdörren och såg ingen moped.

11 Trapphus kontrollerades. Ingen moped i trapphuset anträffad.

13 Låst. Kollade genom ytterdörren och såg ingen moped.

15. Låst. Kollade genom ytterdörren och såg ingen moped.
17. Låst. Kollade genom ytterdörren och såg ingen moped.
19. Låst. Kollade genom ytterdörren och såg ingen moped.
21 Trapphus kontrollerades. Ingen moped i trapphuset anträffad.

23 Låst. Kollade genom ytterdörren och såg ingen moped.

25 Låst. Kollade genom ytterdörren och såg ingen moped.

27 Låst. Kollade genom ytterdörren och såg ingen moped.
29 Låst. Kollade genom ytterdörren och såg ingen moped.
31 Låst. Kollade genom ytterdörren och såg ingen moped.
33 Låst. Kollade genom ytterdörren och såg ingen moped.
35 *Trapphus kontrollerades. Ingen moped i trapphuset anträffad.*
37 Låst. Kollade genom ytterdörren och såg ingen moped.
39 Trapphus kontrollerades. Ingen moped i trapphuset anträffad.

41 Låst. Kollade genom ytterdörren och såg ingen moped.

43 Låst. Kollade genom ytterdörren och såg ingen moped.

35. *Trapphus kontrollerades. Ingen moped i trapphuset anträffad.*
37 Låst. Kollade genom ytterdörren och såg ingen moped.

Hyacintgatan

3 Låst. Kollade genom ytterdörren och såg ingen moped.

4 *Trapphus kontrollerades. Ingen moped i trapphuset anträffad.*

5 Låst. Kollade genom ytterdörren och såg ingen moped.

6 *Trapphus kontrollerades. Ingen moped i trapphuset anträffad.*
7 Låst. Kollade genom ytterdörren och såg ingen moped.

8 *Trapphus kontrollerades. Ingen moped i trapphuset anträffad.*

9. Låst. Kollade genom ytterdörren och såg ingen moped.
10 *Trapphus kontrollerades. Ingen moped i trapphuset anträffad.*
11. Låst. Kollade genom ytterdörren och såg ingen moped.
12 *Trapphus kontrollerades. Ingen moped i trapphuset anträffad.*
13. Låst. Kollade genom ytterdörren och såg ingen moped.
14 Låst. Kollade genom ytterdörren och såg ingen moped.
15 Låst. Kollade genom ytterdörren och såg ingen moped.

16 *Trapphus kontrollerades. Ingen moped i trapphuset anträffad.*

17 Låst. Kollade genom ytterdörren och såg ingen moped.

18 Låst. Kollade genom ytterdörren och såg ingen moped.

19 Låst. Kollade genom ytterdörren och såg ingen moped.

20 *Trapphus kontrollerades. Ingen moped i trapphuset anträffad.*

21 Låst. Kollade genom ytterdörren och såg ingen moped.

22 Låst. Kollade genom ytterdörren och såg ingen moped.

23 Låst. Kollade genom ytterdörren och såg ingen moped.

24 Låst. Kollade genom ytterdörren och såg ingen moped.

25 Låst. Kollade genom ytterdörren och såg ingen moped.

26 Låst. Kollade genom ytterdörren och såg ingen moped.

27 Låst. Kollade genom ytterdörren och såg ingen moped.

28 Låst. Kollade genom ytterdörren och såg ingen moped.

29 Låst. Kollade genom ytterdörren och såg ingen moped.

30 Låst. Kollade genom ytterdörren och såg ingen moped.

31 Låst. Kollade genom ytterdörren och såg ingen moped.

32 *Trapphus kontrollerades. Ingen moped i trapphuset anträffad.*

33 Låst. Kollade genom ytterdörren och såg ingen moped.

34 Låst. Kollade genom ytterdörren och såg ingen moped.

35 Låst. Kollade genom ytterdörren och såg ingen moped.

37 Låst. Kollade genom ytterdörren och såg ingen moped.

39 Låst. Kollade genom ytterdörren och såg ingen moped.

40 Låst. Kollade genom ytterdörren och såg ingen moped.

41 Låst. Kollade genom ytterdörren och såg ingen moped.

43 Låst. Kollade genom ytterdörren och såg ingen moped.

45 Låst. Kollade genom ytterdörren och såg ingen moped.

47 Låst. Kollade genom ytterdörren och såg ingen moped.

56 *Trapphus kontrollerades. Ingen moped i trapphuset anträffad.*

70 Låst. Kollade genom ytterdörren och såg ingen moped.

72 *Trapphus kontrollerades. Ingen moped i trapphuset anträffad.*

74 Låst. Kollade genom ytterdörren och såg ingen moped.

76 Låst. Kollade genom ytterdörren och såg ingen moped.

78 Låst. Kollade genom ytterdörren och såg ingen moped.

80 Låst. Kollade genom ytterdörren och såg ingen moped.

Tulpangatan

2 Låst. Kollade genom ytterdörren och såg ingen moped.

3 Låst. Kollade genom ytterdörren och såg ingen moped.

4 Låst. Kollade genom ytterdörren och såg ingen moped.

5 Låst. Kollade genom ytterdörren och såg ingen moped.

6 Låst. Kollade genom ytterdörren och såg ingen moped.

7 Låst. Kollade genom ytterdörren och såg ingen moped.

8 Låst. Kollade genom ytterdörren och såg ingen moped.

9 Låst. Kollade genom ytterdörren och såg ingen moped.

11 Låst. Kollade genom ytterdörren och såg ingen moped.

12 Trapphus kontrollerades. Ingen moped i trapphuset anträffad.

13 Låst. Kollade genom ytterdörren och såg ingen moped.
14 Låst. Kollade genom ytterdörren och såg ingen moped.

16 Låst. Kollade genom ytterdörren och såg ingen moped.

17 Låst. Kollade genom ytterdörren och såg ingen moped.

18 Låst. Kollade genom ytterdörren och såg ingen moped.
19 Låst. Kollade genom ytterdörren och såg ingen moped.
20 Låst. Kollade genom ytterdörren och såg ingen moped.
21 Låst. Kollade genom ytterdörren och såg ingen moped.

22 *Trapphus kontrollerades. Ingen moped i trapphuset anträffad.*
23 Låst. Kollade genom ytterdörren och såg ingen moped.
25 Låst. Kollade genom ytterdörren och såg ingen moped.

/Pa P. Karlsson 65-1220

Bilaga

Karta

Bilaga till PM 2020-09-15 02:54, diarienr 5000-K1123172-20

Beskrivning

Inom detta område har samtliga fastigheter kontrollerats av 65-1220 och 65-1100.

Skola
Holma

Polisen

PM

Dörrknackningar på olika adresser i Malmö

Signerad av

Signerad datum

Enhet	Diarienr
Region Syd, Grova brott 5 Rgn Syd	5000-K1123172-20

Uppgiftslämnare	Datum	Tid
Rushiti, Fitim	2024-11-04	09:36

Beslag verkställt	Material för analys
Nej	Nej

Mottaget	Mottaget datum	Tid

Sätt på vilket uppgift lämnats

Upprättad av
Fitim Rushiti

Uppgiften avser

Uppgift
I samband med de olika skeendena i ärendet och de olika polisåtgärder/insatser har det också genomförts dörrknackningar på följande adresser:
Sörbäcksgatan, Hålsjögatan och John Ericssons väg i Malmö.

Dörrknackningspromemoriorna som har genomförts finns i sidomaterialet i ärendet.

I tjänsten
Insp Fitim Rushiti

Polisen

PM

Anträffade byxor på Falkmansgatan

Signerad av

Signerad datum

Enhet	Diarienr
Region Syd, BF-IGV 1 LPO Malmö Söder	5000-K1123172-20

Uppgiftslämnare	Datum	Tid
Ohlsson, Karl Arne Mårten	2020-09-15	00:11

Beslag verkställt	Material för analys
Ja	Nej

Mottaget	Mottaget datum	Tid

Sätt på vilket uppgift lämnats

Upprättad av
Karl Arne Mårten Ohlsson

Uppgiften avser
Uppgifter angående beslag 2020-5000-BG112624-1

Uppgift

Patrull 65-3180 Pa Ohlsson / Pettersson jobbade i ärendet och fick då information över radion att några personer hade sprungit i riktning mot Pildammen från Vendelfridsgatan. Dessa hade haft någon väska med sig och uppträdde konstigt.

När vi körde och letade så låg dessa byxor i vändzonen på Falkmansgatan, Malmö. Inget annat fanns i närheten.

Polisen

Beslagsprotokoll

Kvarligger till 2022-05-05

2020-5000-BG112624

Signerat av

Signerat datum

Diarienummer
5000-K1123172-20

Handläggande enhet
Region Syd, Grova brott 5
Rgn Syd

Misstänkt person	
Plats för verkställan Falkmansgatan , Malmö	Datum och klockslag för verkställighet 2020-09-14 21:54
Beslutat av Napiorkowski, Tomas	Verkställt av Ohlsson, Mårten
Domstol för överklagan Malmö tingsrätt	Brott / Utredning utan brott 0337 - Försök, förberedelse och stämpling till mord eller dråp, med användning av skjutvapen, mot man 18 år eller äldre, obekanta

Föremålspunkter

2020-5000-BG112624-1 Byxor (1 st)	Platsbeskrivning anträffades i vändzonen på Falkmansgatan.	Status Förstörd
Ändamål med åtgärden • Beslag RB 27:1 föremålet har betydelse för utredning om brott		Beslag taget från Kan ej anges Anspråkstagare

Fabrikat :	Primark	Typ :	Mjukisbyxor
Storlek :	Medium	Material :	Bomull
Färg :	Svart		

Polisen

PM VOI på brottsplats (maskad)

Signerat av

Signerat datum

Enhet	Diarienr
Region Syd, Grova brott 5 Rgn Syd	5000-K1123172-20

Originalhandlingens förvaringsplats	Datum	Tid
	2024-02-22	16:59

Involverad personal	Funktion
Erika Jakobsson	Uppgiftslämnare

Berättelse

Ut har maskat e-postadresser och telefonnummer. Originalhandling finns i slasken.

/
Erika Jakobsson
Utredare

Polisen

PM

VOI på brottsplats

Signerad av

Signerad datum

Enhet	Diarienr
Region Syd, BF-IGV 4 LPO Malmö Norr	5000-K1123172-20

Uppgiftslämnare	Datum	Tid
Ramneskog, Patrik	2020-09-14	23:46

Beslag verkställt	Material för analys
Nej	Nej

Mottaget	Mottaget datum	Tid

Sätt på vilket uppgift lämnats

Upprättad av
Patrik Ramneskog

Uppgiften avser

Uppgift
Den utpekade platsen där målsäganden ska ha blivit beskjuten och träffad finns det sammanlagt 4 st hyrsparkcyklar som ligger slängda. Kan vara av intresse om någon av intresse har tagit sig till platsen på en sådan, då de är kopplade till ett betalkort och platstjänst.

ID nummer:
45NY
TB9N
E32Y
Zs5Q

Bilder finns även i FILIP.

I tjänsten
Pa Ramneskog

Elsparkcykel **E32Y** som anträffas i Lugna hörnet efter avspärrningen är gjord, tillhör inte företaget VOI.

tb9n
[redacted]@hotmail.com,+467[redacted],2020-09-14T20:41:45.523493,2020-09-14T20:52:27.914607,89dfcae0-7eaa-4e6f-be02-53a45c8b3cbf,tb9n (Mörk grön 5)
Sparkcykeln anträffades av polis på plats i Lugna hörnet efter händelsen!
Samma som Mörk Gul 7!

tb9n
[redacted]@hotmail.com,+467[redacted],2020-09-14T20:55:37.769017,2020-09-14T21:24:23.200765,9881bf70-4f17-40c7-a214-06902b202e1f,tb9n (Mörk gul 7)
Sparkcykeln anträffades av polis på plats i Lugna hörnet efter händelsen!

zs5q
[redacted]@hotmail.com,+467[redacted],2020-09-14T20:37:18.163842,2020-09-14T20:54:57.605000,abc0e19f-5bb7-4c42-bd73-c6bef1db9a15,zs5q (Mörk rosa 11)
Sparkcykeln anträffades av polis på plats i Lugna hörnet efter händelsen!

Nedan: Historik för elsparkcykel tillhörande företaget VOI med ID: **45NY**.

Job information | Results | JSON | Execution details

Row	email	start_time_local	end_time_local
1	[redacted]@gmail.com	2020-09-14T14:31:43.658998	2020-09-14T14:46:22.028779
2	[redacted]@gmail.com	2020-09-14T14:46:58.947384	2020-09-14T14:56:53.766373
3	[redacted]@gmail.com	2020-09-14T15:21:27.256809	2020-09-14T15:34:12.824216
4	[redacted]@hotmail.com	2020-09-14T16:01:45.211103	2020-09-14T16:11:28.450510
5	[redacted]@outlook.com	2020-09-14T16:15:46.300965	2020-09-14T16:53:42.382424
6	[redacted]@gmail.com	2020-09-14T17:32:13.139633	2020-09-14T17:33:11.189100
7	[redacted]@gmail.com	2020-09-14T17:33:57.324639	2020-09-14T17:34:48.043529
8	[redacted]@outlook.com	2020-09-14T17:40:16.393124	2020-09-14T18:01:44.967273
9	[redacted]@outlook.com	2020-09-14T18:01:54.639911	2020-09-14T18:19:53.336852
10	[redacted]@outlook.com	2020-09-14T18:20:07.503614	2020-09-14T18:42:43.577476
11	[redacted]@gmail.com	2020-09-14T18:43:23.019894	2020-09-14T19:04:20.712799
12	[redacted]@gmail.com	2020-09-14T19:34:48.722622	2020-09-14T20:05:31.860748
13	[redacted]@gmail.com	2020-09-14T20:05:42.569926	2020-09-14T20:23:06.911716

Polisen

Kontakt med VOI gällande elsparkcyklar (maskad)

Signerat av

Signerat datum

Enhet	Diarienr
Region Syd, Grova brott 5 Rgn Syd	5000-K1123172-20

Originalhandlingens förvaringsplats	Datum	Tid
	2024-05-06	08:49

Involverad personal	Funktion
Erika Jakobsson	Uppgiftslämnare

Berättelse

Ut maskar telefonnummer. Originalhandling finns i slasken.

/
Erika Jakobsson
Utredare

Polisen

PM

Kontakt med VOI gällande elsparkcyklar.

Signerad av

Signerad datum

Enhet	Diarienr
Region Syd, Grova brott 3 PO Malmö	5000-K1123172-20

Uppgiftslämnare	Datum	Tid
Lindfors, Niclas	2020-10-07	14:04

Beslag verkställt	Material för analys
Nej	Nej

Mottaget	Mottaget datum	Tid

Sätt på vilket uppgift lämnats

Upprättad av
Niclas Lindfors

Uppgiften avser

Uppgift

Efter det att undertecknad skickar ett mail till VOI gällande ärendet med elsparkcyklar och deras positionering etc. så återkommer VOI och erbjuder sina tjänster.

Björn Idrén, [redacted], tjänstgör på VOI i dessa frågor och förklarar att de kan hitta en cykel sånär som på en meter om den är aktiv, cyklarna uppdaterar lite olika men de flesta lämnar position väldigt tätt.

Utöver positioneringen får de fram ett telefonnummer som användaren just då använder sig av samt en kreditkortsuppgift och eventuellt en mailadress.
Nackdelen är att ungdomarna ofta använder sig av olika nättjänster som ställer till det lite med den spårningen.

Det vi kan se på de kartor som skickas direkt är ett QR nummer som motsvarar ett cykel ID, det går att följa just den cykeln exakt med hyfsat täta tidsangivelser.

VOI kan också spåra/positionera telefonen som användaren har vilket kan underlätta.

Problemet med den 19 september 2020 klockan 21.05-21.25 är att det mer eller mindre har varit en elsparkcykel träff i området, det är någonting av det värsta Björn har sett, cyklar som åker fram och tillbaks helt planlöst samt står aktiva ibland längre stunder, upp till en timme, på exakt samma plats och vissa används hela dagen av en och samma användare.

Björn skall försöka att få fram någon form av rapport, hyfsat sammanställd i de olika delarna så att man kan tyda varje cykel för sig men han behöver tills imorgon på sig.

2020-10-12
Björn på VOI skickar kartor och övrig information gällande användare av deras sparkcyklar på och omkring Sörbäcksgatan den 14 september under tidpunkten för skjutningen.

Inlagt i mapp i ärendekatalogen under VOI elsparkcyklar historik.

2020-10-16

Tar ny kontakt med Björn på VOI gällande mer information gällande VOI maskiner som är mer intressanta än resterande.
Björn skall ta fram detta och återkomma inom några dagar.
Björn återkommer med bland annat kontouppgifter gällande VOI användarna.
Ingen mer kontakt efter detta.

Polisen

PM

Angående sopsäcken OK/Q8

Signerad av

Signerad datum

Enhet	Diarienr
Region Syd, BF-IGV 15 LPO Malmö Norr	5000-K1123172-20

Uppgiftslämnare	Datum	Tid
Jönsson, Henrik	2020-09-18	13:24

Beslag verkställt	Material för analys
Nej	Nej

Mottaget	Mottaget datum	Tid

Sätt på vilket uppgift lämnats

Upprättad av
Henrik Jönsson

Uppgiften avser
Angående den sopsäck som personalen på OK/Q8, Svansjögatan säkrat och som eventuellt ska innehålla något av intresse för utredningen. I sopsäcken anträffas ett par genomskinliga vinylhandskar som tas i beslag.

Uppgift
Patrull 65-1290 med Pa M Hamid och Pa H Jönsson fick till uppgift att söka efter föremål i en sopsäck som personalen på OK/Q8, Svansjögatan tagit hand om. Enligt uppgifter som framkommit i utredningen ska sopsäcken eventuellt innehålla något av värde för utredningen varför den ska undersökas närmare. Patrullen får kontakt med personalen som visar vart sopsäcken står. Patrullen tar på sig lila vinylhandskar och börjar undersöka sopsäcken. Sopsäcken samt delar av innehållet dokumenteras med fotografier som läggs in i FILIP.

I sopsäcken anträffas ett par genomskinliga vinylhandskar, se FILIP. Handskarna tas i beslag i läggs i en brun beslagspåse som patrullen haft med sig. Båda ur patrullen har hanterat handskarna och båda två har haft lila vinylhandskar på sig vid hanteringen.

Utöver handskarna anträffas en gul post-it lapp med en anteckning som består av siffror. Lappen dokumenteras med foto.

I övrigt är det bara skräp i sopsäcken och inga ytterligare åtgärder vidtas. Strax innan patrullen ska lämna platsen informeras personalen på OK/Q8 om att de kan slänga sopsäcken.

Polisen

Beslagsprotokoll

Kvarligger till 2022-05-05

2020-5000-BG114522

Signerat av

Signerat datum

Diarienummer
5000-K1123172-20

Handläggande enhet
Region Syd, Grova brott 5
Rgn Syd

Misstänkt person	
Plats för verkställan OKQ8 , OKQ8, Svansjögatan 2 , Malmö	Datum och klockslag för verkställighet 2020-09-18 11:11
Beslutat av Hamid, Metin	Verkställt av Hamid, Metin Jönsson, Henrik
Domstol för överklagan Malmö tingsrätt	Brott / Utredning utan brott 0337 - Försök till mord

Föremålspunkter

2020-5000-BG114522-1 Handskar (1 st)	Platsbeskrivning Anträffad i en svart soppåse.	Status Förstörd
Ändamål med åtgärden • Beslag RB 27:1 föremålet har betydelse för utredning om brott		Beslag taget från Kan ej anges Anspråkstagare

Anteckningar: Genomskingliga vinylhandskar

Polisen

PM

HR Holma/Kroksbäck 13/9-20

Signerad av

Signerad datum

Enhet	Diarienr
Region Syd, Grova brott 5 Rgn Syd	5000-K1123172-20

Uppgiftslämnare	Datum	Tid
Kirchhoff Hansson, Charlotta	2024-03-06	15:16

Beslag verkställt	Material för analys
Nej	Nej

Mottaget	Mottaget datum	Tid

Sätt på vilket uppgift lämnats

Upprättad av
Charlotta Kirchhoff Hansson

Uppgiften avser
Inhämtning HR Holma/Kroksbäck 13/9-20

Uppgift

Med anledning av uppgifter i ärendet om att Nikola Grubisic och Omar El-Ali gjort ett försök att leta upp bröderna El-Mohamad redan på kvällen 2020-09-13, men avbröt detta efter att ha sett polis i området, har HR från Holma/Kroksbäck begärts in från e-arkivet. Tidsramen begränsades till 18:30-20:00. Syftet med inhämtningen är att hitta HR som kan ha föranlett att polis var i området.

Av HR som specifikt träffar området hittades två stycken.

HR 5601-20200913-0761 Norrbäcksgatan
Egeninitierat HR 65-1260 (u0043555, u0053537)
Start 19:53:09 Avslut 19:53:40 (123, R551)
Kontroll på adressen – lugnt UA

HR 5601-20200913-0763 Sörbäcksgatan
Egeninitierat HR 65-1260 (u0043555, u0053537)
Start 19:53:43 Avslut 19:54:11 (123, R551)
Kontroll på adressen – lugnt UA

I övrigt kan nämnas att operation Rimfrost var pågående och att de patruller som ingick i denna låg på ett allmänt HR och att det därmed inte går att säga att det endast varit radiobil 65-1260 som varit i området vid tidpunkten.

Polisen

PM

HR Kontroller 13-15/9-20

Signerad av

Signerad datum

Enhet	Diarienr
Region Syd, Grova brott 5 Rgn Syd	5000-K1123172-20

Uppgiftslämnare	Datum	Tid
Kirchhoff Hansson, Charlotta	2024-03-12	08:36

Beslag verkställt	Material för analys
Nej	Nej

Mottaget	Mottaget datum	Tid

Sätt på vilket uppgift lämnats

Upprättad av
Charlotta Kirchhoff Hansson

Uppgiften avser
HR kontroll person/fordon

Uppgift

Med anledning av att det i PM samt Händelserapport (HR) framkommer att några, för ärendet intressanta, personer stoppats och kontrollerats under kvällen gjordes en begäran till e-arkivet för att hitta andra kontroller som gjorts under 2020-09-13 -2020-09-15. Detta i syfte att kunna säkerställa tider och platser som för utredningen kan vara av intresse.

HR 5601-20200913-0024 Ärtholmsvägen.
2020-09-13 kl. 00:20:26 Avslut 00:32:12 (107 PM samt R551 Rimfrost)
PL19 & PL20a
Registreringsnummer: OWO526
Förare: Issa El Ali

HR 5601-20200914-0013 Axel Danielssons väg
2020-09-14 kl. 00:19:47 Avslut 00:39:04 (107 PM, R551)
PL19 & PL20a
Registreringsnummer: YXR400
Förare: Hassan Ishan Wahid
Passagerare: Nikola Henriksson
Passagerare: Ajman Uweiti
Notering: En eller flera med skyddsväst.

Utöver dessa två HR inget för utredningen intressant. Alla HR finns i FILIP.

Polisen

PM

HR från Adelgatan 11-12/9-20

Signerad av

Signerad datum

Enhet	Diarienr
Region Syd, Grova brott 5 Rgn Syd	5000-K1123172-20

Uppgiftslämnare	Datum	Tid
Kirchhoff Hansson, Charlotta	2024-03-06	14:53

Beslag verkställt	Material för analys
Nej	Nej

Mottaget	Mottaget datum	Tid

Sätt på vilket uppgift lämnats

Upprättad av
Charlotta Kirchhoff Hansson

Uppgiften avser
HR - Adelgatan 11-12/9-20

Uppgift

Med anledning av uppgifter i ärendet om ett eventuellt bråk mellan Nikola Grubisic och Hamza och/eller Ibrahim El Mohamad natten mellan den 11–12 september 2020, och som kan ligga som motiv för skottlossningen, har HR från Adelgatan begärts in från e-arkivet. I utredningen begärdes kroppskameror in från en polis och på filmen ser man ett antal kollegor på plats utanför nattklubben ”Adelgatan”.
I syfte att hitta HR från tidpunkten då kroppskamerorna användes samt HR om ett eventuellt bråk på eller i närheten av Adelgatan begärdes samtliga HR med sökorden ”Adelgatan” (objekt) Adelgatan, Malmö samt Adelgatan 2, Malmö in.

Av de HR som kom åter var endast ett intressant för ärendet:
HR 5601-20200912-0104 Adelgatan
Egeninitierat HR från 65-1270 (u0038861, u0041570)
Start 01:36:01 Avslut 01:43:50 (123 Utfört)
Inga personer upplagda som kontrollerade och ingen uppgift om var på Adelgatan patrull begärde HR.

Inget HR kan hittas som relaterar till kroppskamerorna, och inte heller till något bråk.

Polisen

PM

Gällande kameror på Klubb Adelgatan

Signerad av

Signerad datum

Enhet	Diarienr
Region Syd, Grova brott 3 PO Malmö	5000-K1123172-20

Uppgiftslämnare	Datum	Tid
Kronberg, Johan	2020-09-28	07:45

Beslag verkställt	Material för analys
Nej	Nej

Mottaget	Mottaget datum	Tid

Sätt på vilket uppgift lämnats

Upprättad av
Johan Kronberg

Uppgiften avser
Kameror Adelgatan (Klubben)

Uppgift

Pratade med "ohörbart namn" som förestår Adelgatan

Han sa att
1 kamerorna funkar inte efter sprängningen.
2 Något bråk vill han inte kännas vid, vakterna avrapporterar till honom varje kväll och de nämnde inget för honom.
3 Vaktbolaget Gripen och Alex kan vi prata med som är ansvarig för bevakningen. Om vi vill dubbelkolla.

Polisen

Tjänsteanteckning

Kontroll övk i området, uppföljning Sebastians PM.

Signerad av

Signerad datum

Enhet	Diarienr
Region Syd, Grova brott 3 PO Malmö	5000-K1123172-20

Uppgiftslämnare	Datum	Tid
Cederholm, André	2020-10-09	14:27

Beslag verkställt	Material för analys
Nej	Nej

Mottaget	Mottaget datum	Tid

Sätt på vilket uppgift lämnats

Upprättad av
André Cederholm

Uppgiften avser
Kontroll av kameror i området Hålsjögatan/Stadiongatan

Uppgift

2020-10-09 kl: 10:00 Efter samtal med Mikaela Nordgren genomfördes en kontroll i området omkring Hålsjögatan/Stadiongatan. Detta för att se om det fanns någon film från eventuella övervakningskameror som kan kopplas till de iakttagelser (PM mörk resväskan) som Sebastian gjort på aktuell plats 20-09-14.

Cederholm/Lindfors kontrollerade:
Cykelbutiken (Stadion cykelverkstad) hade en kamera attrapp(ej fungerande).
Squash hallen(The Club Malmö Squash) Inga kameror.
Hyllie stadsdelsförvaltning: Inga kameror på baksidan.
Fastigheter, parkeringar och skolor i området hade inga kameror.

Efter samtal med Sebastian 20-10-12 så uppger han att väskan såg väldigt speciell ut och att han med stor sannolikhet skulle kunna peka ut/känna igen den om han såg den igen.

Avrapporterande polisman
André Cederholm

Polisen

Tjänsteanteckning

Dominos pizzeria Hyllie. Ingen film säkrad.

Signerad av

Signerad datum

Enhet	Diarienr
Region Syd, Grova brott 3 PO Malmö	5000-K1123172-20

Uppgiftslämnare	Datum	Tid
Cederholm, André	2020-10-12	09:30

Beslag verkställt	Material för analys
Nej	Nej

Mottaget	Mottaget datum	Tid

Sätt på vilket uppgift lämnats

Upprättad av
André Cederholm

Uppgiften avser
Kontroll av kameraövervakning på Dominos Pizzeria, Hyllie Allé 22 Malmö.

Uppgift

20-10-12 kl: 09:30 Efter samtal med Mikaela Nordgren så gjordes en kontroll på Dominos Pizzeria, Hyllie Allé 22 i Malmö för att säkra film från eventuella kameror på stället som kunde vara relevanta i ärendet.

Det fanns kameror på Dominos som eventuellt kunde vara intressanta, men efter samtal och mail (20-10-13) med ansvarig "area supervisor" Aspasia Andersson så fick vi information att film bara sparas i två veckor.

Avrapporterande polisman
André Cederholm

Polisen

Tjänsteanteckning

Kameraövervakning, Lidl, Delsjögatan.

Signerad av

Signerad datum

Enhet	Diarienr
Region Syd, Grova brott 3 PO Malmö	5000-K1123172-20

Uppgiftslämnare	Datum	Tid
Lindfors, Niclas	2020-10-12	10:16

Beslag verkställt	Material för analys
Nej	Nej

Mottaget	Mottaget datum	Tid

Sätt på vilket uppgift lämnats

Upprättad av
Niclas Lindfors

Uppgiften avser

Uppgift

Patrullen Lindfors/Cederholm har varit på Lidl på Delsjögatan för att utröna huruvida deras kameror täcker in delar av parkeringen utanför, vi kan dock konstatera att kamerorna på Lidl bara täcker av insidan av butiken.

Polisen

Kartläggning övervakningsfilm flyktväg (Maskad)

Signerat av

Signerat datum

Enhet	Diarienr
Region Syd, Grova brott 5 Rgn Syd	5000-K1123172-20

Originalhandlingens förvaringsplats	Datum	Tid
	2024-08-27	13:53

Involverad personal	Funktion
Fitim Rushiti	Uppgiftslämnare

Berättelse

Ut har maskat ett telefonnummer. Originalhandling finns i slasken.

//Insp Fitim Rushiti

Polisen

PM

Kartläggning övervakningsfilm flyktväg

Signerad av

Signerad datum

Enhet	Diarienr
Region Syd, BF-IGV 5 LPO Malmö Norr	5000-K1123172-20

Uppgiftslämnare	Datum	Tid
Bergström, Frida	2020-09-16	13:12

Beslag verkställt	Material för analys
Nej	Nej

Mottaget	Mottaget datum	Tid

Sätt på vilket uppgift lämnats

Upprättad av
Frida Bergström

Uppgiften avser

Uppgift
Rb 65-1290 Bergström/Meijer skulle titta av adresser om det kunde finnas övervakningskameror längs med flyktvägen.

Inne på Sörbäcksgatan finns skyltar från MKB om att de har kameraövervakning, oklart om detta bara gäller garagen. Deras stadskontor hade endast öppet mellan 8-9 på morgonen och det gick inte att få tag på dem via telefon.

Längs med Bollspelsgången och Gamlegårdsvägen finns inga kameror.

OKQ8 kommer att ordna så att övervakningsfilm från den aktuella kvällen kan hämtas imorgon 17/9. Filmen kommer att vara där kameran filmar pumparna samt ingången till butiken.

Apotek hjärtat vid Bellevuegården visste inte om de enbart hade kameror i butiken eller om det även täckte utanför. Chefen kommer vara på plats imorgon 17/9 och hon kan då kontaktas. Resterande butiker i centrumet hänvisade till ICA då det är de som har kameror. Deras chef är tillbaka imorgon 17/9.

Gårdarna vid Hålsjögatan tillhör Stena Fastigheter. En fastighetsskötare samt en från deras kontor uppgav att de enbart har kameror i garagen men då taggar används in i husen så loggas detta.

Vi körde sedan via cykelbanan Svansjögatan ner till Bellevueallén/skönabäcksgången.

Då vi kom till Valhallagatan 11 så satt det en kamera utanpå huset och som är ut mot Valhallagatan. Enligt en kvinna som stod vid huset så fungerade inte denna kamera.

Vi körde vidare Bellevueparken på cykelbanan under Stadiongatan i riktning mot Solbacken. Vidare därifrån till Bellevuestigen och Solbacksgången.
Sen körde vi på Solbacksvägen och vidare till Vilebovägen och sen vidare till Vendeisvägen.

Vi fortsatte sen längs Pilåkersvägen/ Hedåkersvängen, där fanns en byggarbetsplats (PEAB) men de berättade att de inte hade någon kameraövervakning.

Sen vände vi om och körde på andra hållet på Pilåkersvägen och där ligger en livsmedelsbutik som heter Dammfrihandlaren. Denna butik har en kamera utanför butiken mot Ribevägen vilken filmar mot Pilåkersvägen. Mannen som arbetade i butiken berättade att det är hans

syster som har koll på kamerorna. Hon heter Rafia och har telefonnummer [redacted], och hon berättade för oss per telefon att filmen sparas i 14 dagar. Vad vi kunde se så var det dålig kvalitet på filmen och den verkade inte filma särskilt långt ut på Pilåkersvägen.

Det finns en uttagsautomat på Bellevuevägen 29 B, men denna ska inte ha någon kamera. John Ericssons väg kontrollerades, men då vi fick uppgiften från grova brott att blomsterhandeln samt smörgåsbutiken redan var kontrollerad så gjordes inte detta.

Se även karta där färdväg har skrivits in.

I tjänsten
Frida Bergström.

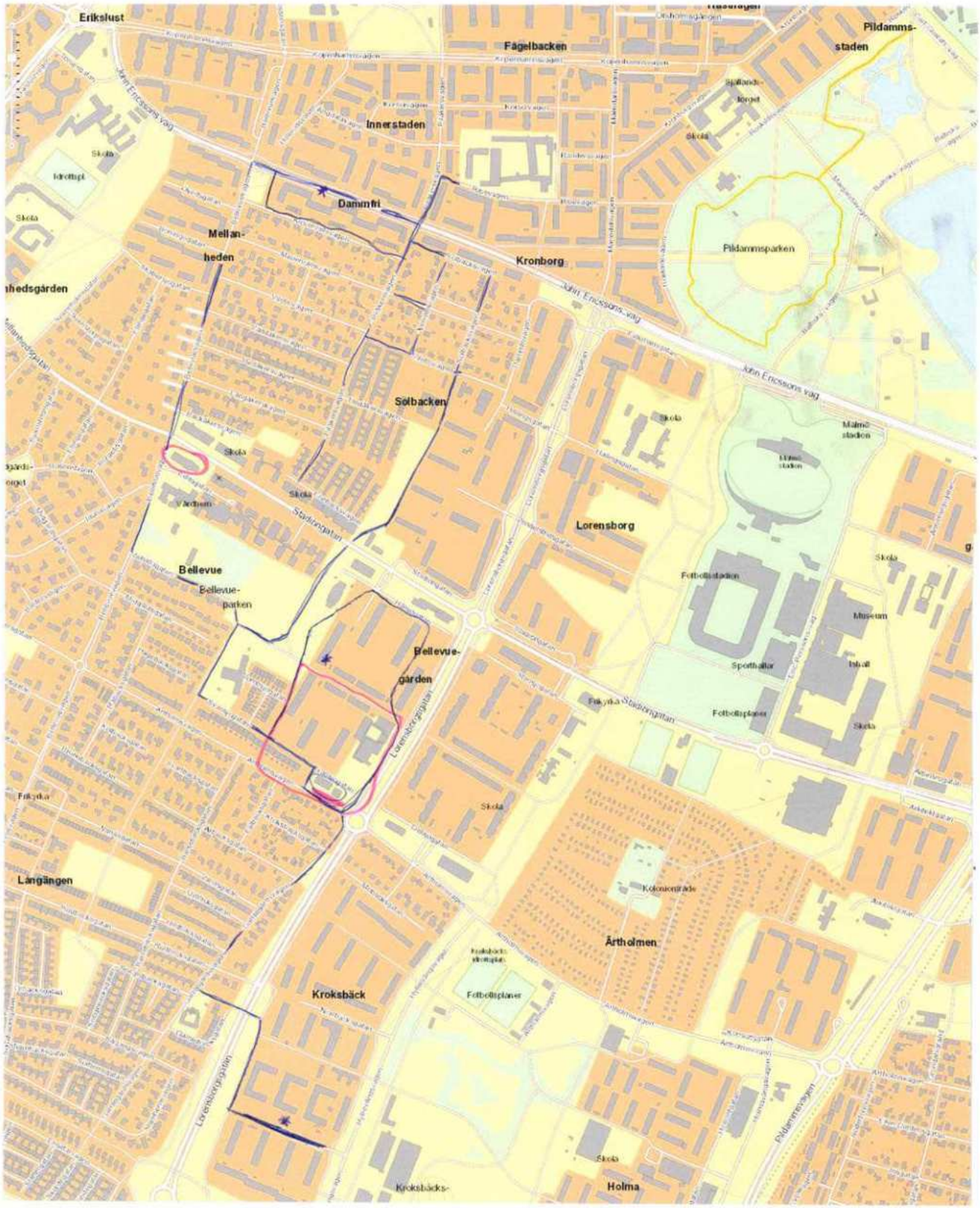
Erikslust
Fågelbacken
Pildamms-
staden
Innerstaden
Dammfri
Mellan-
heden
Kronborg
Pildammsparken
John Ericssons väg
Solbacken
Malmö
stadion
Lorensborg
Bellevue
Bellevue-
parken
Bellevue-
gården
Fotbollsstadion
Museum
Sporthallar
Fotbollsplaner
Flyktvägen Stadsingenjören
Lorensborgsgatan
Kolonioträde
Ärtholmen
Kroksbäck
Fotbollsplaner
Pildammsvägen
Holma
Kroksbäcks-
Långängen
Flyktvägen
Skola
Idrottspl.

Polisen

PM

Övervakningsfilm ICA Bellevue

Signerad av

Signerad datum

Enhet	Diarienr
Region Syd, Grova brott 3 PO Malmö	5000-K1123172-20

Uppgiftslämnare	Datum	Tid
Hamid, Metin	2020-09-18	16:04

Beslag verkställt	Material för analys
Nej	Nej

Mottaget	Mottaget datum	Tid

Sätt på vilket uppgift lämnats

Upprättad av
Metin Hamid

Uppgiften avser

Uppgift
Två övervakningsfilmer säkrat av Pa M. Hamid samt Pa H. Jönsson från ICA Bellvue. Filmer namngiva till "container" samt "lorensborgsgatan" av Urban Larsson, butikschef på ICA Bellvue. Usb-stick överlämnad till Pinsp P. Celander på grova brott.

Filmerna säkrade 2020-09-18 kl. 15:19.

I tjänsten
M. Hamid

Polisen

Kameraövervakning
Bellevuevägen 35 (maskad)

Signerat av

Signerat datum

Enhet	Diarienr
Region Syd, Grova brott 5 Rgn Syd	5000-K1123172-20

Originalhandlingens förvaringsplats	Datum	Tid
	2024-05-02	11:28

Involverad personal	Funktion
Erika Jakobsson	Uppgiftslämnare

Berättelse

Ut har maskat telefonnummer och mailadress. Originalhandling finns i slasken.

/
Erika Jakobsson
Utredare

Polisen

Tjänsteanteckning

Kameraövervakning Bellevuevägen 35

Signerad av

Signerad datum

Enhet	Diarienr
Region Syd, Grova brott 3 PO Malmö	5000-K1123172-20

Uppgiftslämnare	Datum	Tid
Kull, Joakim	2020-09-18	14:50

Beslag verkställt	Material för analys
Nej	Nej

Mottaget	Mottaget datum	Tid

Sätt på vilket uppgift lämnats

Upprättad av
Joakim Kull

Uppgiften avser
Kameraövervakning

Uppgift
Undertecknad får uppgifter om att en privatperson på adressen ska ha en kamera på sin fastighet som eventuellt filmar ut emot vägen Bellevuevägen 35.
Kontaktuppgifter till personen om en sådan inhämtning skulle bli aktuell:

[redacted]

I tjänst
P.A J. Kull

Polisen

PM

Bildanalys Södervärn samt tidsskillnader

Signerad av

Signerad datum

Enhet	Diarienr
Region Syd, Grova brott 3 PO Malmö	5000-K1123172-20

Uppgiftslämnare	Datum	Tid
Cederholm, André	2020-10-26	15:16

Beslag verkställt	Material för analys
Nej	Nej

Mottaget	Mottaget datum	Tid

Sätt på vilket uppgift lämnats

Upprättad av
André Cederholm

Uppgiften avser
Övervakningskamera Södervärn angående Voi rörelse. Samt tidsskillnader mellan Voi dokumenten och övervakningskamera

Uppgift

2020-10-22 tar jag kontakt med bildanalytiker och skickar iväg Tekpro (se bilaga) angående möjligheten att få ut övervakningsfilm från Södervärn. En av Voi el-sparkcyklarna sticker ut från de övriga, då den tar sig från Sörbäcksgatan vid tidpunkten för skottlossningen för att sedan ta sig vidare norrut mot Södervärn och Bergsgatan(se bilaga).

2020-10-26 Jag får kontakt med Joakim Kovacs (bildanalytiker polisen) som hittar aktuell rörelse/person på Voi el-sparkcykel i området Södervärn samt Bergsgatan. Bilder samt film skickas till Durtvå (Filip).

Under tiden som jag och Joakim tittar på polisens övervakningskamerorna i området Södervärn så noterar vi en tidsskillnad. Voi tiderna som finns på Voi dokumenten/färdväg är inte i realtid (inte samma som verklig tid) medan polisens övervakningskamerorna är synkade med verklig tid (realtid). Den verkliga tiden är 1 minut och 39 sekunder före Voi dokumenten/färdväg dvs att man får lägga till 1 min 39 sekunder när man tittar på Voi dokumenten/färdväg för att få den verkliga tiden (realtiden).

När vi tittar på filmen så ser vi att det finns kamera på Swedbank (Södervärn) som skulle vara intressant.
Jag tar kontakt med Conny Norlin (Stanley Security) som skickar förfrågan vidare till Joakim Gunnarsson (Swedbank säkerhet Region Syd).

20-10-10
USB från Swedbank inkommit. Kameran som var aktuell var inte i funktion (entrén/ingången Swedbank Södraförstadsgatan 99 B, Malmö) och filmen på USB minnet är ifrån Swedbanks bankomaterna (Carl Gustafs väg 46, Malmö)

Avrapporterande polisman
André Cederholm

som var i 50 meter från Sörbecksgatan 47 i Malmö Tid: 14e September, 20.50-21.45

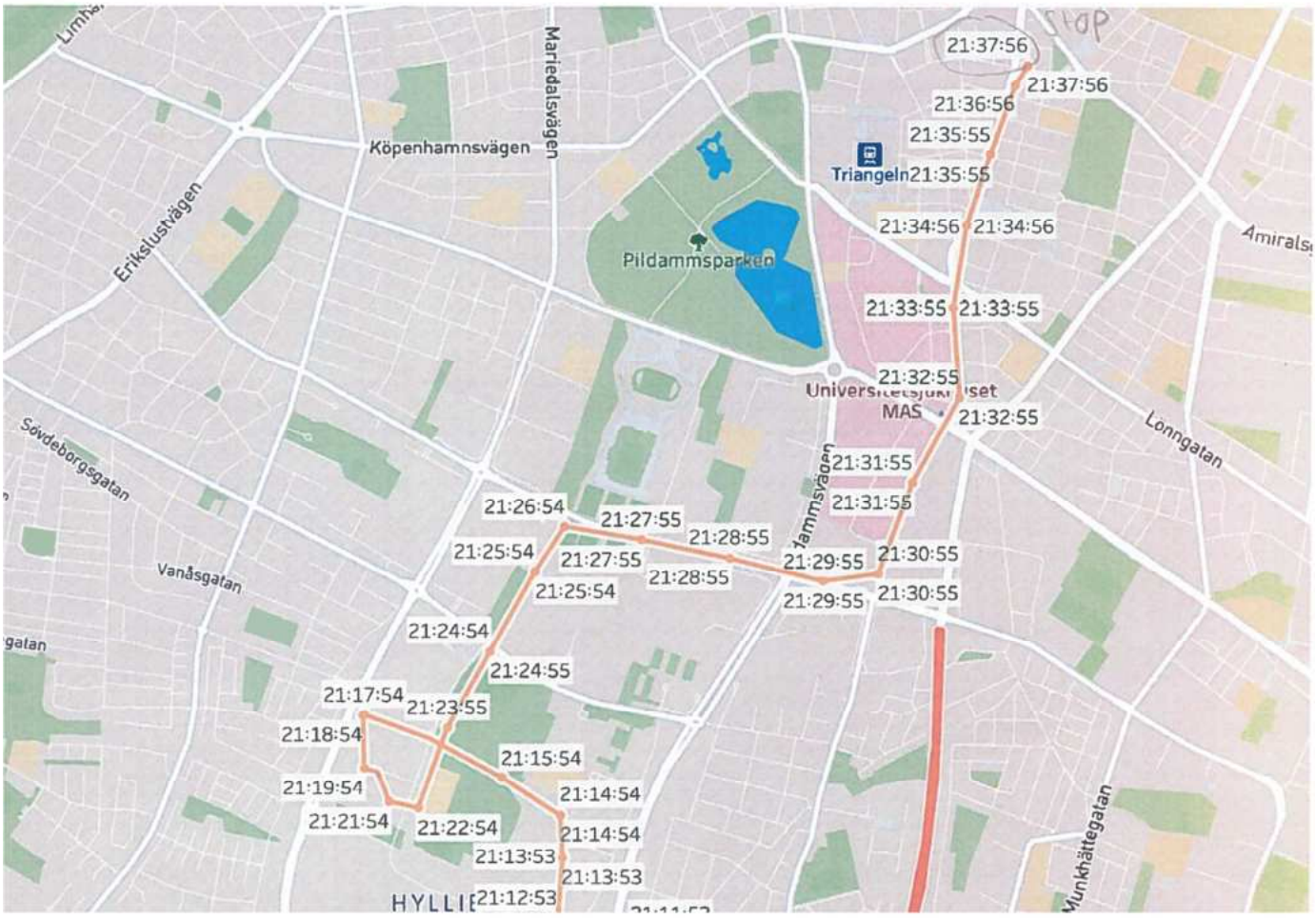

Polisen

Tjänsteanteckning

Filmlogg OKQ8 Svansjögatan

Signerad av

Signerad datum

Enhet	Diarienr
Region Syd, Grova brott 5 Rgn Syd	5000-K1123172-20

Uppgiftslämnare	Datum	Tid
Stafström, Mattias	2020-09-23	12:18

Beslag verkställt	Material för analys
Nej	Nej

Mottaget	Mottaget datum	Tid

Sätt på vilket uppgift lämnats

Upprättad av
Charlotta Kirchhoff Hansson

Uppgiften avser
Filmlogg OKQ8 Svansjögatan

Uppgift

Kamera inne i butiken samt från bensinpumparna. Visar när någon slänger ett par handskar i en soptunna vid en av pumparna.

23/9 Mattias Stafström

Polisen

Tjänsteanteckning

Filmlogg samt tidsangivelse SUS

Signerad av

Signerad datum

Enhet	Diarienr
Region Syd, Grova brott 5 Rgn Syd	5000-K1123172-20

Uppgiftslämnare	Datum	Tid
Stafström, Mattias	2020-09-24	15:59

Beslag verkställt	Material för analys
Nej	Nej

Mottaget	Mottaget datum	Tid

Sätt på vilket uppgift lämnats

Upprättad av
Charlotta Kirchhoff Hansson

Uppgiften avser
Filmlogg samt tidsangivelse SUS

Uppgift

Film från akutintaget 14/9 kl. 21.30-24 och från ortopedmottagningen kl. 19-22 15/9.

/Mattias Stafström

Info om korrekt tid

Har via mail begärt uppgifter om tidsangivelsen i filmen är korrekt. Se följande svar

Hej Mattias,

Det är ingen tidsavvikelse i kamerasystemet. I de videor som vi exporterar ut från arkivet framgår av filnamnet datum och tidpunkt där videon börjar.
Om videon spelas upp med Genetec Video Player bör det även finnas en tidsaxel i nedre delen.

Polisen

Begäran film från kroppskamera Adelgatan

Signerat av

Signerat datum

Enhet	Diarienr
Region Syd, Grova brott 3 PO Malmö	5000-K1123172-20

Originalhandlingens förvaringsplats	Datum	Tid
	2020-09-28	07:41

Involverad personal	Funktion
Johan Kronberg	Uppgiftslämnare

Berättelse

Ptr har för sig att kroppskameran var igång när de besökte Adelgatan

Begäran om kriminalteknisk undersökning

5600: Syd; 5615: Malmö
IT forensikgrupp Malmö

TekNr

FÖRTUR

Ärendeuppgifter

Inskickad datum	Myndighetskod	Referensnummer
2020-09-28	5000	K1123172-20
Datum för brottet/händelsen	Adress och ort för brottet/händelsen	
2020-09-14	Sörbäcksgatan, Malmö	
Brottskod (grövsta)	Brottsrubricering	
0337	Mordförsök	
Förtur	Redovisning önskas senast	
Häktning/åtal	2020-09-29	

Kontaktuppgifter

Begäran upprättad av, enhet	Telefonanknytning
Johan Kronberg, RUE Bedrägeri	15529/0733-483246
Förundersökningsledare/uppdragsgivare, enhet	Telefonanknytning
Kå L Morand, Åklagarmyndigheten Malmö	010-56 268 94
Utredare/handläggare, enhet	Telefonanknytning
Malin Andersson, POMA Grova brott	

Undersökningar

Undersökningstyp	Undersökningsförklaring
Bild-/ljudundersökning	Kroppskamera

Bild-/ljudundersökning

Aktuell tidpunkt/sekvens
INV-ID: 463631 12/9 ca kl 01:30-01:50 önskar få ut filmen

Personförteckning

Personnummer	Efternamn	Förnamn	Personstatus	DNA-prov	Daktad
931125-0857	Grubisic	Nikola	Misstänkt	Topsad	Ja

Syftet med undersökningen

Syftet med undersökningen (särskilda frågeställningar)
Enligt patrullen var kroppskameran igång och de hoppades på att det vi är intresserade av fastnade på filmen.

Kompletterande information

Kompletterande information, eventuell avvikande materialhantering
INV-ID: 463631 12/9 ca kl 01:30-01:50 önskar få ut filmen

Polisen

Inhämtning övervakningsfilm Bellevue (maskad)

Signerat av

Signerat datum

Enhet	Diarienr
Region Syd, Grova brott 5 Rgn Syd	5000-K1123172-20

Originalhandlingens förvaringsplats	Datum	Tid
	2024-05-20	12:56

Involverad personal	Funktion
Erika Jakobsson	Uppgiftslämnare

Berättelse

Ut har maskat personnummer och namn. Originalhandling finns i slasken.

/
Erika Jakobsson
Utredare

Polisen

Avrapporteringspm

Inhämtning övervakningsfilm Bellevue

Signerad av

Signerad datum

Enhet	Diarienr
Region Syd, BF-IGV 4 LPO Kävlinge	5000-K1123172-20

Uppgiftslämnare	Datum	Tid
Reimhagen, Arvid	2020-09-15	23:53

Beslag verkställt	Material för analys
Nej	Nej

Mottaget	Mottaget datum	Tid

Sätt på vilket uppgift lämnats

Upprättad av
Arvid Reimhagen

Uppgiften avser
Gällande övervakningsfilm.

Uppgift

Patrull 64-3170 rimfrost blev beordrade att inhämta eventuell videoövervakning från brottstillfället.

Adresser som är kontrollerade:

Gamlegårdsvägen 24, Villa med kamera mot Gamlegårdsvägen. Pratat med ägaren till bostaden [redacted] som uppger att kamerorna inte är igång.

Stadiongatan 60, Squash and Gym med front mot Hålsjögatan. Uppger att de inte har någon videoövervakning alls.

John Ericssons väg
Bellevueblommor, smörgårdsbutiken och Wärldshuset Öresund är alla kontrollerade och de har ingen videoövervakning alls.

Bellevuevägen
Frisör och Solarium, stängt men har kameraskylt.
Djurens Värld, kamera inne i butiken **säkrad** på USB.
Pizzeria Bellevue, har ingen kameraövervakning.

Stadiongatan/Bellevuevägen korsning
Circle K, kameror inne och utomhus, **säkrade** på USB.

Svansjögatan
OKQ8, har kameror inne i butik och utanför, dessa sparas i 4 veckor men butiksbiträdet kunde inte komma åt att spara ner filmerna. Hon är ombedd att prata med sin chef som kan lösa detta.

Ica Supermarket på Bellevuegården, film finns sparad i butiken från händelsen, dock kunde inte personalen säkra filmen på ett USB till oss. Chefen i butiken kan lösa detta, jobbar dock ej under dagen eller onsdagar i allmänhet.

Övrigt på Bellevuegården, samtliga av de resterande butikerna var stängda när patrullen var där.

Sörbäcksgatan
Livsbutik på Sörbäcksgatan har kameraövervakning men butiksbiträdet visste inte hur man säkrade filmerna. Uppger att ägaren till butiken kan göra detta om polis återkommer.

Hyllievångsvägen
Kroksbäcksskolan har skyltar om kameraövervakning. Patrull uppfattar dock inga kameror och skolan var stängd när patrullen var där.

USB-minnena förvaras inne hos Inre befäl i Malmö i kuvert.

I Tjänsten
Pa Arvid Reimhagen

Polisen

Analysresultat

Bildanalys - Möllan - Södervärn

Signerat av

Signerat datum

Enhet	Diarienr
Region Syd, Regionalt it-brottscentrum Rgn Syd	5000-K1123172-20

Originalhandlingens förvaringsplats	Datum	Tid
	2020-10-27	08:54

Involverad personal	Funktion
Joakim Kovacs	Uppgiftslämnare

Berättelse

En video som sammanfattar och två stillbilder finns nu uppe på FILIP. Samt två orginal videos på möllan och södervärn.

2020-10-27

Diarienr (åberopas)
K1123172-20

Polismyndigheten
Polisregion Syd
Regionala Utredningsenheten /
Sektionen för Kamera och Analys (SKA)
010-5615009
bildanalys.syd@polisen.se

Försök till Mord

Beställd av:	Utförd av:
André Cederholm	Joakim Kovacs

Grad av bearbetning:

Export och redigering

Innehåll

Kameratyp

☒ Fast kamera
☐ Kroppsburen kamera
☐ UAS
☐ Annan (ex mobiltelefon)

Ljud

☐ Ja ☒ Nej

Tidsaxel

☒ Ja ☐ Nej

Karta

☒ Ja ☐ Nej

Analys

☒ Ja ☐ Nej

Stillbilder

☒ Ja ☐ Nej

Leveranstyp

☒ FILIP
☐ Delad mapp
☐ Annan

Tidsaxel

1. 2020-09-14 21:34:18 Misstänkt kör förbi Swedbank på Södervärn.
2. 2020-09-14 21:35:10 Misstänkt kör förbi på Möllevångstorget.

Karta

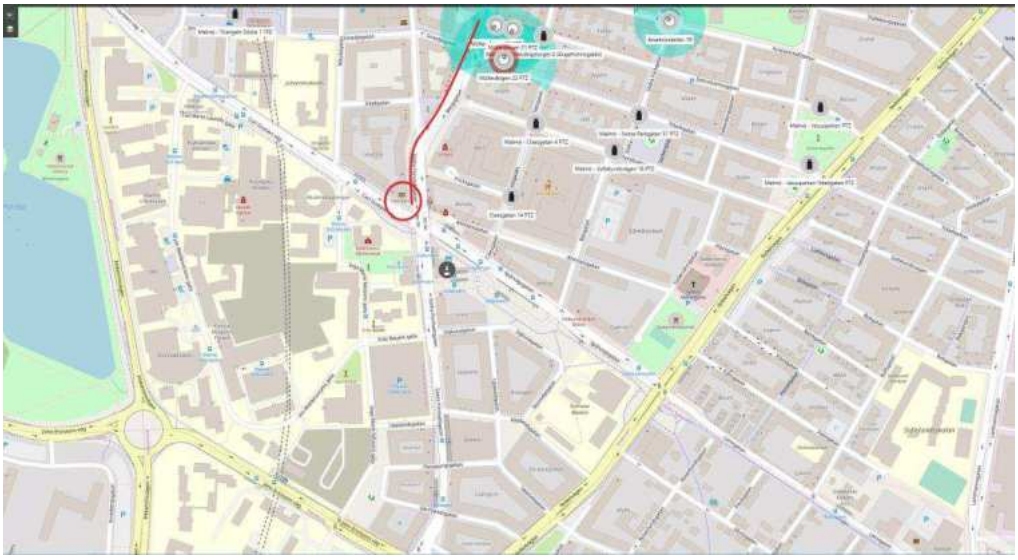

Analys

Signalement:

- Mörk/svart jacka med hoodie
- Mörka byxor

Stillbilder

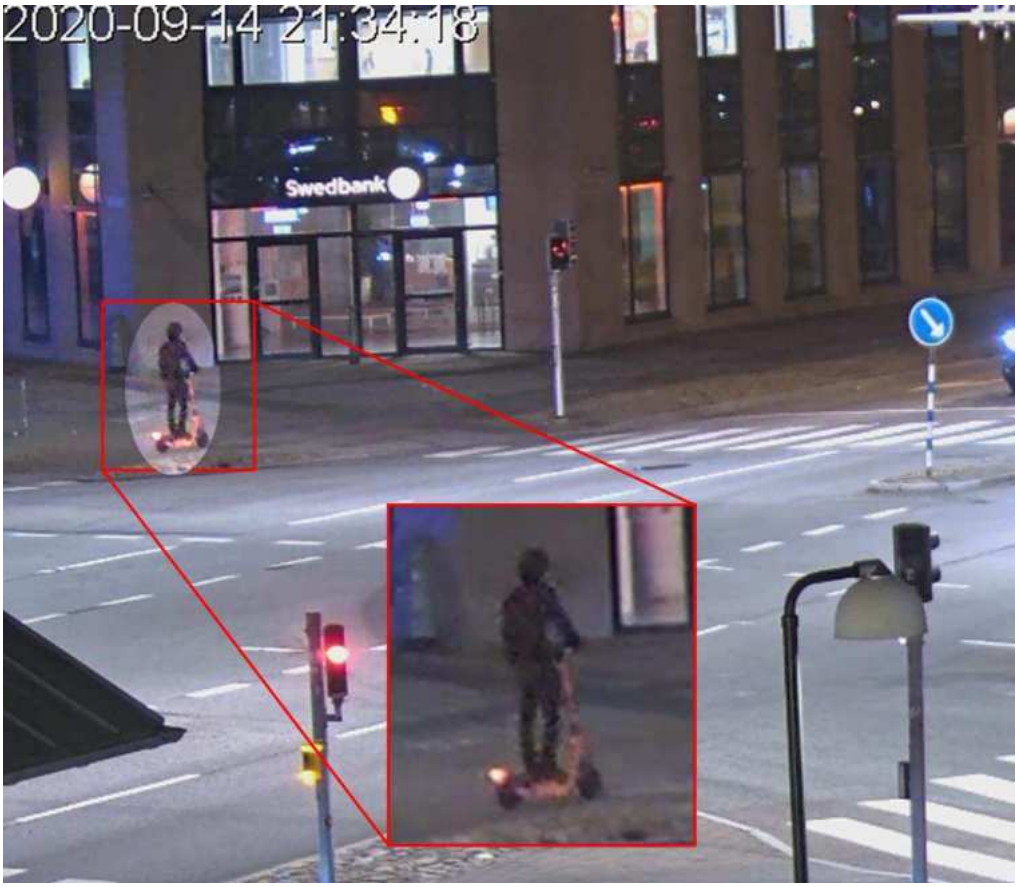

Stillbild 1

Stillbild 2

Kameraöversikt

2020-09-14 21:34:18 AXIS Q1798-LE Network Camera 1 (Södervärn)
2020-09-14 21:35:10 Kamera 20:1 Möllevången

Övrigt

Polisen

Analysresultat

Bildanalys Syd - Möllan Södervärn

Signerat av

Signerat datum

Enhet	Diarienr
Region Syd, Regionalt it-brottscentrum Rgn Syd	5000-K1123172-20

Originalhandlingens förvaringsplats	Datum	Tid
	2020-10-27	08:51

Involverad personal	Funktion
Joakim Kovacs	Uppgiftslämnare

Berättelse

En video som sammanfattar förloppet, samt två seperata videos från södervärn och möllan.
Samt två stillbilder. Filerna finns uppe på FILIP.

2020-10-27

Diarienr (åberopas)
K1123172-20

Polismyndigheten
Polisregion Syd
Regionala Utredningsenheten /
Sektionen för Kamera och Analys (SKA)
010-5615009
bildanalys.syd@polisen.se

Försök till Mord

Beställd av:	Utförd av:
André Cederholm	Joakim Kovacs

Grad av bearbetning:

Export och redigering

Innehåll

Kameratyp

☒ Fast kamera
☐ Kroppsburen kamera
☐ UAS
☐ Annan (ex mobiltelefon)

Ljud

☐ Ja ☒ Nej

Tidsaxel

☒ Ja ☐ Nej

Karta

☒ Ja ☐ Nej

Analys

☒ Ja ☐ Nej

Stillbilder

☒ Ja ☐ Nej

Leveranstyp

☒ FILIP
☐ Delad mapp
☐ Annan

Tidsaxel

1. 2020-09-14 21:34:18 Misstänkt kör förbi Swedbank på Södervärn.
2. 2020-09-14 21:35:10 Misstänkt kör förbi på Möllevångstorget.

Karta

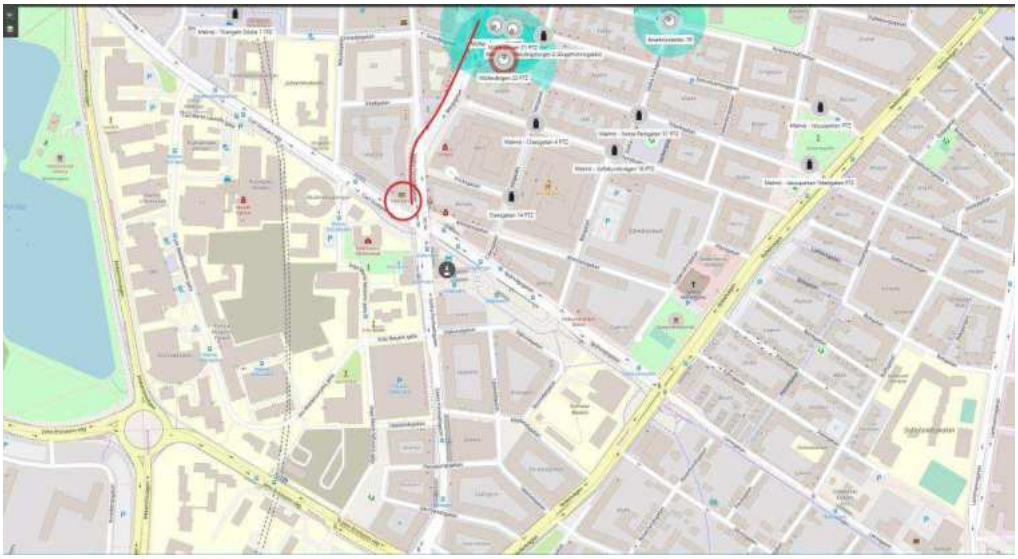

Analys

Signalement:

- Mörk/svart jacka med hoodie
- Mörka byxor

Stillbilder

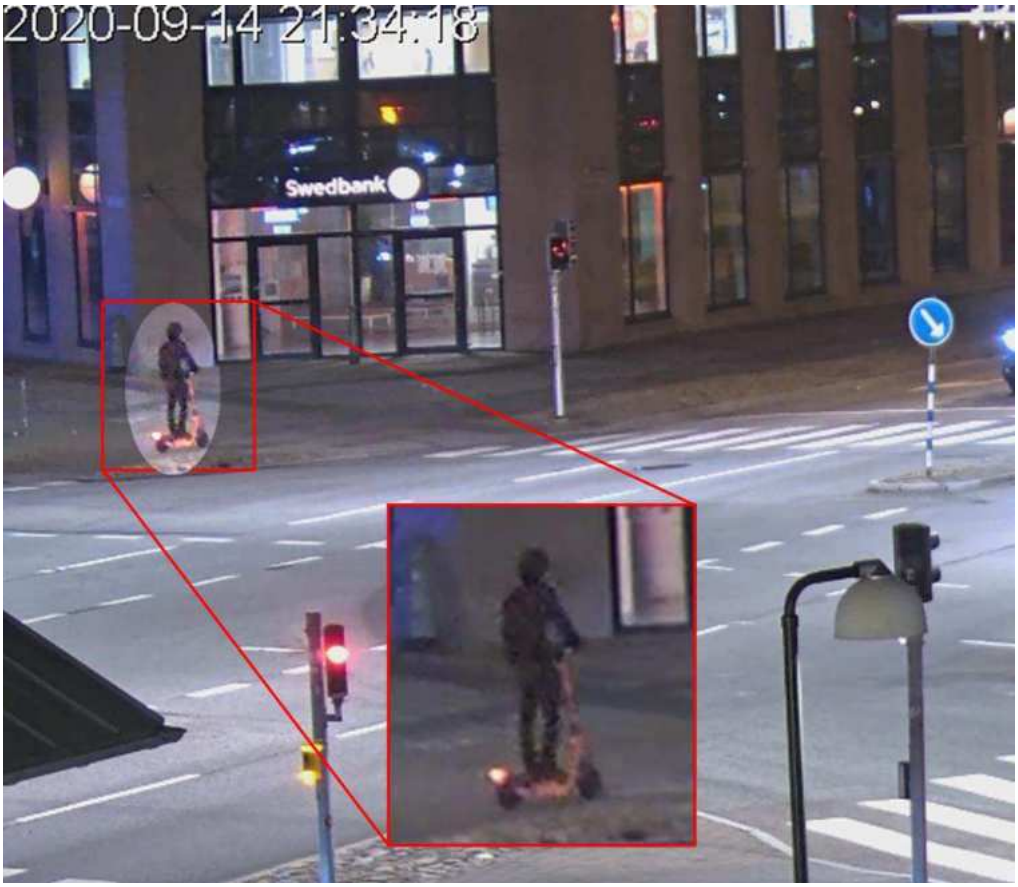

Stillbild 1

Stillbild 2

Kameraöversikt

2020-09-14 21:34:18 AXIS Q1798-LE Network Camera 1 (Södervärn)
2020-09-14 21:35:10 Kamera 20:1 Möllevången

Övrigt

Polisen

Protokoll över husrannsakan

Signerat av
Filip Hoeberg
Signerat datum
2024-10-23

Enhet
Region Syd, Grova brott 5 Rgn Syd

Diarienummer
5000-K1123172-20

Aktuell status
Verkställd

Misstänkt person
El-Ali, Issa

Grunduppgifter för tvångsmedlet

Datum och tid för beslut	Beslutsfattare	
2024-10-22 15:35	Olovsson, Jenny	
Plats för verkställan	**Verkställt av**	**Datum och tid för verkställighet**
El-Ali, Issa Lgh 1402 , Högamöllegatan 4 A , Malmö	Hoeberg, Filip Lundgren, Anton Daun, Jakob Stubbfält, Alina	2024-10-23 07:58

Husrannsakan sker hos misstänkt	Personen hos vilken husrannsakan gjordes var närvarande
Ja	Nej

Ändamål med åtgärden	Brott
• Eftersökande av föremål som är underkastad beslag • Eftersökande av person	1710 - Skyddande av brottsling, grovt brott

Omfattning/direktiv
Husrannsakan skall genomföras i misstänkts bostad på Högamöllegatan 4A, lgh 1402, i Malmö för att eftersöka den misstänkte och dennes mobiltelefon som kan ha betydelse för utredning av brott.

Övriga närvarande vid åtgärden

Övriga uppgifter om verkställighet

Beslag

2024-5000-BG132724

Åtgärder

Beslut

Typ	Datum och tid	Beslutsfattare
Husrannsakan	2024-10-22 15:35	Olovsson, Jenny

Polisen

Beslagsprotokoll

2024-5000-BG132724

Signerat av

Signerat datum

Diarienummer
5000-K1123172-20

Handläggande enhet
Region Syd, Grova brott 5
Rgn Syd

Misstänkt person El-Ali, Issa, 19921228-1571	
Plats för verkställan El-Ali, Issa Lgh 1402 , Högamöllegatan 4 A , Malmö	Datum och klockslag för verkställighet 2024-10-23 07:58
Beslutat av Hoeberg, Filip	Verkställt av Hoeberg, Filip Lundgren, Anton Stubbfält, Alina Daun, Jakob
Domstol för överklagan Malmö tingsrätt	Brott / Utredning utan brott 1710 - Skyddande av brottsling, grovt brott

Föremålspunkter

2024-5000-BG132724-1 Mobiltelefon (1 st)	Platsbeskrivning Låg mellan tv-bänk och madrass i vardagsrum.	Status Fastställd
Ändamål med åtgärden • Beslag RB 27:1 föremålet har betydelse för utredning om brott		Beslag taget från El-Ali, Issa Anspråkstagare

Fabrikat : Samsung Färg : Röd

Polisen

Protokoll mobil enhet

2020-5000-BG117266-1

Signerat av

Signerat datum

Enhet	Diarienr
Region Syd, Grova brott 5 Rgn Syd	5000-K1123172-20

Originalhandlingens förvaringsplats	Datum	Tid
	2024-08-29	14:49

Involverade personer	Personnummer/Orgnr	Roll
Grubisic, Nikola		Berörd person

Involverad personal	Funktion
Fitim Rushiti	Uppgiftslämnare

Polisen

Region Syd
Regionalt IT-brottscentrum
Utredningsgrupp 6
Malmö

Datum
2020-09-28

Diarienummer
5000-K1123172-20
5615/41958-20

Protokoll mobil enhet 2020-5000-BG117266-1

Inledande uppgifter

Undersökningen begärd av
Lars Morand, Malmö åklagarkammare
Syfte med undersökningen
Anmälan om försök till mord.
Handläggare
IT-forensiker Robert Ciecierski
Plats och tider för undersökningen
Region Syd, Regionalt IT-brottscentrum. Undersökningen påbörjades den 25 september 2020.

Gods

Beslagsnummer	Beskrivning	Platsbeskrivning	Säkrat datum/tid
2020-5000-BG117266-1	Mobiltelefon	Anträffades i tv-bänk i vardagsrummet, längst till vänster i skåpet.	2020-09-24

Mobil enhet

Fabrikat	Modell	Plats för dubbla SIM-kort
Apple	iPhone 11 Pro	☒Ja ☐Nej
IMEI-nummer – Plats 1	**IMEI-nummer – Plats 2**	**Datum/tid (Enhetens inställning)**
353836104096045	Ej tillgängligt	☒Auto ☐Manuell ☐Ej tillgängligt
Datum/tid	**Datum/tid Enhet (Om klocka ej var korrekt)**	**Datum/tid Kontrollklocka (Om klocka ej var korrekt)**
Klockan överensstämde med verklig tid		

SIM-kort – Plats 1

Mobilnummer	Operatör	ICCID-nummer
+46790220172	Tele2/Comviq	89462048009027105312

eSIM (1)

Mobilnummer	Operatör	ICCID-nummer
Ej tillgängligt	Ej tillgängligt	Ej tillgängligt

Övrig information om undersökningen

Den mobila enheten och SIM-kortet har låtit sig undersökas.

Polisen

Granskningsprotokoll
BG117266-1 Maskad

Signerat av

Signerat datum

Enhet	Diarienr
Region Syd, Grova brott 5 Rgn Syd	5000-K1123172-20

Originalhandlingens förvaringsplats	Datum	Tid
	2024-10-17	14:24

Involverade personer	Personnummer/Orgnr	Roll
Grubisic, Hiba		Berörd person
Grubisic, Nemanja		Berörd person
Matosevic, Ivan		Berörd person
Grubisic, Nikola		Berörd person
Kheder, Abeer Alatouf		Berörd person
El Hessi, Kahlil Mohamed		Berörd person
Gibara, Saad		Berörd person
Stojadinovic, Katarina		Berörd person

Involverad personal	Funktion
Sofia Jung	Uppgiftslämnare

Polisen

GRANSKNINGSPROMEMORIA 1 (81)

Datum
2024-04-30

Diarienr (åberopas)
5000-K1123172-20

Polismyndigheten
RUE – Regionala Utredningsenheten
Utredningssektionen
Grova brott 5

Gransknings-PM
2020-5000-BG117266-1

Innehållsförteckning

1. Mobilen i beslag 3
1.1 Information om enheten 3
2. Hur genomgången gått till 4
2.1 Genomgången 4
2.2 Info om enhet och Apple-ID. 5
2.3 Tidslinje (137565 st) 5
3. Granskning 6
3.1 Analyserad data 6
3.2 Enhetens innehåll 7
3.3 Användarkonton (24 st) (0st) 7
3.4 Applikationer (11372 st) (13st) 8
3.5 Trådlösa nätverk (87st) (0 st) 8
3.6 Kontakter (957 st) (3 st) 8
3.7 Chattar (2210 st) (11 st) (9441 meddelanden) och snabbmeddelanden (1845) 10
3.7.1 Chatt [redacted]5678 (Mam 💗) 16
3.7.2 Chatt [redacted]7607 (Katarina) 24
3.7.3 Chatt med [redacted]00 20 (Ivan) 25
3.7.4 Chatt +46 70 010 00 86 (N/ NNNN/ NNNNNN) 26
3.7.5 Meddelande +46700100086 (NNNNNN) 40
3.7.6 Chatt +46700094977 (Nnnnnnnnn) 40
3.7.7 Chatt med [redacted]85 67 (Saad Ny) 65

3.7.8 Chatt med [redacted]11 81 66
3.7.9 Chatt med [redacted]24 61 68
3.7.10 Övriga sökord 69
3.8 Media (2003 st) (0 st) 69
3.8.1 Bilder (55636 st) (0 st) 69
3.8.2 Video (3692 st) (0 st) 76
3.9 Anteckningar (46 st) (0 st) 79
3.10 Samtalslogg 79
3.12 Sökningar och webb (719 st) (179st) 80
3.12.1 Cookies (515 st) (0 st) 80
3.12.2 Sökta poster (74 st) (57st) 80
3.12.3 Webbhistorik (122 st) (121 st) 80
4. Sammanfattning 80
4.2 Avslutande kommentarer 80

1. Mobilen i beslag

1.1 Information om enheten

Telefonen tas i beslag i 5000-K1123172-20.

Telefonen är en Apple iPhone.

Modell: 11 Pro.

Tidszon: Klockan överensstämmer med verklig tid, (UTC+1).

Telefonen tas i beslag 2020-09-24 (2020-5000-BG117266-1) och anträffas på Grönegatan 2A i samband med husrannsakan hemma hos Nikola Grubisic. Telefonen anträffas i tv bänk i vardagsrummet, längst till vänster i skåpet. Telefonen var satt i flygplansläge samt var på laddning när den anträffades.

Den forensiska tömningen av mobiltelefonen har genomförts av IT-forensiker Robert Cieciierski på Regionalt IT-brottscentrum 2020-09-25.

Bluetooth enhetsadress	<string>74:42:88:9D:F0:E2</string>
Detekterad telefonmodell	iPhone 11 Pro
iCloud-konto finns	True
Senaste Molnbackupdatum	2020-06-20T22:56:10.000+00:00
Modellnummer	D421AP
Ägarens namn	hibzs
Serie	DNPZLV90N6V2
Tidszon	(UTC+01:00) Stockholm (Europe)
Unikt ID	00008030-000A1D0E3444802E
ICCID	89462048001002150082
ICCID	89462048009027105312
IMEI	353836104096045
IMSI	240070609298618
Senaste användarens ICCID	89462048009027105312
Senast använda MSISDN	[redacted]0172
MSISDN	[redacted]5303
MSISDN	[redacted]0172
Network Interfaces	
Bluetooth enhetsadress	74:42:8B:9D:F0:E2
MAC-adress	76:42:8B:9F:67:7D
MAC-adress	76:42:8B:9F:67:82
MAC-adress	00:00:22:44:66:88
MAC-adress för Wi-Fi	74:42:8B:AC:D5:59
Phone Settings	
Find my iPhone är aktiverat	True
Platstjänsterna är aktiverade	True
Message Retention Duration	Forever
Tjudring	
Last Activation Time	2020-09-01 07:18:54(UTC+0)

Malware-scanner

Malware skanning utförd	Nej

Ovan bilder är skärmklipp från UFED som visar information om enheten.

2. Hur genomgången gått till

2.1 Genomgången

Syftet med granskningen är dels att klargöra vem som är brukare av mobiltelefonen och dels att få information som kan ha betydelse för utredningen i ärende 5000-K1123172-20. Granskningen syftar även till att presentera material som kan jämföras med material från SkyECC-alias ARS4L0 i dess brukaranalys.

Granskningen av mobiltelefontömningen har genomförts av utredningsadministratör Sofia Jung under perioden 2024-04-30 t.o.m. 2024-05-14. Granskningen är baserad på den information som har varit tillhandahållen för utredningsadministratören vid tidpunkten för granskningen.

Mobilen har gåtts igenom med hjälp av läsprogrammet UFED Reader. Innehållet i mobiltelefonen har extraherats av behörig IT-forensiker. I denna PM redovisas sådan information som vid granskningstillfället var att anse som relevant till ärendet.

UFED Reader är ett läsprogram där utredaren kan se alla de bilder, platser, anteckningar samt telefonkommunikation via SMS, samtal, mail och chattar som extraherats till verktyget från respektive mobiltelefon av behörig IT-forensiker. SMS, chattar, användarkonto, mail, samtal m.m. ligger under olika rubriker/flikar som man klickar och läser. Ibland finns det en tidslinje att söka i.

Det är viktigt att skilja på SMS och chatt. SMS är textmeddelanden och chatt är skriftlig kommunikation inom olika applikationer såsom Viber, WhatsApp m.m. Man måste därför skilja på det namn som är inlagt som kontakt till ett visst telefonnummer och det namn som är angivet i en applikation.

För ytterligare beskrivning av läsprogrammet UFED Reader hänvisas till sakkunnig IT-forensiker.

Fokus i granskningen har lagts på aktiviteter i telefonen som skett på och kring brottsdatumet, 2020-09-14. Mer specifikt granskas framförallt aktiviteter i telefonenen under tidsperioden 2020-06-01 till och med 2020-09-24 då telefonen togs i beslag. Kortare tidsperioder tillämpas vid vissa tillfällen, vilket då anges. Vid granskning av applikationer och användarkonton undersöks samtliga som är registrerade i telefonen. Vid granskning av samtliga kontakter och meddelanden tillämpas sökord som är relevanta för ärendet. Sökord som används för att granska telefonen är följande:

- Nikola
- Ajman
- Omar
- Samer
- Hiba
- ARS4L0
- Kroksbäck
- Sörbäck

2.2 Info om enhet och Apple-ID.

Telefonägarens namn som syns i telefonen är: hibzs.

Ägarens namn	hibzs

Ovan bild är ett skärmklipp från UFED.

Telefonen har följande IMEI nummer: 353836104096045

IMEI	353836104096045

Ovan bild är ett skärmklipp från UFED.

Man kan utläsa att telefonen har använts endast med ett (1st) Apple ID. Apple ID´et som använts i telefonen har en mejladress som bygger på namnet hibzs. Av sekretesskäl skrivs inte mejladressen ut. Hela mejladressen finns sparad och att tillgå i polisens arkiv.

De telefonnummer som har använts i telefonen är följande: [redacted]0172 (senast använt) och [redacted]5303.

Senast använda MSISDN	[redacted]0172
MSISDN	[redacted]5303
MSISDN	[redacted]0172

Ovan bild är ett skärmklipp från UFED.

Vid kontroll i polisens system på nummer 00/+46/07[redacted]0172 gavs inget resultat. Vid kontroll i polisens system på nummer 00/+46/07[redacted]5303 ges en träff. 2018-12-29 registrerades mobiltelefonnummer [redacted]5303 på Hiba Grubisic.

Följande ICCID har registrerats i telefonen: 89462048009027105312 (senast använt) och 89462048001002150082.

ICCID	89462048001002150082
ICCID	89462048009027105312
Senaste användarens ICCID	89462048009027105312

Ovan bilder är skärmklipp från UFED.

2.3 Tidslinje (137565 st)

Det finns 137565 stycken registrerade aktiviteter i telefonen. Aktiviteterna löper från 2007-01-30 till och med 2022-10-29. Flest aktiviteter är registrerade under perioden 2020-01-01 till 2020-10-01.

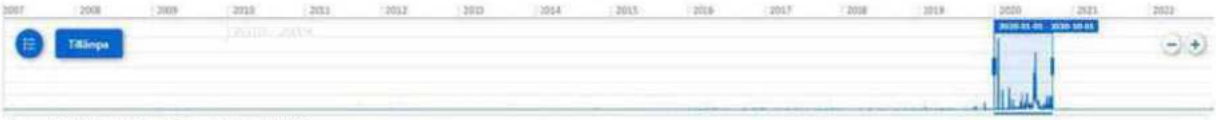

Ovan bild är skärmklipp från UFED.

Under brottsdatumet 14 september och dagarna omkring, 13 september samt 15 september, sker ingen aktivitet i telefonen som vid granskningstillfället bedöms vara av intresse. Användaren av telefonen har bland annat varit inne på Instagram under de aktuella dagarna. Under

brottsdatumet, 14 september, skrev eller ringde inte användaren av telefonen till någon.

I övrigt under aktuell rubrik finns ingen information som vid granskningstillfället var att anse intressant för utredningen.

3. Granskning

3.1 Analyserad data

Granskningen genomförs med hjälp av programmet UFED. Redovisningen sker efter de analyserade data enligt nedan lista.

Ovan bild är ett skärmklipp från UFED. Skärmklippet visar information om enheten vid aktuell tömning.

3.2 Enhetens innehåll

Mobiltelefonen innehåller följande kategorier/data:

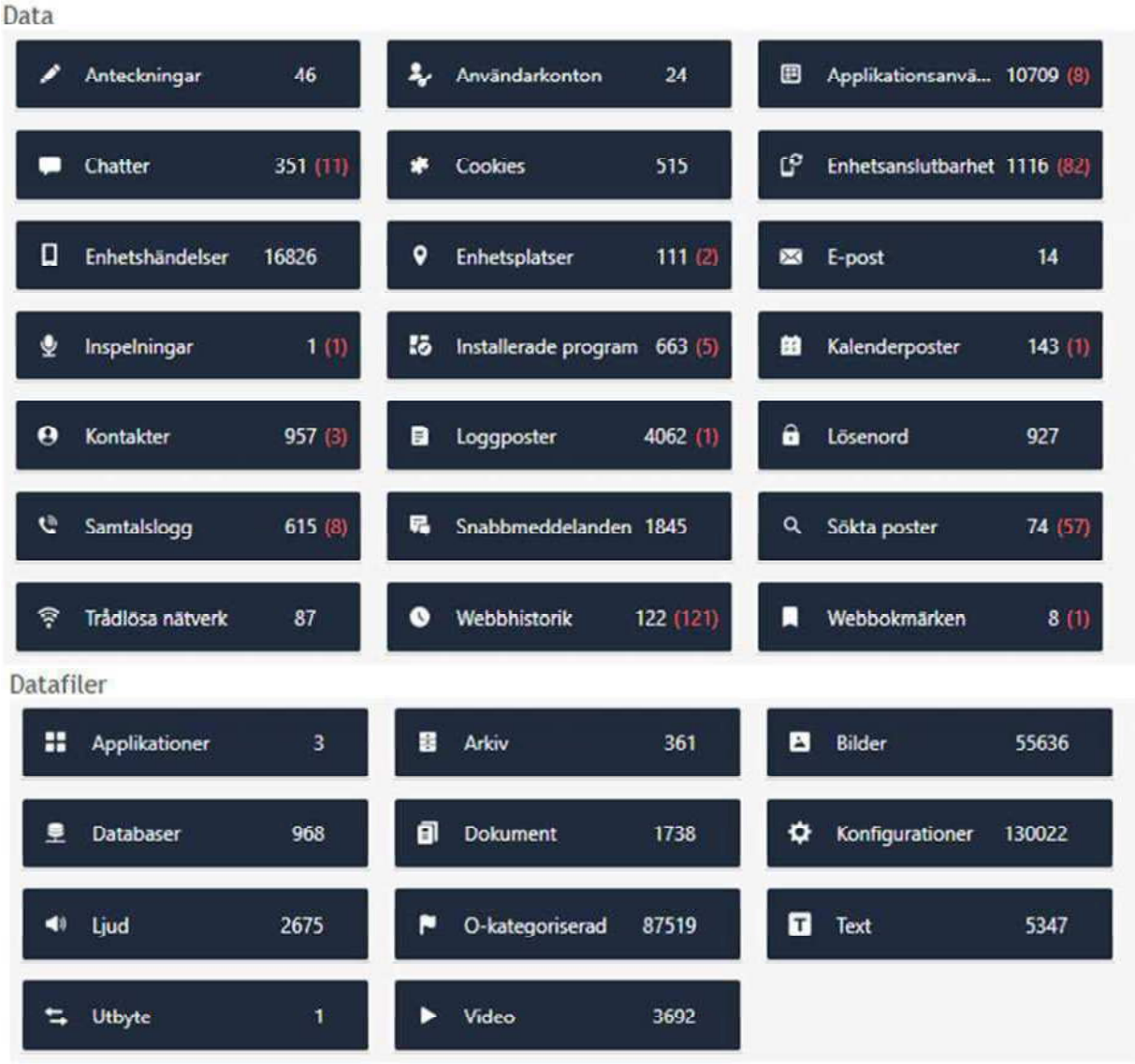

Ovan bilder är skärmklipp från UFED. Skärmklippen visar på telefonens innehåll under olika kategorier vid aktuell tömning.

3.3 Användarkonton (24 st) (0st)

De flesta av telefonens registrerade användarkonton har samma namn som det registrerade Apple ID´et i telefonen. Andra användarkonton som är registrerade i telefonen har exempelvis namn som bygger på Hiba Grubisics förnamn och tidigare mellannamn. Ett användarkonto har ett namn som bygger på namnet Amela.

Samtliga användarkonton finns sparade och att tillgå i polisens arkiv.

3.4 Applikationer (11372 st) (13st)

Det finns 10709 stycken registrerade poster i applikationsanvändarloggen i telefonen varav åtta stycken är raderade. Det finns 663 stycken installerade program i telefonen varav fem stycken är raderade. I mobilen finns bland annat följande applikationer installerade:

- Wickr Me
- Instagram
- Viber Messenger
- Telegram Messenger
- WhatsApp Messenger
- Swish betalningar
- BankID säkerhetsapp

3.5 Trådlösa nätverk (87st) (0 st)

Under perioden 2020-06-01 och 2020-09-24 finns fem registrerade trådlösa nätverksuppkopplingar. Ingen av dessa uppkopplingar är raderade. Kopplingarna har följande SSId:

- Adelina - iPhone
- Jet on jet
- Adelina
- Telia5GHz-3CC2AB
- Telia-3CC2AB

#				Senast ansluten	Senast anslutna Auto			BSSID	SSId
1				2020-08-31 21:41:06(UTC+2)	2020-08-31 22:05:47(UTC+2)			ea:fd2:6a:2d:4	Adelina – iPhone
2				2020-06-20 23:48:00(UTC+2)	2020-06-21 14:29:53(UTC+2)			16:dd:d0:64:8b:a6	Jet on jet
3				2020-06-20 20:48:43(UTC+2)	2020-06-20 20:56:26(UTC+2)			fe:8:f:83:eb:9	Adelina
4				2020-06-08 00:27:22(UTC+2)	2020-09-07 13:15:24(UTC+2)			c6:ea:1d:3c:c2:b3	Telia5GHz-3CC2AB
5				2020-06-07 01:06:58(UTC+2)	2020-09-24 08:34:57(UTC+2)			c4:ea:1d:3c:c2:ab	Telia-3CC2AB

Ovan bild är ett skärmklipp från UFED.

3.6 Kontakter (957 st) (3 st)

Sökning på Nikola i kontakter gav tre resultat. Två av kontakerna med namn Nikola är inlagda i applikationen Viber. Samtliga tre är inlagda med telefonnummer 46790220171. Slagning på telefonnumret i polisens system gav ingen träff.

#				Namn				Andra poster				Källa
1				Nikola				unknown 46790220171				Viber
2				Nikola				Viber 46790220171				Viber
3				Nikola				User ID 00E3CF86-03F3-4C4E-B250-D5F7353F8277 General +46790220171				

Ovan bild är ett skärmklipp från UFED.

Sökning på Hiba i kontakter gav ett resultat, en kontakt på applikationen TikTok som bygger på namnet Hiba. Vid sökning på det aktuella namnet i applikationen TikTok gavs ingen träff. Det fullständiga namnet på kontakten på applikationen TikTok finns sparat och att tillgå i

polisens arkiv.

Sökning på Omar i kontakter gav två resultat, omarahmaaad och omargomorra. Båda kontakterna är registrerade via applikationen Instagram. Vid kontroll av Omar Ahmaad i polisens system gavs för många träffar för att kunna identifiera vem instagramkontot eventuellt kan tillhöra. Vid sökning på omarahmaaad i applikationen Instagram gavs ingen träff. Vid sökning på omargomorra i applikationen Instagram gavs en träff. Användarkontot med namn omargomorra var låst och hade inga publicerade poster.

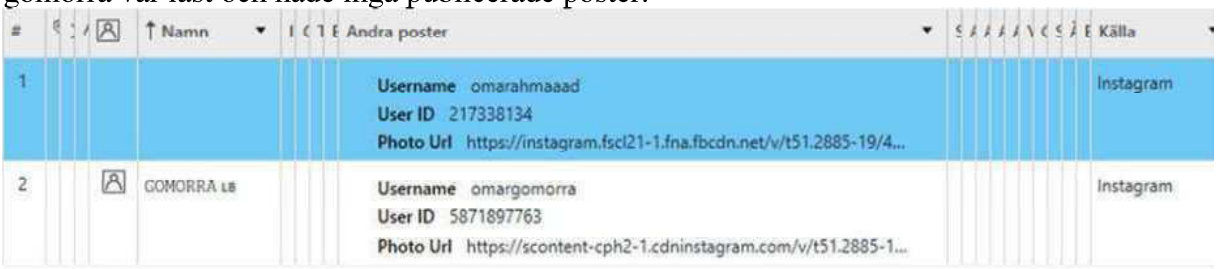

#	Namn	Andra poster	Källa
1		Username omarahmaaad User ID 217338134 Photo Url https://instagram.fscl21-1.fna.fbcdn.net/v/t51.2885-19/4...	Instagram
2	GOMORRA LB	Username omargomorra User ID 5871897763 Photo Url https://scontent-cph2-1.cdninstagram.com/v/t51.2885-1...	Instagram

Ovan bild är ett skärmklipp från UFED.

Vid sökning på resterande sökord gavs inga träffar.

3.7 Chattar (2210 st) (11 st) (9441 meddelanden) och snabbmeddelanden (1845)

Vid sökning på Nikola i chatt visas att namnet nämns i nio chattar, samtliga i applikationen WhatsApp. Chattarna är mellan den aktuella telefonen och följande telefonnummer:

Deltagare	
46700094977@s.whatsapp.net [redacted]0172@s.whatsapp.net	+46 70 009 49 77 h (ägare)
46700100086@s.whatsapp.net [redacted]0172@s.whatsapp.net	+46 70 010 00 86 h (ägare)
[redacted]8567@s.whatsapp.net [redacted]0172@s.whatsapp.net	[redacted]85 67 h (ägare)
[redacted]2461@s.whatsapp.net [redacted]0172@s.whatsapp.net	[redacted]24 61 h (ägare)
[redacted]0020@s.whatsapp.net [redacted]0172@s.whatsapp.net	[redacted]00 20 h (ägare)
[redacted]7607@s.whatsapp.net [redacted]0172@s.whatsapp.net	[redacted]76 07 h (ägare)
[redacted]8554@s.whatsapp.net [redacted]0172@s.whatsapp.net	[redacted]85 54 h (ägare)
[redacted]1181@s.whatsapp.net [redacted]0172@s.whatsapp.net	[redacted]11 81 h (ägare)
[redacted]5678@s.whatsapp.net [redacted]0172@s.whatsapp.net	[redacted]56 78 h (ägare)

Ovan bild är ett skärmklipp från UFED.

Telefonnummer +46 70 009 49 77 finns registrerat i applikationerna Recents, InteractionC, Viber och WhatsApp. Telefonnumret är registrerat med namn Nnnnnnnnn. Kontroll på telefonnumret i polisens system gav ingen träff. Vid sökning på telefonnumret på internettjänsterna hitta.se och eniro.se gavs inget resultat.

#	Namn	Inlägg	Anteckningar	Källa	Länk #1	Källfilinformation
1		**Phone-:** 96fe6d8bd736c523b73a0d6c2af3354 **Phone-:** 46700094977	About: Tar ej samtal, endast WhatsApp	WhatsApp	46700094977-1595448652.jpg	fs-partial-afu.zip/private/var/mobile/Containers/Shared/AppGroup/618B5031-E13B-4457-9A64-5AA927DA2F14/ContactsV2.sqlite : 0x2981 (Tabell: ZWAADDRESSBOOKCONTACT; Storlek: 53248 bytes) fs-partial-afu.zip/private/var/mobile/Containers/Shared/AppGroup/618B5031-E13B-4457-9A64-5AA927DA2F14/Media/Profile/46700094977-1595448652.jpg : 0x0 (Storlek: 60785 bytes)
2		**User ID-SMS:** +46700094977				fs-partial-afu.zip/private/var/mobile/Library/SMS/sms.db : 0x3FD25 (Tabell: handle; Storlek: 4567040 bytes)
3	Nnnnnnnnn	**Phone-:_$!<Mobile>!$_:** 46700094977		Viber		fs-partial-afu.zip/private/var/mobile/Containers/Shared/AppGroup/1DC6E821-F408-4203-80E6-37700B68D817/com.viber/database/Contacts.data : 0x9F484 (Tabell: ZABCONTACTNUMBER; Storlek: 708608 bytes)
4	Nnnnnnnnn	**Phone-:** +46700094977		Recents		fs-partial-afu.zip/private/var/mobile/Library/Recents/Recents-wal : 0x30708A (Tabell: contacts; Storlek: 3267192 bytes)
5	Nnnnnnnnn	**User ID-Identifier:** +46700094977 **User ID-User ID:** 1340580C-2206-4818-952E-A6EF7A1509EA:ABPerson	InteractionC: incoming interaction count: 45 * * * * InteractionC: incoming interaction count: 6 * * * * InteractionC: outgoing interaction count: 18	InteractionC		fs-partial-afu.zip/private/var/mobile/Library/CoreDuet/People/interactionC.db-wal : 0x10473D (Tabell: ZCONTACTS; Storlek: 1182472 bytes)

Ovan bild är ett skärmklipp från en rapport från UFED.

Telefonnummer +46 70 010 00 86 finns registrerat på applikationerna Recents, InteractionC, Viber och WhatsApp. Telefonnumret är registrerat med namn NN, NNNN eller NNNNNN. Kontroll i polisens system visar att telefonnumret är registrerat på Nikola Grubisic.

#	Namn	Grupp	Skapad-Datum	Inlägg	Anteckningar	Källa	Källfilinformation
1				**Phone-:** 9ef91d0ea64bc858862c1e92a9ba76a4 **Phone-:** 46700100086		WhatsApp	fs-partial-afu.zip/private/var/mobile/Containers/Shared/AppGroup/618B5031-E13B-4457-9A64-5AA927DA2F14/ContactsV2.sqlite : 0x2AF1 (Tabell: ZWAADDRESSBOOKCONTACT; Storlek: 53248 bytes)
2				**User ID-SMS:** +46700100086 **User ID-iMessage:** +46700100086			fs-partial-afu.zip/private/var/mobile/Library/SMS/sms.db : 0x3EE70 (Tabell: handle; Storlek: 4567040 bytes)
3	N		2020-03-10	**User ID-Identifier:** +46700100086 **User ID-User ID:** 70C23B12-57BC-47C8-9C8A-3935499CAF3E:ABPerson	InteractionC: incoming interaction count: 10 * * * * InteractionC: incoming interaction count: 5 * * * * InteractionC: outgoing interaction count: 10	InteractionC	fs-partial-afu.zip/private/var/mobile/Library/CoreDuet/People/interactionC.db-wal : 0x100D79 (Tabell: ZCONTACTS; Storlek: 1182472 bytes)
4	NNNN		2020-05-15	**User ID-Identifier:** +46700100086 **User ID-User ID:** 70C23B12-57BC-47C8-9C8A-3935499CAF3E:ABPerson	InteractionC: incoming interaction count: 2 * * * * InteractionC: outgoing interaction count: 5	InteractionC	fs-partial-afu.zip/private/var/mobile/Library/CoreDuet/People/interactionC.db : 0x19F2F7 (Tabell: ZCONTACTS; Storlek: 2453504 bytes)
5	NNNNNN			**Phone-_$!<Mobile>!$_:** 46700100086		Viber	fs-partial-afu.zip/private/var/mobile/Containers/Shared/AppGroup/1DC6E821-F408-4203-80E6-37700B68D817/com.viber/database/Contacts.data : 0x9FDA2 (Tabell: ZABCONTACTNUMBER; Storlek: 708608 bytes)
6	NNNNNN			**Phone-Viber:** 46700100086		Viber	fs-partial-afu.zip/private/var/mobile/Containers/Shared/AppGroup/1DC6E821-F408-4203-80E6-37700B68D817/com.viber/database/Contacts.data : 0x16C7A (Tabell: ZMEMBER, ZPHONENUMBER; Storlek: 708608 bytes)
7	NNNNNN			**Phone-:** +46700100086		Recents	fs-partial-afu.zip/private/var/mobile/Library/Recents/Recents : 0x21EC5 (Tabell: contacts; Storlek: 151552 bytes)
8	NNNNNN		2020-03-07	**User ID-User ID:** 70C23B12-57BC-47C8-9C8A-3935499CAF3E:ABPerson **Phone-Mobile:** +46700100086	InteractionC: incoming interaction count: 690 * * * * InteractionC: incoming interaction count: 23 * * * * InteractionC: outgoing interaction count: 673		fs-partial-afu.zip/private/var/mobile/Library/AddressBook/AddressBook.sqlitedb : 0x4C2FA (Tabell: ABPerson; Storlek: 352256 bytes) fs-partial-afu.zip/private/var/mobile/Library/AddressBook/AddressBook.sqlitedb-wal : 0x218BDF (Tabell: ABMultiValue; Storlek: 3242472 bytes)
9	NNNNNN		2020-06-04	**User ID-Identifier:** +46700100086 **User ID-User ID:** 70C23B12-57BC-47C8-9C8A-3935499CAF3E:ABPerson	InteractionC: incoming interaction count: 140 * * * * InteractionC: incoming interaction count: 20 * * * * InteractionC: outgoing interaction count: 1411	InteractionC	fs-partial-afu.zip/private/var/mobile/Library/CoreDuet/People/interactionC.db : 0x1150BE (Tabell: ZCONTACTS; Storlek: 2453504 bytes)

Ovan bild är ett skärmklipp från UFED.

Telefonnummer [redacted] 85 67 är registrerat på applikationerna Recents, InteractionC, Viber, WhatsApp och Telegram. Telefonnumret är registrerat med namn Saad Ny. Kontroll på telefonnumret i polisens system gav ingen träff. Vid sökning på telefonnumret på internettjänsterna hitta.se och eniro.se gavs inget resultat.

#	Namn	Inlägg	Anteckningar	Källa	Källfilinformation
1		Phone: b25af6f1816fbbcafa7009bc28364906 Phone: [redacted]3567		WhatsApp	fs-partial-afu.zip/private/var/mobile/Containers/Shared/AppGroup/618B5031-E13B-4457-9A64-5AA927DA2F14/ContactsV2.sqlite : 0x2AAC (Tabell: ZWAADDRESSBOOKCONTACT; Storlek: 53248 bytes)
2		User ID-iMessage: [redacted]3567			fs-partial-afu.zip/private/var/mobile/Library/SMS/sms.db : 0x3E8A0 (Tabell: handle; Storlek: 4567040 bytes)
3	+46708658567	User ID-Identifier: [redacted]3567	InteractionC: incoming interaction count: 2	InteractionC	fs-partial-afu.zip/private/var/mobile/Library/CoreDuet/People/interactionC.db : 0x17F41A (Tabell: ZCONTACTS; Storlek: 2463504 bytes)
4	Saad Ny	Phone-_$!<Mobile>!$_: [redacted]3567		Viber	fs-partial-afu.zip/private/var/mobile/Containers/Shared/AppGroup/1DC6E821-F408-4203-80E6-37700B68D817/com.viber/database/Contacts.data : 0x9FB7E (Tabell: ZABCONTACTNUMBER; Storlek: 700600 bytes)
5	Saad Ny	User ID-PeerId: 932542371 Phone-Phone: [redacted]3567		Telegram	fs-partial-afu.zip/private/var/mobile/Containers/Shared/AppGroup/A8BC4FCA-DE00-41E1-8A19-ED708071A5E1/telegram-data/account-16648100215687209057/postbox/db/db_sqlite-wal : 0x19281D (Storlek: 4198312 bytes)
6	Saad Ny	Phone: [redacted]3567		Recents	fs-partial-afu.zip/private/var/mobile/Library/Recents/Recents : 0x21A9D (Tabell: contacts; Storlek: 151552 bytes)
7	Saad Ny	User ID-User ID: D487D1F1-6D2A-4D30-AA43-5D94E6ACB642:ABPerson Phone-Mobile: [redacted]567	InteractionC: incoming interaction count: 3 **** InteractionC: outgoing interaction count: 1		fs-partial-afu.zip/private/var/mobile/Library/AddressBook/AddressBook.sqlitedb : 0x51B0C (Tabell: ABPerson; Storlek: 352256 bytes) fs-partial-afu.zip/private/var/mobile/Library/AddressBook/AddressBook.sqlitedb-wal : 0x2187DC (Tabell: ABMultiValue; Storlek: 3242472 bytes)

Ovan bild är ett skärmklipp från en rapport från UFED.

Telefonnummer [redacted] 24 61 finns registrerat på applikationerna Viber och WhatsApp. Telefonnumret är registrerat med namn Khalil. Kontroll i polisens system visar att telefonnumret är registrerat på Kahlil [redacted].

#	Namn	Grupp	Inlägg	Källa	Källfilinformation
1			Phone-: 5316b73d92aae84ed3f127f2073350c6 Phone-: [redacted]2461	WhatsApp	fs-partial-afu.zip/private/var/mobile/Containers/Shared/AppGroup/618B5031-E13B-4457-9A64-5AA927DA2F14/ContactsV2.sqlite : 0x2BEC (Tabell: ZWAADDRESSBOOKCONTACT; Storlek: 53248 bytes)
2	Khalil		Phone-_$!<Mobile>!$_: [redacted]2461	Viber	fs-partial-afu.zip/private/var/mobile/Containers/Shared/AppGroup/1DC6E821-F408-4203-80E6-37700D60D817/com.viber/database/Contacts.data : 0x9E262 (Tabell: ZABCONTACTNUMBER; Storlek: 708608 bytes)
3	Khalil		User ID-User ID: F811A420-5A97-466A-94E5-EC21E94E5DB4:ABPerson Phone-Mobile: [redacted]2461		fs-partial-afu.zip/private/var/mobile/Library/AddressBook/AddressBook.sqlitedb : 0x51B4A (Tabell: ABPerson; Storlek: 352256 bytes) fs-partial-afu.zip/private/var/mobile/Library/AddressBook/AddressBook.sqlitedb-wal : 0x218890 (Tabell: ABMultiValue; Storlek: 3242472 bytes)

Ovan bild är ett skärmklipp från en rapport från UFED.

Telefonnummer [redacted] 00 20 finns registrerat på applikationerna Viber och WhatsApp. Telefonnumret är registrerat med namn Ivan. Kontroll i polisens system visar att telefonnumret är registrerat på Ivan [redacted].

#	Namn	Inlägg	Källa	Källfilinformation
1		Phone-: e2bf85d33ae6d157a27a4bddeb578307 Phone-: [redacted]0020	WhatsApp	fs-partial-afu.zip/private/var/mobile/Containers/Shared/AppGroup/618B5031-E13B-4457-9A64-5AA927DA2F14/ContactsV2.sqlite : 0x2D10 (Tabell: ZWAADDRESSBOOKCONTACT; Storlek: 53248 bytes)
2	Ivan	Phone-_$!<Mobile>!$_: [redacted]0020	Viber	fs-partial-afu.zip/private/var/mobile/Containers/Shared/AppGroup/1DC6E821-F408-4203-80E6-37700B68D817/com.viber/database/Contacts.data : 0x9F7DE (Tabell: ZABCONTACTNUMBER; Storlek: 708608 bytes)
3	Ivan	Phone-Viber: [redacted]0020	Viber	fs-partial-afu.zip/private/var/mobile/Containers/Shared/AppGroup/1DC6E821-F408-4203-80E6-37700B68D817/com.viber/database/Contacts.data : 0x16636 (Tabell: ZMEMBER, ZPHONENUMBER; Storlek: 708608 bytes)

Ovan bild är ett skärmklipp från en rapport från UFED.

Telefonnummer [redacted]76 07 finns registrerat på applikationerna Viber och WhatsApp. Telefonnumret är registrerat med namn Katarina. Kontroll i polisens system visar att telefonnumret är registrerat på Katarina [redacted], Nikola Grubisics mamma.

#	Namn	Inlägg	Källa	Källfilinformation
1		Phone-: 089581c73d6389714aacb1ddd22e74d5 Phone-: [redacted]7607	WhatsApp	fs-partial-afu.zip/private/var/mobile/Containers/Shared/AppGroup/618B5031-E13B-4457-9A64-5AA927DA2F14/ContactsV2.sqlite : 0x2A67 (Tabell: ZWAADDRESSBOOKCONTACT; Storlek: 53248 bytes) fs-partial-afu.zip/private/var/mobile/Containers/Shared/AppGroup/618B5031-E13B-4457-9A64-5AA927DA2F14/Media/Profile/46722067607-1581505693.jpg : 0x0 (Storlek: 89649 bytes)
2	Katarina	Phone-_$!<Mobile>!$_: [redacted]7607	Viber	fs-partial-afu.zip/private/var/mobile/Containers/Shared/AppGroup/1DC6E821-F408-4203-80E6-37700B68D817/com.viber/database/Contacts.data : 0x9F8D0 (Tabell: ZABCONTACTNUMBER; Storlek: 708608 bytes)
3	Katarina	Phone-Viber: [redacted]7607	Viber	fs-partial-afu.zip/private/var/mobile/Containers/Shared/AppGroup/1DC6E821-F408-4203-80E6-37700B68D817/com.viber/database/Contacts.data : 0x167A3 (Tabell: ZMEMBER, ZPHONENUMBER; Storlek: 708608 bytes)

Ovan bild är ett skärmklipp från en rapport från UFED.

Telefonnummer [redacted]85 54 finns registrerat på applikationerna Viber och WhatsApp. Telefonnumret är registrerat med namn [redacted]8554. Kontroll i polisens system visar att telefonnumret är registrerat på Saad [redacted] 2017-10-25 och 2019-09-11 samt att det tidigare är registrerat på Andrej [redacted], 2015-06-19.

#	Namn	Inlägg	Källa	Källfilinformation
1		**Phone-:** 69a2ca91e346c284d73dac556ff9d65a **Phone-:** [redacted]8554	WhatsApp	fs-partial-afu.zip/private/var/mobile/Containers/Shared/AppGroup/618B5031-E13B-4457-9A64-5AA927DA2F14/ContactsV2.sqlite : 0x2F38 (Tabell: ZWAADDRESSBOOKCONTACT; Storlek: 53248 bytes)
2		**User ID-User ID:** 1586143A-C019-4B02-B4C6-F92B03166AEA **Phone-Mobile:** [redacted]8554		fs-partial-afu.zip/private/var/mobile/Library/AddressBook/AddressBook.sqlitedb : 0x4BCBD (Tabell: ABPerson; Storlek: 352256 bytes) fs-partial-afu.zip/private/var/mobile/Library/AddressBook/AddressBook.sqlitedb-wal : 0x218DC4 (Tabell: ABMultiValue; Storlek: 3242472 bytes)
3	+46708858554	**Phone-_$!<Mobile>!$_:** [redacted]8554	Viber	fs-partial-afu.zip/private/var/mobile/Containers/Shared/AppGroup/1DC6E821-F408-4203-00E6-37700B68D817/com.viber/database/Contacts.data : 0x9FF3D (Tabell: ZABCONTACTNUMBER; Storlek: 708608 bytes)

Ovan bild är ett skärmklipp från en rapport från UFED.

Telefonnummer [redacted]11 81 finns registrerat på applikationen WhatsApp. Telefonnumret är registrerat utan något namn. Kontroll i polisens system visar att telefonnumret är registrerat på Nemanja [redacted], Nikola Grubisics pappa.

#	Namn	Inlägg	Källa	Källfilinformation
1		**Phone-:** 75a5785183c6ac18d9afb8f87da874f7 **Phone-:** [redacted]1181	WhatsApp	fs-partial-afu.zip/private/var/mobile/Containers/Shared/AppGroup/618B5031-E13B-4457-9A64-5AA927DA2F14/ContactsV2.sqlite : 0x2EF1 (Tabell: ZWAADDRESSBOOKCONTACT; Storlek: 53248 bytes) fs-partial-afu.zip/private/var/mobile/Containers/Shared/AppGroup/618B5031-E13B-4457-9A64-5AA927DA2F14/Media/Profile/46737831181-1581371181.jpg : 0x0 (Storlek: 56898 bytes)

Ovan bild är ett skärmklipp från en rapport från UFED.

Telefonnummer [redacted]56 78 finns registrerat på applikationerna WhatsApp och Viber. Telefonnumret är registrerat med namn Mam 💜. Kontroll i polisens system visar att telefonnumret är registrerat på Abeer [redacted], Hiba Grubisics mamma.

#	Namn	Inlägg	Källa	Källfilinformation
1		Phone-: 7aba630c78cbad22101c2a67061b5475 Phone-: [redacted]5678	WhatsApp	fs-partial-afu.zip/private/var/mobile/Containers/Shared/AppGroup/618B5031-E13B-4457-9A64-5AA927DA2F14/ContactsV2.sqlite : 0x28B6 (Tabell: ZWAADDRESSBOOKCONTACT; Storlek: 53248 bytes)
2	Mam 💜	Phone-_$!<Mobile>!$_: [redacted]5678	Viber	fs-partial-afu.zip/private/var/mobile/Containers/Shared/AppGroup/1DC6E821-F408-4203-80E6-37700B68D817/com.viber/database/Contacts.data : 0x9F205 (Tabell: ZABCONTACTNUMBER; Storlek: 708608 bytes)
3	Mam 💜	Phone-Viber: [redacted]5678	Viber	fs-partial-afu.zip/private/var/mobile/Containers/Shared/AppGroup/1DC6E821-F408-4203-80E6-37700B68D817/com.viber/database/Contacts.data : 0x16D0D (Tabell: ZMEMBER, ZPHONENUMBER; Storlek: 708608 bytes)

Ovan bild är ett skärmklipp från en rapport från UFED.

Följande presenteras en sammanställning av hur de aktuella användarna av respektive telefonnummer tilltalar varandra i chattarna. Därefter presenteras ett urval från vardera chatt/meddelandekonversation.

	Telefonnummer mottagare	Namn i telefonen	Hur mottagaren tilltalas i chatten	Hur användaren av den aktuella telefonen tilltalas i chatten
1	+46 70 009 49 77	Nnnnnnnnn	Nikola	Hiba
2	+46 70 010 00 86	N/ NNNN/ NNNNNN	Nikola	Hiba
3	[redacted]85 67	Saad Ny	Saad	Hiba
4	[redacted]24 61	Khalil	Khalil	Hiba
5	[redacted]00 20	Ivan	Ivan	*Inget namn nämns*
6	[redacted]76 07	Katarina	Svärmor	Hiba
7	[redacted]85 54	[redacted]8554	Saad	Hiba
8	[redacted]11 81	*Inget namn*	Svärfar	Hibs
9	[redacted]56 78	Mam 💜	Mamma	Hayati (arabiska för "mitt liv" enligt googlesökning)

3.7.1 Chatt [redacted]5678 (Mam 💜)

Bedömningen görs att det är Hiba Grubisic (användare av aktuell telefon) och Abeer [redacted] (användare av [redacted]5678), Hiba Grubisics mamma som skrev till varandra i aktuell chatt på WhatsApp.

2020-03-10 skickade användaren av [redacted]5678 två fakturor, en för fordonsskatt och en för bilförsäkring, gällande en Volkswagen med registreringsnummer YXR400 till användaren av den aktuella telefonen.

Ovan bild är ett skärmklipp från UFED.

Nedan presenteras förstorade bilder av de två fakturorna.

Länsförsäkringar Skåne

Box 742
251 07 Helsingborg

Faktura [redacted]

Förfallodatum
2020-02-18
Sid 1 (2)

Adress [redacted]

Vill du betala grönt?
Välj E-faktura!

Registreringsnummer YXR400
Fabrikat Volkswagen, Vw
[redacted]
Fakturaperiod 2020-04-01 - 2020-10-01

Summa att betala: 2 366 kronor
Detaljerad specifikation är placerad på baksidan

Beloppet skall betalas senast 2020-04-01.
Vid betalning på annat sätt än med bifogat inbetalningskort, anger [redacted] Om du anmäler dig till e-faktura slipper du registrera långa OCR-summer och dessutom bidrar du [redacted] miljobelastning. Anmälan gör du via din internetbank.

Länsförsäkringar Skåne

Postadress	Besök	Telefon	Fax	Bankgiro	IBAN	Org nr	Styrelsens säte
Box 742 251 07 Helsingborg	Stångåsgatan 17	[redacted]	[redacted]	[redacted]	[redacted]	[redacted]	Helsingborg

bankgirot INBETALNING/GIRERING AVI

OCR

Med denna avi kan du betala på alla bankkontor eller via
* Bankgiro * Privatgiro * Sparbanksgiro
* Personkonto * Balanskonto

Om du inte använder detta inbetalningskort måste betalningsreferens anges för varje faktura vid betalning.

[redacted]

Betalningsmottagare

Adress [redacted]

Beloppet skall betalas senast
2020-04-01

Från bankgirot (vid giering)

727-7536 Länsförsäkringar

VAR GOD GÖR INGA ÄNDRINGAR MEDDELANDEN KAN INTE LÄMNAS PÅ AVIN DEN AVLÄSES MASKINELLT

Referensnr Kronor Öre

1050500023398460 # 2366 00 3 > 7277536#41#

Ovan bild är ett skärmklipp från UFED.

TRANSPORT STYRELSEN

Beslut om fordonsskatt och avgifter

[redacted]

Datum
2020-03-07

Organisation -/personnummer
[redacted]

Mottagare
[redacted]

Information
Skattskyldig
Vägtrafikregisteravgift
Dröjsmålsavgift
Fordonsskatt och debiteringssammandrag

Meddelande

Om du vill veta mer om din fordonsskatt se
www.transportstyrelsen.se/fordonsskatt

Beloppet ska vara bokfört på Transportstyrelsens konto för fordonsskatt senast 2020-03-31. Dröjsmålsavgift minst 100 kronor per fordon.
Specifikation

Summa radbelopp, kr	Beloppsutjämning, kr	Att betala, kr
1846		1846

Postadress	Telefon	Texttelefon	Bankgiro	Webbadress
TRANSPORTSTYRELSEN 701 81 ÖREBRO	0771-141516	010-4956491	5051-6822	www.transportstyrelsen.se

Registrerings-nummer	Specifikation	Belopp, kr
YXR400	Koldioxidbaserad fordonsskatt för period 2020-04-01 - 2021-03-31 1781 kronor. Vägtrafikregisteravgift 65 kronor.	1846

Ovan bild är ett skärmklipp från UFED.

2020-03-11 skickade användaren av [redacted]5678 en faktura från Klarna Bank AB till användaren av den aktuella telefonen. Fakturan är adresserad till Hiba Grubisic, se förstorad bild av fakturan nedan.

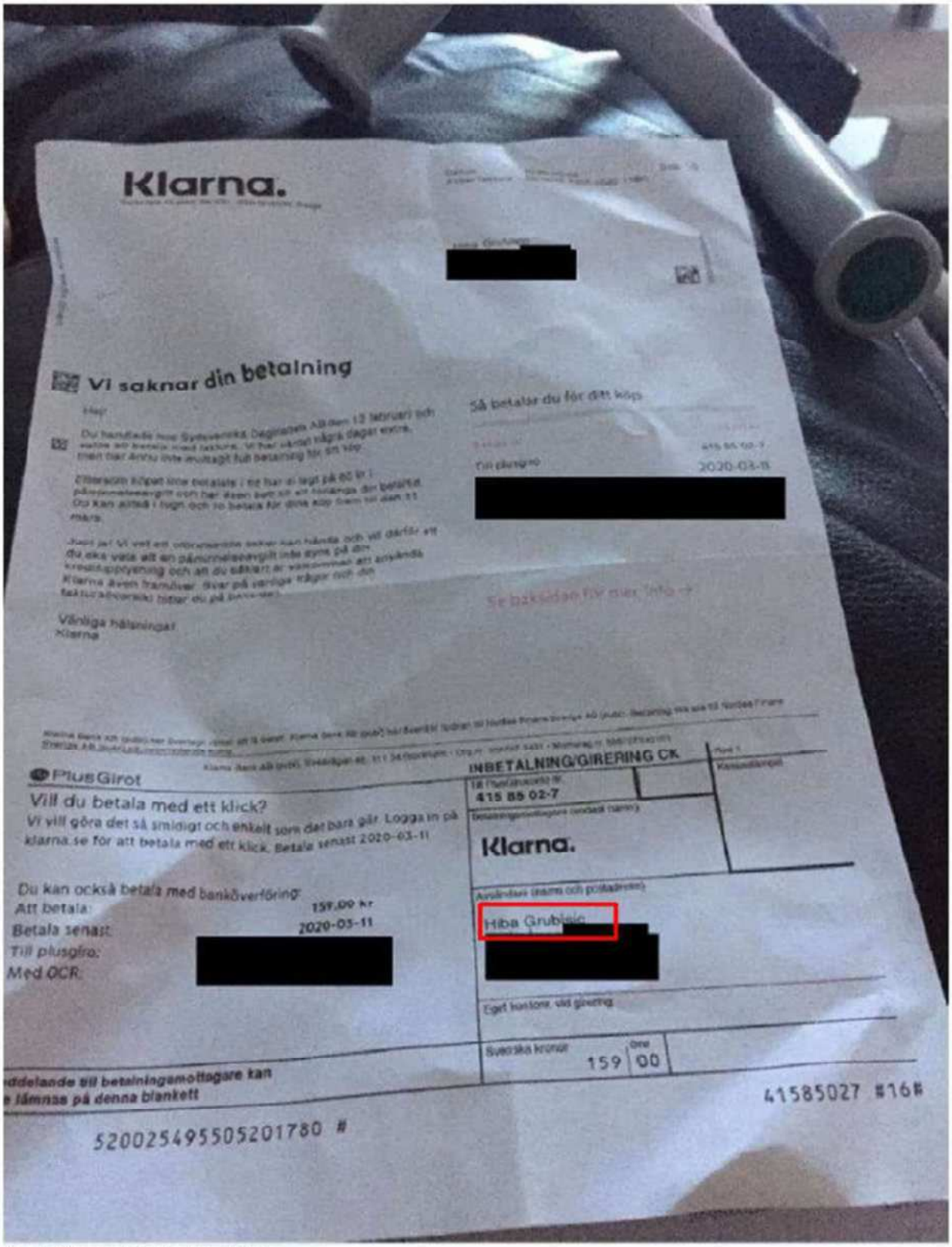

Ovan bild är ett skärmklipp från UFED.

2020-03-21 [redacted]5678 skrev användaren av den aktuella telefonen grattis på morsdag. Användaren av den aktuella telefonen skickade även en bild på en person som efter jämförelse med passbild konstateras vara välliknande Abeer [redacted] Hiba Grubisics mamma.

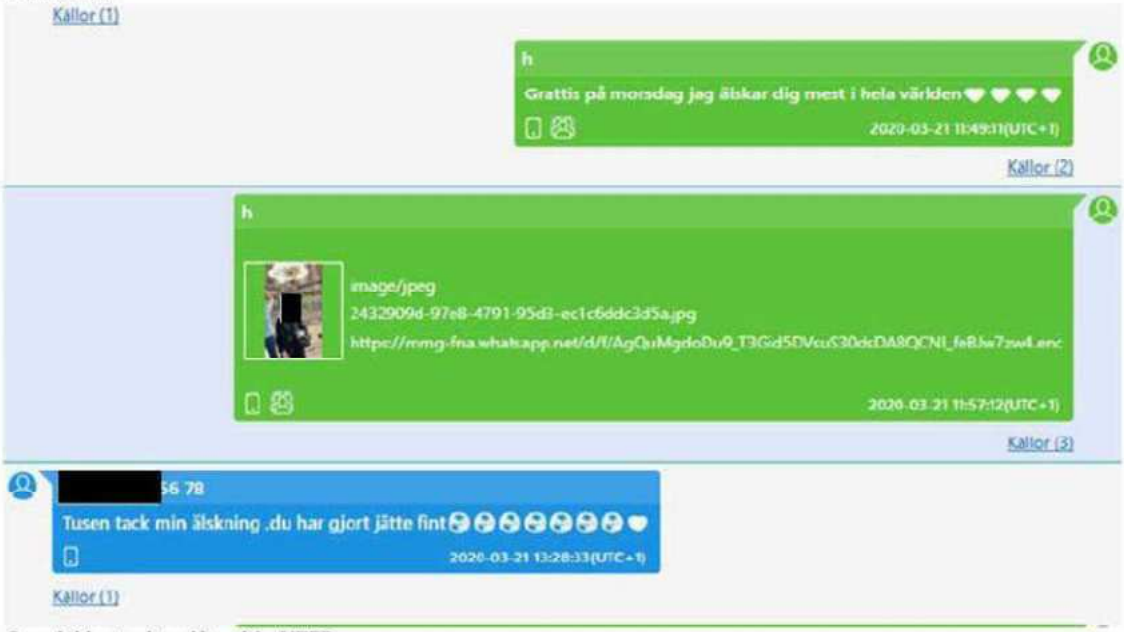

Ovan bilder är skärmklipp från UFED.

2020-04-26 skickade användaren av den aktuella telefonen en annons från bostadsplattform hemnet.se gällande en lägenhet på Grönegatan 2A, Furulund Kävlinge kommun till [redacted]5678. 2020-04-28 skrev användaren av den aktuella telefonen "Vi fick lägenheten".

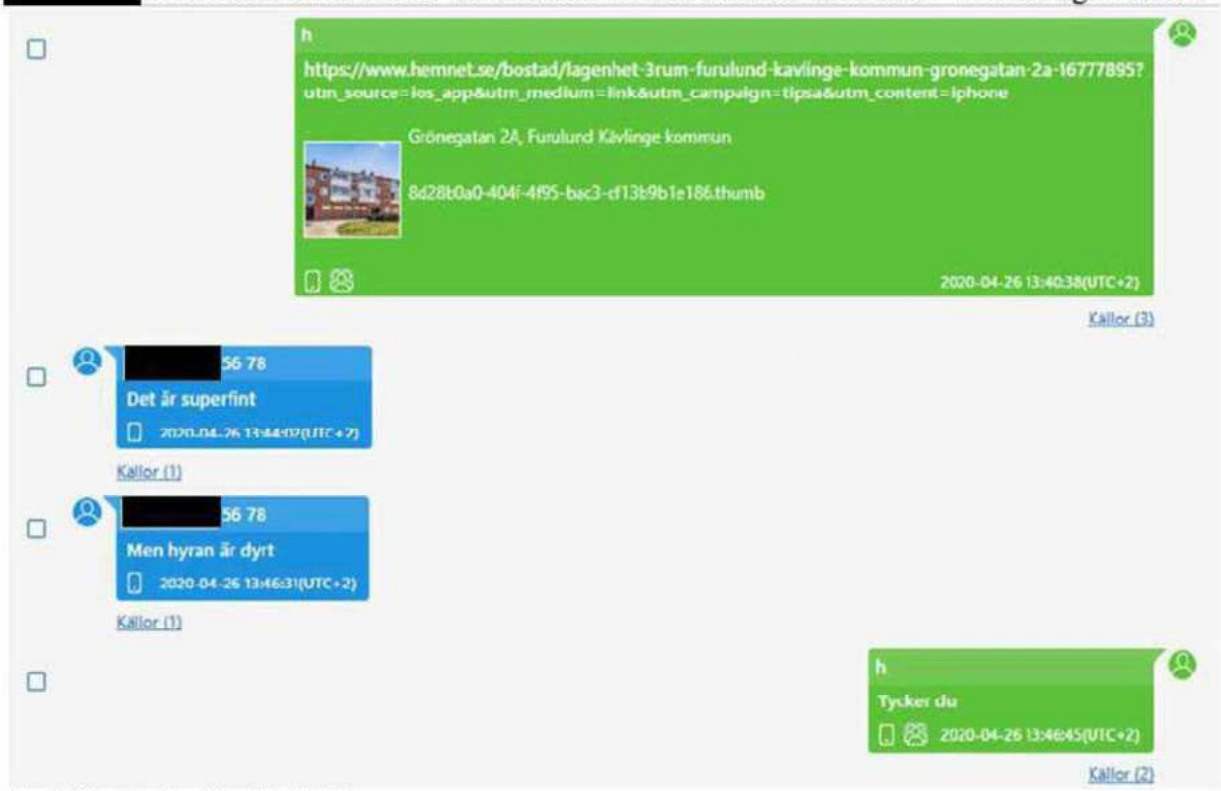

Ovan bild är ett skärmklipp från UFED.

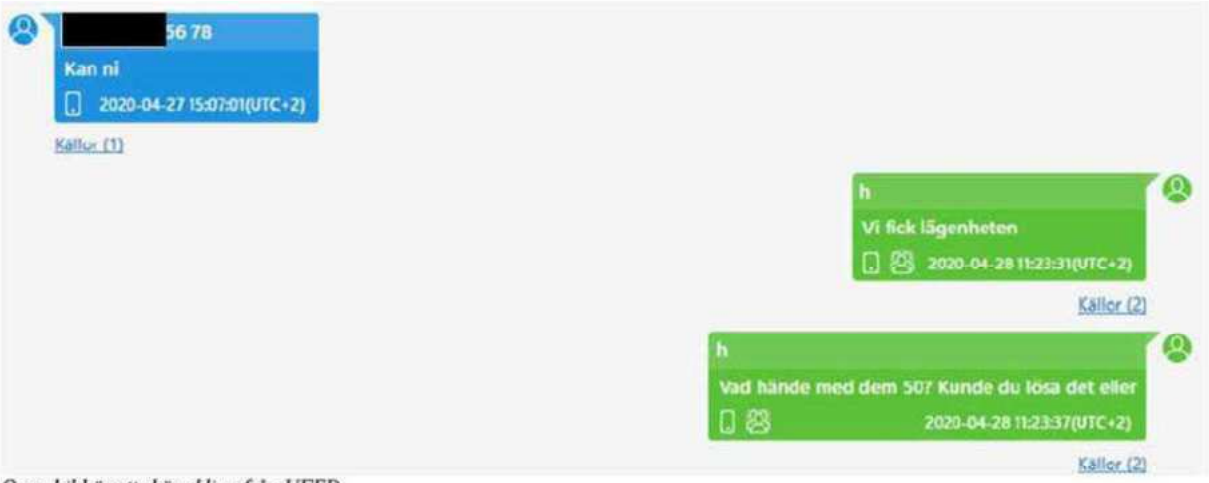

Ovan bild är ett skärmklipp från UFED.

2020-04-28 skickade användaren av [redacted]5678 en bild på ett domstolsbeslut om äktenskapsskillnad mellan parterna Hiba Grubisic och Nikola Grubisic. Användaren av [redacted]5678 skrev "Vad e de" varpå användaren av den aktuella telefonen skrev "skilsmässa för att vi ska kunna köpa lägenheten". Se bild på domstolsbeslutet och chatten nedan.

Ovan bild är ett skärmklipp från UFED.

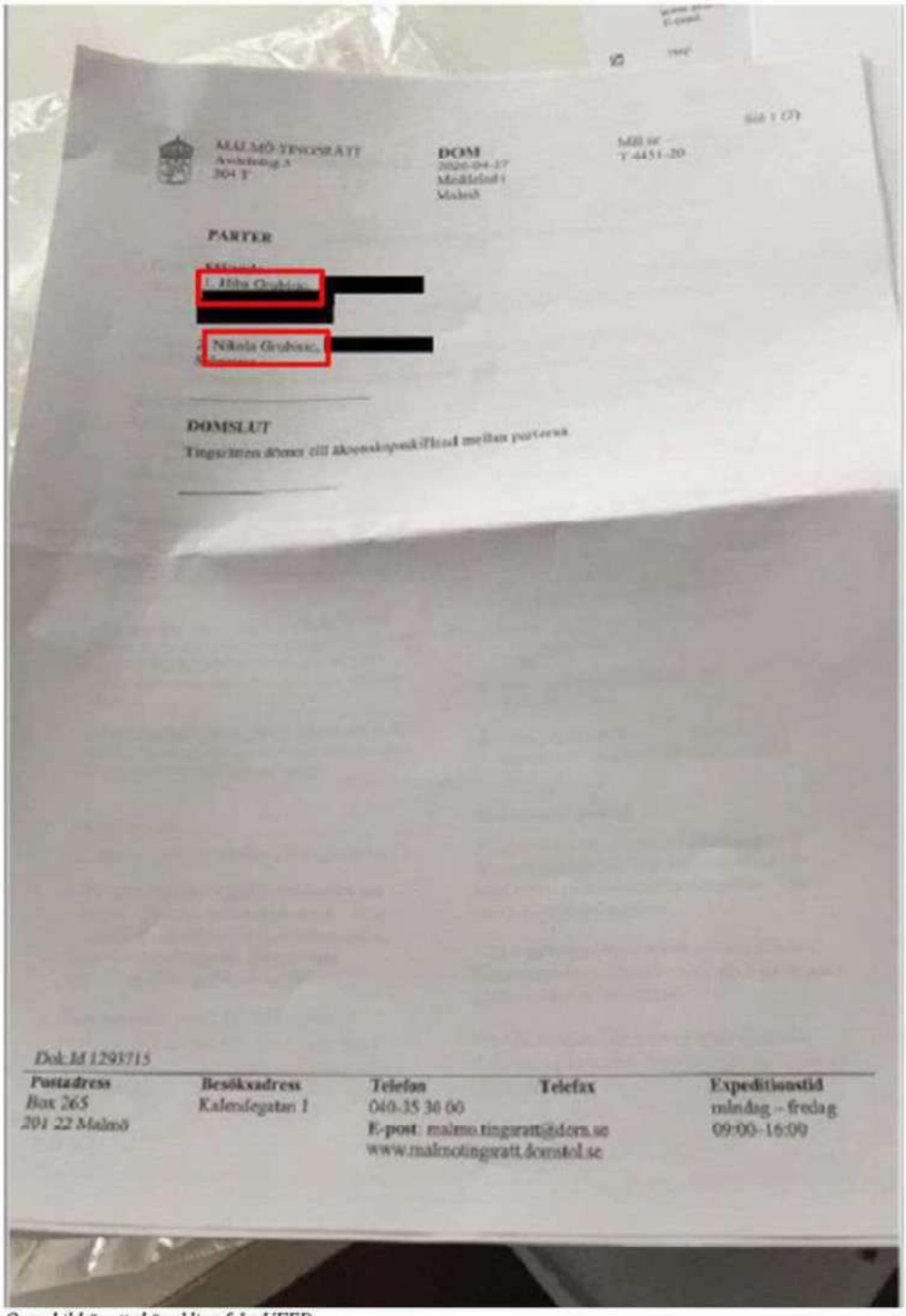

MALMÖ TINGSRÄTT
Avdelning 5
204 T

DOM
2020-04-27
Meddelad i
Malmö

Mål nr
T 4451-20

PARTER

[redacted]

[redacted]

DOMSLUT

Tingsrätten döme till äktenskapsskillnad mellan parterna

Dok.Id 1293715

Postadress	Besöksadress	Telefon	Telefax	Expeditionstid
Box 265 204 22 Malmö	Kalendegatan 1	040-35 30 00 E-post: malmo.tingsratt@dom.se www.malmotingsratt.domstol.se		måndag – fredag 09:00-16:00

Ovan bild är ett skärmklipp från UFED.

2020-05-05 skrev användaren av [redacted]5678 "när ska ni flytta in" varpå användaren av den aktuella telefonen skrev "I juni".

Ovan bild är ett skärmklipp från UFED.

3.7.2 Chatt [redacted]7607 (Katarina)

Bedömningen görs att det är Hiba Grubisic (användare av aktuell telefon) och Katarina [redacted] (användare av [redacted]7607), mamma till Nikola Grubisic, som skrev till varandra i aktuell chatt på WhatsApp.

2020-05-21 grattade användaren av [redacted]7607 användaren av den aktuella telefonen på födelsedagen. Hiba Grubisic fyller år samma datum, 21 maj. I meddelandet kallade användaren av [redacted]7607 användaren av den aktuella telefonen för Hiba. 2020-05-31 skrev användaren av den aktuella telefonen "Glad morsdag till bästa svärmor, jag önskar dig en underbar dag " till användaren av [redacted]7607.

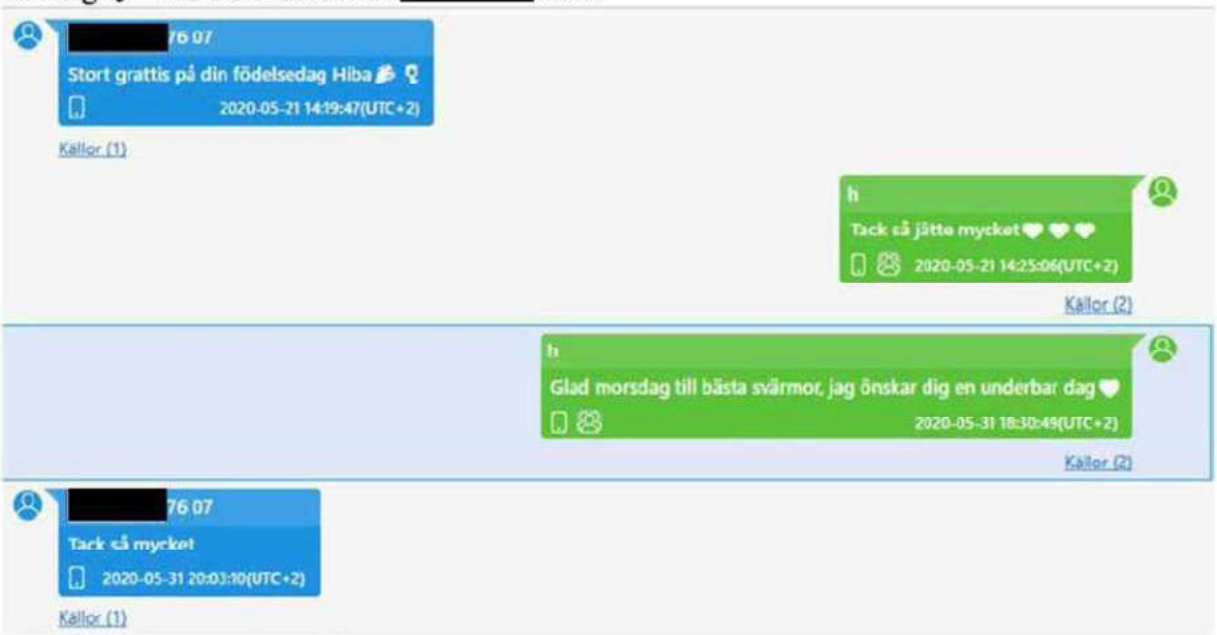

Ovan bild är ett skärmklipp från UFED.

2020-06-05 skickade användaren av [redacted]7607 nedanstående bild till användaren av den aktuella telefonen.

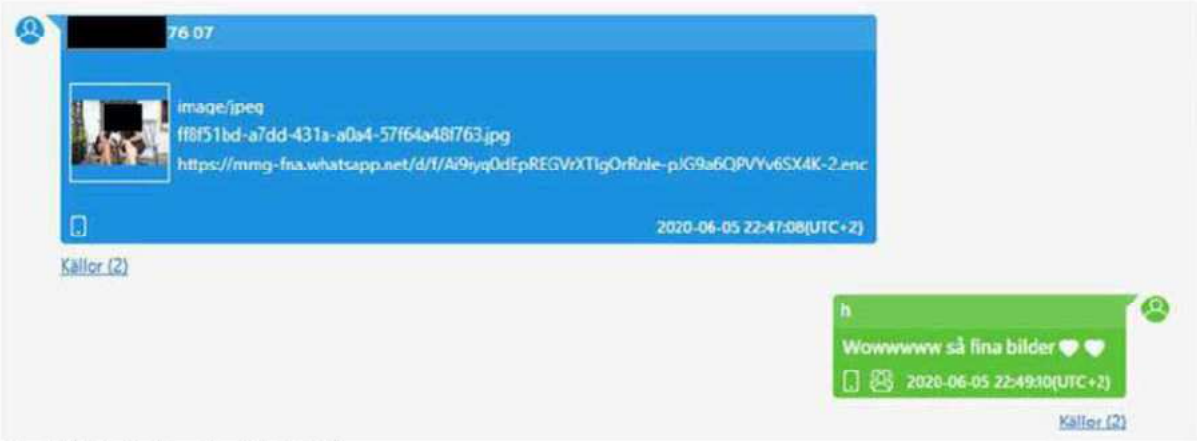

Ovan bild är ett skärmklipp från UFED.

Vid jämförelse med passbilder konstateras att personerna på bilden är välliknande Hiba Grubisic (t.h.) och Katarina [redacted] (t.v.). Katarina [redacted] är mamma till Nikola Grubisic.

3.7.3 Chatt med [redacted]00 20 (Ivan)

2020-06-18 skrev användaren av den aktuella telefonen "Okej perfekt, polisen har varit här och dem tog med sig Nikola" till användaren av [redacted]00 20.

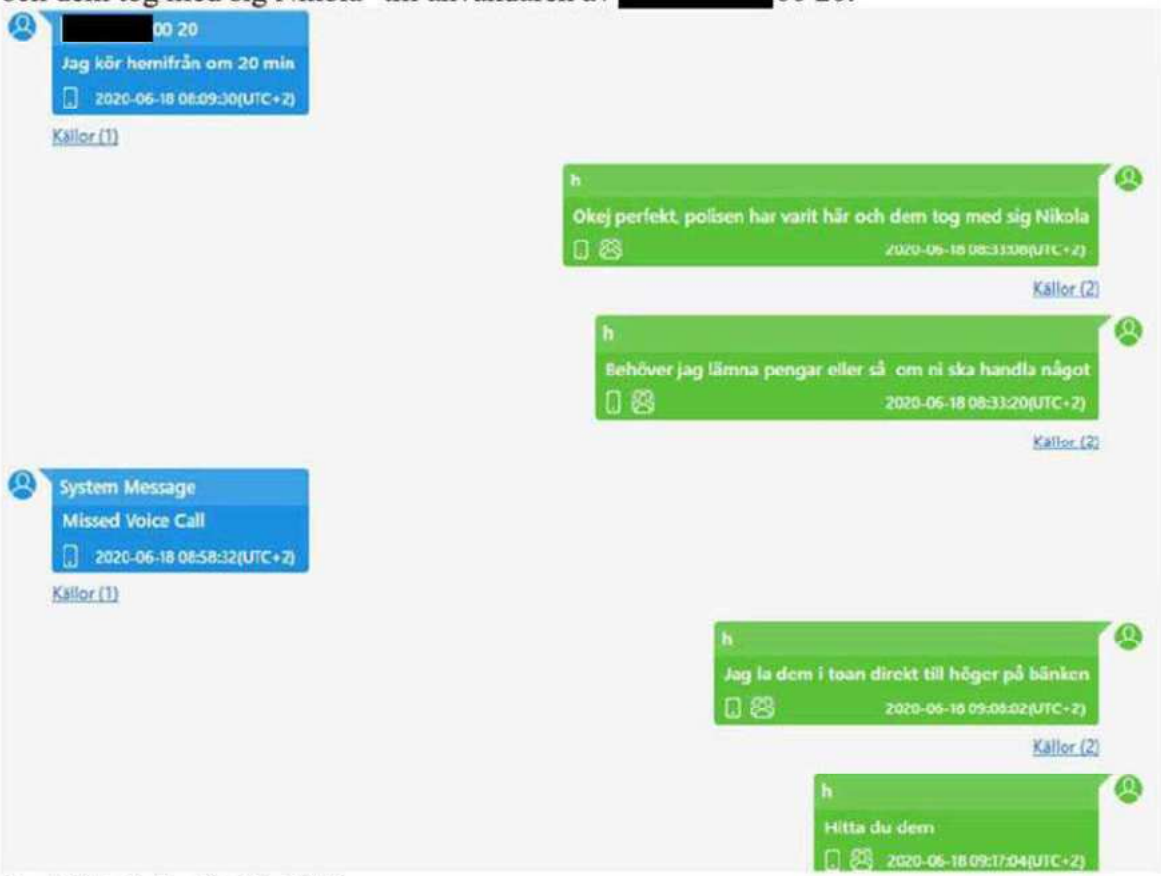

Ovan bild är ett skärmklipp från UFED.

3.7.4 Chatt +46 70 010 00 86 (N/ NNNN/ NNNNNN)

Bedömningen görs att det är Hiba Grubisic (användare av aktuell telefon) och Nikola Grubisic (användare av +46 70 010 00 86) som skrev till varandra i aktuell chatt på WhatsApp.

Genomgående i chatten kallade användaren av den aktuella telefonen användaren av +46 70 010 00 86 för Nikola. Användaren av +46 70 010 00 86 kallade användaren av den aktuella telefonen för Hiba. Totalt kallade användaren av den aktuella telefonen användaren av +46 70 010 00 86 för Nikola vid 42 tillfällen i chatten. Användaren av +46 70 010 00 86 kallade användaren av den aktuella telefonen för Hiba vid 67 tillfällen i chatten.

I chatten skrev användarna om en lägenhet och renovering gällande en lägenhet. 2020-06-02 skickade användaren av +46 70 010 00 86 bilder på en lägenhet.

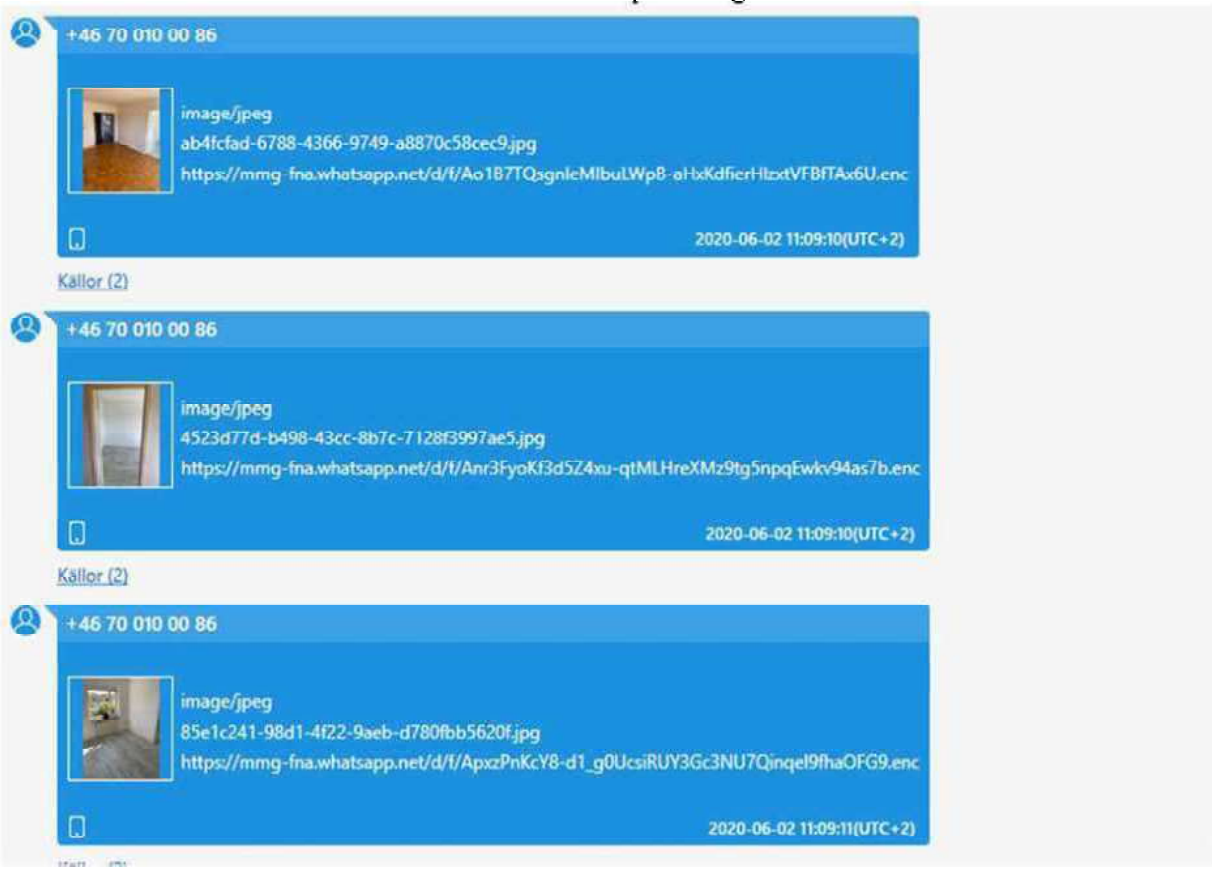

Ovan bild är ett skärmklipp från UFED.

2020-06-02 skrev användaren av den aktuella telefonen "Me tanke på de din lägenhet måste fråga om först". Användaren av +46 70 010 00 86 skrev "Roligt skämt hiba" och "De vår din bög".

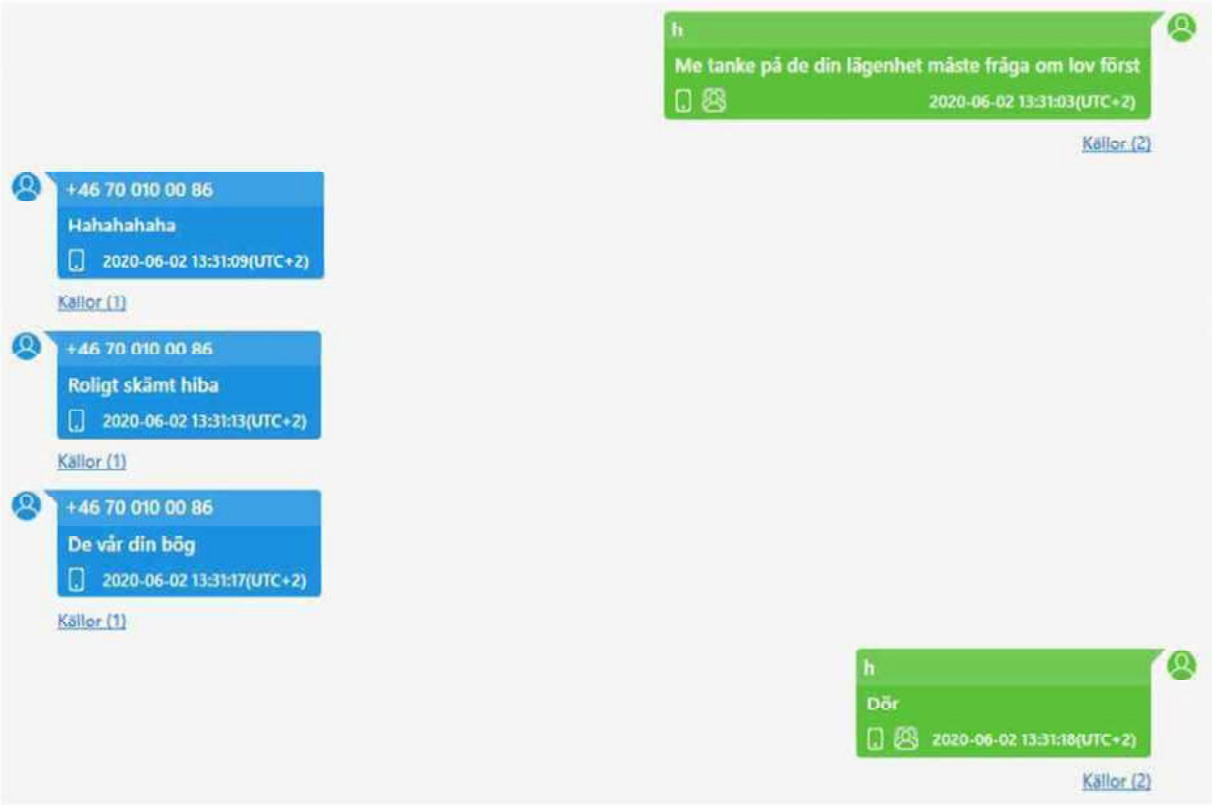

Ovan bild är ett skärmklipp från UFED.

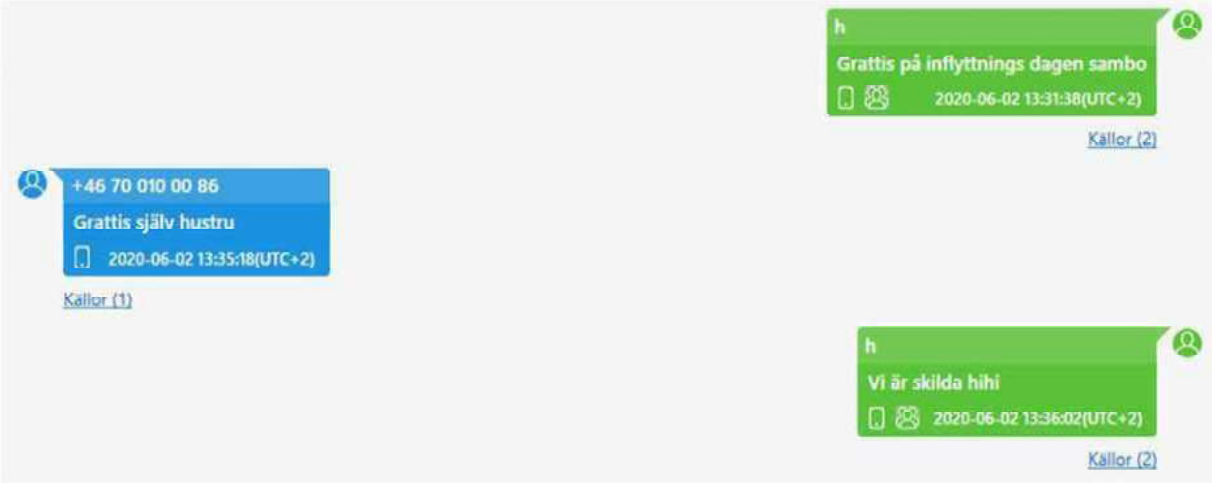

Ovan bild är ett skärmklipp från UFED.

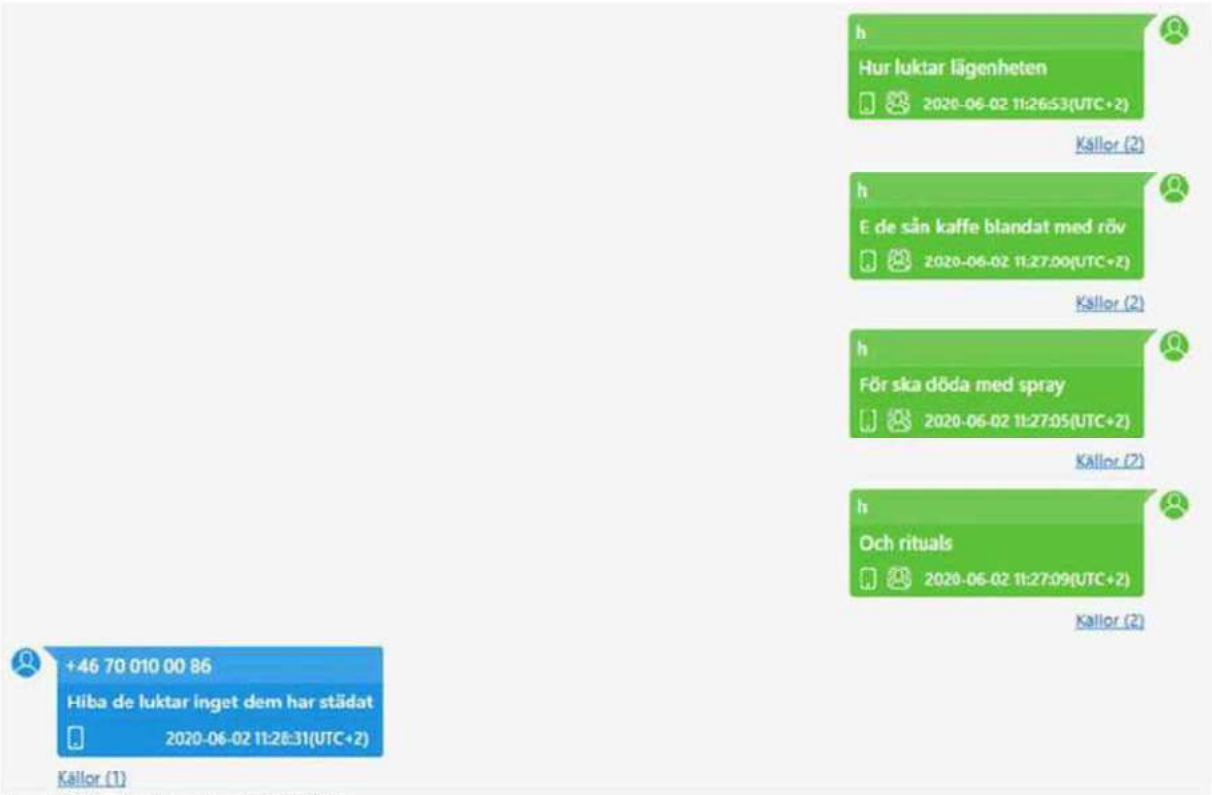

Ovan bild är ett skärmklipp från UFED.

Ovan bild är ett skärmklipp från UFED.

2020-06-09 skickade användaren av +46 70 010 00 86 ett filmklipp till användaren av den aktuella telefonen. I filmklippen visas hur en man framför en BMW och ger bort ett par skor genom fönsterrutan till vad som förefaller vara en hemlös person. Efter jämförelse med bilder i polisens system konstateras att personen som ger bort skorna i filmklippet är välliknande Nikola Grubisic. Vid jämförelse mellan fordonet i videon och interörbilder på BMW med registreringsnummer MUG388 förefaller fordonen vara välliknande varandra, se *Bilaga till förhör med bilhandlare, MUG388*. Nikola Grubisic kontrollerades som förare av fordon med registreringsnummer MUG388 totalt åtta gånger under perioden 2020-01-01 till brottsdatumet 2020-09-14, se *PM Sammanställning HR MUG388 med Nikola som förare* för vidare

information. Se stillbilder från det aktuella videoklippet nedan.

Ovan bilder är stillbilder från filmklipp hämtade från UFED.

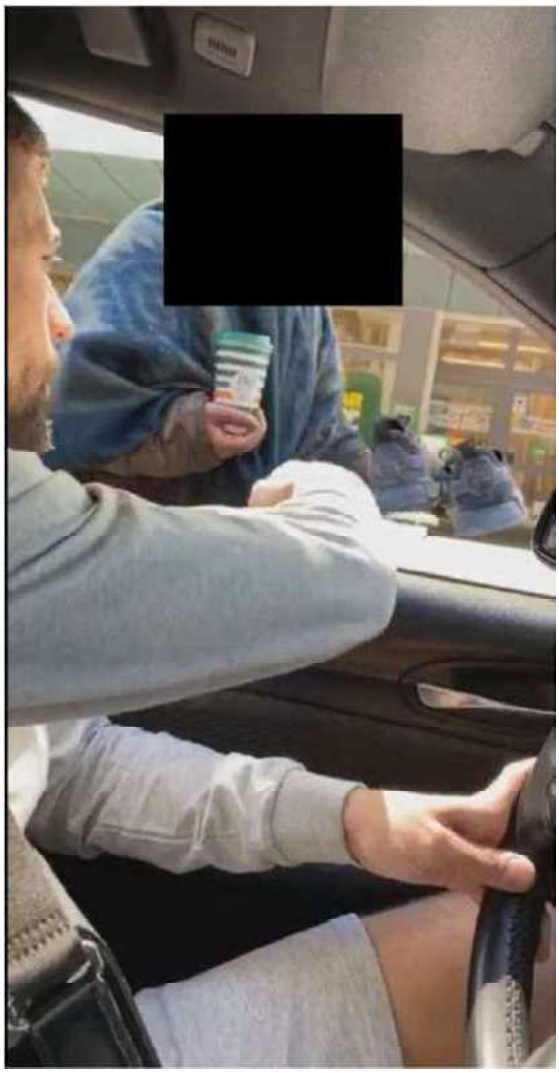

Ovan bilder är stillbilder från filmklipp hämtade från UFED.

2020-06-12 skickade användaren av +46 70 010 00 86 en bild på ett dokument från Transportstyrelsen gällande förnyelse av körkort för Nikola Grubisic. Nedan presenteras en förstorad bild av dokumentet.

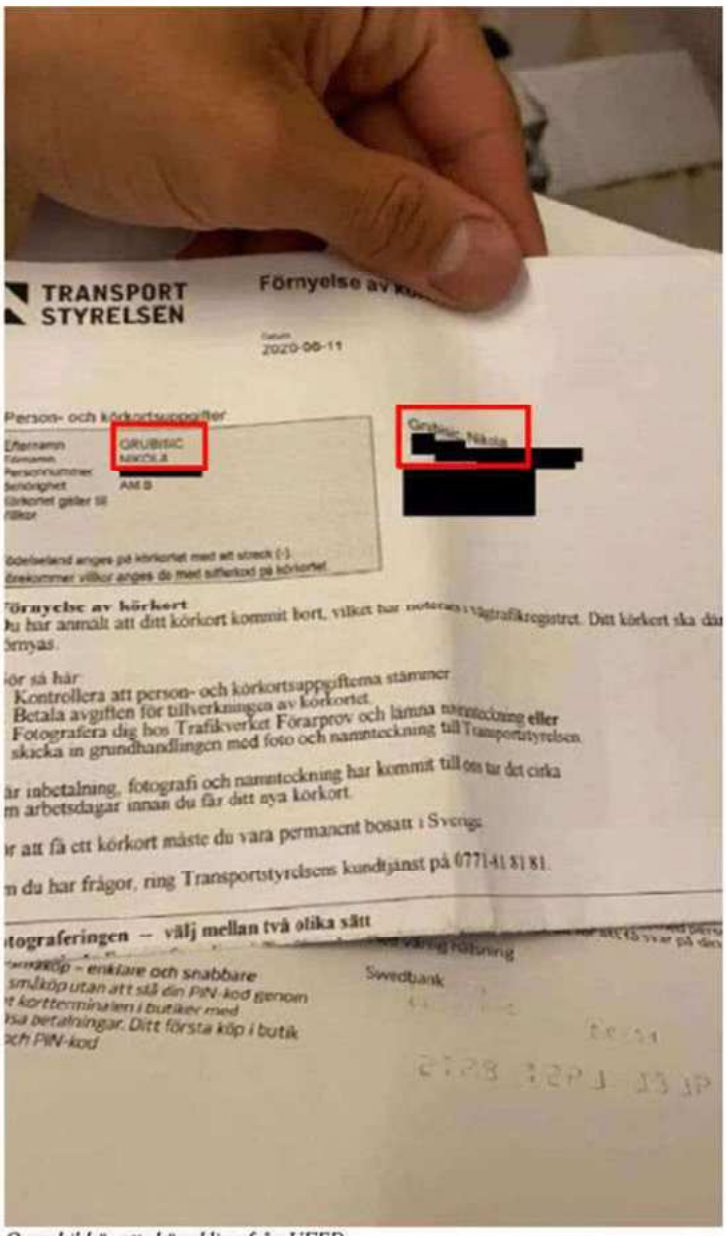

Ovan bild är ett skärmklipp från UFED.

2020-06-12 skrev användaren av +46 70 010 00 86 "Nik trollar" till användaren av den aktuella telefonen. Se skärmklipp från konversationen nedan.

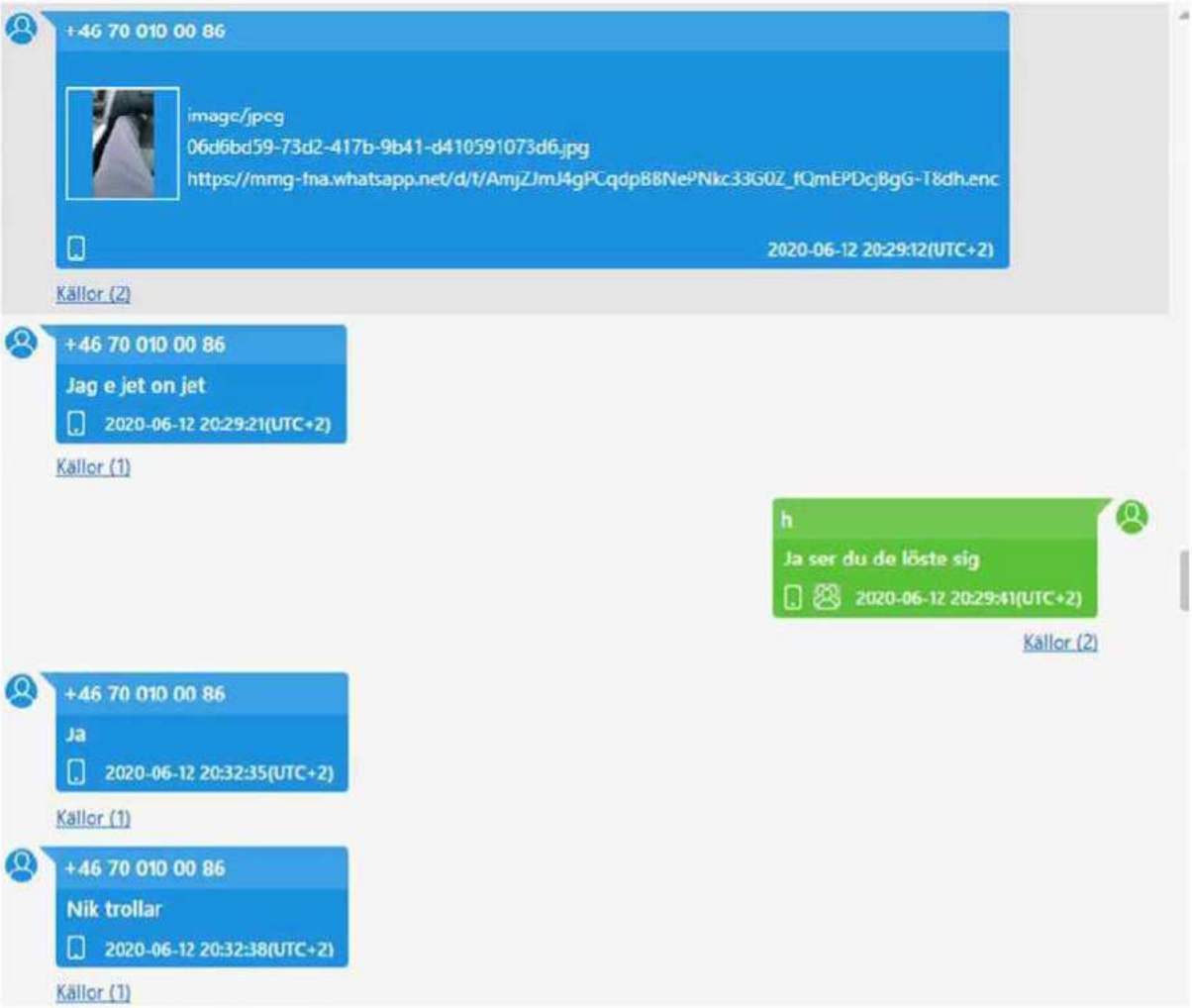

Ovan bild är ett skärmklipp från UFED.

2020-06-18 skickade användaren av +46 70 010 00 86 en video. Videon filmas av en person som framför ett fordon. Utöver föraren finns en man som sitter i passagerarsätet och en annan man som ligger i baksätet och håller ett blomsterarrangemang i bilen. Samtidigt som personen filmar mannen i baksätet säger personen "Vad sa du Hassan?". Vid jämförelse med inspelningar i polisens system konstateras rösten vara välliknande Nikola Grubisic. Mannen i baksätet säger "Jag agerar dräng idag". Vid jämförelse med passbilder konstateras personen i baksätet vara välliknande Hassan [redacted]

Vid jämförelse med passbilder är personen i passagerarsätet välliknande Nikola [redacted].

Videon skickades klockan 13:03 2020-06-18. Klockan 11:25 samma dag skrev användaren av +46 70 010 00 86 "Ska gå hämta den kransen till nabbes p[olare] chadis grav med Hassan" och "Sen lämna den på graven sen vi ska hem börja jobba" till den aktuella telefonen. Se skärmklipp från chatten och stillbilder från filmklippet nedan.

Ovan bild är ett skärmklipp från UFED.

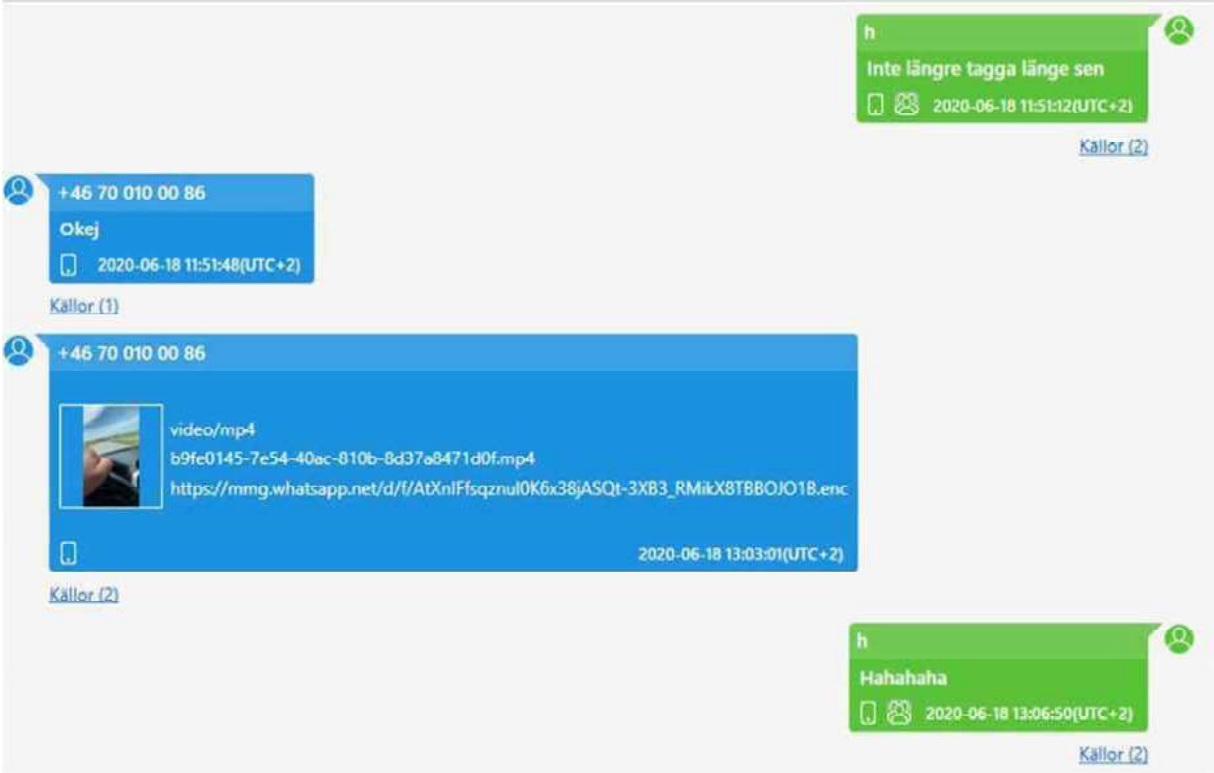

Ovan bild är ett skärmklipp från UFED.

Ovan bilder stillbilder från filmklippet tagna från UFED.

Ovan bilder stillbilder från filmklippet tagna från UFED.

Vid jämförelse mellan fordonet i videon och interörbilder på BMW med registreringsnummer MUG388 förefaller fordonen vara välliknande varandra, se *Bilaga till förhör med bilhandlare, MUG388*. Nikola Grubisic kontrollerades som förare av fordon med registreringsnummer MUG388 totalt åtta gånger under perioden 2020-01-01 till brottsdatumet 2020-09-14, se *PM Sammanställning HR MUG388 med Nikola som förare* för vidare information.

2020-06-26 skickade användaren av +46700100086 ett foto tillsammans med texten "Lär dig en grej nik ger aldrig upp och jag tappar aldrig något". Fotot visar en plånbok och ett körkort tillhörande Nikola Grubisic. Se skärmklipp från chatten samt en förstorad bild av fotot som skickades nedan.

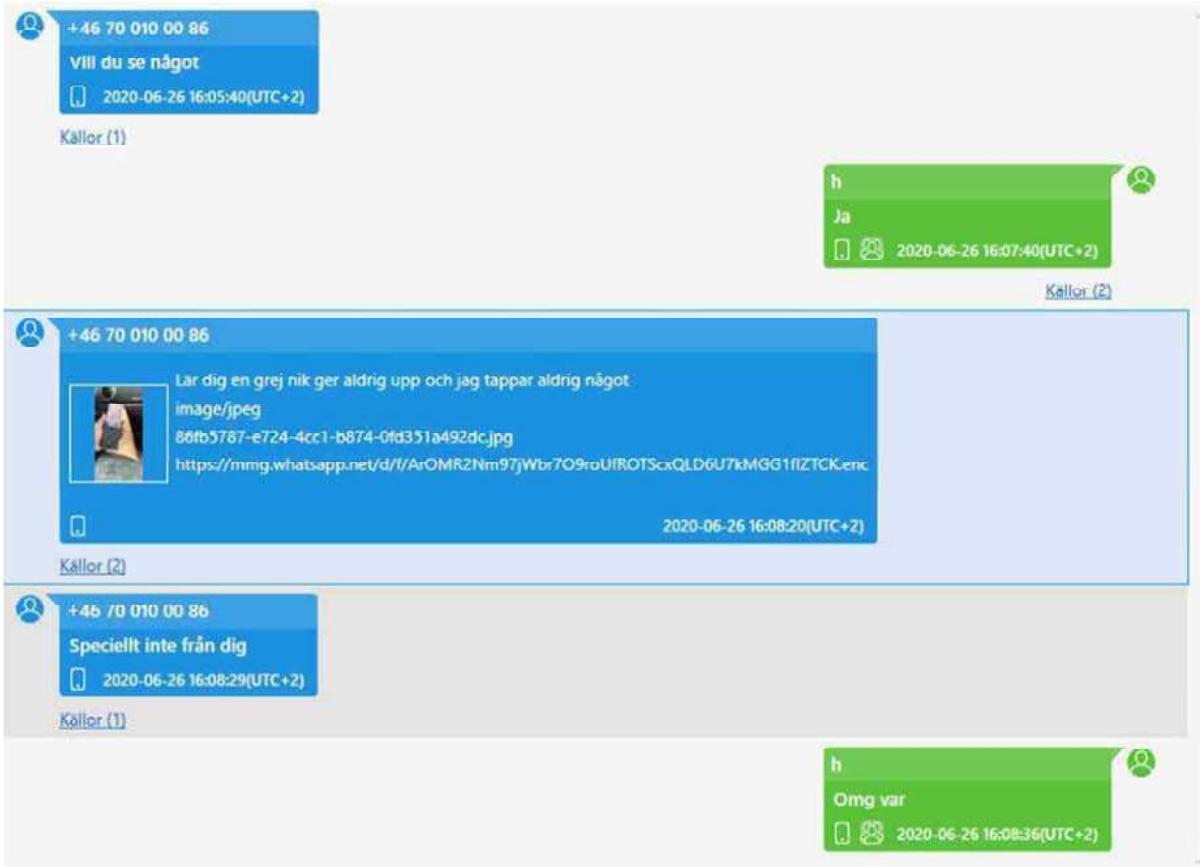

Ovan bild är ett skärmklipp från UFED.

Ovan bild är ett skärmklipp från UFED.

2020-07-02 skickade användaren av +46700100086 ett foto föreställande en person som håller i ett verktyg. Fotot är taget ovanifrån och man ser även delar av personens skor och kläder. Se skärmklipp från chatten och en förstorad bild av fotot nedan.

Ovan bild är ett skärmklipp från UFED.

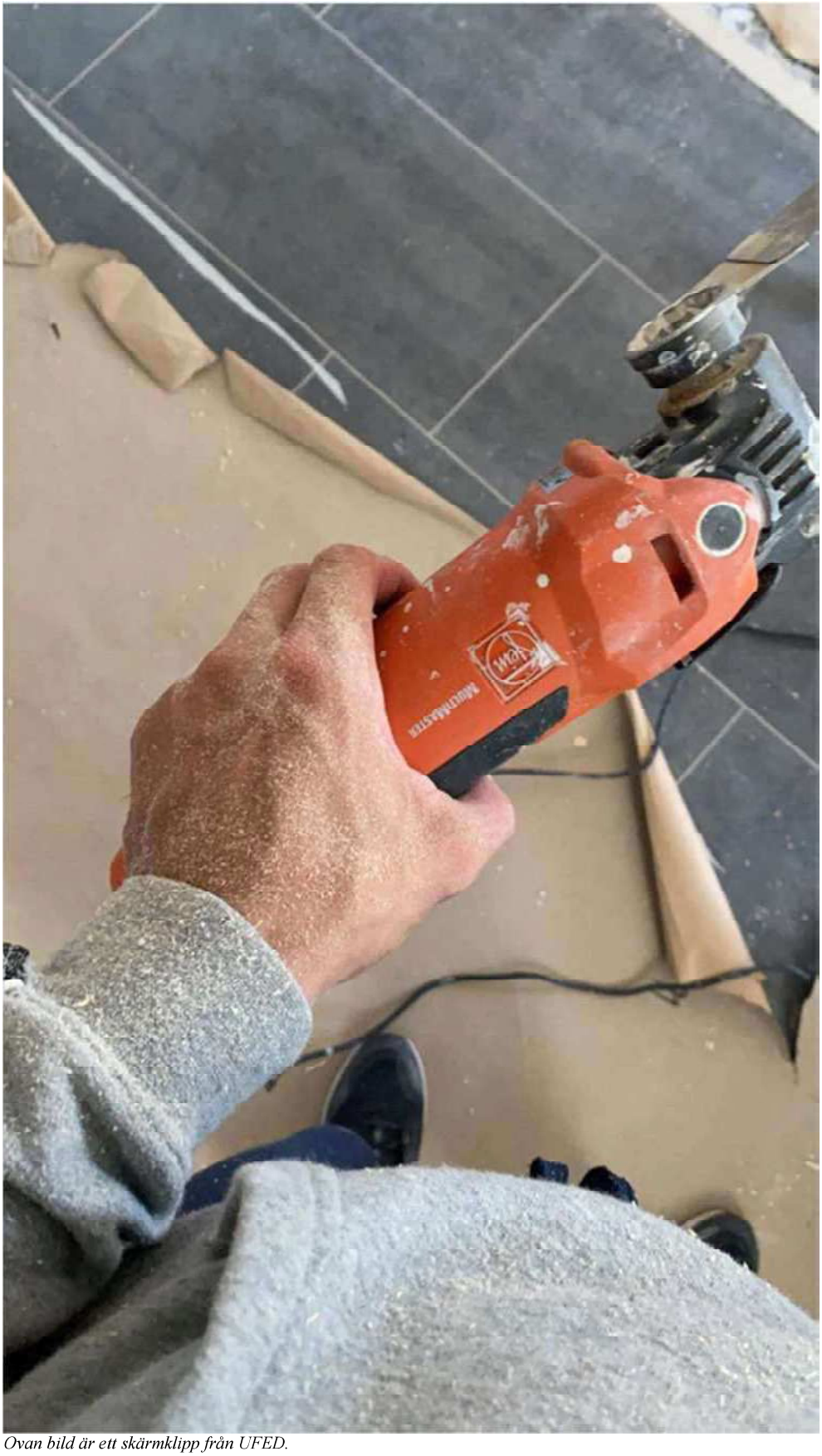

Ovan bild är ett skärmklipp från UFED.

Chatten i sin helhet finns sparad och att tillgå i polisens arkiv.

3.7.5 Meddelande +46700100086 (NNNNNN)

Bedömningen görs att det är Hiba Grubisic (användare av aktuell telefon) och Nikola Grubisic (användare av +46700100086) som skrev till varandra på snabbmeddelanden.

Användaren av +46700100086 kallade användaren av den aktuella telefonen för Hiba 28 gånger i meddelandekonversationen. Användaren av den aktuella telefonen kallade användaren av +46700100086 för Nikola 13 gånger i meddelandekonversationen.

2020-07-05 pågick en konflikt mellan användarna av de två telefonerna.

Ovan bild är skärmklipp från UFED.

Chatten i sin helhet finns sparad och att tillgå i polisens arkiv.

3.7.6 Chatt +46700094977 (Nnnnnnnnn)

Bedömningen görs att det är Hiba Grubisic (användare av aktuell telefon) och Nikola Grubisic (användare av+46700094977) som skrev till varandra i aktuell chatt på WhatsApp.

Användaren av +46700094977 kallade användaren av den aktuella telefonen för Hiba. Användaren av den aktuella telefonen kallar användaren av +46700094977 för Nikola. Totalt kallade

användaren av den aktuella telefonen användaren av 46700094977 för Nikola vid 15 tillfällen i chatten. Användaren av 46700094977 kallade användaren av den aktuella telefonen för Hiba vid 10 tillfällen i chatten.

Kontakten +46700094977 har en profilbild med två personer på. Efter jämförelse med passbilder konstateras att personen t.h. på bilden är mycket välliknande Nikola Grubisic. Efter jämförelse med passbilder konstateras att personen t.v. på bilden är välliknande Katarina [redacted]. Se skärmklipp på den aktuella kontakten och en förstorad bild av profilbilden nedan.

Ovan bild är ett skärmklipp från UFED.

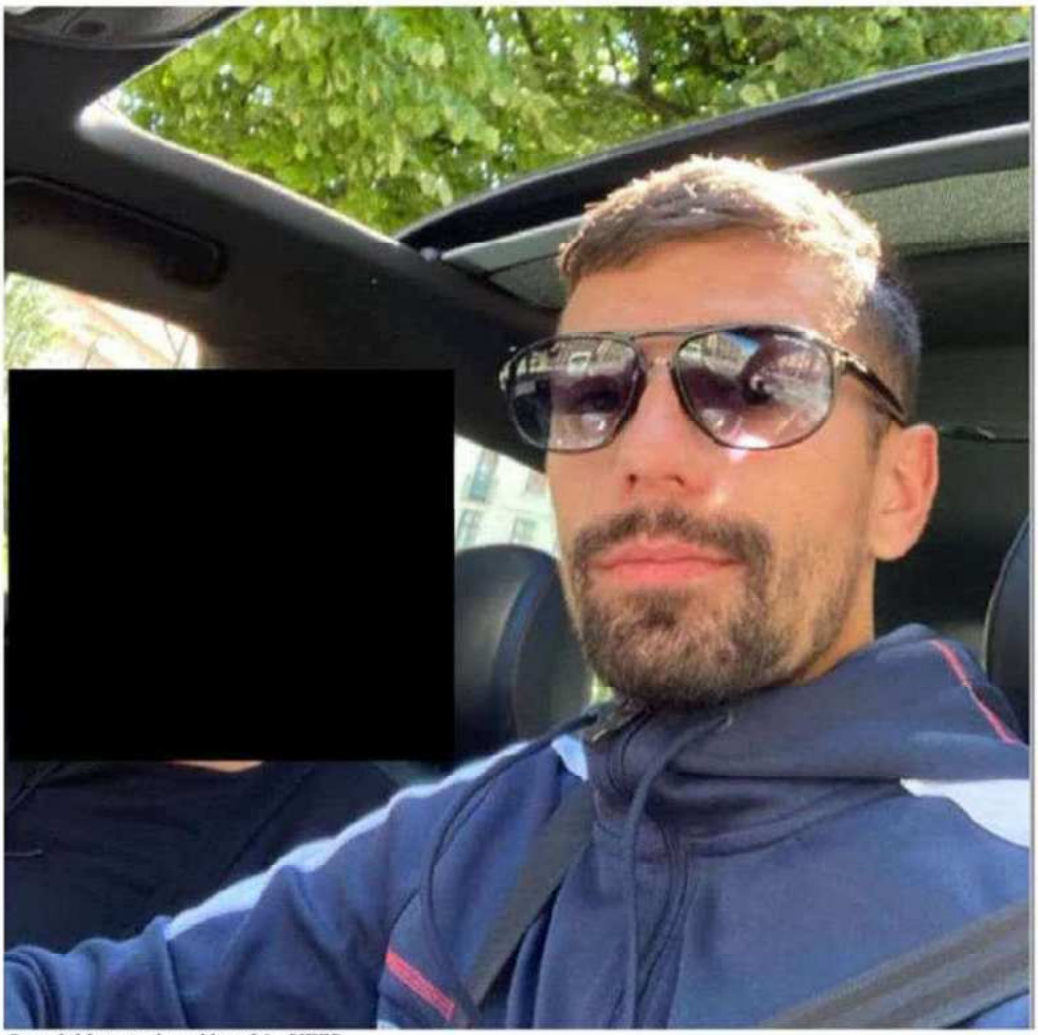

Ovan bild är ett skärmklipp från UFED.

2020-07-11 skrev användaren av +46700094977 "[redacted]". Vidare skrev användaren av +46700094977 "[redacted]" och "[redacted]". Sedan skickade användaren av +46700094977 en bild. Se skärmklipp från UFED på chattmeddelandena och bilden som skickades i chatten nedan.

Ovan bild är ett skärmklipp från UFED.

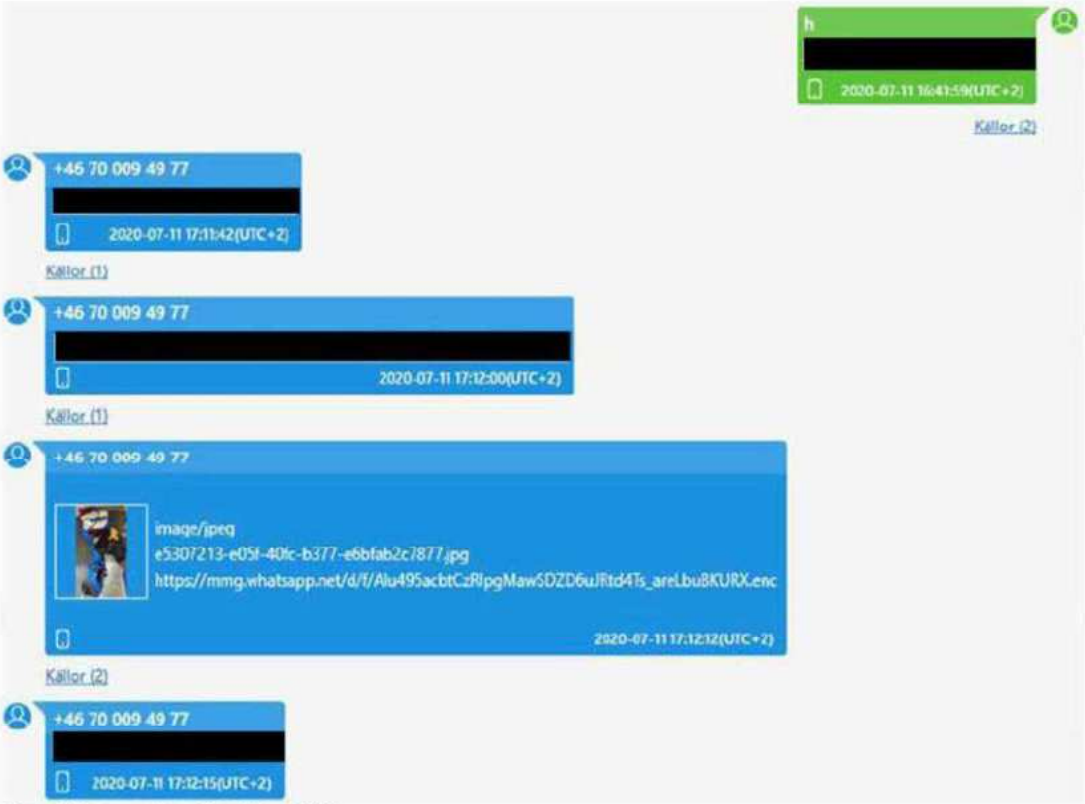

Ovan bild är ett skärmklipp från UFED.

Ovan bild är ett skärmklipp från UFED.

Användaren av +46700094977 skickade fyra filmklipp (hädanefter kallade film 1, film 2, film 3 och film 4) till användaren av den aktuella telefonen. [redacted] Nedan presenteras chatten och därefter stillbilder från vardera filmklipp.

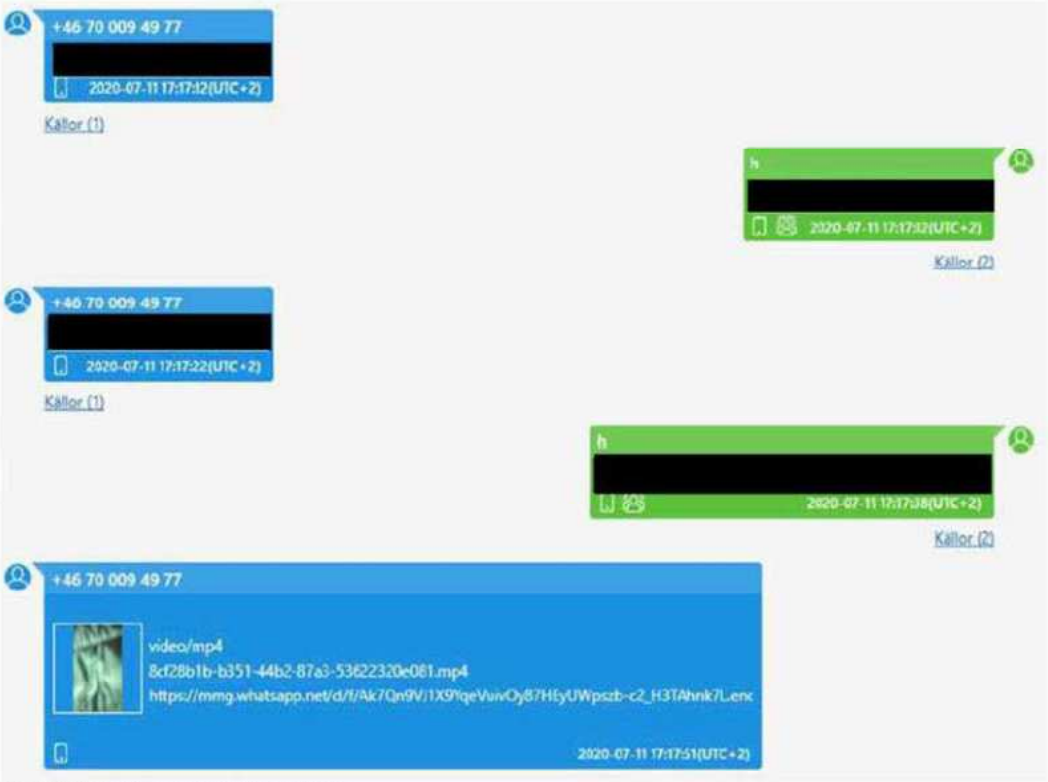

Ovan bild är ett skärmklipp från UFED.

Ovan bild är ett skärmklipp från UFED.

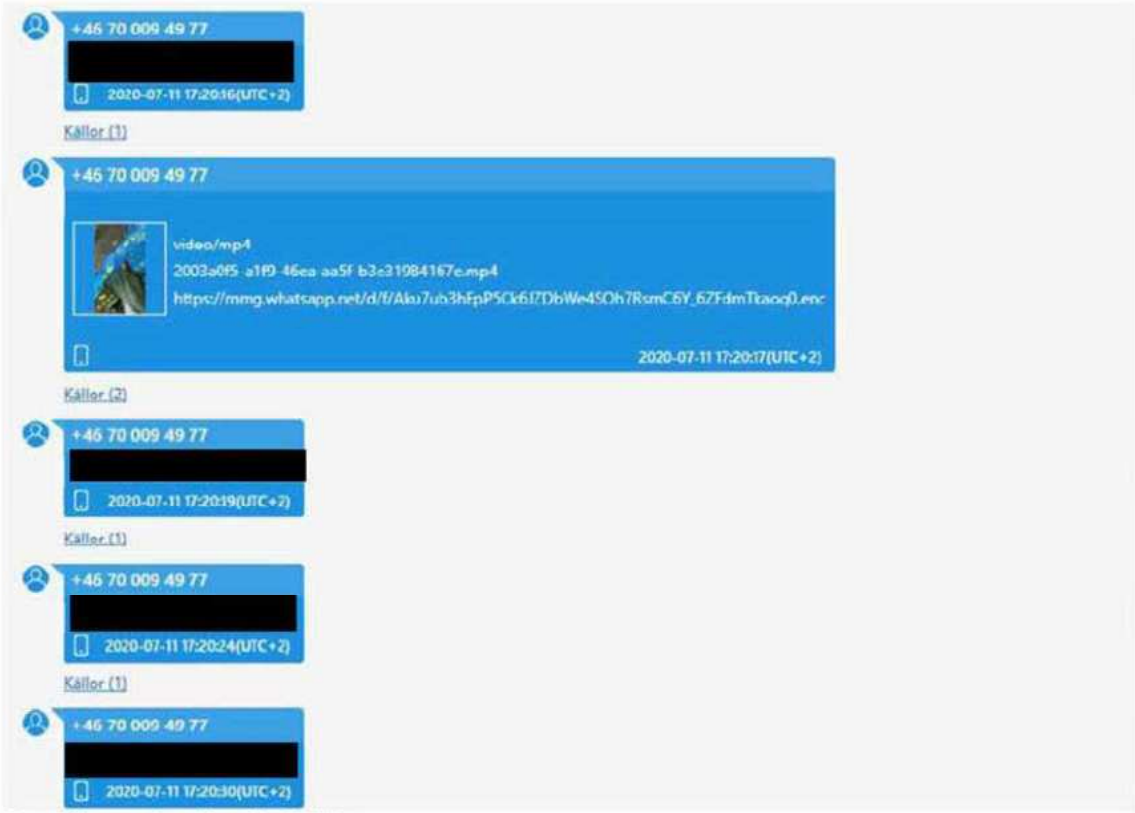

Ovan bild är ett skärmklipp från UFED.

Ovan bild är ett skärmklipp från UFED.

Film 1 skickades från +46 70 009 49 77 till den aktuella telefonen klockan 17:17, 2020-07-11. I film 1 hörs en person säga "[redacted] Efter jämförelse med inspelningar i polisens system är rösten välliknande Nikola Grubisics röst. Nedan presenteras information om meddelandet i vilket filmen skickas samt stillbilder från film 1.

Källa:	WhatsApp
Ämne:	
Tidstämpel:	2020-07-11 17:17:51(UTC+2)
Status:	Läst
Meddelandetyp:	Appmeddelande
SMSC:	
Enhetsbeskrivning:	
Mapp:	
Message Deleted Reason:	
Self Destruct Duration:	
Prioritet:	
Service Identifier:	
Extrahering:	Legacy
Källfil:	fs-partial-afu.zip/private/var/mobile/Containers/Shared/AppGroup/61885031-E138-4457-9A64-5AA927DA2F14/ChatStorage.sqlite : 0x356E13 (Tabell: ZWAMESSAGE, ZWAGROUPMEMBER, ZWACHATSESSION, ZWAMEDIAITEM; Storlek: 4018176 bytes) fs-partial-afu.zip/private/var/mobile/Containers/Shared/

Från

46700094977@s.whatsapp.net +46 70 009 49 77

Deltagare

46700094977@s.whatsapp.net +46 70 009 49 77

[redacted]172@s.whatsapp.net h (ägare)

Etikett

Bilaga

video/mp4

8cf28b1b-b351-44b2-87a3-53622320e081.mp

https://mmg.whatsapp.net/d/f/Ak7Qn9vI1X9Vp

Ovan bild är ett skärmklipp från UFED.

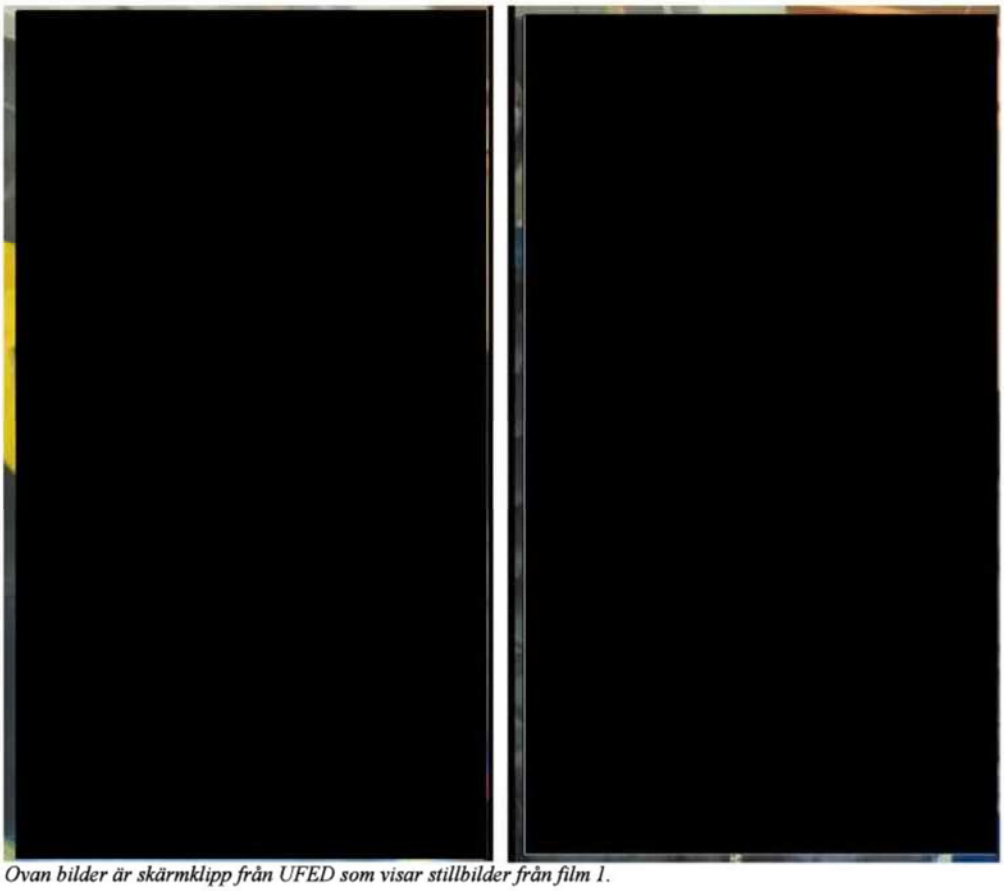

Ovan bilder är skärmklipp från UFED som visar stillbilder från film 1.

Film 2 skickades från +46 70 009 49 77 till den aktuella telefonen klockan 17:18, 2020-07-11.

[redacted]. Efter jämförelse med inspelningar i polisens system konstateras rösten i videon vara välliknande Nikola Grubisics röst. Nedan presenteras information om meddelandet i vilket filmen skickas samt stillbilder från film 2.

Källa:	WhatsApp
Ämne:	
Tidstämpel:	2020-07-11 17:18:32(UTC+2)
Status:	Läst
Meddelandetyp:	Appmeddelande
SMSC:	
Enhetsbeskrivning:	
Mapp:	
Message Deleted Reason:	
Self Destruct Duration:	
Prioritet:	
Service Identifier:	
Extrahering:	Legacy
Källfil:	fs-partial-afu.zip/private/var/mobile/Containers/Shared/AppGroup/61885031-E13B-4457-9A64-5AA927DA2F14/ChatStorage.sqlite : 0x356D9C (Tabell: ZWAMESSAGE, ZWAGROUPMEMBER, ZWACHATSESSION, ZWAMEDIAITEM; Storlek: 4018176 bytes) fs-partial-afu.zip/private/var/mobile/Containers/Shared/

Från

46700094977@s.whatsapp.net +46 70 009 49 77

Deltagare

46700094977@s.whatsapp.net +46 70 009 49 77
[redacted]0172@s.whatsapp.net h (ägare)

Etikett

Bilaga

video/mp4
3938b9b5-bd26-45cd-871b-e17938f8e0c6.mp
https://mmg.whatsapp.net/d/f/AsZI-_MfbdSuSEE

Ovan bild är ett skärmklipp från UFED.

Ovan bilder är skärmklipp från UFED som visar stillbilder från film 2.

Film 3 skickades från +46 70 009 49 77 till den aktuella telefonen klockan 17:20, 2020-07-11.

[redacted] Efter jämförelse med inspelningar i polisens system konstateras rösten i videon vara välliknande Nikola Grubisics röst. I film 3 hörs även en annan person prata i bakgrunden, vem personen är eller vad personen säger har vid granskningstillfället inte gått att urskilja. Nedan presenteras information om meddelandet i vilket filmen skickas samt stillbilder från film 3.

Källa:	WhatsApp
Ämne:	
Tidstämpel:	2020-07-11 17:20:17(UTC+2)
Status:	Läst
Meddelandetyp:	Appmeddelande
SMSC:	
Enhetsbeskrivning:	
Mapp:	
Message Deleted Reason:	
Self Destruct Duration:	
Prioritet:	
Service Identifier:	
Extrahering:	Legacy
Källfil:	fs-partial-afu.zip/private/var/mobile/Containers/Shared/AppGroup/61885031-E13B-4457-9A64-5AA927DA2F14/ChatStorage.sqlite : 0x356A96 (Tabell: ZWAMESSAGE, ZWAGROUPMEMBER, ZWACHATSESSION, ZWAMEDIAITEM; Storlek: 4018176 bytes) fs-partial-afu.zip/private/var/mobile/Containers/Shared/

Från

46700094977@s.whatsapp.net +46 70 009 49 77

Deltagare

46700094977@s.whatsapp.net +46 70 009 49 77

[redacted]1172@s.whatsapp.net h (ägare)

Etikett

Bilaga

video/mp4

2003a0f5-a1f9-46ea-aa5f-b3e31984167e.mp

https://mmg.whatsapp.net/d/f/Aku7ub3hEpP5CI

Ovan bild är ett skärmklipp från UFED.

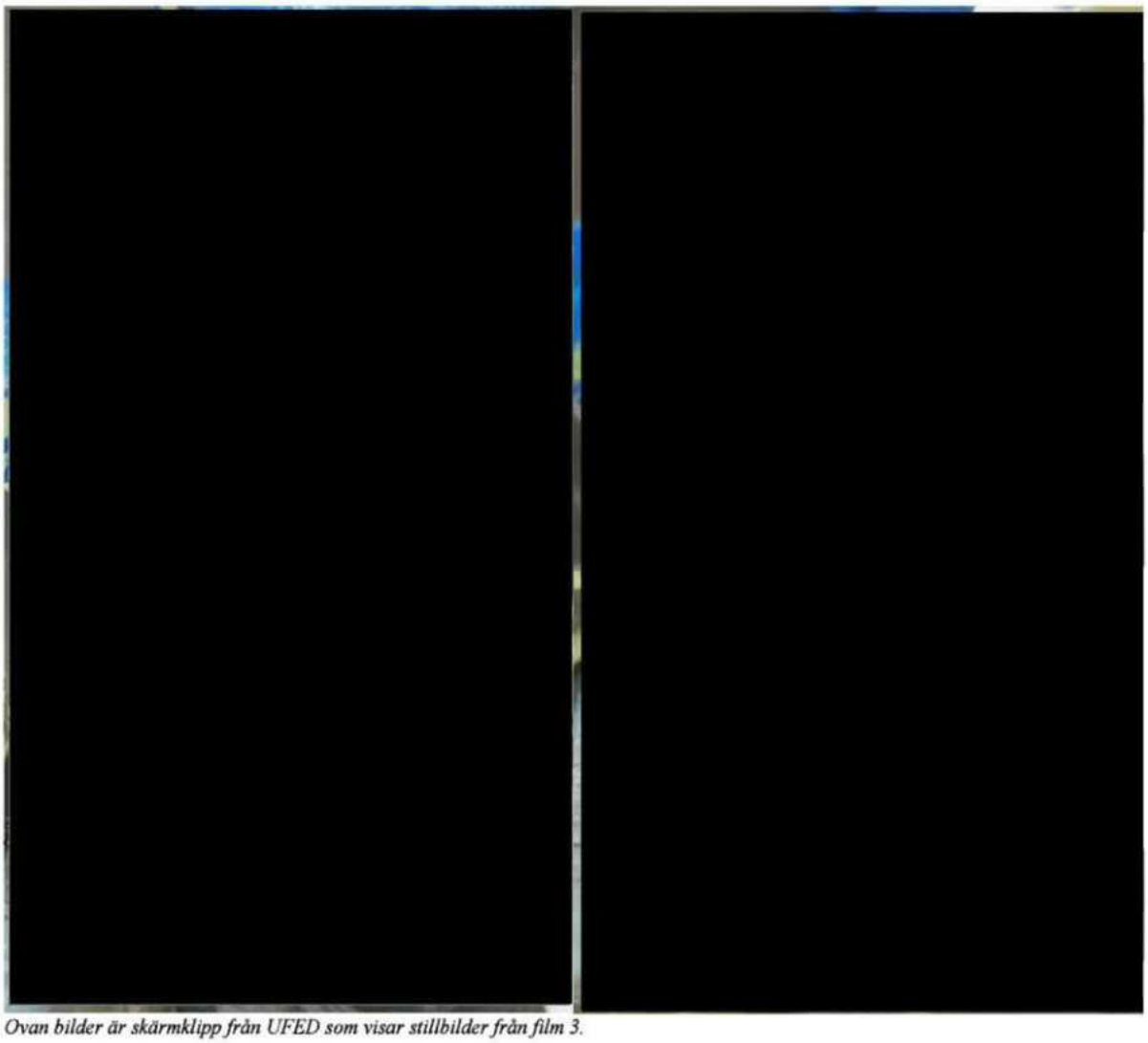

Ovan bilder är skärmklipp från UFED som visar stillbilder från film 3.

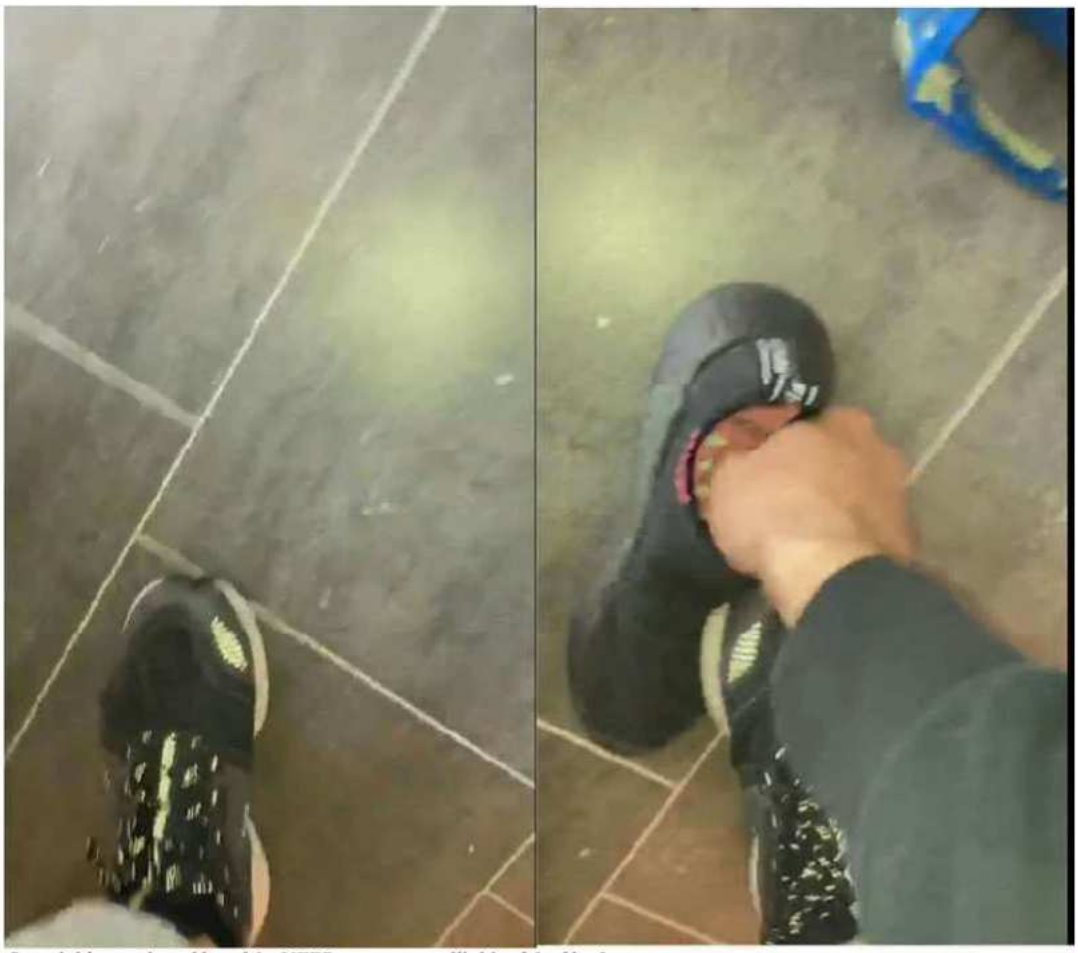

Ovan bilder är skärmklipp från UFED som visar stillbilder från film 3.

Film 4 skickades från +46 70 009 49 77 till den aktuella telefonen klockan 17:21, 2020-07-11.

[redacted]

[redacted] Efter jämförelse med inspelningar i polisens system konstateras rösten i videon vara välliknande Nikola Grubisics röst. Nedan presenteras information om meddelandet i vilket filmen skickas samt stillbilder från film 4.

Källa:	WhatsApp
Ämne:	
Tidstämpel:	2020-07-11 17:21:54(UTC+2)
Status:	Läst
Meddelandetyp:	Appmeddelande
SMSC:	
Enhetsbeskrivning:	
Mapp:	
Message Deleted Reason:	
Self Destruct Duration:	
Prioritet:	
Service Identifier:	
Extrahering:	Legacy
Källfil:	fs-partial-afu.zip/private/var/mobile/Containers/Shared/AppGroup/61885031-E13B-4457-9A64-5AA927DA2F14/ChatStorage.sqlite : 0x35689D (Tabell: ZWAMESSAGE, ZWAGROUPMEMBER, ZWACHATSESSION, ZWAMEDIAITEM; Storlek: 4018176 bytes) fs-partial-afu.zip/private/var/mobile/Containers/Shared/

Från

46700094977@s.whatsapp.net +46 70 009 49 77

Deltagare

46700094977@s.whatsapp.net +46 70 009 49 77

[redacted]0172@s.whatsapp.net h (ägare)

Etikett

Bilaga

video/mp4

511846a7-352c-4172-a463-f5dbed724393.mp

https://mmg.whatsapp.net/d/f/ApdsE8KwOxJFj-

Ovan bild är ett skärmklipp från UFED.

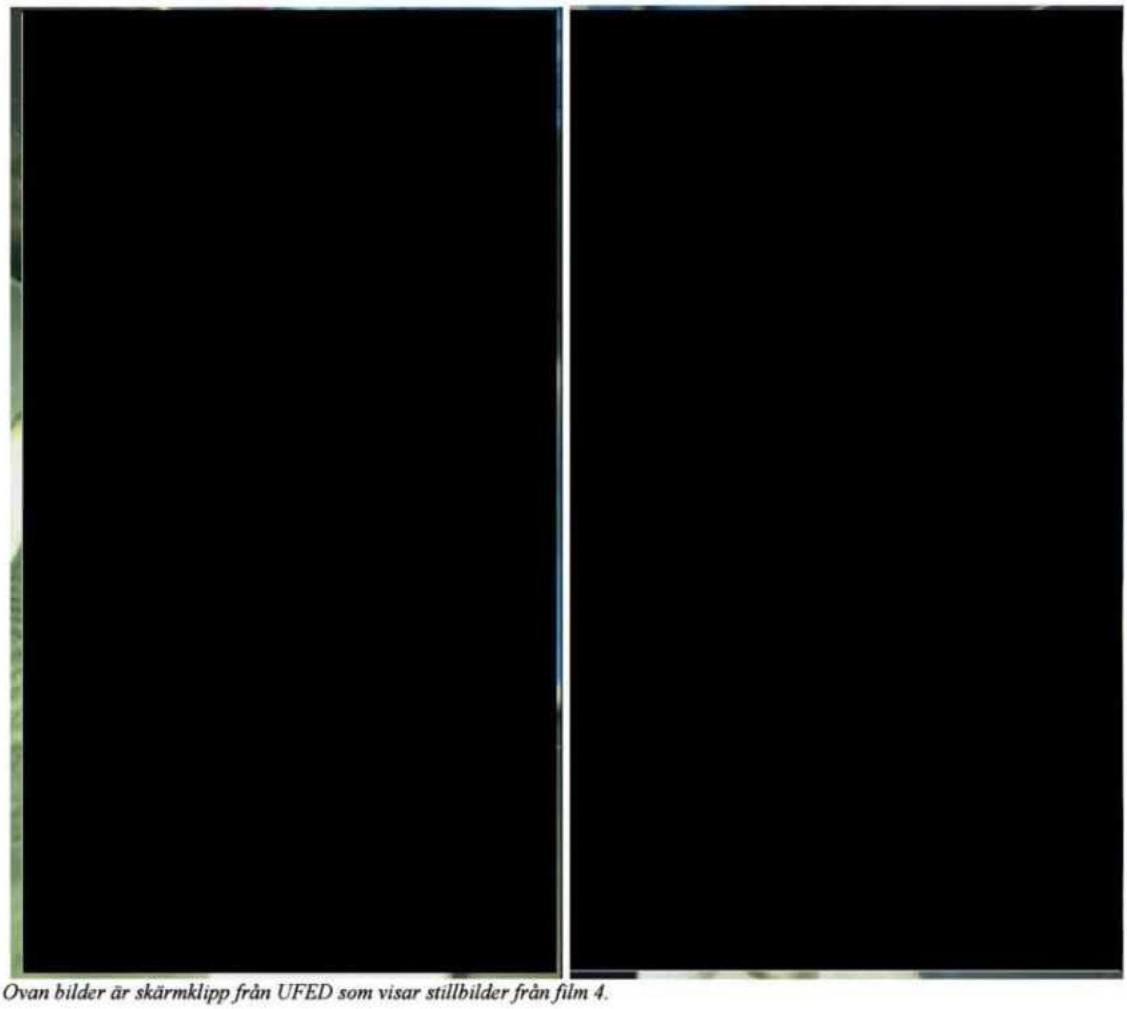

Ovan bilder är skärmklipp från UFED som visar stillbilder från film 4.

Ovan bilder är skärmklipp från UFED som visar stillbilder från film 4.

2020-07-11 17:15 skickade användaren av +46700094977 en bild från förarsätet på en Audi RS3. Se bild från chatten och en förstorad bild av fotot nedan.

Ovan bild är ett skärmklipp från UFED.

Ovan bild är ett skärmklipp från UFED.

2020-07-11 17:15 skickade användaren av +46700094977 en video från förarsätet på en Audi RS3. Audin förefaller vara grå/silvrig med svarta backspeglar. I videon hörs bland annat en

person säga "allt flyger ut" och en annan person säga "kolla allt flyger ut mannen" och "din lilla hund". Vid jämförelse med inspelningar i polisens system förefaller rösten till den senare vara välliknande Nikola Grubisic. Nikola Grubisic kontrollerades tillsammans med en Audi RS3 med registreringsnummer HBZ098 totalt en gång under perioden 2020-01-01 till brottsdatumet 2020-09-14, se *Sammanställning HR HBZ098 med Nikola* för vidare information.

Vid googling på Audi RS3 HBZ098 visas en bild på aktuell bil. På bilden förefaller bilens färg vara grå/silvrig. Vid jämförelse är fordonet i den aktuella videon och fordonet med registreringsnummer HBZ098 vara välliknande varandra. Se bild av fordon med registreringsnummer HBZ098 nedan.

Ovan bild är hämtad från hemsida https://www.autogespot.com/audi-rs3-sportback-8v-2018-2/2022/06/04. Hemsidan hittades genom googling på "Audi RS3 HBZ098" och hämtades 2024-05-22.

Se bild från chatt och stillbilder från videon nedan. För tydligare bild av fordonet i videon, se filmklipp.

Spara

Namn:	cfe6f53f-5c31-4912-92a2-1034b45aef46.mp4
Typ:	Video
Storlek (bytes):	3422976
Sökväg:	fs-partial-afu.zip/private/var/mobile/Containers/Shared/AppGroup/618B5031-E13B-4457-9A64-5AA927DA2F14/Message/Media/46700094977@s.whatsapp.net/c/f/cfe6f53f-5c31-4912-92a2-1034b45aef46.mp4
Skapad:	2020-07-11 17:42:13(UTC+2)
Åtkomst:	2020-07-11 17:42:13(UTC+2)
Ändrad:	2020-07-11 17:42:18(UTC+2)
Ändrad:	
Raderad:	
Extrahering:	Legacy
MD5:	c5e39e9dd98cb5339a6dbc8fad2149ac
Källfil:	cfe6f53f-5c31-4912-92a2-1034b45aef46.mp4

Karta

Position:

Adress:

Kartadress:

Ovan bild är ett skärmklipp från UFED.

Ovan bild är ett skärmklipp från en video från UFED.

Ovan bild är ett skärmklipp från en video från UFED.

2020-07-15 skickade användaren av +46700094977 en bild tillsammans med texten "Walla din man är bomd". Bilden är tagen i en spegel i en hiss. Personen som håller i telefonen som tar bilden är efter jämförelse med passbild mycket välliknande Nikola Grubisic. Personen som står bredvid är efter jämförelse med passbild välliknande Hassan [redacted]. Se skärmklipp från chatten samt en förstorad bild av fotot nedan.

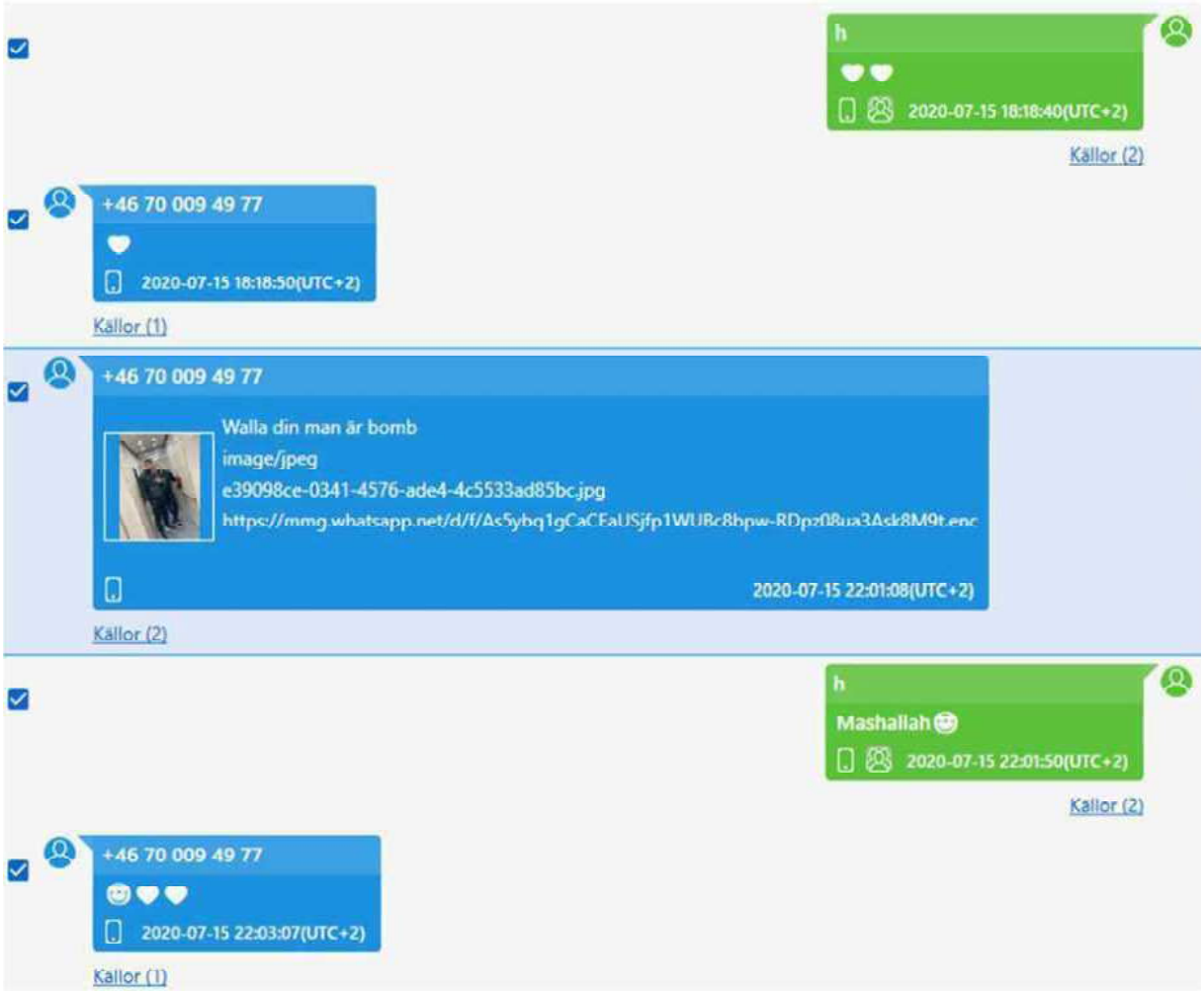

Ovan bild är ett skärmklipp från UFED.

Ovan bild är ett skärmklipp från UFED.

Chatten i sin helhet finns sparad och att tillgå i polisens arkiv.

3.7.7 Chatt med [redacted]85 67 (Saad Ny)

Bedömningen görs att det är Hiba Grubisic (användare av aktuell telefon) och någon vid namn Saad (användare av [redacted]85 67) som skrev till varandra i aktuell chatt på WhatsApp.

Under 2020-07-11 från klockan 19:19 till klockan 23:36 skrev användarna med varandra gällande en konflikt användaren av den aktuella telefonen hade med någon som kallas Nikola. [redacted]

Ovan bild är ett skärmklipp från UFED.

Ovan bild är ett skärmklipp från UFED.

3.7.8 Chatt med [redacted] 11 81

Bedömningen görs att det är Hiba Grubisic (användare av aktuell telefon) och Nemanja [redacted] (användare av [redacted] 11 81), Nikola Grubisics pappa, som skrev till varandra i aktuell chatt på WhatsApp.

2020-07-20 skrev användaren av [redacted] 11 81 "Hej hjärtat Skicka din mejl adress och fota era pass." 2020-07-21 skickade användaren av den aktuella telefonen två bilder på ett pass med personlig information som stämmer överens med personlig information tillhörande Hiba Grubisic.

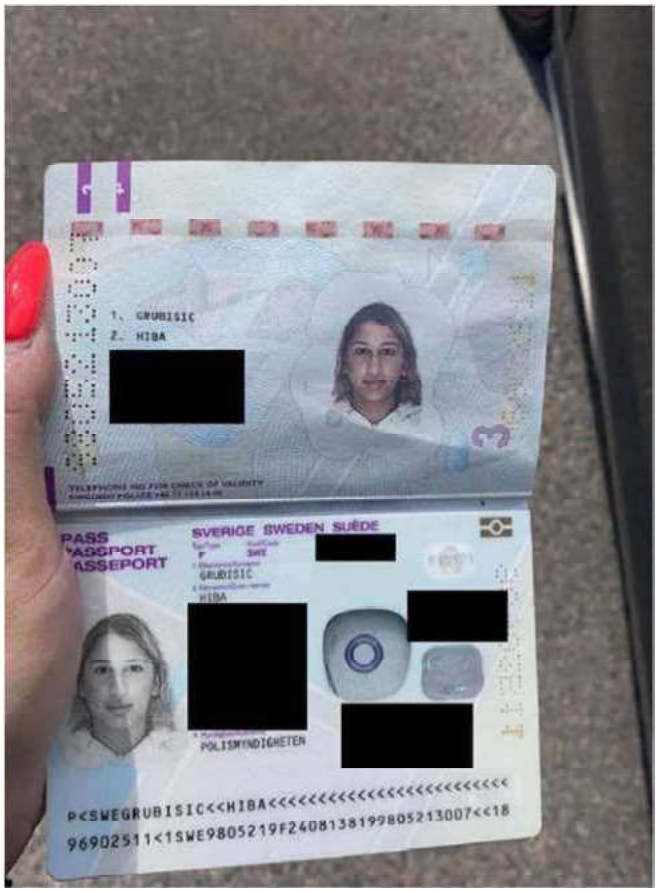

Ovan bilder är skärmklipp från UFED.

Bilderna på passet är skapade i den aktuella telefonen, se skärmklipp om information gällande bilderna på passet nedan.

Spara

Namn:	IMG_2922.JPG
Typ:	Bilder
Storlek (bytes):	2077117
Sökväg:	fs-partial-afu.zip/private/var/mobile/Media/DCIM/102APPLE/IMG_2922.JPG
Skapad:	2020-07-21 15:01:35(UTC+2)
Åtkomst:	2020-07-21 15:01:35(UTC+2)
Ändrad:	2020-07-21 15:01:35(UTC+2)
Ändrad:	
Raderad:	
Extrahering:	Legacy
MD5:	3666b0dc961162c0deb2c5e77ca73d99
Källfil:	IMG_2922.JPG

Metadata

Kameratillverkare:	Apple
Kameramodell:	iPhone 11 Pro
Hämtningstid:	2020-07-21 15:01:35
Pixelupplösning:	3840x2160
Upplösning:	72x72 (Unit: Inch)
Inriktning:	Horizontal (normal)

Spara

Namn:	IMG_2923.JPG
Typ:	Bilder
Storlek (bytes):	2039351
Sökväg:	fs-partial-afu.zip/private/var/mobile/Media/DCIM/102APPLE/IMG_2923.JPG
Skapad:	2020-07-21 15:01:50(UTC+2)
Åtkomst:	2020-07-21 15:01:50(UTC+2)
Ändrad:	2020-07-21 15:01:50(UTC+2)
Ändrad:	
Raderad:	
Extrahering:	Legacy
MD5:	a729253c0e7182cb620a9b1f9e085df1
Källfil:	IMG_2923.JPG

Metadata

Kameratillverkare:	Apple
Kameramodell:	iPhone 11 Pro
Hämtningstid:	2020-07-21 15:01:50
Pixelupplösning:	3840x2160
Upplösning:	72x72 (Unit: Inch)
Inriktning:	Rotate 90 CW

Ovan bilder är skärmklipp från UFED.

3.7.9 Chatt med [redacted] 24 61

Under perioden 2020-06-01 och 2020-06-16 skickades ett meddelande mellan användaren av den aktuella telefonen och användaren av [redacted] 24 61. Se meddelandet nedan.

Ovan bild är ett skärmklipp från UFED.

3.7.10 Övriga sökord

Vid sökning på resterande sökord bland chattar och meddelanden under tidsperioden 2020-06-01 och 2020-09-24 visades vid granskningstillfället inget av intresse för ärendet.

3.8 Media (2003 st) (0 st)

3.8.1 Bilder (55636 st) (0 st)

Bilder som är registrerade enligt DCIM, är större än 500 KB och som registrerats i telefonen under perioden 2020-06-01 och 2020-09-24 har granskats. Utifrån dessa kriterier visas bland annat flera självporträtt på en person som efter jämförelse med passbild är välliknande Hiba Grubisic. Även bilder på en lägenhet som renoveras visas, efter jämförelse med bilder från husrannsakan i Nikola Grubisics hem på Grönegatan 2A konstateras att lägenheten på bilderna är välliknande lägenheten på Grönegatan 2A. Nedan presenteras ett urval av dessa bilder.

Ovan bilder är skärmklipp från UFED.

Ovan skärmklipp visar en bild på en person som efter jämförelse med passbild är välliknande Hiba Grubisic. Bilden skapades 2020-06-01.

Ovan bilder är skärmklipp från UFED.

Ovan bilder är skärmklipp från UFED.

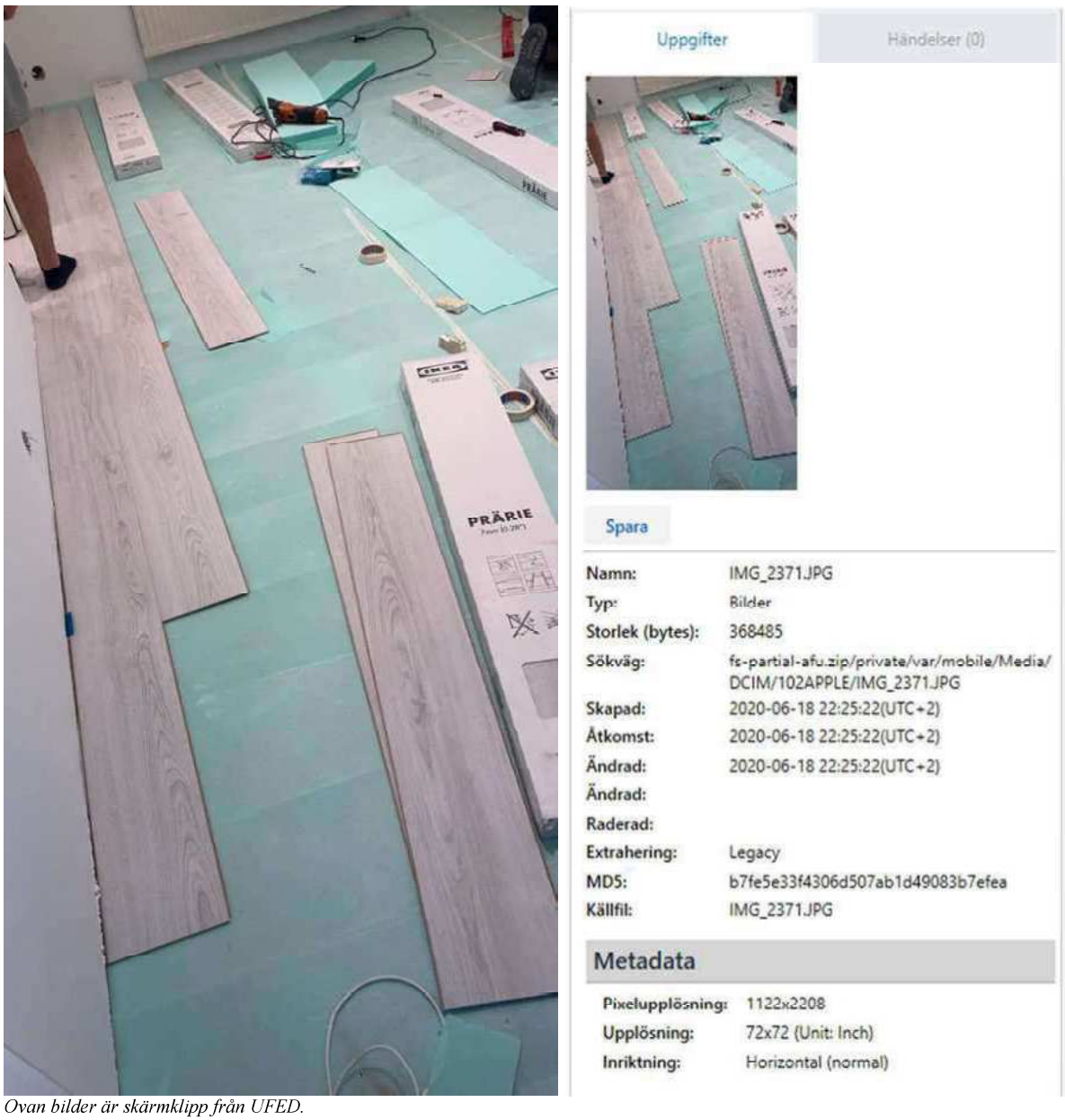

Ovan bilder är skärmklipp från UFED.

Ovan skärmklipp visar en lägenhet som efter jämförelse med bilder från husrannsakan är väl-liknande Nikola Grubisics lägenhet på Grönegatan 2A. De två första bilderna skapades 2020-06-06, den tredje bilden skapades 2020-06-18.

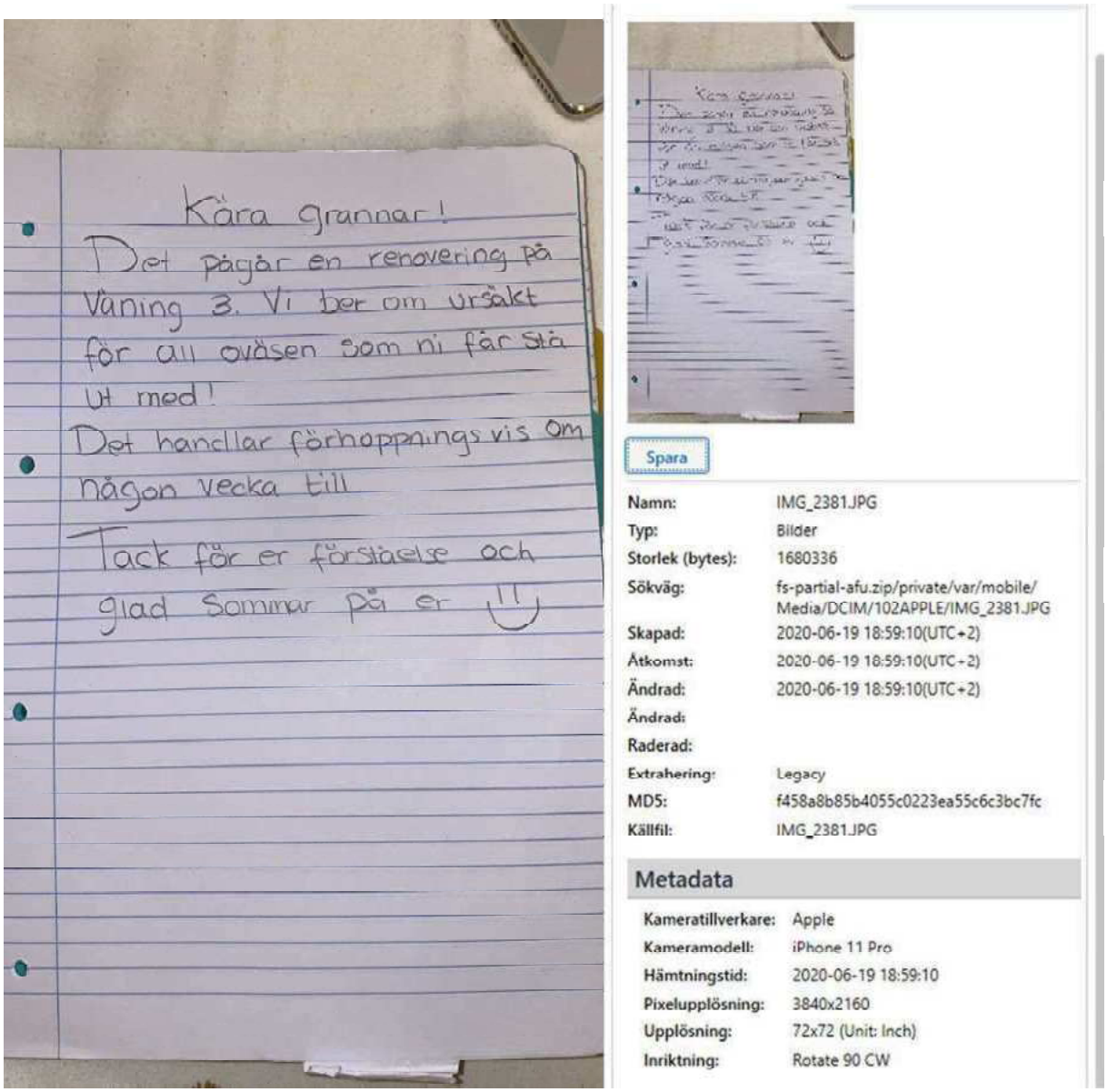

Ovan bilder är skärmklipp från UFED.

Ovan skärmklipp visar en handskriven lapp med information angående en renovering. Bilden skapades i telefonen 2020-06-19.

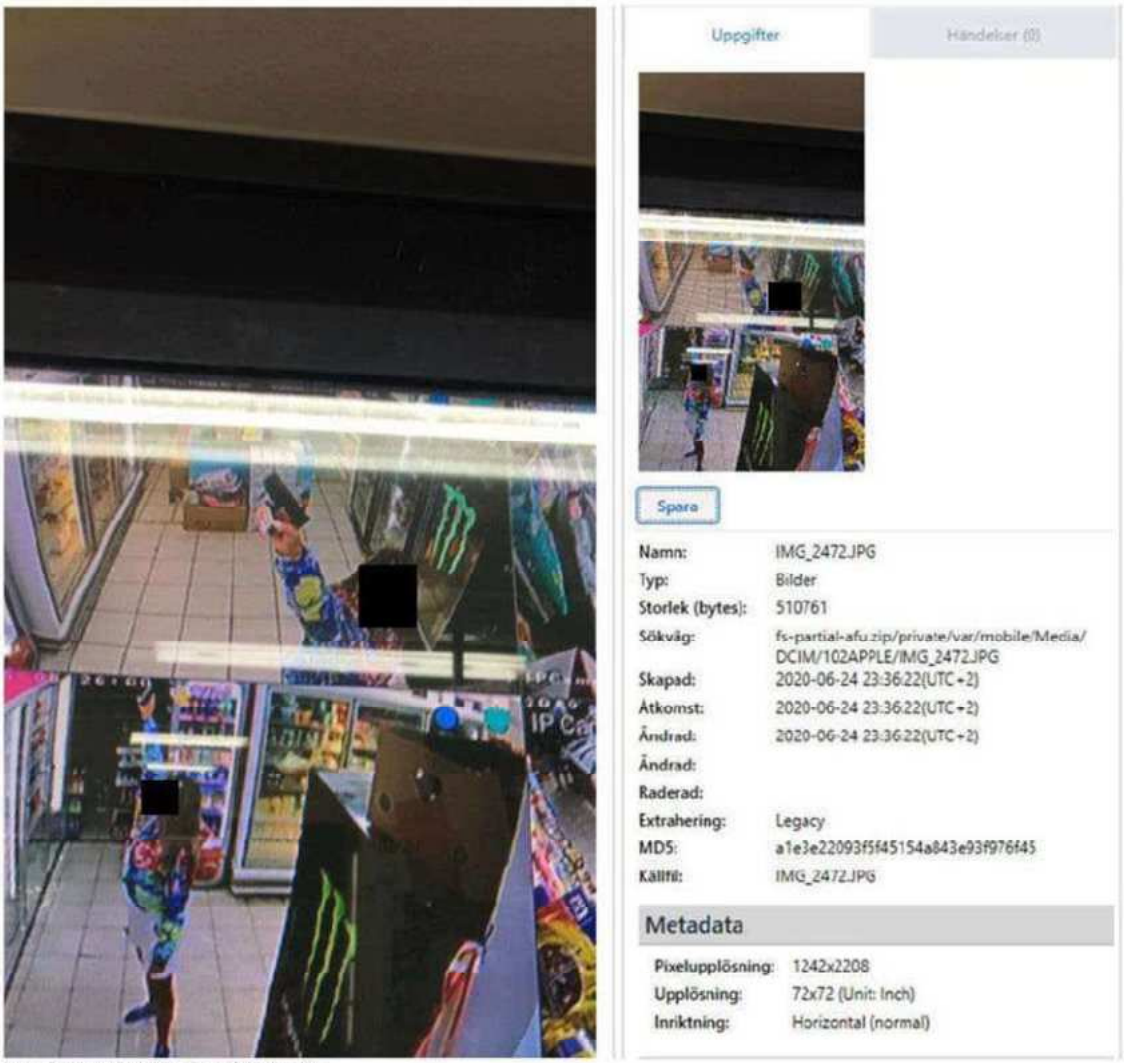

Ovan bilder är skärmklipp från UFED.

2020-06-24 skapades ovan visad bild i telefonen. Bilden ser ut att vara tagen på en annan skärm som i sin tur visar en bild på en kvinna som riktar ett vapenliknande föremål upp mot taket i en butik. Efter jämförelse med passbild är kvinnan på bilden välliknande Hiba Grubisic.

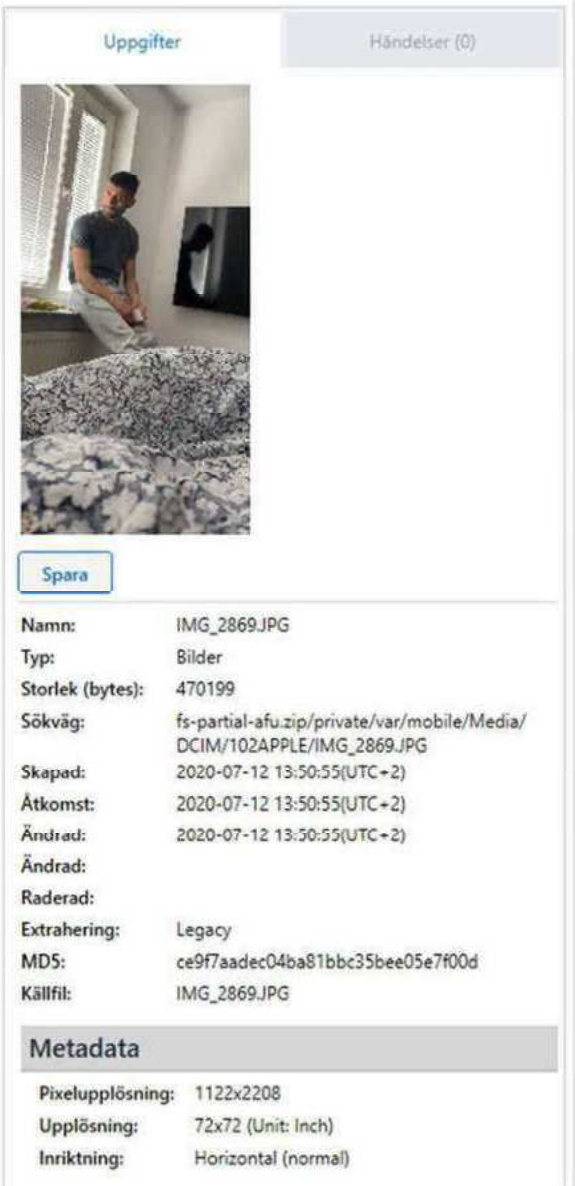

Ovan bilder är skärmklipp från UFED.

2020-07-12 skapades ovan visad bild i telefonen. Personen på bilden är mycket välliknande Nikola Grubisic, efter jämförelse med bilder i polisens system.

3.8.2 Video (3692 st) (0 st)

I en video skapad 2020-06-06 filmas en lägenhet som efter jämförelse med bilder från husrannsakan hemma hos Nikola Grubisic på Grönegatan 2A är välliknande lägenheten. Filmen visar att lägenheten renoveras.

Ovan bilder är skärmklipp från UFED.

2020-07-12 skapas en video som visar en person som efter jämförelse med bilder i polisens system är mycket välliknande Nikola Grubisic. Personen som filmar videon förefaller ligga eller sitta i en säng. Videon är filmad i en bostad, efter jämförelse med bilder från husrannsakan hemma hos Nikola Grubisic på Grönegatan 2A är bostaden i videon välliknande den lägenheten på Grönegatan 2A.

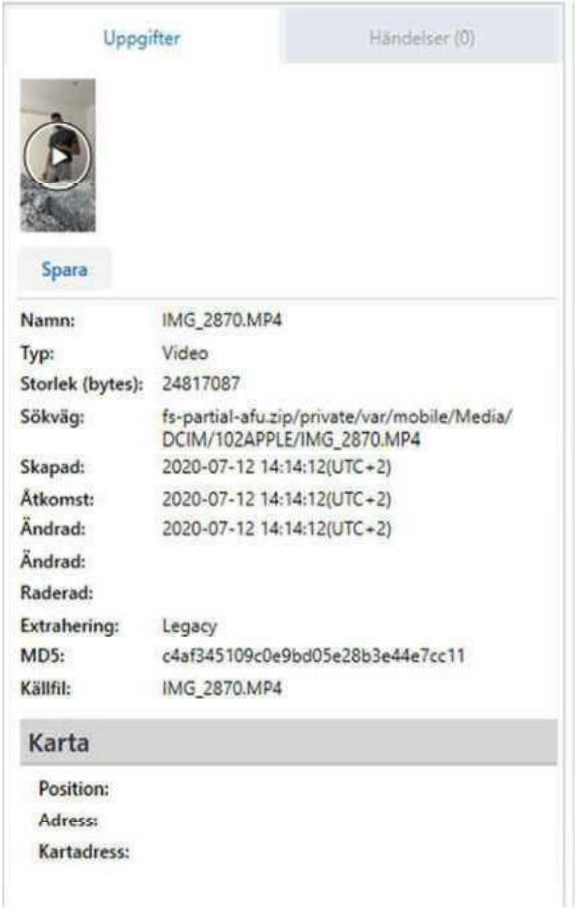

Ovan bilder är skärmklipp från UFED.

3.9 Anteckningar (46 st) (0 st)

Inga som vid granskningstillfället bedömdes vara av intresse för ärendet, vid granskning av samtliga anteckningar under tidsperioden 2020-06-01 och 2020-09-24.

3.10 Samtalslogg

Under tidsperioden 2020-09-14 och 2020-09-16 finns fem samtal registrerade i telefonens samtalslogg.

#		Parter	Tidstämpel	Längd	Status	Landskod
1		Från: [redacted]461@s.whatsapp.net [redacted]24 61 Till: [redacted]172@s.whatsapp.net h (ägare)	2020-09-16 16:19:27(UTC+2)	00:00:00	Ej besvarad	
2		Till: [redacted]892	2020-09-16 14:50:10(UTC+2)	00:01:34	Besvarad	se
3		Från: [redacted]461@s.whatsapp.net [redacted]24 61 Till: [redacted]172@s.whatsapp.net h (ägare)	2020-09-16 14:27:20(UTC+2)	00:00:00	Ej besvarad	
4		Från: [redacted]546 Samina Jobb Jobb	2020-09-16 11:47:45(UTC+2)	00:00:00	Missat	se
5		Från: 8:orgid:b91f2c2-a383-421f-9b6d-cc6f60a84a86 Ali Al-Sibahee	2020-09-14 12:18:56(UTC+2)	00:00:00	Ej besvarad	

Ovan bild är ett skärmklipp från UFED.

Ett av samtalen är besvarade. Det besvarade samtalet är ett utgående samtal till telefonnummer [redacted]9892. Samtalet varar i 1 minut och 34 sekunder. Telefonnumret [redacted]9892 kommer från operatören Colt Technology Services AB. Vid sökning på [redacted]9892 i polisens system gavs ingen träff.

» Samtalslogg Gå till

Tidstämpel:	2020-09-16 14:50:10(UTC+2)
Längd:	00:01:34
Orientering:	Outgoing
Status:	Besvarad
Landskod:	se
Nätverkskod:	
Nätverkets namn:	Unknown network (Sweden)
Enhetsbeskrivning:	
Källa:	
Konto:	
Videosamtal:	False
Extrahering:	Legacy
Källfil:	fs-partial-afu.zip/private/var/mobile/Library/CallHistoryDB/CallHistory.storedata-wal : 0x200D2E (Tabell: ZCALLRECORD; Storlek: 2134192 bytes)

Parter

Till: [redacted]9892

Ovan bild är ett skärmklipp från UFED.

3.12 Sökningar och webb (719 st) (179st)

3.12.1 Cookies (515 st) (0 st)

Inga som vid granskningstillfället bedömdes vara av intresse för ärendet under tidsperioden 2020-09-01 och 2020-09-24.

3.12.2 Sökta poster (74 st) (57st)

Under tidsperioden 2020-09-01 och 2020-09-24 finns två registrerade sökta poster. Båda posterna är adresser sökta i Apple Maps 2020-09-14. Den ena adressen är Stora Gråbrödersgatan, Lund och den andra är Fabriksgatan, 8, Lund.

#	Tidstämpel	Värde	Position	Kartadress	Källa
1	2020-09-14 09:59:24(UTC+2)		(55.704545, 13.191349)	Stora Gråbrödersgatan, Lund, Lund, 2...	Apple Maps
2	2020-09-14 09:57:55(UTC+2)	Salladsfabriken	(55.710351, 13.183646)	Fabriksgatan, 8, Lund, Lund, 222 35, S...	Apple Maps

Ovan bild är ett skärmklipp från UFED.

3.12.3 Webbhistorik (122 st) (121 st)

Ingen registrerad data under tidsperioden 2020-09-01 och 2020-09-24.

4. Sammanfattning

Utifrån ovanstående redogörelse förefaller det vara Hiba Grubisic som brukar telefonen under tidsperioden för analysen.

Det förefaller så att makarna Nikola Grubisic och Hiba Grubisic begärde skilsmässa under april månad 2020 för att kunna köpa en lägenhet på Grönegatan 2A, Furulund Kävlinge kommun. Paret verkar renovera lägenheten på nämnda adress under sommaren 2020.

4.2 Avslutande kommentarer

2020-07-11 skickar en person som förefaller vara Nikola Grubisic videos till den aktuella telefonen på när personen [redacted] Samtidigt som personen tar sönder sakerna hör man personen prata. Rösten är efter jämförelse med inspelningar som finns i polisens system välliknande Nikola Grubisics röst. Personen i filmerna har skor på sig som är välliknande de skor som bärs av en person på en bild som skickades från SkyECC-alias ARS4L0.

2020-06-09 och 2020-06-18 skickas filmer från telefonnummer +46 70 010 00 86. I filmerna visas en bil som är välliknande en bil som finns med på en bild som skickas från SkyECC-alias ARS4L0. I filmen som skickades 2020-06-09 syns föraren av bilen. Föraren är, efter jämförelse med passbilder, välliknande Nikola Grubisic. I filmen som skickades 2020-06-18 hör man personen som filmar videon, tillika föraren av bilen, prata. Rösten är efter jämförelse med inspelningar som finns i polisens system välliknande Nikola Grubisics röst.

2020-07-12 skapades en video i telefonen. I videon ser man ett lakan och en person som är välliknande Nikola Grubisic. Lägenheten som videon filmas i är välliknande lägenheten på

Grönegatan 2A. Lakanet som visas i videon är välliknande ett lakan som syns på en bild som är skickad av SkyECC-alias ARS4L0.

Se vidare jämförelse mellan innehållet i telefonen och innehållet från SkyECC-alias ARS4L0 i brukaranalysen gällande aliaset.

I mobiltelefonen är det inget, annat än det som angivits, som undertecknad finner vara av betydelse för ärendet vid färdigställandet av denna promemoria.

I tjänsten
Utredningsadministratör, Sofia Jung

Polisen

PM

HR AUDI RS3 HBZ098

Signerad av

Signerad datum

Enhet	Diarienr
Region Syd, Grova brott 5 Rgn Syd	5000-K1123172-20

Uppgiftslämnare	Datum	Tid
Jung, Sofia	2024-05-23	10:07

Beslag verkställt	Material för analys
Nej	Nej

Mottaget	Mottaget datum	Tid

Sätt på vilket uppgift lämnats

Upprättad av
Sofia Jung

Involverade personer	Personnummer/Orgnr	Roll
Grubisic, Nikola		Berörd person

Uppgiften avser
Sammanställning HR HBZ098 med Nikola

Uppgift

Med anledning av att det i Hiba Grubisics telefon, BG117266-1, finns en film och en bild där en person som förefaller vara Nikola kör vad som ser ut att vara en Audi RS3 har händelserapporter från 2020-01-01 fram till brottsdatumet 2020-09-14 granskats. Detta i syfte att se om Nikola kontrollerats av patrull i anslutning till en Audi som kan stämma överens med filmerna.

Nikola har kontrollerats totalt en gång i anslutning till en Audi RS3 med registreringsnummer HBZ098 under denna period.

Bilen ägdes då av Assia Lala, Amin Lalas mamma.

Händelserapporten 5601-20200414-0983 finns i sin helhet i FILIP.

Polisen

Protokoll BG27551-1
Mobiltelefonextraktion, delad

Signerat av

Signerat datum

Enhet	Diarienr
Region Syd, Grova brott 5 Rgn Syd	5000-K1123172-20

Originalhandlingens förvaringsplats	Datum	Tid
	2024-04-05	13:57

Involverade personer	Personnummer/Orgnr	Roll
Grubisic, Nikola		Berörd person

Involverad personal	Funktion
Erika Jakobsson	Uppgiftslämnare

Berättelse

Bilagt protokoll har delats från AM-78523-20 (K597057-20) till denna utredning AM-130175-20 (K1123172-20).

Polisen

Region Syd
Regionalt IT-brottscentrum
Utredningsgrupp 6
Malmö

Datum
2023-03-20

Diarienummer
5000-K597057-20
5613/22726-20

Protokoll mobil enhet 2023-5000-BG27551-1

Inledande uppgifter

Undersökningen begärd av
KÅ Karolina Lindekrantz, RIO
Syfte med undersökningen
Anmälan om mord.
Handläggare
IT-forensiker Filip Westerlund
Plats och tider för undersökningen
Region Syd, Regionalt IT-brottscentrum. Undersökningen påbörjades den 8 mars 2023.

Gods

Beslagsnummer	Beskrivning	Platsbeskrivning	Säkrat datum/tid
2023-5000-BG27551-1	Mobiltelefon (Iphone 12 mini)	Malmö Airport, i Nikola Grubisics högra hand i samband med gripande	2023-03-06

Mobil enhet

Fabrikat	Modell	Plats för dubbla SIM-kort
Apple	iPhone 12 mini	☒Ja (eSIM) ☐Nej
IMEI-nummer – Plats 1	**IMEI-nummer – Plats 2 (eSIM)**	**Datum/tid (Enhetens inställning)**
359508535129117	359508535010879	☐Auto ☒Manuell ☐Ej tillgängligt
Datum/tid	**Datum/tid, kommentar (om avvikande)**	**Inställd tidszon**
Klockan överensstämde med verklig tid		Malmö, Sverige

SIM-kort – Plats 1

Mobilnummer	Operatör	ICCID-nummer
Ej tillgängligt	Tele2/Comviq	89462048009145139235

SIM-kort – Plats 2 (eSIM)

Mobilnummer	Operatör	ICCID-nummer
Ej tillgängligt	Ej tillgängligt	Ej tillgängligt

Övrig information om undersökningen

Den mobila enheten har bevissäkrats.

Polisen

Protokoll BG27551-1
Mobiltelefonextr. (2), delad

Signerat av

Signerat datum

Enhet	Diarienr
Region Syd, Grova brott 5 Rgn Syd	5000-K1123172-20

Originalhandlingens förvaringsplats	Datum	Tid
	2024-04-05	13:58

Involverade personer	Personnummer/Orgnr	Roll
Grubisic, Nikola		Berörd person

Involverad personal	Funktion
Erika Jakobsson	Uppgiftslämnare

Berättelse

Bilagt protokoll har delats från AM-78523-20 (K597057-20) till denna utredning AM-130175-20 (K1123172-20).

Polisen

Region Syd
Regionalt IT-brottscentrum
Utredningsgrupp 6
Malmö

Datum
2023-08-16

Diarienummer
5000-K597057-20
5613/22726-20

Protokoll mobil enhet 2023-5000-BG27551-1

Inledande uppgifter

Undersökningen begärd av
KÅ Karolina Lindekrantz, RIO
Syfte med undersökningen
Anmälan om mord.
Handläggare
IT-forensiker Filip Westerlund
Plats och tider för undersökningen
Region Syd, Regionalt IT-brottscentrum. Undersökningen påbörjades den 8 mars 2023.

Gods

Beslagsnummer	Beskrivning	Platsbeskrivning	Säkrat datum/tid
2023-5000-BG27551-1	Mobiltelefon (Iphone 12 mini)	Malmö Airport, i Nikola Grubisics högra hand i samband med gripande	2023-03-06

Mobil enhet

Fabrikat	Modell	Plats för dubbla SIM-kort
Apple	iPhone 12 Mini	☒Ja (eSIM) ☐Nej
IMEI-nummer – Plats 1	**IMEI-nummer – eSIM**	**Datum/tid (Enhetens inställning)**
359508535129117	359508535010879	☐Auto ☒Manuell ☐Ej tillgängligt
Datum/tid	**Datum/tid, kommentar (om avvikande)**	**Inställd tidszon**
Klockan överensstämde med verklig tid		

SIM-kort – Plats 1

Mobilnummer	Operatör	ICCID-nummer
46722773109	Tele2/Comviq	89462048009145139235

SIM-kort – Plats 2

Mobilnummer	Operatör	ICCID-nummer
Ej tillgängligt	Ej tillgängligt	Ej tillgängligt

Övrig information om undersökningen

Den mobila enheten har bevissäkrats.

Vid extraktion av data anträffades spår av tidigare ICCID och/eller telefonnummer:
8996103670028874938 (MIC2)
89387052209305452160 (m:tel)
96171575302
38766214079

Polisen

Granskning av BG27551-1 delad från annat ärende

Signerat av

Signerat datum

Enhet	Diarienr
Region Syd, Grova brott 5 Rgn Syd	5000-K1123172-20

Originalhandlingens förvaringsplats	Datum	Tid
	2024-04-05	13:47

Involverade personer	Personnummer/Orgnr	Roll
Grubisic, Nikola		Berörd person

Involverad personal	Funktion
Erika Jakobsson	Uppgiftslämnare

Berättelse

Bilagt granskningsprotokoll har delats från AM-78523-20 (K597057-20) till denna utredning AM-130175-20 (K1123172-20).

Polisen

Analysrapport

5000-K597057-20
2023-5000-BG 27551-1
Nikola Grubisic

Polisregion Syd, PONV

Upprättad av	Titel	Datum	Diarienummer	Beslagsnummer
A.Johansson	Analytiker	2023-03-14	5000-K597057-20	2023-5000-BG27551-1

Innehåll

Inledande uppgifter 4
Anledning till undersökningen 4
Beskrivning av material 4
Telefon- och simkortsuppgifter 4
Iakttagelser och undersökningar 6
Användarkonton i telefonen 6
Kontakter av intresse 6
Samtalslista 6
Meddelande/Chatt 6
Signal 7
06 - HBG_deluxeee 7
19 - Ahmed 7
25 - Selfmade 8
26 - Kapten 8
27 - Gb Gb 9
37 - Nik_CZ 9
38 - Merko 10
Viber 11
Andeeee 11
Jughepasos 11
Tata_1 12
WhatsApp 16
Fai 16

Fattee A/Fatima Lala 36
Foffo 39
Foto Tryck 40
Glen 40
Mam/Mamma Katarina Stojadinovic 41
Merko Nyaste – Merdin Sehovic 44
Sbrad 45
Sammanfattande slutsatser 47

Inledande uppgifter

Anledning till undersökningen

Mord på Younes Haifi på Ragnvallagatan i Helsingborg den 20 maj 2020.

Syfte med rapporten är att hitta information i telefonen som kan relateras till händelsen 2020 och de personer som är misstänkta samt annat som kan ha värde i utredningen.

Mobiltelefonen är beslagtagen från Nikola Grubisic.

Mobiltelefonen har inte gått att undersöka. Den har filmats av samt information från Snap, Wickr och Whatsapp har kunnat erhållas.

Beskrivning av material

Telefon- och simkortsuppgifter

Telefonmodell:	***iPhone 12 mini***
Apple-ID:	***Nihili93@icloud.com***
Tidigare Apple-ID:	
IMEI 1:	***359508535129117***
IMEI 2:	***359508535010879***
Telefonnamn:	***Nikola G***
Telefonnummer som senast satt i telefonen:	***46700709651***
Telefonnummer som tidigare har suttit i telefonen:	
Telefonnummer som tidigare har suttit i telefonen:	
ICCID som senast satt i telefonen:	***89462048009145139235/Tele 2***

Upprättad av	Titel	Datum	Diarienummer	Beslagsnummer
A.Johansson	Analytiker	2023-03-14	5000-K597057-20	2023-5000-BG27551-1

ICCID som tidigare har suttit i telefonen:

ICCID som tidigare har suttit i telefonen:

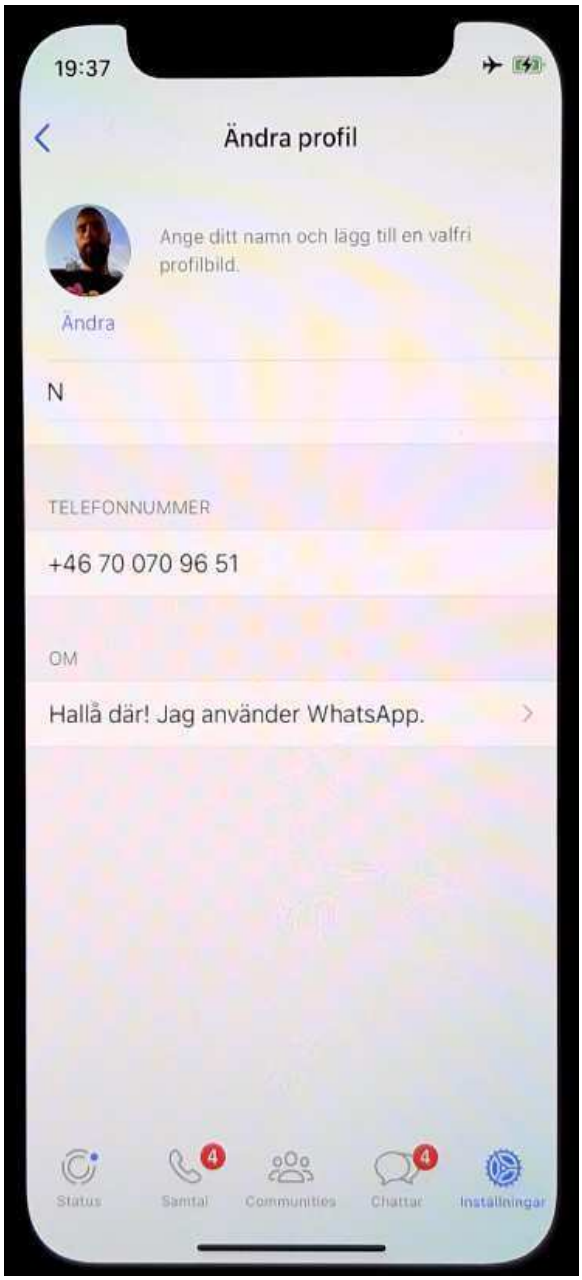

lakttagelser och undersökningar

Användarkonton i telefonen

Applikation	Användar-ID (Facebook-ID,Snapchat-användarnamn)	Visningsnamn, samt övriga uppgifter	Bild
Whatsapp:		N	
TikTok:	@lille0020		

Kontakter av intresse

Namn (Visningsnamn, Smeknamn)	Användar-ID (Facebook-ID,Snapchat-användarnamn)	Applikation (Kontaktbok, WhatsApp)
Bez	46720286479	Kontaktbok
Fatee A	46738566966	Kontaktbok
Merko Nyaste	46765598001	Kontaktbok

Samtalslista

Det finns samtalslista endast från 5-6 mars 2023.

Meddelande/Chatt

Det finns meddelanden som är avfilmade.

Signal

06 - HBG_deluxeee

Moe Feno/Mohammad Abu Hawash skulle åka iväg nästa måndag.

19 - Ahmed

Amin, Karim och Sami Lala nämns.

25 - Selfmade

”Jag har Glock”

26 - Kapten

Kontakt med Khaled ”Kapten” Azzam.

27 - Gb Gb

Kontakt med Yazan Hammadeh.

37 - Nik_CZ

Nik CZ finns med som kontakt.

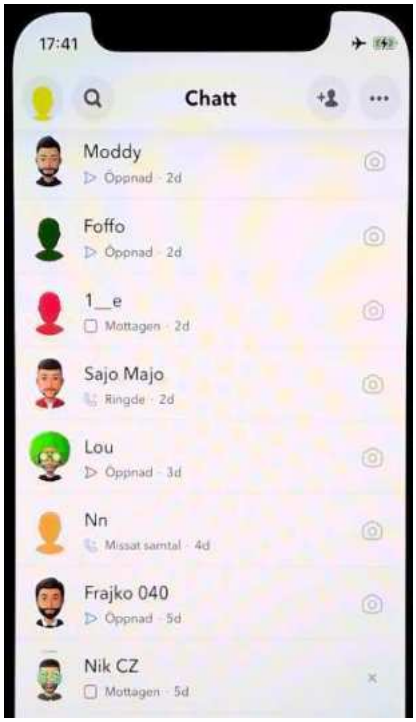

38 - Merko

Kontakt med Merdin ”Merko” Sehovic.

Viber

Andeeee

Djorde Grubisic i kontaktlista.

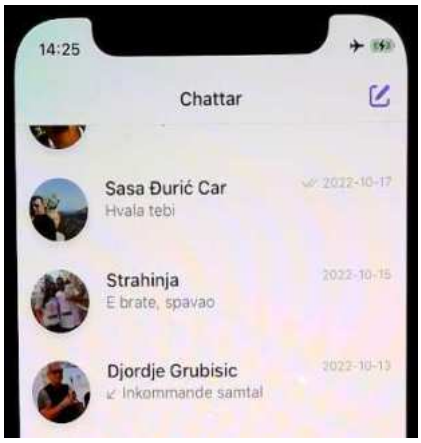

Jughepasos

I konversationen finns pass på Nikola Grubisic.

Tata_1

Det finns vapenbilder i konversationen.

Uttrycket chikago.

Liknande uttryck finns i Canadaairways/Nikola Grubisic encrokonversation.

Datum	Tid	Riktnin	Källa	Rubrik	Logg	OP Name
2020-04-08	01:06:03	IN	FU_ENCRO_biigshot	ENCRO-CHATT	Bror om de ngn som kan få grejer o funka de du ta tag i det få något hända annars jag kommer göra en chikago o gå riska bror för de vinna wller försvinna ska man hålla sig undan o låta dem växa mer än va dem gjort	canadaairways

Upprättad av	Titel	Datum	Diarienummer	Beslagsnummer
A.Johansson	Analytiker	2023-03-14	5000-K597057-20	2023-5000-BG27551-1

Nikola Grubisic skickade bild på sitt körkort.

Nikola Grubisic nämns.

Upprättad av	Titel	Datum	Diarienummer	Beslagsnummer
A.Johansson	Analytiker	2023-03-14	5000-K597057-20	2023-5000-BG27551-1

WhatsApp

Fai

Nikola Grubisic har skickat bilder på tidningsartikel i HD (Helsingborgs Dagblad) den 22 maj 2022.

```
[2022-05-22 15:51:19] N:  <bifogat: 00000338-PHOTO-2022-05-22-15-51-19.jpg>
[2022-05-22 15:51:20] N:  <bifogat: 00000339-PHOTO-2022-05-22-15-51-19.jpg>
[2022-05-22 15:51:20] N:  <bifogat: 00000340-PHOTO-2022-05-22-15-51-20.jpg>
[2022-05-22 15:51:21] N:  <bifogat: 00000341-PHOTO-2022-05-22-15-51-20.jpg>
[2022-05-22 15:51:21] N:  <bifogat: 00000342-PHOTO-2022-05-22-15-51-21.jpg>
[2022-05-22 15:51:22] N:  <bifogat: 00000343-PHOTO-2022-05-22-15-51-21.jpg>
[2022-05-22 15:51:22] N:  <bifogat: 00000344-PHOTO-2022-05-22-15-51-22.jpg>
[2022-05-22 15:51:23] N:  <bifogat: 00000345-PHOTO-2022-05-22-15-51-22.jpg>
[2022-05-22 15:51:24] N:  <bifogat: 00000346-PHOTO-2022-05-22-15-51-23.jpg>
[2022-05-22 15:51:24] N:  <bifogat: 00000347-PHOTO-2022-05-22-15-51-23.jpg>
[2022-05-22 15:51:25] N:  <bifogat: 00000348-PHOTO-2022-05-22-15-51-24.jpg>
[2022-05-22 15:51:25] N:  <bifogat: 00000349-PHOTO-2022-05-22-15-51-24.jpg>
[2022-05-22 15:51:26] N:  <bifogat: 00000350-PHOTO-2022-05-22-15-51-25.jpg>
[2022-05-22 15:51:26] N:  <bifogat: 00000351-PHOTO-2022-05-22-15-51-26.jpg>
[2022-05-22 15:51:27] N:  <bifogat: 00000352-PHOTO-2022-05-22-15-51-26.jpg>
[2022-05-22 15:51:27] N:  <bifogat: 00000353-PHOTO-2022-05-22-15-51-27.jpg>
[2022-05-22 15:51:28] N:  <bifogat: 00000354-PHOTO-2022-05-22-15-51-27.jpg>
[2022-05-22 15:51:28] N:  <bifogat: 00000355-PHOTO-2022-05-22-15-51-28.jpg>
```

Upprättad av	*Titel*	*Datum*	*Diarienummer*	*Beslagsnummer*
A.Johansson	Analytiker	2023-03-14	5000-K597057-20	2023-5000-BG27551-1

Foton - 00000338-PHOTO-2022-05-22-15-51-19.jpg

Visa alla foton Lägg till i

12:43 4G

hd.se – Privat

Granskning: Brödernas kriminella nätverk

HD avslöjar: Hemlig operation mot Adolfsbergsgänget sedan 2020

22 maj 2022 06:30

Adolfsbergsgänget har dominerat Helsingborgs undre värld i flera år. HD kan nu avslöja att myndigheter redan 2020 inledde en stor operation med målet att knäcka nätverket. Nu, våren 2022 börjar resultaten bli tydliga. Gängmedlemmar har åtalats för mordförsök, sprängdåd, stora narkotikapartier – och för bomben mot Helsingborgs polishus.

Ulf Kristiansson, Marcus Svensson, Sofia Nilsson och Joakim Andersson Lee

Text

Upprättad av	Titel	Datum	Diarienummer	Beslagsnummer
A.Johansson	Analytiker	2023-03-14	5000-K597057-20	2023-5000-BG27551-1

Foton - 00000339-PHOTO-2022-05-22-15-51-19.jpg

Visa alla foton Lägg till i

12:43 4G

hd.se – Privat

I mitten av 2020 bedömer myndigheter att Adolfsbergsgänget blivit ett så stort problem i Helsingborg att man tar till ett av de kraftigaste medel man har för att komma åt nätverket. Det nationella operativa rådet bestämmer att en särskild satsning ska genomföras.

Polisen kopplar in sina så kallade aktionsgrupper. De arbetar bara mot den grövsta organiserade brottsligheten i landet. Dessutom involveras Åklagarmyndighetens riksenhet mot internationell och organiserad brottslighet.

Insatsen har hållits hemlig tills nu, när HD kan avslöja den.

I går berättade HD om hur Adolfsbergsgänget växt fram som det dominerande kriminella nätverket i Helsingborg.

Det har letts av två bröder, som vi kallar Yacine och Mehdi. Vi har försökt få till en intervju med dem, men det har inte gått eftersom de just nu sitter häktade och inte får kommunicera fritt med omvärlden.

Upprättad av	Titel	Datum	Diarienummer	Beslagsnummer
A.Johansson	Analytiker	2023-03-14	5000-K597057-20	2023-5000-BG27551-1

Foton - 00000340-PHOTO-2022-05-22-15-51-20.jpg

Visa alla foton Lägg till i

12:43 4G

hd.se – Privat

Den inre kretsen av Adolfsbergsgänget består av färre än tio personer. Men räknar man hela nätverket och de allierade langningsnätverken runt om i stan är polisens uppskattning att det kan handla om totalt uppemot 100 personer som är involverade på olika sätt.

Banden till andra kriminella organisationer är många. De går bland annat till kriminella grupperingar i Stockholm, Malmö och Landskrona.

3 / 5

Upprättad av	Titel	Datum	Diarienummer	Beslagsnummer
A.Johansson	Analytiker	2023-03-14	5000-K597057-20	2023-5000-BG27551-1

Foton - 00000341-PHOTO-2022-05-22-15-51-20.jpg

Visa alla foton Lägg till i

12:43 4G

hd.se – Privat

I en polisrapport beskrivs gänget så här:

”Aktuellt kriminellt nätverk utgörs, förutom de ledande personerna (Mehdi) och (Yacine), av en inre krets personer som har vuxit upp tillsammans på framför allt Adolfsberg i Helsingborg. Mehdi har ett brett kontaktnät och har blivit kontrollerad med grovt kriminella ett flertal gånger de senaste åren. Personer i den inre kretsen är mycket lojala mot varandra. Uppfattningen är att det råder en utbredd och djup tystnadskultur i nätverket och detta bara bryts om det är förankrat och gynnar nätverkets intressen.”

När myndigheternas stora insats inleds avtjänar Yacine redan ett fyraårigt fängelsestraff för en bomb som han varit med och placerat ut på Östergatan i Landskrona i december 2018. Polisens uppfattning är att gänget nu leds av Mehdi.

Rivstart på specialoperationen

Juli 2020: Avhopparens erbjudande till polisen

Upprättad av	***Titel***	***Datum***	***Diarienummer***	***Beslagsnummer***
A.Johansson	Analytiker	2023-03-14	5000-K597057-20	2023-5000-BG27551-1

Foton - 00000342-PHOTO-2022-05-22-15-51-21.jpg

Visa alla foton Lägg till i

12:43 4G

hd.se – Privat

Början till Adolfsbergsgänget stora bekymmer, en av deras egna började prata med polisen.
Bild: Polisen

I juli 2020 får en polisman ett sms från ett alldeles särskilt vittne. En avhoppare, som tidigare varit lierad med bröderna.

Annons

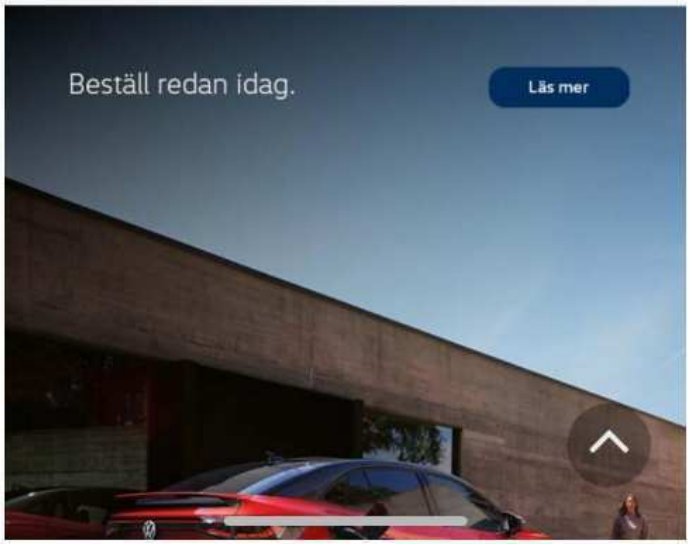

Upprättad av	Titel	Datum	Diarienummer	Beslagsnummer
A.Johansson	Analytiker	2023-03-14	5000-K597057-20	2023-5000-BG27551-1

Foton - 00000343-PHOTO-2022-05-22-15-51-21.jpg

Visa alla foton Lägg till i

12:43 4G

hd.se – Privat

Om våra annonser

Avhopparen berättar i förhör hur han varit vän med Yacine i flera år. Och beskriver honom som gängledare.

Själv tonar avhopparen ner sin roll i den kriminella världen:

”Jag var bara så vanlig kille. Jag gjorde väl mitt också, men allt knark och sånt det kommer från han.”, säger han i förhör.

Avhopparen som ska bli polisens huvudvittne sköts själv i huvudet 2018 i samband med att en annan man mördades på Närlunda. Ett dåd där han tros ha agerat lockfågel och sedan blivit skjuten av misstag.

Polisen misstänker Adolfbergsgänget för mordet och mordförsöket, men brotten har förblivit ouppklarade.

När avhopparen sms:ar med polisen två år senare har han redan kontakt med polisens personskyddsgrupp. Han undrar om polisen är intresserad av uppgifter om ett annat allvarligt brott.

Upprättad av	Titel	Datum	Diarienummer	Beslagsnummer
A.Johansson	Analytiker	2023-03-14	5000-K597057-20	2023-5000-BG27551-1

Foton - 00000344-PHOTO-2022-05-22-15-51-22.jpg

Visa alla foton Lägg till i

12:43 4G

hd.se – Privat

I förhör avslöjar sedan mannen hur han varit med och bevittnat hur Yacine sköt en man vid Furutorpsplatsen 2017. Offret överlevde och brottet rubricerades som mordförsök. Avhopparen blev ett centralt vittne för polisen och i förhör berättar han också hur det var att umgås med gängledaren.

Platsen där mordförsöket genomfördes och offrets blodiga skor.
Bild: Polisen

Han beskriver hur Yacine växlar mellan att vara trevlig och aggressiv. Det är svårt att säga nej till honom.

"När han verkligen vill att man ska umgås med han om man egentligen inte pallar då kommer han och letar upp dig. Och då blir han sur. Är vi ovänner? Vet du vad jag kan göra med dig?"

Upprättad av	***Titel***	***Datum***	***Diarienummer***	***Beslagsnummer***
A.Johansson	Analytiker	2023-03-14	5000-K597057-20	2023-5000-BG27551-1

Foton - 00000345-PHOTO-2022-05-22-15-51-22.jpg

Visa alla foton Lägg till i

12:43 4G

hd.se – Privat

”Vad menar han då?”, frågar förhörsledaren.

”Ja det är väl att han ska skada dig, om det är döda eller bara skada jag vet inte.”, blir svaret.

Annons

Upprättad av	Titel	Datum	Diarienummer	Beslagsnummer
A.Johansson	Analytiker	2023-03-14	5000-K597057-20	2023-5000-BG27551-1

Foton - 00000346-PHOTO-2022-05-22-15-51-23.jpg

Visa alla foton Lägg till i

Polisen lyckas hitta stödbevisning till avhopparens berättelse om mordförsöket.

Yacine som redan avtjänar straff för bomben i Landskrona döms till ytterligare tio års fängelse. Snart ska avhopparen lämna uppgifter om ett annat brott. Bomben mot Helsingborgs polishus.

Läckande telefoner

När Yacine döms för mordförsöket vid Furutorpsplatsen har nästa bakslag redan drabbat Adolfsbergsgänget. Men det är inget de märkt av än.

Gänget har som mängder av andra kriminella litat på krypterade chattjänster, som Encrochat, för att kommunicera med varandra och andra nätverk.

Upprättad av	Titel	Datum	Diarienummer	Beslagsnummer
A.Johansson	Analytiker	2023-03-14	5000-K597057-20	2023-5000-BG27551-1

Foton - 00000347-PHOTO-2022-05-22-15-51-23.jpg

Visa alla foton Lägg till i

12:44 4G

hd.se – Privat

chattjänster, som Encrochat, för att kommunicera med varandra och andra nätverk.

Men våren 2020 har fransk polis i största hemlighet lyckas knäcka just Encrochat. Under ett fönster på några månader följer de konversationer mellan kriminella i hela Europa. Svensk polis finns bland de första som informeras om genombrottet och får vara med och ”lyssna” i realtid. De mest akuta ärendena prioriteras. Det handlar bland annat om pågående mordplaner runt om i landet.

Sen går arbetet in i en ny fas. Nu handlar det om att gå igenom chattarna, lägga pussel och hitta bevis för andra brott under våren 2020.

Turen kommer till Adolfsbergsgänget.

Ett av Encrospåren leder till att fyra personer i nätverket kommer att dömas i en bombhärva. Bakgrunden är borttappade langningstelefoner, med uppgifter om 600 knarkkunder. Polisen tar telefonerna i beslag när de februari 2020 stoppar en bil med tre män i. De fär skulden.

Upprättad av	Titel	Datum	Diarienummer	Beslagsnummer
A.Johansson	Analytiker	2023-03-14	5000-K597057-20	2023-5000-BG27551-1

Foton - 00000348-PHOTO-2022-05-22-15-51-24.jpg

Visa alla foton Lägg till i

12:44 4G

hd.se – Privat

En och en halv månad senare kastas en bomb in på en av männens restaurang. Den exploderar inte.

Tio dagar senare exploderar en kraftig sprängladdning utanför mannens mammas bostad i Ängelholm.

Två borttappade knarktelefoner i Helsingborg ledde till att en trappuppgång i Ängelholm sprängdes sönder.
Bild: Polisen, TT

Annons

Upprättad av	Titel	Datum	Diarienummer	Beslagsnummer
A.Johansson	Analytiker	2023-03-14	5000-K597057-20	2023-5000-BG27551-1

Foton - 00000349-PHOTO-2022-05-22-15-51-24.jpg

Visa alla foton Lägg till i

12:44 4G

hd.se – Privat

De vanliga bevisen, vittnesmål och tekniska spår, är få.

Men när polisen får del av Adolfsbergsgängets Encrochattar förändras läget i utredningen helt.

Där finns meddelanden som visar hur sprängattentaten planerats. Och en av dem som under våren 2022 döms för delaktighet i dåden är Yacines och Mehdis yngsta bror, som dittills inte haft någon synlig roll i gänget. Straffet blir tre år och nio månaders fängelse.

Krypterade chattar avslöjar också en annan gängmedlems hantering av partier med kokain och cannabis. Något som leder till ett fängelsestraff på sju år och sex månader.

Åtalen avlöser varandra

Gamla chattmeddelanden ställer till ännu större problem för gänget.

Våren 2021 griper polisen Mehdi och yngsta brodern för att ha misshandlat en kvinna i centrala Helsingborg.

Foton - 00000350-PHOTO-2022-05-22-15-51-25.jpg

Visa alla foton Lägg till i

12:44 4G

hd.se – Privat

Det leder till en husrannsakan i Mehdis villa. Där hittar polisen mängder av spår efter ett lyxliv som inte går ihop med hans redovisade inkomster.

Han har levt flott med lyxbilar, exklusiva utlandsresor och mängder av dyra märkeskläder.

Pengarna kan bara komma från kriminella affärer anser polis och åklagare. En förundersökning om grovt penningtvättsbrott inleds.

Bilder på narkotika som hittats i mobiltelefoner blev bevis i utredningen mot Mehdi.
Bild: Polisen

Men polisen får nu också information om att två användarnamn på Encrochat som kan knytas till Mehdi har dykt upp i en utredning i Stockholm.

Upprättad av	Titel	Datum	Diarienummer	Beslagsnummer
A.Johansson	Analytiker	2023-03-14	5000-K597057-20	2023-5000-BG27551-1

Foton - 00000351-PHOTO-2022-05-22-15-51-26.jpg

Visa alla foton Lägg till i

12:44 4G

hd.se – Privat

Chattarna handlar om stora narkotikaaffärer, två partier på sammanlagt över 100 kilo cannabis.

Penningtvättsutredningen blir till en utredning om grovt narkotikabrott. I början av detta året väcker åklagaren åtal.

Det är under de första månaderna 2022 som resultatet av polisens hemliga operation mot Adolfsbergsgänget blir tydlig.

Annons

Upprättad av	Titel	Datum	Diarienummer	Beslagsnummer
A.Johansson	Analytiker	2023-03-14	5000-K597057-20	2023-5000-BG27551-1

Foton - 00000352-PHOTO-2022-05-22-15-51-26.jpg

Visa alla foton Lägg till i

12:44 4G

hd.se – Privat

Samtidigt som rättegången mot Mehdi pågår sal 8 i Helsingborgs tingsrätt hålls en rättegång mot andra gängmedlemmar några salar bort i tingsrätten.

Den sjätte maj döms Mehdi, mot sitt nekande, till sex år och åtta månaders fängelse i narkotikamålet. Samma dag inleds rättegången om sprängningen av Helsingborgs polishus entré.

Bland de tre som står åtalade finns Yacine. Åtalet bygger i stora delar på en berättelse av samma avhoppare vars vittnesmål fällde Yacine för mordförsöket på Furutorpsplatsen.

En av de största insatserna i landet

Sommaren 2021 har polisen i största hemlighet möten med avhopparen på hemlig ort. Han lever med skyddad identitet efter att ha lämnat Adolfbergsgänget och vittnat mot gängledaren.

Efter att själv ha blivit avskriven i utredningen börjar avhopparen berätta om hur han var med Yacine under kvällen innan bomben detonerade vid polishuset.

Upprättad av	Titel	Datum	Diarienummer	Beslagsnummer
A.Johansson	Analytiker	2023-03-14	5000-K597057-20	2023-5000-BG27551-1

Foton - 00000353-PHOTO-2022-05-22-15-51-27.jpg

Visa alla foton Lägg till i

12:44 4G

hd.se – Privat

bakom. Det handlar mordet på en man på Ragnvalla i maj 2020. Han blev 22 år gammal.

Mannens äldsta bror mördades 2018 och mellanbrodern sköts i huvudet samma år. Även i de fallen har polisen riktat misstankarna mot Adolfsbergsgänget.

Annons

ANNONS | ÖRESUNDSKRAFT

Koldioxidinfångning – så funkar det.

EXTERN LÄNK Vi gör vår fjärrvärme fri från CO_2-utsläpp på Filbornaverket.

Om våra annonser

Uppgifter ur en offentlig förundersökning kring andra brott avslöjar att polisen har material från Encrochat i utredningen om Ragnvallamordet.

Foton - 00000354-PHOTO-2022-05-22-15-51-27.jpg

Visa alla foton Lägg till i

12:44 4G

hd.se – Privat

Han berättar också om en motivbild till sprängdådet.

En månad innan bomben stoppades en man som står Yacine och Mehdi nära för fortkörning i Hälsovägen. Mannen blev hotfull och situationen eskalerade ytterligare när polisen tog mannens körkort och sedan grep honom. Då kom orden: ”Jag ska spränga polishuset”.

Polisens specialoperation mot Adolfsbergsnätverket har än så länge resulterat i en rad åtal och domar. Utan att nämna att det handlar om just Adolfsbergsgänget beskrivs insatsen i rapporten "Myndigheter i samverkan mot den organiserade brottsligheten" som en av de största i landet under 2021.

Men den är inte avslutad.

HD kan berätta att polisen har stora förhoppningar om att lösa ett mord som Adolfsbergsgänget misstänks ligga bakom. Det handlar mordet på en man på Ragnvalla i maj 2020. Han blev 22 år gammal.

Mannens äldsta bror mördades 2018 och mellanbrodern sköts i huvudet samma år

Upprättad av	Titel	Datum	Diarienummer	Beslagsnummer
A.Johansson	Analytiker	2023-03-14	5000-K597057-20	2023-5000-BG27551-1

Foton - 00000355-PHOTO-2022-05-22-15-51-28.jpg

Visa alla foton Lägg till i

12:44 4G

hd.se – Privat

material från Encrochat i utredningen om Ragnvallamordet.

|| *Fotnot*: Yacine och Mehdi har genomgående förnekat de brott som de dömts och åtalats för. Båda sitter just nu häktade med restriktioner, vilket innebär att de inte har möjlighet att kommunicera fritt med omvärlden. HD har ställt frågan om de vill medverka på en intervju till deras advokater. Men advokaterna kan i nuläget inte förmedla den frågan. Advokaterna har inte heller kunnat redogöra för hur bröderna ser på polisens bild av dem som gängledare.

Granskning: Brödernas kriminella nätverk >

Helsingborg >

Dela artikeln

Nästa artikel under annonsen

ANNONS [redacted]

Upprättad av	Titel	Datum	Diarienummer	Beslagsnummer
A.Johansson	Analytiker	2023-03-14	5000-K597057-20	2023-5000-BG27551-1

Foto från HD (Helsingborgs Dagblad) om polishussprängningen i Helsingborg.

Gällande polishussprängningen blev Sami Lala och Sleiman El Ayoubi dömda.

Fattee A/Fatima Lala

Nikola Grubisic hade kontakt med Fatima Lala.

```
[2022-08-11 21:17:13] N: Hej Fatima hur mår ni har du pratat något med amin hur är de med han
[2022-08-11 21:49:15] Fatee A: Hej nikola , Jodå de okej. Hoppas du mår bra!
Pratade med hobom förra veckan
[2022-08-11 21:49:42] Fatee A: Han mår väl okej.. börjar bli fett frustrerad nu men ja vi får hoppas på det bästa bara
```

```
[2022-10-11 21:36:49] N: Men vi får hoppas på de bästa vi får säkert fler svar imorogon dem har tagit bort restriktionerna så de borde inte vara något
[2022-10-11 21:38:36] Fatee A: mhm fan asså hoppas hoppas nu inget annat dyker upp walla.. ajaa vi får väl ba sitta still i båten som amin alltid brukade säga haha
[2022-10-11 21:59:48] N: Haha exakt så han brukar säga walla
```

Förstorad text:

N: Men vi får hoppas på de bästa vi får säkert fler svar imorogon dem har tagit bort restriktionerna så de borde inte vara något

Fatee A: mhm fan asså hoppas hoppas nu inget annat dyker upp walla.. ajaa vi får väl ba sitta still i båten som amin alltid brukade säga haha

N: Haha exakt så han brukar säga walla

```
[2022-10-12 17:56:30] Fatee A: Fattar du.. asså är så arg på amin.. allt detta är hans fel ..
[2022-10-12 17:56:37] N: Äckliga horunhar killen har fått fängelse kan dem låta dig vara
[2022-10-12 17:56:37] Fatee A: Så irriterande
```

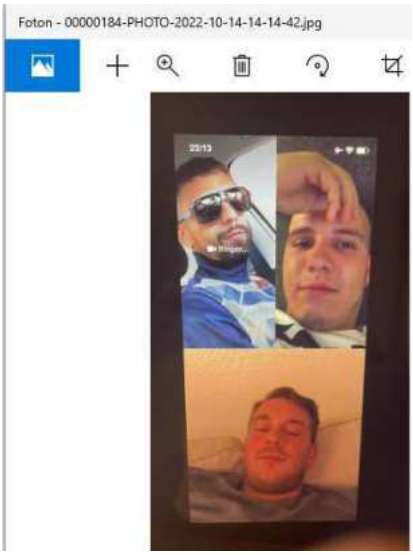

Skickat från Nikola Grubisic till Fattee A/Fatima Lala.

Upprättad av	Titel	Datum	Diarienummer	Beslagsnummer
A.Johansson	Analytiker	2023-03-14	5000-K597057-20	2023-5000-BG27551-1

```
[2022-11-01 09:16:50] Fatee A: Hej nikola, ska träffa amin nu snart, ska jag hälsa honom ngt?
[2022-11-01 09:36:03] N: Hej hälsa han att jag saknar han och älskar honom..♡
[2022-11-01 10:53:18] Fatee A: Han hälsar tbx mycket! ♡
```

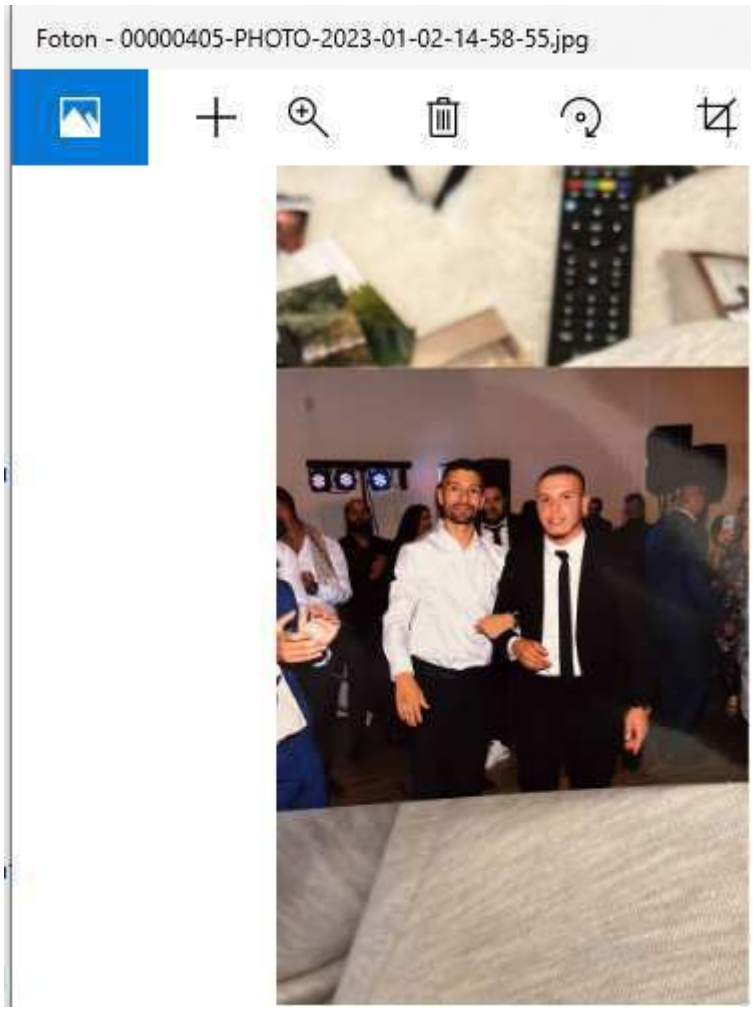

Skickat från Fattee A/Fatima Lala till Nikola Grubisic.

Amin=Amko

```
[2023-01-09 14:07:53] N: Hej Fatima läget hur mår ni
[2023-01-09 14:11:35] Fatee A: Hej nikola! De bra tack själv då?
[2023-01-09 14:12:21] N: Skönt och höra de bra här också har du fått prata något med Amko vet du något nytt
[2023-01-09 14:16:29] Fatee A: Fixk prata en kvart med honom förra veckan , ingenting nytt
[2023-01-09 14:16:42] Fatee A: Ff isolering …
[2023-01-09 14:17:39] N: Min vän satt nyligen på mig isol också han hade pratat med Amin men vet inte mer än så min väns bror berätta att dem hade pratat bara
[2023-01-09 14:18:10] N: Inshallah så är dem klara snabbt med den utredning om placering så han slipper sitta där allt är bättre än isol
[2023-01-09 14:23:37] Fatee A: Ja klart! Inshallah kheir
```

Förstorad text:

N: Hej Fatima läget hur mår ni

Fatee A: Hej nikola! De bra tack själv då?

N: Skönt och höra de bra här också har du fått prata något med Amko vet du något nytt

Fatee A: Fixk prata en kvart med honom förra veckan , ingenting nytt

Fatee A: Ff isolering …

N: Min vän satt nyligen på mig isol också han hade pratat med Amin men vet inte mer än så min väns bror berätta att dem hade pratat bara

N: Inshallah så är dem klara snabbt med den utredning om placering så han slipper sitta där allt är bättre än isol

Fatee A: Ja klart! Inshallah kheir

Polisen

Upprättad av	Titel	Datum	Diarienummer	Beslagsnummer
A.Johansson	Analytiker	2023-03-14	5000-K597057-20	2023-5000-BG27551-1

Foffo

CZ – Emporia

```
[2022-08-24 19:42:44] Foffo: Men din hemlighet är i säkerhet
[2022-08-24 19:42:46] Foffo: ♡♡
[2022-08-24 19:42:52] N: De din reaktion jag vill ha hos andra ♡♡
[2022-08-24 19:43:00] N: De funkar hahaha
[2022-08-24 19:43:03] Foffo: ♡♡♡
[2022-08-24 19:43:06] N: ♡♡♡♡
[2022-08-24 19:43:08] Foffo: Hahaha du
[2022-08-24 19:43:20] Foffo: Vill deras kallingar ska bli bruna vs
[2022-08-24 19:43:23] Foffo: 😂😂😂
[2022-08-24 19:43:31] N: Ja de blir dom om jag är där eller här
[2022-08-24 19:43:36] N: För de går snabbt i hockey
[2022-08-24 19:43:44] N: De ser vi
[2022-08-24 19:43:46] Foffo: Hahahaha men mer om du är här
[2022-08-24 19:43:53] Foffo: Går snabbare med ca
[2022-08-24 19:43:53] N: Ja då de kört hahaha
[2022-08-24 19:43:57] Foffo: Cz
[2022-08-24 19:44:01] N: Hahahahahahaha
[2022-08-24 19:44:15] Foffo: Inte ens pucken på isen hänger med hahaha
[2022-08-24 19:44:29] N: Nej ingen hänger med där
[2022-08-24 19:44:42] Foffo: Såg du som han åkte
[2022-08-24 19:44:45] Foffo: Mitt i emporia haha
[2022-08-24 19:44:49] N: Hahahhahahahhahhahaa
[2022-08-24 19:44:55] N: Ja bror jag såg verkligen
[2022-08-24 19:44:57] N: Döda hprungen
[2022-08-24 19:45:04] N: Må han vila i bajs lilla horbarnet
[2022-08-24 19:45:15] N: Ingen respekt för döda just när de gäller han äckliga kräket
[2022-08-24 19:45:15] Foffo: Hahahah tänk dig hur säker han trott jan är där inne
```

Foto Tryck

Foto på Nikola Grubisic med ett vapen.

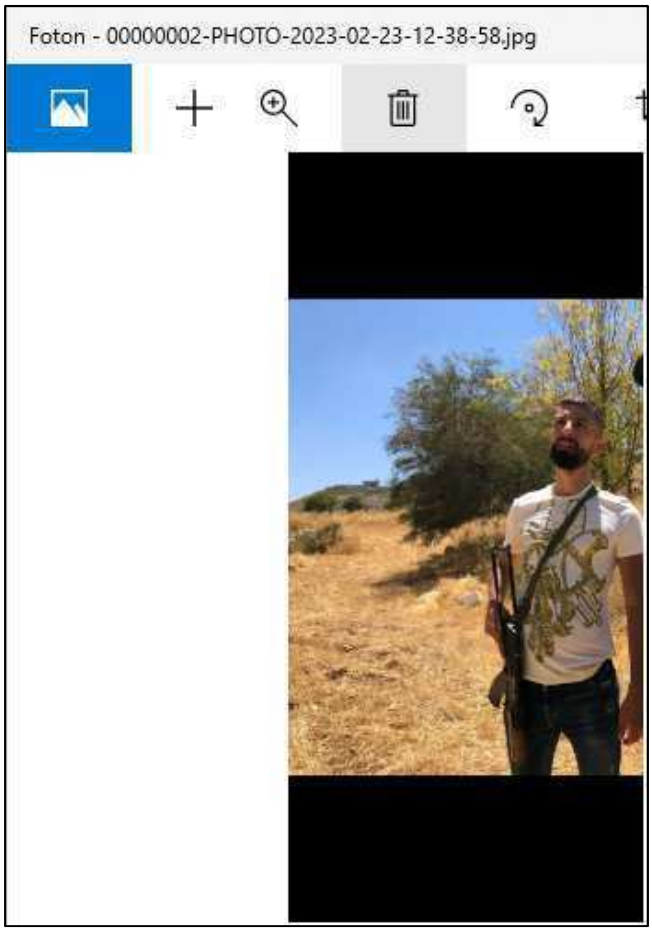

Glen

Nikola Grubisic hade kontakt med polis.

[2022-05-03 15:21:38] N: Ring gärna Carolin när du har tid jag vill jätte gärna sköta min frivård men läget är för spänt för att jag ska kunna gå fritt i Malmö eller Helsingborg

jag vill inte dö för att jag ska va tvungen och sköta frivården eller att jag ska va tvungen försvara mig o du vet att det inte är skitsnack

Förstorad text:

N: Ring gärna Carolin när du har tid jag vill jätte gärna sköta min frivård men läget är för spänt för att jag ska kunna gå fritt i Malmö eller Helsingborg jag vill inte dö för att jag ska va tvungen och sköta frivården eller att jag ska va tvungen försvara mig o du vet att det inte är skitsnack

Mam/Mamma Katarina Stojadinovic

Nikola Grubisic om hans liv.

```
[2022-05-03 18:15:20] N: Men va ska man göra knulla livet de är så
[2022-05-03 18:15:29] N: Hela livet skiten jagar en
[2022-05-03 18:15:39] N: Finns ingen utväg
[2022-05-03 18:15:51] N: Poliser problem
[2022-05-03 18:15:56] Mam♡: Du har gjort fel som blandar dig i att hjälpa andra
[2022-05-03 18:16:00] N: Orkar inte mer knulla allt de så jag känner
[2022-05-03 18:16:05] N: De inte bara de
[2022-05-03 18:16:14] N: De har säkert hänt av en anledning
```

Nikola Grubisic uppgav vilka straff hans kamrater Amin Lala och Nikola Djordevic fick.

```
[2022-05-06 10:43:07] N: Nikola och amin får dom om 17 min
[2022-05-06 10:43:09] N: Domen
[2022-05-06 10:43:19] Mam♡: Ok
[2022-05-06 10:43:34] Mam♡: Berätta hur det gick
[2022-05-06 11:04:29] N: 6,8 år för amin
[2022-05-06 11:13:48] Mam♡: Ccc
[2022-05-06 11:14:38] Mam♡: Nikola?
[2022-05-06 11:14:54] N: Väntar på de nu
[2022-05-06 11:43:41] Mam♡: Tycker du det finns ngn fara om jag skull jobba på Lindängen i Willys
[2022-05-06 11:44:42] N: Nej absolut inte
[2022-05-06 11:44:49] N: Nikola 2,8 år
[2022-05-06 11:44:52] Mam♡: Ok
```

Upprättad av	Titel	Datum	Diarienummer	Beslagsnummer
A.Johansson	Analytiker	2023-03-14	5000-K597057-20	2023-5000-BG27551-1

Nikola Grubisics mamma fick brev från Karim Lala.

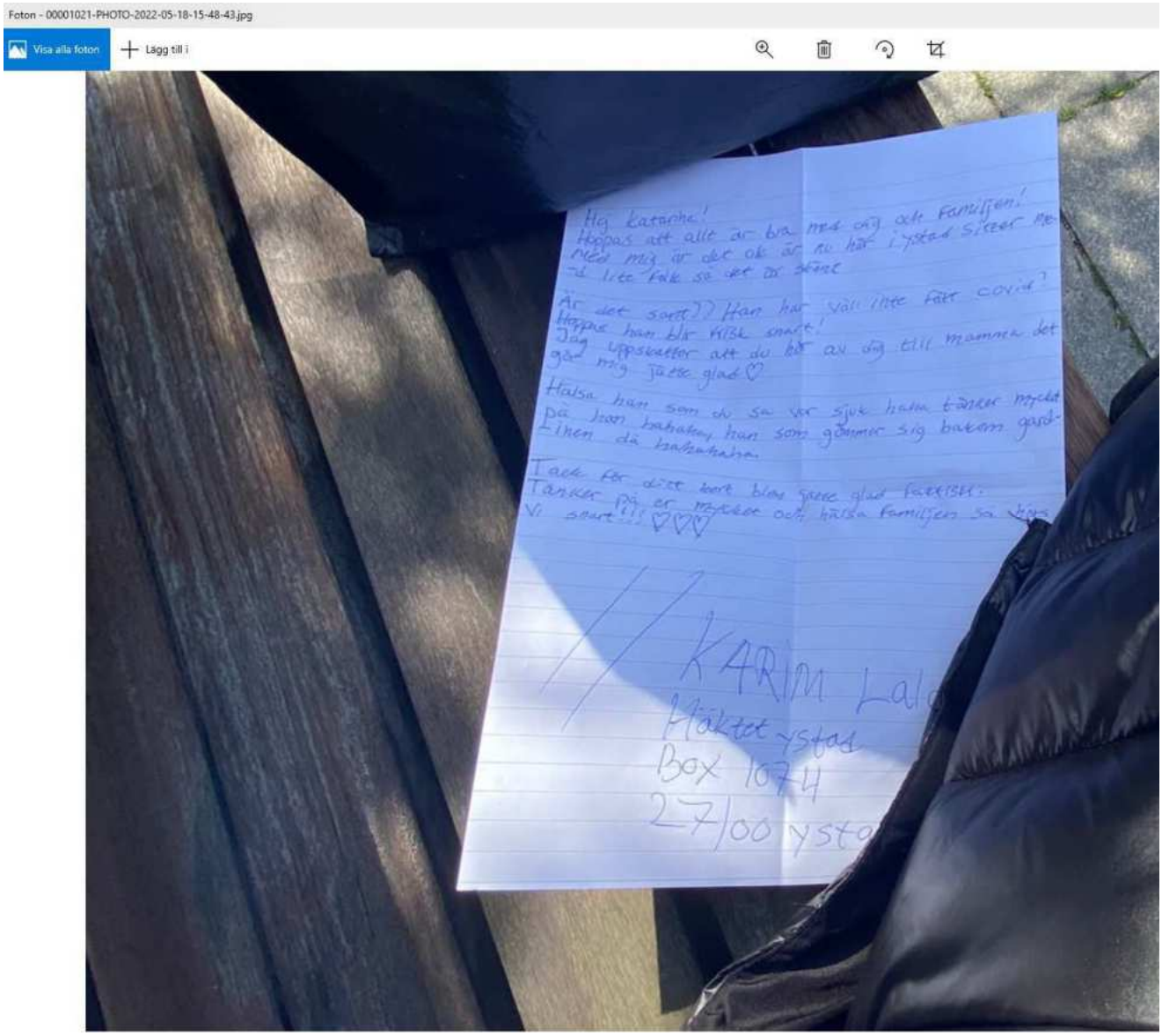

Nikola Grubisics mamma hade skickat kort till Karim Lala och väntade på adressen till Amin ”Amko” Lala.

[2022-05-30 12:21:41] Mam♡: Skickade kort till Karim och väntar på att få adressen till Amko

Nikola Grubisic har skickat bilder på tidningsartikel i HD (Helsingborgs Dagblad) den 22 maj 2022.

Nikola Grubisic skickade till sin mamma.

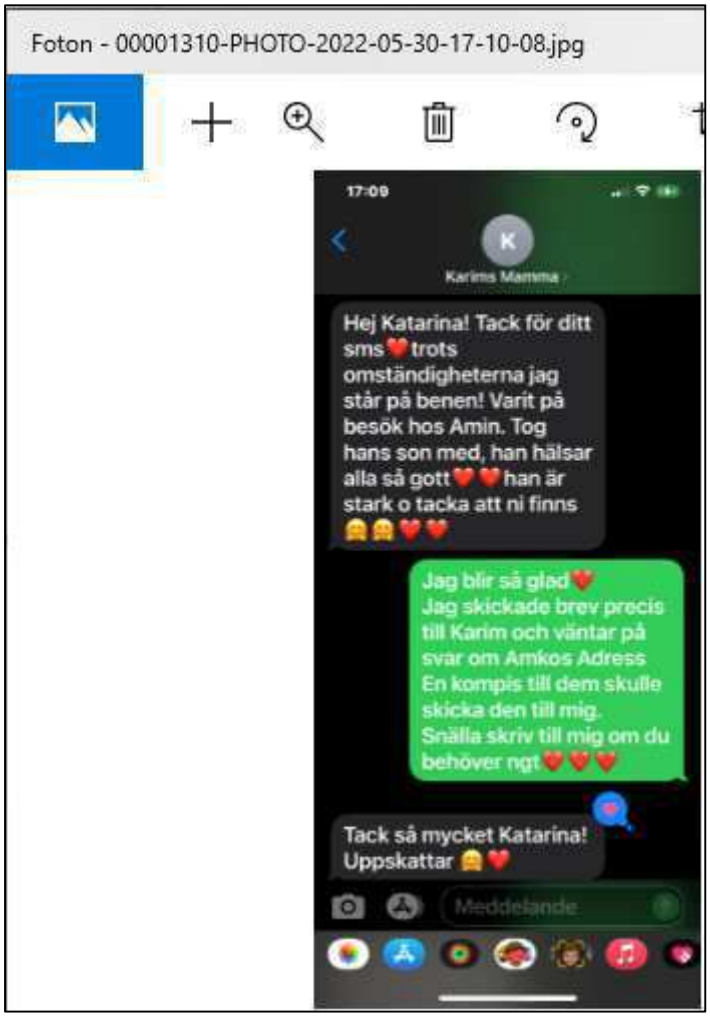

Nikola Grubisics mamma skickade till Nikola. Det är en skärmbild av meddelande från Amin och Karim Lalas mamma.

Merko Nyaste – Merdin Sehovic

Det finns konversation med Merdin Sehovic.

Sbrad

Nikola Grubisic skickade länkar till intressanta tidningsartiklar.

```
[2022-12-01 23:06:34] N: https://www.sydsvenskan.se/2022-12-01/atalade-kontraktsmordare-lanas-ut-till-sverige
[2022-12-01 23:06:44] N: https://www.sydsvenskan.se/2022-12-01/maskerade-man-gripna-med-skarpladdad-k-pist--misstankta-mordplaner-stoppade
```

Förstorad text:

N: https://www.sydsvenskan.se/2022-12-01/atalade-kontraktsmordare-lanas-ut-till-sverige

N: https://www.sydsvenskan.se/2022-12-01/maskerade-man-gripna-med-skarpladdad-k-pist--misstankta-mordplaner-stoppade

Bilder:

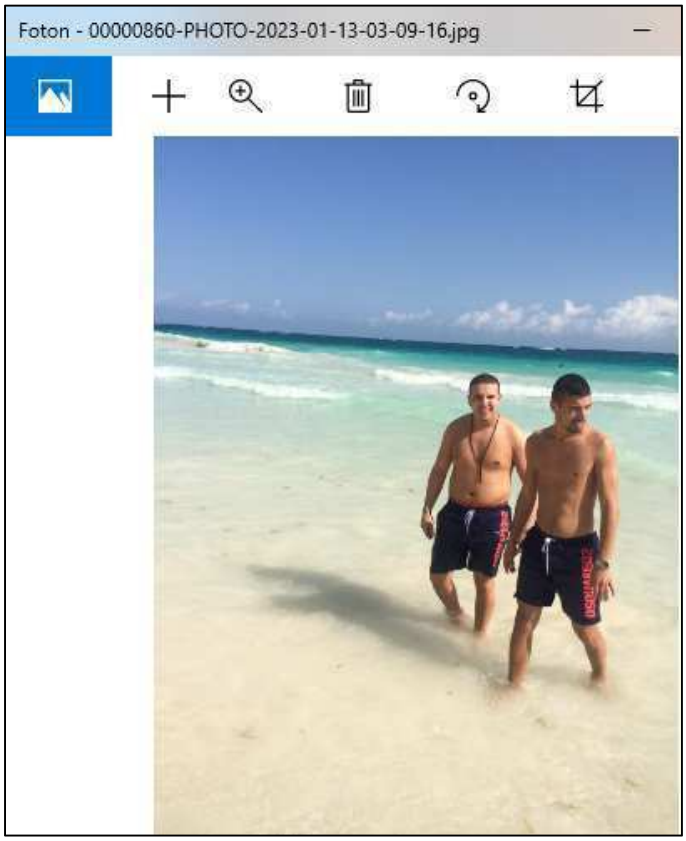

Bild på Nikola Grubisic och Amin Lala.

Upprättad av	***Titel***	***Datum***	***Diarienummer***	***Beslagsnummer***
A.Johansson	Analytiker	2023-03-14	5000-K597057-20	2023-5000-BG27551-1

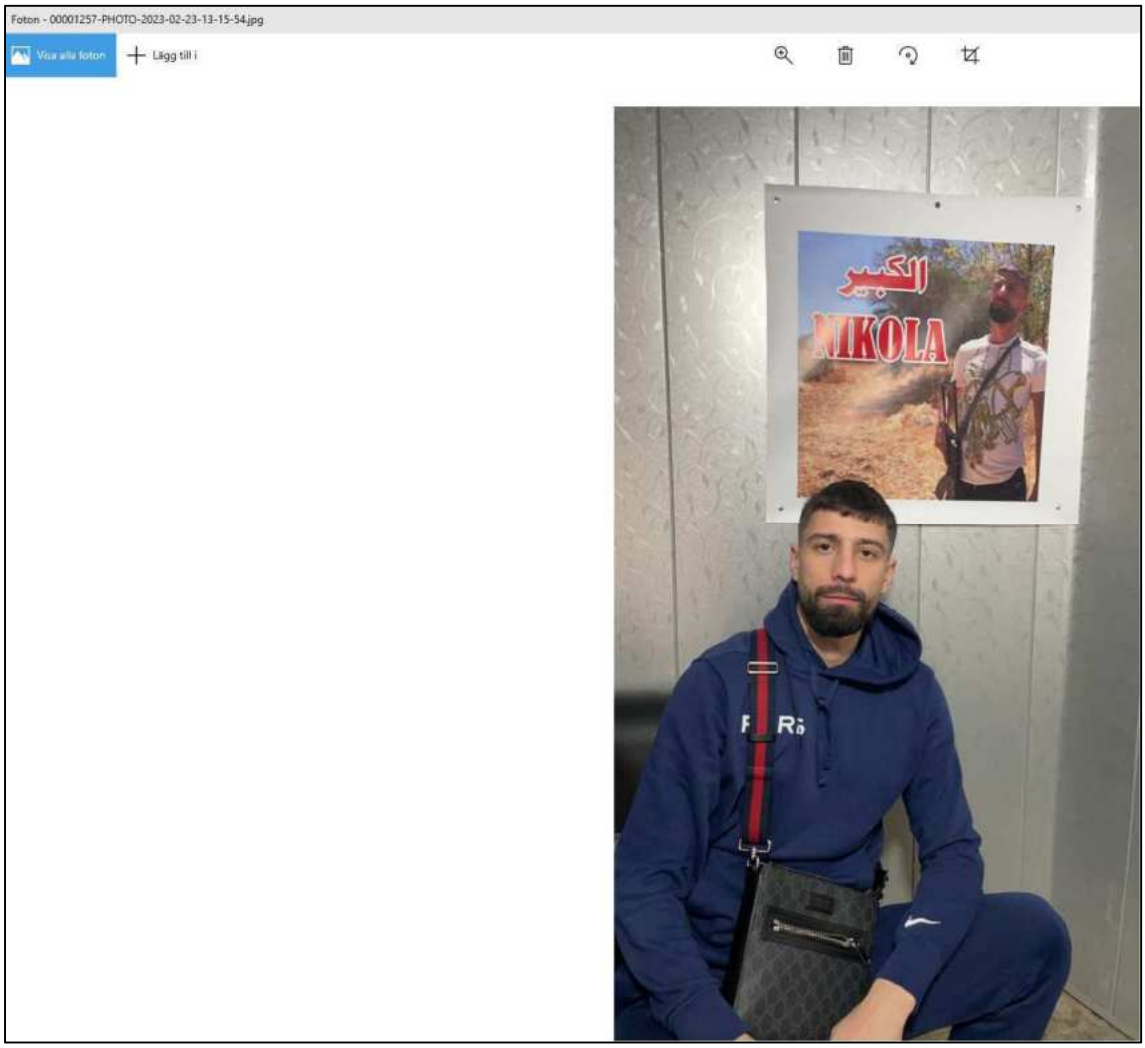

Nikola Grubisic på bild och foto på väggen.

Sammanfattande slutsatser

Information i telefonen talar för att Nikola Grubisic är brukare av telefonen.

Det finns viss information som talar för att den lånats ut vid några tillfällen.

Information talar för att mobiltelefonnummer 46700709651 har suttit i telefonen.

Det finns information i telefonen som kopplar Nikola Grubisic till

- Moe Feno/Mohammad Abu Hawash
- Amin Lala
- Karim Lala
- Yazan Hammadeh

Det nämns Glock och Nikola Grubisic förekommer i samband med vapen.

Nikola Grubisic utryckte ”chikago” vilket också gjordes i encromaterial.

Nikola Grubisic skickade tidningsartikel om Adolfsbergsgänget till flera personer.

Det framkom också att Amin Lala kallas för ”Amko”

Polisen

Granskning av mobiltelefon

2023-5000-BG27551-1

Signerat av

Signerat datum

Enhet	Diarienr
Region Syd, Grova brott 5 Rgn Syd	5000-K1123172-20

Originalhandlingens förvaringsplats	Datum	Tid
	2024-05-29	15:28

Involverade personer	Personnummer/Orgnr	Roll
Grubisic, Nikola		Berörd person

Involverad personal	Funktion
Katarina Jacobsson	Uppgiftslämnare

Polisen

5000-K1123172-20

Polismyndigheten
Region Syd
RUE / Grova Brott
Katarina Jacobsson

Gransknings-PM gällande mobiltelefontömning 2023-5000-BG27551-1

Syfte

Syftet är att granska UFED-extraktionen av mobiltelefonen och att i granskningen beakta information av intresse för utredningen. IT-forensiker har även lyckats extrahera ut eller filma av information och- eller kommunikation från Whatsup, Viber, Skype, Snapchat och Signal, TikTok och Wallet FaceTime och meddelande och samtalslogg. Även dessa är granskade avseende intresse för utredningen.

Inledning

Mobiltelefonen togs i beslag 2023-03-06 på Malmö Airport. Nikola Grubisic höll den då i sin högra hand. Beslaget skedde i en annan utredning (K597057-20) men har delats till denna utredning.

Tidigare granskningar av extraktionen har gjorts i ärende K597057-20. Granskningsprotokoll är delade till denna utredning.

I detta ärende har mobiltelefonen granskats av Insp Katarina Jacobsson under perioden 2024-05-21 t.o. m.2024-05-29 med hjälp av verktyget UFED Reader. Extraktionen har gjorts av IT-forensiker Filip Vesterlund. Skärmdumpar redovisade i denna granskning är tagna från UFED Reader eller avfilmat eller separat extraherat material som beskrevs i syftet.

UFED Reader är ett läsprogram för genomgång av digitalt material. Exempel på vad som kan ses i verktyget UFED Reader är bilder, platser, anteckningar, användarkonton samt telefonkommunikation via sms, samtal, mail och chattar m.m. som extraherats. För ytterligare beskrivning av UFED Reader hänvisas till sakkunnig IT-forensiker.

Sådant som är relevant eller av intresse för utredningen redovisas i detta gransknings-PM.

Polisen

5000-K1123172-20

Sammanfattning av granskning

I tidigare granskningar har information om att telefonen tillhör Nikola Grubisic framkommit.
I denna redovisning kommer inte detta avhandlas. Däremot finns det många personliga foton på Nikola Grubisic och hans tidigare fru Hiba Grubisic, liksom Nikolas mamma Katarina Stojadinovic samt Nikolas pappa Nemanja Grubisic. I kontaktboken knyts även kontakter som ”Mam” till Katarina Stojadinovic och Tata (pappa på bosniska) till Nemanja Grubisic.

Enligt tidslinjen har ingen data sparats i telefonen som är av intresse kring brottstiden. Under 2020 har endast ett fåtal poster lagrats, såsom telefonbilder eller kalendeposter enligt standard. Se avsnitt Tidslinje.

Eftersom mobiltelefonen används först senare har fokus legat på att hitta information som i efterhand kan knyta Nikola Grubisic till brottet i denna utredning eller annan väsentlig information som rör utredningen. Fokus har legat på bilder, filmer, ljudinspelningar och chattar.

Sökord har använts och redovisas i granskningsprotokollet.

Information om enheten

Fabrikat: Apple
Modell: iPhone 12 mini

IMEI plats 1: 359508535129117
Senaste ICCID plats 1: 89462048009145139235
Operatör plats 1: Tele 2 / Comviq
IMEI plats 2: 359508535010879

Senast använda MSISDN: +46722773109
MSISDN: +96171575302
MSISDN: +38766214079
MSISDN: 46722773109

Tidszon: Klockan överensstämmer med verklig tid enligt IT-forensiker Filip Vesterlund

Polisen

5000-K1123172-20

Info om enhet

Generera preliminär enhetsrapport

Advertising Id (IDFA) #1	C41FD384-2B02-4CED-92AF-474822EB1E13
AirDrop ID	164f6bdf255d
Apple-ID	nihili93@icloud.com
Bluetooth enhetsadress	<string>8C:7A:AA:51:1D:A1</string>
Identifierad modell	iPhone 12 mini
Detekterad telefonmodell	iPhone 12 Mini
Detekterad telefonmodellidentifierare	iPhone13,1
Enhetens namn	Lolllo
iCloud-konto finns	True
Senaste Molnbackupdatum	2022-04-10T14:45:55.000+00:00
Modellnummer	D52gAP
OS-version	16.0.2
Serie	F4GH49JV0GPP
Unikt ID	00008101-001A759E222A001E
ICCID	8996103670028874938
ICCID	89387052209305452160
IMEI	359508535129117
IMEI2	359508535010879
Senaste användarens ICCID	89462048009145139235
Senast använda MSISDN	+46722773109
MSISDN	+96171575302
MSISDN	+38766214079
MSISDN	46722773109
Network Interfaces	
Bluetooth enhetsadress	8C:7A:AA:51:1D:A1
Bluetooth enhetsadress	8E:00:02:51:1D:A1
MAC-adress	8E:7A:AA:42:1E:43
MAC-adress	8E:7A:AA:42:1E:BC
MAC-adress för Wi-Fi	8C:7A:AA:54:FA:EA
Phone Settings	
Automatisk datum och tid	True
Automatisk tidszon	False
Find my iPhone är aktiverat	True
Platstjänsterna är aktiverade	False
Message Retention Duration	Forever
Sync Data	
Application Entries	24
Application Size (bytes)	5948567552
Book Entries	0
Book Size (bytes)	147456
Tillgänglig lagring (bytes)	-784539648
Lagringskapacitet (bytes)	58778542080
Synkronisera värdnamn	Computer: nikolas MacBook Air\User: LION
Synkronisera värdnamn	Computer: HOMEMULTIMEDIA\User: win

Polisen

5000-K1123172-20

Logs Entries	56
Logs Size (bytes)	1736704
Proofing Entries	0
Proofing Size (bytes)	0
Ringtone Entries	0
Ringtone Size (bytes)	0
UserData Entries	8118
UserData Size (bytes)	2907561984

Tjudring

Senaste surfpunktsaktivitet	2023-03-08 14:16:51Z

Malware-scanner

Malware skanning utförd	Nej

Innehåll

Innehåll

Data

Ackumulerade tilläm...	95	Aktivitetssensord...	11017	Anteckningar	15
Användarkonton	20	Chatter	443 (86)	Cookies	487
Enhetsanslutbar...	1448 (394)	Enhetshändelser	1878 (1776)	Enhetsplatser	1907 (96)
E-post	185	Finansiella konton	57	Installerade program	206
Kalenderposter	158	Kontakter	1096 (32)	Kreditkort	2
Loggposter	5320	Lösenord	1199	Mobilkort	2
Mobilmaster	9 (9)	Samtalslogg	963 (6)	Snabbmeddelanden	60
Sociala medier	1	Sökta poster	103	Trådlösa nätverk	141
Uppladdningar	1384	Webbhistorik	284 (1)	Webbokmärken	6

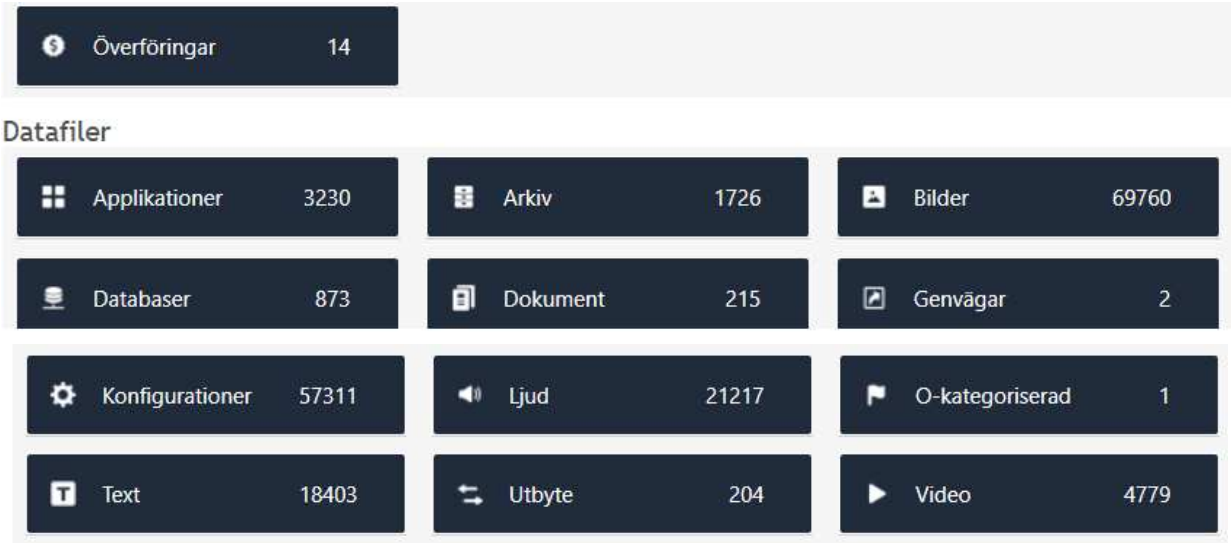

Skärmklipp från UFED Reader

Tidslinje

Vid kontroll av tidslinjen kan man utläsa att mobiltelefonen har lagrat data i huvudsak mellan år 2022-2023.

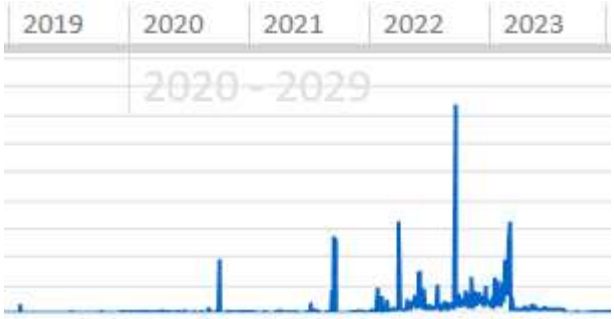

Skärmklipp på tidslinjen

Under år 2020 då mordförsöket på Sörbäcksgatan i Malmö skedde har endast fåtal data lagrats, vilket i huvudsak verkar vara bilder i format som tillhör mobiltelefonen, samt kalendeposter enligt standard. De flesta bilder har tillkommit under oktober månad 2020.

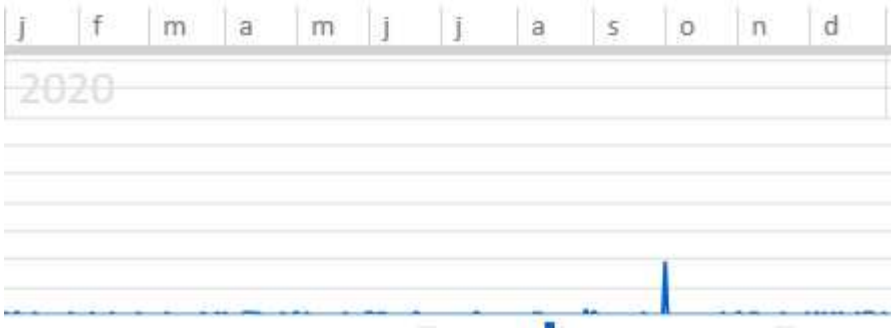

Skärmklipp på tidslinjen under 2020. Månaderna redovisas enligt ovan

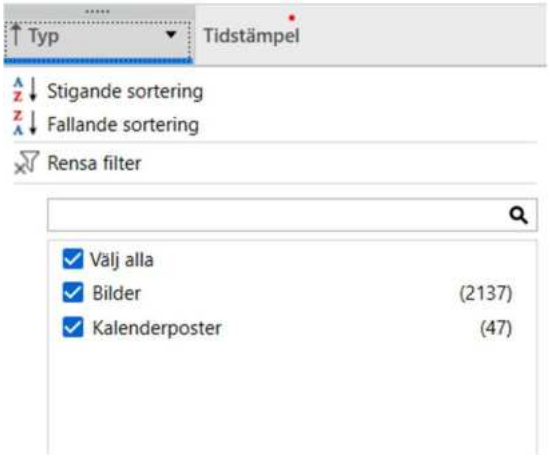

Skärmklipp på de data som vinns lagrade i telefonen under 2020.

Anteckningar

Inget av intresse för utredningen.

Chattar

Det finns sammanlagt 67840st meddelanden i olika chattapplikationer.
Det finns ingen chatthistorik tidigare än år 2022.

Manuell genomgång har gjorts i UFED av chattapplikationerna förutom kommunikation på TikTok och WhatsApp. Sökord har använts för att hitta relevant information som även kan finnas på TikTok eller WhatsApp. Detta redovisas under rubriken Sökord.

Manuell genomgång har även gjorts i det avfilmade materialet gällande chattapplikationen Signal, som inte finns med i extraktionen.

Inget av intresse för denna utredningen.

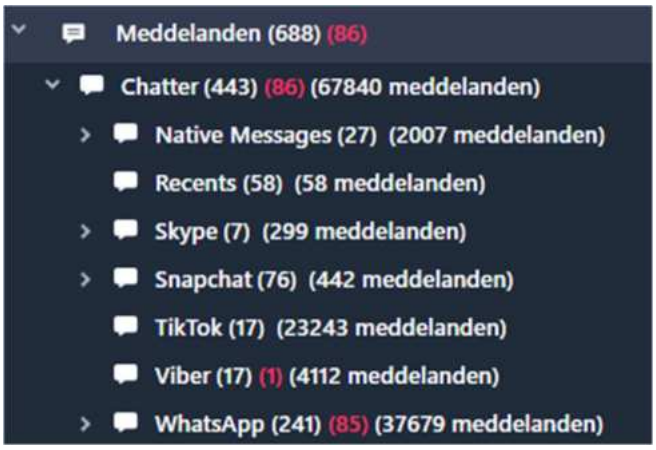

Bilder

Det finns sammanlagt 69760st bilder i extraktionen. Undertecknad har begränsat dessa och manuellt gått igenom de filer som är större än 101KB.

Inga foton bedöms vara av intresse för denna utredning.

Video

Videomaterialet har gåtts igenom och bedöms inte vara av intresse för denna utredning.

Ljud

Det finns sammanlagt 21217st ljudfiler i extraktionen.

Av dessa har en begränsning gjorts till de som på något sätt är bilagor via någon kommunikationsapplikation. Dessa uppgår till 344st ljudfiler.

Inga ljudfiler bedöms vara av intresse för utredningen.
De ljudfiler som är på andra språk har inte bedömts relevanta i denna utredning då inga intressanta namn eller platser förekommit som har anknytning till denna utredning.

Sökord

Polisen

5000-K1123172-20

Följande sökord har använts i extraktionen. De som kan vara av någon relevans till utredningen redovisas med skärmklipp nedan.

Hålsjögatan
Kroksbäck

9mm
Gun
Japp

Samer
Qasim
Bank (smeknamn på Rami El Mohammed)
Issa
Khaled
Hamza
El Mohamed
Mohammad
Jebali
Rami
Omar
Osman
Hajjar
Silvia
Ajman
Uweiti

YXR400
LSC447
MUG388
XPX321
OWO526

Träff på Kroksbäck

Polisen

5000-K1123172-20

Träff på Rami

Träff på Samer

Träff på Bank (smeknamn på Rami El Mohammed)

/ Granskad av Insp Katarina Jacobsson

Polisen

Kompl. granskning BG27551-1 delad fr annat ärende

Signerat av

Signerat datum

Enhet	Diarienr
Region Syd, Grova brott 5 Rgn Syd	5000-K1123172-20

Originalhandlingens förvaringsplats	Datum	Tid
	2024-04-05	13:50

Involverade personer	Personnummer/Orgnr	Roll
Grubisic, Nikola		Berörd person

Involverad personal	Funktion
Erika Jakobsson	Uppgiftslämnare

Berättelse

Bilagt granskningsprotokoll, kompletterande avseende BG27551-1, har delats från AM-78523-20 (K597057-20) till denna utredning AM-130175-20 (K1123172-20).

Polisen

PM

Datum 2023-08-29

Infoklass Ej klassad

Diarienr (åberopas) K597057-20

Polismyndigheten
A Johansson

PM - Telefonundersökning - Kompletterande uppgifter

BG27551-1

Inledningsvis har mobiltelefonen inte gått att undersöka. Den har filmats av samt information från Snap, Wickr och Whatsapp har kunnat erhållas. Detta har redovisats i en rapport.

Nu har mobiltelefonen gått att undersökas och kompletterande information redovisas i detta pm.

Då övervägande information i mobiltelefonen härrör från år 2022-2023 och dess stora mängd information har undersökningen gåtts igenom överskådligen för att hitta information som kan relateras till händelsen 2020 och de personer som är misstänkta samt annat som kan ha värde i utredningen.

Device Name:	***Lollo***
Telefonnummer som senast satt i Telefonen:	***46722773109***
Telefonnummer som tidigare suttit I telefonen:	***96171575302***
Telefonnummer som tidigare suttit I telefonen:	***38766214079***

Bilder:

Det finns bilder med Nikola Grubisic och Amin Lala.

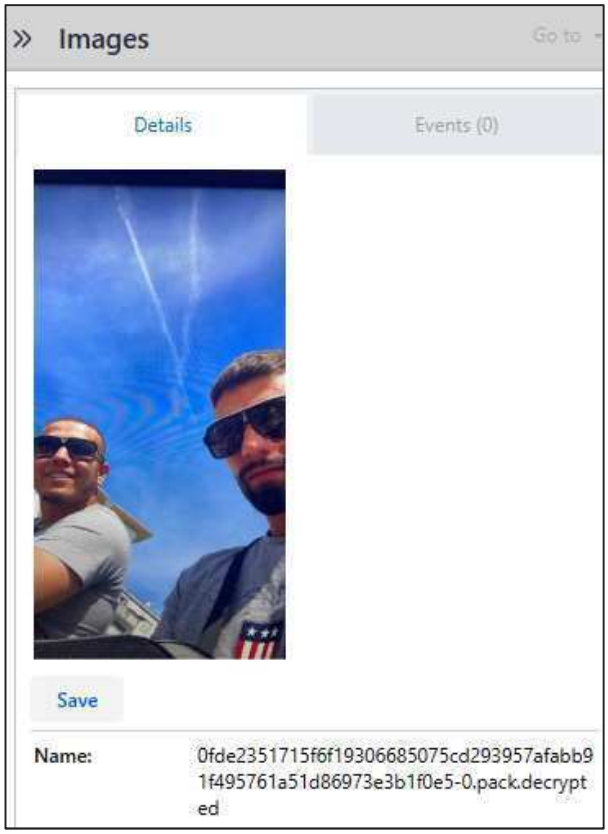

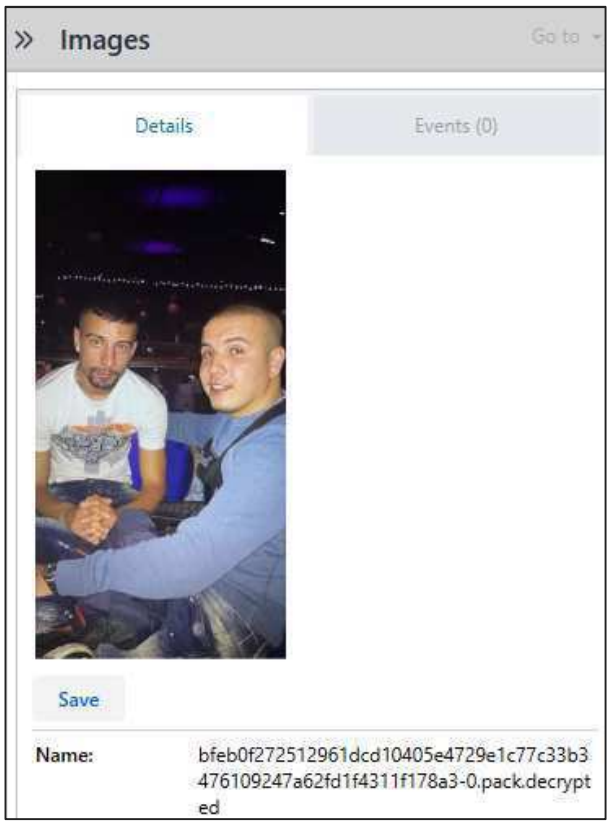

Det finns bild med Yazan Hammadeh och Mohammad Abu Hawash.

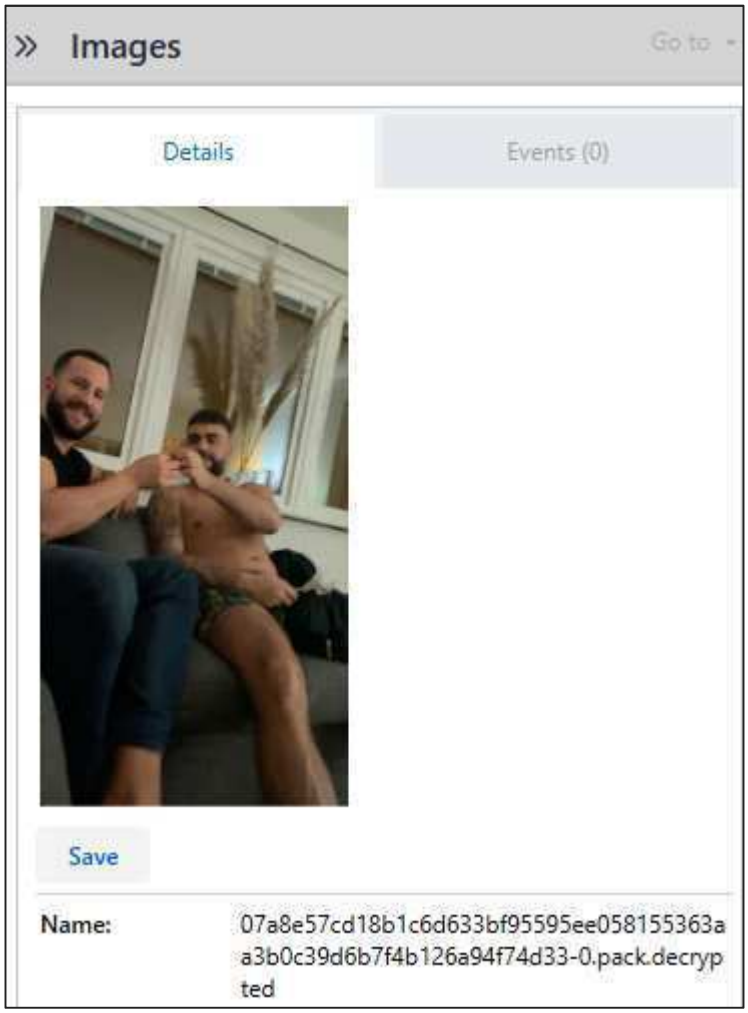

Videos:

Det finns filmer med Nikola Grubisic och Amin Lala.

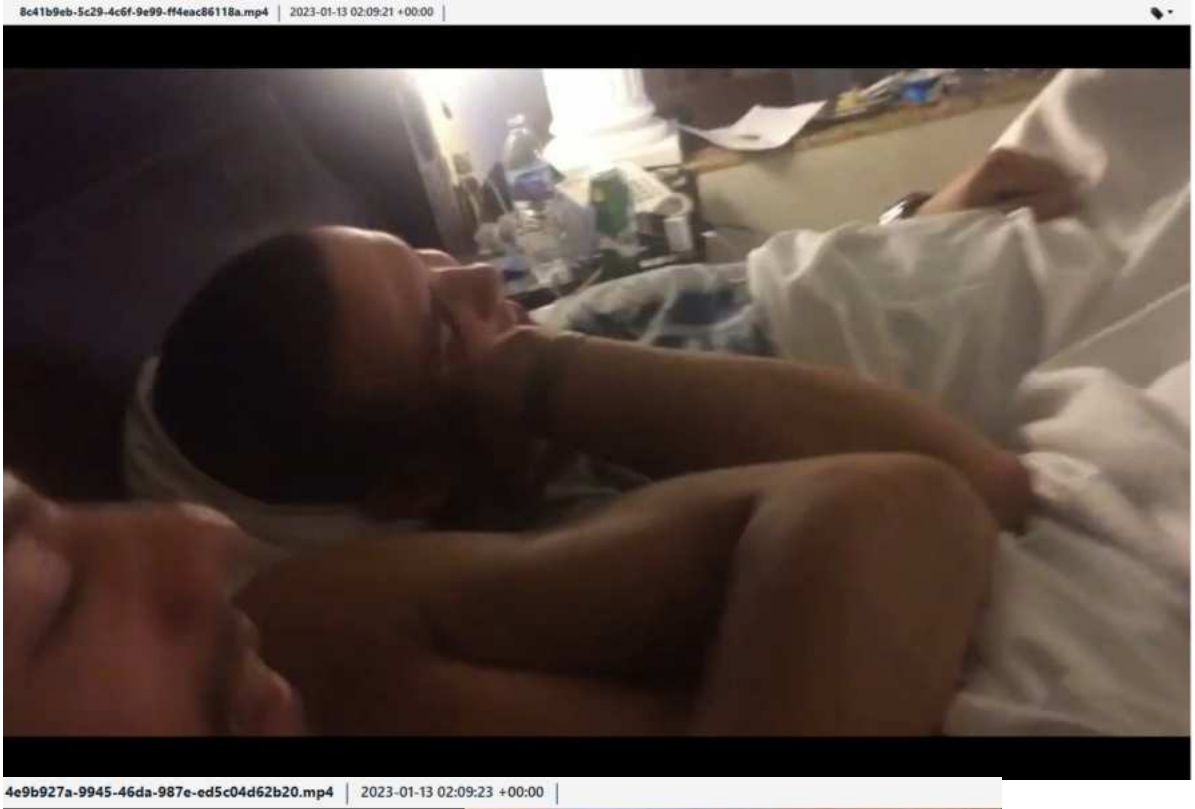

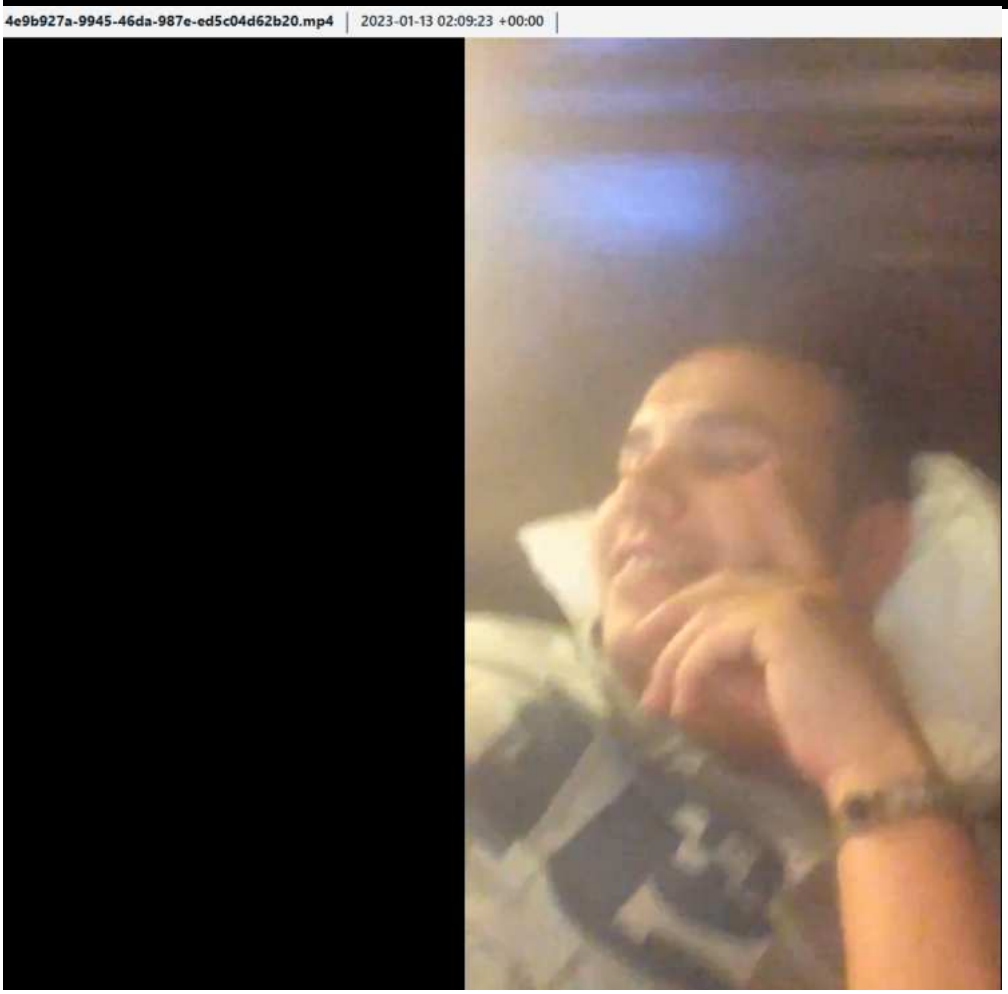

Det finns filmer med Nikola Grubisic där han hanterar vapen.

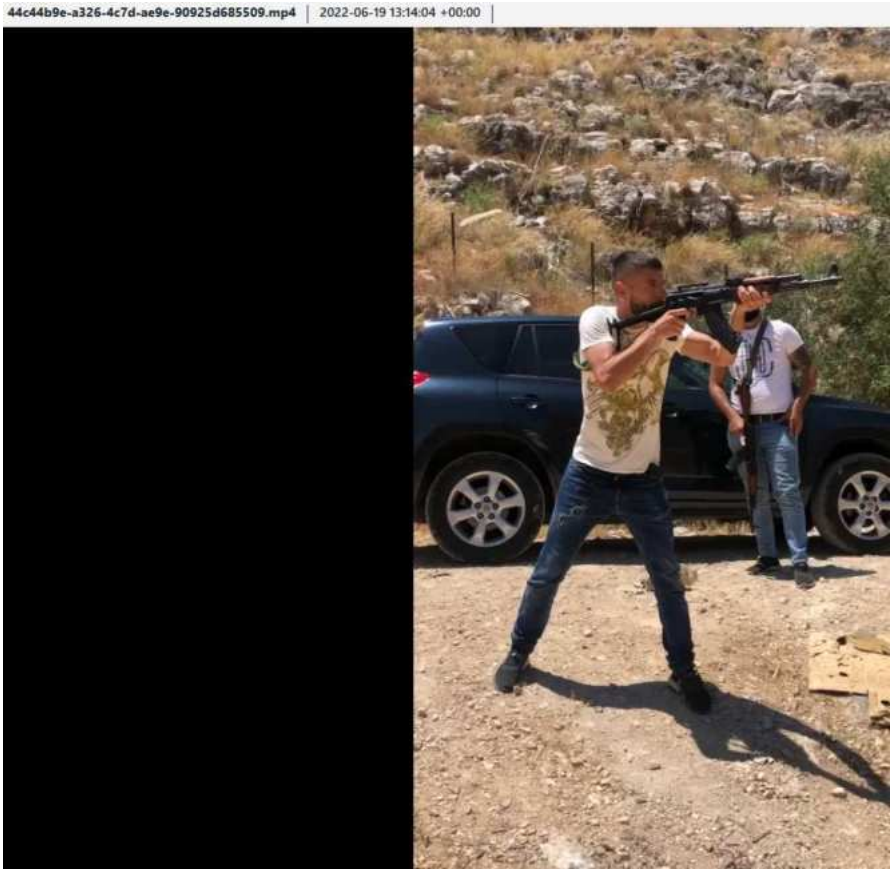

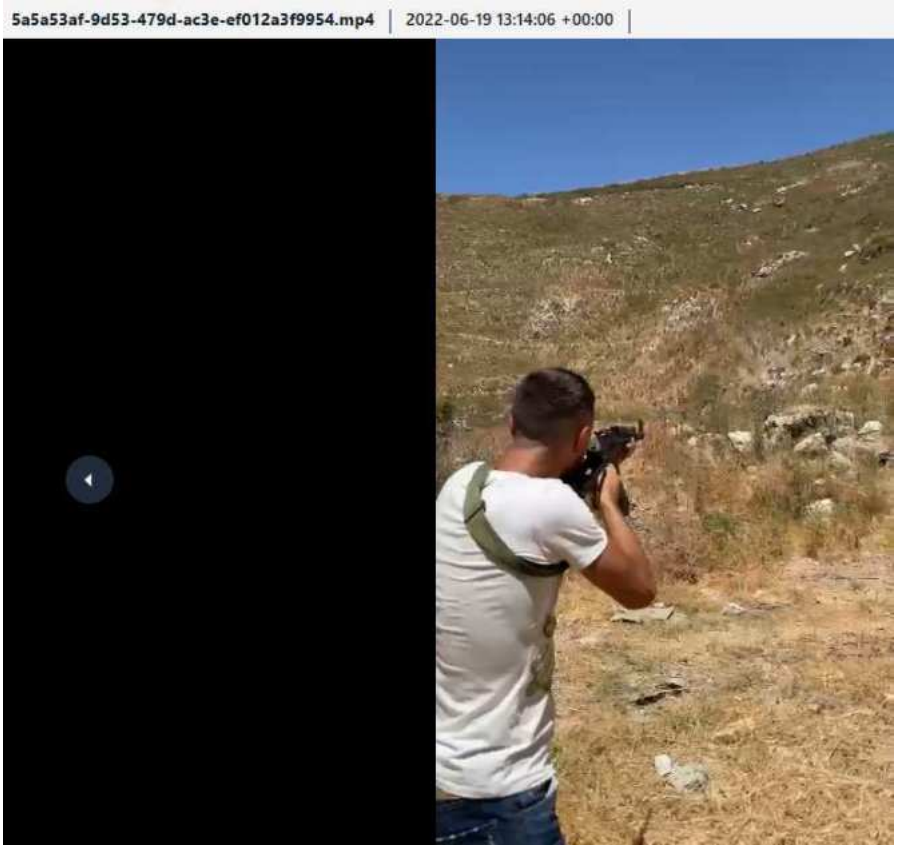

Polisen

PM

Delning av extraktion från BG154038-1, K1512916-20

Signerad av

Signerad datum

Enhet	Diarienr
Region Syd, Grova brott 5 Rgn Syd	5000-K1123172-20

Uppgiftslämnare	Datum	Tid
Rushiti, Fitim	2024-02-14	13:42

Beslag verkställt	Material för analys
Nej	Nej

Mottaget	Mottaget datum	Tid

Sätt på vilket uppgift lämnats

Upprättad av
Fitim Rushiti

Involverade personer	Personnummer/Orgnr	Roll
El-Ali, Omar		Berörd person

Uppgiften avser
Delning av mobiltelefonextraktion från mobiltelefon 2020-5000-BG154038-1 i 5000-K1512916-20.

Uppgift

I utredningen blev det känt om att det fanns en bild på Omar El-Ali m.fl. som kan ha betydelse för aktuell utredning. Aktuell bild skall ha tagits i nära anslutning till skottlossningen på Sörbäcksgatan. Bilden upptäcktes i en mobiltelefon som togs i beslag (2020-5000-BG154038-1) av Omar El-Ali i ärende K1512916-20. Beslaget verkställdes 2020-12-10.

Eftersom det finns intresse att granska aktuell mobiltelefon i aktuell utredning har åklagare Jenny Olovsson begärt att mobiltelefonextraktionen skall delas till 5000-K1123172-20. Ärende 5000- K1512916-20 är arkiverat och avdömt.

Eftersom mobiltelefonextraktionen finns arkiverad och polisen har rådighet över materialet, har det beslutats i utredningsledningen att mobiltelefonextraktionen från aktuellt beslag (2020-5000-BG154038-1) ifrån 5000-K1512916-20 skall ingå i aktuell utredning, 5000-K1123175-20, utan vidare tvångsåtgärd.

I tjänsten
Pinsp Fitim Rushiti

Polisen

Gransknings-PM mobil

2020-5000-BG154038-1

Signerat av

Signerat datum

Enhet
Region Syd, Grova brott 5 Rgn Syd

Maskat

Diarienr
5000-K1123172-20

Originalhandlingens förvaringsplats	Datum	Tid
	2024-10-17	13:49

Involverade personer	Personnummer/Orgnr	Roll
El-Ali, Omar		Berörd person

Involverad personal	Funktion
Charlotta Kirchhoff Hansson	Uppgiftslämnare

Berättelse

Handlingen maskad på information som inte är relevant för utredningen. Originalhandling finns i slasken

Polisen

5000-K1123172-20

Polismyndigheten
Region Syd
Utredningssektionen
Grova brott

Granskningens-PM gällande mobiltelefontömning 2020-5000-BG154038-1

Innehållsförteckning

Syfte ... 3
Inledning ... 3
Information om enheten *(bilaga 01)* ... 4
Brukare av mobiltelefonen ... 6
Användarkonton *(bilaga 01)* ... 7
Enhetsanslutbarhet ... 8
Enhetsplatser *(bilaga 02)* ... 8
Installerade program *(bilaga 03)* ... 9
E-post ... 9
Kalenderposter ... 9
Kontakter (bilaga 04) ... 10
Facebook ... 10
WhatsApp ... 12
Signal ... 15
Snapchat ... 16
Loggposter *(bilaga 05)* ... 17
Samtalslogg *(bilaga 06)* ... 18
Chattar *(bilaga 07a-07k)* ... 22
Facebook Messenger ... 22
Native Messages ... 27
WhatsApp ... 29
Snapchat ... 53
Sociala medier ... 57

Trådlösa nätverk *(bilaga 08)* 57
Uppladdningar 57
Sökta poster *(bilaga 09)* 57
Webbhistorik *(bilaga 10)* 60
Dokument 66
Bilder *(bilaga 11)* 69
Ljud *(bilaga 12)* 81
Video *(bilaga 13)* 85

Syfte

Syftet är att granska UFED-extraktionen av mobiltelefonen och att i granskningen beakta information av intresse för utredningen. Material från Sky ECC (ZDHGXH) med chattar och bilder ska också kontrolleras under tiden granskningen görs i syfte att hitta relevant information i mobiltelefonen kopplat till chattarna i Sky ECC.

Inledning

Aktuell mobiltelefon är tagen i beslag från Omar El-Ali den 10:e december 2020 i ärende 5000-K1512916-20 och har beslagsnummer 2020-5000-BG154038-1. Åklagare Jenny Olovsson har begärt att mobiltelefontömningen ska delas till aktuellt ärende. Ärende 5000-K1512916-20 är arkiverat och avdömt och mobiltelefontömningen ingår i aktuell utredning.

Granskningen är genomförd av Pa Spahiu under perioden 2024-05-27 t.o.m. 2024-06-28. Mobilen har gåtts igenom med hjälp av verktyget UFED Reader som mobiltelefonen har extraherats till av behörig IT-forensiker AK, vid RC3 Syd. I denna PM redovisas sådan information som vid granskningstillfället är att anse som relevant för utredningen. Skärmklipp redovisade i denna granskning är tagna från UFED Reader eller Tolkningsrapport NFC.

UFED Reader är ett läsprogram för genomgång av digitalt material. Exempel på vad som kan ses i verktyget UFED Reader är bilder, platser, anteckningar, användarkonton samt telefonkommunikation via sms, samtal, mail och chattar m.m. som extraherats. Ibland finns det en tidslinje att söka i. För ytterligare beskrivning av UFED Reader hänvisas till sakkunnig IT-forensiker.

Polisen

5000-K1123172-20

Information om enheten *(bilaga 01)*

Fabrikat: Apple

Modell: iPhone 11 Pro

IMEI: 353842106062399
IMEI2: 353842106272733

ICCID: 89462048001009643394

IMSI: 240016035066991
IMSI: 240070550535873

Telefonnummer enligt telefontömning: [redacted]1382

Apple-ID: omaar--@hotmail.com

MAC-adress för Wi-Fi: F8:4E:73:79:EF:67
MAC-adress: FA:4E:73:86:2A:22
MAC-adress: FA:4E:73:86:2A:DD

Tidszon: Europe/Stockholm, CET UTC+1/CEST UTC+2. I denna PM är angivna tider korrekta.

Polisen

5000-K1123172-20

Enhetsinformation

Namn	Värde
Legacy	
Phone Settings	
Message Retention Duration	Forever
Platstjänsterna är aktiverade	True
Tethering	
Senaste surfpunktsaktivitet	2020-12-11 17:38:49Z
Modellnummer	D421AP
Senast använda MSISDN	[redacted]1382
Senaste användarens ICCID	89462048001009643394
Unikt ID	00008030-00160CA10E0A802E
IMEI	353842106062399
Serie	DNPZQKHXN6Y2
IMEI2	353842106272733
AirDrop ID	6707631d59fb
Senaste Molnbackupdatum	2020-12-08T08:51:17.000+00:00
Apple-ID	omaar--@hotmail.com
iCloud-konto finns	True
Advertising Id (IDFA) #1	A1264734-0452-4A67-B793-BEE160D35CD6
Enhetens namn	iPhone
Detekterad telefonmodellidentifierare	iPhone12,3
Detekterad telefonmodell	iPhone 11 Pro
Last restore from backup	2020-04-01T18:41:05.000+00:00
Source of last restored backup	iCloud Backup
Bluetooth enhetsadress	F8:4E:73:71:91:2A
OS-version	14.2
ICCID	89462048001009643394
MSISDN	[redacted]1382
IMSI	240016035066991
IMSI	240070550535873
Sync Data	
VoiceMemo Size (bytes)	0
VoiceMemo Entries	0
UserData Size (bytes)	24861315072
UserData Entries	24337
Tillgänglig lagring (bytes)	19741589504
Book Size (bytes)	90112
Book Entries	0
Application Size (bytes)	9394118656
Application Entries	79
Logs Size (bytes)	22355968
Logs Entries	322
Ringtone Size (bytes)	0
Ringtone Entries	0
Proofing Size (bytes)	0
Proofing Entries	0
Lagringskapacitet (bytes)	55495413760
Network Interfaces	
MAC-adress för Wi-Fi	F8:4E:73:79:EF:67
MAC-adress	FA:4E:73:86:2A:22
MAC-adress	FA:4E:73:86:2A:DD

Skärmklipp från UFED Reader

Från tömningen av mobiltelefonen kan man utläsa följande innehåll:

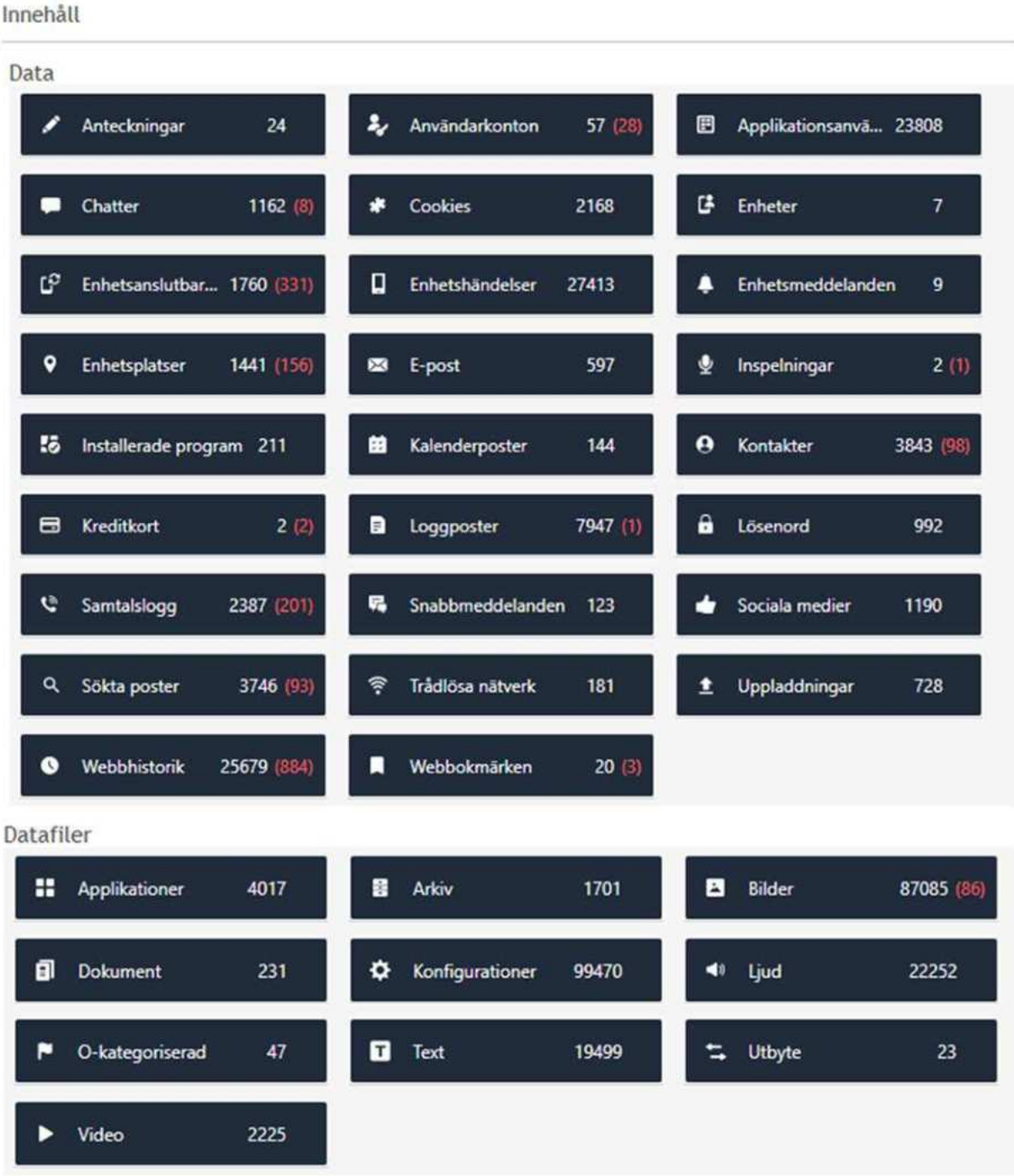

Skärmklipp från UFED Reader

Brukare av mobiltelefonen

Mobiltelefonen togs i beslag från Omar El-Ali och flertalet användarkonton innehåller Omars förnamn eller bokstaven O. Telefonnumret enligt telefontömningen är registrerat på Omar El-Ali i polisens system 2021-07-18 och senast bekräftat 2022-09-25. E-postadressen omaar--@hotmail.com är även den registrerad i polisens system sedan 2017-08-17 och förekommer i

telefontömningen. Även i flertalet chattar och bilder styrks det att Omar är brukare. Omar El-Ali bedöms vara brukare av telefonen.

Användarkonton *(bilaga 01)*

Det finns totalt 57 stycken användarkonton, varav 28 stycken är raderade. Samtliga 28 raderade användarkonton är av källan Taxify. Flertalet av användarkontona har samma användarnamn men gäller olika tjänster. Nedan presenteras endast ett urval, för fullständig rapport, se bilaga 01.

Det användarkonto som nyttjats specifikt för applikationer kopplade till iPhone, så som Apple-ID, anges med en e-postadress och är ”**omaar--@hotmail.com**”. Aktuell e-post används till 11 olika konton. Även e-postadress ”**omaarel@icloud.com**” finns och används till fyra olika konton, även dessa gäller applikationer kopplade till iPhone.

Det finns ett Wickr-användarnamn som är ”**jappdig040**”, se detaljer som App-ID och användar-ID i bilaga 01.

Det finns ett WhatsApp-konto med kontonamn ”**O**” som har användar-ID: [redacted]1382@s.whatsapp.net, vilket är telefonnumret i aktuell telefontömning.

Det finns ett Signalkonto med kontonamn ”**O**” med telefonnummer [redacted]1382, vilket är telefonnumret i aktuell telefontömning.

Det finns ett användarkonto på ScreenTime med kontonamn ”**O El**”.

Det finns två Snapchat-konton, se nedan.

- Kontonamn ”**Omar**” med användarnamn ”**omaareel**” skapad 2020-01-24 kl. 22:33 med användar-ID: c7788867-8ce4-42b8-8b80-0c21b4db0e81

- Kontonamn ”**omar el**” med användarnamn ”**oea.el**” skapad 2020-01-24 kl. 11:32 med användar-ID: 2a47310c-7a58-41d8-9371-57d16193731b, email: **omaarel112@outlook.com** och mobilnummer: [redacted]1821. Numret går enligt polisens system till Issa El-Ali (registrerat 2020-02-22) samt Mohammad El-Ali (registrerat 2021-07-03).

Det finns två Facebookkonton, se nedan.

- Kontonamn ”**Omar El**” med användarnamn ”**omarel**” med Facebook ID: 656491794.

- Kontonamn ”**Omar El**” med Facebook ID: 656491794, kopplad till e-postadress: **omaar--@hotmail.com**.

Det finns ett Tiktok-konto med användar-ID: **user7990563560018**.

Det finns även 29 stycken olika kontonamn på Taxify (nuvarande Bolt enligt google.com), se bilaga 01 för samtliga kontonamn. Ett av Taxify-kontona har kontonamn ”**Omar El-ali**”, e-postadress: **omaar--@hotmail.com** och nummer 53099935.

Enhetsanslutbarhet

Det finns 1760 poster varav 331 stycken är raderade. Majoriteten saknar tidsstämpel. Det finns en post daterad med tidsstämpel 2020-09-14, alltså brottsdatumet, vilken presenteras nedan.

» Enhetsanslutbarhet Gå till

Enhetens namn:	Car BT
Enhetstyp:	
Tidstämpel:	2020-09-14 15:30:59
Anslutningsmetod:	Bluetooth
Anslutningsstatus:	Detekterad
Artefaktfamilj:	
Sökväg för källagring:	
Service Identifier:	
Källa:	
Källfil:	fs-partial-afu.zip/private/var/containers/Shared/SystemGroup/19B81F03-EE6C-44C9-A66D-CDF8152100EE/Library/Preferences/com.apple.MobileBluetooth.devices.plist : 0x5390 (Storlek: 25315 bytes)

Enhetsidentifierare

Address DA:E0:46:81:27:F5

Skärmklipp från UFED Reader

Enhetsplatser *(bilaga 02)*

Det finns 1441 enhetsplatser varav 156 stycken är raderade. Många poster saknar tidsstämpel. Enhetsplatser daterade 2020-09-13 till och med 2020-09-21 presenteras nedan. 7 av 8 presenterade enhetsplatser är trådlösa nätverk.

Den sista presenterade enhetsplatsen har namnet ”Farsta Centrum”, tidsstämpeln 2020-09-21 kl. 13:41 och har adressen Farsta torg, 21, Stockholm, Stockholm, 123 47, Stockholm, Sverige samt positionsuppgifter (59.242303, 18.091902).

#	↑ Tidstämpel	Typ	Namn	Beskrivning	
1	2020-09-13 19:13:05(UTC+2)	Wireless Network	Telia-4C9CC3	BSSID: c4:ea:1d:4c:9c:c3	SSID: Telia-4C9CC3
2	2020-09-14 20:05:43(UTC+2)	Wireless Network	TP-Link_49D2_5G	BSSID: c:80:63:3c:49:d2	SSID: TP-Link_49D2_5G
3	2020-09-15 01:45:55(UTC+2)	Wireless Network	TP-Link_49D3	BSSID: c:80:63:3c:49:d3	SSID: TP-Link_49D3
4	2020-09-16 08:12:08(UTC+2)	Wireless Network	dlink-5GHz-E828	BSSID: f4:8c:eb:55:e8:2b	SSID: dlink-5GHz-E828
5	2020-09-18 14:53:50(UTC+2)	Wireless Network...	Hani s iPhone	BSSID: 26:f:83:88:50:1c	SSID: Hani s iPhone
6	2020-09-18 14:53:50(UTC+2)	Wireless Network	Hani s iPhone	BSSID: 26:f:83:88:50:1c	SSID: Hani s iPhone
7	2020-09-21 13:10:07(UTC+2)	Wireless Network	Ersta-Guest	SSID: Ersta-Guest	

↓ Tidstämpel	Namn	Position	Källa	Adress
2020-09-21 13:41:15(UTC+2)	Farsta Centrum	(59.242303, 18.091902)	Apple Maps	**Apple Maps** Farsta torg, 21, Stockholm, Stockholm, 123 47, Stockholm, Sverige

Skärmklippen är från UFED Reader

Installerade program *(bilaga 03)*

Det finns 211 installerade program, majoriteten saknar inköpsdatum. Program med inköpsdatum är daterade mellan 2016-12-16 och 2020-11-26. Program såsom Instagram, Facebook, Messenger, Snapchat, WickrEnterprise, Signal, WhatsApp, Viber, TikTok och voi-app är några utav de installerade programmen i telefontömningen. Nedan presenteras Signal, voi-app och WhatsApp, för detaljer gällande övriga nämnda program se bilaga 03.

Namn	Version	Identifierare	Applikations-ID	↑ Inköpsdatum
Snapchat	11.6.3	com.toyopagroup.picaboo	DFD0A75B-B857-4E8A-BD77-DD38DC74CB25	2016-12-16 17:23:21(UTC+1)
Signal	5.0.0	org.whispersystems.signal	0E91873B-40AB-4DFF-8AF9-2F9F8903BD08	2017-01-09 15:45:24(UTC+1)
WhatsApp	2.20.131	net.whatsapp.WhatsApp	23A2D7A0-4125-4791-8903-C92035AFCD9A	2017-01-20 15:09:32(UTC+1)
voi-app	6.39.2	com.voiapp.voi	AF15663A-99C3-4FE7-8BAD-29B3C9DFA996	2020-08-10 03:57:30(UTC+2)

Skärmklipp från UFED Reader

E-post

Det finns 597 e-post. Inga är daterade i anslutning till brottsdatumet.

Kalenderposter

Det finns 144 kalenderposter, inga av dessa är av intresse för utredningen. Kalenderposterna är daterade från 2016-01-01 till 2020-12-20. Majoriteten av posterna är inom kategorin ”Svenska helgdagar”. Enligt ”iPhone Användarhandbok” på ”support.apple.com” läggs helgdagar automatiskt in i kalendern, baserat på den region som iPhone är inställd på.

Kontakter (bilaga 04)

Det finns 3843 kontakter i telefontömningen, varav 98 stycken är raderade. De raderade är kontakter i Facebook Messenger, Tiktok och främst Signal. Se bilaga 04 för detaljer och fullständig lista på de 106 utvalda kontakter som bedömts vara av intresse för utredningen. Nedan presenteras endast ett urval.

Facebook

Namn	Andra poster	Konto	Källa
Forat Al	**Facebook Id** 100001598847569 **Username** foratal **profile_picture_url** https://scontent-arn2-1.xx.fbcdn.net/... **profile_picture_large_url** https://scontent-arn2-1.xx.fbcd...	656491794	Facebook Messenger
Forat Al	**Facebook Id** 100001598847569 **Profile Picture size 50** https://scontent-arn2-2.xx.fbcdn.n... **Profile Picture size 74** https://scontent-arn2-2.xx.fbcdn.n... **Profile Picture size 180** https://scontent-arn2-2.xx.fbcdn.... **Profile Picture size 320** https://scontent-arn2-2.xx.fbcdn....	656491794	Facebook
Frankie Frankie	**Facebook Id** 100048572851392 **Username** frankiefrankie **profile_picture_url** https://scontent-arn2-1.xx.fbcdn.net/... **profile_picture_large_url** https://scontent-arn2-1.xx.fbcd...	656491794	Facebook Messenger
Frankie Frankie	**Facebook Id** 100011401671649 **Username** frankiefrankie **profile_picture_url** https://scontent-arn2-1.xx.fbcdn.net/... **profile_picture_large_url** https://scontent-arn2-1.xx.fbcd...	656491794	Facebook Messenger
Issa Al Ali	**Facebook Id** 100002902861256 **Username** issaalali **profile_picture_url** https://scontent-arn2-1.xx.fbcdn.net/... **profile_picture_large_url** https://scontent-arn2-1.xx.fbcd...	656491794	Facebook Messenger
Issa Al Ali	**Facebook Id** 100002902861256 **Profile Picture size 50** https://scontent.fmmx3-1.fna.fbcd... **Profile Picture size 74** https://scontent.fmmx3-1.fna.fbcd... **Profile Picture size 180** https://scontent.fmmx3-1.fna.fbc... **Profile Picture size 320** https://scontent.fmmx3-1.fna.fbc...	656491794	Facebook
Mardin Osman	**Facebook Id** 100015644350205 **Username** mardinosman **profile_picture_url** https://scontent.xx.fbcdn.net/v/t1.0-1... **profile_picture_large_url** https://scontent.xx.fbcdn.net/v/...	656491794	Facebook Messenger
Mardin Osman	**Facebook Id** 100015644350205 **Profile Picture size 50** https://scontent-arn2-2.xx.fbcdn.n... **Profile Picture size 74** https://scontent-arn2-2.xx.fbcdn.n... **Profile Picture size 180** https://scontent-arn2-2.xx.fbcdn.... **Profile Picture size 320** https://scontent-arn2-2.xx.fbcdn....	656491794	Facebook
Mohammed El-Ali	**Facebook Id** 588364940 **Username** mohammedel-ali **profile_picture_url** https://scontent-arn2-1.xx.fbcdn.net/... **profile_picture_large_url** https://scontent-arn2-1.xx.fbcd...	656491794	Facebook Messenger

Polisen

5000-K1123172-20

Namn	Andra poster	Konto	Källa
Mohammed El-Ali	**Facebook Id** 588364940 **Profile Picture size 50** https://scontent.fmmx3-1.fna.fbcd... **Profile Picture size 74** https://scontent.fmmx3-1.fna.fbcd... **Profile Picture size 180** https://scontent.fmmx3-1.fna.fbc...	656491794	Facebook
Mustafa Haidar	**Facebook Id** 100009426475519 **Username** mustafahaidar **profile_picture_url** https://scontent-arn2-1.xx.fbcdn.net/... **profile_picture_large_url** https://scontent-arn2-1.xx.fbcd...	656491794	Facebook Messenger
Nicola Frankie	**Facebook Id** 100021828790712 **Username** nicolafrankie **profile_picture_url** https://scontent-arn2-1.xx.fbcdn.net/... **profile_picture_large_url** https://scontent-arn2-1.xx.fbcd...	656491794	Facebook Messenger
Nicola Frankie	**Facebook Id** 100009466859415 **Username** nicolafrankie **profile_picture_url** https://scontent.fmmx3-1.fna.fbcdn.n... **profile_picture_large_url** https://scontent.fmmx3-1.fna.f...	656491794	Facebook Messenger
Nikola Bond	**Facebook Id** 100006735368529 **Username** nikolabond **profile_picture_url** https://scontent-mrs2-1.xx.fbcdn.net/... **profile_picture_large_url** https://scontent-mrs2-1.xx.fbcd...	656491794	Facebook Messenger
Nikola Nik	**Facebook Id** 639439206 **Username** nikolanik **profile_picture_url** https://scontent-arn2-1.xx.fbcdn.net/... **profile_picture_large_url** https://scontent-arn2-1.xx.fbcd...	656491794	Facebook Messenger
Sam Er	**Facebook Id** 100003141722661 **Username** samer **profile_picture_url** https://scontent-arn2-2.xx.fbcdn.net/... **profile_picture_large_url** https://scontent-arn2-2.xx.fbcd...	656491794	Facebook Messenger
Samer Qasim	**Facebook Id** 100004723410169 **Username** samerqasim **profile_picture_url** https://scontent-arn2-2.xx.fbcdn.net/... **profile_picture_large_url** https://scontent-arn2-2.xx.fbcd...	656491794	Facebook Messenger
Samer Samko	**Facebook Id** 100000478612864 **Username** samersamko **profile_picture_url** https://scontent.xx.fbcdn.net/v/t1.0-1... **profile_picture_large_url** https://scontent.xx.fbcdn.net/v/...	656491794	Facebook Messenger
Samer Samko	**Facebook Id** 100000478612864	656491794	Facebook
Silvia Ibrahiim	**Facebook Id** 100006871482988	656491794	Facebook Messenger

Polisen

5000-K1123172-20

WhatsApp

Namn	Andra poster	Konto	Källa
Ajeee	**Id** 51340FDE-188E-4BAA-9C89-97C1FA53C379:ABPerson **WhatsApp User Id** [redacted]@s.whatsapp.net **Push Name** A **Mobile** [redacted]	[redacted]1382@s.whatsapp.net	WhatsApp
Forat	**Id** CCFEBD54-E982-4945-91E4-001EAD99FAB9:ABPerson **WhatsApp User Id** [redacted]@s.whatsapp.net **Push Name** Abu Zik **Mobile** [redacted]	[redacted]1382@s.whatsapp.net	WhatsApp
Franke	**Id** 16889E13-DA8C-46C7-B523-184DAFA6325C:ABPerson **WhatsApp User Id** [redacted]@s.whatsapp.net **Push Name** Amana Jet **Mobile** [redacted]	[redacted]1382@s.whatsapp.net	WhatsApp
Frankieee	**Id** 9EDCC711-908C-4E87-993A-BB4587974630:ABPerson **WhatsApp User Id** [redacted]@s.whatsapp.net **Push Name** Din Moster **Mobile** [redacted]	[redacted]1382@s.whatsapp.net	WhatsApp
Hajar	**Id** 0250BA67-DE43-4376-A179-A8881E273F85:ABPerson **WhatsApp User Id** [redacted]@s.whatsapp.net **Push Name** Hajen **Mobile** [redacted]	[redacted]1382@s.whatsapp.net	WhatsApp
Hajjen	**Id** 5DC59B4F-AF79-4CCF-89E1-4F8AE6173A1A **WhatsApp User Id** [redacted]@s.whatsapp.net **Mobile** [redacted]	[redacted]1382@s.whatsapp.net	WhatsApp
Hamodeee	**Id** 7FF4AA83-4D35-4C5C-AA08-7764377230EB:ABPerson **WhatsApp User Id** [redacted]@s.whatsapp.net **Push Name** M **Mobile** [redacted]	[redacted]1382@s.whatsapp.net	WhatsApp
Hassab Wahid	**Id** A1A0C4D7-2418-4322-B8BD-38532D18175B:ABPerson **WhatsApp User Id** [redacted]@s.whatsapp.net **Push Name** Hassan Wahid **Mobile** [redacted]	[redacted]1382@s.whatsapp.net	WhatsApp
Issa Holma	**Id** 2ABEE55F-1FC9-4868-BE9E-C6B4E567BDD0 **WhatsApp User Id** [redacted]2073@s.whatsapp.net **Home** [redacted]2073	[redacted]1382@s.whatsapp.net	WhatsApp
Issa Holma	**Id** 5BEF27BD-3F71-4A15-AC20-9472E7118D2A:ABPerson **WhatsApp User Id** [redacted]821@s.whatsapp.net **Push Name** Ice **Mobile** [redacted]1821	[redacted]1382@s.whatsapp.net	WhatsApp

Polisen

5000-K1123172-20

↑ Namn	Andra poster	Konto	Källa
Mardin	**Id** 710D7B70-7AEF-47B8-AB01-BDAAD6A3D515:AB... **WhatsApp User Id** [redacted]@s.whatsapp.net **Push Name** M **Mobile** [redacted]	[redacted]1382@s.whatsapp.net	WhatsApp
Musti Få	**Id** 25BAEB10-3884-403A-A712-FB44C7C3906F:ABPe... **WhatsApp User Id** [redacted]@s.whatsapp.net **Push Name** Mustafa Haidar **Mobile** [redacted]	[redacted]1382@s.whatsapp.net	WhatsApp
N	**Id** 2F654ECF-04E3-4090-9E36-7CFCB46EB4A8:ABPer... **WhatsApp User Id** [redacted]6164@s.whatsapp.net **Mobile** [redacted]6164	[redacted]1382@s.whatsapp.net	WhatsApp
Nik	**Id** 3E69463D-467A-49CB-9832-A8B57B71255E:ABPe... **WhatsApp User Id** [redacted]0086@s.whatsapp.net **Push Name** . **Mobile** [redacted]0086	[redacted]1382@s.whatsapp.net	WhatsApp
Nik2	**Id** CF43DF8E-D0F7-4CDF-9C09-94D50BF88766:ABP... **WhatsApp User Id** [redacted]4977@s.whatsapp.net **Push Name** N **Mobile** [redacted]4977	[redacted]1382@s.whatsapp.net	WhatsApp
Said Farsta	**Id** 10AF535B-10B7-4F8D-B453-F1A86416057A:ABPe... **WhatsApp User Id** [redacted]@s.whatsapp.net **Mobile** [redacted]	[redacted]1382@s.whatsapp.net	WhatsApp
Samer	**Id** 0547145F-1259-4E6E-8FF5-E856D0834203:ABPer... **WhatsApp User Id** [redacted]@s.whatsapp.net [redacted]	[redacted]1382@s.whatsapp.net	WhatsApp
Samer Ny	**Id** AFAA54A7-4B72-4C61-91DD-95CE9810D1DB:AB... **WhatsApp User Id** [redacted]@s.whatsapp.net **Push Name** Samer **Mobile** [redacted]	[redacted]1382@s.whatsapp.net	WhatsApp
Svensken	**Id** E7592BBF-E687-48C6-A50E-A12E087D6659:ABPe... **WhatsApp User Id** [redacted]@s.whatsapp.net **Push Name** 🇸🇪 **Mobile** [redacted]	[redacted]1382@s.whatsapp.net	WhatsApp
Trekant	**Id** FC679AEC-6C91-4A1D-95C9-82F8179DC258:ABP... **WhatsApp User Id** [redacted]@s.whatsapp.net **Push Name** Ahmed **Mobile** [redacted]	[redacted]1382@s.whatsapp.net	WhatsApp
Ögat	**Id** 4559D722-8923-4D23-94BF-39FE127921BE:ABPe... **WhatsApp User Id** [redacted]@s.whatsapp.net **Push Name** 😊 **Mobile** [redacted]	[redacted]1382@s.whatsapp.net	WhatsApp
Örat	**Id** E39B4351-E1EE-444D-8028-CECE8942249B:ABPe... **WhatsApp User Id** [redacted]@s.whatsapp.net **Push Name** Mohammed **Mobile** [redacted]	[redacted]1382@s.whatsapp.net	WhatsApp

Skärmklippen är från UFED Reader

Nedan presenteras endast de WhatsApp-kontakter och telefonnummer från ovan skärmklipp som finns registrerade på personer i polisens system.

Hassab Wahid med telefonnummer [redacted]. Vid slagning i polisens system finns numret registrerat på Hassan Ihsan-Wahid 2019-05-11, bekräftat 2021-05-18.

Issa Holma med telefonnummer [redacted]2073. Vid slagning i polisens system finns numret registrerat på Issa El-Ali 2016-05-03, bekräftat 2018-04-09.

Issa Holma med telefonnummer [redacted]1821. Vid slagning i polisens system finns numret registrerat på Issa El-Ali 2020-02-22 samt Mohammad El-Ali 2021-07-03.

Mardin med telefonnummer [redacted].Vid slagning i polisens system finns numret registrerat på Mardin Osman 2019-03-15.

Musti Få med telefonnummer [redacted]. Vid slagning i polisens system finns numret registrerat på Mustafa Haidar 2021-01-02.

N med telefonnummer [redacted]6164. Ingen träff vid slagning i polisens system. Utifrån chatthistorik går det att utläsa att brukaren av telefonnumret är Nikola Grubisic.

Nik med telefonnummer [redacted]0086. Vid slagning i polisens system finns numret registrerat på Nikola Grubisic 2020-06-02. På profilbild ses Nikola Grubisic tillsammans med Nikola Frankie Henriksson.

Nik2 med telefonnummer [redacted]4977. Ingen träff vid slagning i polisens system. Utifrån profilbilden går det att se att personerna på bilden är Nikola Grubisic och hans mor.

Said Farsta med telefonnummer [redacted]. Vid slagning i polisens system finns numret registrerat på Said Subhan Sadat 2020-05-11.

Samer med telefonnummer [redacted]. Vid slagning i polisens system finns numret registrerat på Samer Qasim 2020-08-10.

Samer Ny med telefonnummer [redacted]. Vid slagning i polisens system finns numret registrerat på Samer Qasim 2021-01-11.

Trekant med telefonnummer [redacted]. Vid slagning i polisens system finns numret registrerat på Ahmed Al-Qassab 2020-08-10.

Ögat med telefonnummer [redacted]. Vid slagning i polisens system finns numret registrerat på Adrian Maloku 2020-05-31.

Örat med telefonnummer [redacted]. Vid slagning i polisens system finns numret registrerat på Mohammad El-Ali 2015-12-28, bekräftat 2020-08-06.

Polisen

5000-K1123172-20

Signal

↑ Namn	Andra poster	Konto	Källa
Forat	**Profile Name** Abu Låz **Mobil** [redacted] **Mobile** [redacted]	0	Signal
Frankieee	**Profile Name** Frankie Frankie **Mobil** [redacted] **Mobile** [redacted]	0	Signal
Hajar	**Profile Name** Monky **Mobil** [redacted] **Mobile** [redacted]	0	Signal
Issa Holma	**Profile Name** bounty **Old Username** icee **Mobil** [redacted]1821 **Mobile** [redacted]1821	0	Signal
Mardin	**Mobil** [redacted] **Mobile** [redacted]	0	Signal
Said Farsta	**Profile Name** Said Aslan **Mobil** [redacted] **Mobile** [redacted]	0	Signal
Trekant	**Mobil** [redacted] **Mobile** [redacted]	0	Signal
Örat	**Profile Name** Mohammed **Mobil** [redacted] **Mobile** [redacted]	0	Signal

Skärmklipp från UFED Reader

Snapchat

Namn	Andra poster	Konto	Källa
Aje	**Username** ajman_aje **User ID** 44fc6809-de9b-404c-a345-b198d8ab6654	oea.el	Snapchat
Frank Frank	**Username** therealfrank86 **User ID** 0deef434-2405-4ca7-9a54-70222f339a88	oea.el	Snapchat
Frankie Frankie	**Username** numberunofrank **User ID** 69766fd4-ccc2-47d8-a948-9870dc41a475	oea.el	Snapchat
Frankie Lucas	**Username** frankieboiii86 **User ID** 02bc7a6b-7736-48da-84dc-5181133f593c	oea.el	Snapchat
GK	**Username** fraankiiee **User ID** e8309c33-3a40-4f56-a039-8a3e657fbcba	oea.el	Snapchat
Hamode	**Username** mohammedelali95 **User ID** 8b29e08b-2950-4a83-82c8-ce55b28d9bc3	oea.el	Snapchat
Issa	**Username** issa.alali6 **User ID** d6a17d00-642a-45a7-85a8-b3a1c514e8ea	oea.el	Snapchat
Issa El-Ali	**Username** issaeel **User ID** b1134fc7-f22b-4e25-81ac-3e97e4efcfa1	oea.el	Snapchat
Marko Markoosman	**Username** markoosman **User ID** fb871fee-bd7c-466b-b1ce-a2d0f4f0ff5e	oea.el	Snapchat
Marko Osman	**Username** marko_osman **User ID** b5df4872-c555-4940-bf05-93300bca0982	oea.el	Snapchat
N N	**Username** n11iik **User ID** 5b0fb93d-c903-4465-a600-c693a4554d2e	oea.el	Snapchat
Nicola Franke	**Username** niclolafranke **User ID** 8642ca9c-7097-497f-8962-c1de90ac1cd8	oea.el	Snapchat
Nik	**Username** sendar_a2020 **User ID** 587b287e-6eb4-43e4-8c05-50123304ce7d	oea.el	Snapchat
Nikola Frankieny	**Username** n.frankie86 **User ID** 47cac697-2ec8-4c8d-9ad7-6e8707021137	oea.el	Snapchat
Said Aslan	**Username** saidam1r **User ID** 1e0e6a54-05a7-4391-9940-00067231719b	oea.el	Snapchat

Skärmklipp från UFED Reader

Loggposter *(bilaga 05)*

Det finns 7947 loggposter, varav en raderad. Loggposterna är daterade med olika tidsstämplar från 2020-03-13 till och med 2020-12-11. Det finns 26 loggposter mellan 2020-09-13 och 2020-09-16, för detaljer se bilaga 05.

Aktuellt brottsdatum, 2020-09-14, finns det 14 loggposter, se nedan.

#	Typ	↑ Tidstämpel	Beskrivning
1	Loggposter	2020-09-14 03:36:16(...	com.apple.datausage.softwareupdate: Wifi In:0 Wifi Out:0 Wan In:38107 Wan Out:22388
2	Loggposter	2020-09-14 09:42:46(...	com.apple.MobileSMS: incoming sms from inet.se
3	Loggposter	2020-09-14 11:00:26(...	iMessage: Apple authentication process has been performed for the following apple-ids: [redacted]
4	Loggposter	2020-09-14 11:00:44(...	com.apple.MobileSMS: outgoing sms from [redacted]13 82
5	Loggposter	2020-09-14 11:11:31(...	com.apple.MobileSMS: incoming sms from [redacted]
6	Loggposter	2020-09-14 11:11:48(...	com.apple.MobileSMS: incoming sms from [redacted]
7	Loggposter	2020-09-14 12:07:31(...	com.apple.MobileSMS: outgoing sms from [redacted]13 82
8	Loggposter	2020-09-14 12:07:54(...	com.apple.MobileSMS: incoming sms from [redacted]
9	Loggposter	2020-09-14 15:58:38(...	com.apple.MobileSMS: incoming sms from miomedlem
10	Loggposter	2020-09-14 19:55:18(...	com.apple.MobileSMS: incoming sms from 97AA9216-84F2-4BFE-A6C5-36259555EBF0:ABPerson
11	Loggposter	2020-09-14 21:26:10(...	com.apple.MobileSMS: incoming sms from 75A6E533-4C44-4B66-A90A-81F4941C7209
12	Loggposter	2020-09-14 22:21:13(...	iMessage: Apple authentication process has been performed for the following apple-ids: [redacted]
13	Loggposter	2020-09-14 22:21:21(...	com.apple.MobileSMS: outgoing sms from [redacted]13 82
14	Loggposter	2020-09-14 22:26:18(...	iMessage: Apple authentication process has been performed for the following apple-ids: [redacted]

Skärmklipp från UFED Reader

Klockan **19:55** finns en loggpost som rör nummer [redacted]. Enligt polisens system går numret till en person som inte är aktuell i utredningen. Numret är inlagt som kontakten Khalil Rahme2.

Klockan **21:26** finns en loggpost som rör nummer [redacted]. Numret är i polisens system inte registrerad på någon person. Numret är inlagt som kontakten Tilda. Tilda är Omar El-Alis ex och utifrån konversationen brukare av aktuellt telefonnummer.

Klockan **22:21:13** finns följande text som en loggpost i iMessage: Apple authentication process has been performed for the following apple-ids: [redacted]. Numret är i polisens system inte registrerad på någon person.

Klockan **22:21:21** finns en loggpost om ett utgående SMS till [redacted]. Numret är i polisens system inte registrerad på någon person.

Klockan **22:26** finns följande text som en loggpost i iMessage: Apple authentication process has been performed for the following apple-ids: [redacted]. Telefonnumret går enligt polisens system till en Mick Klingenheim, registrerat 2020-04-29.

Samtalslogg *(bilaga 06)*

Det finns 2387 samtalsloggar i telefontömningen, varav 201 stycken raderade. Samtalsloggarna är daterade mellan 2015-01-23 och 2020-12-11. I septembermånad 2020 finns det 24 stycken samtalsloggar, se bilaga 06 för dessa.

2020-09-13

2020-09-13 finns nedan samtalsloggar i Facebook Messenger. Det första daterat kl. 01:13 är ett utgående obesvarat samtal från ”Omar El” till ”Samer Samko”. Övriga tre loggar är obesvarade inkommande samtal mellan klockan 01:14 till 01:25 från ”Samer Samko” till ”Omar El”.

#	Typ	Tidstämpel	Beskrivning	Part	Källa
1	Samtalslogg: Direktmeddelande	2020-09-13 01:13:35(UTC+2) [Tidstämpel]	00:00:00	Från: 656491794 Omar El Till: 100000478612864 Samer Samko	Facebook Messenger
2	Samtalslogg: Direktmeddelande	2020-09-13 01:14:49(UTC+2) [Tidstämpel]	00:00:00	Från: 100000478612864 Samer Samko Till: 656491794 Omar El	Facebook Messenger
3	Samtalslogg: Direktmeddelande	2020-09-13 01:17:11(UTC+2) [Tidstämpel]	00:00:00	Från: 100000478612864 Samer Samko Till: 656491794 Omar El	Facebook Messenger
4	Samtalslogg: Direktmeddelande	2020-09-13 01:25:16(UTC+2) [Tidstämpel]	00:00:00	Från: 100000478612864 Samer Samko Till: 656491794 Omar El	Facebook Messenger

Skärmklipp från UFED Reader

Klockan 13:37 finns ett meddelande om missat samtal från kontakten ”Trekant” (+46769074815). Enligt polisens system är numret registrerat på Ahmed Al-Qassab.

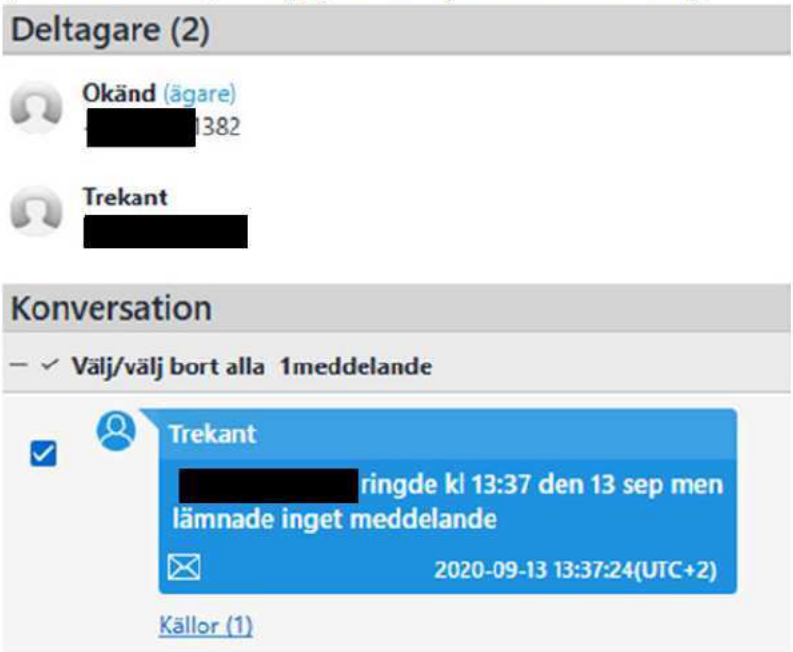

Skärmklipp från UFED Reader

2020-09-14

På brottsdatumet, 2020-09-14, finns inga samtalsloggar i extraktionen men det finns meddelanden om missade samtal. I Granskningens-PM skriven av Katarina Jacobsson 2024-06-25 gällande mobiltelefontömning 2020-5000-BG112654-1 (Issa El-Ali) och 2024-06-14

gällande mobiltelefontömning 2020-5000-BG112654-2 (Mohammad El-Ali), framgår samtals- och chatthistorik med Omar El-Ali på brottsdatumet, oklart varför detta inte finns i aktuell telefontömning, se historik kring detta i PM skrivna av Jacobsson.

Klockan 19:55 finns ett meddelande om missat samtal från kontakten ”Khalil Rahme2” [redacted]. Enligt polisens system går numret till en person som inte är aktuell i utredningen.

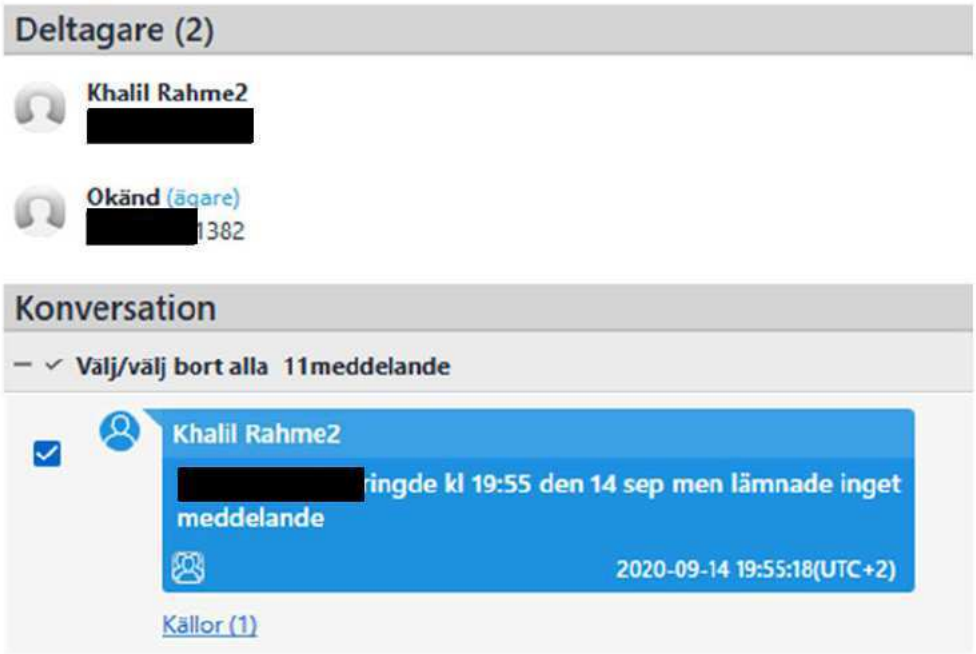

Skärmklipp från UFED Reader

Klockan 21:26 finns ett meddelande om missat samtal från kontakten Tilda. Tilda är Omar El-Alis ex och utifrån chatthistorik brukare av aktuellt telefonnummer.

» Direktmeddelande Gå till

Källa:	Native Messages
Ämne:	
Tidstämpel:	2020-09-14 21:26:10(UTC+2)
Status:	Läst
Meddelandetyp:	SMS
SMSC:	
Enhetsbeskrivning:	
Mapp:	Inbox
Message Deleted Reason:	
Self Destruct Duration:	
Prioritet:	
Service Identifier:	
Extrahering:	Legacy
Källfil:	fs-partial-afu.zip/private/var/mobile/Library/SMS/sms.db : 0x4CCFC0 (Tabell: message, handle; Storlek: 7553024 bytes)

Från

Från: [redacted] Tilda

Till

Till: [redacted]382 (ägare)

CC

BCC

Etikett

Bilaga

SharedContacts

Brödtext

[redacted] ringde kl 21:26 den 14 sep men lämnade inget meddelande

Transcript

Skärmklipp från UFED Reader

2020-09-15

2020-09-15 finns nedan samtalsloggar. Samtliga är i Facebook Messenger.

	#	Typ	Tidstämpel	Beskrivning	Part	Källa
	1	Samtalslogg: Direktmeddelande	2020-09-15 00:01:58(UTC+2) [Tidstämpel]	00:00:00	Från: 656491794 Omar El Till: 100000226137397 Ali El-Ali	Facebook Messenger
	2	Samtalslogg: Direktmeddelande	2020-09-15 06:53:11(UTC+2) [Tidstämpel]	00:00:00	Från: 100000226137397 Ali El-Ali Till: 656491794 Omar El	Facebook Messenger
	3	Samtalslogg: Direktmeddelande	2020-09-15 08:59:15(UTC+2) [Tidstämpel]	00:00:00	Från: 100024236657716 Omar El-Ali Till: 656491794 Omar El	Facebook Messenger
	4	Samtalslogg: Direktmeddelande	2020-09-15 08:59:51(UTC+2) [Tidstämpel]	00:04:00	Från: 100024236657716 Omar El-Ali Till: 656491794 Omar El	Facebook Messenger
	5	Samtalslogg: Direktmeddelande	2020-09-15 11:13:52(UTC+2) [Tidstämpel]	00:00:00	Från: 100024236657716 Omar El-Ali Till: 656491794 Omar El	Facebook Messenger
	6	Samtalslogg: Direktmeddelande	2020-09-15 11:36:31(UTC+2) [Tidstämpel]	00:00:00	Från: 100024236657716 Omar El-Ali Till: 656491794 Omar El	Facebook Messenger
	7	Samtalslogg: Direktmeddelande	2020-09-15 23:28:30(UTC+2) [Tidstämpel]	00:00:00	Från: 100027984173384 Ad Al Till: 656491794 Omar El	Facebook Messenger
	8	Samtalslogg: Direktmeddelande	2020-09-15 23:32:13(UTC+2) [Tidstämpel]	00:00:00	Från: 656491794 Omar El Till: 100027984173384 Ad Al	Facebook Messenger
	9	Samtalslogg: Direktmeddelande	2020-09-15 23:34:08(UTC+2) [Tidstämpel]	00:00:00	Från: 656491794 Omar El Till: 100027984173384 Ad Al	Facebook Messenger

Skärmklipp från UFED Reader

Klockan 00:01 finns ett obesvarat utgående samtal till Ali El-Ali från Omar El i Facebook Messenger. Det finns ett obesvarat inkommande samtal kl. 06:53 från Ali El-Ali. Klockan 08:59 finns ett inkommande besvarat samtal från Ali El-Ali till Omar El som varar i 4 minuter. Mohammad och Issa El-Ali har en bror vid namn Ali El-Ali.

Klockan 23:28 finns ett obesvarat inkommande samtal från Ad Al. Klockan 23:32 och 23:34 finns två obesvarade utgående samtal till Ad Al i Facebook Messenger. Eventuellt är kontakten ”Ad Al” en person vid namn Adam Alroubaije.

2020-09-18

2020-09-18 kl. 18:02 finns ett besvarat utgående samtal i Facebook Messenger från Omar El till kontakten Nemanja Grubisic som varar i 4 minuter. Nemanja Grubisic är Nikola Grubisics pappa.

Chattar *(bilaga 07a-07k)*

Det finns 1162 chattar, varav 8 är raderade.

Skärmklipp från UFED Reader

Facebook Messenger

Ali El-Ali- 100000226137397 (bilaga 07a)

För samtalshistorik med Ali El-Ali 2020-09-15, se avsnittet ”Samtalslogg”. 2020-09-15 kl. 00:09 skickar Omar El ett meddelande där det står ”Ring viktigt”. Ali El-Ali svarar först klockan 06:52 och skriver ”jag sov”. Ali El-Ali skriver igen kl. 08:55 ”Ring när du ser detta”. 2020-09-24 kl. 01:29 skriver Omar El ”E du med örat” varpå de övergår till att ha ett videochattsamtal i 48 minuter kl. 03:06.

Polisen

5000-K1123172-20

Deltagare (2)

Ali El-Ali
100000226137397

Omar El (ägare)
656491794

Konversation

Välj/välj bort alla 28meddelande

System Message
Ljudsamtal
Tryck för att ringa igen
ls://circleicon?icon=phone-missed&iconColor=staticWhite&circleColor=b...
2020-09-15 00:01:58(UTC+2)
Källor (1)

Omar El
Ring viktigt
2020-09-15 00:09:33(UTC+2)
Källor (1)

Ali El-Ali
Jag sov
2020-09-15 06:52:26(UTC+2)
Källor (1)

System Message
Missat ljudsamtal
Tryck för att ringa tillbaka
ls://circleicon?icon=phone-missed&iconColor=staticWhite&circleColor=red
2020-09-15 06:53:11(UTC+2)
Källor (1)

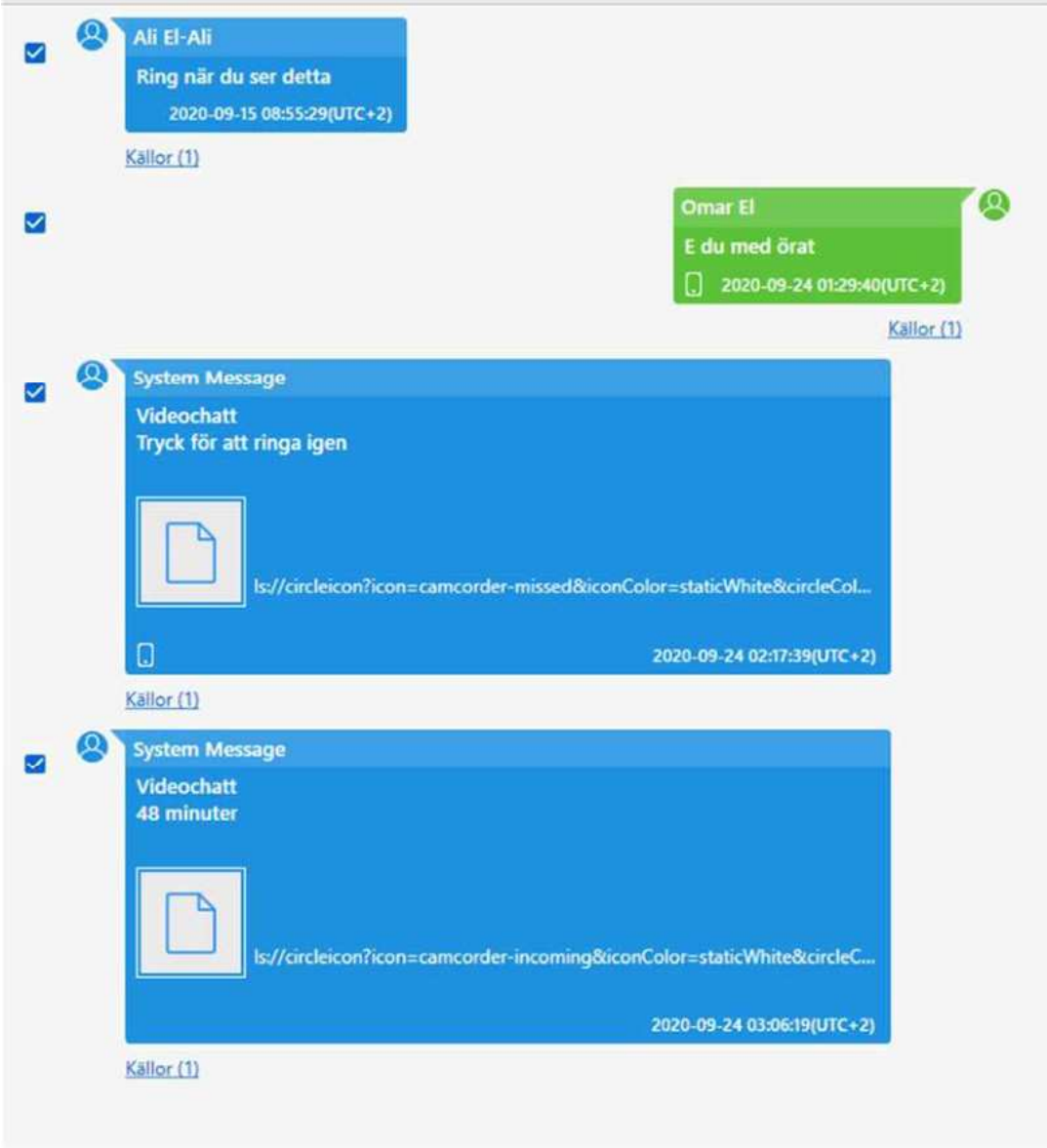

Skärmklippen är från UFED Reader

Nour El-Ali- 557953421

2020-09-15 skriver Nour El-Ali kl. 06:53 nedan meddelande. Omar El-Alis kusiner Issa och Mohammad El-Ali har en syster vid det namnet. Hamodi är ett smeknamn för namnet Mohammad, vilket tyder på att systern Nour eventuellt frågar efter sin ena bror.

» Direktmeddelande Gå till

Källa:	Facebook Messenger
Ämne:	
Tidstämpel:	2020-09-15 06:53:21(UTC+2)
Status:	
Meddelandetyp:	Appmeddelande
SMSC:	
Enhetsbeskrivning:	
Mapp:	
Message Deleted Reason:	
Self Destruct Duration:	
Prioritet:	
Service Identifier:	
Extrahering:	Legacy
Källfil:	fs-partial-afu.zip/private/var/mobile/Containers/Shared/AppGroup/12F98B63-DB95-463F-B7AE-48794BF0623C/lightspeed-656491794.db : 0x9E7B0C (Tabell: messages; Storlek: 12472320 bytes)

Från

Från: 557953421 Nour El-Ali

Deltagare

557953421 Nour El-Ali
656491794 Omar El (ägare)

Etikett

Bilaga

SharedContacts

Brödtext

Hej Omar!
Hur är det? Vet du något om hamodi? Han kom inte hem igår och hans mobil är avstängd

Skärmklipp från UFED Reader

Ad Al- 100027984173384 (bilaga 07b)

Det finns en Facebook Messenger-konversation med kontakten Ad Al dagen efter brottsdatumet. Ad Al är eventuellt Adam Alroubaije, alltså Forat Omars bror, denna slutsats dras utifrån historiken i konversationen där Omar frågat efter Forat. Kontakten Ad Al skriver 2020-09-15 meddelanden till Omar El och frågar om vad han gör och om han är i holma. Det förekommer även ljudsamtal.

Ad Al skriver 2020-09-16 kl. 01:14 ”Bror berätta inte för han du var med, allt sprider sig snabbt i Malmö” och ”1 berättar för 1 sen 10 vet om det” varpå Omar svarar ”Finns inget att berätta bror”.

Polisen

5000-K1123172-20

Deltagare (2)

Ad Al
100027984173384

Omar El (ägare)
656491794

Konversation

Välj/välj bort alla 117meddelande

Ad Al
Sho
2020-09-15 23:26:56(UTC+2)
Källor (1)

Ad Al
Vad gör du
2020-09-15 23:26:58(UTC+2)
Källor (1)

Ad Al
Är du i Holma
2020-09-15 23:27:02(UTC+2)
Källor (1)

System Message
Ljudsamtal
56 sekunder
ls://circleicon?icon=phone-incoming&iconColor=staticWhite&circleColor...
2020-09-15 23:28:30(UTC+2)
Källor (1)

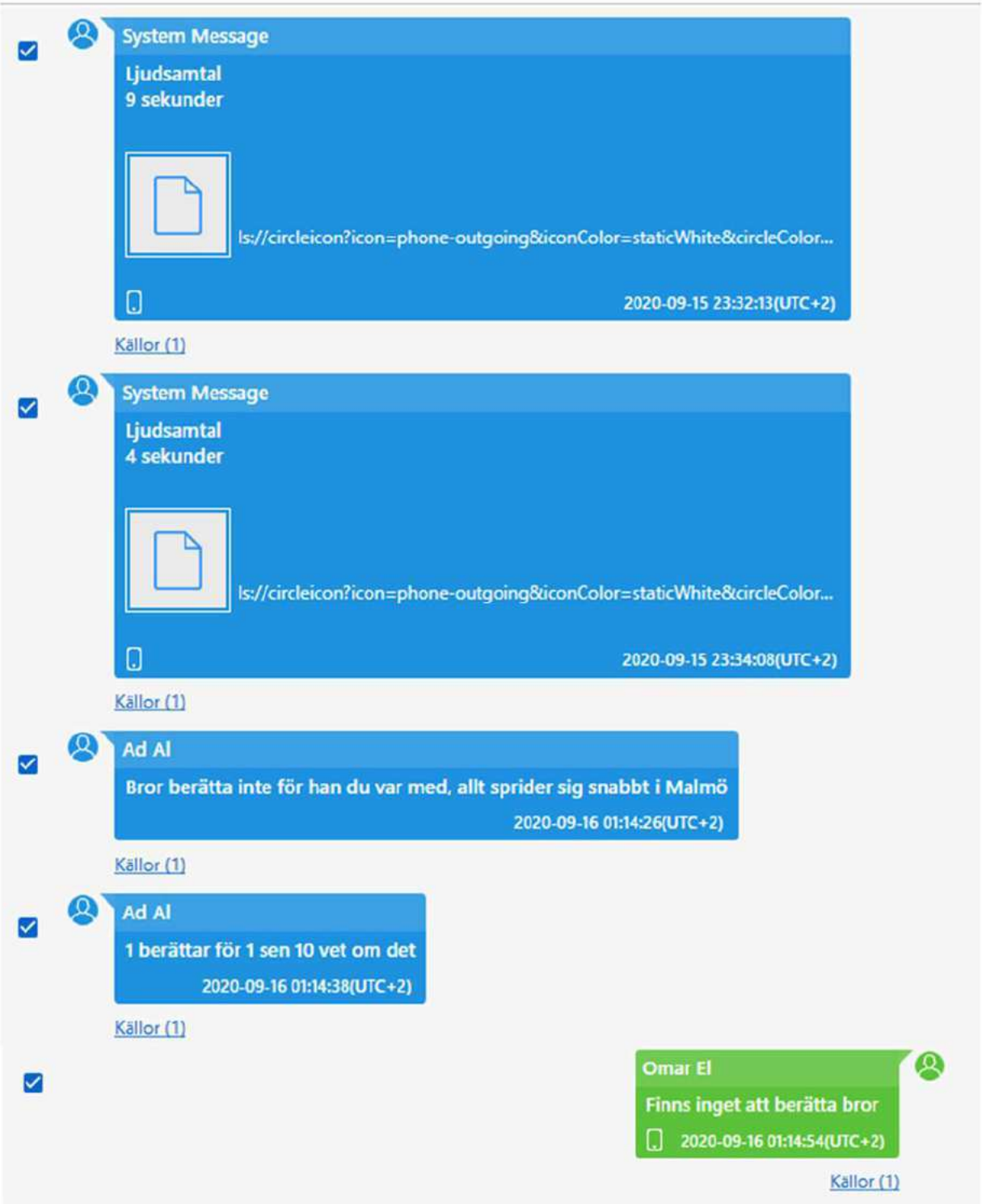

Skärmklippen är från UFED Reader

Native Messages

[redacted]

2020-09-14 på förmiddagen finns kontakt med nummer [redacted], som enligt polisens system går till en person som inte är aktuell i utredningen.

Klockan 11:00 skickas ett SMS till nummer [redacted] där adress efterfrågas. Mottagaren svarar ”Castnersgatan 20” och det bestäms en träff vid cirka 12-tiden. Oklart vad denna träff handlar om.

Typ	Tidstämpel	Källa	Beskrivning	Part
Snabbmeddelanden	2020-09-14 11:00:44(UTC+2) [Tidstämpel]	Native Messages	Tjena mister har du ngn adress?	Från: [redacted]1382 Till: [redacted]
Snabbmeddelanden	2020-09-14 11:11:31(UTC+2) [Tidstämpel]	Native Messages	Castnersgatan 20	Från: [redacted] Till: [redacted]1382
Snabbmeddelanden	2020-09-14 11:11:48(UTC+2) [Tidstämpel]	Native Messages	Kl 12 jag är där	Från: [redacted] Till: [redacted]1382
Snabbmeddelanden	2020-09-14 12:07:31(UTC+2) [Tidstämpel]	Native Messages	Jag kommer nu bror	Från: [redacted]1382 Till: [redacted]
Snabbmeddelanden	2020-09-14 12:07:54(UTC+2) [Tidstämpel]	Native Messages	Ok	Från: [redacted] Till: [redacted]1382

Skärmklipp från UFED Reader

[redacted]

2020-09-14 kl. 22:21:21 har ett SMS skickats till nummer [redacted]. Numret är i polisens system inte registrerad på någon person och ej heller inlagd som kontakt i telefonen. Enligt ”Granskningsprotokoll BG112609-3” daterad 2024-06-13, är telefonnummer [redacted] tillhörande ett av SIM-korten i mobiltelefon (2020-5000-BG112609-3), som på brottsdatumet anträffas på Ajman Uweiti. Se meddelandet nedan, i konversationen finns inga fler meddelanden.

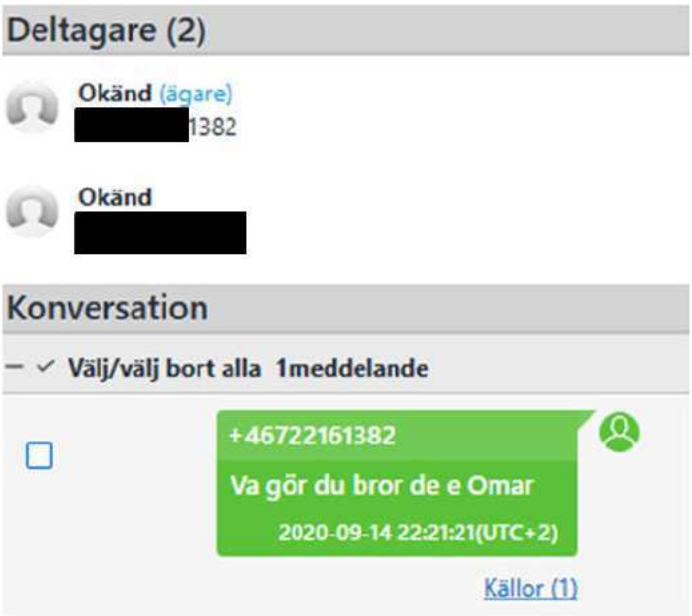

Skärmklipp från UFED Reader

Tilda (bilaga 07c)

2020-09-15 kl. 09:23 inkommer nedan SMS från kontakten Tilda (Omar El-Alis ex). Meddelandet är läst kl. 14:56.

Skärmklipp från UFED Reader

WhatsApp

I flertalet WhatsApp-chattar finns nedan systemmeddelande som tyder på att meddelanden och samtal är krypterade. Systemmeddelandet är daterat 2020-09-15 kl. 23:02 och det förekommer i 26 chattar vid den tidpunkten. Bland annat skickas detta systemmeddelande till kontakten Nik2 ([redacted]4977@s.whatsapp.net) och kontakten Hassab Wahid ([redacted]@s.whatsapp.net).

Skärmklipp från UFED Reader

I flertalet Whatsapp-konversationer nedan är meddelandena raderade men återskapade. Det förekommer att dessa meddelanden ibland får en konstig/felaktig meningsuppbyggnad genom att orden kastats om. Enligt IT-forensiker är detta inget ovanligt gällande applikationen WhatsApp och är något som verktyget UFED, som används vid själva extraktionen, gör.

Forat [redacted]@s.whatsapp.net (bilaga 07d)

2020-07-24

I ärendet är moped med märket Gilera Runner beslagtagen och misstänks ha använts i samband med brottet på Sörbäcksgatan 2020-09-14. 2020-07-24 kl. 21:30 ska en poliskontroll ha skett på Kastanjegatan, enligt uppgifter i PM skriven av V. Blomkrantz daterad 2020-09-15. Bland annat ska Omar El-Ali ha varit på plats. Vid kontrollen ska en moped, en Gilera Runner, ha funnits och vid frågor från polis om vems mopeden är ska Omar El-Ali ha sagt att det är hans. Personerna som var på Kastanjegatan ska ha hållit på och laddat batteriet till en Gilera Runner med skylthållare från Österrike. Se PM av Blomkrantz för mer information.

2020-07-24 kl. 21:56 finns ett utgående WhatsApp-meddelande till kontakten Forat med texten ”med snuten ar” *(eventuell rätt meningsföljd: är med snuten),* se nedan. Tiden för poliskontrollen utifrån nyss nämnda PM, alltså cirka 21:30, samt tiden på det utgående meddelandet till Forat om att man ”är med snuten” stämmer bra överens.

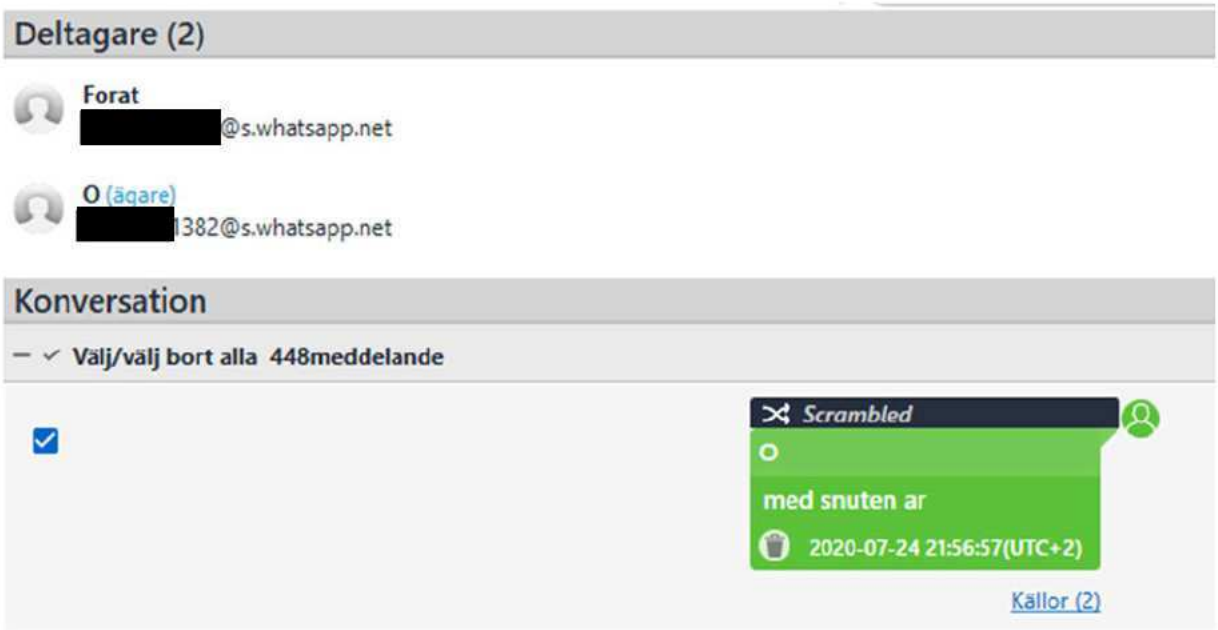

Skärmklipp från UFED Reader

2020-09-14

Kontakten Forat skickar en fil i WhatsApp 2020-09-14 kl. 14:01 som inte går att öppna och granska. På profilbilden för kontakten Forat syns Forat Omar i bild.

Klockan 21:00 skriver Forat meddelandet ”fgjp” och klockan 21:35 skickar han ett meddelande innehållandes orden ”stanga den du kan av bror”. Observera att alla meddelanden i konversationen är raderade och återskapade och att orden av den anledningen är slumpartade. Eventuellt kan rätt meningsföljd vara ”bror du kan stänga av den”. O svarar med meddelandet ”stangde av den” kl. 21:39:17. Utifrån historiken i WhatsApp-konversationen mellan dessa parter är uppfattningen att detta rör sig om att starta och stänga av eventuell voi eller liknande elscooter.

Klockan 21:53 skriver Forat ” pa den 😂 satt” *(eventuell rätt meningsföljd: sätt på den 😂)*

2020-09-15

Klockan 01:16 och 14:56, 2020-09-15, skriver O till Forat och frågar vad han gör. Forat svarar kl. 15:03 med ”i vastra e du” *(eventuell rätt meningsföljd: e du i västra).* O svarar nekande och att han är i Holma. Vidare i konversationen skickas ytterligare en fil från Forat som inte går att granska. Klockan 19:27 skriver Forat meddelandena ”vada tjockisarna” och ”också” varpå O svarar ja.

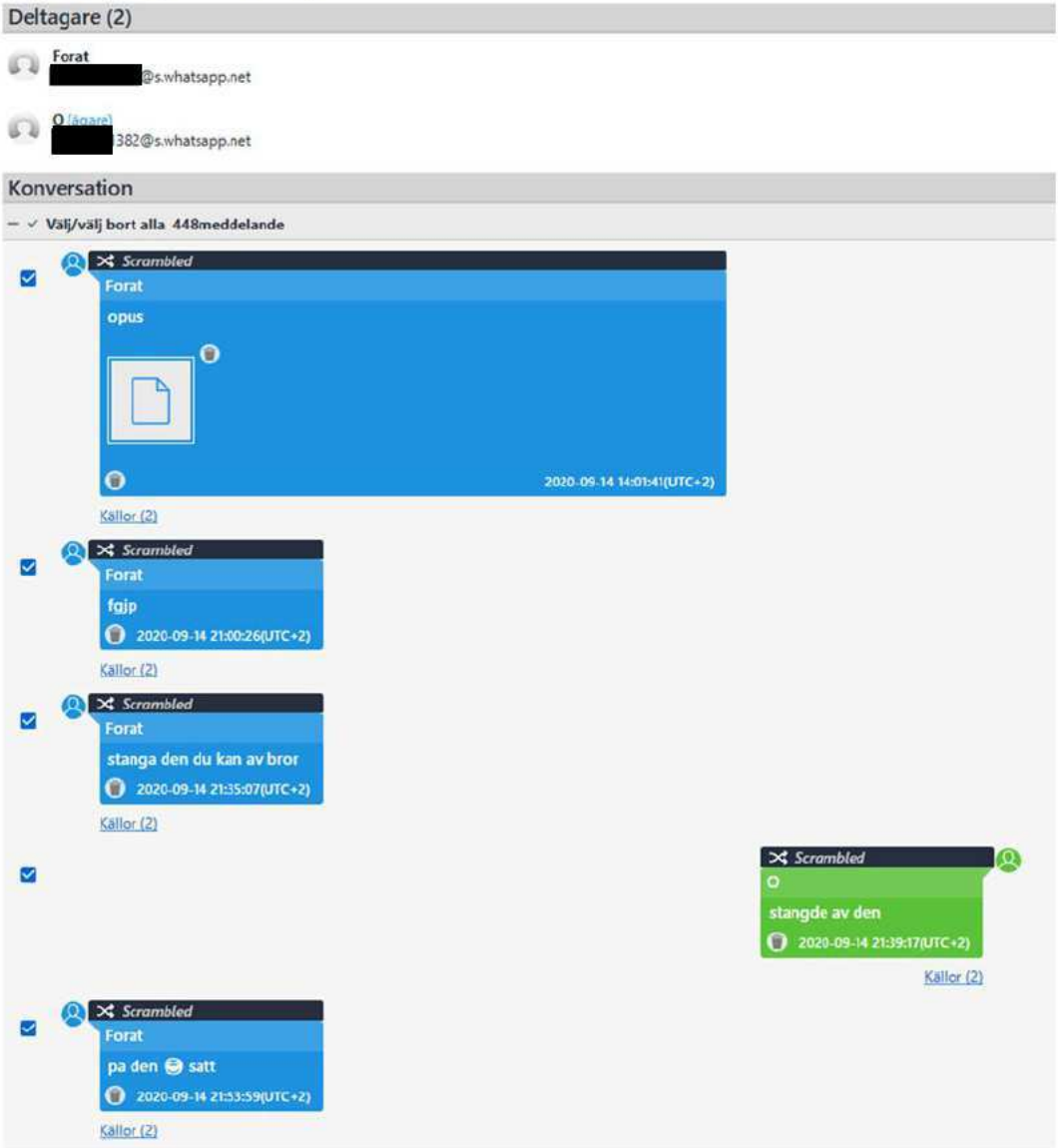

Polisen

5000-K1123172-20

Scrambled
gor va du
2020-09-15 01:16:50(UTC+2)
Källor (2)

Scrambled
gor va du
2020-09-15 14:56:00(UTC+2)
Källor (2)

Scrambled
Forat
i vastra e du
2020-09-15 15:03:54(UTC+2)
Källor (2)

Scrambled
nej bror
2020-09-15 15:04:03(UTC+2)
Källor (2)

Scrambled
holma
2020-09-15 15:04:05(UTC+2)
Källor (2)

Scrambled
Forat
opus
2020-09-15 15:04:29(UTC+2)
Källor (2)

Scrambled
walla ja
2020-09-15 15:09:17(UTC+2)
Källor (2)

Scrambled
Forat
skriv sen okej
2020-09-15 15:09:27(UTC+2)
Källor (2)

Scrambled
Forat
nar och du e klar redo
2020-09-15 15:09:33(UTC+2)
Källor (2)

Scrambled
jag klar du e med bror vem
2020-09-15 15:09:49(UTC+2)
Källor (2)

Polisen

Scrambled
ska aha va ok ni gora
2020-09-15 15:13:36(UTC+2)
Källor (2)

Scrambled
Forat
abulaz666
2020-09-15 17:41:01(UTC+2)
Källor (2)

Scrambled
Forat
opus
2020-09-15 18:52:26(UTC+2)
Källor (2)

Scrambled
ja bror
2020-09-15 18:52:50(UTC+2)
Källor (2)

Scrambled
Forat
Sezb
2020-09-15 18:54:51(UTC+2)
Källor (2)

Scrambled
Forat
Sezb
2020-09-15 18:55:16(UTC+2)
Källor (2)

Scrambled
ska jag tanda till voi dig
2020-09-15 19:22:21(UTC+2)
Källor (2)

Scrambled
nej bror
2020-09-15 19:23:26(UTC+2)
Källor (2)

Scrambled
Forat
vada tjockisarna
2020-09-15 19:27:32(UTC+2)
Källor (2)

Scrambled
Forat
ocksa
2020-09-15 19:27:34(UTC+2)
Källor (2)

Scrambled
ja
2020-09-15 19:27:40(UTC+2)

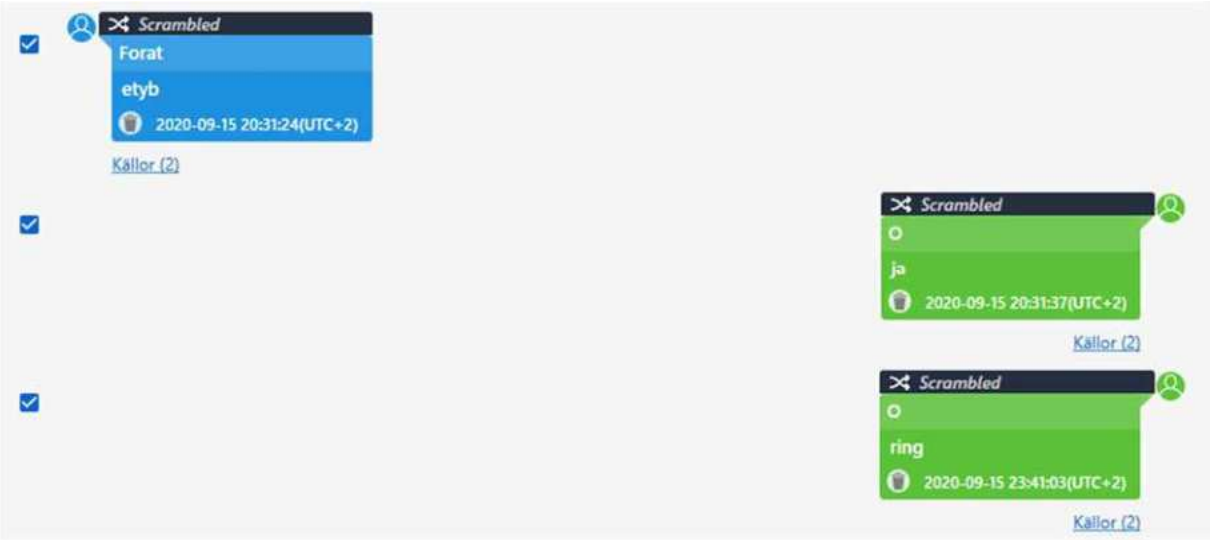

Skärmklippen är från UFED Reader

Tilda [redacted]@s.whatsapp.net (bilaga 07e-07g)

2020-08-09 Cavalli-keps *(bilaga 07e)*
I WhatsApp-konversation med Tilda ([redacted]@s.whatsapp.net) skriver Tilda (Omar El-Alis ex) 2020-08-09 kl. 22:48 och frågar O ([redacted]1382@s.whatsapp.net) om var han köpt sin cavalli keps och att hon ska köpa en till sin bror. Se skärmklipp på detta nedan. Meddelandena är raderade och återskapade, orden är därav i slumpartad meningsföljd. O svarar att han köpt den i ”Sthlm”. Tilda skriver att hon inte hittar den på nätet och O frågar ”varför just den” varpå Tilda svarar för att den är unik och att han fått nytt jobb.

I aktuellt ärende finns en beslagtagen keps (BG112653-21) med märket Cavalli. En keps med märket Cavalli finns även på Omar El-Ali på bilder från övervakningskamera på Arena Livs på Hyllie Allé 23 i Malmö daterade 2020-09-14, alltså brottsdatumet. Under avsnitten ”Bilder” och ”Video” i denna PM förekommer en Cavallikeps som Omar använder, den är liknande den han har på sig på bilderna från övervakningskameran på Arena Livs.

Polisen

5000-K1123172-20

Deltagare (2)

Tilda
[redacted]@s.whatsapp.net

0 (ägare)
[redacted]382@s.whatsapp.net

Konversation

Välj/välj bort alla 3533meddelande

Scrambled
Tilda
var du kopa kopt keps din ska har cavalli t bror min
2020-08-09 22:48:46(UTC+2)
Källor (2)

Scrambled
0
sthim
2020-08-09 22:49:01(UTC+2)
Källor (2)

Scrambled
Tilda
t ej jag kan bestalla jaha den han
2020-08-09 22:50:00(UTC+2)
Källor (2)

Scrambled
0
sakert kolla bestalla vet walla pa natet gar att inte de jag
2020-08-09 22:50:27(UTC+2)
Källor (2)

Scrambled
Tilda
hittar inte jag kolla
2020-08-09 22:50:48(UTC+2)
Källor (2)

Scrambled
0
varfor just den
2020-08-09 22:51:56(UTC+2)
Källor (2)

Scrambled
Tilda
unik den ar for
2020-08-09 22:59:46(UTC+2)

Skärmklipp från UFED Reader

2020-09-13 Moppen *(bilaga 07f)*

2020-09-13 kl. 14:49 skickar O ett meddelande till Tilda innehållande ordet ”moppen” som svar på Tildas fråga om vad han ska göra. Se skärmklipp på konversationen nedan. Meddelandena är raderade och återskapade, orden är därav i slumpartad meningsföljd. Meddelandet som skickas är ”javla lange bara for moppen den igen ladda statt ska ga har och still jag”. Eventuellt kan rätt stavning och rätt meningsföljd vara ” jag ska bara gå och ladda moppen igen för den har stått still jävla länge”. Se bilaga 07f

Samma datum, i den krypterade chatthistoriken mellan Sky-pin ARS4L0 (enligt brukaranalys Nikola Grubisic) och Sky-pin ZDHGXH (enligt brukaranalys Omar El-Ali) i Tolkningsrapporten från NFC skriver ZDHGXH kl. 14:05 att han kan hämta scootrar och sådant. Se skärmklipp från Tolkningsrapporten NFC nedan. Klockan 18:06 skickar ARS4L0 ett meddelande med texten ”Kan du fixa en scooter batteri” varpå ZDHGXH svarar ”Jag är i värnhem bror ska kolla nu”. ZDHGXH skriver även meddelandena ”Ska jag försöka fixa laddaren” kl. 18:07 samt ”Löste batteriladdare” kl. 18:45. Se skärmklipp från den krypterade chattkonversationen nedan.

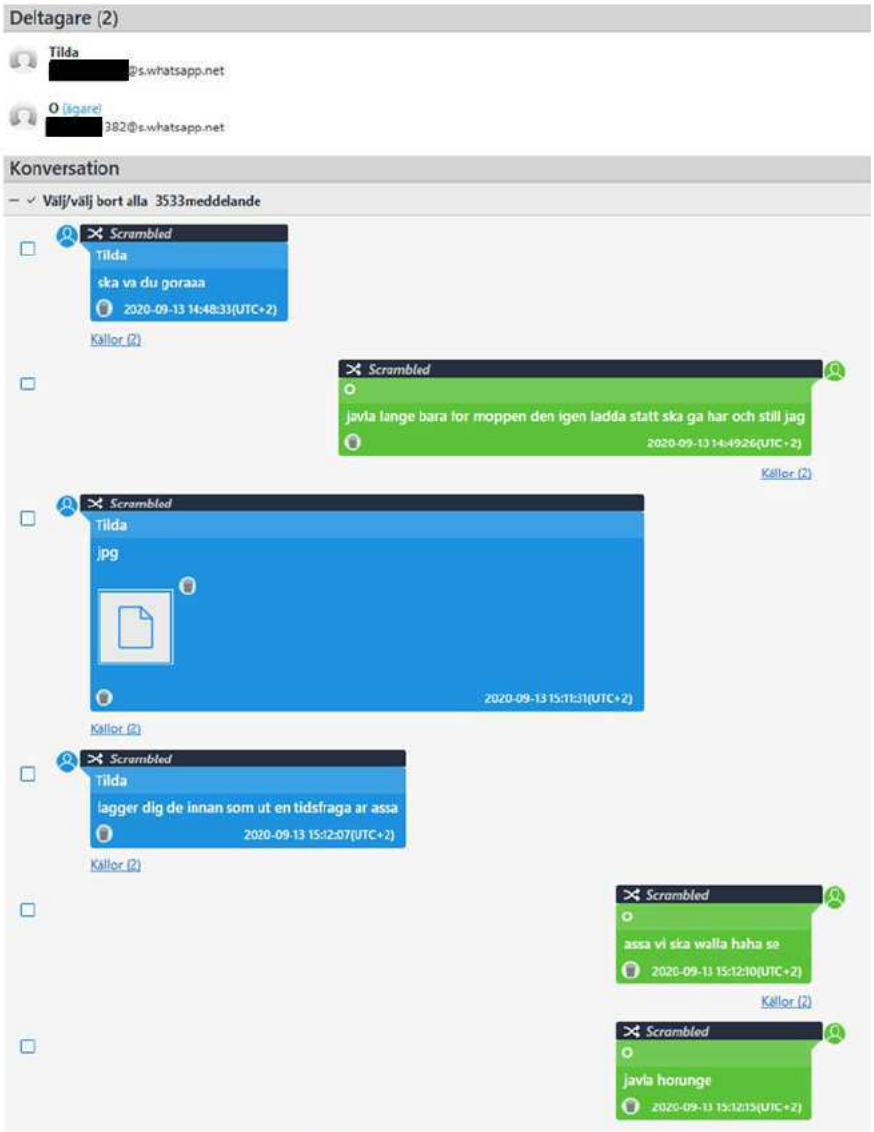

Skärmklipp från UFED Reader

2020-09-13 14:04:53 +0200 CEST	5095	Mottaget	Bror svensken från Uppsala vill ha tag i 007
2020-09-13 14:05:20 +0200 CEST	5096	Mottaget	Bror kolla om de finns ngt jag kan göra nu medans ni e där
2020-09-13 14:05:31 +0200 CEST	5097	Mottaget	Hämta scootrar o sånt jag löser de
2020-09-13 14:27:20 +0200 CEST	5098	Skickat	Ja
2020-09-13 14:49:52 +0200 CEST	5099	Skickat	Bror salle har hotat o sånt
2020-09-13 14:50:11 +0200 CEST	5100	Skickat	Han sa till mark va spelar f häftig han ska chokas idag vi ska se
2020-09-13 14:50:16 +0200 CEST	5101	Skickat	Bror idAg de smäller

Skärmklipp från Tolkningsrapport NFC

2020-09-13 18:06:35 +0200 CEST	5117	Skickat	Nej bror var e du nu vi träffas
2020-09-13 18:06:54 +0200 CEST	5118	Skickat	Kan du fixa en scooter batteri
2020-09-13 18:07:22 +0200 CEST	5120	Mottaget	Jag är i värnhem bror ska kolla nu
2020-09-13 18:07:28 +0200 CEST	5122	Skickat	Tayeb
2020-09-13 18:07:31 +0200 CEST	5121	Mottaget	Ska jag försöka fixa laddaren
2020-09-13 18:07:32 +0200 CEST	5123	Mottaget	Var e du
2020-09-13 18:07:40 +0200 CEST	5124	Skickat	Malmö nu
2020-09-13 18:07:44 +0200 CEST	5125	Skickat	Ska hämta en av oss nu
2020-09-13 18:08:37 +0200 CEST	5126	Mottaget	Ok bror vill ni äta
2020-09-13 18:45:50 +0200 CEST	5129	Mottaget	Löste batteriladdare

Skärmklipp från Tolkningsrapport NFC

2020-09-14 ***(bilaga 07g)***

Det finns kontakt med Tilda på brottsdatumet på WhatsApp med start från klockan 16:51. Det märks i chatten att Omar och Tilda tjafsar och är irriterade på varandra. Samtliga meddelanden är raderade och återskapade, orden är därav i slumpartad meningsföljd. Se bilaga 07g för fullständig chatt från 2020-09-14 fram till 2020-09-19.

2020-09-14 kl. 20:25 skickar O sitt sista meddelande innan det blir ett uppehåll. Tilda skriver totalt 12 meddelanden mellan kl. 20:31 fram till och med 21:28 och ifrågasätter varför det tar sådan tid för O att ringa eller svara henne. O svarar först klockan 21:31, alltså efter lite mer än en timmes uppehåll. Det märks att Tilda är irriterad på O som inte svarat henne i tid och det märks att hon blir förbannad på hans sätt att svara efter att hon försökt få någon respons från honom. När O till slut svarar Tilda kl. 21:31 med meddelandet ”assa sluta snalla” skriver Tilda meddelanden där hon uttrycker att hon blir irriterad över hans svar när hon skrivit till

honom och han inte svarat. Det verkar även som att hon misstänker något och lyfter att han tidigare varit otrogen. Observera att aktuell brottstid i ärendet och anmälan för brottet ”försök till mord” är t.o.m. klockan 21:14, 2020-09-14.

O svarar med meddelandet ”misstankt har hela du dagen” *(eventuell rätt meningsföljd: du har misstänkt hela dagen)*. Tilda svarar ”walllag jag e sa dum” varpå O skickar en fil, som inte går att öppna och granska, samt meddelandet ”har titta” *(eventuellt: här titta).* Filen som O skickar är skickad kl. 21:32:25. Tiden stämmer väl in med aktuell bild nedan (IMG_1175.JPG) som är daterad kl. 21.32:23 och finns i telefontömningen. Bilden har bildförbättrats av Bildanalysgruppen och nedan presenteras både original och den bildförbättrade bilden. I Metadata för bilden finns information som ”ADDEDDATE” som är just 21:32:25, alltså det klockslag då en fil skickas från O till Tilda i Whatsapp-konversationen. Observera även information gällande titeln för albumet: iOS.album.WhatsApp.

Se PM ”Bild från Omars mobiltelefon- Hålsjögatan” skriven av Kajsa Wigström 2024-06-19 för mer information om platsen som bilden visar och som är överensstämmande med en parkering på Hålsjögatan.

Bildförbättrad bild av Operativ Bildanalytiker på SKA

Polisen

5000-K1123172-20

Spara

Namn:	IMG_1175.JPG
Typ:	Bilder
Storlek (bytes):	975576
Sökväg:	fs-partial-afu.zip/private/var/mobile/Media/DCIM/101APPLE/IMG_1175.JPG
Skapad:	2020-09-14 21:32:23(UTC+2)
Åtkomst:	2020-09-14 21:32:23(UTC+2)
Ändrad:	2020-09-14 21:32:23(UTC+2)
Ändrad:	
Raderad:	
Extrahering:	Legacy
MD5:	56e079dd22b1b76fb8cbb4235a444f26
Källfil:	IMG_1175.JPG

Metadata

Kameratillverkare:	Apple
Kameramodell:	iPhone 11 Pro
Hämtningstid:	2020-09-14 21:32:23
Pixelupplösning:	3840x2160
Upplösning:	72x72 (Unit: Inch)
Inriktning:	Horizontal (normal)
Photos.OriginalFilename:	68E713C3-7A0A-4558-A97D-ABE46F907AA4.jpg
Photos.CreatorBundleid:	net.whatsapp.WhatsApp
Photos.EditorBundleid:	
Photos.OriginalColorSpace:	sRGB IEC61966-2.1
Photos.ZCAMERACAPTUREDEVICE:	0
gallery:	iOS.gallery.1
Photos.ZEXIFTIMESTAMPSTRING:	2020:09:14 21:32:23 (GMT+0200)
Photos.ZADDEDDATE:	2020-09-14 21:32:25.470009
Photos.ZDATECREATED:	2020-09-14 21:32:23.031655
Photos.ZMODIFICATIONDATE:	2020-10-28 01:46:12.758942
Photos.ZIMPORTEDBY:	3
Photos.Album.ZTITLE:	iOS.album.WhatsApp

Skärmklippen gäller originalbilden och är från UFED Reader

Polisen

5000-K1123172-20

Nedan presenteras endast ett urval från konversationen, se bilaga 07g för fullständig chatt.

Deltagare (2)

Tilda
[redacted]@s.whatsapp.net

O (ägare)
[redacted]382@s.whatsapp.net

Konversation

Välj/välj bort alla 3533meddelande

Scrambled
O
forklara och han e pavag att
2020-09-14 20:25:58(UTC+2)
Källor (2)

Scrambled
Tilda
alltid brosta dig lar de mitt fel saker
2020-09-14 20:31:05(UTC+2)
Källor (2)

Scrambled
Tilda
ditt varje jag daaag beteende tar
2020-09-14 20:31:13(UTC+2)
Källor (2)

Scrambled
Tilda
ovh e tyst
2020-09-14 20:31:18(UTC+2)
Källor (2)

Scrambled
Tilda
acceptwra du kan nt
2020-09-14 20:31:22(UTC+2)
Källor (2)

Scrambled
Tilda
ring
2020-09-14 21:26:49(UTC+2)

Scrambled
Tilda
skammig du e sa
2020-09-14 21:27:18(UTC+2)
Källor (2)

Scrambled
Tilda
va ifran eller ga du att rvungwn
2020-09-14 21:27:25(UTC+2)
Källor (2)

Scrambled
Tilda
att svara eller kunna ringa for
2020-09-14 21:27:34(UTC+2)
Källor (2)

Scrambled
Tilda
san dig de ska ta att tid
2020-09-14 21:27:56(UTC+2)
Källor (2)

Scrambled
Tilda
att svara mig
2020-09-14 21:28:09(UTC+2)
Källor (2)

Scrambled
Tilda
bara gor plus skrev nu laste att saker varre sa va nyss jag inne sag a du medans
2020-09-14 21:28:27(UTC+2)

Scrambled
assa sluta snalla
2020-09-14 21:31:01(UTC+2)
Källor (2)

Scrambled
Tilda
efter otrohet ackliga din
2020-09-14 21:31:18(UTC+2)
Källor (2)

Scrambled
Tilda
detta vad svarar e du
2020-09-14 21:31:21(UTC+2)
Källor (2)

Scrambled
Tilda
nar jag misstanker nagot
2020-09-14 21:31:25(UTC+2)
Källor (2)

Scrambled
Tilda
fyfan wallah
2020-09-14 21:31:28(UTC+2)
Källor (2)

Scrambled
misstankt har hela du dagen
2020-09-14 21:31:54(UTC+2)

Scrambled
Tilda
walllag jag e sa dum
2020-09-14 21:32:11(UTC+2)
Källor (2)

Scrambled
0
jpg
2020-09-14 21:32:25(UTC+2)
Källor (2)

Scrambled
Tilda
vi jag ses ta detta sitta a assa
2020-09-14 21:32:27(UTC+2)
Källor (2)

Scrambled
0
har titta
2020-09-14 21:32:29(UTC+2)
Källor (2)

Scrambled
Tilda
varenda dag
2020-09-14 21:32:35(UTC+2)
Källor (2)

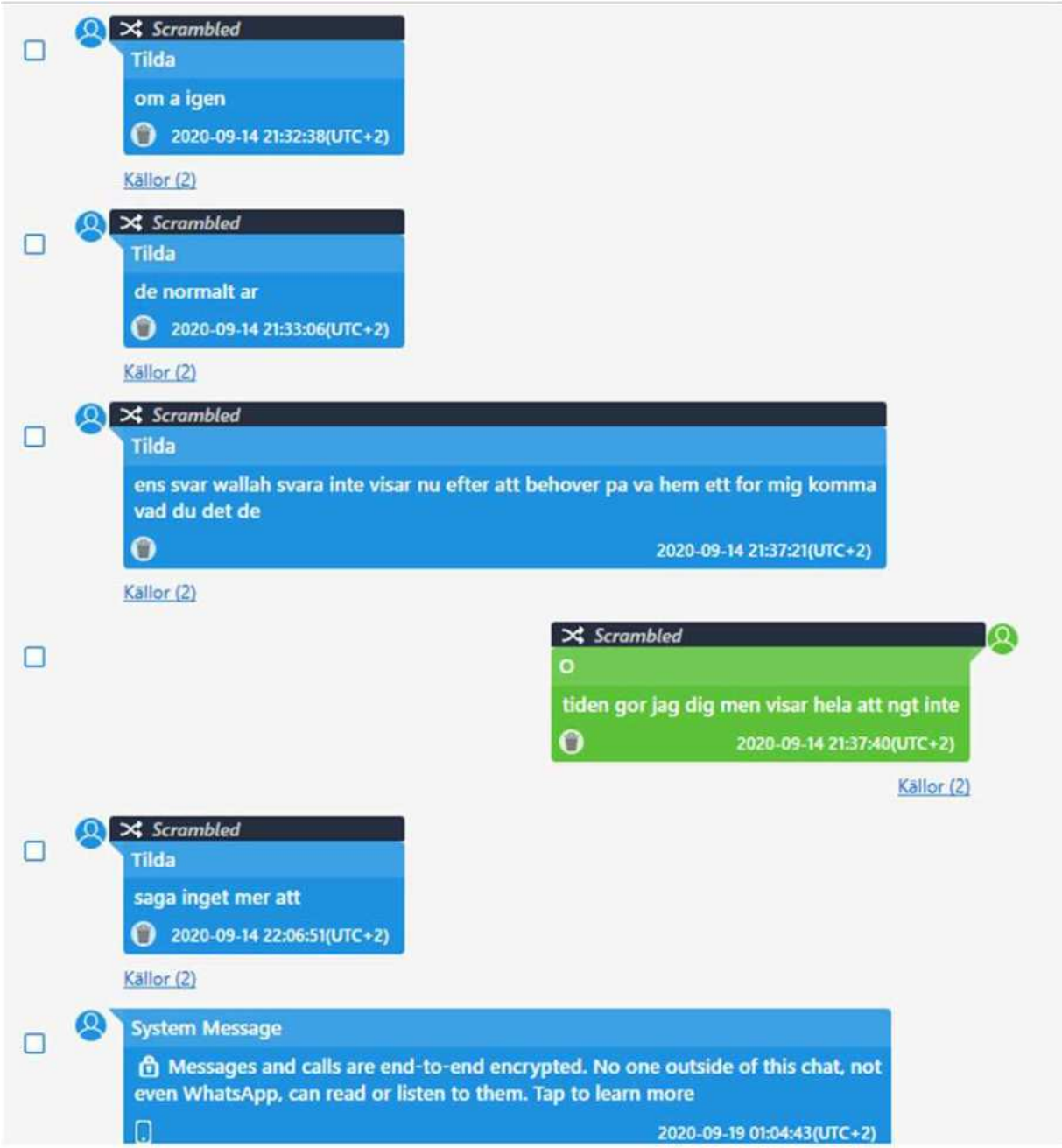

Skärmklippen är från UFED Reader

Polisen

5000-K1123172-20

2020-09-20

2020-09-20 kl. 23:20 finns ett inkommande meddelande från Tilda, se nedan. Meddelandet berör bland annat något som hänt de senaste dagarna som gjort att Tilda känt sig rädd, besviken och maktlös. Tilda skriver även att hon känt en ilska för att hon är besviken på honom.

Deltagare

[redacted]@s.whatsapp.net
Tilda

[redacted]1382@s.whatsapp.net
O (ägare)

Konversation - Snabbmeddelanden (1)

From: [redacted]@s.whatsapp.net Tilda

Du har rätt när du säger att jag hackat på dig, det är sant, jag är så trött och sorgsen att det blev sådär i livet. Jag inbillar mig att jag ska kunna prata dig "rätt" men jag vet att det inte går om jag ser på det ärligt, jag har så svårt att ge upp, jag har känt skuld över att det blev så med dig, kanske därför. Men jag känner inte skuld mer, bara ett sorts sjukt ansvar att jag måste kunna få dig att bli annorlunda. Jag vet att det inte går egentligen, men gör det ändå. Jag är trött ända in i själen, det har varat i 12 år nu, och jag har hela tiden tänkt i hemlighet att det en dag tar slut. För jag minns ju dig innan detta började, det var i min hjärna en annan människa och henne har jag försökt hitta igen. Men jag måste inse att hon är borta. Det som hänt de sista dagarna har gjort att jag känt mig rädd, besviken och maktlös. Jag har också känt en ilska mot dig för jag är besviken på dig. Jag har inte hanterat det bra, jag gick till det jag brukar att försöka prata dig tillrätta, det som inte fungerat på 12 år trodde jag skulle fungera denna gången. Varför? Dumt, ja, men jag vet att det är för att jag är rädd för det andra, att jag måste sluta prata och börja handla. Du kommer göra som du vill ändå, och jag vet att jag kommer ännu en gång sitta med klumpen i magen och försvinna in och skämmas. Jag ska försöka att inte ge min åsikt om du inte direktfrågar efter den, utan jag kommer att agera i stället. Det är det enda sättet att göra detta utan att vi går under

Status: Läst

Plattform: Mobil

2020-09-20 23:20:39(UTC+2)

Ögat [redacted]@s.whatsapp.net

Enligt polisens system är nummer [redacted] registrerat på Adrian Maloku. På brottsdatumet kl. 22:03 skickar kontakten Ögat och frågar vad O gör samt meddelandet ”sant mig och klickar” *(eventuell rätt meningsföljd: klickar mig och sånt)*.

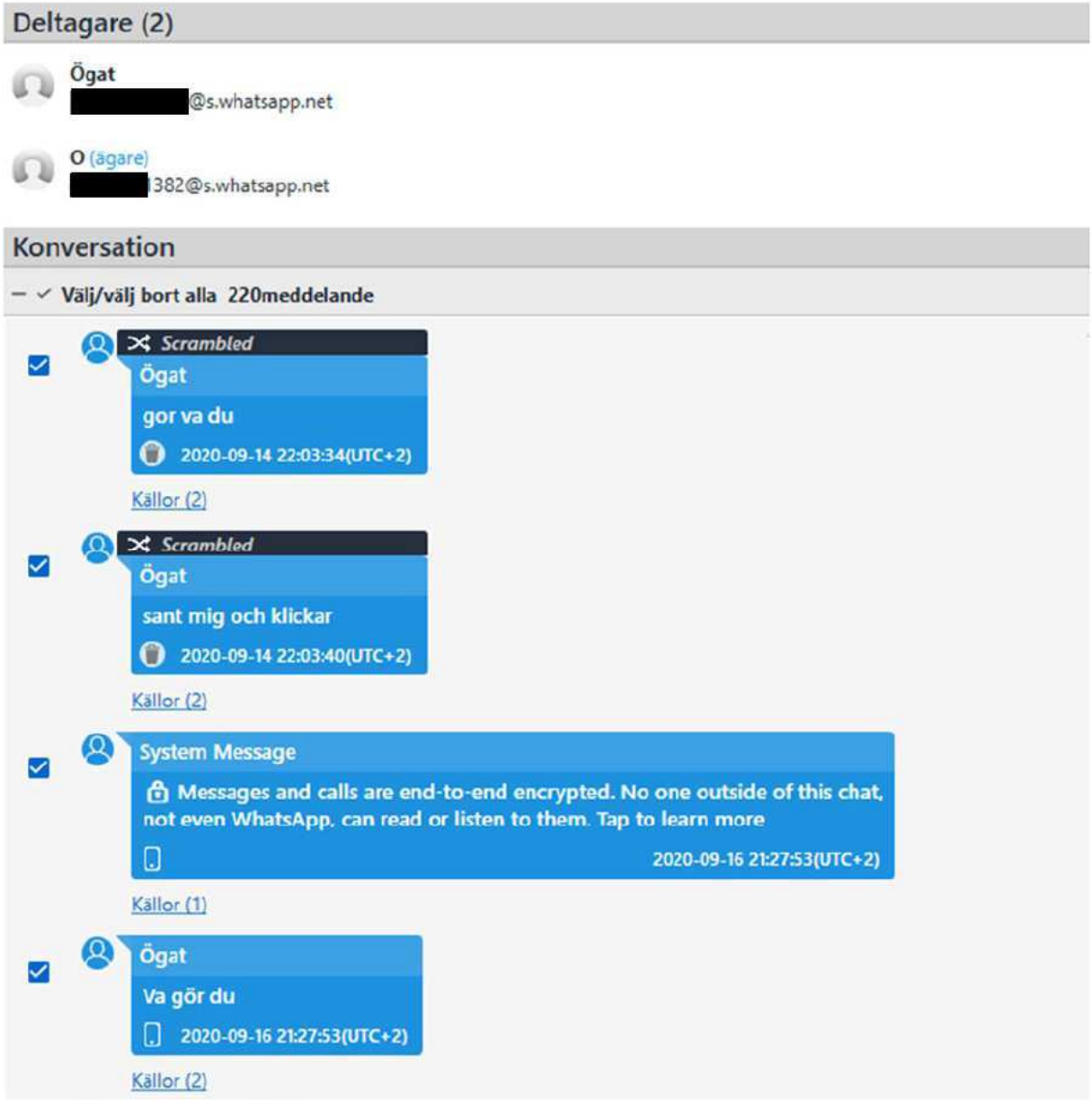

Skärmklipp från UFED Reader

Trekant [redacted]@s.whatsapp.net (bilaga 07h)

Enligt polisens system är numret registrerat på Ahmed Al-Qassab.

2020-09-19 kl. 00:24 finns ett utgående meddelande till kontakten Trekant med innehållet ”Va händer bror va gör du”. Trekant svarar genom att skicka en 2 sekunder lång video kl. 00:25. I videon ser man att personen som gör inspelningen filmar Marko Osman ätandes

McDonalds, därefter syns Samer Qasim och slutligen Mardin Osman i bild *(se bilaga 13 för detaljer kring videon).*

Skärmklippen är från UFED Reader

Klockan 22:26 ber Trekant om att få bilden på dem alla skickad till sig varpå han mottar nedan bild.

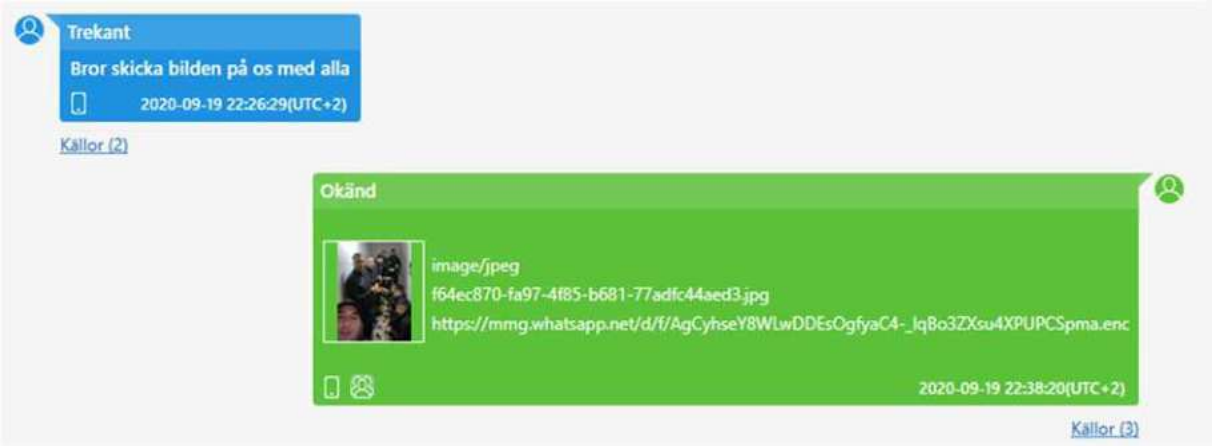

Skärmklipp från UFED Reader

Skärmklipp från UFED Reader

N [redacted] 6164@s.whatsapp.net (bilaga 07i)

2020-10-31 kl. 20:55 finns ett utgående meddelande till kontakten N ([redacted] 6164@s.whatsapp.net) innehållandes en YouTube-länk på en musikvideo. N ombeds lyssna på Adels text. Utifrån chatthistoriken går det att utläsa att brukaren av telefonnumret är Nikola Grubisic, detta då exempelvis Omar gratulerar Nikola på sin födelsedag.

Musikvideon som skickas är 2 minuter och 49 sekunder lång och är döpt till ”Adel ft. Aden-Min broder (Official Video)” på youtube.com. O skriver till N att det är som om han skrivit texten till honom varpå N skriver att han ska lyssna på den och därefter skickar hjärtan. N skriver att han tycker att texten på låten passade dem perfekt. N skriver ”twinturbo” varpå O svarar ”Twinturbo for life min älskade broder 💚 💚 💚 💚”. Se chatt i bilaga 07i, nedan presenteras endast utvalt skärmklipp.

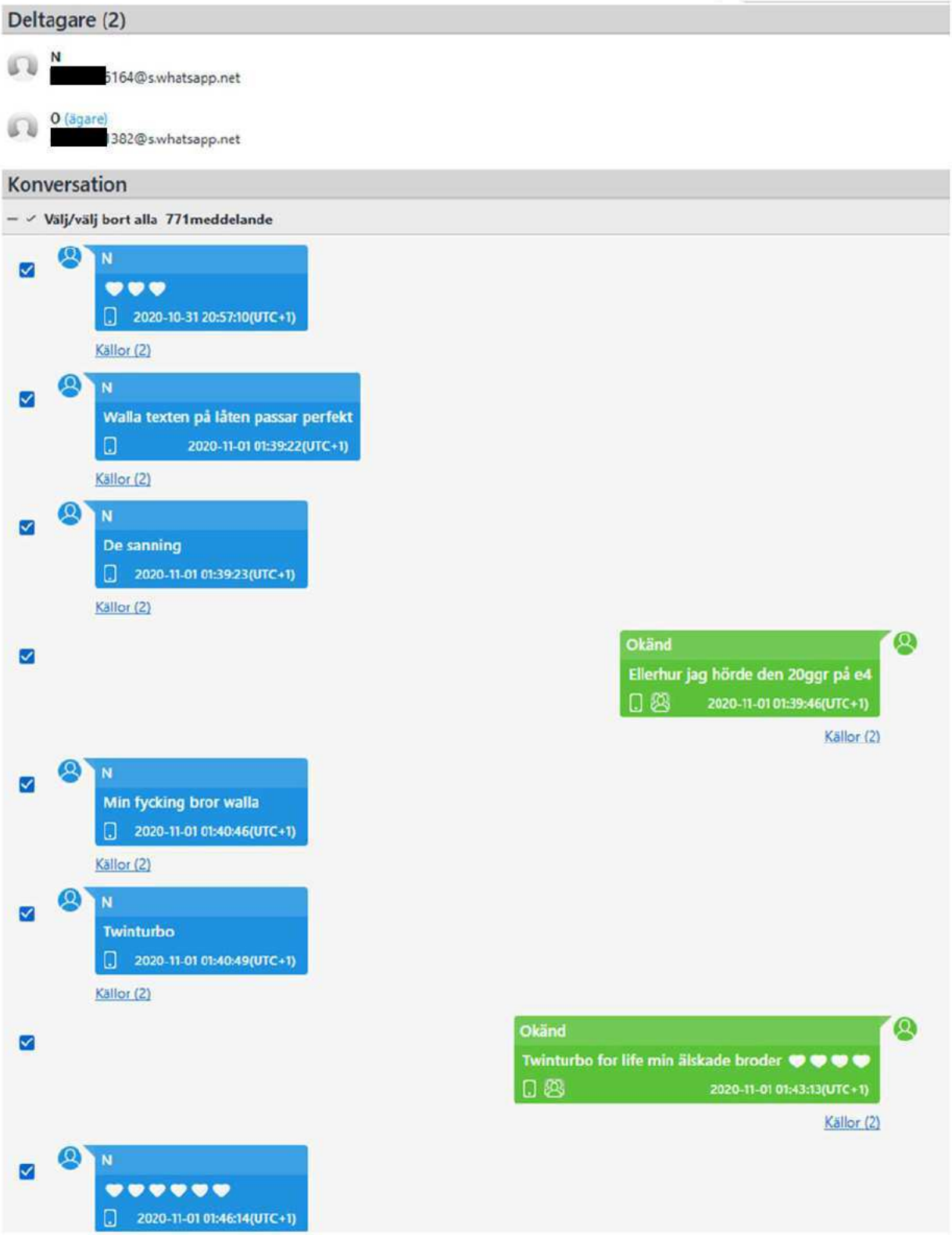

Skärmklipp från UFED Reader

Uttrycket ”twin turbo” förekommer även i den krypterade chatthistoriken i Sky ECC mellan Sky-pin ARS4L0 (enligt brukaranalys Nikola Grubisic) och Sky-pin ZDHGXH (enligt brukaranalys Omar El-Ali) i Tolkningsrapporten från NFC. Se skärmklipp nedan på Sky-konversationen mellan parterna där uttrycket ”twin turbo” nämns.

Datum	Id	Typ	Meddelande
2020-09-14 01:40:03 +0200 CEST	5202	Skickat	Walla idag jag vet inte om dem eller vi hade tur
2020-09-14 01:40:15 +0200 CEST	5203	Skickat	För vi va twin turbo mode de hade gått dåligt för dem
2020-09-14 01:40:31 +0200 CEST	5204	Mottaget	Ja verkligen
2020-09-14 01:40:53 +0200 CEST	5205	Mottaget	Jag sa till s vi höll på att saxa farhan så han vet vi e varma
2020-09-14 01:41:05 +0200 CEST	5206	Mottaget	Han sa jag tror jag har gowish snart på han
2020-09-14 01:41:07 +0200 CEST	5207	Skickat	Ja walla så han vet vi är ute jagar
2020-09-14 01:41:16 +0200 CEST	5208	Mottaget	De e bara filmer
2020-09-14 01:41:24 +0200 CEST	5209	Skickat	Säg till han du kommer själv höra att vi höll på saxa han
2020-09-14 01:42:00 +0200 CEST	5210	Skickat	Han gillar inte han farre va
2020-09-14 01:42:09 +0200 CEST	5212	Skickat	Eller tror du han gör film
2020-09-14 01:42:12 +0200 CEST	5211	Mottaget	Knulla hela hans familj han tänker att jag litar på han

Skärmklipp från Tolkningsrapport NFC

Frankieee [redacted] *@s.whatsapp.net* (bilaga 07j)
2020-10-02 skriver Frankieee ”Tror dem släpps idag”. Vidare i konversationen nämns Ajman och Nikola, vilket eventuellt är de två som åsyftas. Frankieee skriver även meddelandet ”De e ingen häktrsförhandling och de e sista dagen ju”. Se bilaga 07j för fullständig chatt. Kontakten Frankieee skulle kunna vara Nikola Frankie Henriksson.

2020-11-19 kl. 17:06 finns inkommande meddelanden där Frankieee kl. 17:06 skriver ”Mannen trodde ni skulle börja smattra” vilket besvaras med skratt. Frankieee skriver kl. 22:20 ”Bror jag vet inte vad jag ska göra” varpå O svarar ”Walla han e sjuk Nik”. Frankieee svarar ”Ja men fattar inte vad han gör” varpå O skriver ”Walla inte jag heller”, ”Han borde ej va ute”. Frankieee svarar ”Ja men han lyssnar inte ändå”, varpå O skriver ”Ja vet bror”. Oklart vad denna konversation handlar om, se skärmklipp nedan.

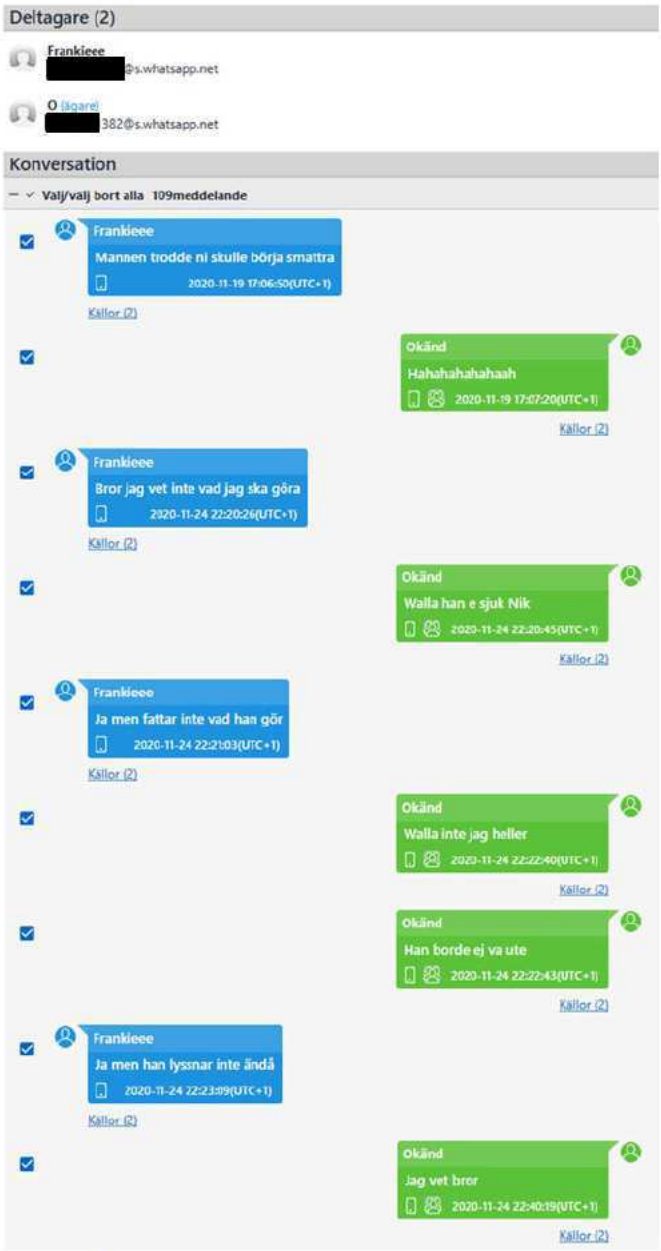

Skärmklipp från UFED Reader

Hassab Wahid[redacted]@s.whatsapp.net (bilaga 07k)

Enligt polisens system är numret registrerat på Hassan Ihsan-Wahid. Nedan presenteras utvalda delar ur konversationen som finns i bilaga 07k.

Utifrån konversationen går det att läsa att Omar 2020-09-19 är på väg till Stockholm för operation och han frågar Hassan om en telefon och koden till den. Han skriver att telefonen han har fått inte går att komma in på. Hassan uppger en kod och skriver senare att han skriver till support. Omar skriver att han råkat få fel telefon. Eventuellt rör detta sig om en krypterad telefon.

Vidare i konversationen går det att läsa att de diskuterar kring vilka försvarare Omars kusiner har. Hassan skriver vidare ”Fattar ej vad nick har han för” gällande Nikolas försvarare Hybelius. Omar svarar ”han e bra han hjälper” och ”han e duktig asså”.

Klockan 23:18 skriver Hassan ”Bror akta så han inte bara vill få info om vem som e med o sånt” varpå Omar svarar ”Bror jag e inte dum”, ”Litar inte på han”. Det är oklart vem som åsyftas i dessa meddelanden i chatten. Senare i konversationen kl. 23:27 skriver Omar ”Men folk måste förstå att vi inte säljer varandra dom får försöka nån annanstans”.

2020-09-23 kl. 16:14 finns ett utgående meddelande med innehållet ”Dom släppte min kusin Mohammed”. Klockan 18:56 finns ett inkommande meddelande med texten ”Bror när kan vi träffa din kusin”.

2020-10-02 finns inkommande meddelanden om att Ajman är ute vilket verkar firas då Omar skickar ett meddelande innehållandes ”💪🏻💪🏻💪🏻💪🏻”.

Snapchat

Okänd 1e371c3c-4ceb-4d7a-9f4a-4870987da8bc

2020-09-13 kl. 01:52 skickar oea.el (omar el) ett meddelande på vad som ser ut att vara en McDonalds beställning via Snapchat till Snapchat-ID: 1e371c3c-4ceb-4d7a-9f4a-4870987da8bc. Strax innan klockan fyra skickar Snapchat-ID: 1e371c3c-4ceb-4d7a-9f4a-4870987da8bc två meddelanden innehållandes mediafiler som inte går att öppna upp och granska, se nedan.

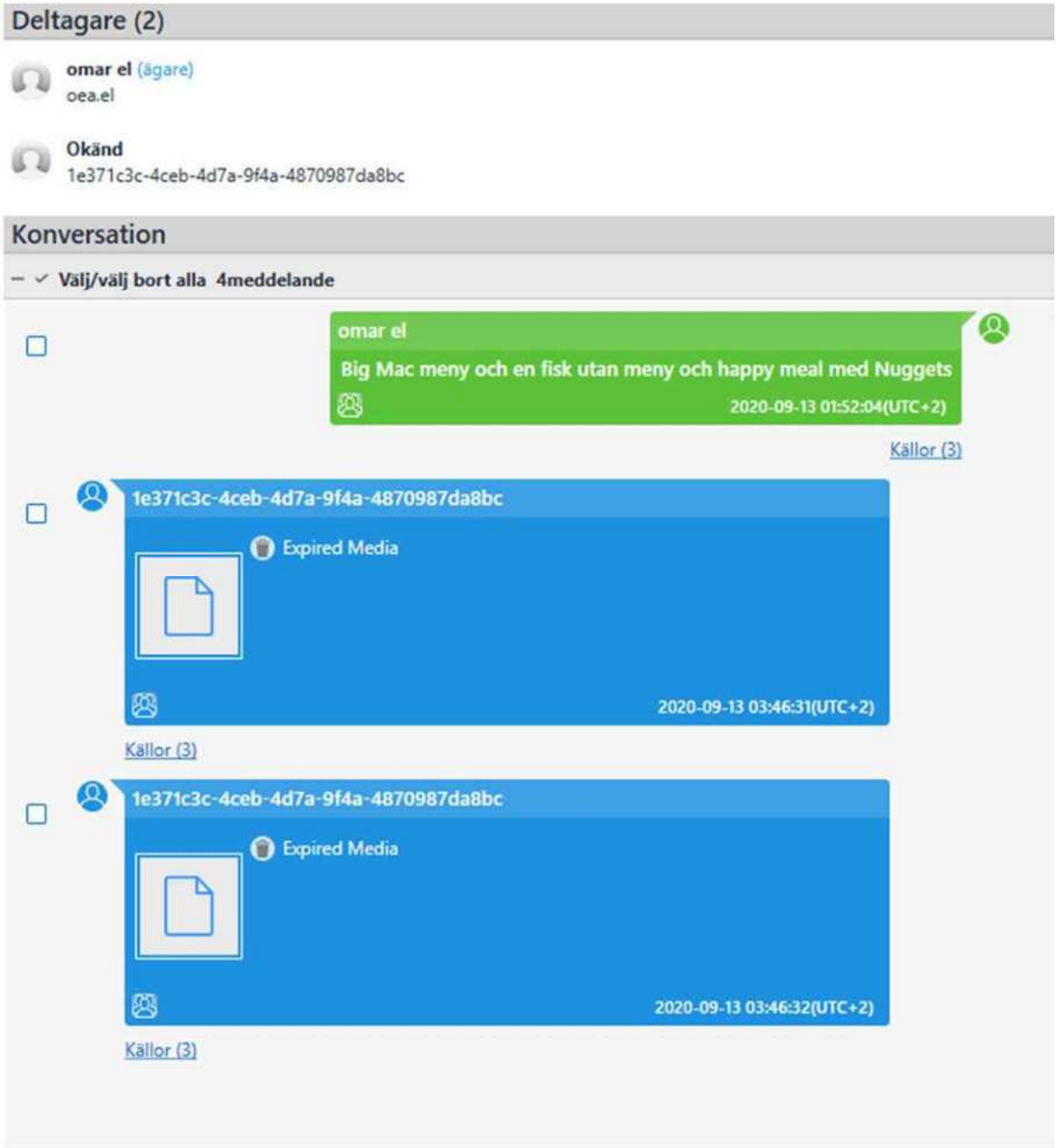

Skärmklipp från UFED Reader

Blazej Czerniak

2020-09-14 mellan klockan 16:02 och 16:27 skickar oea.el (omar el) och kontakten blazej_cz vardera 2 ljudfiler till varandra, dessa går inte att öppna och granska, se nedan.

Polisen

5000-K1123172-20

Deltagare (2)

Blazej Czerniak
blazej_cz

omar el (ägare)
oea.el

Konversation

Välj/välj bort alla 10meddelande

omar el
Audio Message
2020-09-14 16:02:23(UTC+2)
Källor (3)

omar el
Audio Message
2020-09-14 16:26:31(UTC+2)
Källor (3)

Blazej Czerniak
Audio Message
2020-09-14 16:26:59(UTC+2)
Källor (3)

Blazej Czerniak
Audio Message
2020-09-14 16:27:48(UTC+2)

Skärmklipp från UFED Reader

Imo Al

I en Snapchat-konversation mellan oea.el (omar el) och imo_al (Imo Al) (troligtvis Imo Imad Hansson, tidigare Imad Alzuriey) finns utgående meddelanden 2020-12-10 kl. 14:24 till Imo Al om att Omars sky är sönder och att han måste laga den. Se skärmklipp nedan.

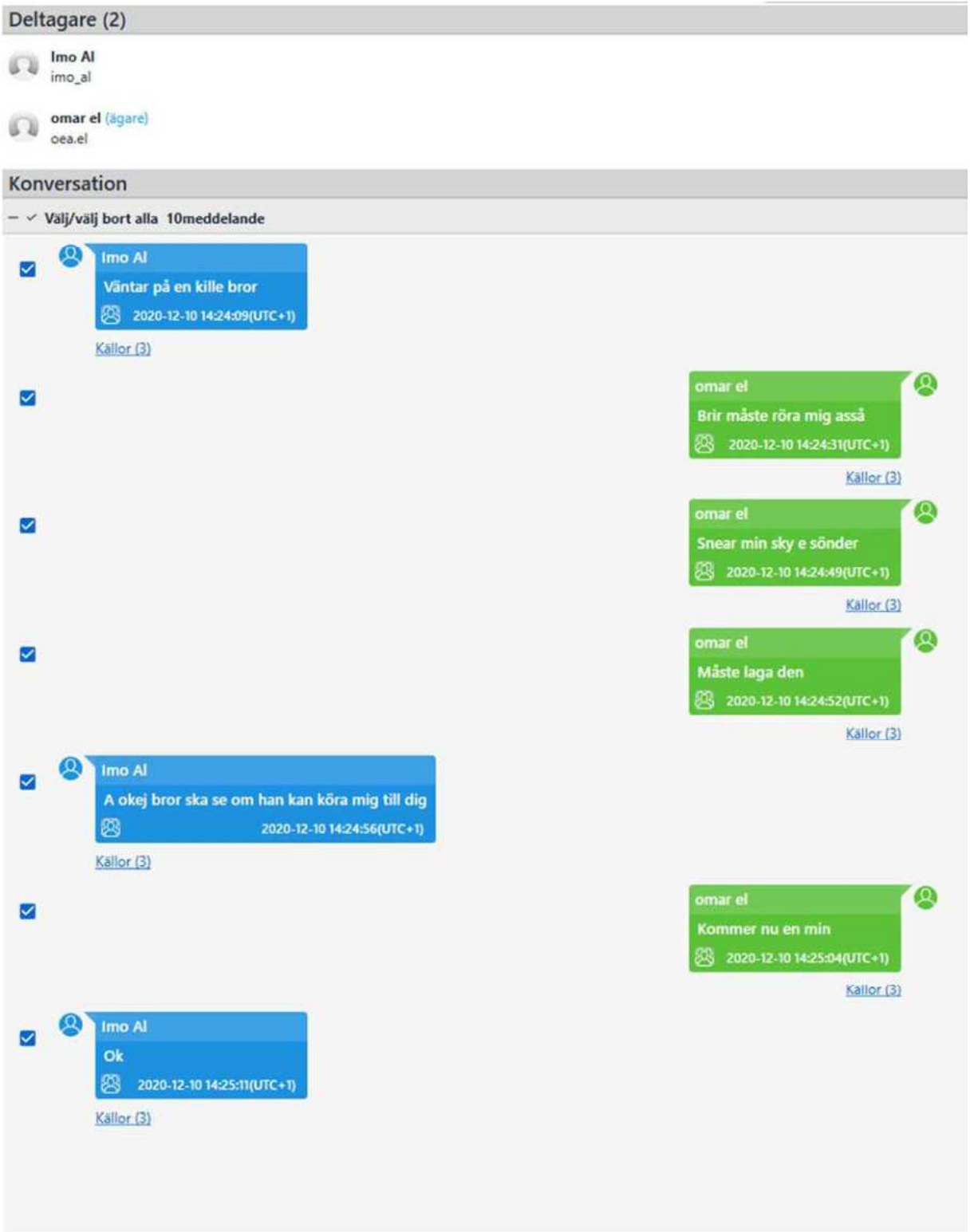

Skärmklipp från UFED Reader

Sociala medier

Det finns 1190 poster i sociala medier. Inget relevant för utredningen i anslutning till brottsdatumet.

Trådlösa nätverk *(bilaga 08)*

Det finns 181 trådlösa nätverk. I septembermånad finns det 28 stycken poster om trådlösa nätverk, se bilaga 08 för fullständig information och detaljer. Nedan presenteras ett urval.

2020-09-13 kl. 19:13- BSSID: c4:ea:1d:4c:9c:c3, SSID: Telia-4C9CC3
2020-09-14 kl. 20:05- BSSID: c:80:63:3c:49:d2, SSID: TP-Link_49D2_5G
2020-09-15 kl. 01:45- BSSID: c:80:63:3c:49:d3, SSID: TP-Link_49D3
2020-09-16 kl. 08:12- BSSID: f4:8c:eb:55:e8:2b, SSID: dlink-5GHz-E828
2020-09-18 kl. 14:53- BSSID: 26:f:83:88:50:1c, SSID: Hani s iPhone
2020-09-21 kl. 13:10- BSSID: 48:4a:e9:38:59:c0, SSID: Ersta-Guest

Uppladdningar

Det finns 728 uppladdningar. Inga uppladdningar är daterade på brottsdatumet 2020-09-14. Det finns 6 uppladdningar gjorda i Snapchat 2020-09-15 mellan kl. 20:02 och 20:25, dessa är fem videor och en bild men går inte att titta på.

Sökta poster *(bilaga 09)*

Det finns 3746 sökta poster varav 93 raderade. Majoriteten saknar tidstämpel. Nedan presenteras de poster som bedömts vara av intresse, både daterade och utan datum.

2020-08-19 kl. 00:52 finns en raderad sökt post gällande ”1911”.
2020-08-25 kl. 19:31 finns en sökt post gällande ”22lr ar 15”
2020-09-21 kl. 13:41 finns en sökt post gällande ”Farsta Centrum”.
2020-12-05 mellan kl. 22:52 och 23:31 finns det 28 stycken sökta poster gällande ”sky ecc”
2020-12-09 mellan kl. 17:11 och 17:58 finns det 9 sökta poster gällande ”ppq walther”. Walther PPQ är enligt google.com en halvautomatisk pistol utvecklad av det tyska företaget Carl Walther GmbH Sportwaffen.

Sökta poster utan datum:

Ramii El Mohammed	Farsta Strand	Mohamed ramadan
Hamza El	Ruger 22 bx	flashback
556 ammo	Ruger 22 bx 25	Mohamed ramadan
Springfield 9mm	Ruger 22 magasin	skjuten
45 colt	Loose bullets	Mohammed el-ali fl
1911	Lösa skott 357	Mohammed el-ali
45 colt 1911	Lösa skott	flashback
vs 1911	Empty bullets	Mohammed el-ali
1911 9mm	Mohamed ramadan fl	Omar el

Omar el-ali
Grov skyddande av brottsling
Hubelius
Jan
Jan anders hubelius
Sven erik Olsson
Hybelius
Hybelius advokat
Flera vapen i beslag i hel
Flera vapen i beslag i helsingborg
Micro uzi
Kroksbäck
Flera skjutningar med samma vapen
Cz 99 använd flera gånger
Cz 99 flera skjutningar
Nikola grubisic
Nikola grubisic flashback
Skjutning krok
Skjuten i sörbäck
Skjutning kroksbäck
malmö
Skjuten i kroksbäck
Skjuten i krok
Skjuten kroksbäck
Ar 15 22 mm
Ar 10
Walther p22
Hur länge håller en skyddsväst
Snapchat historik
Snapchat
Veckans häktningsförhandlingar
Förhandlingar tingsrätten
Häktningsförhandling
Repressalie
Repressalier
70rd automatic gun
75rd automatic gun
65rd automatic gun
Drum magazine 9 mm
60rd automatic gun
75rd au
65rd mag
Golan 9mm

Skickade meddelanden från Sky-pin ZDHGXH

Ovan presenterade sökta poster från telefontömningen som går att finna i materialet från den krypterade chatten i Sky ECC gällande Sky-pin ZDHGXH (skickade meddelanden) redovisas nedan. Det som är markerat i fetstil är det som förekommer i sökta poster.

”Bror har en **357** magnum” 2020-07-23 kl. 20:57 från ZDHGXH till KV08NC.

”Har du **skott 9mm**” 2020-07-28 kl. 20:16 från ZDHGXH till 6UR7C4.

”Jag köpte 2 sjuka igår en **cz** och en **walther**” 2020-07-31 kl. 20:20 från ZDHGXH till KV08NC.

”Mot **golan**?” 2020-08-01 kl. 21:25 från ZDHGXH till KV08NC.

”Ja bror ska använda den **walther** nu på en killes knä” 2020-08-01 kl. 21:26 från ZDHGXH till KV08NC.

”Bror kan du skicka ner ngn med **golan** så skickar jag med honom **walther**” 2020-08-03 kl. 00:14 från ZDHGXH till KV08NC.

”**Cz** p10 c” 2020-09-28 kl. 16:34 från ZDHGXH till KV08NC.

”Ja **9mm** 13skott” 2020-09-28 kl. 16:35 från ZDHGXH till KV08NC.

”**Cz** p-10 c” 2020-09-28 kl. 17:04 från ZDHGXH till KV08NC.

”Ok bror är de **9mm**” 2020-09-28 kl. 17:08 från ZDHGXH till KV08NC.

”Kommer **Farsta** imorgon bro” 2020-09-30 kl. 21:45 från ZDHGXH till KV08NC.

”Han har ak4 ak5 **ar15** och massa” 2020-10-05 kl. 22:27 från ZDHGXH till H7O1O0.

”De e flera **9mm** och ak4 ak5 **ar15**” 2020-10-05 kl. 22:33 från ZDHGXH till KV08NC.

”Min vän hämtade 5glockar och en **ar15** från han” 2020-10-05 kl. 22:33 från ZDHGXH till KV08NC.

”Jag har en **cz** p-10 compact splitter ny” 2020-10-07 kl. 14:43 från ZDHGXH till DAD8D4.

”Men du vet jag föredrar **cz** som jag har den e brutal” 2020-10-07 kl. 18:45 från ZDHGXH till DAD8D4.

”Jag har en **ar15 22mm** med 110skotts mag också” 2020-10-07 kl.18:47 från ZDHGXH till DAD8D4.

”Ge mig glocken mot **cz** 😂” 2020-10-15 kl. 16:23 från ZDHGXH till H7O1O0.

”**Cz** p-10 c” 2020-10-15 kl. 16:24 från ZDHGXH till H7O1O0.

”Hahahahah bror blev av med min **Micro uzi** och min mp5 båda hade laser” 2020-10-15 kl. 19:18 från ZDHGXH till H7O1O0.

”Ja mannen men kanske fixat en **uzi** nu men den stora” 2020-10-15 kl. 20:12 från ZDHGXH till H7O1O0.

”Men han undrar vilken tid imorgon han ska hämta **uzi**n” 2020-10-17 kl. 00:20 från ZDHGXH till D9KXGP.

”**Walther** kort9 20lax” 2020-11-09 kl. 17:43 från ZDHGXH till XAZMRI.

”Är du fartsas kompis” och ”**Farsta**” 2020-11-28 kl. 16:45 från ZDHGXH till 9TUFA2.

”Nej bror jag känner inte han asså jag känner en annan kille i **Farsta** som har kommit med han tror jag” 2020-11-28 kl. 21:16 från ZDHGXH till D9KXGP.

”Bror har en **1911 9mm** kan vi byta idag med ngt” 2020-12-03 kl. 13:48 från ZDHGXH till H7O1O0.

Bland sökta poster förekommer ”ar15”. I Tolkningsrapporten från NFC finns ett skickat meddelande 2020-09-14 kl. 01:45:16 från Sky-pin ARS4L0 (enligt brukaranalys Nikola Grubisic) till Sky-pin ZDHGXH (enligt brukaranalys Omar El-Ali) med texten ”Vi ska få en ar15 också”. Se skärmklipp nedan.

2020-09-14 01:43:58 +0200 CEST	5220	Mottaget	Bror ska inte lelle sponsra lite med ngt
2020-09-14 01:44:01 +0200 CEST	5221	Mottaget	Han e fylld
2020-09-14 01:44:17 +0200 CEST	5222	Mottaget	Ett par tabbar eller kallar
2020-09-14 01:45:07 +0200 CEST	5223	Skickat	Han har gett en tt tills nu
2020-09-14 01:45:16 +0200 CEST	5224	Skickat	Vi ska få en ar15 också
2020-09-14 01:45:37 +0200 CEST	5225	Mottaget	Ok fett av han walla
2020-09-14 01:45:48 +0200 CEST	5226	Mottaget	Hade inte sagt om vi inte hade behövt
2020-09-14 01:45:59 +0200 CEST	5227	Skickat	Plus den där moppen den har rullat 0
2020-09-14 01:46:03 +0200 CEST	5228	Skickat	Även om den inte är snabb
2020-09-14 01:46:13 +0200 CEST	5229	Skickat	Den rör på sig i normalt syfte

Skärmklipp från Tolkningsrapport NFC

Webbhistorik *(bilaga 10)*

Det finns 25679 poster i webbhistorik, 884 av dessa är raderade. Webbhistoriken som finns är daterad från 2020-04-05 till 2020-12-10. Omkring 9500 poster är odaterade. Av alla poster har totalt 179 valts ut och finns presenterade i bilagan. Av dessa 179 är 107 stycken odaterade. Resterande 72 poster är daterade mellan 2020-08-19 och 2020-12-09. Utvald webbhistorik i bilaga 10 består bland annat av de sökta poster som presenterats under avsnittet ”Sökta poster” men även av webbhistorik på aktuellt brottsdatum. Nedan presenteras webbhistorik som bedömts vara av intresse.

Det finns bland annat webbhistorik på sidor där det sökts på Omar El-Ali, Mohamed Ramadan, Mohammed El-Ali, Nikola Grubisic och Issa El-Ali. Det finns även tre odaterade webbhistoriksposter gällande märket Cavalli, se bilaga 10 för detta.

Webbhistorik utan datum:

https://www.sydsvenskan.se/2020-09-14/man-skadad-efter-skottlossning-pakroksback-omrade-avsparrat

https://www.aftonbladet.se/nyheter/a/oARM9g/man-hittad-skottskadad-i-malmo—fleragripna

https://www.expressen.se/kvallsposten/manskottskadad-i-malmo-garningspersonerflydde-pa-moped

https://www.flashback.org/t3266062 (Tråd döpt till ”Man skadad efter skottlossning på Kroksbäck Malmö, 2020-09-14”).

https://www.sydsvenskan.se/2020-09-15/gangledare-fast-i-natt-for-mordforsoketpa-

Kroksback

https://www.sydsvenskan.se/2017-09-15/polisen-fullt-gangkrig-pagar-mellanholma-och-kroksback

https://www.sydsvenskan.se/2020-09-17/sjatte-person-fast-for-mordforsoket-pakroksback

https://blog.zaramis.se/2018/04/07/ganglandmalmo-holma-och-kroksback

https://www.sydsvenskan.se/2020-10-06/alla-slappta-for-mordforsoket-pakroksback

Webbhistoriken 2020-09-14 och 2020-09-15

2020-09-14, på brottsdatumet, finns det 9 poster i webbhistorik.

#	Senast besökt	URL	Besök
1	2020-09-14 00:13:31(UTC+2)	https://www.hertz.se/rentacar/reservation/?ds_rl=1278623&gclid=Cj0KCQjwhvf6BRCkARIsAGI1GGg6_hQQPucwEyE52FZnCddy82MnyLmn_5Smanp...	1
2	2020-09-14 00:48:17(UTC+2)	https://www.audiusa.com/us/web/en/models/a6/rs6-avant/2021/overview.html	1
3	2020-09-14 00:48:17(UTC+2)	https://www.audiusa.com/us/web/en/models/a6/rs6-avant/2021/overview.html	1
4	2020-09-14 00:48:17(UTC+2)	https://www.audiusa.com/us/web/en/models/a6/rs6-avant/2021/overview.html	1
5	2020-09-14 02:13:26(UTC+2)	https://www.teknikproffset.se/Hemelektronik/Ljud--Bild/TV--Tillbehoer/Vaeggfaesten/DELTACO-vaggfaste-for-TVskarm-32-75-max-50kg-3-leder-s...	1
6	2020-09-14 03:53:46(UTC+2)	https://www.sydsvenskan.se/2020-09-14/flera-samtal-om-skottlossning-i-malmo-polis-soker-av-omradet	1
7	2020-09-14 04:46:21(UTC+2)	https://www.apotekhjartat.se/produkt/harkontroll-man-hair-stimulating-serum-50-ml/?code=1018002&gclid=Cj0KCQjwhvf6BRCkARIsAGI1GGiD_f...	1
8	2020-09-14 04:46:21(UTC+2)	https://www.apotekhjartat.se/produkt/harkontroll-man-hair-stimulating-serum-50-ml/?code=1018002&gclid=Cj0KCQjwhvf6BRCkARIsAGI1GGiD_f...	1
9	2020-09-14 21:38:47(UTC+2)	https://www.sydsvenskan.se/2020-09-14/man-skadad-efter-skottlossning-pa-kroksback-omrade-avsparrat	1

Skärmklipp från UFED Reader

Klockan 00:13 finns webbhistorik som gäller ”hertz.se”. Klockan 00:48 finns 3 poster i webbhistoriken som gäller ”audi rs6 avant”. Klockan 02:13 finns webbhistorik gällande väggfäste för TV på teknikproffset.se. Klockan 03:53 besöks webbadress ”https://www.sydsvenskan.se/2020-09-14/flera-samtal-om-skottlossning-i-malmo-polis-soker-av-omradet”. Klockan 04:46 finns två poster som rör apotekhjärtat. Därefter finns ett uppehåll. Nästa och sista webbhistoriken för brottsdatumet är kl. 21:38:47 och gäller besök på sydsvenskan.se, se nedan skärmklipp.

» Webbhistorik Gå till

Titel:	
Senast besökt:	2020-09-14 21:38:47(UTC+2)
URL:	https://www.sydsvenskan.se/2020-09-14/man-skadad-efter-skottlossning-pa-kroksback-omrade-avsparrat
Besök:	1
Konto:	
Artefaktfamilj:	
Sökväg för källagring:	
Källa:	Safari
Service Identifier:	
Extrahering:	Legacy
Källfil:	fs-partial-afu.zip/private/var/mobile/Containers/Data/Application/9ECC6191-421E-4FCA-A5F2-683792D324A6/Library/Image Cache/Favicons/Favicons.db : 0x4A2EF1 (Tabell: rejected_resources; Storlek: 7704576 bytes)

Användarmönster

Skärmklipp från UFED Reader

Mellan kl. 21:38:47 2020-09-14 och kl. 02:32:17 2020-09-15 är det ytterligare ett uppehåll.

2020-09-15, dagen efter brottsdatumet finns 16 poster i webbhistorik, se nedan.

#	Senast besökt	URL	Besök
1	2020-09-15 02:32:17(UTC+2)	https://www.flashback.org/t3266062p9	1
2	2020-09-15 02:33:35(UTC+2)	https://www.flashback.org/t3266062p8	1
3	2020-09-15 02:35:28(UTC+2)	https://www.flashback.org/t3266062p2	1
4	2020-09-15 02:35:35(UTC+2)	https://www.flashback.org/t3266062p3	1
5	2020-09-15 02:36:10(UTC+2)	https://www.flashback.org/t3266062p4	1
6	2020-09-15 02:37:14(UTC+2)	https://www.flashback.org/t3266062p5	1
7	2020-09-15 02:37:57(UTC+2)	https://www.flashback.org/t3266062p6	1
8	2020-09-15 02:38:21(UTC+2)	https://www.flashback.org/t3266062p7	1
9	2020-09-15 02:46:41(UTC+2)	https://www.flashback.org/t3266062p10	1
10	2020-09-15 12:17:04(UTC+2)	https://www.sydsvenskan.se/2020-09-15/gangledare-fast-i-natt-for-mordforsoket-pa-kroksback	1
11	2020-09-15 15:32:56(UTC+2)	https://www.sydsvenskan.se/2020-09-14/polisman-tryckte-ned-gangman-i-vattenpol-och-kastade-hans-mc	1
12	2020-09-15 16:11:07(UTC+2)	https://www.flashback.org/t3266062p14	1
13	2020-09-15 16:11:39(UTC+2)	https://www.flashback.org/t3266062p13	1
14	2020-09-15 16:12:15(UTC+2)	https://www.flashback.org/t3266062p12	1
15	2020-09-15 16:13:36(UTC+2)	https://www.flashback.org/t3266062p11	1
16	2020-09-15 16:53:14(UTC+2)	https://www.sydsvenskan.se/2020-09-15/dagens-viktigaste-nyheter	1

Skärmklipp från UFED Reader

Från kl. 02:32 till 02:46 besöks Flashback-tråden ”Man skadad efter skottlossning på Kroksbäck Malmö, 2020-09-14”. Dessa besök utgör 9 poster i webbhistoriken 2020-09-15. Tråden handlar om aktuellt ärende. Därefter är det återigen uppehåll i webbhistoriken efter kl. 02:46 fram till kl. 12:17 då det görs ett besök på sydsvenskan. Rubriken på nyhetsartikeln är ”Gängledare fast i natt för mordförsöket på Kroksbäck”. Senare vid 16-tiden besöks Flashback-tråden ”Man skadad efter skottlossning på Kroksbäck Malmö, 2020-09-14” på nytt.

2020-09-19 besöks Flashback-tråden ”Man skadad efter skottlossning på Kroksbäck Malmö, 2020-09-14” återigen. 2020-09-19 besöks även bloggen ”https://blog.zaramis.se/2018/04/07/gangland-malmo-holma-och-kroksback”.

Omständighet som visar att brukaren av aktuell telefon eventuellt är densamma som brukaren av Sky-pin ZDHGXH i Sky ECC

2020-08-01 kl. 23:04:45 finns nedan webbhistorik i Safari i aktuell telefontömning.

» Webbhistorik Gå till

Titel:	
Senast besökt:	2020-08-01 23:04:45(UTC+2)
URL:	https://www.sydsvenskan.se/2020-08-01/man-skadad-efter-skottlossning-pa-rosengard
Besök:	1
Konto:	
Artefaktfamilj:	
Sökväg för källagring:	
Källa:	Safari
Service Identifier:	
Extrahering:	Legacy
Källfil:	fs-partial-afu.zip/private/var/mobile/Containers/Data/Application/9ECC6191-421E-4FCA-A5F2-683792D324A6/Library/Image Cache/Favicons/Favicons.db : 0x330D37 (Tabell: rejected_resources; Storlek: 7704576 bytes)

Användarmönster

Skärmklipp från UFED Reader.

I materialet för den krypterade chatten i Sky ECC gällande Sky-pin ZDHGXH finns bilder skickade från Sky-pin ZDHGXH till Sky-pin KV08NC.

2020-08-01 kl. 23:07:16 och kl. 23:07:27 skickar Sky-pin ZDHGXH två bilder som visar en avfotograferad mobil där man på skärmen kan se en nyhetsartikel från sydsvenskan med rubriken ”Man skadad efter skottlossning på Rosengård”. På skärmen går det att utläsa att artikeln är skriven 1 augusti 2020 kl. 22:51 och klockan på telefonen som fotats av visar klockslaget 23:07. Nyhetsartikeln i webbhistoriken och nyhetsartikeln på bilderna skickade i Sky ECC stämmer väl överens. Tiden för när webbsidan besöks och tiderna på bilderna, men även tiden för när bilderna skickas, i den krypterade chatten stämmer även dem väl överens. Detta talar för att den krypterade Sky-pinen ZDHGXH har samma brukare som aktuell mobiltelefon i denna granskning.

Skärmklipp på bild döpt till ”20200801210716_ZDHGXH_ccda8c831fd4764c823879bec34bc49e6510d8ea” som skickats i krypterad chatt från ZDHGXH till KV08NC. Observera att bildens filnamn är döpt till en tidpunkt med UTC+0 men att meddelandet är skickat i UTC+2.

Skärmklipp på bild döpt till ”20200801210727_ZDHGXH_0a566f21bb730ac9369b2d928fa8085a9bbb3157” som skickats i krypterad chatt från ZDHGXH till KV08NC. Observera att bildens filnamn är döpt till en tidpunkt med UTC+0 men att meddelandet är skickat i UTC+2.

Dokument

Det finns 231 dokument i telefontömningen.

2020-09-18 kl. 16:28 finns en skärmdump på en hel nyhetsartikel med rubriken ”Uppgifter: Barn nära att träffas av kulor vid mordförsöket på Kroksbäck” från Sydsvenskan. I nyhetsartikeln förekommer orden ”grovt skyddande av brottsling” som även förekommer bland sökta poster.

Polisen

5000-K1123172-20

SYDSVENSKAN

ANNONS

Om våra annonser

SKJUTNINGAR I MALMÖ

Spara

18 september 2020 12:32

Uppgifter: Barn nära att träffas av kulor vid mordförsöket på Kroksbäck

Flera barn riskerade att träffas av förlupna kulor under mordförsöket på Kroksbäck i måndags kväll. Ett skott gick ovanför huvudet på ett åttaårigt barn, enligt uppgifter till Sydsvenskan. – Det har rört sig om en häpnadsväckande hänsynslöshet, säger förundersökningsledaren Lars Morand.

Peter Herkel + Följ

Dådet inträffade Sörbäcksgatan på Kroksbäck klockan 21.14 i måndags. Här befann sig ett stort antal människor som njöt av sommaren som tillfälligt återvänt.

Då kom flera beväpnade gärningsmän och sköt mot folksamlingen. I klungan fanns flera barn.

– Gärningsmännen har kommit med fordon till platsen. Skottlossningen har skett på ett visst avstånd som gör det ganska anmärkningsvärt med tanke på plats och mörker, säger kammaråklagare Lars Morand.

Lars Morand kan inte bekräfta uppgiften om att en åttaåring var nära att träffas av kulorna.

– Jag har fått uppgifter om det befunnits sig en hel del personer på platsen i olika åldrar. De som varit där och upplevt och uppmärksammat saker får gärna ta kontakt med polisen, säger han.

Han vill inte kalla skjutningen för en drive-by – men menar att det inte är långt därifrån.

Endast en person skottskadades, en 22-årig man som träffades i ena benet. Han är flerfaldigt dömd för narkotika- och vapenbrottslighet sedan tidigare.

36 minuter efter dådet skedde det första gripandet. Inom en timme efter händelsen hade polisen slagit till mot flera adresser – och frihetsberövat fem personer.

Alla är nu begärda häktade: fyra män för mordförsök, och en kvinna för grovt skyddande av brottsling. Två av dem är kända namn inom Malmös kriminella värld. Häktningsförhandlingarna hålls under fredagen.

Men en sjätte misstänkt, 26 år gammal, som anhölls i onsdags gör att polisen kopplar ihop dådet med en äldre konflikt mellan två konstellationer från Holma respektive Kroksbäck.

Gängstriden ledde till fyra mordförsök under sommaren 2017.

under sommaren 2017.

Den anhållne 26-åringen blev själv skjuten två gånger. Först när han satt och väntade på sin klipptid på en frisörsalong. Och därefter när han blivit skjutsad och avsläppt utanför sin bostad, där automatvapenbeväpnade män väntade och avlossade flera skott mot honom.

ANNONS

Om våra annonser

Då räddades han av en vän som skjutsat honom, som styrde sitt fordon mot gärningsmännen som då flydde.

Även förundersökningsledare Lars Morand har nåtts av uppgiften om kopplingen till konflikten från 2017 – men menar att det är för tidigt att dra några slutsatser.

Dela Tweeta

Skjutningar i Malmö + Följ

Polisen

5000-K1123172-20

SKJUTNINGAR I MALMÖ

Spara

17 september 2020 11:53

Sjätte person fast för mordförsöket på Kroksbäck

Ytterligare en misstänkt är frihetsberövad för inblandning i måndagens mordförsök på Sörbäcksgatan.

Joakim Palmkvist Följer

– Det är en del omständigheter kring den personen som vi tolkar som att den har med gärningen att göra, säger åklagare Lars Morand som leder förundersökningen om skottlossningen i måndags.

Den skottskadade 22-åringen förs bort till ambulansen efter dådet i måndags.

Bild: Patrick Persson

Tydligare än så blir han inte angående den sjätte brottsmisstänkte i utredningen. Enligt tidigare källuppgifter till Sydsvenskan är två av de övriga misstänkta grovt kriminella. Den ene av dem har av polisen pekats ut som ledare för ett nätverk i stadsdelen Lindängen som bär hans efternamn.

Den andre har varit frihetsberövad och är fortfarande bland de misstänkta i minst en av mordhärvorna i Malmös undre värld.

De första fem misstänkta greps i Hyllieområdet kort efter skottlossningen på Sörbäcksgatan då en 22-årig man träffades i benet.

Uppgifter till Sydsvenskan från platsen

Uppgifter till Sydsvenskan från platsen säger att minst sex skott avlossades. Polisen på plats bedömde att mängden skott tyder på att avsikten verkligen var att döda och inte enbart skadskjuta.

Oavsett avsikt är rubriceringen mordförsök. Och samtliga frihetsberövade hade på förmiddagen den misstanken mot sig, även om alla inte kan ha hållit i ett vapen, utan snarare kan komma att ställas inför rätta för medhjälp inför eller efter brottet.

Den skottskadade 22-åringen, flerfaldigt dömd för både narkotika- och vapenbrottslighet, blev inte allvarligt skadad.

Dela Tweeta

LÄS OCKSÅ

Gängledare fast i natt för mordförsöket på Kroksbäck

Skjutningar i Malmö + Följ

Gå till toppen

Skärmklippen är från UFED Reader

Bilder *(bilaga 11)*

I extraktionen av telefonen finns 87085 bilder varav 86 stycken är raderade. De raderade bilderna går inte att titta på. Många av bilderna är emojis, exempelbilder, bakgrundsbilder och liknande men även många privata bilder finns. Med anledning av den stora mängden bilder granskas bilderna med filtrering.

Vid filtrering av bilderna med en storlek över 500 KB finns det 2457 bilder. Dessa är granskade. Vid filtrering av bilderna med en storlek mellan 101-500 KB i kombination med filtrering med datumintervall 2020-09-01 till 2020-11-30 finns 2563 bilder. Även dessa är granskade. Nedan presenteras bilder som är av intresse vid granskning med ovan nämnda filtrering.

IMG_0205.HEIC- 2020-04-24 kl. 17:40:52

Bild döpt till IMG_0205.HEIC daterad 2020-04-24 kl. 17:40 visar en bild på Omar El-Ali ståendes utomhus på Hyacintgatan i Malmö med Cavalli-keps på huvudet liknande den som är tagen i beslag i ärendet med beslagsnummer 2020-5000-BG112653-21.

Bilder

Gå till

Uppgifter

Händelser (0)

Spara

Namn:	IMG_0205.HEIC
Typ:	Bilder
Storlek (bytes):	2342517
Sökväg:	fs-partial-afu.zip/ private/var/mobile/ Media/DCIM/100APPLE/ IMG_0205.HEIC
Skapad:	2020-04-24 17:40:52 (UTC+2)
Åtkomst:	2020-04-24 17:40:52 (UTC+2)
Ändrad:	2020-04-24 17:40:52 (UTC+2)
Ändrad:	
Raderad:	
Extrahering:	Legacy
MD5:	49b89324e16d7c95dd970af71967dbc6
Källfil:	IMG_0205.HEIC

Metadata

Kameratillverkare:	Apple
Kameramodell:	iPhone 11 Pro
Hämtningstid:	2020-04-24 17:40:52
Pixelupplösning:	4032x3024
Upplösning:	72x72 (Unit: Inch)
Inriktning:	Horizontal (normal)
Photos.OriginalFilename:	IMG_0205.HEIC
Photos.CreatorBundleid:	
Photos.EditorBundleid:	
Photos.OriginalColorSpace:	Display P3
Photos.ZCAMERACAPTUREDEVICE:	0
gallery:	iOS.gallery.1
Photos.ZEXIFTIMESTAMPSTRING:	2020:04:24 17:40:52 (GMT+0200)
Photos.ZADDEDDATE:	2020-04-24 17:40:52.817820
Photos.ZDATECREATED:	2020-04-24 17:40:52.230794
Photos.ZMODIFICATIONDATE:	2020-10-27

Skärmklippen är från UFED Reader

IMG_1089.PNG- 2020-08-26 kl. 12:15:26

Bild döpt till IMG_1089.PNG daterad 2020-08-26 kl. 12:15 visar en bild på Omar El-Ali med sin dotter. På bilden syns Cavalli-kepsen på Omar El-Alis huvud liknande den som är tagen i beslag i ärendet med beslagsnummer 2020-5000-BG112653-21.

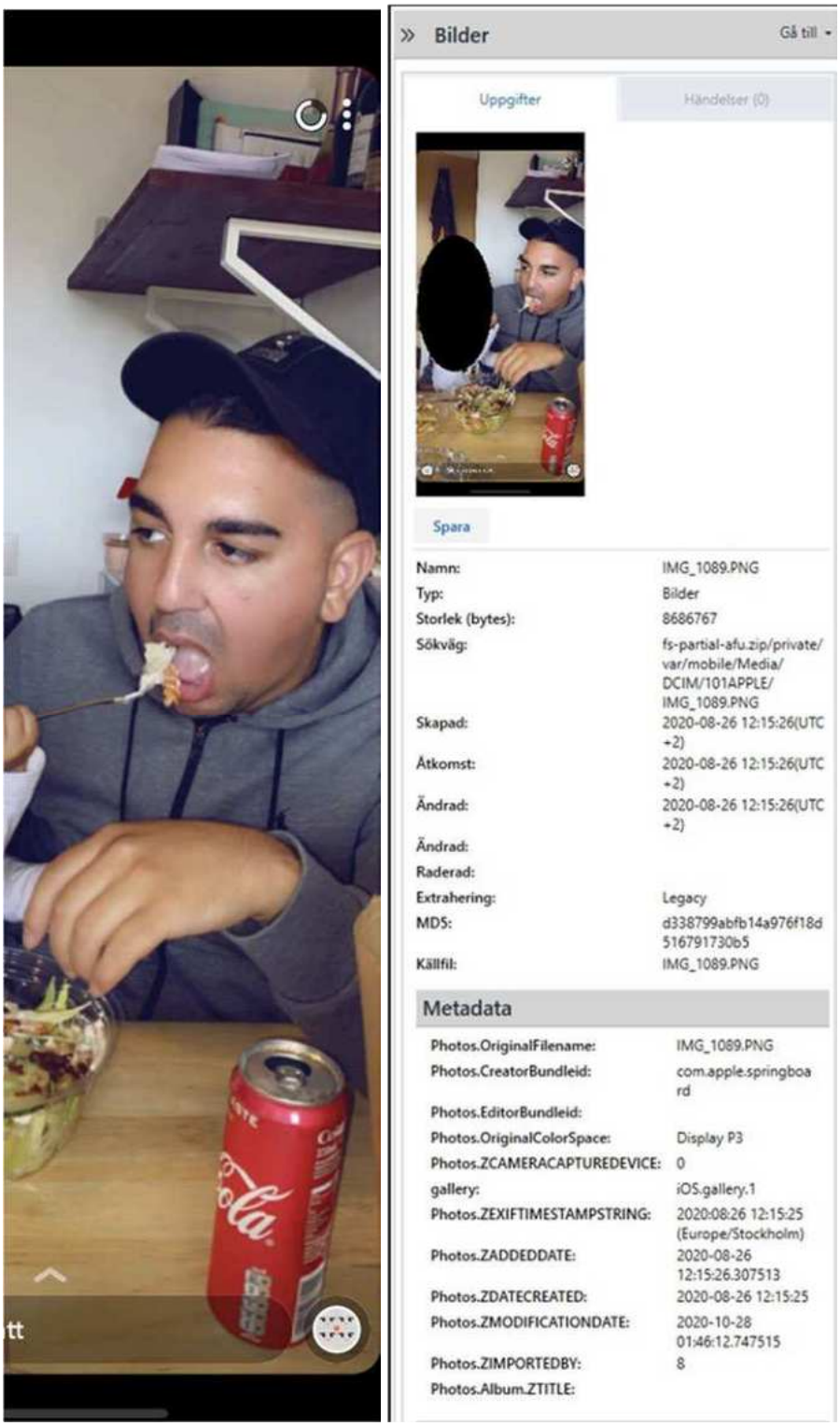

Skärmklippen är från UFED Reader

IMG_1167.HEIC- 2020-09-13 kl. 02:16:59

Bild döpt till IMG_1167.HEIC daterad med skapandetid 2020-09-13 kl. 02:16:59 är en bild som visar Omar El-Ali främst i bild. Omar tar en selfie på sig själv och sju personer med McDonalds-mat, i vad som eventuellt ser ut att vara en källare. På bilden syns förutom Omar El- Ali dessutom Mohammed El-Hajjar, Marko Osman, Ajman Uweiti, Nikola Frankie Henriksson, Nikola Grubisic stående i bild, samt Samer Qasim och Ahmed Firas Khaleel Al-Qassab sittande på huk i bild, med Qassab närmst i bild.

Uppgifter | Händelser (0)

Spara

Namn:	IMG_1167.HEIC
Typ:	Bilder
Storlek (bytes):	976957
Sökväg:	fs-partial-afu.zip/ private/var/mobile/ Media/DCIM/101APPLE/ IMG_1167.HEIC
Skapad:	2020-09-13 02:16:59 (UTC+2)
Åtkomst:	2020-09-13 02:17:00 (UTC+2)
Ändrad:	2020-09-13 02:17:00 (UTC+2)
Ändrad:	
Raderad:	
Extrahering:	Legacy
MD5:	dbc530c3bc8f244bf3858 a646ec969c5
Källfil:	IMG_1167.HEIC

Metadata

Kameratillverkare:	Apple
Kameramodell:	iPhone 11 Pro
Hämtningstid:	2020-09-13 02:17:00
Pixelupplösning:	3088x2316
Upplösning:	72x72 (Unit: Inch)
Inriktning:	Horizontal (normal)
Photos.OriginalFilename:	IMG_1167.HEIC
Photos.CreatorBundleid:	
Photos.EditorBundleid:	
Photos.OriginalColorSpace:	Display P3
Photos.ZCAMERACAPTUREDEVICE:	1
gallery:	iOS.gallery.1
Photos.ZEXIFTIMESTAMPSTRING:	2020:09:13 02:17:00 (GMT+0200)
Photos.ZADDEDDATE:	2020-09-13 02:17:00.319230
Photos.ZDATECREATED:	2020-09-13 02:16:59.434902
Photos.ZMODIFICATIONDATE:	2020-12-05 03:59:56.111526
Photos.ZIMPORTEDBY:	2
Photos.Album.ZTITLE:	

Skärmklippen är från UFED Reader

IMG_1170.JPG- 2020-09-14 kl. 13:02:06

Bild döpt till IMG_1170.JPG daterad på brottsdatumet, 2020-09-14 kl. 13:02, är en bild som visar en hand hållandes i en telefon där skärmen är avfotograferad. På bilden ser man klockslaget 13:02 och på skärmen på den avfotograferade mobiltelefonen visas vad som ser ut att vara transaktionsdetaljer. På fotot syns även lite av skuggan av den person som tar självaste fotot.

Polisen

5000-K1123172-20

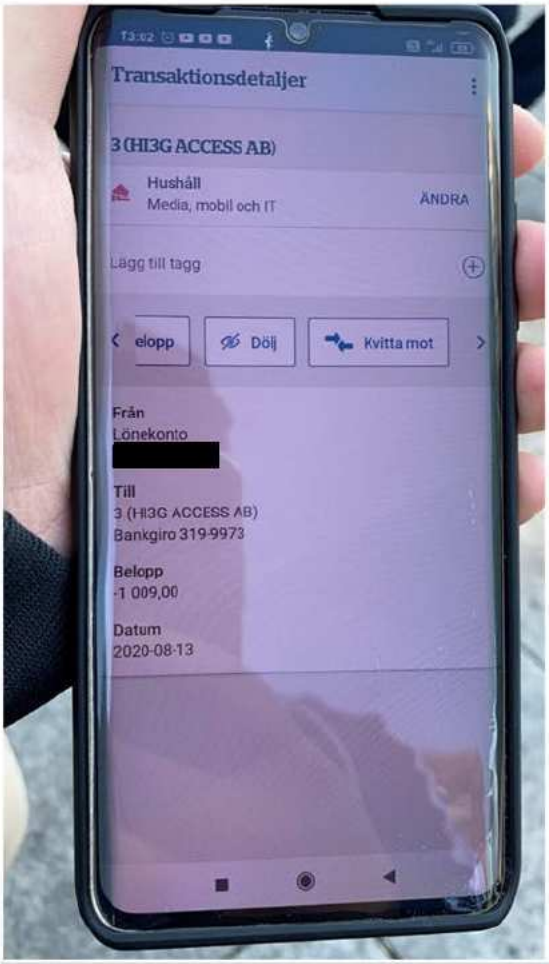

Uppgifter | Händelser (0)

Spara

Namn:	IMG_1170.JPG
Typ:	Bilder
Storlek (bytes):	1873504
Sökväg:	fs-partial-afu.zip/private/var/mobile/Media/DCIM/101APPLE/IMG_1170.JPG
Skapad:	2020-09-14 13:02:06 (UTC+2)
Åtkomst:	2020-09-14 13:02:06 (UTC+2)
Ändrad:	2020-09-14 13:02:06 (UTC+2)
Ändrad:	
Raderad:	
Extrahering:	Legacy
MD5:	7e095582c562b6c343c87c16059bc167
Källfil:	IMG_1170.JPG

Metadata

Kameratillverkare:	Apple
Kameramodell:	iPhone 11 Pro
Hämtningstid:	2020-09-14 13:02:06
Pixelupplösning:	3840x2160
Upplösning:	72x72 (Unit: Inch)
Inriktning:	Rotate 90 CW
Photos.OriginalFilename:	20E176B8-BAD9-4DAC-84C9-16A1AFB60A74.jpg
Photos.CreatorBundleid:	net.whatsapp.WhatsApp
Photos.EditorBundleid:	
Photos.OriginalColorSpace:	sRGB IEC61966-2.1
Photos.ZCAMERACAPTUREDEVICE:	0
gallery:	iOS.gallery.1
Photos.ZEXIFTIMESTAMPSTRING:	2020:09:14 13:02:06 (GMT+0200)
Photos.ZADDEDDATE:	2020-09-14 13:02:08.510142
Photos.ZDATECREATED:	2020-09-14 13:02:06.341129
Photos.ZMODIFICATIONDATE:	2020-10-08 03:57:23.584115
Photos.ZIMPORTEDBY:	3
Photos.Album.ZTITLE:	iOS.album.WhatsApp

Skärmklippen är från UFED Reader

IMG_1174.PNG- 2020-09-14 kl. 20:02:04

Bild döpt till IMG_1174.PNG daterad 2020-09-14 kl. 20:02 är en bild som visar en skärmdump av ett Snapchatt-meddelande från ”Issa El-Ali” med texten ”E där om 5”. Klockan på telefonens skärm visar då tiden 20:02.

Namn:	IMG_1174.PNG
Typ:	Bilder
Storlek (bytes):	334396
Sökväg:	fs-partial-afu.zip/private/var/mobile/Media/DCIM/101APPLE/IMG_1174.PNG
Skapad:	2020-09-14 20:02:04 (UTC+2)
Åtkomst:	2020-09-14 20:02:04 (UTC+2)
Ändrad:	2020-09-14 20:02:04 (UTC+2)
Ändrad:	
Raderad:	
Extrahering:	Legacy
MD5:	4de7041d84e50541027e53e5e446ca61
Källfil:	IMG_1174.PNG

Metadata

Photos.OriginalFilename:	IMG_1174.PNG
Photos.CreatorBundleid:	com.apple.springboard
Photos.EditorBundleid:	
Photos.OriginalColorSpace:	Display P3
Photos.ZCAMERACAPTUREDEVICE:	0
gallery:	iOS.gallery.1
Photos.ZEXIFTIMESTAMPSTRING:	2020:09:14 20:02:04 (Europe/Stockholm)
Photos.ZADDEDDATE:	2020-09-14 20:02:04.475472
Photos.ZDATECREATED:	2020-09-14 20:02:04
Photos.ZMODIFICATIONDATE:	2020-09-14 20:02:04.467206
Photos.ZIMPORTEDBY:	8
Photos.Album.ZTITLE:	

Skärmklippen är från UFED Reader

IMG_1175.JPG- 2020-09-14 kl. 21:32:23

Bild döpt till IMG_1175.JPG daterad 2020-09-14 kl. 21:32 är en bild som är väldigt mörk men där man kan se konturer av personer. Bilden har 2024-06-13 skickats för bildförbättring och nedan visas bilden i original från extraktionen samt den bildförbättrade bilden. Se PM ”Bild från Omars mobiltelefon- Hålsjögatan” skriven av Kajsa Wigström 2024-06-19 för mer information om platsen som bilden visar och som är överensstämmande med en parkering på Hålsjögatan.

Skärmklipp från UFED Reader

Bildförbättrad bild av Operativ Bildanalytiker på SKA

Polisen

5000-K1123172-20

Namn:	IMG_1175.JPG
Typ:	Bilder
Storlek (bytes):	975576
Sökväg:	fs-partial-afu.zip/ private/var/mobile/ Media/DCIM/101APPLE/ IMG_1175.JPG
Skapad:	2020-09-14 21:32:23 (UTC+2)
Åtkomst:	2020-09-14 21:32:23 (UTC+2)
Ändrad:	2020-09-14 21:32:23 (UTC+2)
Ändrad:	
Raderad:	
Extrahering:	Legacy
MD5:	56e079dd22b1b76fb8cb b4235a444f26
Källfil:	IMG_1175.JPG

Metadata

Kameratillverkare:	Apple
Kameramodell:	iPhone 11 Pro
Hämtningstid:	2020-09-14 21:32:23
Pixelupplösning:	3840x2160
Upplösning:	72x72 (Unit: Inch)
Inriktning:	Horizontal (normal)
Photos.OriginalFilename:	68E713C3-7A0A-455 8-A97D- ABE46F907AA4.jpg
Photos.CreatorBundleid:	net.whatsapp.Whats App
Photos.EditorBundleid:	
Photos.OriginalColorSpace:	sRGB IEC61966-2.1
Photos.ZCAMERACAPTUREDEVICE:	0
gallery:	iOS.gallery.1
Photos.ZEXIFTIMESTAMPSTRING:	2020:09:14 21:32:23 (GMT+0200)
Photos.ZADDEDDATE:	2020-09-14 21:32:25.470009
Photos.ZDATECREATED:	2020-09-14 21:32:23.031655
Photos.ZMODIFICATIONDATE:	2020-10-28 01:46:12.758942
Photos.ZIMPORTEDBY:	3
Photos.Album.ZTITLE:	iOS.album.WhatsAp p

Skärmklipp från UFED Reader

IMG_1181.PNG till IMG_1185.PNG- 2020-09-18 kl. 16:28:37 till 16:29:00

5 stycken bilder döpta till IMG_1181.PNG till och med IMG_1185.PNG daterade 2020-09-18 från kl. 16:28 till 16:29 visar skärmdumpar på en nyhetsartikel från Sydsvenskan med titeln ”Uppgifter: Barn nära att träffas av kulor vid mordförsöket på Kroksbäck”. Se avsnittet ”Dokument” för skärmklipp på hela artikeln.

Skärmklipp från UFED Reader

Bilder angående personbil MUG388

I telefonen förekommer även bilder på fakturor från Santander Consumer Bank, Länsförsäkringar, Hojab Parkeringsservice samt registreringsbevis från Transportstyrelsen gällande personbil MUG388 där fordonets ägare är Fadia, som alltså är Omar El-Alis mor. I PM med rubrik ”Sammanställning HR MUG388 med Nikola som förare” daterad 2024-05-07 finns händelserapporter där det framkommer att Nikola Grubisic kontrollerats med aktuell bil. Nikola Grubisic och Omar El-Ali är utifrån exempelvis bilder och chatt i aktuell telefontömning nära vänner. Se skärmklipp nedan på två av bilderna som berör MUG388. För övriga bilder, se bilaga 11.

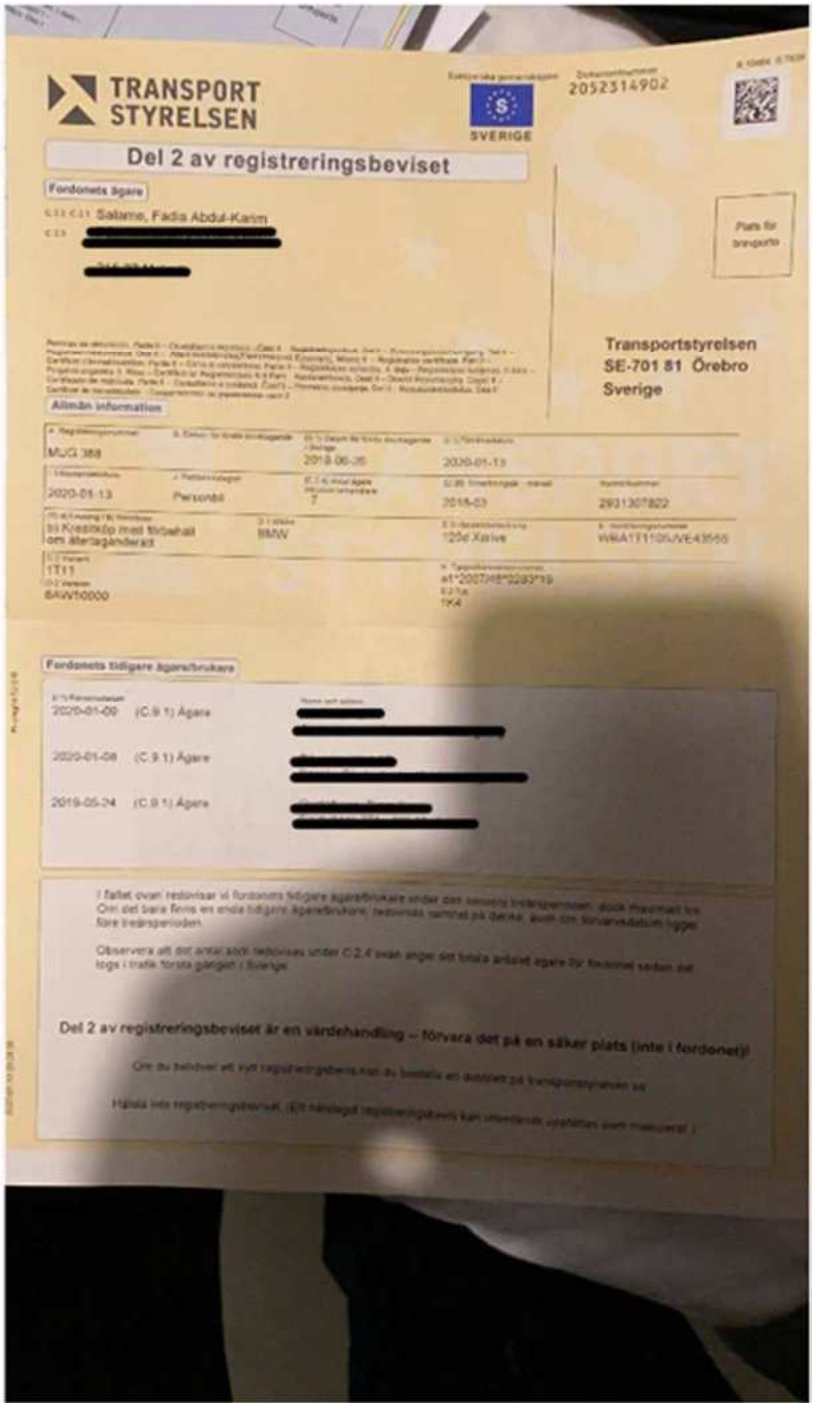

•

Polisen

5000-K1123172-20

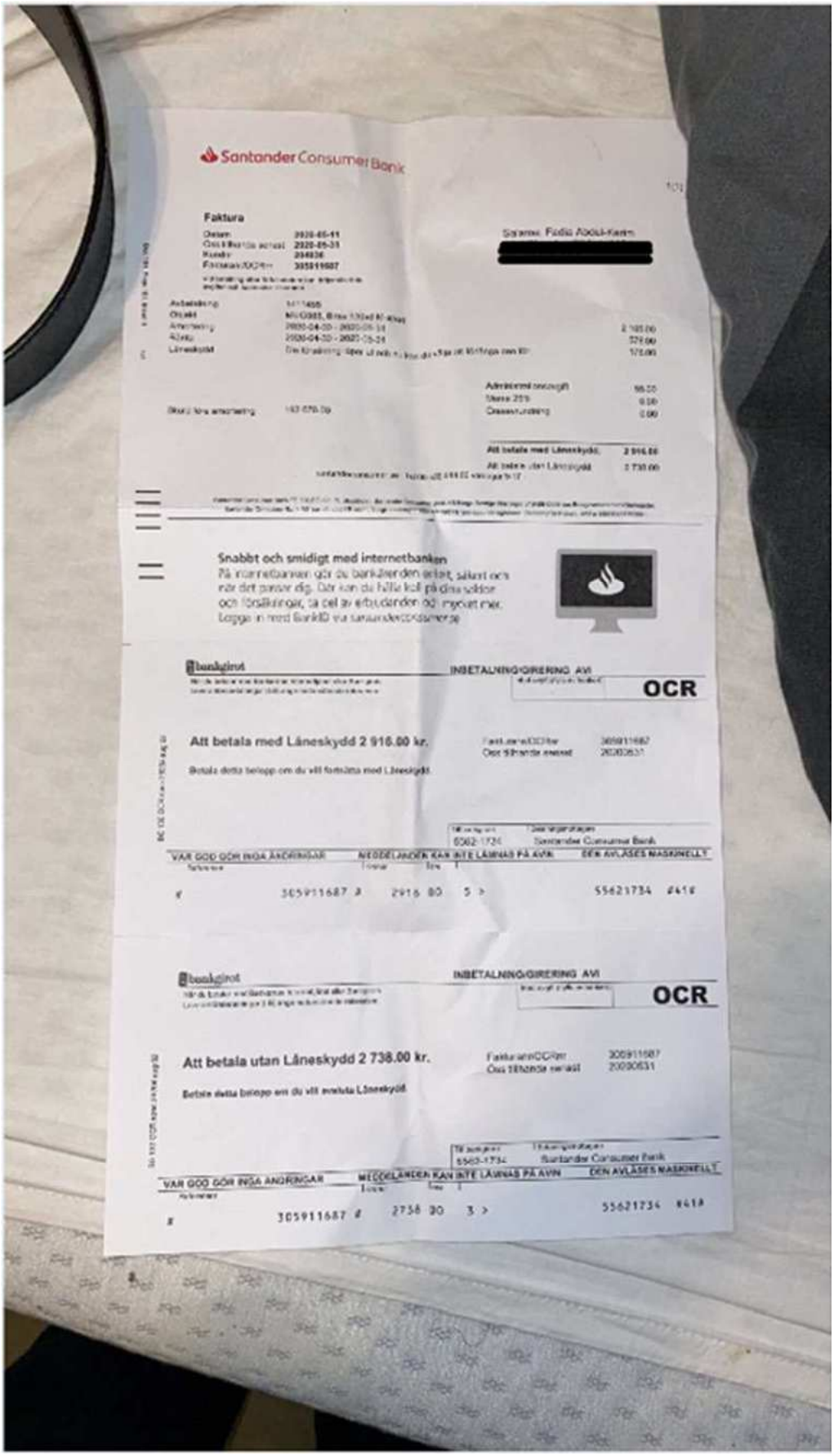

Santander Consumer Bank

Faktura

Snabbt och smidigt med internetbanken

INBETALNING/GIRERING AVI

OCR

Att betala med Låneskydd 2 916.00 kr.

Betala detta belopp om du vill fortsätta med Låneskydd

VAR GOD GÖR INGA ÄNDRINGAR MEDDELANDEN KAN INTE LÄMNAS PÅ AVIN DEN AVLÄSES MASKINELLT

305911687 # 2916 80 5 > 55621734 #41#

INBETALNING/GIRERING AVI

OCR

Att betala utan Låneskydd 2 738.00 kr.

Betala detta belopp om du vill avsluta Låneskydd

VAR GOD GÖR INGA ÄNDRINGAR MEDDELANDEN KAN INTE LÄMNAS PÅ AVIN DEN AVLÄSES MASKINELLT

305911687 # 2738 80 3 > 55621734 #41#

Spara

Namn:	IMG_0888.JPG
Typ:	Bilder
Storlek (bytes):	1524270
Sökväg:	fs-partial-afu.zip/private/var/mobile/Media/DCIM/100APPLE/IMG_0888.JPG
Skapad:	2020-07-28 18:39:06(UTC+2)
Åtkomst:	2020-07-28 18:39:06(UTC+2)
Ändrad:	2020-07-28 18:39:06(UTC+2)
Ändrad:	
Raderad:	
Extrahering:	Legacy
MD5:	e06ab66cfedb15e4bea05d2319e6a05e
Källfil:	IMG_0888.JPG

Metadata

Kameratillverkare:	Apple
Kameramodell:	iPhone 11 Pro
Hämtningstid:	2020-07-28 18:39:06
Pixelupplösning:	3840x2160
Upplösning:	72x72 (Unit: Inch)
Inriktning:	Rotate 90 CW
Photos.OriginalFilename:	46455355-F1EE-4534-A9F6-0E606CC592AA.jpg
Photos.CreatorBundleid:	net.whatsapp.WhatsApp
Photos.EditorBundleid:	
Photos.OriginalColorSpace:	sRGB IEC61966-2.1
Photos.ZCAMERACAPTUREDEVICE:	0
gallery:	iOS.gallery.1
Photos.ZEXIFTIMESTAMPSTRING:	2020:07:28 18:39:06 (GMT+0200)
Photos.ZADDEDDATE:	2020-07-28 18:39:08.548407
Photos.ZDATECREATED:	2020-07-28 18:39:06.645656
Photos.ZMODIFICATIONDATE:	2020-07-28 18:39:06.640447
Photos.ZIMPORTEDBY:	3
Photos.Album.ZTITLE:	iOS.album.WhatsApp

Spara

Namn:	IMG_0487.JPG
Typ:	Bilder
Storlek (bytes):	1927406
Sökväg:	fs-partial-afu.zip/private/var/mobile/Media/DCIM/100APPLE/IMG_0487.JPG
Skapad:	2020-05-19 20:09:04(UTC+2)
Åtkomst:	2020-05-19 20:09:04(UTC+2)
Ändrad:	2020-05-19 20:09:04(UTC+2)
Ändrad:	
Raderad:	
Extrahering:	Legacy
MD5:	19853b455093fdd9f57e56b14eed6c12
Källfil:	IMG_0487.JPG

Metadata

Kameratillverkare:	Apple
Kameramodell:	iPhone 11 Pro
Hämtningstid:	2020-05-19 20:09:04
Pixelupplösning:	3840x2160
Upplösning:	72x72 (Unit: Inch)
Inriktning:	Rotate 90 CW
Photos.OriginalFilename:	3CF9C82F-6E38-4DF6-A0D2-AC2F03DA8CCE.jpg
Photos.CreatorBundleid:	net.whatsapp.WhatsApp
Photos.EditorBundleid:	
Photos.OriginalColorSpace:	sRGB IEC61966-2.1
Photos.ZCAMERACAPTUREDEVICE:	0
gallery:	iOS.gallery.1
Photos.ZEXIFTIMESTAMPSTRING:	2020:05:19 20:09:04 (GMT+0200)
Photos.ZADDEDDATE:	2020-05-19 20:09:06.132929
Photos.ZDATECREATED:	2020-05-19 20:09:04.400094
Photos.ZMODIFICATIONDATE:	2020-05-19 20:09:04.395567
Photos.ZIMPORTEDBY:	3
Photos.Album.ZTITLE:	iOS.album.WhatsApp

Skärmklippen är från UFED Reader

Ljud *(bilaga 12)*

Det finns 22252 ljudfiler. Ljudfilerna är daterade mellan 2012-04-05 till 2020-12-10. Majoriteten av ljudfilerna är musik, ringsignaler samt system- och notisljud. Vid filtrering på augusti 2020 till och med november 2020 finns 1275 ljudfiler.

Svensken 34610962068@s.whatsapp.net

I en WhatsApp-konversation daterad 2020-11-17 finns 5 stycken ljudfiler skickade mellan kontakten Svensken ([redacted]@s.whatsapp.net) och O [redacted]1382@s.whatsapp.net). I röstinspelningarna och konversationen framgår att O, alltså Omar El-Ali har problem med sin telefon och ber om råd och hjälp att lösa detta. Nedan presenteras ljudfilernas innehåll var för sig.

6851158b-db10-4716-bbd5-dc9e36909ff5.opus

I första röstinspelningen på 12 sekunder pratar ”Svensken” att Sky-säljaren i Malmö borde veta hur man flyttar över, ”Svensken” uppger att till och med han vet hur man gör, så länge han får inloggningar från Sky-snubben.

fbcb91df-ba34-4b40-a17e-269059a28b14.opus

I andra röstinspelningen på 17 sekunder pratar ”O” (Omar El-Ali) att de har en ”Sky-snubbe här”, men sist Omar frågade honom om Google pixel och så, visste inte han hur man lägger in i Android. Omar säger att han inte ”fattar ett skit” om sådant, att han bara kan tända den och skriva.

b0813749-bd1f-4128-86a0-c5e951695bfa.opus

I tredje röstinspelningen på 21 sekunder pratar ”Svensken” att ”om han är en Sky-säljare så får han väl skriva till Sky Sweden och fråga hur gör jag, jag har en kille som vill lägga in i Pixel, jag menar han måste ju lära sig”. ”Svensken” pratar om att Pixel funkar bra och att många vill byta till den då den aldrig strular.

516c3cc2-2bd7-4cac-9c5c-ce0bb7691031.opus

I fjärde röstinspelningen på 23 sekunder säger O (Omar El-Ali) ”Han sa bror han har en dator bara till iPhone han har inte en Googledator, nåt sånt skit mannen, jag vetifan, jag tvinga han i alla fall nu, han ska ge mig en nyare iPhonemodell, och byta ut den sjuan, vi får se om det blir lite bättre men annars, om du har någon i Stockholm och så, jag kommer ändå kanske åka förbi dagarna så kan jag lösa det däruppe”.

9e0ae80c-e121-4073-8cd3-5d2876094533.opus

I femte röstinspelningen på 28 sekunder pratar ”Svensken” om pixel och att Omar ska köpa en pixel 4 eller 5, att iPhone strular när det kommer till att lägga in Sky i iPhone och att han inte förstår varför man fortsätter med att göra det.

Konversationen i WhatsApp presenteras nedan och är med kontakten ”Svensken”. Telefonnumret är ett spanskt nummer och börjar med landsnummer +34.

Polisen

5000-K1123172-20

Deltagare (2)

Svensken
[redacted]@s.whatsapp.net

O (ägare)
[redacted]382@s.whatsapp.net

Konversation

Välj/välj bort alla 50meddelande

Okänd
Walla sån piss telefon vem kan lägga in i android bror
2020-11-17 00:39:54(UTC+1)
Källor (2)

Okänd
Han min kille kan ej
2020-11-17 00:39:58(UTC+1)
Källor (2)

Svensken
Jag kan hjälpa dig om du köper pixel bror
2020-11-17 10:59:53(UTC+1)
Källor (2)

Svensken
audio/ogg; codecs=opus
6851158b-db10-4716-bbd5-dc9e36909ff5.opus
https://mmg.whatsapp.net/d/f/Ap5XP-0HE33DBslfEkUq6bzzMtqCSpVTJKT18PmwTegE.enc
2020-11-17 11:00:14(UTC+1)
Källor (3)

Okänd
audio/ogg; codecs=opus
fbcb91df-ba34-4b40-a17e-269059a28b14.opus
https://mmg.whatsapp.net/d/f/AvPE6hpMvDI3GVmT_3q2YRpcT-j4Q4MWV5M69N10pDFA.enc
2020-11-17 11:00:49(UTC+1)
Källor (3)

Svensken
audio/ogg; codecs=opus
b0813749-bd1f-4128-86a0-c5e951695bfa.opus
https://mmg.whatsapp.net/d/f/Ai3BrSjwxrYnEAh7z4gLCTshMJdkq3gaoRaFtP57jdLC.enc

Polisen

5000-K1123172-20

Deltagare (2)

Svensken
[redacted]@s.whatsapp.net

0 (ägare)
[redacted]382@s.whatsapp.net

Konversation

Välj/välj bort alla 50meddelande

Svensken
audio/ogg; codecs=opus
b0813749-bd1f-4128-86a0-c5e951695bfa.opus
https://mmg.whatsapp.net/d/f/Ai3Br5jwxrYnEAh7z4gLCTshMJdkq3gaoRaFtP57jdLC.enc
2020-11-17 11:01:46(UTC+1)
Källor (3)

Okänd
audio/ogg; codecs=opus
516c3cc2-2bd7-4cac-9c5c-ce0bb7691031.opus
https://mmg.whatsapp.net/d/f/AnxwWeAmaEsZD6PU_IJi_aQwd1MwVOLsgdIChRsH_iaY.enc
2020-11-17 11:04:20(UTC+1)
Källor (3)

Svensken
audio/ogg; codecs=opus
9e0ae80c-e121-4073-8cd3-5d2876094533.opus
https://mmg.whatsapp.net/d/f/Ala_zK1Q4WId0lZYytQpaZDcL7XAaWSrsyyOhNZepA8U.enc
2020-11-17 11:12:27(UTC+1)
Källor (3)

Okänd
Ok broder men jag köper en pixel och tar med den då
2020-11-17 11:13:16(UTC+1)
Källor (2)

Svensken
2020-11-17 11:29:13(UTC+1)
Källor (2)

Okänd

Skärmklippen är från UFED Reader

Video *(bilaga 13)*

Det finns 2225 videor i telefontömningen. En del filmer är inte möjliga att spela upp och granska. Det finns inga videor daterade på brottsdatumet. 2020-09-15 finns två videor daterade kl. 20:04 och kl. 20:25.

IMG_1177.MP4 - 2020-09-15 kl. 20:04:10

Video döpt till ”IMG_1177.MP4” är 11 sekunder lång och visar Mohammed Jamal El-Hajjar sovandes i passagerarsätet fram i en bil. Personen som spelat in videon sitter i baksätet och spelar in när okänt antal personer skriker och skrämmer den sovande Mohammed som vaknar till. Interiören i bilen är svarta säten och ljust/beigefärgat innertak.

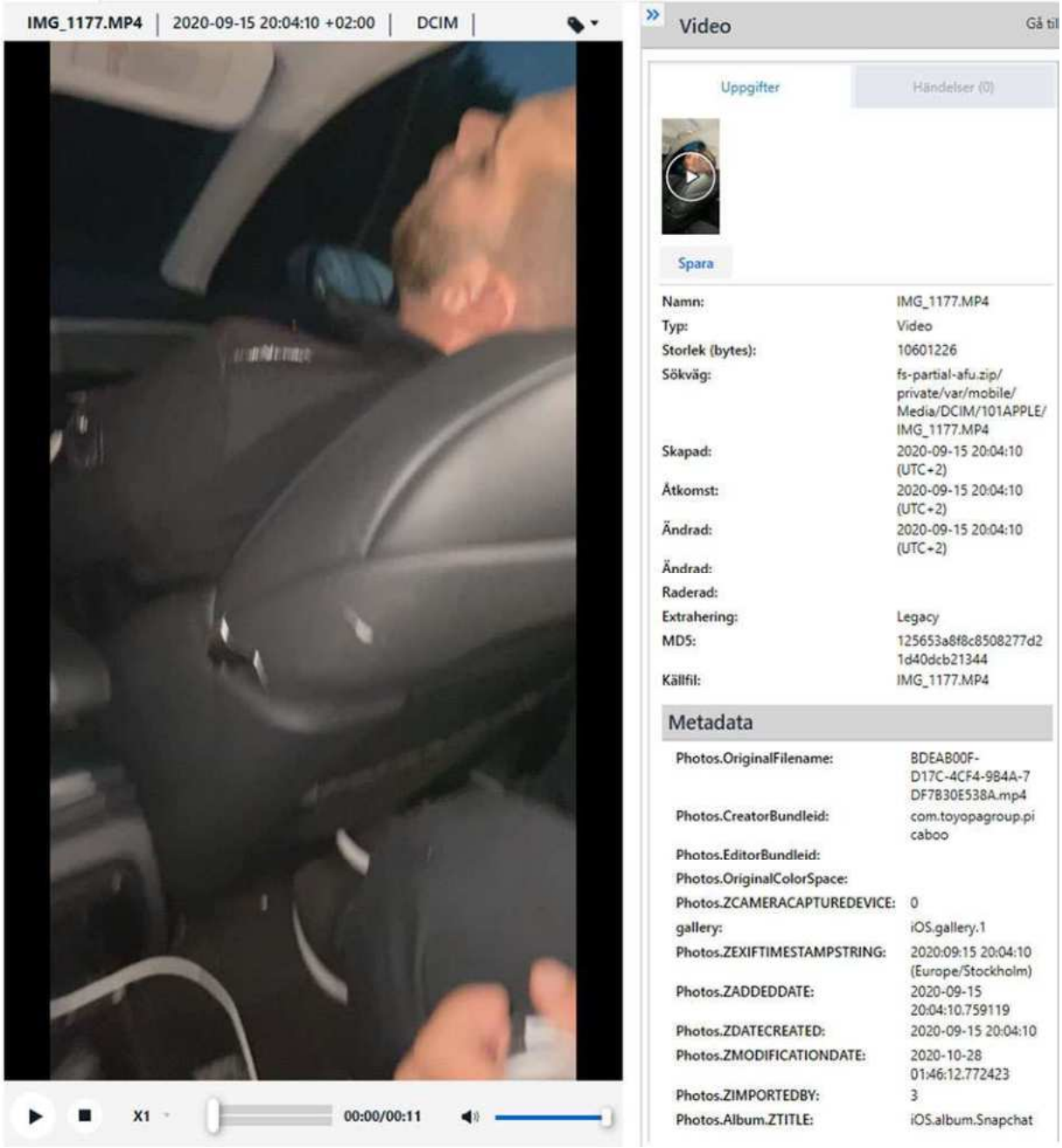

Skärmklippen är från UFED Reader

IMG_1178.MP4 - 2020-09-15 kl. 20:25:19

Video döpt till ”IMG_1178.MP4” är 28 sekunder lång och visar Mohammed Jamal El-Hajjar sittandes i passagerarsätet fram i en bil. Personen som spelat in videon sitter i baksätet och spelar in. Mohammed verkar nyväckt och sömnig då han i föregående video precis blivit väckt. På videon hörs Omar El-Ali som skrattar och frågar vad Mohammed har i munnen, Omar säger sedan att det är snus. Interiören i bilen är svarta säten och ljust/beigefärgat innertak.

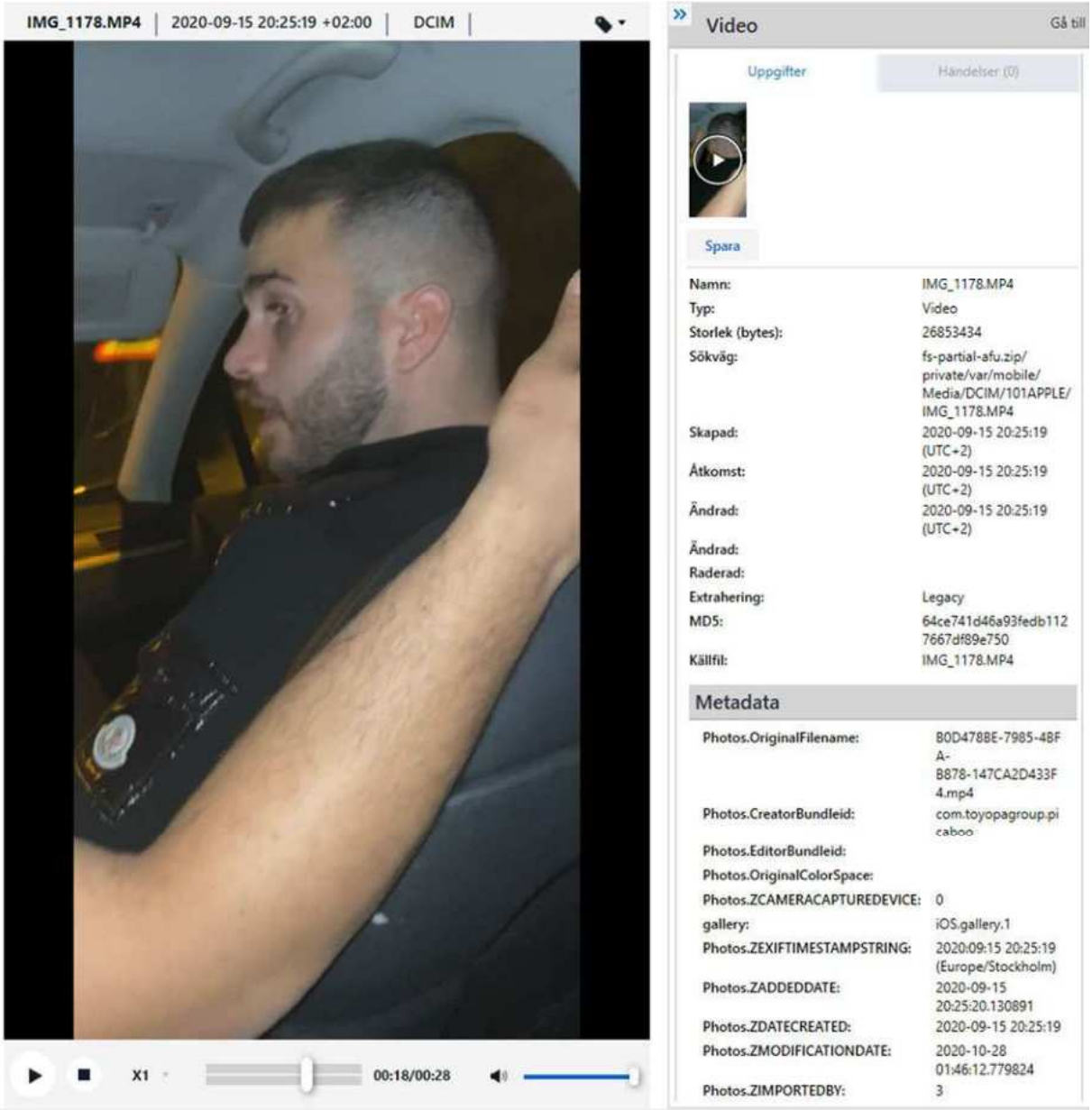

Skärmklippen är från UFED Reader

5969B7DB-4DFE-4DC3-A5B5-B70AF599EBF7.medium.MOV – 2020-04-01 kl. 23:45:29

Video döpt till "5969B7DB-4DFE-4DC3-A5B5-B70AF599EBF7.medium.MOV" daterad 2020-04-01 kl. 23:45 är 1 sekund lång och visar eventuellt Omar El-Ali samt en person till med vapen på en skjutbana.

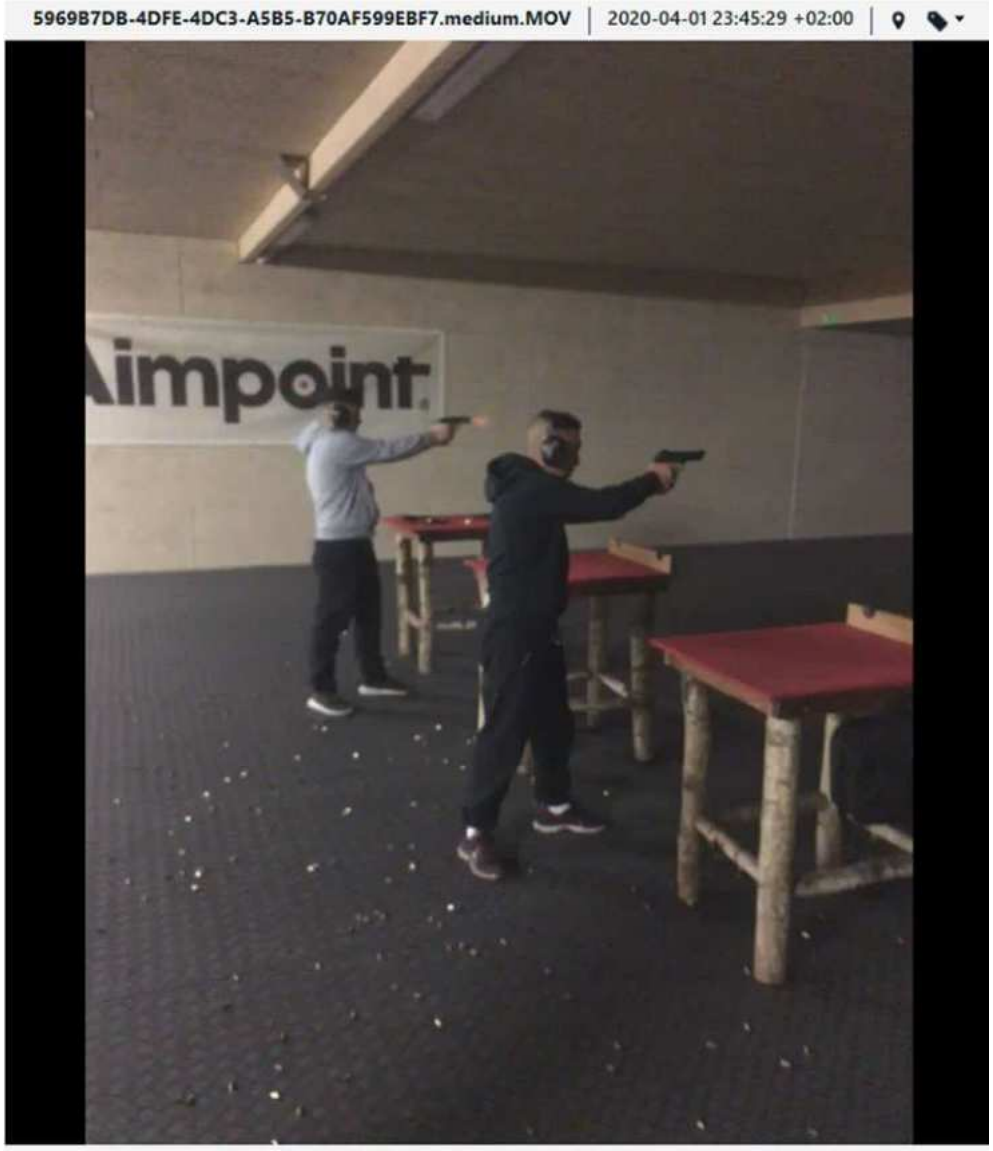

Skärmklipp från UFED Reader

IMG_0159.MP4 – 2020-04-20 kl. 13:57:03

Video döpt till IMG_0159.MP4 daterad 2020-04-20 kl. 13:57 är 8 sekunder lång och visar Omar El-Ali och dottern sittandes i en bil. På videon ser man dottern hålla i en svart keps av märket Cavalli som hon sedan sätter på Omars huvud. Kepsen är liknande den som är tagen i beslag i ärendet (2020-5000-BG112653-21).

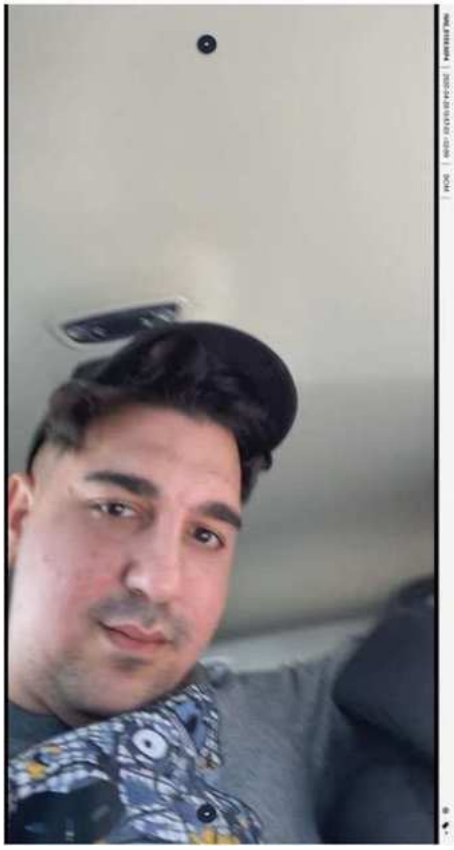

Skärmklippen är från UFED Reader

845051DF-6F80-4971-8877-BDCF519D7B48.medium.MP4 – 2020-10-20 kl. 17:54:39

Video döpt till ”845051DF-6F80-4971-8877-BDCF519D7B48.medium.MP4” daterad 2020-10-20 kl. 17:54 är en 18 sekunder lång video där Omar El-Ali från förarsätet spelar in sig själv sjungandes ”5 små apor”. I baksätet sitter en man och vad som ser ut att vara Omars ena dotter. I passagerarsätet fram sitter ytterligare en man. Efter att Omar och övriga sjungit klart ramsan säger han ”Tro inte att vi inte skjuter folk bara för vi sjunger såna låtar”. Oklart om Omar skickat videon vidare.

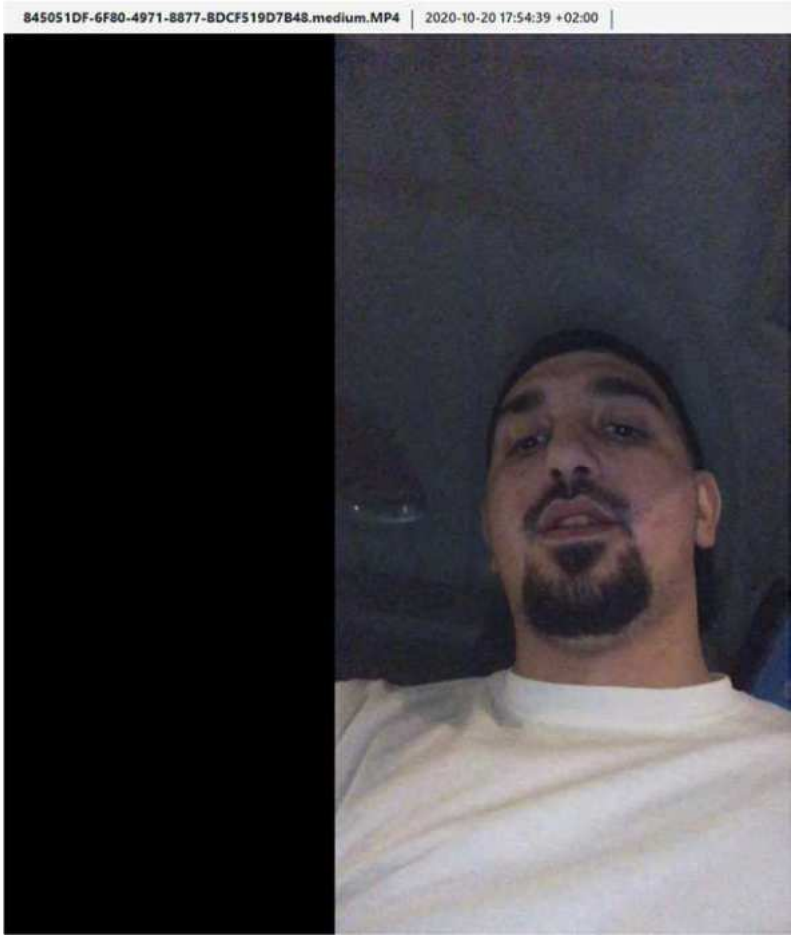

Skärmklipp från UFED Reader

9DDC3BAC-E3F5-4278-B380-0E126306B72F.medium.MP4 – 2020-10-20 kl. 19:41:02

Video döpt till ”9DDC3BAC-E3F5-4278-B380-0E126306B72F.medium.MP4” daterad 2020-10-20 kl. 19:41 är 6 sekunder lång och visar tre män, varav en av dessa är Nikola Grubisic, inomhus på en skjutbana. Samtliga har hörselkåpor på, mannen närmst i bild skjuter mot en rörlig måltavla.

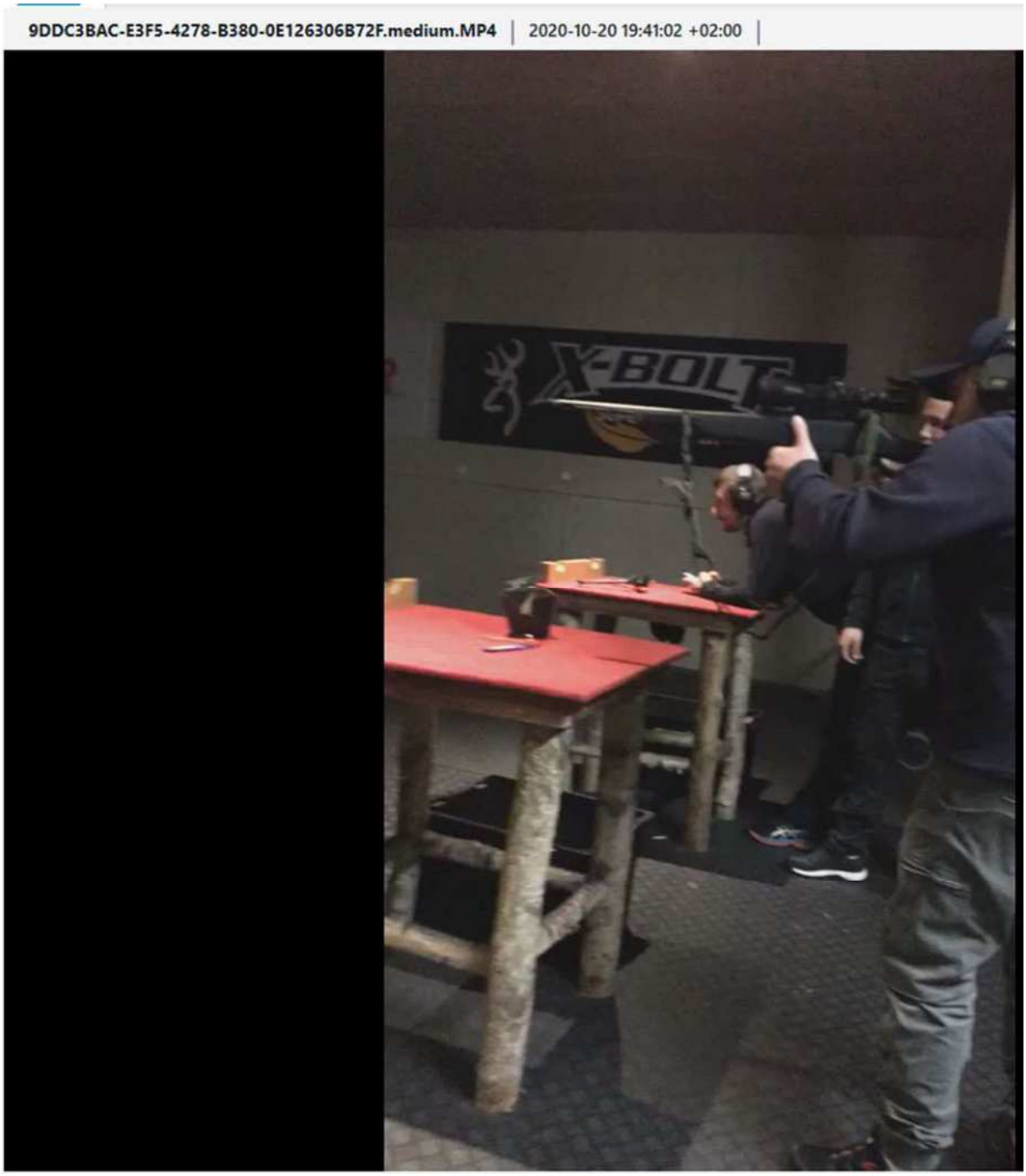

Skärmklipp från UFED Reader

D48F748D-086A-4D66-A68C-967500E7194E.medium.MP4 – 2020-10-20 kl. 19:41:03

Video döpt till ”D48F748D-086A-4D66-A68C-967500E7194E.medium.MP4” daterad 2020-10-20 kl. 19:41 är 9 sekunder lång och visar en man med hörselkåpor och automatvapen skjuta inomhus på en skjutbana. I videon hör man någon säga ”igen, sån otur du har” då det verkar som att skytten får eldavbrott. Skytten skulle kunna vara Amin Lala.

Skärmklipp från UFED Reader

617B31C2-9C2A-48A7-BF7E-86A8A5DB0B68.medium.MP4- 2020-10-20 kl. 19:41:03

Video döpt till ”617B31C2-9C2A-48A7-BF7E-86A8A5DB0B68.medium.MP4” daterad 2020-10-20 kl. 19:41 är 39 sekunder lång och visar när det skjuts på skjutbana. Videon består av flertalet klipp och i första klippet syns en vänsterhänt skytt med hörselkåpor på, skjutandes mot en tavla på en skjutbana. I andra klippet skjuter en person mot tavlan (eventuellt Amin Lala). I tredje klippet skjuter en person med ett automatvapen mot tavlan, texten ”Niko with the tool” syns även i bild. Eventuellt skulle personen kunna vara Nikola Grubisic. I fjärde klippet sitter personen som spelar in i baksätet i en bil som körs.

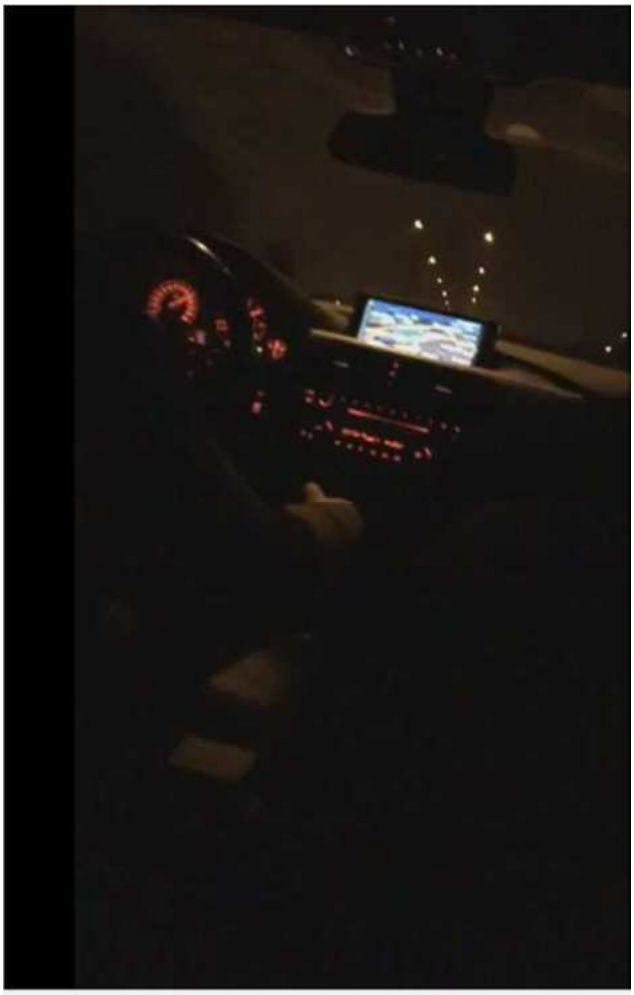

Skärmklippen är från UFED Reader

1A4C4722-9812-4B45-A568-FDF378E7A1B7.medium.MP4 – 2020-10-20 kl. 19:41:04

Video döpt till ”1A4C4722-9812-4B45-A568-FDF378E7A1B7.medium.MP4” daterad 2020-10-20 kl. 19:41 är 9 sekunder lång och visar en man med hörselkåpor och automatvapen skjuta inomhus på en skjutbana. I videon hör man skytten säga ”det är svårt att hitta in den rätt igen vänta”. Skytten skulle kunna vara Amin Lala.

Skärmklipp från UFED Reader

40f3a6e1-3559-45a2-9bde-5feded0c0d35.mp4 – 2020-11-06 kl. 01:03:00

Video döpt till ”40f3a6e1-3559-45a2-9bde-5feded0c0d35.mp4” daterad 2020-11-06 kl. 01:03 är 43 sekunder lång och verkar vara en skärminspelning av Snapchat-kontot knoogis ”Story” (flöde). Videon visar klipp upplagda av Snapchat-kontot ”ggghettosoldiersssssssss” som alltså Snapchat-kontot knogiis senare lagt upp på sin Story (flöde). Videon innehåller sekvenser med vapen. Videon verkar vara skickad från kontakten N [redacted] 6164@s.whatsapp.net - Nikola Grubisic utifrån chatthistorik) till O via WhatsApp.

Videon innehåller flertalet videoklipp på personer hållandes i vapen och patroner med skyddshandskar. Första klippet i videon har taggarna @knogiis samt @_somaliann. Andra klippet visar en person göra mantelrörelsen flertalet gånger så patroner flyger ut från utkastarhålet. Tredje klippet visar personer åka i en bil och ha vapen i handen. Fjärde klippet visar en person skjuta med ett automatvapen utomhus i ett grönområde. Allra sista klippet visar vapen placerade på bakluckan på en bil. Se skärmklipp nedan.

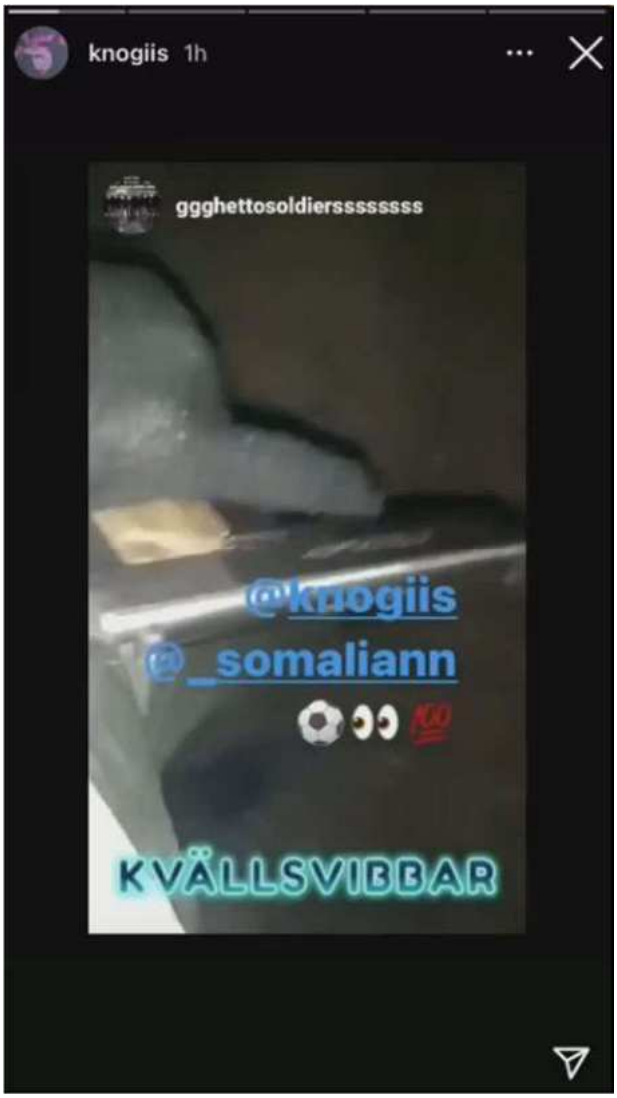

Polisen

5000-K1123172-20

Från

Från: [redacted]6164@s.whatsapp.net N

Deltagare

[redacted]6164@s.whatsapp.net N
[redacted]1382@s.whatsapp.net O (ägare)

Etikett

Forwarded

Bilaga

video/mp4
40f3a6e1-3559-45a2-9bde-5feded0c0d
https://mmg.whatsapp.net/d/f/AoFMjRaRi

Skärmklippen är från UFED Reader

Polisen

Protokoll mobil enhet

2020-5000-BG112654-1

Signerat av

Signerat datum

Enhet	Diarienr
Region Syd, Grova brott 5 Rgn Syd	5000-K1123172-20

Originalhandlingens förvaringsplats	Datum	Tid
	2024-06-20	14:02

Involverade personer	Personnummer/Orgnr	Roll
El-Ali, Issa		Berörd person

Involverad personal	Funktion
Katarina Jacobsson	Uppgiftslämnare

Polisen

Region Syd
Regionalt IT-brottscentrum
Utredningsgrupp 6
Malmö

Datum
2020-09-17

Diarienummer
5000-K1123172-20
5615/40054-20

Protokoll mobil enhet 2020-5000-BG112654-1

Inledande uppgifter

Undersökningen begärd av
Hampus Ralfnert, POMA/Lpo Söder
Syfte med undersökningen
Anmälan om försök till mord.
Handläggare
IT-forensiker Robert Ciecierski
Plats och tider för undersökningen
Region Syd, Regionalt IT-brottscentrum. Undersökningen påbörjades den 17 september 2020.

Gods

Beslagsnummer	Beskrivning	Platsbeskrivning	Säkrat datum/tid
2020-5000-BG112654-1	Mobiltelefon Samsung S20	Soffbordet	2020-09-14

Mobil enhet

Fabrikat	Modell	Plats för dubbla SIM-kort
Samsung	S20 + 5G / SM-G986B	☒Ja ☐Nej
IMEI-nummer – Plats 1	**IMEI-nummer – Plats 2**	**Datum/tid (Enhetens inställning)**
359848101346210	359847101346212	☒Auto ☐Manuell ☐Ej tillgängligt
Datum/tid	**Datum/tid Enhet (Om klocka ej var korrekt)**	**Datum/tid Kontrollklocka (Om klocka ej var korrekt)**
Klockan överensstämde med verklig tid		

SIM-kort – Plats 1

Mobilnummer	Operatör	ICCID-nummer
+46704241821	Tele2/Comviq	89462048008005133593

SIM-kort – Plats 2

Mobilnummer	Operatör	ICCID-nummer
Ej tillgängligt	Ej tillgängligt	Ej tillgängligt

Övrig information om undersökningen

Den mobila enheten och SIM-kortet har låtit sig undersökas.

Polisen

Ytlig granskning av mobil
BG112654-1- Maskad

Signerat av

Signerat datum

Enhet	Diarienr
Region Syd, Grova brott 5 Rgn Syd	5000-K1123172-20

Originalhandlingens förvaringsplats	Datum	Tid
	2024-10-17	11:26

Involverade personer	Personnummer/Orgnr	Roll
El-Ali, Issa		Berörd person

Involverad personal	Funktion
Charlotta Kirchhoff Hansson	Uppgiftslämnare

Berättelse

Handlingen maskad, originalhandling i slasken

Polisen

PM

Ytlig granskning av mobil BG112654-1- Issa Masks?

Signerad av

Signerad datum

Enhet	Diarienr
Region Syd, Grova brott 3 PO Malmö	5000-K1123172-20

Uppgiftslämnare	Datum	Tid
Hedicke, Sara	2020-10-02	11:04

Beslag verkställt	Material för analys
Nej	Nej

Mottaget	Mottaget datum	Tid

Sätt på vilket uppgift lämnats

Upprättad av
Sara Hedicke

Uppgiften avser

Uppgift

Granskning har gjorts av Issa El-Alis mobiltelefon, 2020-5000-BG112654-1.
Fabrikat: Samsung
Modell: S20 + 5G / SM-G986B
Operatör: Tele2/Comviq
IMEI-nummer: 359848101346210 och 359848101346212
Telefonnummer: [redacted]1821
Telefonens innehåll är säkrat av IT-forensikern Robert Cierski. Undersökning av telefon har genomförts i programmet UFED av Sara Hedicke.
Telefon datum/tid: Klockan överensstämde med tiden i verkligheten

Telefonen innehåller 387 kontakter, 3776 SMS, 3620 samtal, 101731 bilder och 1465 videos. Vissa av bilderna och filmerna är data som telefonen själv automatiskt sparat på enheten. Enligt tidslinjen har telefonen aktivt börjat användas datum 2015-01-22.

Ytlig granskning har gjorts av meddelanden, samtal, bilder, filmer, webbhistorik och enhetsplatser har gjorts främst under brottsdatumet. Ytlig kontroll av kontakterna har även gjorts för att kontrollera fler eventuella telefonnummer till Issa.

Se bilaga för resultat.

201002, Malmö.
Sara Hedicke.

Polisen

Datum
2020-10-02

Diarienummer (åberopas)
5000-K945706-20

Polismyndigheten
Grova brott

Issa El-Alis mobiltelefon

Innehållsförteckning

1. Genomgång ... 2
2. Granskning ... 2
2.1 Enhetens Innehåll ... 2
2.2 Samtal ... 3
2.2.1 Samtliga samtal under datum 200914 ... 3
2.2.2 Samtal med Omar El-Ali datum 200914 ... 6
2.3. Meddelanden ... 7
2.3.1 Snapchat med "om el" ... 7
2.3.2 Snapchat med "silivaibraa" ... 8
3.3.3 Whatsapp med "Brorsan" ... 8
2.4 Webhistorik ... 9
2.5 Bilder och filmer ... 9
2.6 Enhetsplatser ... 9

1. Genomgång

Genomgången är gjord av Sara Hedicke under Oktober 2020. Mobilen har gåtts igenom med hjälp av läsprogrammet UFED Reader som mobiltelefonen har extraherats till av behörig IT-forensiker. I detta PM redovisas sådan information som vid granskningstillfället är att anse som relevant till aktuellt ärende.

UFED Reader är ett läsprogram där utredaren kan se alla de bilder, platser, anteckningar samt telefonkommunikation via SMS, samtal, mail och chattar som extraherats till verktyget från respektive mobiltelefon av behörig IT-forensiker. SMS, chattar, användarkonton, mail, samtal m.m. ligger under olika rubriker/flikar som man kan öppna upp och avläsa. Ibland finns det en tidslinje där samtliga kategorier ingår.

Det är viktigt att skilja på SMS och chat. SMS är textmeddelanden och chat är skriftlig kommunikation inom olika applikationer så som Viber/WhatsApp m.m. Man måste därför också skilja på det namn som är inlagt som kontakt till ett visst telefonnummer och det namn som är angivet i en applikation. För ytterligare beskrivning av UFED Reader eller Axiom hänvisas till sakkunnig IT-forensiker.

2. Granskning

2.1 Enhetens Innehåll

Mobiltelefonen innehåller följande data:

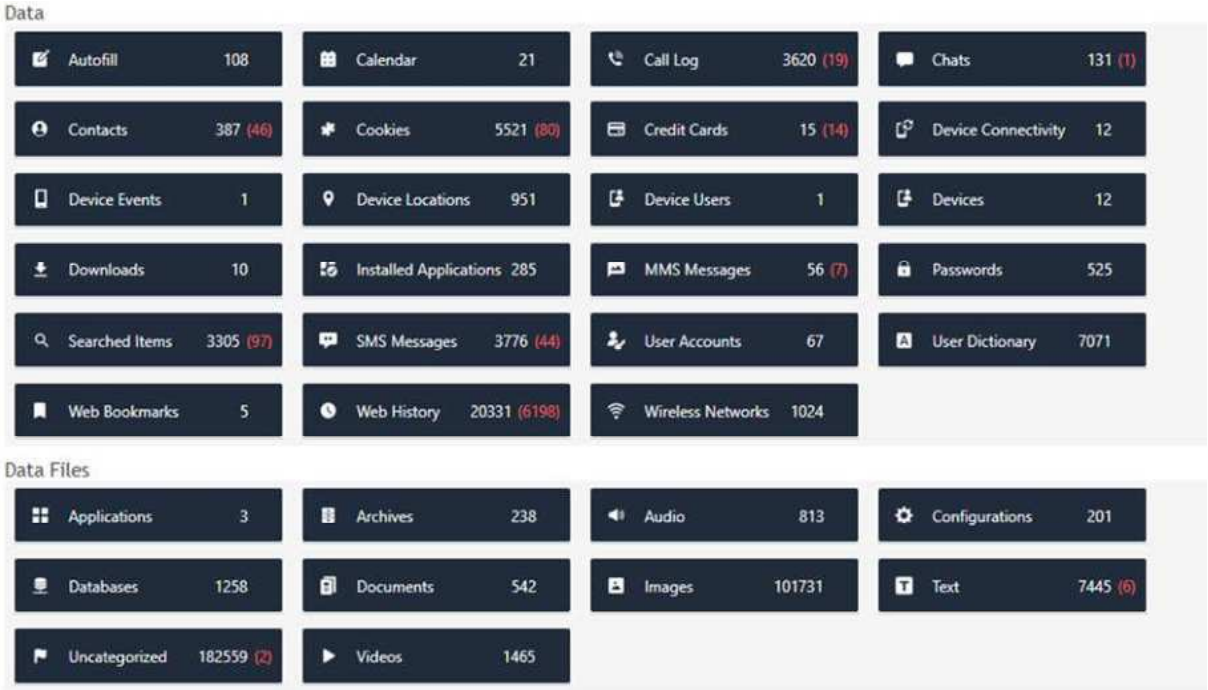

2.2 Samtal

2.2.1 Samtliga samtal under datum 200914

Identifierade kontakter:

- "Ankan" identifierad som Ahmed Khalaf Enligt Dur2
- "Kalling" identifierad som Mohammed Khalaf enligt Dur2
- "Sissi" identifierad som Silvia Ibrahim efter granskning av MMS. E-post [redacted]@outlook.com" är kopplat till telefonnumret.
- "Omar" identifierad som Omar Diab El-Ali då telefonnumret är inlagt som kontakt med det namnet.

From: [redacted] Ankan	2020-09-14 11:30:02(UTC+2)		Missed		
From: [redacted] Kalling	2020-09-14 12:21:56(UTC+2)		Missed		
To: [redacted] Kalling	2020-09-14 12:23:19(UTC+2)	00:00:32	Answered		
To: [redacted] Ankan	2020-09-14 12:39:50(UTC+2)	00:01:00	Answered		
To: [redacted] Ankan	2020-09-14 12:56:04(UTC+2)	00:00:17	Answered		
From: [redacted] Ankan	2020-09-14 13:10:33(UTC+2)	00:00:18	Answered		
From: [redacted] Kalling	2020-09-14 13:24:50(UTC+2)	00:00:52	Answered		
To: [redacted] Kalling	2020-09-14 13:44:11(UTC+2)	00:00:17	Answered		
To: [redacted] Kalling	2020-09-14 13:51:30(UTC+2)	00:00:07	Answered		
To: [redacted] Kalling	2020-09-14 13:58:14(UTC+2)	00:00:06	Answered		
From: [redacted]1382@s.whatsapp.net Omar To: [redacted]1821@s.whatsapp.net Issa (owner)	2020-09-14 14:34:44(UTC+2)	00:00:51	Answered		WhatsApp
From: [redacted]1821@s.whatsapp.net Issa (owner) To: [redacted]1382@s.whatsapp.net Omar	2020-09-14 14:40:26(UTC+2)	00:00:20	Answered		WhatsApp
From: [redacted]1821@s.whatsapp.net Issa (owner) To: [redacted]1382@s.whatsapp.net Omar	2020-09-14 14:47:21(UTC+2)	00:00:07	Answered		WhatsApp
From: [redacted] Ankan	2020-09-14 15:09:53(UTC+2)	00:00:07	Answered		
From: [redacted]@s.whatsapp.net Brorsan To: [redacted]1821@s.whatsapp.net Issa (owner)	2020-09-14 15:16:29(UTC+2)	00:01:54	Answered		WhatsApp
To: [redacted] Sissi	2020-09-14 15:22:56(UTC+2)	00:00:26	Answered		
From: [redacted] Ankan	2020-09-14 15:40:38(UTC+2)	00:01:03	Answered		

Polisregion Syd 2020-10-01

From: [redacted]1821@s.whatsapp.net Issa (owner) To: [redacted]@s.whatsapp.net Brorsan	2020-09-14 15:53:34(UTC+2)	00:01:06	Answered		WhatsApp
From: [redacted]1821@s.whatsapp.net Issa (owner) To: [redacted]@s.whatsapp.net Brorsan	2020-09-14 16:08:57(UTC+2)	00:02:23	Answered		WhatsApp
From: [redacted]1821@s.whatsapp.net Issa (owner) To: [redacted]@s.whatsapp.net Hamode2	2020-09-14 16:11:43(UTC+2)	00:00:00	Not answered		WhatsApp
From: [redacted]821@s.whatsapp.net Issa (owner) To: [redacted]1382@s.whatsapp.net Omar	2020-09-14 16:12:20(UTC+2)	00:01:06	Answered		WhatsApp
To: [redacted] Ica Maxi	2020-09-14 16:14:19(UTC+2)	00:00:25	Answered		
From: [redacted]821@s.whatsapp.net Issa (owner) To: [redacted]@s.whatsapp.net Hamode2	2020-09-14 16:15:09(UTC+2)	00:00:00	Not answered		WhatsApp
From: [redacted]1821@s.whatsapp.net Issa (owner) To: [redacted]1382@s.whatsapp.net Omar	2020-09-14 16:16:08(UTC+2)	00:00:45	Answered		WhatsApp
From: [redacted]1382@s.whatsapp.net Omar To: [redacted]1821@s.whatsapp.net Issa (owner)	2020-09-14 16:19:20(UTC+2)	00:01:47	Answered		WhatsApp
From: [redacted]1382@s.whatsapp.net Omar To: [redacted]1821@s.whatsapp.net Issa (owner)	2020-09-14 16:21:57(UTC+2)	00:00:27	Answered		WhatsApp
From: [redacted]@s.whatsapp.net mm To: [redacted]1821@s.whatsapp.net Issa (owner)	2020-09-14 16:22:01(UTC+2)	00:00:00	Missed		WhatsApp
From: [redacted]@s.whatsapp.net mm To: [redacted]821@s.whatsapp.net Issa (owner)	2020-09-14 16:22:30(UTC+2)	00:00:38	Answered		WhatsApp
From: [redacted]@s.whatsapp.net mm To: [redacted]1821@s.whatsapp.net Issa (owner)	2020-09-14 16:26:55(UTC+2)	00:00:48	Answered		WhatsApp
From: [redacted]@s.whatsapp.net mm To: [redacted]1821@s.whatsapp.net Issa (owner)	2020-09-14 16:32:44(UTC+2)	00:00:00	Missed		WhatsApp
From: [redacted]1821@s.whatsapp.net Issa (owner) To: [redacted]@s.whatsapp.net mm	2020-09-14 16:33:02(UTC+2)	00:00:46	Answered		WhatsApp
From: [redacted]@s.whatsapp.net Brorsan To: [redacted]1821@s.whatsapp.net Issa (owner)	2020-09-14 16:35:10(UTC+2)	00:00:00	Missed		WhatsApp
From: [redacted]1821@s.whatsapp.net Issa (owner) To: [redacted]@s.whatsapp.net Brorsan	2020-09-14 16:38:34(UTC+2)	00:01:49	Answered		WhatsApp
From: [redacted] Nour	2020-09-14 16:40:30(UTC+2)	00:00:40	Answered		
From: [redacted]1821@s.whatsapp.net Issa (owner) To: [redacted]@s.whatsapp.net mm	2020-09-14 16:41:20(UTC+2)	00:00:00	Not answered		WhatsApp
From: [redacted]@s.whatsapp.net mm To: [redacted]1821@s.whatsapp.net Issa (owner)	2020-09-14 16:41:32(UTC+2)	00:00:12	Answered		WhatsApp
From: [redacted]821@s.whatsapp.net Issa (owner) To: [redacted]1382@s.whatsapp.net Omar	2020-09-14 16:42:39(UTC+2)	00:00:31	Answered		WhatsApp
From: [redacted]821@s.whatsapp.net Issa (owner) To: [redacted]1382@s.whatsapp.net Omar	2020-09-14 16:47:19(UTC+2)	00:00:00	Rejected		WhatsApp
From: [redacted]821@s.whatsapp.net Issa (owner) To: [redacted]@s.whatsapp.net Brorsan	2020-09-14 16:57:05(UTC+2)	00:01:14	Answered		WhatsApp

From: [redacted]1821@s.whatsapp.net Issa (owner) To: [redacted]@s.whatsapp.net Sissi	2020-09-14 17:15:42(UTC+2)	00:00:00	Not answered		WhatsApp
From: [redacted]1821@s.whatsapp.net Issa (owner) To: [redacted]1382@s.whatsapp.net Omar	2020-09-14 17:26:33(UTC+2)	00:00:16	Answered		WhatsApp
To: [redacted] Kalling	2020-09-14 18:07:54(UTC+2)	00:00:15	Answered		
From: [redacted] Kalling	2020-09-14 18:09:27(UTC+2)	00:00:08	Answered		
From: [redacted]1382@s.whatsapp.net Omar To: [redacted]1821@s.whatsapp.net Issa (owner)	2020-09-14 18:41:13(UTC+2)	00:00:22	Answered		WhatsApp
From: [redacted]1382@s.whatsapp.net Omar To: [redacted]1821@s.whatsapp.net Issa (owner)	2020-09-14 18:43:48(UTC+2)	00:00:43	Answered		WhatsApp
To: [redacted] Sissi	2020-09-14 19:15:27(UTC+2)	00:00:22	Answered		
From: [redacted]1821@s.whatsapp.net Issa (owner) To: [redacted]1382@s.whatsapp.net Omar	2020-09-14 19:32:33(UTC+2)	00:01:21	Answered		WhatsApp
From: [redacted]1382@s.whatsapp.net Omar To: [redacted]1821@s.whatsapp.net Issa (owner)	2020-09-14 19:41:05(UTC+2)	00:00:00	Missed		WhatsApp
From: [redacted]1821@s.whatsapp.net Issa (owner) To: [redacted]1382@s.whatsapp.net Omar	2020-09-14 19:41:19(UTC+2)	00:00:00	Not answered		WhatsApp
From: [redacted]1821@s.whatsapp.net Issa (owner) To: [redacted]1382@s.whatsapp.net Omar	2020-09-14 19:41:44(UTC+2)	00:00:00	Answered		WhatsApp
From: [redacted]1382@s.whatsapp.net Omar To: [redacted]1821@s.whatsapp.net Issa (owner)	2020-09-14 19:42:01(UTC+2)	00:00:02	Answered		WhatsApp
From: [redacted]1382@s.whatsapp.net Omar To: [redacted]1821@s.whatsapp.net Issa (owner)	2020-09-14 19:42:11(UTC+2)	00:00:38	Answered		WhatsApp
To: [redacted] Rachid Richard Nilsson	2020-09-14 20:01:32(UTC+2)	00:00:03	Answered		
To: [redacted] Rachid Richard Nilsson	2020-09-14 20:02:00(UTC+2)	00:00:24	Answered		
From: [redacted]1821@s.whatsapp.net Issa (owner) To: [redacted]1382@s.whatsapp.net Omar	2020-09-14 20:49:01(UTC+2)	00:00:00	Not answered		WhatsApp
From: [redacted]1821@s.whatsapp.net Issa (owner) To: [redacted]1382@s.whatsapp.net Omar	2020-09-14 20:51:00(UTC+2)	00:00:00	Not answered		WhatsApp
From: [redacted]1821@s.whatsapp.net Issa (owner) To: [redacted]1382@s.whatsapp.net Omar	2020-09-14 20:54:35(UTC+2)	00:00:00	Not answered		WhatsApp
From: [redacted]1821@s.whatsapp.net Issa (owner) To: [redacted]1382@s.whatsapp.net Omar	2020-09-14 20:59:46(UTC+2)	00:00:39	Answered		WhatsApp
From: [redacted] Kalling	2020-09-14 21:10:55(UTC+2)	00:00:21	Answered		
From: [redacted]@s.whatsapp.net Sissi To: [redacted]1821@s.whatsapp.net Issa (owner)	2020-09-14 21:17:50(UTC+2)	00:00:14	Answered		WhatsApp
From: [redacted] Rachid Richard Nilsson	2020-09-14 21:26:45(UTC+2)		Rejected		
From: [redacted]1382@s.whatsapp.net Omar To: [redacted]1821@s.whatsapp.net Issa (owner)	2020-09-14 21:56:22(UTC+2)	00:01:18	Answered		WhatsApp
From: [redacted]1382@s.whatsapp.net Omar To: [redacted]1821@s.whatsapp.net Issa (owner)	2020-09-14 23:37:06(UTC+2)	00:00:00	Missed		WhatsApp

2.2.2 Samtal med Omar El-Ali datum 200914

From: [redacted]382@s.whatsapp.net Omar To: [redacted]821@s.whatsapp.net Issa (owner)	2020-09-14 14:34:44(UTC+2)	00:00:51	Answered			WhatsApp
From: [redacted]821@s.whatsapp.net Issa (owner) To: [redacted]382@s.whatsapp.net Omar	2020-09-14 14:40:26(UTC+2)	00:00:20	Answered			WhatsApp
From: [redacted]821@s.whatsapp.net Issa (owner) To: [redacted]382@s.whatsapp.net Omar	2020-09-14 14:47:21(UTC+2)	00:00:07	Answered			WhatsApp
From: [redacted]821@s.whatsapp.net Issa (owner) To: [redacted]382@s.whatsapp.net Omar	2020-09-14 16:12:20(UTC+2)	00:01:06	Answered			WhatsApp
From: [redacted]821@s.whatsapp.net Issa (owner) To: [redacted]382@s.whatsapp.net Omar	2020-09-14 16:16:08(UTC+2)	00:00:45	Answered			WhatsApp
From: [redacted]382@s.whatsapp.net Omar To: [redacted]821@s.whatsapp.net Issa (owner)	2020-09-14 16:19:20(UTC+2)	00:01:47	Answered			WhatsApp
From: [redacted]382@s.whatsapp.net Omar To: [redacted]821@s.whatsapp.net Issa (owner)	2020-09-14 16:21:57(UTC+2)	00:00:27	Answered			WhatsApp
From: [redacted]821@s.whatsapp.net Issa (owner) To: [redacted]382@s.whatsapp.net Omar	2020-09-14 16:42:39(UTC+2)	00:00:31	Answered			WhatsApp
From: [redacted]821@s.whatsapp.net Issa (owner) To: [redacted]382@s.whatsapp.net Omar	2020-09-14 16:47:19(UTC+2)	00:00:00	Rejected			WhatsApp
From: [redacted]821@s.whatsapp.net Issa (owner) To: [redacted]382@s.whatsapp.net Omar	2020-09-14 17:26:33(UTC+2)	00:00:16	Answered			WhatsApp
From: [redacted]382@s.whatsapp.net Omar To: [redacted]821@s.whatsapp.net Issa (owner)	2020-09-14 18:41:13(UTC+2)	00:00:22	Answered			WhatsApp
From: [redacted]382@s.whatsapp.net Omar To: [redacted]821@s.whatsapp.net Issa (owner)	2020-09-14 18:43:48(UTC+2)	00:00:43	Answered			WhatsApp
From: [redacted]821@s.whatsapp.net Issa (owner) To: [redacted]382@s.whatsapp.net Omar	2020-09-14 19:32:33(UTC+2)	00:01:21	Answered			WhatsApp
From: [redacted]382@s.whatsapp.net Omar To: [redacted]821@s.whatsapp.net Issa (owner)	2020-09-14 19:41:05(UTC+2)	00:00:00	Missed			WhatsApp
From: [redacted]821@s.whatsapp.net Issa (owner) To: [redacted]382@s.whatsapp.net Omar	2020-09-14 19:41:19(UTC+2)	00:00:00	Not answered			WhatsApp
From: [redacted]821@s.whatsapp.net Issa (owner) To: [redacted]382@s.whatsapp.net Omar	2020-09-14 19:41:44(UTC+2)	00:00:00	Answered			WhatsApp
From: [redacted]382@s.whatsapp.net Omar To: [redacted]821@s.whatsapp.net Issa (owner)	2020-09-14 19:42:01(UTC+2)	00:00:02	Answered			WhatsApp
From: [redacted]382@s.whatsapp.net Omar To: [redacted]821@s.whatsapp.net Issa (owner)	2020-09-14 19:42:11(UTC+2)	00:00:38	Answered			WhatsApp
From: [redacted]821@s.whatsapp.net Issa (owner) To: [redacted]382@s.whatsapp.net Omar	2020-09-14 20:49:01(UTC+2)	00:00:00	Not answered			WhatsApp
From: [redacted]821@s.whatsapp.net Issa (owner) To: [redacted]382@s.whatsapp.net Omar	2020-09-14 20:51:00(UTC+2)	00:00:00	Not answered			WhatsApp

	From: [redacted]1821@s.whatsapp.net Issa (owner) To: [redacted]1382@s.whatsapp.net Omar	2020-09-14 20:54:35(UTC+2)	00:00:00	Not answered			WhatsApp
	From: [redacted]1821@s.whatsapp.net Issa (owner) To: [redacted]1382@s.whatsapp.net Omar	2020-09-14 20:59:46(UTC+2)	00:00:39	Answered			WhatsApp
	From: [redacted]1382@s.whatsapp.net Omar To: [redacted]1821@s.whatsapp.net Issa (owner)	2020-09-14 21:56:22(UTC+2)	00:01:18	Answered			WhatsApp
	From: [redacted]1382@s.whatsapp.net Omar To: [redacted]1821@s.whatsapp.net Issa (owner)	2020-09-14 23:37:06(UTC+2)	00:00:00	Missed			WhatsApp

2.3. Meddelanden

2.3.1 Snapchat med "om el"

om el
Took a screenshot
Read: 2020-09-14 20:14:14(UTC+2)
2020-09-14 20:02:03(UTC+2)
Sources (2)

om el
Ok bror
Read: 2020-09-14 20:14:14(UTC+2)
2020-09-14 20:02:06(UTC+2)
Sources (2)

Issa El-Ali
Löst
Read: 2020-09-14 20:14:14(UTC+2)
2020-09-14 20:14:15(UTC+2)
Sources (2)

om el
Bror
2020-09-14 23:39:44(UTC+2)
Sources (3)

2.3.2 Snapchat med "silivaibraa"

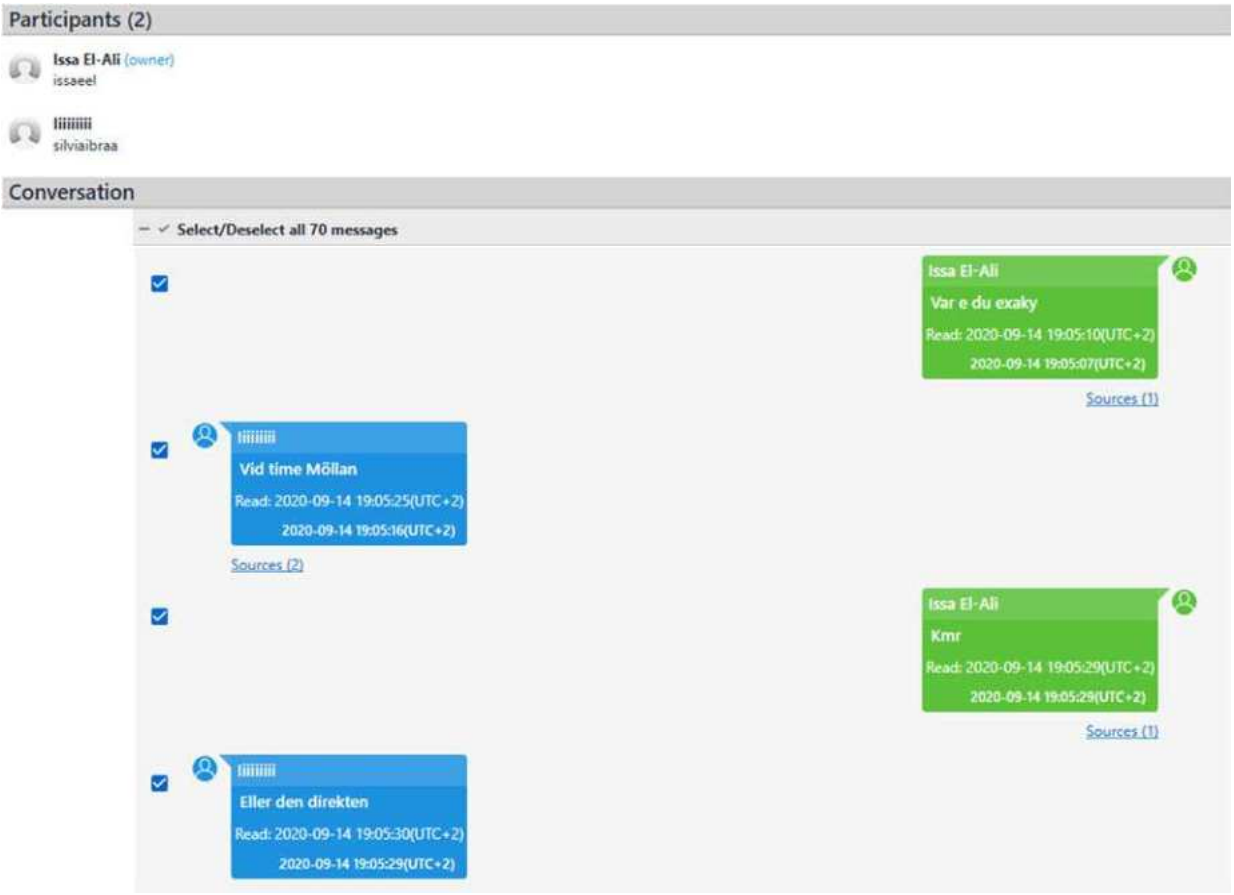

3.3.3 Whatsapp med "Brorsan"

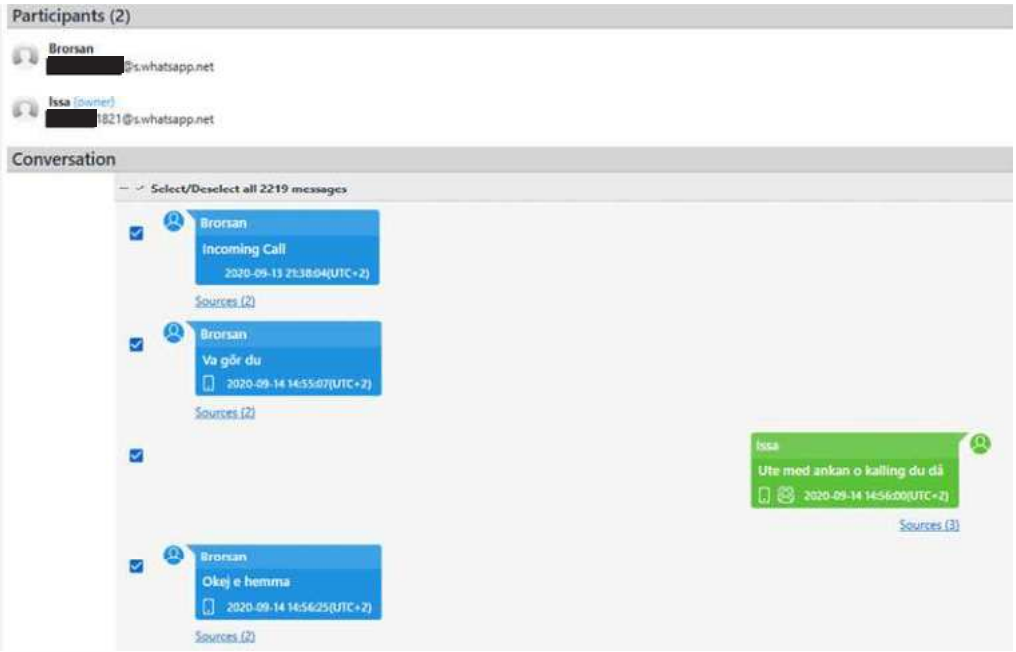

2.4 Webhistorik

Utvalda artiklar för datum 200914:

2020-09-14 22:08:08(UTC+2)	Man skadad efter skottlossning på Kroksbäck – område avspärrat - Sydsvenskan
2020-09-14 22:08:08(UTC+2)	Man skadad efter skottlossning på Kroksbäck – område avspärrat - Sydsvenskan
2020-09-14 21:58:04(UTC+2)	Man skadad efter skottlossning på Kroksbäck – område avspärrat - Sydsvenskan
2020-09-14 21:57:59(UTC+2)	Man skadad efter skottlossning på Kroksbäck – område avspärrat - Sydsvenskan
2020-09-14 21:57:59(UTC+2)	Man skadad efter skottlossning på Kroksbäck – område avspärrat - Sydsvenskan
2020-09-14 21:52:38(UTC+2)	Man skadad efter skottlossning på Kroksbäck – område avspärrat - Sydsvenskan
2020-09-14 21:52:38(UTC+2)	Man skadad efter skottlossning på Kroksbäck – område avspärrat - Sydsvenskan
2020-09-14 21:49:18(UTC+2)	Man skadad efter skottlossning på Kroksbäck – område avspärrat - Sydsvenskan
2020-09-14 21:49:18(UTC+2)	Man skadad efter skottlossning på Kroksbäck – område avspärrat - Sydsvenskan
2020-09-14 21:44:41(UTC+2)	Man skadad efter skottlossning på Kroksbäck – område avspärrat - Sydsvenskan
2020-09-14 21:44:41(UTC+2)	Man skadad efter skottlossning på Kroksbäck – område avspärrat - Sydsvenskan
2020-09-14 21:35:52(UTC+2)	Man skadad efter skottlossning på Kroksbäck – område avspärrat - Sydsvenskan
2020-09-14 21:35:52(UTC+2)	Man skadad efter skottlossning på Kroksbäck – område avspärrat - Sydsvenskan

2.5 Bilder och filmer

Inga av intresse i dagsläget.

2.6 Enhetsplatser

Inga platser loggade för brottsdatumet

Polisen

Granskning

2020-5000-BG112654-1-Issa

Signerat av

Signerat datum

Enhet
Region Syd, Grova brott 5 Rgn Syd

El Ali Maskad

Diarienr
5000-K1123172-20

Originalhandlingens förvaringsplats	Datum	Tid
	2024-10-17	14:05

Involverade personer	Personnummer/Orgnr	Roll
El-Ali, Issa		Berörd person

Involverad personal	Funktion
Charlotta Kirchhoff Hansson	Uppgiftslämnare

Berättelse

Handling maskad på telenummer, original i slasken.

Polisen

5000-K1123172-20

Polismyndigheten
Region Syd
RUE / Grova Brott
Katarina Jacobsson

Gransknings-PM gällande mobiltelefontömning 2020-5000-BG112654-1

Syfte

Syftet är att granska UFED-extraktionen av mobiltelefonen och att i granskningen beakta information av intresse för utredningen.

Inledning

Mobiltelefonen togs i beslag 2020-09-14 på Hålsjögatan 15 i Malmö, liggandes på ett soffbord.

I detta ärende har mobiltelefonen granskats av Insp Katarina Jacobsson under perioden 2024-06-24 t. o. m. 2024-06-25 med hjälp av verktyget UFED Reader. Extraktionen har gjorts av IT-forensiker Robert Ciecierski
Skärmdumpar redovisade i denna granskning är tagna från UFED Reader om inget annat anges.

UFED Reader är ett läsprogram för genomgång av digitalt material. Exempel på vad som kan ses i verktyget UFED Reader är bilder, platser, anteckningar, användarkonton samt telefonkommunikation via sms, samtal, mail och chattar m.m. som extraherats. För ytterligare beskrivning av UFED Reader hänvisas till sakkunnig IT-forensiker.

Sådant som är relevant eller av intresse för utredningen redovisas i detta gransknings-PM.

Sammanfattning av granskning

Mobiltelefonen är beslagtagen av Issa El-Ali samt utlämnad till honom.
Vid genomgång av mobiltelefonen kan det konstateras att mobiltelefonen mest troligt brukats av Issa El-Ali.

Flertalet användarnamn i extraktionen är på emailadressen[redacted]_@outlook.com. Denna emailadress har även uppgivits i DurTvå 2020-03-12 samt 2020-11-18. Likaså är telefonnumret [redacted]1821 angivet i DurTvå på Issa El-Ali 2020-11-27.

Även ett bankkort från MasterCard med sista siffror **** 4940 med utgångsdatum 12-21 är inlagt på Kortinnehavare Issa El-Ali.

Flertalet foton i extraktionen är på Issa El-Ali.

Fokus i granskningen har utgått från tidslinjen där datum mellan 2020-09-01 och 2020-09-14 granskats mer ingående.
Bilder, videos och ljudfiler har även granskats utanför det intervallet.

Information om enheten

Fabrikat: Samsung
Modell: S20 + 5G / SM-G986B

SIM-kort Plats 1
IMEI: 359848101346210
Telefonnummer: [redacted]1821
ICCID: 89462048008005133593
Operatör: Tele2/Comviq

SIM-kort Plats 2
IMEI: 359847101346212
Telefonnummer: Ej tillgängligt
ICCID: Ej tillgängligt
Operatör: Ej tillgängligt

Tidszon: Klockan överensstämmer med verklig tid enligt IT-forensiker Robert Ciecierski.

Polisen

5000-K1123172-20

Info om enhet

Advertising ID #1	8ed70e6a-d65e-42ba-b2c5-2f91cbe48a06
Bluetooth MAC Address	DC:DC:E2:8F:E7:95
Android-ID	4267a8fa36120172
Android-ID	a82bcfca9d4aea8b
Android-ID	54b59919c27af460
Android-ID	c3d1f358a4e9aba7
Bluetooth enhetsadress	DC:DC:E2:8F:E7:95
Bluetooth enhetsnamn	Galaxy S20+ 5G
Bärarens namn	Tele2
Nuvarande SIM-land ISO	se
Nuvarande SIM-operatör	24007
Nuvarande SIM-operatörsnamn	Tele2
Enhetsmodell	SM-G986B
Fabriksnummer	R5CN206BS4J
DeviceInfoIMEI1	359848101346210
DeviceInfoIMEI2	359847101346212
Platstjänsterna är aktiverade	True
Tillåtet med falska platser	False
OS-version	10
SIM-ändringsoperation	1
ICCID	89462048008005133593
IMEI	359847101346212
IMSI	240070550153464
Mac Address	8c:b8:4a:fa:cf:69
Phone Activation Time	2020-03-13 18:25:26(UTC+0)
SIM Change Time	2020-09-15 08:02:55(UTC+0)

Last known use: 2020-09-02 11:18:50 +00:00

MSISDN	[redacted]1821

Tjudring

Hotspot AP Name	
Hotspot password required	Galaxy S20+ 5G

Malware-scanner

Malware skanning utförd	Nej

Innehåll

Innehåll

Data

Användarkonton 56	Autofyll 108	Chatter 131 (1)
Cookies 5471 (31)	Egen ordlista 3554	Enheter 12
Enhetsanslutbarhet 12	Enhetsanvändare 1	Enhetshändelser 1
Enhetsplatser 927	Installerade program 285	Kalenderposter 21
Kontakter 386 (45)	Kreditkort 15 (14)	Lösenord 525
Nedladdningar 10	Samtalslogg 3620 (19)	Snabbmeddeland... 3335 (14)
Sökta poster 3305 (97)	Trådlösa nätverk 628	Webbhistorik 20298 (6165)
Webbokmärken 5		

Datafiler

Applikationer 3	Arkiv 186	Bilder 58773
Databaser 1053	Dokument 170	Konfigurationer 140
Ljud 346	O-kategoriserad 168770 (2)	Text 6010 (6)
Video 936		

Tidslinje

Vid kontroll av tidslinjen kan man utläsa att mobiltelefonen har använts i huvudsak under år 2020 från mars fram till den togs i beslag 2020-09-14.

Skärmklipp på tidslinjen under 2020. Månaderna redovisas enligt ovan

Enhetsanslutbarhet

Under brottsdagen finns endast en uppkoppling som verkar ske mot Bluetooth i en bil, se nedan:

Typ	Tidstämpel	Beskrivning
Enhetsans...	2020-09-14 19:00:38(UTC+2) [Start time]	Car BT

Platser

Inga enhetsplatser registrerade under brottsdagen.

Samtalslogg och chatthistorik

Samtalen och chattarna under 2020-09-14 skiljer sig inte från tidigare dagar under september månad i frekvens eller kontakter i stort. I granskningen har samtal och chatthistorik från 2020-09-01 t. o. m. 2020-09-14 granskats ingående och där mer information har behövts har granskning skett från augusti 2020.
Nedan redovisas det som kan vara av intresse gällande specifika personer, tidpunkter eller meddelanden av intresse.

Polisen

5000-K1123172-20

Samtalshistorik och chatthistorik på brottsdagen 2020-09-14

Omar [redacted] 1382
Telefonnummer [redacted] 1382 är i DurTvå registrerat på Omar El-Ali. Omar El-Ali är kusin med Issa El-Ali.
Under september månad 2020 har de regelbunden kontakt.

2020-09-13 har skickats meddelanden på WhatsApp där Omar svarar "Ingenting över svettigt walla" på en fråga som verkar vara vad han gör, se urklipp nedan.

	Snabbmedd...	2020-09-13 22:43:23(UTC+2)...	Från: [redacted] 1382@s.whatsapp.net Omar	Va gör du	WhatsApp
	Snabbmedd...	2020-09-13 22:43:45(UTC+2)...	Från: [redacted] 1821@s.whatsapp.net Issa Till: [redacted] 1382@s.whatsapp.net Omar	Kom hem precis du då	WhatsApp
	Snabbmedd...	2020-09-13 22:44:07(UTC+2)...	Från: [redacted] 1382@s.whatsapp.net Omar	Ingenting över svettigt walla	WhatsApp
	Snabbmedd...	2020-09-13 22:44:19(UTC+2)...	Från: [redacted] 1821@s.whatsapp.net Issa Till: [redacted] 1382@s.whatsapp.net Omar	Ja wallah e du hemma eller	WhatsApp
	Snabbmedd...	2020-09-13 22:44:33(UTC+2)...	Från: [redacted] 1382@s.whatsapp.net Omar	Påväg hem bas pallar inte gå hem	WhatsApp
	Snabbmedd...	2020-09-13 22:44:37(UTC+2)...	Från: [redacted] 1382@s.whatsapp.net Omar	Hahaha	WhatsApp
	Snabbmedd...	2020-09-13 22:44:49(UTC+2)...	Från: [redacted] 1821@s.whatsapp.net Issa Till: [redacted] 1382@s.whatsapp.net Omar	Hahaha kom förbi om du vill	WhatsApp
	Snabbmedd...	2020-09-13 22:45:11(UTC+2)...	Från: [redacted] 1382@s.whatsapp.net Omar	Ska kolla nu skriver strax bror	WhatsApp
	Snabbmedd...	2020-09-13 22:45:17(UTC+2)...	Från: [redacted] 1821@s.whatsapp.net Issa Till: [redacted] 1382@s.whatsapp.net Omar	Ja	WhatsApp

Kommentaren är intressant då det finns ett foto i Omar El-Alis mobiltelefon *(se PM mobiltelefon 2020-5000-BG154038-1, Leyla Spahiu)* från samma kväll som ser ut som en träff intressanta personer emellan.

Polisen

5000-K1123172-20

På brottsdagen har de fortsatt kontakt på WhatsApp genom samtal, men även via meddelanden på Snapchat där Omar El-Ali har kontot "oea.el" *(se PM mobiltelefon 2020-5000-BG154038-1, Leyla Spahiu)*. Se nedan kontakt på brottsdagen:

Snabbmedd...	2020-09-14 02:15:45(UTC+2)...	Från: [redacted]1382@s.whatsapp.net Omar	https://www.teknik...	WhatsApp
Samtalslog...	2020-09-14 14:34:44(UTC+2)...	Från: [redacted]1382@s.whatsapp.net Omar Till: [redacted]1821@s.whatsapp.net Issa	00:00:51	WhatsApp
Samtalslog...	2020-09-14 14:40:26(UTC+2)...	Från: [redacted]1821@s.whatsapp.net Issa Till: [redacted]1382@s.whatsapp.net Omar	00:00:20	WhatsApp
Samtalslog...	2020-09-14 14:47:21(UTC+2)...	Från: [redacted]1821@s.whatsapp.net Issa Till: [redacted]1382@s.whatsapp.net Omar	00:00:07	WhatsApp
Samtalslog...	2020-09-14 16:12:20(UTC+2)...	Från: [redacted]1821@s.whatsapp.net Issa Till: [redacted]1382@s.whatsapp.net Omar	00:01:06	WhatsApp
Samtalslog...	2020-09-14 16:16:08(UTC+2)...	Från: [redacted]1821@s.whatsapp.net Issa Till: [redacted]1382@s.whatsapp.net Omar	00:00:45	WhatsApp
Samtalslog...	2020-09-14 16:19:20(UTC+2)...	Från: [redacted]1382@s.whatsapp.net Omar Till: [redacted]1821@s.whatsapp.net Issa	00:01:47	WhatsApp
Samtalslog...	2020-09-14 16:21:57(UTC+2)...	Från: [redacted]1382@s.whatsapp.net Omar Till: [redacted]1821@s.whatsapp.net Issa	00:00:27	WhatsApp
Samtalslog...	2020-09-14 16:42:39(UTC+2)...	Från: [redacted]1821@s.whatsapp.net Issa Till: [redacted]1382@s.whatsapp.net Omar	00:00:31	WhatsApp
Samtalslog...	2020-09-14 16:47:19(UTC+2)...	Från: [redacted]1821@s.whatsapp.net Issa Till: [redacted]1382@s.whatsapp.net Omar	00:00:00	WhatsApp
Samtalslog...	2020-09-14 17:26:33(UTC+2)...	Från: [redacted]1821@s.whatsapp.net Issa Till: [redacted]1382@s.whatsapp.net Omar	00:00:16	WhatsApp
Samtalslog...	2020-09-14 18:41:13(UTC+2)...	Från: [redacted]1382@s.whatsapp.net Omar Till: [redacted]1821@s.whatsapp.net Issa	00:00:22	WhatsApp
Samtalslog...	2020-09-14 18:43:48(UTC+2)...	Från: [redacted]1382@s.whatsapp.net Omar Till: [redacted]1821@s.whatsapp.net Issa	00:00:43	WhatsApp
Samtalslog...	2020-09-14 19:32:33(UTC+2)...	Från: [redacted]1821@s.whatsapp.net Issa Till: [redacted]1382@s.whatsapp.net Omar	00:01:21	WhatsApp

Polisen

5000-K1123172-20

	Samtalslog...	2020-09-14 19:41:05(UTC+2)...	Från: [redacted]1382@s.whatsapp.net Omar Till: [redacted]1821@s.whatsapp.net Issa	00:00:00	WhatsApp
	Samtalslog...	2020-09-14 19:41:19(UTC+2)...	Från: [redacted]1821@s.whatsapp.net Issa Till: [redacted]1382@s.whatsapp.net Omar	00:00:00	WhatsApp
	Samtalslog...	2020-09-14 19:41:44(UTC+2)...	Från: [redacted]1821@s.whatsapp.net Issa Till: [redacted]1382@s.whatsapp.net Omar	00:00:00	WhatsApp
	Samtalslog...	2020-09-14 19:42:01(UTC+2)...	Från: [redacted]1382@s.whatsapp.net Omar Till: [redacted]1821@s.whatsapp.net Issa	00:00:02	WhatsApp
	Samtalslog...	2020-09-14 19:42:11(UTC+2)...	Från: [redacted]382@s.whatsapp.net Omar Till: [redacted]1821@s.whatsapp.net Issa	00:00:38	WhatsApp
	Snabbmedd...	2020-09-14 20:02:03(UTC+2)...	Från: oea.el om el Till: issaeel Issa El-Ali	Took a screenshot	Snapchat
	Snabbmedd...	2020-09-14 20:02:06(UTC+2)...	Från: oea.el om el Till: issaeel Issa El-Ali	Ok bror	Snapchat
	Snabbmedd...	2020-09-14 20:14:15(UTC+2)...	Från: issaeel Issa El-Ali Till: oea.el om el	Löst	Snapchat
	Samtalslog...	2020-09-14 20:49:01(UTC+2)...	Från: [redacted]1821@s.whatsapp.net Issa Till: [redacted]1382@s.whatsapp.net Omar	00:00:00	WhatsApp
	Samtalslog...	2020-09-14 20:51:00(UTC+2)...	Från: [redacted]1821@s.whatsapp.net Issa Till: [redacted]1382@s.whatsapp.net Omar	00:00:00	WhatsApp
	Samtalslog...	2020-09-14 20:54:35(UTC+2)...	Från: [redacted]1821@s.whatsapp.net Issa Till: [redacted]1382@s.whatsapp.net Omar	00:00:00	WhatsApp
	Samtalslog...	2020-09-14 20:59:46(UTC+2)...	Från: [redacted]1821@s.whatsapp.net Issa Till: [redacted]1382@s.whatsapp.net Omar	00:00:39	WhatsApp
	Samtalslog...	2020-09-14 21:56:22(UTC+2)...	Från: [redacted]1382@s.whatsapp.net Omar Till: [redacted]1821@s.whatsapp.net Issa	00:01:18	WhatsApp
	Samtalslog...	2020-09-14 23:37:06(UTC+2)...	Från: [redacted]1382@s.whatsapp.net Omar Till: [redacted]1821@s.whatsapp.net Issa	00:00:00	WhatsApp
	Snabbmedd...	2020-09-14 23:39:44(UTC+2)...	Från: oea.el om el Till: issaeel Issa El-Ali	Bror	Snapchat

”Ranko” [redacted]
Vid granskningstillfället är det oklart vem ”Ranko” är.
Efter skjutningen 2020-09-14 skickar ”Ranko” [redacted] ett meddelande på WhatsApp till Issa El-Ali där han frågar vem som blev skjuten. Issa El-Ali svarar ”Nimes hörde jag”, se konversation nedan:

	Snabbmedd...	2020-09-14 22:13:38(UTC+2)...	Från: [redacted]@s.whatsapp.net Ranko	Vem blev skjuten dom säger kändis	WhatsApp
	Snabbmedd...	2020-09-14 22:13:54(UTC+2)...	Från: [redacted]1821@s.whatsapp.net Issa Till: [redacted]@s.whatsapp.net Ranko	Nimes hörde jag	WhatsApp
	Snabbmedd...	2020-09-14 22:14:17(UTC+2)...	Från: [redacted]@s.whatsapp.net Ranko	Aha shit	WhatsApp

”Ankan” och ”Kalling”
Issa El-Ali skriver till sin bror Mohammad El-Ali att han är ”Ute med ankan o kalling”. Samma dag har Issa El-Ali kontakt med personer inlagda som ”Ankan” och ”Kalling” i telefonboken både via meddelanden men även telefonsamtal.

”Ankan” har telefonnummer [redacted] och är inlagt i DurTvå 2020-12-19 som Ahmad Khalaf.
”Kalling” har telefonnummer [redacted] och är inlagt i DurTvå 2020-05-27 som Mohammed Khalaf.

På kvällen på brottsdagen 2020-09-14 har ”Kalling” och Issa El-Ali telefonkontakt vid tre tillfällen genom telefonsamtal, sista samtalet kommer från ”Kalling” klockan 21:10:55, se nedan:

	Samtalslogg	2020-09-14 18:07:54(UTC+2)...	Till: [redacted] Kalling	00:00:15
	Samtalslogg	2020-09-14 18:09:27(UTC+2)...	Från: [redacted] Kalling	00:00:08
	Samtalslogg	2020-09-14 21:10:55(UTC+2)...	Från: [redacted] Kalling	00:00:21

Mohammad El-Ali
Issa El-Ali har kontakt med sin bror Mohammad El-Ali under brottsdagen men inget som sticker ut, se Granskning av Mohammad El-Alis telefon *(se PM ” Granskning 2020-5000-BG112654-2 - Mohammad El-Ali”).*

Silviaibraa liiiiiiiiii samt "Sissi" [redacted]
Under brottsdagen har Issa El-Ali kontakt via Snapchat med "Silviaibraa liiiiiiiiii". Av aliasnamnet samt deras kontakter sinsemellan görs bedömningen att det troligtvis är Issas flickvän Silvia Ibrahim.

Samma dag har Issa El-Ali även kontakt med "Sissi" på telefonnummer [redacted]. Telefonnumret är registrerat i DurTvå 2021-02-15 på Silvia Ibrahim.

Under brottsdagen 2020-09-14 klockan 20:14:02 skriver " Silviaibraa liiiiiiiiii" på Snapchat till Issa El-Ali "Varför sticker du så fort den luffaren behöver dig?". Det är oklart vem som syftas med luffaren men uppenbart att det inte uppskattas.

	Snabbmeddelanden	2020-09-14 20:14:02(UTC+2)...	Från: silviaibraa liiiiiiii Till: issaeel Issa El-Ali	Varför sticker du så fort den luffaren behöver dig?
	Snabbmeddelanden	2020-09-14 20:14:32(UTC+2)...	Från: issaeel Issa El-Ali Till: silviaibraa liiiiiiii	Kmr nu
	Snabbmeddelanden	2020-09-14 20:22:01(UTC+2)...	Från: silviaibraa liiiiiiii Till: issaeel Issa El-Ali	Allså på rkt så sneit
	Samtalslogg: Direk...	2020-09-14 21:17:50(UTC+2)...	Från: [redacted]@s.whatsapp.net Sissi Till: [redacted]1821@s.whatsapp.net Issa	00:00:14

Rachid Richard Nilsson [redacted]

Under september är detta den enda kontakten Rachid Richard Nilsson och Issa El-Ali har. Kontakten Rachid Richard Nilsson är sannolikt Omar El-Alis "svärfar" Richard Nilsson, som är tillsammans med Tilda Wickströms mamma.

	Samtalslogg	2020-09-14 20:01:32(UTC+2)...	Till: [redacted] Rachid Richard Nilsson	00:00:03
	Samtalslogg	2020-09-14 20:02:00(UTC+2)...	Till: [redacted] Rachid Richard Nilsson	00:00:24
	Samtalslogg	2020-09-14 21:26:45(UTC+2)...	Från: [redacted] Rachid Richard Nil...	00:00:00

Trådlösa nätverk

Under brottsdagen finns inga trådlösa nätverk i extraktionen.

Sökta poster

Under perioden 2020-09-01 t.o.m. 2020-09-14 bedöms inget vara av intresse för utredningen.

Webbhistorik

2020-09-14 på kvällen, strax efter skjutningen, finns webbhistorik från Sydsvenskan samt PPPress. Samtlig webbhistorik via google chrome.

Klockan 20:47 är webbsidor från Boplats Syd aktuella.
Nästa webbhistorik är klockan 21:35:46 på Sydsvenskan. Därefter är olika artiklar gällande ”Man skadad efter skottlossning på Kroksbäck – område avspärrat” på Sydsvenskan öppna. Sista webbhistoriken sker klockan 22:08:08 på samma sida.
Klockan 21:58:11 finns webbhistorik från Startsidan på PPPress. Se urval från webbhistoriken nedan:

Webbhistorik	2020-09-14 20:47:22(UTC+2)...	Återställ mitt lösenord | Boplats Syd
Webbhistorik	2020-09-14 20:47:46(UTC+2)...	Förnya mitt lösenord | Boplats Syd
Webbhistorik	2020-09-14 21:35:46(UTC+2)...	Sydsvenskan - Nyheter Dygnet Runt
Webbhistorik	2020-09-14 21:35:46(UTC+2)...	Sydsvenskan - Nyheter Dygnet Runt
Webbhistorik	2020-09-14 21:35:52(UTC+2)...	Man skadad efter skottlossning på Kroksbäck – område avspärrat - Sydsvenskan
Webbhistorik	2020-09-14 21:35:52(UTC+2)...	Man skadad efter skottlossning på Kroksbäck – område avspärrat - Sydsvenskan

Fortsättning urval…..

Webbhistorik	2020-09-14 21:58:04(UTC+2)...	Man skadad efter skottlossning på Kroksbäck – område avspärrat - Sydsvenskan
Webbhistorik	2020-09-14 21:58:08(UTC+2)...	
Webbhistorik	2020-09-14 21:58:11(UTC+2)...	Start - PPPress.se
Webbhistorik	2020-09-14 22:07:58(UTC+2)...	Sydsvenskan - Nyheter Dygnet Runt

Bilder

Under perioden 2020-09-01 t.o.m. 2020-09-14 bedöms inga foton vara av intresse för utredningen.

Foton har även gåtts igenom som har från 101KB i storlek.

Tre foton finns i extrationen som berör ett andrahandskontrakt på Issa El-Alis lägenhet på Hålsjögatan 15 (Se separat PM ”Uthyrning av Hålsjögatan 15”)

Video

Inga filmer bedöms vara av intresse för utredningen.

Ljud

Inga ljudfiler bedöms vara av intresse för utredningen.

/ Granskad av Insp Katarina Jacobsson

Polisen

PM

Kompletterande granskning BG112654-1

Signerad av

Signerad datum

Enhet	Diarienr
Region Syd, Grova brott 5 Rgn Syd	5000-K1123172-20

Uppgiftslämnare	Datum	Tid
Jacobsson, Katarina	2024-06-26	08:27

Beslag verkställt	Material för analys
Nej	Nej

Mottaget	Mottaget datum	Tid

Sätt på vilket uppgift lämnats

Upprättad av
Katarina Jacobsson

Involverade personer	Personnummer/Orgnr	Roll
El-Ali, Issa		Berörd person

Uppgiften avser

Uppgift

Undertecknad har granskat extraktionen av mobiltelefonen från Issa El-Ali i beslag 2020-5000-BG112654-1 i programmet UFED, se PM *"Granskning 2020-5000-BG112654-1"* av Katarina Jacobsson.

Extraktioner har även gjorts i följande program nedan och gåtts igenom av undertecknad. Då extraktionerna inte tillför utredningen något har inget protokoll skrivits.

Axiom - filerna ej tillgängliga

XRY - inget som tillför UFED-tömningen

Wickr - endast 4 meddelanden fanns tillgängliga mellan alias saltopeppar112 och leexiaoo.

/Insp Katarina Jacobsson

Polisen

Uthyrning av Hålsjögatan 15 - Maskat

Signerat av

Signerat datum

Enhet	Diarienr
Region Syd, Grova brott 5 Rgn Syd	5000-K1123172-20

Originalhandlingens förvaringsplats	Datum	Tid
	2024-10-17	14:30

Involverade personer	Personnummer/Orgnr	Roll
El-Ali, Issa		Berörd person

Involverad personal	Funktion
Charlotta Kirchhoff Hansson	Uppgiftslämnare

Berättelse

Personuppgifter samt telefonnummer maskade, original i slasken

Polisen

PM

Uthyrning av Hålsjögatan 15

Signerad av

Signerad datum

Enhet	Diarienr
Region Syd, Grova brott 5 Rgn Syd	5000-K1123172-20

Uppgiftslämnare	Datum	Tid
Jacobsson, Katarina	2024-06-25	12:55

Beslag verkställt	Material för analys
Nej	Nej

Mottaget	Mottaget datum	Tid

Sätt på vilket uppgift lämnats

Upprättad av
Katarina Jacobsson

Involverade personer	Personnummer/Orgnr	Roll
Ramezani Golafzani, Ahmad Reza		Berörd person
El-Ali, Issa		Berörd person

Uppgiften avser

Uppgift

I samband med granskning av Issa El-Alis mobiltelefon i beslag 2020-5000-BG112654-1 hittades 3st foton på ett andrahandskontrakt gällande Issa El Alis lägenhet på Hålsjögatan 15 (se PM "Granskning av 2020-5000-BG112654-1 - Issa El-Ali").

Lägenhetsnumret framkommer inte men det står att Issa El-Ali är den person som förstahandskontraktet står på.
Enligt folkbokföringen var Issa El-Ali folkbokförd på Hålsjögatan 15, lägenhet 1006 från 2014-12-01 t. o. m. 2021-03-15.

På kontraktet står det att lägenheten skall hyras ut möblerad i andra hand till hyresgästen Ahmad Reza Ramezani Golafzani fr. o. m. 2020-03-01. På kontraktet saknas slutdatum för andrahandsuthyrningen men uppsägningstiden är 1 månad.

Kontraktet är underskrivet av både Issa El-Ali samt av Ahmad Reza Ramezani Golafzani 2020-03-01.

Enligt bildens metadata är det hämtat 2020-03-28, vilket skulle kunna tyda på att kontraktet är avfotograferat då (se foton på kontraktet i Bilaga 1).

Slagningar i PIL på namnet Ahmad Reza Ramezani Golafzani resulterar i att det finns en person med det namnet.
Enligt folkbokföringen har Ahmad Reza Ramezani Golafzani blivit folkbokförd första gången 2021-09-21 på en adress i Glimåkra, Östra Göinge. Därefter har Ahmad Reza Ramezani Golafzani blivit folkbokförd i Upplands Väsby i Stockholm 2021-11-23.

Ingen adress finns registrerad på Hålsjögatan i Malmö.

Undertecknad har i UFED-extraktionen från beslag 2020-5000-BG112654-1 sökt vidare efter telefonnumret som Ahmad Reza Ramezani Golafzani uppgett i hyreskontraktet (telefonnummer [redacted]).

I UFED-extraktionen finns konversationer dem emellan från 2020-03-24 t. o. m. 2020-04-17.
Av konversationen kan man utläsa att Ahmad Reza verkar ha hyrt lägenheten. Bl. a. skriver han att det saknas el och Issa El-Ali vill ha 4000kr för dagarna i april. De verkar bestämma att de skall ses den 17:e april 2020 och Issa skriver den 14:e april 2020 att lägenheten måste vara tom på fredag morgon. Den 17:e april 2020 inföll på en fredag och deras kontakt upphör därefter.

Se konversationen i Bilaga 2.

Sammanfattningsvis gör undertecknad tolkningen att Ahmad Reza Ramezani Golafzani har bott i Issa El-Alis lägenhet på Hålsjögatan 15 någon gång från andrahandskontraktets startdatum 2020-03-01 t. o. m. 2020-04-17.

/Insp Katarina Jacobsson

Hyresavtal foto

Hyresavtal, sid 1

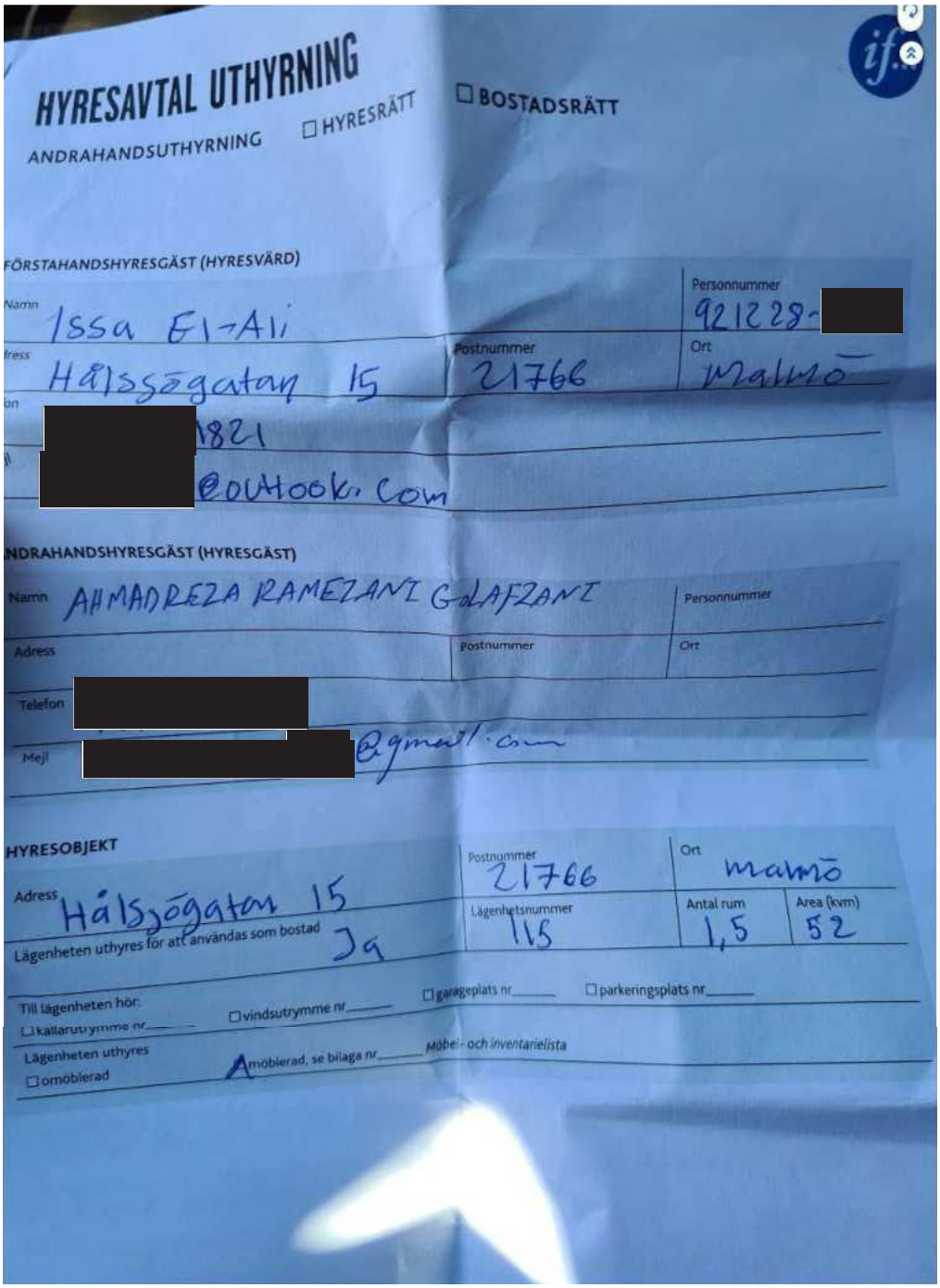

HYRESAVTAL UTHYRNING

ANDRAHANDSUTHYRNING ☐ HYRESRÄTT ☐ BOSTADSRÄTT

FÖRSTAHANDSHYRESGÄST (HYRESVÄRD)

Namn: Issa El-Ali | Personnummer: 921228-[redacted]

Adress: Hålsjögatan 15 | Postnummer: 21766 | Ort: Malmö

Telefon: [redacted]821

Mejl: [redacted]@outlook.com

ANDRAHANDSHYRESGÄST (HYRESGÄST)

Namn: AHMADREZA RAMEZANI GOLAFZANI | Personnummer:

Adress: | Postnummer: | Ort:

Telefon: [redacted]

Mejl: [redacted]@gmail.com

HYRESOBJEKT

Adress: Hålsjögatan 15 | Postnummer: 21766 | Ort: Malmö

Lägenheten uthyres för att användas som bostad: Ja | Lägenhetsnummer: 115 | Antal rum: 1,5 | Area (kvm): 52

Till lägenheten hör: ☐ kallarutrymme nr____ ☐ vindsutrymme nr____ ☐ garageplats nr____ ☐ parkeringsplats nr____

Lägenheten uthyres ☐ omöblerad ☐ möblerad, se bilaga nr____ Möbel- och inventarielista

Hyresavtal, sid 2

HYRESAVTALETS GILTIGHETSTID OCH UPPSÄGNINGSTID

☐ **Alternativ 1** Fr.o.m. 200301 T.o.m. _____

Avtalet sägs upp med 1 månaders uppsägningstid till hyrestidens utgång. Vid utebliven uppsägning förlängs kontraktet med _____ månad(er) för varje gång.

OBS! Om hyrestiden är längre än tre månader ska uppsägningstiden vara tre månader.

☐ **Alternativ 2** Fr.o.m. _____ T.o.m. _____

Hyresavtalet upphör att gälla vid hyrestidens utgång och andrahandsgästen ska då flytta utan uppsägning.

OBS! Detta alternativ kan endast användas om hyrestiden är längst nio månader.

☐ **Alternativ 3** Fr.o.m. _____ och tills vidare.

Hyresavtalet upphör vid det månadsskifte som infaller närmast efter tre månader från uppsägningen.

OBS! Hyresgästföreningen rekommenderar alternativ 3.

HYRA

Hyra 8000 kronor per månad.

Värme	Hushållsel
☒ ingår ☐ ingår inte	☒ ingår ☐ ingår inte

Hyra för garage- eller parkeringsplats	Särskilda kostnader (kabel-tv, bredband m.m.)
☐ ingår ☒ ingår inte Belopp kr _____ per månad / kvartal	

Avläst mätarinställning el	Datum	Avläst mätarinställning gas	Datum

BETALNING

Hyresbetalning sker till förstahandshyresgästen

☐ Autogiro ☐ Bankgiro ☐ Plusgiro ☐ Kontant mot kvitto

Kontonummer (inklusive clearingnummer)

☐ Hyra och eventuella tillägg ska betalas i förskott senast sista vardagen före månadsskifte.

☐ _____ dagar före månadsskiftet.

ÖVRIGA HYRESVILLKOR

1. Hyresavtalets giltighet förutsätter att förstahandshyresgästen får godkännande att hyra ut i andra hand från hyresvärden och fastighetsägaren eller att hyresnämnden meddelar beslut om tillstånd till andrahandsuthyrning.
2. Det åligger andrahandshyresgästen att väl vårda lägenheten och genast till förstahandshyresgästen och fastighetsägaren anmäla eventuella skador eller brister och förekomst av ohyra och skadeinsekter.
3. Andrahandshyresgästen får inte överlåta eller upplåta lägenheten i sin tur.
4. Ändras hyran eller hyresvillkoren för lägenheten på grund av avtal mellan fastighetsägaren och förstahandshyresgästen eller efter träffad förhandlingsöverenskommelse enligt gällande förhandlingsklausul, ska ändringen gälla även detta andrahandsavtal.
5. Andrahandshyresgästen förbinder sig att under hyrestiden följa de [illegible] föreskrifter som gäller för fastigheten enligt uthyrarens hyresavtal med fastighetsägaren.

[illegible] eller förlust av möbler och annan inredning, samt för skador på lägenheten

Hyresavtal, sid 3

BESTÄMMELSER

Genom underskrift av kontraktet kvitterar andrahandshyresgästen _____ nycklar till lägenheten.

UNDERSKRIFTER

Ort och datum

200301 Malmö

Namnteckning förstahandshyresgäst (Hyresvärd)

Namnförtydligande

Issa El-Ali

Ort och datum

200301 Malmö

Namnteckning andrahandshyresgäst (Hyresgäst)

Namnförtydligande

GODKÄNNANDE AV ANDRAHANDSUTHYRNING

Ort och datum

200301 Malmö

Namnteckning fastighetsägare/hyresvärd

Namnförtydligande

Issa El-Ali

Foton med information från extraktionen

Hyresavtal, sid 1

Uppgifter | Händelser (0)

Spara

Namn:	20200328_142919.jpg
Typ:	Bilder
Storlek (bytes):	2790080
Sökväg:	Dump_File_System_(AFU).zip/storage/emulated/0/DCIM/Camera/20200328_142919.jpg
Skapad:	
Åtkomst:	
Ändrad:	2020-03-28 14:29:21(UTC+1)
Ändrad:	
Raderad:	
Extrahering:	Filsystem
MD5:	d409f0f782cfee2ad44d0c45f34edeb2
Källfil:	20200328_142919.jpg

Metadata

Kameratillverkare:	samsung
Kameramodell:	SM-G986B
Hämtningstid:	2020-03-28 14:29:20
Pixelupplösning:	4032x3024
Upplösning:	72x72 (Unit: Inch)
Inriktning:	Rotate 90 CW

Karta

Position:	
Adress:	
Kartadress:	

Hyresavtal, sid 2

Uppgifter | Händelser (0)

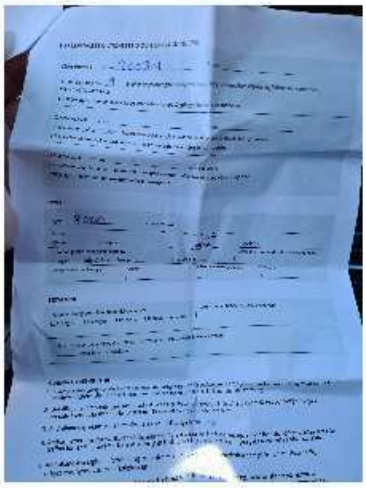

Spara

Namn:	20200328_142934.jpg
Typ:	Bilder
Storlek (bytes):	2630617
Sökväg:	Dump_File_System_(AFU).zip/storage/emulated/0/DCIM/Camera/20200328_142934.jpg
Skapad:	
Åtkomst:	
Ändrad:	2020-03-28 14:29:35(UTC+1)
Ändrad:	
Raderad:	
Extrahering:	Filsystem
MD5:	57d3fa571bf083437d784f577d3204ec
Källfil:	20200328_142934.jpg

Metadata

Kameratillverkare:	samsung
Kameramodell:	SM-G986B
Hämtningstid:	2020-03-28 14:29:34
Pixelupplösning:	4032x3024
Upplösning:	72x72 (Unit: Inch)
Inriktning:	Rotate 90 CW

Karta

Position:	
Adress:	
Kartadress:	

Hyresavtal, sid 3

Uppgifter | Händelser (0)

Spara

Namn:	20200328_142958.jpg
Typ:	Bilder
Storlek (bytes):	2860109
Sökväg:	Dump_File_System_(AFU).zip/storage/emulated/0/DCIM/Camera/20200328_142958.jpg
Skapad:	
Åtkomst:	
Ändrad:	2020-03-28 14:29:59(UTC+1)
Ändrad:	
Raderad:	
Extrahering:	Filsystem
MD5:	678b03581076c6e182eb26116481c6ae
Källfil:	20200328_142958.jpg

Metadata

Kameratillverkare:	samsung
Kameramodell:	SM-G986B
Hämtningstid:	2020-03-28 14:29:58
Pixelupplösning:	4032x3024
Upplösning:	72x72 (Unit: Inch)
Inriktning:	Rotate 90 CW

Karta

Position:	
Adress:	
Kartadress:	

Meddelanden från [redacted] till Issa El- Ali

Tidstämpel	Från	Brödtext
2020-03-24 11:20:38(UTC+1)	Från: [redacted]	Hi,Isa Vår lägenhet har ingen el. Please help me
2020-03-24 11:31:59(UTC+1)	Från: [redacted]	Tack så mycket
2020-03-24 13:45:46(UTC+1)	Från: [redacted]	Hej Isa Tack for din vänlighet
2020-03-30 16:18:07(UTC+2)	Från: [redacted]	Hi,Isa Since you know that,it was not a problem on our part and given the problem of
2020-03-30 16:19:21(UTC+2)	Från: [redacted]	Corona and being hard handling a baby being us
2020-03-30 16:20:21(UTC+2)	Från: [redacted]	Is it possible to talk to the building board
2020-03-30 16:21:00(UTC+2)	Från: [redacted]	(Or construction company)
2020-03-30 16:22:51(UTC+2)	Från: [redacted]	That at least until the end of may they give us an opportunity?
2020-03-30 18:19:35(UTC+2)	Från: [redacted]	Thanks 🙏
2020-04-01 09:16:39(UTC+2)	Från: [redacted]	Hi , Isa I don't know why our water pressure has dropped?
2020-04-01 09:19:02(UTC+2)	Från: [redacted]	And now the cold water is completely cut off.
2020-04-01 10:59:50(UTC+2)	Från: [redacted]	Hi, Isa Water was connected, Thanks
2020-04-01 18:40:33(UTC+2)	Från: [redacted]	Hello, Pls, 1-If possible, come tomorrow at 8 pm or when we want to evacuate,inclu...
2020-04-01 18:56:39(UTC+2)	Från: [redacted]	Thanks
2020-04-02 19:01:40(UTC+2)	Från: [redacted]	Yes, Pls
2020-04-11 13:13:38(UTC+2)	Från: [redacted]	Hi, Isa Since we have to deliver the house to you on April 17, i wanted to ask if
2020-04-11 13:14:12(UTC+2)	Från: [redacted]	We can buy items such as
2020-04-11 13:16:00(UTC+2)	Från: [redacted]	beds,kitchen tables, TV,etc. from here at a reason able price.
2020-04-11 13:53:54(UTC+2)	Från: [redacted]	bed, furniture, TV, kitchen tables and chairs, kettles electric, toaster, drawer
2020-04-11 14:16:52(UTC+2)	Från: [redacted]	It's ok, Thanks so much
2020-04-11 14:19:04(UTC+2)	Från: [redacted]	Yes ,of course , I want.
2020-04-11 14:20:04(UTC+2)	Från: [redacted]	Thanks

Fortsättning från [redacted] till Issa El- Ali

2020-04-11 14:20:16(UTC+2)	Från: [redacted]	Ok
2020-04-14 19:47:27(UTC+2)	Från: [redacted]	Hi Isa, Can we move things to e new home sooner?
2020-04-14 19:48:00(UTC+2)	Från: [redacted]	And can I meet you on Saturday?
2020-04-14 19:49:51(UTC+2)	Från: [redacted]	Wednesday, Thursday, and Friday
2020-04-14 19:50:46(UTC+2)	Från: [redacted]	Because I have a swedish language class
2020-04-14 19:52:23(UTC+2)	Från: [redacted]	Thank you very much
2020-04-14 19:57:08(UTC+2)	Från: [redacted]	The new house is near it is possible to deliver
2020-04-14 19:57:37(UTC+2)	Från: [redacted]	The key for Friday night?
2020-04-14 20:02:05(UTC+2)	Från: [redacted]	Ok, no problem .what time is it on Friday?
2020-04-14 20:06:36(UTC+2)	Från: [redacted]	According to my class ,it is possible at 11 o'clock in the morning?
2020-04-14 20:07:11(UTC+2)	Från: [redacted]	Ok ,thanks
2020-04-17 10:33:00(UTC+2)	Från: [redacted]	Hi Isa, Please if possible at 11 o'clock
2020-04-17 10:33:45(UTC+2)	Från: [redacted]	Thanks

Från Issa El-Ali till [redacted]

Tidstämpel	Till	Brödtext
2020-03-24 11:30:03(UTC+1)	Till: [redacted]	Il Come in 30 minutes and see
2020-03-30 17:39:57(UTC+2)	Till: [redacted]	I have allready tried and talked With The building board, The will take back The apartment. The...
2020-03-30 17:40:31(UTC+2)	Till: [redacted]	And you will have to pay 4000 for The days in april
2020-04-01 14:16:42(UTC+2)	Till: [redacted]	Hello When can i Come for The rent?
2020-04-01 14:17:09(UTC+2)	Till: [redacted]	For The days in april 4000 kr
2020-04-01 18:45:36(UTC+2)	Till: [redacted]	I can come tomorrow at 8
2020-04-02 18:54:30(UTC+2)	Till: [redacted]	Can i come nog?
2020-04-02 18:54:31(UTC+2)	Till: [redacted]	Now
2020-04-11 13:17:32(UTC+2)	Till: [redacted]	Yes you can which items do you want
2020-04-11 14:14:56(UTC+2)	Till: [redacted]	You can take everything in The apartment for 5000
2020-04-11 14:17:44(UTC+2)	Till: [redacted]	You want it or?
2020-04-11 14:19:38(UTC+2)	Till: [redacted]	Okey see you at The 17th
2020-04-14 19:48:23(UTC+2)	Till: [redacted]	Yes
2020-04-14 19:48:43(UTC+2)	Till: [redacted]	When do you want to move out
2020-04-14 19:50:44(UTC+2)	Till: [redacted]	Yes Friday is The last Day The apartment must be empty friday morning
2020-04-14 19:53:05(UTC+2)	Till: [redacted]	But i need to see you on friday to get The Keys
2020-04-14 19:58:40(UTC+2)	Till: [redacted]	No i need to have it in The morning its important i can Come where you are and pick up The key
2020-04-14 20:02:47(UTC+2)	Till: [redacted]	Can you at 12:00
2020-04-14 20:06:50(UTC+2)	Till: [redacted]	Yes perfect
2020-04-17 09:38:11(UTC+2)	Till: [redacted]	Hi i can take The keys before 11 if you can
2020-04-17 10:33:24(UTC+2)	Till: [redacted]	Ok il se you at 11

Polisen

Sakkunnigutlåtande

BG132724-1_mobil enhet

Signerat av

Signerat datum

Enhet	Diarienr
Region Syd, Utredning 7 Rgn Syd	5000-K1123172-20

Originalhandlingens förvaringsplats	Datum	Tid
	2024-10-29	15:07

Involverad personal	Funktion
Vendela Rosell	Uppgiftslämnare

Polismyndigheten
Redovisning
Sakkunnigutlåtande

Uppdragsgivarens referens
K1123172-20

Redovisning mobiltelefonextraktion 2024-5000-BG132724-1

Inledande uppgifter

Uppdragsgivare (myndighet/motsvarande)	Uppdragsgivare		
Polismyndigheten	Jenny Olovsson, Malmö åklagarkammare		
Utförare	Telefon	Undersökning påbörjad	Undersökning klar
Region Syd Regionalt IT-brottscentrum	010-56 15022	2024-10-29	2024-10-29

Ändamål

Ändamålet var att extrahera enhetens innehåll.

Materialförteckning och resultat

Materialmärkning	Undersökningsmaterial Platsbeskrivning Materialhantering
2024-5000-BG132724-1	**Mobiltelefon** Låg mellan tv-bänk och madrass i vardagsrum. Alla spår arkiveras digitalt.

International Mobile Equipment Identity (IMEI)	Integrated Circuit Card Identification Number (ICCID) (om SIM-kort påträffades i enheten)
355813661220969	89462048001042279602

Resultat

Den mobila enheten har bevissäkrats.

Metodik

Följande metodik har använts vid undersökningen: Bevissäkring genom extrahering av enhetens datainnehåll med hjälp av forensisk programvara. Det extraherade materialet har överlämnats till utredare i ärendet för vidare analys.

Undersökningsrelaterad information

Undersökningsuppdraget är beskrivande. Vid ett sådant uppdrag redovisas resultat, men någon slutsats dras inte.

Handläggning

Handläggare, Mobiltelefonextraktion	Grupp	Telefon
IT-forensiker Ali Fawaz	IT forensikgrupp 1 Malmö	010-56 15022
Ärendeansvarig		Telefon
IT-forensiker [Ej utsedd]		010-56 15022

Frågor om undersökningen samt eventuell kallelse till rättegång riktas till ansvarig handläggare, se ovan. Övergripande frågor i ärendet riktas till ärendeansvarig.

Polisen

Protokoll

Granskningsprotokoll BG132724-1

Signerat av

Signerat datum

Enhet	Diarienr
Region Syd, Grova brott 5 Rgn Syd	5000-K1123172-20

Originalhandlingens förvaringsplats	Datum	Tid
	2024-10-31	10:06

Involverade personer	Personnummer/Orgnr	Roll
El-Ali, Issa		Berörd person

Involverad personal	Funktion
Sofia Jung	Uppgiftslämnare

Polisen

Polismyndigheten
RUE – Regionala Utredningsenheten
Utredningssektionen
Grova brott 5

Datum
2024-10-31

Diarienr (åberopas)
5000-K1123172-20

Gransknings-PM
2024-5000-BG132724-1

Innehållsförteckning

1. Information om enheten 2
2. Genomgången 4
2.1 Info om enhet 5
2.2 Tidslinje 5
3. Analyserad data 6
3.1 Enhetens innehåll 6
3.2 Användarkonton 7
3.3 Applikationer 8
3.4 Meddelanden 9
3.4.1 Chattar 9
3.4.2 Snabbmeddelanden 10
3.5 Anteckningar 10
3.6 Samtalslogg 10
3.7 Sökningar och webb 10
4. Sammanfattning 12

1. Mobilen i beslag

1. Information om enheten

Telefonen tas i beslag i 5000-K1123172-20.

Telefonen är en Samsung.

Modell: SM-S916B

Tidszon: Klockan överensstämmer med verklig tid (UTC+1).

Telefonen tas i beslag 2024-10-23 (2024-5000-BG132724-1) av Issa El-Ali i samband med husrannsakan på Högamöllegatan 4A i Malmö. Telefonen anträffades mellan tv-bänk och madrass i vardagsrummet i aktuell lägenhet.

Den forensiska tömningen av mobiltelefonen har genomförts av Regionalt IT-brottscentrum IT-forensiker 2024-10-29.

Info om enhet

Advertising ID #1	f42d96bc-be41-40a6-adb1-ab659ac793ef
Advertising ID #2	00000000-0000-0000-0000-000000000000
Bluetooth MAC Address	34:F0:43:28:0C:6A
Chipset	SM8550
Android-ID	9c444f08caf47cf0
Bluetooth enhetsadress	34:F0:43:28:0C:6A
Bluetooth enhetsnamn	Issas S23+
Bärarens namn	Endast nödsamtal
Factory Reset	2024-04-09T15:53:54.995
Factory Reset	2024-06-26T21:28:30.002
Factory Reset	2024-07-13T17:17:40.934
Lokalt språk	sv-SE
Platstjänsterna är aktiverade	True
Tillåtet med falska platser	False
SIM-ändringsoperation	1
Tidszon	(UTC+01:00) Stockholm (Europe)
Device model	SM-S916B
Factory number	RZCWA2E97WB
ICCID	89460898000000201546
ICCID	89462048001042279602
IMEI	355813661220969
IMEI1	358310181220964
IMEI2	355813661220969
IMSI	240070553833717
Mac Address	34:F0:43:28:0C:6B
Model	SM-S916B
MSISDN	+46737077427
OS	Android 14
Phone Activation Time	July 13, 17:41:34 (Local Timezone)
Security Patch Level	2024-10-01
SIM Change Time	2024-07-14 15:18:28(UTC+0)
Vendor	samsung

Ovan bilder är skärmklipp från UFED som visar information om enheten.

2. Hur genomgången gått till

2. Genomgången

Syftet med granskningen har varit att få information som kan ha betydelse för utredningen i ärende 5000-K1123172-20. Granskningen av mobiltelefontömningen har genomförts av utredare Sofia Jung och granskningen är baserad på den information som har varit tillhandahållen för utredaren vid tidpunkten för granskningen.

Mobilen har gåtts igenom med hjälp av läsprogrammet UFED Reader. Innehållet i mobiltelefonen har extraherats av behörig IT-forensiker. I denna PM redovisas sådan information som vid granskningstillfället är att anse som relevant till ärendet.

UFED Reader är ett läsprogram där utredaren kan se alla de bilder, platser, anteckningar samt telefonkommunikation via sms, samtal, mail och chattar som extraherats till verktyget från respektive mobiltelefon av behörig IT-forensiker. Sms, chattar, användarkonto, mail, samtal mm ligger under olika rubriker/flikar som man klickar och läser. Ibland finns det en tidslinje att söka i.

Det är viktigt att skilja på sms och chatt. Sms är textmeddelanden och chatt är skriftlig kommunikation inom olika applikationer såsom Viber/Whatsapp mm. Man måste också därför skilja på det namn som är inlagt som kontakt till ett visst telefonnummer och det namn som är angivet i en applikation.

För ytterligare beskrivning av UFED Reader hänvisas till sakkunnig IT-forensiker.

Fokus i granskningen har lagts på kommunikation under januari, mars och juni 2024. Det Eftersom Nikola Grubisics anhölls 5 mars 2024 i aktuellt ärende och Omar El-Ali anhölls 4 juni 2024 i aktuellt ärende har kommunikation på och kring dessa datum främst granskats. Under januari 2024 återupptogs utredningen av ärende 5000-K1123172-20 varför även denna månad granskats.

Vid granskningen har sökord relevanta för ärendet tillämpats.

- Nikola
- Samer
- Qasim
- Bank (smeknamn på Rami El Mohammed)
- Issa
- Khaled
- Hamza
- El Mohamed
- Mohammas
- Jebali
- Rami
- Omar
- Osman

- Hajjar
- Silvia
- Ajman
- Uweiti
- Häktad

2.1 Info om enhet

Telefonens bluetooth enhetsnamn är Issas S23+.

Telefonen har följande IMEI nummer: 358310181220964 och 355813661220969.

De telefonnummer som har använts i telefonen är följande: +46737077427. Vid kontroll i av +46737077427 i polisens system gavs inget resultat.

Följande ICCID har registrerats i telefonen: 89460898000000201546 och 89462048001042279602.

2.2 Tidslinje

Telefonen förefaller främst ha brukats under 2024 då mest data är registrerat under det året. Se nedanstående skärmklipp.

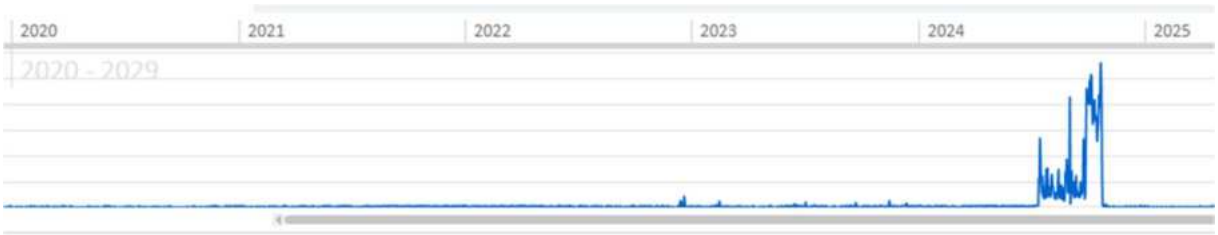

Ovan bild är ett skärmklipp från UFED

Framförallt förefaller telefonen ha brukats under juli, augusti, september och oktober månad 2024 eftersom mest data är registrerad under de månaderna. Se nedanstående skärmklipp.

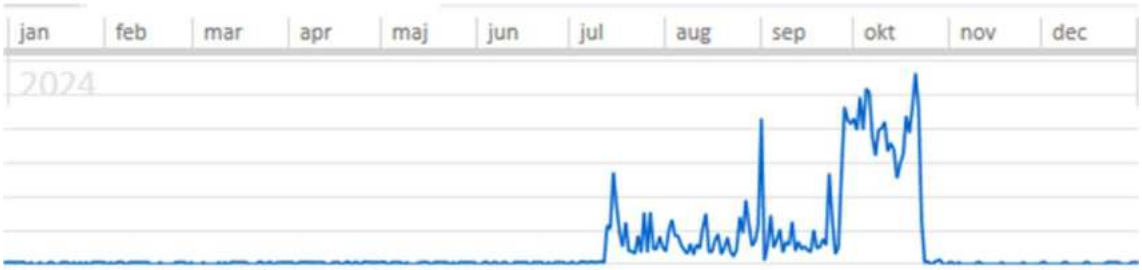

Ovan bild är ett skärmklipp från UFED

I övrigt under aktuell rubrik, finns ingen information som i nuläget bedöms vara av intresse för utredningen.

3. Granskning

3. Analyserad data

Granskningen kommer ske med hjälp av programmet UFED. Redovisningen kommer ske efter de analyserade data enligt nedan lista.

Ovan bild är ett skärmklipp från UFED som visar information om enheten vid aktuell tömning.

3.1 Enhetens innehåll

Mobiltelefonen innehåller följande kategorier/data:

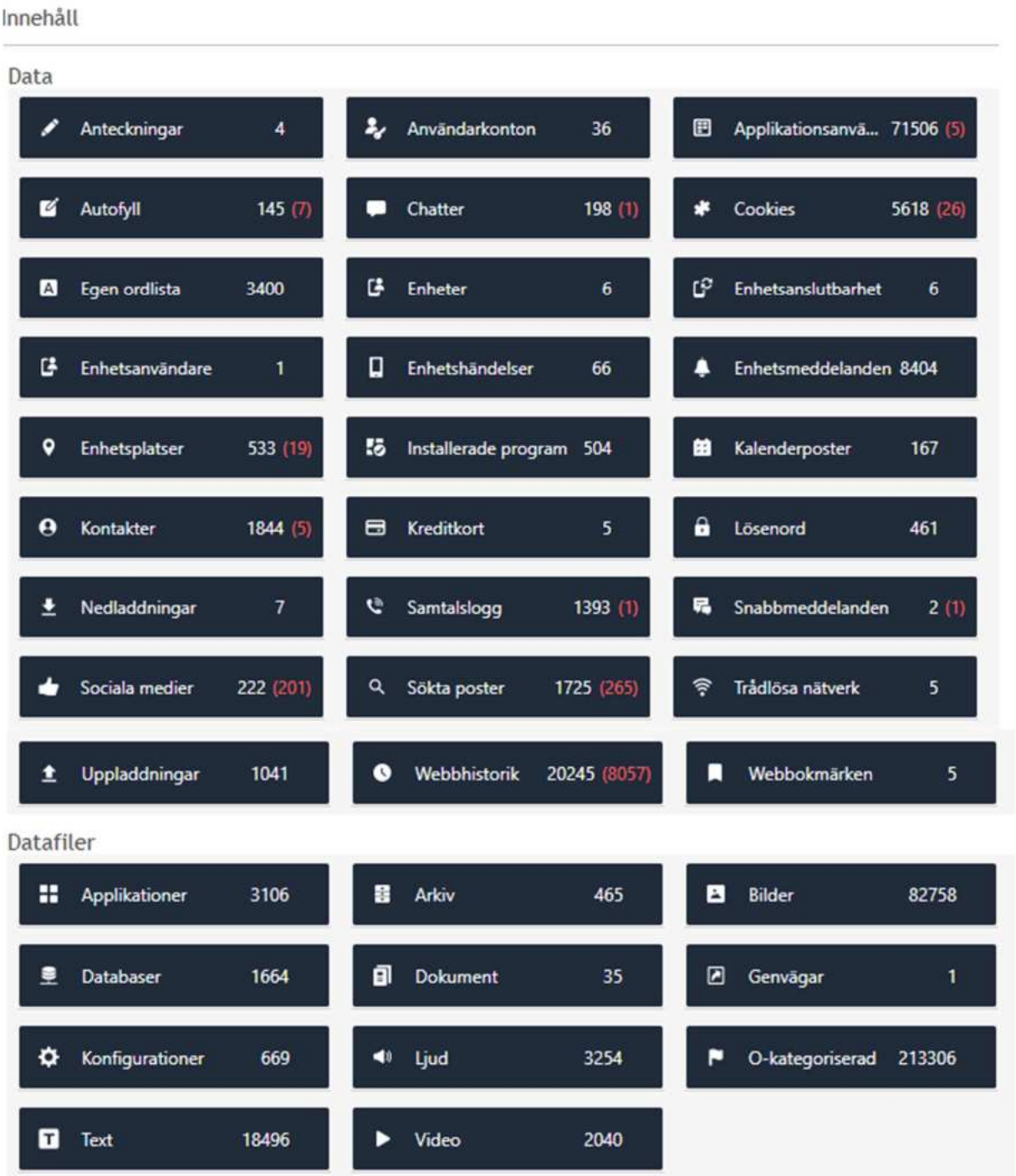

Ovan bild är ett skärmklipp från UFED som visar på telefonens innehåll under olika kategorier vid aktuell tömning.

3.2 Användarkonton

Det finns 26 stycken registrerade användarkonton i telefonen varav inget är raderat. Bland annat finns användarkonton registrerade på applikationerna Signal, Telegram, Snapchat, TikTok och WhatsApp.

Sex av användarkontona har Issa El-Ali som registrerat kontonamn. 16 av användarkontona har mejladresser baserade på Issa El-Alis namn. Nedanstående skärmklipp visar ett urval av

information gällande samtliga användarkonton. Fullständig information om användarkontona finns sparat och att tillgå i polisens arkiv. Notera att applikationen Telegram har telefonummer 7240120525 registrerat, alltså ett annat telefonnummer än det som är registrerat i den aktuella telefonen. Vid slagning på 07240120525 i polisens system gavs inget resultat.

#	Användarnamn	Typ av tjänst	Kontonamn	Källa
1	vnd.sec.contact.phone	vnd.sec.contact.phone		
2	vnd.sec.contact.agg.account_name	vnd.sec.contact.agg.account_type		
3	silviaaa92@outlook.com	Spotify		Samsung Pass
4	Signal	org.thoughtcrime.securesms		
5	Signal	org.thoughtcrime.securesms		Accounts
6	primary.sim2.account_name	vnd.sec.contact.sim2		
7	primary.sim.account_name	vnd.sec.contact.sim		
8	Meet	com.google.android.apps.tachyon		
9	Meet	com.google.android.apps.tachyon		Accounts
10	issa-el-ali-380821092	com.soundcloud.android.account		
11	issa-el-ali-380821092	com.soundcloud.android.account		Accounts
12	issael_@outlook.com	com.google		
13	issael_@outlook.com	com.google.android.gm.legacyimap		
14	issael_@outlook.com	com.microsoft.skydrive		
15	issael_@outlook.com			Google Drive
16	issael_@outlook.com	com.google	issa el-ali	Accounts
16(1)	issael_@outlook.com	com.google		Accounts
17	issael_@outlook.com	com.google.android.gm.legacyimap		Accounts
18	issael_@outlook.com	com.microsoft.skydrive		Accounts
19	issael_@outlook.com	Google	issa el-ali	Chrome
20	issael_@outlook.com		issa el-ali	Outlook
21	issaeel		Issa El-Ali	Snapchat
22	ice38106		issa el-ali	TikTok
23	elaliissa@outlook.com	com.samsung.android.mobileservice		
24	elaliissa@outlook.com	com.osp.app.signin		
25	elaliissa@outlook.com	com.samsung.android.mobileservice		Accounts
26	elaliissa@outlook.com	com.osp.app.signin		Accounts
27	7240120525	org.telegram.messenger		
28	7240120525	org.telegram.messenger		Accounts
29			Hej	WhatsApp
30				Samsung Health
31			elaliissa@outlook.com	Samsung Pass
32		com.osp.app.signin		Samsung Cloud
33			Ice	Telegram
34				GoogleDuo
35			issa El-Ali	Uber
36				LinkedIn

Ovan bild är ett skärmklipp från en rapport från UFED

3.3 Applikationer

Det finns 504 installerade program i telefonen varav noll är raderade. Bland annat finns BankID, Snapchat, Signal och Telegram installerade i telefonen.

3.4 Meddelanden

3.4.1 Chattar

Det finns 198 chattar varav en är raderad i telefonen. Chattarna består av 5198 meddelanden. Chattarna är registrerade på Native messages, Snapchat, Telegram, TikTok och WhatsApp. Ingen chatt finns registrerad på Signal. Vid granskning av samtliga chattar under januari, mars och juni framkom inget som bedömdes vara av intresse för ärendet vid granskningstillfället.

Vid slagning på aktuella sökord i samtliga chattar framkom inget som bedömdes vara av intresse för ärendet vid granskningstillfället. Chattarna bestod bland annat av meddelanden om arbete och lån av små summor av pengar.

Den raderade chatten är en chatt på Snapchat mellan Issa El-Ali och en användare med kontonamn Becks. Chatten startade 2022-05-23 och har ingen registrerad data. Se nedanstående skärmklipp för information om chatten.

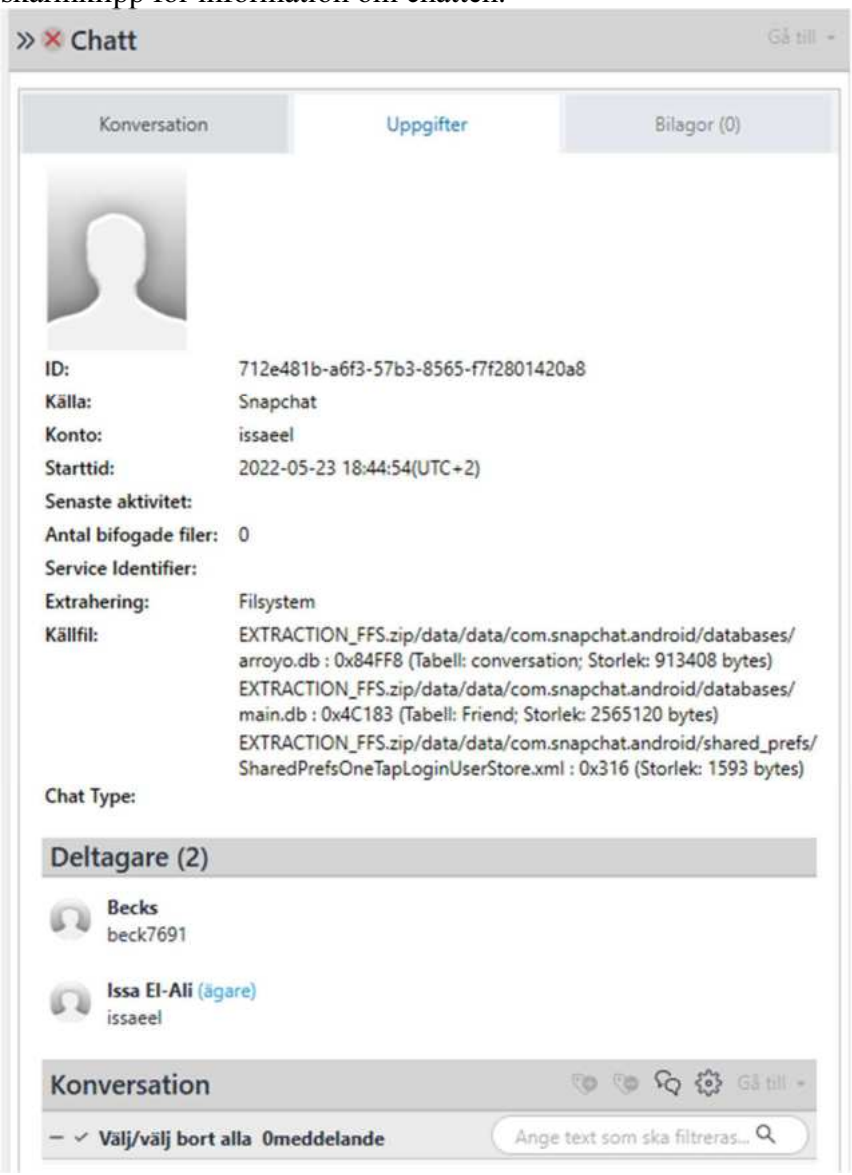

Ovan bild är ett skärmklipp från UFED

3.4.2 Snabbmeddelanden

Det finns två registrerade snabbmeddelanden i telefonen varav en är raderad. Det raderade snabbmeddelandet är ett MMS som består av en fil som inte går att öppna. Det andra snabbmeddelandet är också ett MMS med en fil som inte går att öppna. Inget av meddelandena har en registrerad avsändare eller mottagare. Inget av meddelandena har en registrerad tidsstämpel.

3.5 Anteckningar

Det finns fyra anteckningar i telefonen. Vid genomläsning av anteckningar bedöms ingen vara av intresse för ärendet vid granskningstillfället.

3.6 Samtalslogg

Det finns 1393 registrerade samtal i telefonen varav ett är raderat. Samtliga samtal är registrerade mellan perioden 2024-07-19 och 2024-10-22. Eftersom samtliga samtal faller utanför relevant period för granskningen utreds dessa inte vidare.

3.7 Sökningar och webb

Det finns 32186 registrerade data varav 8355 är raderade. Vid slagning på de aktuella sökorden framkom inget som bedömdes vara av intresse för utredningen vid granskningstillfället.

Bland annat hade brukaren besökt en artikel från Sydsvenskan med titeln *Svensk häktad för handgranater i Köpenhamn* 2024-08-14 och en artikel från Sydsvenskan med titeln *Nittonåring från Arlöv häktad för dubbelmord* 2024-08-30. Se nedanstående skärmklipp.

» Webbhistorik

Gå till

Titel:	Svensk häktad för handgranater i Köpenhamn – Sydsvenskan
Senast besökt:	2024-08-14 14:50:03(UTC+2)
URL:	https://www.sydsvenskan.se/2024-08-14/svensk-haktad-for-handgranater-i-kopenhamn/
Besök:	
Konto:	
Artefaktfamilj:	
Sökväg för källagring:	
Källa:	Chrome
Service Identifier:	
Extrahering:	Filsystem
Källfil:	EXTRACTION_FFS.zip/data/data/com.android.chrome/app_chrome/Default/History : 0x721BA (Tabell: visits, urls; Storlek: 851968 bytes)

Användarmönster

Ovan bild är ett skärmklipp från UFED

» Webbhistorik

Gå till

Titel:	Nittonåring från Arlöv häktad för dubbelmord – Sydsvenskan
Senast besökt:	2024-08-30 13:42:11(UTC+2)
URL:	https://www.sydsvenskan.se/2024-08-30/nittonaring-fran-arlov-haktad-for-dubbelmord/
Besök:	
Konto:	
Artefaktfamilj:	
Sökväg för källagring:	
Källa:	Chrome
Service Identifier:	
Extrahering:	Filsystem
Källfil:	EXTRACTION_FFS.zip/data/data/com.android.chrome/app_chrome/Default/History : 0x8C9BD (Tabell: visits, urls; Storlek: 851968 bytes)

Användarmönster

Ovan bild är ett skärmklipp från UFED

4. Avslutning

4. Sammanfattning

Telefonen förefaller brukas av Issa El-Ali. De flesta användarkonton som är registrerade i telefonen har användarnamn baserade på Issa El-Alis namn. Telefonens bluetooth är även namngett utifrån Issa El-Alis namn.

Granskningen genomfördes utifrån tidigare beskrivna avgränsningar. I granskningen framkom inget som bedömdes vara av intresse för ärendet vid granskningstillfället.

I mobiltelefonen är det inget, annat än det som angivits, som undertecknad finner vara av betydelse för ärendet vid färdigställandet av denna promemoria.

I tjänsten
Utredare Sofia Jung

Polisen

Protokoll mobil enhet

2020-5000-BG112654-4

maskat

Signerat av

Signerat datum

Enhet	Diarienr
Region Syd, Grova brott 5 Rgn Syd	5000-K1123172-20

Originalhandlingens förvaringsplats	Datum	Tid
	2024-10-31	10:35

Involverade personer	Personnummer/Orgnr	Roll
Ibrahim, Silvia		Berörd person

Involverad personal	Funktion
Charlotta Kirchhoff Hansson	Uppgiftslämnare

Berättelse

Telefonnummer maskat i dokument. Original finns i slasken

Polisen

Protokoll

Protokoll mobil enhet 2020-5000-BG112654-4

Signerat av

Signerat datum

Enhet	Diarienr
Region Syd, Grova brott 5 Rgn Syd	5000-K1123172-20

Originalhandlingens förvaringsplats	Datum	Tid
	2024-05-23	16:06

Involverade personer	Personnummer/Orgnr	Roll
Ibrahim, Silvia		Berörd person

Involverad personal	Funktion
Fitim Rushiti	Uppgiftslämnare

Berättelse

Se PM gällande snabbgranskning upprättat av Insp Fitim Rushiti 2024-05-23 kl. 15:57

I tjänsten
Insp Fitim Rushiti

Polisen

Region Syd
Regionalt IT-brottscentrum
Utredningsgrupp 6
Malmö

Datum
2020-09-17

Diarienummer
5000-K1123172-20
5615/40054-20

Protokoll mobil enhet 2020-5000-BG112654-4

Inledande uppgifter

Undersökningen begärd av
Hampus Ralfnert, POMA/Lpo Söder
Syfte med undersökningen
Anmälan om försök till mord.
Handläggare
IT-forensiker Robert Ciecierski
Plats och tider för undersökningen
Region Syd, Regionalt IT-brottscentrum. Undersökningen påbörjades den 17 september 2020.

Gods

Beslagsnummer	Beskrivning	Platsbeskrivning	Säkrat datum/tid
2020-5000-BG112654-4	Mobiltelefon Iphone	Soffan	2020-09-14

Mobil enhet

Fabrikat	Modell	Plats för dubbla SIM-kort
Apple	iPhone 8 Plus	☐Ja ☒Nej
IMEI-nummer – Plats 1	**IMEI-nummer – Plats 2**	**Datum/tid (Enhetens inställning)**
354837099860824	Ej tillgängligt	☒Auto ☐Manuell ☐Ej tillgängligt
Datum/tid	**Datum/tid Enhet (Om klocka ej var korrekt)**	**Datum/tid Kontrollklocka (Om klocka ej var korrekt)**
Klockan överensstämde med verklig tid		

SIM-kort – Plats 1

Mobilnummer	Operatör	ICCID-nummer
[redacted]2975	Tele2/Comviq	89462048009041811218

Övrig information om undersökningen

Den mobila enheten och SIM-kortet har låtit sig undersökas.

Polisen

PM

Snabbgranskning av mobil BG112654-04 (Silvia)

Signerad av

Signerad datum

Enhet	Diarienr
Region Syd, Grova brott 5 Rgn Syd	5000-K1123172-20

Uppgiftslämnare	Datum	Tid
Rushiti, Fitim	2024-05-23	15:57

Beslag verkställt	Material för analys
Nej	Nej

Mottaget	Mottaget datum	Tid

Sätt på vilket uppgift lämnats

Upprättad av
Fitim Rushiti

Involverade personer	Personnummer/Orgnr	Roll
Ibrahim, Silvia		Berörd person

Uppgiften avser
Snabbgranskning av mobiltelefon 2020-5000-BG112654-04

Uppgift

Undertecknad har snabbgranskat, 2020-5000-BG112654-4, Silvia Ibrahims mobiltelefon i syfte att kontrollera om det finns någon information som kan styrka brottet samt utreda Silvia Ibrahims medverkan och inblandning i ärendet.

Utifrån användarkonton, mejlkonton, telefonnummer, bilder och ett CV som finns bland anteckningar, finner undertecknad ingen tvekan att någon annan än Silvia Ibrahim är brukare av aktuell mobiltelefon.

Undertecknad har kontrollerat notiser i Tidslinjen en kort stund innan, under- och efter brottstiden men har inte hittat något speciellt som sticket ut. Det finns besökta webb-notiser från sydsvenskan och aftonbladet gällande skjutningen på Kroksbäck men tolkar detta som naturligt när en sådan våldshändelse sker i ens egen stad.

I mobiltelefonen finns också notiser om positioneringar i anslutning till brottstiden. De flesta positioneringar går till Hålsjögatan 15 i Malmö eller i vart fall i anslutning till Hålsjögatan 15. Med tanke på att Silvias partner Issa El-Ali var skriven på adressen, vid tiden för brottet, finner undertecknad inga konstigheter att mobiltelefonen positionerar just där.

Strax efter brottet finns två samtal, 2020-09-14 21:18:05(UTC+2) och 2020-09-14 21:18:06(UTC+2). Dessa samtal är utgående och hon ringer till ett nummer, 0704241821 som är döpt till *"Babyboo"*. Vid kontroll i polisens system går detta nummer till Issa El-Ali och Mohammad El-Ali.

Utifrån den samlade bilden vid en snabbgranskning finner inte undertecknad någon anledning att granska mer utförligt aktuell mobiltelefon i nuläget då det inte direkt framför någon information till utredningen.

I tjänsten
Inps Fitim Rushiti

Polisen

Protokoll mobil enhet, 2020-5000-BG112654-2-Mask ad

Signerat av

Signerat datum

Enhet	Diarienr
Region Syd, Grova brott 5 Rgn Syd	5000-K1123172-20

Originalhandlingens förvaringsplats	Datum	Tid
	2024-10-17	12:10

Involverade personer	Personnummer/Orgnr	Roll
El-Ali, Mohammad		Berörd person

Involverad personal	Funktion
Charlotta Kirchhoff Hansson	Uppgiftslämnare

Berättelse

Handling maskad, original i slasken

Polisen

5000-K1123172-20

Polismyndigheten
Region Syd
RUE / Grova Brott
Katarina Jacobsson

Gransknings-PM gällande mobiltelefontömning 2020-5000-BG112654-2

Syfte

Syftet är att granska UFED-extraktionen av mobiltelefonen och att i granskningen beakta information av intresse för utredningen.

Inledning

Mobiltelefonen togs i beslag 2020-09-14 på Hålsjögatan 15, liggandes på ett soffbord.

I detta ärende har mobiltelefonen granskats av Insp Katarina Jacobsson under perioden 2024-06-15 t. o. m. 2024-06-19 med hjälp av verktyget UFED Reader. Extraktionen har gjorts av IT-forensiker Robert Ciecierski
Skärmdumpar redovisade i denna granskning är tagna från UFED Reader om inget annat anges.

UFED Reader är ett läsprogram för genomgång av digitalt material. Exempel på vad som kan ses i verktyget UFED Reader är bilder, platser, anteckningar, användarkonton samt telefonkommunikation via sms, samtal, mail och chattar m.m. som extraherats. För ytterligare beskrivning av UFED Reader hänvisas till sakkunnig IT-forensiker.

Sådant som är relevant eller av intresse för utredningen redovisas i detta gransknings-PM.

Sammanfattning av granskning

Mobiltelefonen är beslagtagen av Issa El-Ali samt utlämnad till honom. Issa El-Ali och Mohammad El-Ali är bröder. Issa El-Ali var skriven på adressen på Hålsjögatan 15 2020-09-14. Mohammad El-Ali var skriven på annan adress vid tiden men greps på Hålsjögatan 15, 2020-09-14.

Vid genomgång av mobiltelefonen kan det konstateras att mobiltelefonen mest troligt brukats av Mohammad El-Ali.

Mohammad El-Ali uppger i förhör 2020-09-15 att telefonnumret [redacted] tillhör honom och att det är en iPhone 11, vilket stämmer med granskad telefon.
Det finns även åtskilliga användaruppgifter kopplade till honom samt att mobilens telefonnummer för tiden är inlagt i DurTvå på Mohammad El-Ali 2020-08-06. Även ett användarnamn, [redacted]@live.com, överensstämmer med en emailadress som uppgivits i DurTvå 2023-12-05.

Apple-ID som är inlagt i enheten är:[redacted]@icloud.com.

Mohammad El-Alis bror Issa El-Ali ligger inlagd med ett telefonnummer som finns registrerat i DurTvå 2020-11-27 på Issa El-Ali , döpt i telefonboken till Issa Bror ([redacted]-[redacted] 18 21).

Fokus har legat på att granska tidslinjen från 2020-09-01 t. o. m. 2020-09-14 i syfte att utreda omständigheter kring brottet, samt granska foton och filmer. Se redovisat material under respektive rubrik.

Det finns samtalshistorik och chatthistorik från brottsdagen men inget som direkt kan kopplas till brottet.

En film, okänt ursprung, ser ut att vara filmad strax efter brottet i närheten av brottsplatsen. Inget konkret på filmen mer än att plats och tidpunkt är intressant.

Information om enheten

Fabrikat: Apple
Modell: iPhone 11Pro

SIM-kort Plats 1
IMEI: 353837108611821
Telefonnummer: [redacted]
ICCID: 8946071915690204473
Operatör: Tre

Tidszon: Klockan överensstämmer med verklig tid enligt IT-forensiker Robert Ciecierski.

Polisen

5000-K1123172-20

Info om enhet

Advertising Id (IDFA) #1	1ABF3F68-D8B3-4B29-A271-8B1A8A9D94BD
Apple-ID	[redacted]@icloud.com
Bluetooth enhetsadress	<string>44:4A:DB:65:F6:A5</string>
Detekterad telefonmodell	iPhone 11 Pro
iCloud-konto finns	True
Senaste Molnbackupdatum	2020-09-14T00:17:35.000+00:00
Modellnummer	D421AP
Ägarens namn	Mohammad El-Alis iPhone
Serie	F17C1187N6Y5
Unikt ID	00008030-00055059027A802E
ICCID	8946071915690204473
IMEI	353837108611821
IMSI	240020011689770
Senaste användarens ICCID	8946071915690204473
Senast använda MSISDN	[redacted]
MSISDN	[redacted]
Backup Data	
Datornamn vid senaste säkerhetskopieringen	Mohammads MacBook Air
Datortyp vid senaste säkerhetskopieringen	Mac
Network Interfaces	
MAC-adress	46:4A:DB:6A:C4:29
MAC-adress	46:4A:DB:6A:C4:D6
MAC-adress för Wi-Fi	44:4A:DB:61:42:56
Phone Settings	
Find my iPhone är aktiverat	True
Platstjänsterna är aktiverade	True
Sync Data	
Application Entries	46
Application Size (bytes)	3443167232
Book Entries	0
Book Size (bytes)	73728
Tillgänglig lagring (bytes)	38462173184
Lagringskapacitet (bytes)	57303060480
Synkronisera värdnamn	Computer: Mohammads MacBook Air\User: Mohamm...
Synkronisera värdnamn	Computer: DESKTOP-PHOV26H\User: ali_e
Logs Entries	75
Logs Size (bytes)	5255168
Proofing Entries	0
Proofing Size (bytes)	0
Ringtone Entries	0
Ringtone Size (bytes)	0
UserData Entries	11173
UserData Size (bytes)	27563970560
VoiceMemo Entries	0
VoiceMemo Size (bytes)	0
Tjudring	
Last Activation Time	2020-09-04 13:27:57(UTC+0)

Malware-scanner

Malware skanning utförd	Nej

Polisen

5000-K1123172-20

Innehåll

Innehåll

Data

Anteckningar	4	Användarkonton	25 (2)	Applikationsanv...	11086 (92)
Chatter	280 (3)	Cookies	1097	Enhetsanslutbarhet	201 (4)
Enhetshändelser	20418	Enhetsmeddelanden	2	Enhetsplatser	685 (44)
E-post	7	Inspelningar	1 (1)	Installerade program	664
Kalenderposter	373 (2)	Kontakter	2466 (1)	Loggposter	3840 (1)
Lösenord	821	Mobilkort	1	Röstbrevlådor	5
Samtalslogg	464 (9)	Snabbmeddelanden	407	Sociala medier	925
Sökta poster	1299 (93)	Trådlösa nätverk	47	Utskurna strängar	128
Webbhistorik	3047 (238)	Webbokmärken	7		

Datafiler

Applikationer	1	Arkiv	578	Bilder	53248
Databaser	1153	Dokument	197	Konfigurationer	129276
Ljud	2335	O-kategoriserad	133638	Text	5142
Utbyte	1	Video	2466		

Tidslinje

Vid kontroll av tidslinjen kan man utläsa att mobiltelefonen haranvänts i huvudsak under år 2020 från augusti fram till den togs i beslag 2020-09-14.

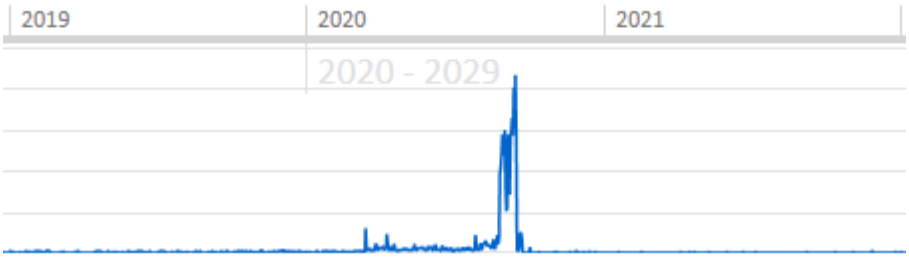

Skärmklipp på tidslinjen 2019-2021

Skärmklipp på tidslinjen under 2020. Månaderna redovisas enligt ovan

Enhetsanslutbarhet

2020-09-13 ansluter AirPods till enheten, som är döpta Mohammad, vilket talar för att Mohammad brukade telefonen aktuell dag.

2020-09-14 kl 21:23:38 ansluter enheten till en bil via Bluetooth. Detta är minuter efter att brottet skedde. I förhör uppger Mohammad att han åkte bil med sin bror Issa och handlade någon gång vid klockan 21 eller 22 aktuell kväll (Förhör 2, 2020-09-16).

Enhetsanslutbarhet	2020-09-13 22:08:29 [Start time]	Mohammad – AirPods
Enhetsanslutbarhet	2020-09-14 21:23:38 [Start time]	Car BT

Platser

2020-09-14 klockan 21:54:56 finns en plats registrerad i extraktionen, i samband med att en väderapplikation använts. Enligt googlemaps går koordinaterna till området vid Hålsjögatan/Lorensborgsgatan i Malmö, se röd markering på karta från googlemaps nedan.
Detta är den enda platsen som finns enligt extraktionen aktuell dag.

Platser	2020-09-14 21:54:56(UTC+2) [Tidstämpel]	(55.583904, 12.979725) Malmö, SE	Weather

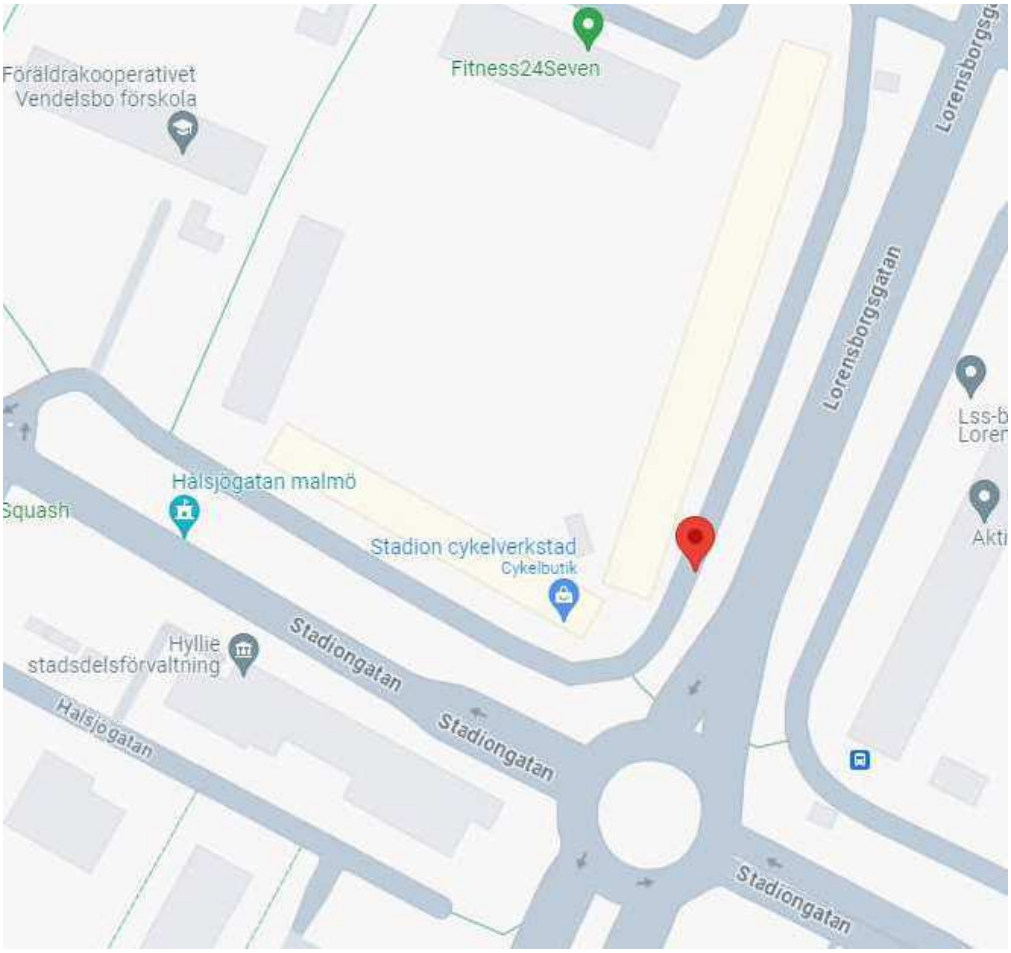

Samtalslogg och chatthistorik

Samtalen och chattarna under 2020-09-14 skiljer sig inte från tidigare dagar under september månad i frekvens eller kontakter i stort. I granskningen har samtal och

chatthistorik från 2020-09-01 t. o. m. 2020-09-14 granskats ingående och där mer information har behövts har granskning skett från augusti 2020.
Nedan redovisas det som kan vara av intresse gällande specifika personer, tidpunkter eller meddelanden av intresse.

Samtalshistorik och chatthistorik på brottsdagen 2020-09-14

Samtal mellan Issa El-Ali (070-424 18 21) och Mohammad El-Ali
Mohammad El-Ali har kontakt med sin bror Issa El-Ali under brottsdagen. via WhatsApp på [redacted] 18 21.
På brottsdagen finns WhatsApp-meddelande mellan dem där Issa skriver att han är ute med ”ankan och kalling” klockan 14:56:01, se nedan:

	Snabbmeddelanden	2020-09-14 14:55:07(UTC+2)...	Från: [redacted]@s.whatsapp.net Mohammed Till: [redacted]1821@s.whatsapp.net Issa Bror	Va gör du	WhatsApp
	Snabbmeddelanden	2020-09-14 14:56:01(UTC+2)...	Från: [redacted]1821@s.whatsapp.net Issa Bror	Ute med ankan o kalling du då	WhatsApp
	Snabbmeddelanden	2020-09-14 14:56:25(UTC+2)...	Från: [redacted]@s.whatsapp.net Mohammed Till: [redacted]1821@s.whatsapp.net Issa Bror	Okej e hemma	WhatsApp
	Snabbmeddelanden	2020-09-14 16:11:42(UTC+2)...	Från: [redacted]@s.whatsapp.net Mohammed Till: [redacted]1821@s.whatsapp.net Issa Bror	Handla till mig också Im du ska habdla pain	WhatsApp
	Snabbmeddelanden	2020-09-14 16:11:50(UTC+2)...	Från: [redacted]1821@s.whatsapp.net Issa Bror	Ja	WhatsApp

Samtal mellan ”issaeel” och ”mohammedelali95”
Oklart om det är brodern Issa El-Alis snapchat eller ej.
Snapchatsamtal finns mellan kontot ”issaeel” och ”mohammedelali95” under brottsdagen. Dessa har inte haft någon samtalshistorik under de andra dagarna i september.
Det finns även chathistorik under september månad, se nedan där ett troligt registreringsnummer skickas:

	Snabbme...	2020-09-12 20:02:34(UTC+2...	Från: issaeel issaeel	Nrz 639	Snapchat
	Snabbme...	2020-09-14 18:22:21(UTC+2...	Från: issaeel issaeel		Snapchat

Polisen

5000-K1123172-20

Samtal troligtvis mellan Omar El-Ali (Hik[redacted] 13 82) och Mohammad El-Ali
Nummer [redacted] 13 82 är registrerat i Dur på Omar El-Ali 2022-09-25. Numret som fanns registrerat tidigare var från 2017-12-06.

Från 2020-09-01 till gripandet 2020-09-14 har Omar El-Ali och Mohammad El-Ali WhatsApp-samtal med varandra under tre dagar.

Under brottsdagen 2020-09-14 har de samtal på WhatsApp. Tre av samtalen är utgående där Mohammad El-Ali ringer Omar El-Ali, varav endast ett av samtalen verkar ha gått fram.
Sista samtalet är klockan 19:48:23 där Omar El-Ali har ringt upp Mohammad El-Ali. Detta är på 33 sekunder och kan vara föranlett av att Mohammad försök nå Omar via WhatsApp några sekunder tidigare.
Se samtalshistorik mellan parterna under september 2020 nedan:

	Typ	Tidstämpel	Part	Beskrivning	Källa
	Samtal...	2020-09-09 15:21:10(UTC+2) [Tidstämpel]	Från: [redacted]13 82 Hik	00:00:43	WhatsApp
	Samtal...	2020-09-09 23:52:26(UTC+2) [Tidstämpel]	Från: [redacted]13 82 Hik	00:00:08	WhatsApp
	Samtal...	2020-09-10 01:21:16(UTC+2) [Tidstämpel]	Från: [redacted]13 82 Hik	00:00:03	WhatsApp
	Samtal...	2020-09-10 01:21:29(UTC+2) [Tidstämpel]	Till: [redacted]13 82 Hik	00:02:48	WhatsApp
	Samtal...	2020-09-10 14:43:19(UTC+2) [Tidstämpel]	Till: [redacted]13 82 Hik	00:00:00	WhatsApp
	Samtal...	2020-09-10 14:44:57(UTC+2) [Tidstämpel]	Från: [redacted]13 82 Hik	00:01:06	WhatsApp
	Samtal...	2020-09-10 15:13:51(UTC+2) [Tidstämpel]	Från: [redacted]13 82 Hik	00:00:10	WhatsApp
	Samtal...	2020-09-10 15:15:33(UTC+2) [Tidstämpel]	Från: [redacted]13 82 Hik	00:00:18	WhatsApp
	Samtal...	2020-09-14 16:33:34(UTC+2) [Tidstämpel]	Till: [redacted]13 82 Hik	00:01:26	WhatsApp
	Samtal...	2020-09-14 19:47:43(UTC+2) [Tidstämpel]	Till: [redacted]13 82 Hik	00:00:00	WhatsApp
	Samtal...	2020-09-14 19:48:13(UTC+2) [Tidstämpel]	Till: [redacted]1382 Hik	00:00:01	
	Samtal...	2020-09-14 19:48:23(UTC+2) [Tidstämpel]	Från: [redacted]13 82 Hik	00:00:33	WhatsApp

Kvällen innan brottsdagen finns WhatsApp-meddelanden mellan dem båda där ”Hik” skriver ”På väg hem tänkte ge dig den om du behöver den”. Mohammad svarar att det är lugnt och att han ”Tar den imorn” Det skulle kunna vara en bil de pratar om då det i tidigare konversationer dem emellan verkar vara så att ”Hik” lånar bil från Mohammad. Under brottsdagen har de inga meddelanden som knyter an till konversationen.

	Snabbme...	2020-09-13 22:40:23(UTC+2...	Från: [redacted]1382@s.whatsapp.net Hik	E du ute
	Snabbme...	2020-09-13 22:45:05(UTC+2...	Från: [redacted]@s.whatsapp.net Mohammed Till: [redacted]1382@s.whatsapp.net Hik	Ja
	Snabbme...	2020-09-13 22:45:11(UTC+2...	Från: [redacted]@s.whatsapp.net Mohammed Till: [redacted]1382@s.whatsapp.net Hik	Åkte förbi sista nyss
	Snabbme...	2020-09-13 22:45:26(UTC+2...	Från: [redacted]1382@s.whatsapp.net Hik	Va ska du göra
	Snabbme...	2020-09-13 22:45:35(UTC+2...	Från: [redacted]@s.whatsapp.net Mohammed Till: [redacted]1382@s.whatsapp.net Hik	E påvög hem till nidde
	Snabbme...	2020-09-13 22:45:40(UTC+2...	Från: [redacted]@s.whatsapp.net Mohammed Till: [redacted]1382@s.whatsapp.net Hik	Du då
	Snabbme...	2020-09-13 22:46:02(UTC+2...	Från: [redacted]1382@s.whatsapp.net Hik	Påväg hem tänkte ge dig den om du behöver den
	Snabbme...	2020-09-13 23:25:03(UTC+2...	Från: [redacted]@s.whatsapp.net Mohammed Till: [redacted]1382@s.whatsapp.net Hik	Nej de lugnt
	Snabbme...	2020-09-13 23:25:05(UTC+2...	Från: [redacted]@s.whatsapp.net Mohammed Till: [redacted]1382@s.whatsapp.net Hik	Tar den imorn
	Snabbme...	2020-09-13 23:25:19(UTC+2...	Från: [redacted]1382@s.whatsapp.net Hik	Ok bror

Det finns även samtal via Snapchat, under september 2020, där mottagaren skulle kunna vara Omar El-Ali. Under brottsdagen är ett samtal registrerat från Snapchat mellan ”mohammedelali95” och ”oea.el om el” se nedan:

	Typ	Tidstämpel	Part	Beskrivning	Källa
	Samtal...	2020-09-09 15:28:05(UTC+2)...	Till: mohammedelali95~oea.el om el	00:00:03	Snapchat
	Samtal...	2020-09-13 19:21:41(UTC+2)...	Till: mohammedelali95~oea.el om el	00:00:14	Snapchat
	Samtal...	2020-09-14 19:46:06(UTC+2)...	Till: mohammedelali95~oea.el om el	00:00:27	Snapchat

Samtal mellan ”khabibng” och ”apoteket215”
Wickrsamtal finns med ”khabibng” och ”apoteket215” under brottsdagen. I granskad telefon ligger ”khabibng” inlagd som användarkonto för Wickr, varpå jag drar slutsatsen att det är Mohammad El-Ali.

Med anledning av Wickrkonversationer mellan dessa två bedöms ”apoteket215” vara en narkotikakontakt.

Samtal mellan ”khabibng” och ”abulåz666”
Wickrsamtal finns mellan ”khabibng” och ”abulåz666” under brottsdagen. Samtalet verkar ej vara besvarat. I Wickr-konversationer tycks meddelandena dem emellan uteslutande handla om narkotika.
Vid granskningstillfället är det oklart vem ”abulåz666” är.

		Samtal...	2020-09-14 18:59:10(UTC+2)...	Från: khabibng khabibng Till: abulåz666 abulåz666	00:00:00	Wickr

På brottsdagen skriver dem på Wickr och Mohammad meddelar att det varit skottlossning på Kroksbäck. Alla svar från Mohammed verkar inte vara med i extraktionen men man förstår att han svarar att någon blev träffad. Se nedan:

Polisen

5000-K1123172-20

Snabbme...	2020-09-14 22:16:48(UTC+2...	Från: abulåz666 abulåz666 Till: khabibng khabibng	Habibi	Wickr
Snabbme...	2020-09-14 22:16:57(UTC+2...	Från: abulåz666 abulåz666 Till: khabibng khabibng	Idag eller imrgoon	Wickr
Snabbme...	2020-09-14 22:17:19(UTC+2...	Från: khabibng khabibng Till: abulåz666 abulåz666	Inte idag det har varit skottlossning i kroksbäck	Wickr
Snabbme...	2020-09-14 22:17:19(UTC+2...	Från: khabibng khabibng Till: abulåz666 abulåz666	Inte idag det har varit skottlossning i kroksbäck	Wickr
Snabbme...	2020-09-14 22:17:24(UTC+2...	Från: khabibng khabibng Till: abulåz666 abulåz666	Imorn	Wickr
Snabbme...	2020-09-14 22:17:24(UTC+2...	Från: khabibng khabibng Till: abulåz666 abulåz666	Imorn	Wickr
Snabbme...	2020-09-14 22:26:17(UTC+2...	Från: abulåz666 abulåz666 Till: khabibng khabibng	Blev ngn trrrsd	Wickr
Snabbme...	2020-09-14 22:26:19(UTC+2...	Från: abulåz666 abulåz666 Till: khabibng khabibng	Träffad	Wickr
Snabbme...	2020-09-14 22:26:44(UTC+2...	Från: abulåz666 abulåz666 Till: khabibng khabibng	Härligt	Wickr
Snabbme...	2020-09-14 22:26:48(UTC+2...	Från: abulåz666 abulåz666 Till: khabibng khabibng	Haahah	Wickr
Snabbme...	2020-09-14 22:26:54(UTC+2...	Från: abulåz666 abulåz666 Till: khabibng khabibng	Diggar inte krockshäck	Wickr

Samtal mellan ”abumuzaz” och ”mohammedelali95”

Snapchatsamtal finns mellan ”abumuzaz” och ”mohammedelali95” under brottsdagen.
Vid granskningstillfället är det oklart vem parten ”abumuzaz” är.
Se urklipp nedan:

Samtal...	2020-09-14 18:57:22(UTC+2)...	Till: abumuzaz~mohammedelali95 Abuabbas Abu Muzaz	00:00:20	Snapchat
Samtal...	2020-09-14 18:58:23(UTC+2)...	Till: abumuzaz~mohammedelali95 Abuabbas Abu Muzaz	00:00:21	Snapchat
Samtal...	2020-09-14 19:03:04(UTC+2)...	Från: abumuzaz~mohammedelali95 Abuabbas Abu Muzaz	00:00:30	Snapchat
Samtal...	2020-09-14 22:08:06(UTC+2)...	Till: abumuzaz~mohammedelali95 Abuabbas Abu Muzaz	00:00:06	Snapchat
Samtal...	2020-09-14 22:08:34(UTC+2)...	Till: abumuzaz~mohammedelali95 Abuabbas Abu Muzaz	00:00:00	Snapchat

Polisen

5000-K1123172-20

Samtal mellan Mohammad El-Ali och [redacted]

Under brottsdagen finns vanliga telefonsamtal mellan Mohammad El-Ali och [redacted]. Vid granskningstillfället är det oklart vem telefonnummer [redacted] tillhör. Under augusti 2020 då telefonen börjar användas fram till brottsdagen 2020-09-14 har Mohammad El-Ali endast kontakt med det telefonnumret under brottsdagen.

	Samtal...	2020-09-14 19:04:59(UTC+2)...	Till: [redacted]	00:00:37
	Samtal...	2020-09-14 19:21:35(UTC+2)...	Till: [redacted]	00:00:31
	Samtal...	2020-09-14 19:26:14(UTC+2)...	Till: [redacted]	00:00:05
	Samtal...	2020-09-14 19:26:29(UTC+2)...	Till: [redacted]	00:00:04
	Samtal...	2020-09-14 19:27:00(UTC+2)...	Från: [redacted]	00:00:28

Inga meddelanden finns mellan dem på brottsdagen, mer än meddelande om missat samtal, inget anmärkningsvärt i övrigt.

Samtal mellan Mohammad El-Ali och ”Ziad” [redacted]

Under brottsdagen finns telefonsamtal samt FaceTime-samtal mellan Mohammad El-Ali och ”Ziad”. De har dock under september månad frekvent haft regelbunden kontakt. Inga meddelanden finns mellan dem på brottsdagen och inget anmärkningsvärt i övrigt. Det är vid granskningstillfället oklart vem nummer [redacted] tillhör. Enligt Swish 2024-06-18 går numret till en Martin Johansson.
Samtalen under brottsdagen redovisas nedan:

	Samtal...	2020-09-14 19:59:18(UTC+2)...	Från: [redacted] Ziad	00:02:09	FaceTime
	Samtal...	2020-09-14 21:44:12(UTC+2)...	Från: [redacted] Ziad	00:00:44	

Samtal mellan Mohammad El-Ali och ”Dino” [redacted]

Under brottsdagen finns ett obesvarat samtal från ”Dino” till Mohammad El-Ali. Detta är det enda samtalet sedan telefonen började användas under augusti 2020. Telefonnumret är inlagt i DurTvå 2023-03-15 för Dino Bazina.

	Samtal...	2020-09-14 21:08:35(UTC+2)...	Från: [redacted] Dino	00:00:00

Samtal mellan Mohammad El-Ali och ”Ali Bror”[redacted]
Under brottsdagen har Mohammad El-Ali telefonsamtal med sin bror Ali El-Ali. Telefonnummer [redacted] överensstämmer med telefonnumret som går till Ali El-Ali i DurTvå 2017-08-19.

		Samtal...	2020-09-14 21:52:20(UTC+2)...	Från: [redacted] Ali Bror	00:00:35

Inga meddelanden finns mellan dem på brottsdagen och inget anmärkningsvärt i övrigt.

Samtal mellan Mohammad El-Ali och ”Mamma”[redacted]
Under brottsdagen har Mohammad haft telefonkontakt med en kontakt döpt ”Mamma”. Telefonnummer [redacted] finns registrerat på Mohammads mamma Amira El-Ali enligt DurTvå 2020-11-27.

Samtal från [redacted]
Det finns två obesvarade mottagna samtal från ovan nummer, vilket troligtvis är telefonförsäljare enligt google.

Sociala medier

Under perioden 2020-09-01 t.o.m. 2020-09-14 bedöms inget vara av intresse för utredningen.

Trådlösa nätverk

Under brottsdagen finns följande i extraktionen:

Trådlöst nätverk: Plats	2020-09-14 16:45:38(UTC+2)...	SSId: ASUS BSSId: 40:B0:76:4D:08:28			com.apple.wifi.plist : 0x1639
Trådlöst nätverk: Plats	2020-09-14 17:21:29(UTC+2)...	SSId: ASUS BSSId: 08:60:6E:61:AA:90			com.apple.wifi.plist : 0x166E
Trådlöst nätverk: Plats	2020-09-14 21:55:03(UTC+2)...	SSId: ComHemB112F7 BSSId: 6c:b0:ce:b1:12:fb			com.apple.wifi.plist : 0xB16
Trådlöst nätverk: Plats (2)	2020-09-14 21:55:03(UTC+2)...	SSId: ComHemB112F7 BSSId: 6c:b0:ce:b1:12:fb			com.apple.wifi.plist : 0xD65

Sökta poster

Under perioden 2020-09-01 t.o.m. 2020-09-14 bedöms inget vara av intresse för utredningen.

Webbhistorik

Under perioden 2020-09-01 t.o.m. 2020-09-14 bedöms inget vara av intresse för utredningen.

Anteckningar

Inga anteckningar bedöms vara av intresse för utredningen.

Bilder

Under perioden 2020-09-01 t.o.m. 2020-09-14 bedöms inga foton vara av intresse för utredningen.

Foton har även gåtts igenom som har från 101KB i storlek. Inget av intresse för utredningen.

Video

Filmmaterialet har gåtts igenom och en video kan troligtvis sättas i samband med brottet, då det ser ut att vara en film från Sörbäcksgatan där det ser ut som en polis som är på innergården. Den som filmar försöker zooma in polisen. Filmen är på sammanlagt 9 sekunder och det finns inget ljud. Oklart var filmen kommer ifrån, men den är skapad 2020-09-14 klockan 21:43:13. Se nedan:

Polisen

5000-K1123172-20

Uppgifter | Händelser (0)

Spara

Namn:	cm-chat-media-video-Q8tS9dTsA1nQeoiX8D3NB.mov
Typ:	Video
Storlek (bytes):	1588806
Sökväg:	00008030-00055059027A802E_files_partial-afu.zip/private/var/mobile/Containers/Data/Application/32BC48E0-0F49-4742-B091-492457DDF328/Library/Persistent/SCMedia/cm-chat-media-video-Q8tS9dTsA1nQeoiX8D3NB.mov
Skapad:	2020-09-14 21:43:13(UTC+2)
Åtkomst:	2020-09-14 21:43:13(UTC+2)
Ändrad:	2020-09-14 21:43:13(UTC+2)
Ändrad:	
Raderad:	
Extrahering:	Legacy
MD5:	6d1c15e34987b2fed6fd29829b5aac08
Källfil:	cm-chat-media-video-Q8tS9dTsA1nQeoiX8D3NB.mov

Karta

Position:	
Adress:	
Kartadress:	

Information om filmen

Stillbild

Stillbild, troligtvis polispersonal

Polisen

5000-K1123172-20

Likheter finns mellan fotot och googlemaps satellitfoto över Sörbäcksgatans innergård ovanför Kroksbäckslivs.

Bl.a. oktogon vid lekplatsen (se röd ring), samt lekplatsen med gungor (se gul ring).

Ett bostadshus verkar även ligga mittemot.

Det ser ut som att filmen är filmad mellan nummer 20 och 22 på Sörbäcksgatan, se numrering på kartbild nedan.

Ljud

Inga ljudfiler bedöms vara av intresse för utredningen.

/ Granskad av Insp Katarina Jacobsson

Polisen

Granskning

2020-5000-BG112654-2

Mohammad El-Ali Ma

Signerat av

Signerat datum

Enhet	Diarienr
Region Syd, Grova brott 5 Rgn Syd	5000-K1123172-20

Originalhandlingens förvaringsplats	Datum	Tid
	2024-10-31	10:28

Involverade personer	Personnummer/Orgnr	Roll
El-Ali, Mohammad		Berörd person

Involverad personal	Funktion
Charlotta Kirchhoff Hansson	Uppgiftslämnare

Berättelse

Dokument maskat. Original finns i slasken.

Polisen

5000-K1123172-20

Polismyndigheten
Region Syd
RUE / Grova Brott
Katarina Jacobsson

Gransknings-PM gällande mobiltelefontömning 2020-5000-BG112654-2

Syfte

Syftet är att granska UFED-extraktionen av mobiltelefonen och att i granskningen beakta information av intresse för utredningen.

Inledning

Mobiltelefonen togs i beslag 2020-09-14 på Hålsjögatan 15, liggandes på ett soffbord.

I detta ärende har mobiltelefonen granskats av Insp Katarina Jacobsson under perioden 2024-06-15 t. o. m. 2024-06-19 med hjälp av verktyget UFED Reader. Extraktionen har gjorts av IT-forensiker Robert Ciecierski
Skärmdumpar redovisade i denna granskning är tagna från UFED Reader om inget annat anges.

UFED Reader är ett läsprogram för genomgång av digitalt material. Exempel på vad som kan ses i verktyget UFED Reader är bilder, platser, anteckningar, användarkonton samt telefonkommunikation via sms, samtal, mail och chattar m.m. som extraherats. För ytterligare beskrivning av UFED Reader hänvisas till sakkunnig IT-forensiker.

Sådant som är relevant eller av intresse för utredningen redovisas i detta gransknings-PM.

Sammanfattning av granskning

Mobiltelefonen är beslagtagen av Issa El-Ali samt utlämnad till honom. Issa El-Ali och Mohammad El-Ali är bröder. Issa El-Ali var skriven på adressen på Hålsjögatan 15 2020-09-14. Mohammad El-Ali var skriven på annan adress vid tiden men greps på Hålsjögatan 15, 2020-09-14.

Vid genomgång av mobiltelefonen kan det konstateras att mobiltelefonen mest troligt brukats av Mohammad El-Ali.

Mohammad El-Ali uppger i förhör 2020-09-15 att telefonnumret [redacted]3728 tillhör honom och att det är en iPhone 11, vilket stämmer med granskad telefon.
Det finns även åtskilliga användaruppgifter kopplade till honom samt att mobilens telefonnummer för tiden är inlagt i DurTvå på Mohammad El-Ali 2020-08-06. Även ett användarnamn, [redacted]@live.com, överensstämmer med en emailadress som uppgivits i DurTvå 2023-12-05.

Apple-ID som är inlagt i enheten är: [redacted]@icloud.com.

Mohammad El-Alis bror Issa El-Ali ligger inlagd med ett telefonnummer som finns registrerat i DurTvå 2020-11-27 på Issa El-Ali , döpt i telefonboken till Issa Bror (070-424 18 21).

Fokus har legat på att granska tidslinjen från 2020-09-01 t. o. m. 2020-09-14 i syfte att utreda omständigheter kring brottet, samt granska foton och filmer. Se redovisat material under respektive rubrik.

Det finns samtalshistorik och chatthistorik från brottsdagen men inget som direkt kan kopplas till brottet.

En film, okänt ursprung, ser ut att vara filmad strax efter brottet i närheten av brottsplatsen. Inget konkret på filmen mer än att plats och tidpunkt är intressant.

Information om enheten

Fabrikat: Apple
Modell: iPhone 11Pro

SIM-kort Plats 1
IMEI: 353837108611821
Telefonnummer: [redacted]3728
ICCID: 8946071915690204473
Operatör: Tre

Tidszon: Klockan överensstämmer med verklig tid enligt IT-forensiker Robert Ciecierski.

Polisen

5000-K1123172-20

Info om enhet

Advertising Id (IDFA) #1	1ABF3F68-D8B3-4B29-A271-8B1A8A9D94BD
Apple-ID	[redacted]@icloud.com
Bluetooth enhetsadress	<string>44:4A:DB:65:F6:A5</string>
Detekterad telefonmodell	iPhone 11 Pro
iCloud-konto finns	True
Senaste Molnbackupdatum	2020-09-14T00:17:35.000+00:00
Modellnummer	D421AP
Ägarens namn	Mohammad El-Alis iPhone
Serie	F17C1187N6Y5
Unikt ID	00008030-00055059027A802E
ICCID	8946071915690204473
IMEI	353837108611821
IMSI	240020011689770
Senaste användarens ICCID	8946071915690204473
Senast använda MSISDN	[redacted]3728
MSISDN	[redacted]3728
Backup Data	
Datornamn vid senaste säkerhetskopieringen	Mohammads MacBook Air
Datortyp vid senaste säkerhetskopieringen	Mac
Network Interfaces	
MAC-adress	46:4A:DB:6A:C4:29
MAC-adress	46:4A:DB:6A:C4:D6
MAC-adress för Wi-Fi	44:4A:DB:61:42:56
Phone Settings	
Find my iPhone är aktiverat	True
Platstjänsterna är aktiverade	True
Sync Data	
Application Entries	46
Application Size (bytes)	3443167232
Book Entries	0
Book Size (bytes)	73728
Tillgänglig lagring (bytes)	38462173184
Lagringskapacitet (bytes)	57303060480
Synkronisera värdnamn	Computer: Mohammads MacBook Air\User: Mohamm...
Synkronisera värdnamn	Computer: DESKTOP-PHOV26H\User: ali_e
Logs Entries	75
Logs Size (bytes)	5255168
Proofing Entries	0
Proofing Size (bytes)	0
Ringtone Entries	0
Ringtone Size (bytes)	0
UserData Entries	11173
UserData Size (bytes)	27563970560
VoiceMemo Entries	0
VoiceMemo Size (bytes)	0
Tjudring	
Last Activation Time	2020-09-04 13:27:57(UTC+0)

Malware-scanner

Malware skanning utförd	Nej

Polisen

5000-K1123172-20

Innehåll

Innehåll

Data

Anteckningar	4	Användarkonton	25 (2)	Applikationsanv...	11086 (92)
Chatter	280 (3)	Cookies	1097	Enhetsanslutbarhet	201 (4)
Enhetshändelser	20418	Enhetsmeddelanden	2	Enhetsplatser	685 (44)
E-post	7	Inspelningar	1 (1)	Installerade program	664
Kalenderposter	373 (2)	Kontakter	2466 (1)	Loggposter	3840 (1)
Lösenord	821	Mobilkort	1	Röstbrevlådor	5
Samtalslogg	464 (9)	Snabbmeddelanden	407	Sociala medier	925
Sökta poster	1299 (93)	Trådlösa nätverk	47	Utskurna strängar	128
Webbhistorik	3047 (238)	Webbokmärken	7		

Datafiler

Applikationer	1	Arkiv	578	Bilder	53248
Databaser	1153	Dokument	197	Konfigurationer	129276
Ljud	2335	O-kategoriserad	133638	Text	5142
Utbyte	1	Video	2466		

Tidslinje

Vid kontroll av tidslinjen kan man utläsa att mobiltelefonen haranvänts i huvudsak under år 2020 från augusti fram till den togs i beslag 2020-09-14.

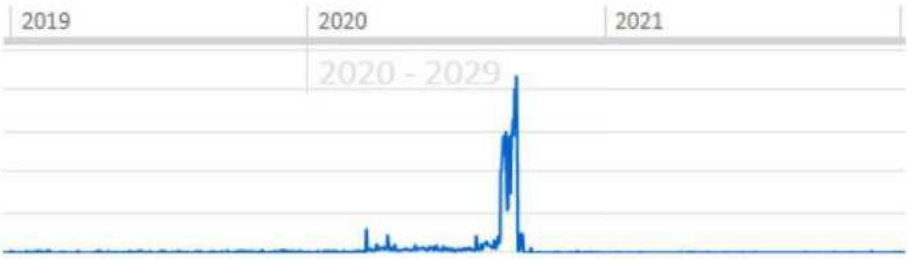

Skärmklipp på tidslinjen 2019-2021

Skärmklipp på tidslinjen under 2020. Månaderna redovisas enligt ovan

Enhetsanslutbarhet

2020-09-13 ansluter AirPods till enheten, som är döpta Mohammad, vilket talar för att Mohammad brukade telefonen aktuell dag.

2020-09-14 kl 21:23:38 ansluter enheten till en bil via Bluetooth. Detta är minuter efter att brottet skedde. I förhör uppger Mohammad att han åkte bil med sin bror Issa och handlade någon gång vid klockan 21 eller 22 aktuell kväll (Förhör 2, 2020-09-16).

Enhetsanslutbarhet	2020-09-13 22:08:29 [Start time]	Mohammad – AirPods
Enhetsanslutbarhet	2020-09-14 21:23:38 [Start time]	Car BT

Platser

2020-09-14 klockan 21:54:56 finns en plats registrerad i extraktionen, i samband med att en väderapplikation använts. Enligt googlemaps går koordinaterna till området vid Hålsjögatan/Lorensborgsgatan i Malmö, se röd markering på karta från googlemaps nedan.
Detta är den enda platsen som finns enligt extraktionen aktuell dag.

Platser	2020-09-14 21:54:56(UTC+2) [Tidstämpel]	(55.583904, 12.979725) Malmö, SE	Weather

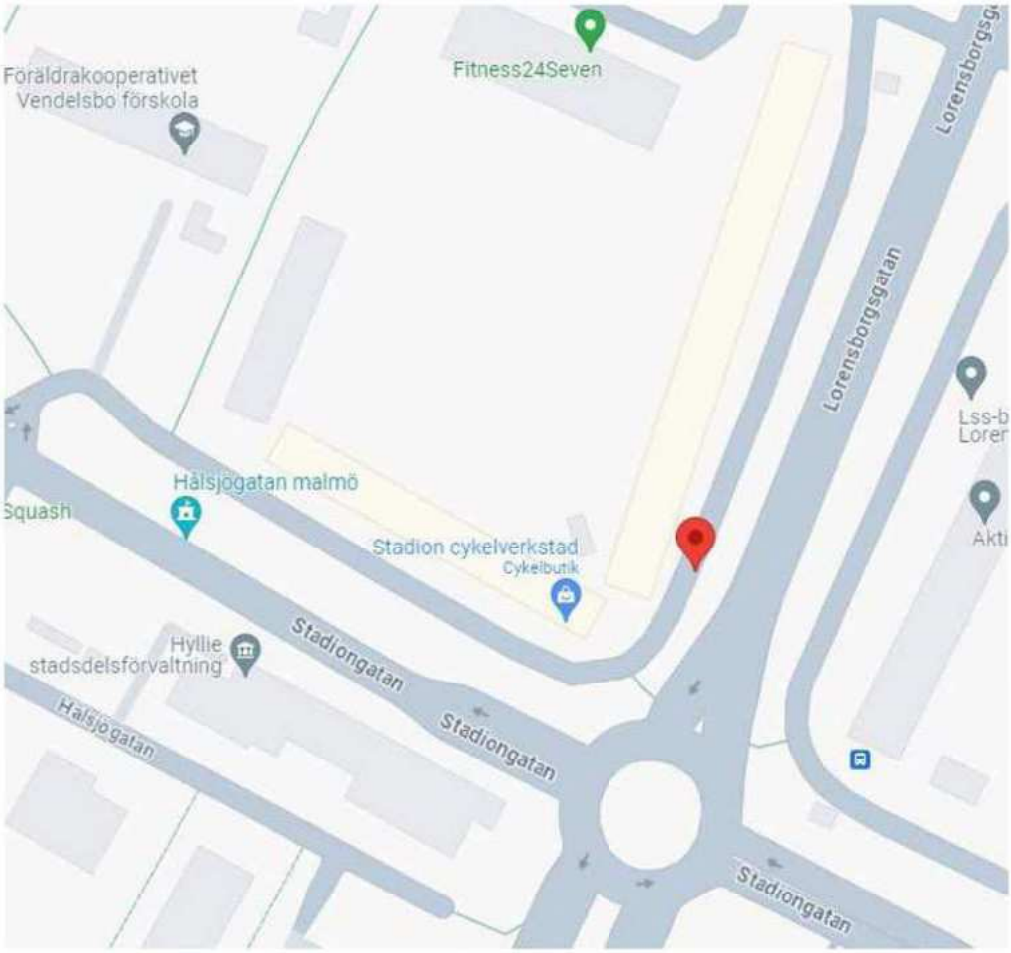

Samtalslogg och chatthistorik

Samtalen och chattarna under 2020-09-14 skiljer sig inte från tidigare dagar under september månad i frekvens eller kontakter i stort. I granskningen har samtal och

chatthistorik från 2020-09-01 t. o. m. 2020-09-14 granskats ingående och där mer information har behövts har granskning skett från augusti 2020.
Nedan redovisas det som kan vara av intresse gällande specifika personer, tidpunkter eller meddelanden av intresse.

Samtalshistorik och chatthistorik på brottsdagen 2020-09-14

Samtal mellan Issa El-Ali (070-424 18 21) och Mohammad El-Ali
Mohammad El-Ali har kontakt med sin bror Issa El-Ali under brottsdagen. via WhatsApp på 070-424 18 21.
På brottsdagen finns WhatsApp-meddelande mellan dem där Issa skriver att han är ute med "ankan och kalling" klockan 14:56:01, se nedan:

	Snabbmeddelanden	2020-09-14 14:55:07(UTC+2)...	Från: [redacted]728@s.whatsapp.net Mohammed Till: 46704241821@s.whatsapp.net Issa Bror	Va gör du	WhatsApp
	Snabbmeddelanden	2020-09-14 14:56:01(UTC+2)...	Från: 46704241821@s.whatsapp.net Issa Bror	Ute med ankan o kalling du då	WhatsApp
	Snabbmeddelanden	2020-09-14 14:56:25(UTC+2)...	Från: [redacted]728@s.whatsapp.net Mohammed Till: 46704241821@s.whatsapp.net Issa Bror	Okej e hemma	WhatsApp
	Snabbmeddelanden	2020-09-14 16:11:42(UTC+2)...	Från: [redacted]728@s.whatsapp.net Mohammed Till: 46704241821@s.whatsapp.net Issa Bror	Handla till mig också Im du ska habdla pain	WhatsApp
	Snabbmeddelanden	2020-09-14 16:11:50(UTC+2)...	Från: 46704241821@s.whatsapp.net Issa Bror	Ja	WhatsApp

Samtal mellan "issaeel" och "mohammedelali95"
Oklart om det är brodern Issa El-Alis snapchat eller ej.
Snapchatsamtal finns mellan kontot "issaeel" och "mohammedelali95" under brottsdagen. Dessa har inte haft någon samtalshistorik under de andra dagarna i september.
Det finns även chathistorik under september månad, se nedan där ett troligt registreringsnummer skickas:

	Snabbme...	2020-09-12 20:02:34(UTC+2...	Från: issaeel issaeel	Nrz 639	Snapchat
	Snabbme...	2020-09-14 18:22:21(UTC+2...	Från: issaeel issaeel		Snapchat

Polisen

5000-K1123172-20

Samtal troligtvis mellan Omar El-Ali (Hik 072-216 13 82) och Mohammad El-Ali
Nummer 072-216 13 82 är registrerat i Dur på Omar El-Ali 2022-09-25. Numret som fanns registrerat tidigare var från 2017-12-06.

Från 2020-09-01 till gripandet 2020-09-14 har Omar El-Ali och Mohammad El-Ali WhatsApp-samtal med varandra under tre dagar.

Under brottsdagen 2020-09-14 har de samtal på WhatsApp. Tre av samtalen är utgående där Mohammad El-Ali ringer Omar El-Ali, varav endast ett av samtalen verkar ha gått fram.
Sista samtalet är klockan 19:48:23 där Omar El-Ali har ringt upp Mohammad El-Ali. Detta är på 33 sekunder och kan vara föranlett av att Mohammad försök nå Omar via WhatsApp några sekunder tidigare.
Se samtalshistorik mellan parterna under september 2020 nedan:

	Typ	Tidstämpel	Part	Beskrivning	Källa
	Samtal...	2020-09-09 15:21:10(UTC+2) [Tidstämpel]	Från: 072-216 13 82 Hik	00:00:43	WhatsApp
	Samtal...	2020-09-09 23:52:26(UTC+2) [Tidstämpel]	Från: 072-216 13 82 Hik	00:00:08	WhatsApp
	Samtal...	2020-09-10 01:21:16(UTC+2) [Tidstämpel]	Från: 072-216 13 82 Hik	00:00:03	WhatsApp
	Samtal...	2020-09-10 01:21:29(UTC+2) [Tidstämpel]	Till: 072-216 13 82 Hik	00:02:48	WhatsApp
	Samtal...	2020-09-10 14:43:19(UTC+2) [Tidstämpel]	Till: 072-216 13 82 Hik	00:00:00	WhatsApp
	Samtal...	2020-09-10 14:44:57(UTC+2) [Tidstämpel]	Från: 072-216 13 82 Hik	00:01:06	WhatsApp
	Samtal...	2020-09-10 15:13:51(UTC+2) [Tidstämpel]	Från: 072-216 13 82 Hik	00:00:10	WhatsApp
	Samtal...	2020-09-10 15:15:33(UTC+2) [Tidstämpel]	Från: 072-216 13 82 Hik	00:00:18	WhatsApp
	Samtal...	2020-09-14 16:33:34(UTC+2) [Tidstämpel]	Till: 072-216 13 82 Hik	00:01:26	WhatsApp
	Samtal...	2020-09-14 19:47:43(UTC+2) [Tidstämpel]	Till: 072-216 13 82 Hik	00:00:00	WhatsApp
	Samtal...	2020-09-14 19:48:13(UTC+2) [Tidstämpel]	Till: 0722161382 Hik	00:00:01	
	Samtal...	2020-09-14 19:48:23(UTC+2) [Tidstämpel]	Från: 072-216 13 82 Hik	00:00:33	WhatsApp

Polisen

5000-K1123172-20

Kvällen innan brottsdagen finns WhatsApp-meddelanden mellan dem båda där ”Hik” skriver ”På väg hem tänkte ge dig den om du behöver den”. Mohammad svarar att det är lugnt och att han ”Tar den imorn” Det skulle kunna vara en bil de pratar om då det i tidigare konversationer dem emellan verkar vara så att ”Hik” lånar bil från Mohammad. Under brottsdagen har de inga meddelanden som knyter an till konversationen.

	Snabbme...	2020-09-13 22:40:23(UTC+2...	Från: 46722161382@s.whatsapp.net Hik	E du ute
	Snabbme...	2020-09-13 22:45:05(UTC+2...	Från: [redacted]3728@s.whatsapp.net Mohammed Till: 46722161382@s.whatsapp.net Hik	Ja
	Snabbme...	2020-09-13 22:45:11(UTC+2...	Från: [redacted]3728@s.whatsapp.net Mohammed Till: 46722161382@s.whatsapp.net Hik	Åkte förbi sista nyss
	Snabbme...	2020-09-13 22:45:26(UTC+2...	Från: 46722161382@s.whatsapp.net Hik	Va ska du göra
	Snabbme...	2020-09-13 22:45:35(UTC+2...	Från: [redacted]3728@s.whatsapp.net Mohammed Till: 46722161382@s.whatsapp.net Hik	E påvög hem till nidde
	Snabbme...	2020-09-13 22:45:40(UTC+2...	Från: [redacted]3728@s.whatsapp.net Mohammed Till: 46722161382@s.whatsapp.net Hik	Du då
	Snabbme...	2020-09-13 22:46:02(UTC+2...	Från: 46722161382@s.whatsapp.net Hik	Påväg hem tänkte ge dig den om du behöver den
	Snabbme...	2020-09-13 23:25:03(UTC+2...	Från: [redacted]3728@s.whatsapp.net Mohammed Till: 46722161382@s.whatsapp.net Hik	Nej de lugnt
	Snabbme...	2020-09-13 23:25:05(UTC+2...	Från: [redacted]3728@s.whatsapp.net Mohammed Till: 46722161382@s.whatsapp.net Hik	Tar den imorn
	Snabbme...	2020-09-13 23:25:19(UTC+2...	Från: 46722161382@s.whatsapp.net Hik	Ok bror

Det finns även samtal via Snapchat, under september 2020, där mottagaren skulle kunna vara Omar El-Ali. Under brottsdagen är ett samtal registrerat från Snapchat mellan ”mohammedelali95” och ”oea.el om el” se nedan:

	Typ	Tidstämpel	Part	Beskrivning	Källa
	Samtal...	2020-09-09 15:28:05(UTC+2)...	Till: mohammedelali95~oea.el om el	00:00:03	Snapchat
	Samtal...	2020-09-13 19:21:41(UTC+2)...	Till: mohammedelali95~oea.el om el	00:00:14	Snapchat
	Samtal...	2020-09-14 19:46:06(UTC+2)...	Till: mohammedelali95~oea.el om el	00:00:27	Snapchat

Samtal mellan ”khabibng” och ”apoteket215”
Wickrsamtal finns med ”khabibng” och ”apoteket215” under brottsdagen. I granskad telefon ligger ”khabibng” inlagd som användarkonto för Wickr, varpå jag drar slutsatsen att det är Mohammad El-Ali.

Med anledning av Wickrkonversationer mellan dessa två bedöms ”apoteket215” vara en narkotikakontakt.

Samtal mellan ”khabibng” och ”abulåz666”
Wickrsamtal finns mellan ”khabibng” och ”abulåz666” under brottsdagen. Samtalet verkar ej vara besvarat. I Wickr-konversationer tycks meddelandena dem emellan uteslutande handla om narkotika.
Vid granskningstillfället är det oklart vem ”abulåz666” är.

	Samtal...	2020-09-14 18:59:10(UTC+2)...	Från: khabibng khabibng Till: abulåz666 abulåz666	00:00:00	Wickr

På brottsdagen skriver dem på Wickr och Mohammad meddelar att det varit skottlossning på Kroksbäck. Alla svar från Mohammed verkar inte vara med i extraktionen men man förstår att han svarar att någon blev träffad. Se nedan:

Polisen

5000-K1123172-20

Snabbme...	2020-09-14 22:16:48(UTC+2...	Från: abulåz666 abulåz666 Till: khabibng khabibng	Habibi	Wickr
Snabbme...	2020-09-14 22:16:57(UTC+2...	Från: abulåz666 abulåz666 Till: khabibng khabibng	Idag eller imrgoon	Wickr
Snabbme...	2020-09-14 22:17:19(UTC+2...	Från: khabibng khabibng Till: abulåz666 abulåz666	Inte idag det har varit skottlossning i kroksbäck	Wickr
Snabbme...	2020-09-14 22:17:19(UTC+2...	Från: khabibng khabibng Till: abulåz666 abulåz666	Inte idag det har varit skottlossning i kroksbäck	Wickr
Snabbme...	2020-09-14 22:17:24(UTC+2...	Från: khabibng khabibng Till: abulåz666 abulåz666	Imorn	Wickr
Snabbme...	2020-09-14 22:17:24(UTC+2...	Från: khabibng khabibng Till: abulåz666 abulåz666	Imorn	Wickr
Snabbme...	2020-09-14 22:26:17(UTC+2...	Från: abulåz666 abulåz666 Till: khabibng khabibng	Blev ngn trrrsd	Wickr
Snabbme...	2020-09-14 22:26:19(UTC+2...	Från: abulåz666 abulåz666 Till: khabibng khabibng	Träffad	Wickr
Snabbme...	2020-09-14 22:26:44(UTC+2...	Från: abulåz666 abulåz666 Till: khabibng khabibng	Härligt	Wickr
Snabbme...	2020-09-14 22:26:48(UTC+2...	Från: abulåz666 abulåz666 Till: khabibng khabibng	Haahah	Wickr
Snabbme...	2020-09-14 22:26:54(UTC+2...	Från: abulåz666 abulåz666 Till: khabibng khabibng	Diggar inte krockshäck	Wickr

Samtal mellan ”abumuzaz” och ”mohammedelali95”

Snapchatsamtal finns mellan ”abumuzaz” och ”mohammedelali95” under brottsdagen.
Vid granskningstillfället är det oklart vem parten ”abumuzaz” är.
Se urklipp nedan:

Samtal...	2020-09-14 18:57:22(UTC+2)...	Till: abumuzaz~mohammedelali95 Abuabbas Abu Muzaz	00:00:20	Snapchat
Samtal...	2020-09-14 18:58:23(UTC+2)...	Till: abumuzaz~mohammedelali95 Abuabbas Abu Muzaz	00:00:21	Snapchat
Samtal...	2020-09-14 19:03:04(UTC+2)...	Från: abumuzaz~mohammedelali95 Abuabbas Abu Muzaz	00:00:30	Snapchat
Samtal...	2020-09-14 22:08:06(UTC+2)...	Till: abumuzaz~mohammedelali95 Abuabbas Abu Muzaz	00:00:06	Snapchat
Samtal...	2020-09-14 22:08:34(UTC+2)...	Till: abumuzaz~mohammedelali95 Abuabbas Abu Muzaz	00:00:00	Snapchat

Polisen

5000-K1123172-20

Samtal mellan Mohammad El-Ali och [redacted]0103

Under brottsdagen finns vanliga telefonsamtal mellan Mohammad El-Ali och [redacted]0103. Vid granskningstillfället är det oklart vem telefonnummer -0103 tillhör. Under augusti 2020 då telefonen börjar användas fram till brottsdagen 2020-09-14 har Mohammad El-Ali endast kontakt med det telefonnumret under brottsdagen.

		Samtal...	2020-09-14 19:04:59(UTC+2)...	Till: [redacted]0103	00:00:37
		Samtal...	2020-09-14 19:21:35(UTC+2)...	Till: [redacted]0103	00:00:31
		Samtal...	2020-09-14 19:26:14(UTC+2)...	Till: [redacted]0103	00:00:05
		Samtal...	2020-09-14 19:26:29(UTC+2)...	Till: [redacted]0103	00:00:04
		Samtal...	2020-09-14 19:27:00(UTC+2)...	Från: [redacted]0103	00:00:28

Inga meddelanden finns mellan dem på brottsdagen, mer än meddelande om missat samtal, inget anmärkningsvärt i övrigt.

Samtal mellan Mohammad El-Ali och "Ziad" [redacted]5658

Under brottsdagen finns telefonsamtal samt FaceTime-samtal mellan Mohammad El-Ali och "Ziad". De har dock under september månad frekvent haft regelbunden kontakt. Inga meddelanden finns mellan dem på brottsdagen och inget anmärkningsvärt i övrigt. Det är vid granskningstillfället oklart vem nummer [redacted]5658 tillhör. Enligt Swish 2024-06-18 går numret till en Martin Johansson.
Samtalen under brottsdagen redovisas nedan:

		Samtal...	2020-09-14 19:59:18(UTC+2)...	Från: [redacted]5658 Ziad	00:02:09	FaceTime
		Samtal...	2020-09-14 21:44:12(UTC+2)...	Från: [redacted]5658 Ziad	00:00:44	

Samtal mellan Mohammad El-Ali och "Dino" [redacted]0959

Under brottsdagen finns ett obesvarat samtal från "Dino" till Mohammad El-Ali. Detta är det enda samtalet sedan telefonen började användas under augusti 2020. Telefonnumret är inlagt i DurTvå 2023-03-15 för Dino Bazina.

		Samtal...	2020-09-14 21:08:35(UTC+2)...	Från: [redacted]0959 Dino	00:00:00

Polisen

5000-K1123172-20

Samtal mellan Mohammad El-Ali och "Ali Bror" [redacted]3944
Under brottsdagen har Mohammad El-Ali telefonsamtal med sin bror Ali El-Ali. Telefonnummer [redacted]3944 överensstämmer med telefonnumret som går till Ali El-Ali i DurTvå 2017-08-19.

	Samtal...	2020-09-14 21:52:20(UTC+2)...	Från: [redacted]3944 Ali Bror	00:00:35

Inga meddelanden finns mellan dem på brottsdagen och inget anmärkningsvärt i övrigt.

Samtal mellan Mohammad El-Ali och "Mamma" [redacted]8332.
Under brottsdagen har Mohammad haft telefonkontakt med en kontakt döpt "Mamma". Telefonnummer [redacted]8332 finns registrerat på Mohammads mamma Amira El-Ali enligt DurTvå 2020-11-27.

Samtal från 0101983357
Det finns två obesvarade mottagna samtal från ovan nummer, vilket troligtvis är telefonförsäljare enligt google.

Sociala medier

Under perioden 2020-09-01 t.o.m. 2020-09-14 bedöms inget vara av intresse för utredningen.

Trådlösa nätverk

Under brottsdagen finns följande i extraktionen:

Trådlöst nätverk: Plats	2020-09-14 16:45:38(UTC+2)...	SSId: ASUS BSSId: 40:B0:76:4D:08:28	com.apple.wifi.plist : 0x1639
Trådlöst nätverk: Plats	2020-09-14 17:21:29(UTC+2)...	SSId: ASUS BSSId: 08:60:6E:61:AA:90	com.apple.wifi.plist : 0x166E
Trådlöst nätverk: Plats	2020-09-14 21:55:03(UTC+2)...	SSId: ComHemB112F7 BSSId: 6c:b0:ce:b1:12:fb	com.apple.wifi.plist : 0x816
Trådlöst nätverk: Plats (2)	2020-09-14 21:55:03(UTC+2)...	SSId: ComHemB112F7 BSSId: 6c:b0:ce:b1:12:fb	com.apple.wifi.plist : 0xD65

Sökta poster

Under perioden 2020-09-01 t.o.m. 2020-09-14 bedöms inget vara av intresse för utredningen.

Webbhistorik

Under perioden 2020-09-01 t.o.m. 2020-09-14 bedöms inget vara av intresse för utredningen.

Anteckningar

Inga anteckningar bedöms vara av intresse för utredningen.

Bilder

Under perioden 2020-09-01 t.o.m. 2020-09-14 bedöms inga foton vara av intresse för utredningen.

Foton har även gåtts igenom som har från 101KB i storlek. Inget av intresse för utredningen.

Video

Filmmaterialet har gåtts igenom och en video kan troligtvis sättas i samband med brottet, då det ser ut att vara en film från Sörbäcksgatan där det ser ut som en polis som är på innergården. Den som filmar försöker zooma in polisen. Filmen är på sammanlagt 9 sekunder och det finns inget ljud. Oklart var filmen kommer ifrån, men den är skapad 2020-09-14 klockan 21:43:13. Se nedan:

Polisen

Uppgifter | Händelser (0)

Spara

Namn:	cm-chat-media-video-Q8tS9dTsA1nQeoiX8D3NB.mov
Typ:	Video
Storlek (bytes):	1588806
Sökväg:	00008030-00055059027A802E_files_partial-afu.zip/private/var/mobile/Containers/Data/Application/32BC48E0-0F49-4742-B091-492457DDF328/Library/Persistent/SCMedia/cm-chat-media-video-Q8tS9dTsA1nQeoiX8D3NB.mov
Skapad:	2020-09-14 21:43:13(UTC+2)
Åtkomst:	2020-09-14 21:43:13(UTC+2)
Ändrad:	2020-09-14 21:43:13(UTC+2)
Ändrad:	
Raderad:	
Extrahering:	Legacy
MD5:	6d1c15e34987b2fed6fd29829b5aac08
Källfil:	cm-chat-media-video-Q8tS9dTsA1nQeoiX8D3NB.mov

Karta

Position:

Adress:

Kartadress:

Information om filmen

Stillbild

Stillbild, troligtvis polispersonal

Polisen

5000-K1123172-20

Likheter finns mellan fotot och googlemaps satellitfoto över Sörbäcksgatans innergård ovanför Kroksbäckslivs.

Bl.a. oktogon vid lekplatsen (se röd ring), samt lekplatsen med gungor (se gul ring).

Ett bostadshus verkar även ligga mittemot.

Det ser ut som att filmen är filmad mellan nummer 20 och 22 på Sörbäcksgatan, se numrering på kartbild nedan.

Polisen

5000-K1123172-20

Ljud

Inga ljudfiler bedöms vara av intresse för utredningen.

/ Granskad av Insp Katarina Jacobsson

Polisen

Protokoll mobil enhet

2020-5000-BG112609-1

Signerat av

Signerat datum

Enhet
Region Syd, Grova brott 5 Rgn Syd

Maskat

Diarienr
5000-K1123172-20

Originalhandlingens förvaringsplats	Datum	Tid
	2024-10-31	08:19

Involverade personer	Personnummer/Orgnr	Roll
Uweiti, Ajman		Berörd person

Involverad personal	Funktion
Charlotta Kirchhoff Hansson	Uppgiftslämnare

Berättelse

Dokumentet har maskats på telefonnummer. Original finns i slasken.

Polisen

Protokoll mobil enhet
2020-5000-BG112609-1

Signerat av

Signerat datum

Enhet	Diarienr
Region Syd, Grova brott 5 Rgn Syd	5000-K1123172-20

Originalhandlingens förvaringsplats	Datum	Tid
	2024-02-13	10:42

Involverade personer	Personnummer/Orgnr	Roll
Uweiti, Ajman		Berörd person

Involverad personal	Funktion
Fitim Rushiti	Uppgiftslämnare

Polisen

Region Syd
Regionalt IT-brottscentrum
Utredningsgrupp 6
Malmö

Datum
2020-09-16

Diarienummer
5000-K1123172-20
5615/40054-20

Protokoll mobil enhet 2020-5000-BG112609-1

Inledande uppgifter

Undersökningen begärd av
ÄSF Malmö, ÄSF Malmö
Syfte med undersökningen
Anmälan om försök till mord.
Handläggare
IT-forensiker Robert Ciecierski
Plats och tider för undersökningen
Region Syd, Regionalt IT-brottscentrum. Undersökningen påbörjades den 15 september 2020.

Gods

Beslagsnummer	Beskrivning	Platsbeskrivning	Säkrat datum/tid
2020-5000-BG112609-1	Mobiltelefon IPhone	Misstänkts ficka	2020-09-14

Mobil enhet

Fabrikat	Modell	Plats för dubbla SIM-kort
Apple	iPhone 11 Pro	☒Ja ☐Nej
IMEI-nummer – Plats 1	**IMEI-nummer – Plats 2**	**Datum/tid (Enhetens inställning)**
352828111761514	353047096740257	☒Auto ☐Manuell ☐Ej tillgängligt
Datum/tid	**Datum/tid Enhet (Om klocka ej var korrekt)**	**Datum/tid Kontrollklocka (Om klocka ej var korrekt)**
Klockan överensstämde med verklig tid		

SIM-kort – Plats 1

Mobilnummer	Operatör	ICCID-nummer
[redacted]0025	Telenor	89460850027012064543

eSIM (1)

Mobilnummer	Operatör	ICCID-nummer
Ej tillgängligt	Ej tillgängligt	Ej tillgängligt

Övrig information om undersökningen

Den mobila enheten och SIM-kortet har låtit sig undersökas utan känd kod.

Polisen

Granskningsprotokoll
BG112609-1 - Maskat

Signerat av

Signerat datum

Enhet	Diarienr
Region Syd, Grova brott 5 Rgn Syd	5000-K1123172-20

Originalhandlingens förvaringsplats	Datum	Tid
	2024-10-31	08:06

Involverade personer	Personnummer/Orgnr	Roll
Uweiti, Ajman		Berörd person

Involverad personal	Funktion
Charlotta Kirchhoff Hansson	Uppgiftslämnare

Berättelse

Dokumentet har maskats på personuppgifter samt telefonnummer som inte är av intresse för utredningen. Original finns i slasken.

Polisen

Protokoll

Granskningsprotokoll BG112609-1

Signerat av

Signerat datum

Enhet	Diarienr
Region Syd, Grova brott 5 Rgn Syd	5000-K1123172-20

Originalhandlingens förvaringsplats	Datum	Tid
	2024-02-13	11:04

Involverade personer	Personnummer/Orgnr	Roll
Uweiti, Ajman		Berörd person

Involverad personal	Funktion
Mikaela Nordgren	Uppgiftslämnare

Berättelse

Mobiltelefonen är granskad av Nordgren Mikaela. Granskningspromemorian är senast sparad 2020-11-25 kl. 15:07.
Granskningspromemorian samt bilagor inlagda i DurTvå av undertecknad 2024-02-13 kl. 11:04.

I tjänsten
Pinsp Fitim Rushiti

GRANSKNINGS PM 0 (8)

Datum
2020-11-20

Diarienr (åberopas)
5000-K1123172-20

Polismyndigheten
Grova Brott

Ajman Uweiti, 2020-5000-BG112609-1

Ajman greps 2020-09-14 kl.21:50. I samband med frihetsberövandet påträffades denna telefon i Ajmans ena ficka.

Det framgår av innehållet i telefonen att den brukas av Ajman. Utifrån granskningen finns inget som tyder på att den har använts av någon annan. Bland användarkonton kan man utläsa att hans för- och efternamn används till bland annat iclod och appleID.
Det finns även sparade bilder av dokument såsom Ajmans hyresavtal som styrker att han är brukare av telefonen.
Bland övriga bilder återfinns ett stort antal foton på Ajman själv samt personer som han har mycket umgänge med.

All tillgänglig information i telefonen är granskad men med anledning av den stora mängden data som finns har det senaste halvåret före brottet granskats mer i detalj i nuläget.
I PM:et redovisas vissa konversationer och kontakter som Ajman haft. Det gäller kontakter runt tidpunkten för brottet samt kontakter och konversationer som på annat sätt bedöms kunna vara av vikt för utredningen.

Innehållet i telefonen har gjorts tillgängligt i programmet UFED Reader. Utklipp i detta PM är hämtat från programmet om inget annat anges.
Granskningen utförd av utredare Mikaela Nordgren.

Innehållsförteckning

Om telefonen/Översikt……...…….....1
Kontakter……...…....……...……..……....2
Instant messages…….....2
Tidslinje 14/9……..……...2
Bilder……..……..……4
Chatt….……...…….5
Positioneringar…….…….....7
Bilagor……...8

OM TELEFONEN

Telefonen är en *Iphone 11 Pro*

I telefonen satt ett SIM-kort med telefonnummer [redacted]0025. Telefonen har stöd för två sim-kort och har därmed två stycken IMEI-nummer: 352828111761514 och 353047096740257.

ÖVERSIKT

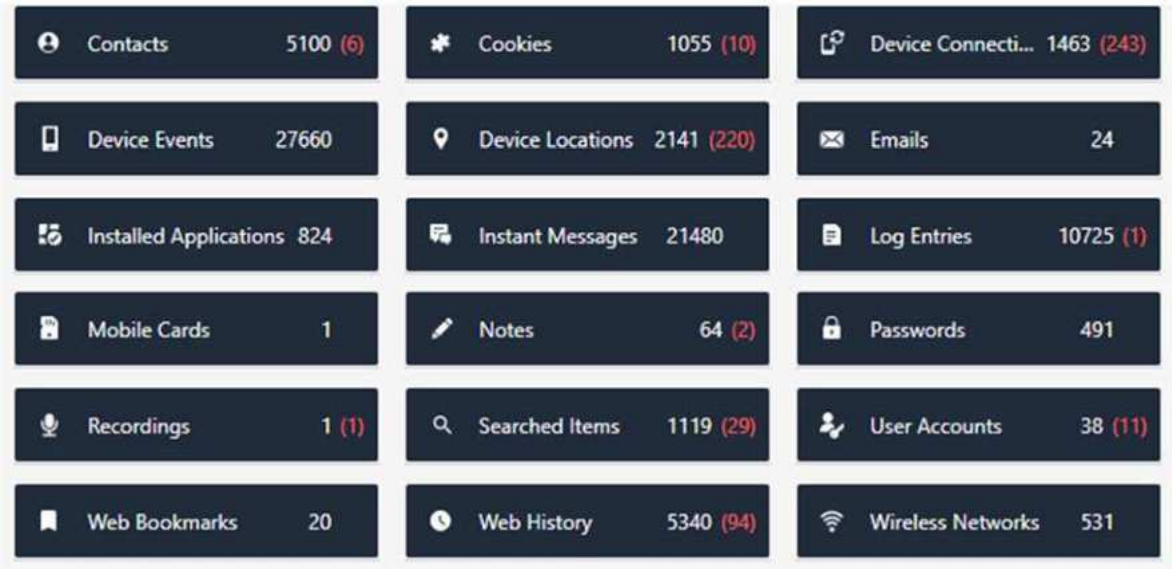

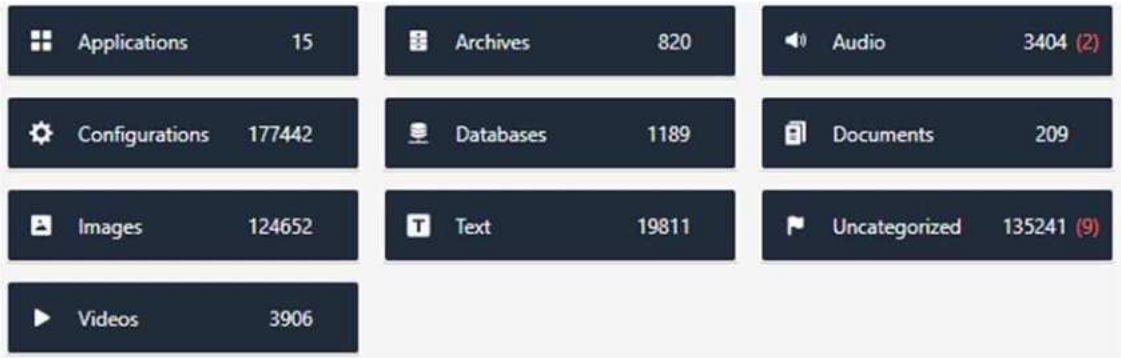

KONTAKTER

I telefonen finns 5100 kontakter sparade. UFED hämtar kontaktlistor från flera applikationer såsom Facebook, Snapchat, WhatsApp, Instagram m.fl.

Ajman har flertalet kontaktuppgifter till personer som förekommer i utredningen, dessa återfinns även i hans bekantskapskrets. Nedan redovisas kontakter som kommer omnämnas i detta PM.

Frankie Frankie	2020-03-05	2020-03-05 01:52:58(UTC+1)	**Phone-:** [redacted]9765	About: Hallå där! Jag använder WhatsApp.

Via swish identifierat som Nikola Henrikssons nummer.

Nik. Nik	2020-07-09	2020-07-09 20:40:59(UTC+2)	**Phone-Mobile:** +46700094977	About: Tar ej samtal, endast WhatsApp

Via swish identifierat som Nikola Grubisics nummer.

Hassan W Nya	2019-11-20	2019-11-20 15:17:06(UTC+1)	**Phone-Home:** [redacted]8015	About: Hallå där! Jag använder WhatsApp.

Via swish identifierat som Hassan Ihsan Wahids nummer.

Musti Asfor	2020-09-07	2020-09-07 12:29:02(UTC+2)	**Phone-:** [redacted]8922	About: Hallå där! Jag använder WhatsApp.

Via swish identifierat som Mustafa Haidars nummer.

Musti Fågel	**Phone-Mobile:** [redacted]31 01	WhatsApp

Ej identifierat men tillhör troligen Mustafa Haidar då hans smeknamn är både "musti" och "fågel".

Samer Qasim	Friends	2020-09-13 23:54:14(UTC+2)	**Username:** samerqasim01	2020-09-14 15:45:21(UTC+2)	Snapchat

Går ej att säkerhetsställa vem numret tillhör då kontakten är kopplad till snapchat och telefonnummer inte visas. Tillhör sannolikt Samer Qasim baserat på kontaktnamn.

mardin	friends	**User ID-Username:** mardiinosman	Snapchat

Går ej att säkerhetsställa vem numret tillhör då kontakten är kopplad till snapchat och telefonnummer inte visas. Tillhör sannolikt Mardin Osman baserat på kontaktnamn.

Bahar Visselpipa	2016-07-09	2016-07-09 13:21:23(UTC+2)	**Phone-Mobile:** [redacted]70 03	About: 😎	WhatsApp

Via Durtvå identifierat som Bahar Jectas nummer.

Kontaktinformationen ovan är extraherad från UFED till Excel för att få en bättre överblick. Ingen text är redigerad eller ändrad.

INSTANT MESSAGE

Under kategorin instant messages lagras telefonens imessage som skickas som sms. I telefonen finns totalt 21480 stycken mellan 2017 – 2020.
Endast meddelanden från det senaste halvåret innan brottet är granskade i detalj, dvs perioden mellan mars och september. I nuläget har det inte återfunnits några meddelanden som är relevanta för utredningen.

TIDSLINJE 14 SEPTEMBER

Aktiviteten på Ajmans telefon utmärker sig inte den 14:e September i jämförelse med hur telefonaktiviteten ser ut månaderna före brottet. Nedan redovisas aktiviteter i telefonen från den 14:e som bedöms kunna vara av vikt för utredningen.
Ajman har precis som de flesta andra dagar mycket kontakt med Nikola Grubisic, Hassan Ihsan Wahid, Nikola Henriksson samt Mustafa Haidar.
Konversationer och samtal dem emellan sker nästan uteslutande via appen whatsapp och de använder sig ofta av gemensamma gruppchatter.
Ajmans användarnamn på snapchat är ajman_aje. Hans användarnamn på whatsapp är Aje

Den första kontakten dem emellan sker i en gruppchatt via whatsapp när Hassan skriver och frågar om någon är vaken **kl.10:28:**
Därefter följer olika konversationer i gruppcahtten som pågår under hela dagen. Ajman är aktiv i gruppchatten först **kl.12:39:**

Kl.15:45
Utgående samtal via snapchat mellan ajman_aje och samerqasim01. Samtalets status står som "answered" vilket tyder på att motparten svarat men samtalets längd står som 00:00:00.

Kl.16:03
Utgående samtal via snapchat från ajman_aje till samerqasim01. Står som "not answered"

Kl.17.19
Utgående samtal via whatsapp till Mustafa Haidar. Samtalslängd 00:39 sek

Kl:17:38
Ajman skriver till Hassan, Mustafa Haidar, Nikola Henriksson och Nikola Grubisic i gruppchatten.
Han frågar vart de ska se. Två minuter senare skriver Hassan samma sak. Därefter följer en konversation där man kan utläsa att de försöker bestämma träff någonstans. Utifrån det som skrivs verkar ingen vilja nämna platsen i text, istället används olika beskrivningar. Se nedan. Konversationen finns sparad som pdf, bilaga 1.

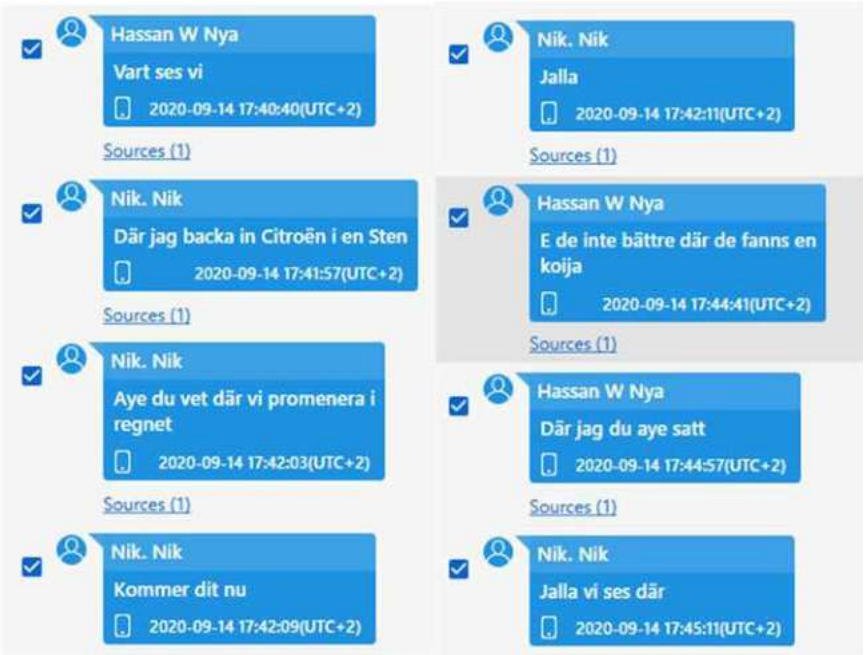

Kl.18:08
Den krypterade appen Wickr Me används.

Kl.18:25
Meddelande via snapchat från användaren mardiinosman.

Kl.19:26
Inkommande samtal via snapchat från användaren mardiinosman. Samtalslängd 1 min 02 sek.

Kl.20:49
Meddelande via snapchat från användaren mardiinosman

Mellan 20:49 och 21:17 finns ingen aktivitet i telefonen som visar på att den används så som utgående samtal eller meddelanden/chattar. Inte heller någon appanvändning.

Kl.21:17
Telefonens bluetooth kopplar upp mot en enhet som heter "CITROEN".

Kl.21:24
Användaren nerminasul96 skriver "Allt bra?" till Ajman via snapchat.

Kl.21:27
En app startas i telefonen vilket indikerar att någon använder den.

Applications Usage Log	2020-09-14 [Start time]	2020-09-14 21:27:52(UTC+2) [Start time]	com.toyopagroup.picaboo

Därefter är det ingen appanvändning eller utgående kontakter som tyder på att Ajman använder telefonen fram tills att han och Nikola grips.

Kl.21:59
Ett missat videosamtal från Hassan via whatsapp är registrerat.

Kl.22:03
Ett missat videosamtal från Nikola Henriksson via whatsapp är registrerat.

All aktivitet från telefonens tidslinje fr.o.m. kl.20:49 t.o.m. kl.22:08 är bifogad som pdf. Se bilaga 2.

BILDER

Det finns en stor mängd bilder i telefonen som även innefattar sådant som sparars automatisk te.x när användaren besöker olika webbsidor eller sociala medier. Det som är granskat i detalj är framförallt det senaste halvåret innan brottet, mellan Mars och September. I nuläget finns inga bilder av intresse förutom de som är redovisade för under nästa rubrik "CHATT"

CHATT

Ajman och Hiba
Under natten den 13:e september skriver nummer [redacted]2462 till Ajman på whatsapp.
Numret har inte gått att identifiera men utifrån det som framgår i konversationen är det sannolikt att det är Nikola Grubisics sambo Hiba som skriver.
Hon utrycker oro över att Nikola är arg därför kan göra "dumma grejer". Hon vill därför att Ajman ska se till att han kommer hem.
Konversationen slutar när Ajman försäkrar att Nikola är på väg hem och kör egen bil.

Nedan är ett urklipp av konversationen. Hela konversationen pågår mellan 200913 00:34 och 02:59. För att läsa hela konversationen se bilaga 3.

[redacted]2462@s.whatsapp.net [redacted] 24 62	Ajman lyssna skicka hem honom för han är riktigt arg och är kapabel till göra dumma grejer säg hiba letar efter dig och kommer ta hem dig	2020-09-13 01:08:57(UTC+2)
[redacted]2462@s.whatsapp.net [redacted] 24 62	Har du pratat med han	2020-09-13 01:17:39(UTC+2)
[redacted]2462@s.whatsapp.net [redacted] 24 62	?	2020-09-13 01:35:24(UTC+2)
[redacted]2462@s.whatsapp.net [redacted] 24 62	Ajman jag vet e jag fett jobbig men måste få hem han walla jag vet hur han funkar och vad han kommer göra han kommer få sig själv att åka in	2020-09-13 01:35:50(UTC+2)
[redacted]0025@s.whatsapp.net Aje	Walla jag vet, han e hemma inom en timme lovar	2020-09-13 01:48:01(UTC+2)

Informationen ovan är extraherad från UFED till Excel för att få en bättre överblick. Ingen text är redigerad eller ändrad.

Ajman och Bahar
Den 10:e Augusti har Ajan en konversation med kontakten "Bahar Visselpipa" via whatsapp.
Utifrån det som skrivs och de bilder Bahar skickar framgår det att det handlar om köpet av bilen YXR400.
Bahar undrar vad som ska anges som referens i samband med banköverföringen.
Det är oklart utifrån konversationen vem det är som ska ha bilen. Utöver denna konversationen har Ajman mycket kontakter med Bahar under lång tid och de båda verkar vara nära vänner.

Kl 11:12 skickar Bahar en bild som ser ut att vara fotot av en datorskärm. På skärmen syns en sida för en banköverföring och summan 50.000 är ifylld. Mottagare står som Bilcenter syd. Se bilaga 4 för bild.
Se nästa sida för bilder av chatten.

Chattarna är direkt tagna ur Ufed med hjälp av skärmklippsverktyget. Hela konversationen är bifogad som bilaga 5.

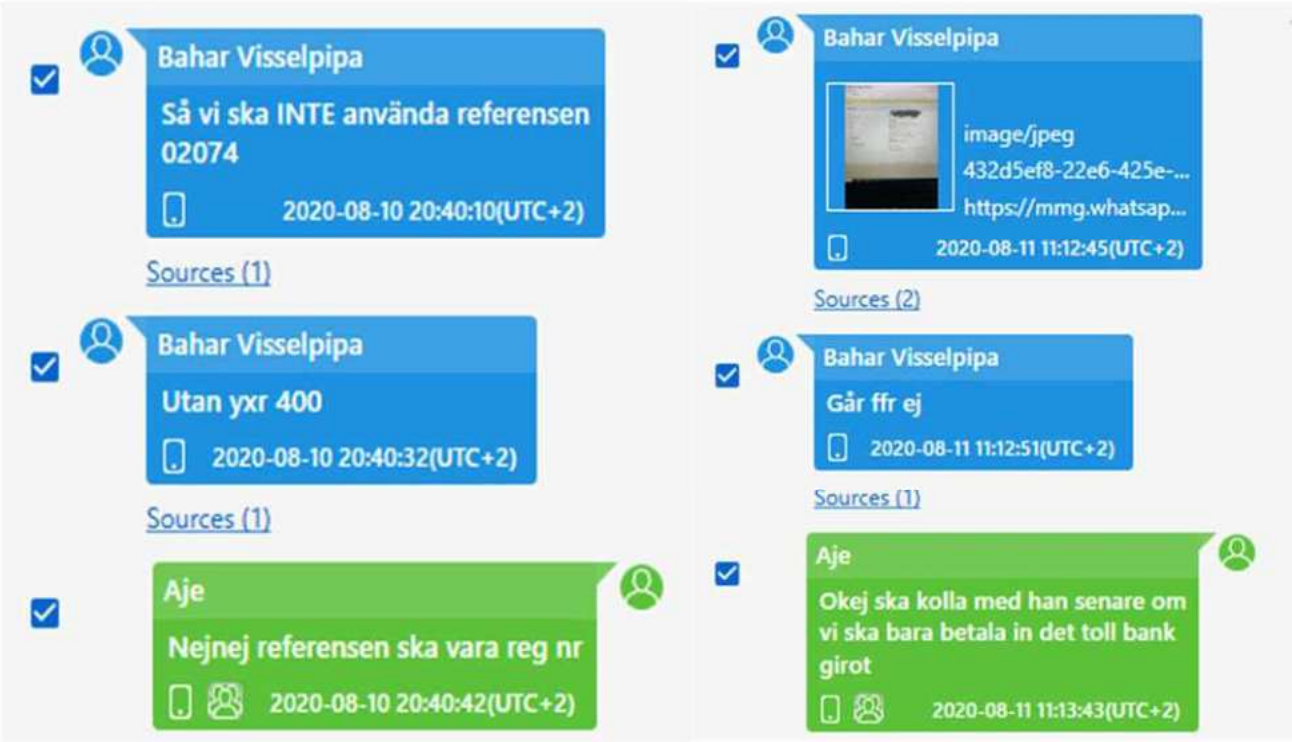

Ajman och Mustafa Haidar
Mustafa Haidar skickar en bild på en försäkringsfaktura gällande YXR400 till Ajman.
Mustafa har tidigare skickat försäkringsbrevet gällande samma till Ajman. Detta gjorde han 24:e Augusti 2020.

Nedan chatt är extraherad från ufed till pdf då det i detta fallet gav bäst överblick. Ingen text är redigerad eller ändrad. Bilden på försäkringsfakturan finns som bilaga, se bilaga 6.

POSITIONERINGAR

Den 14:e september kl.20:05 finns en positionering med koordinater i telefonen (55.579345, 12.979928). När man söker dessa i google maps visar positioneringen en plats vi Delsjögatan i Malmö, strax bakom Lidl.

Det finns inga andra positioneringar från samma datum. Ingen av positioneringarna de övriga dagarna bedöms vara av relevans för utredningen i nuläget.

Bilden är hämtad från Google maps 20-11-24 och visar vilken position som framkommer då man skriver in telefonens koordinater.

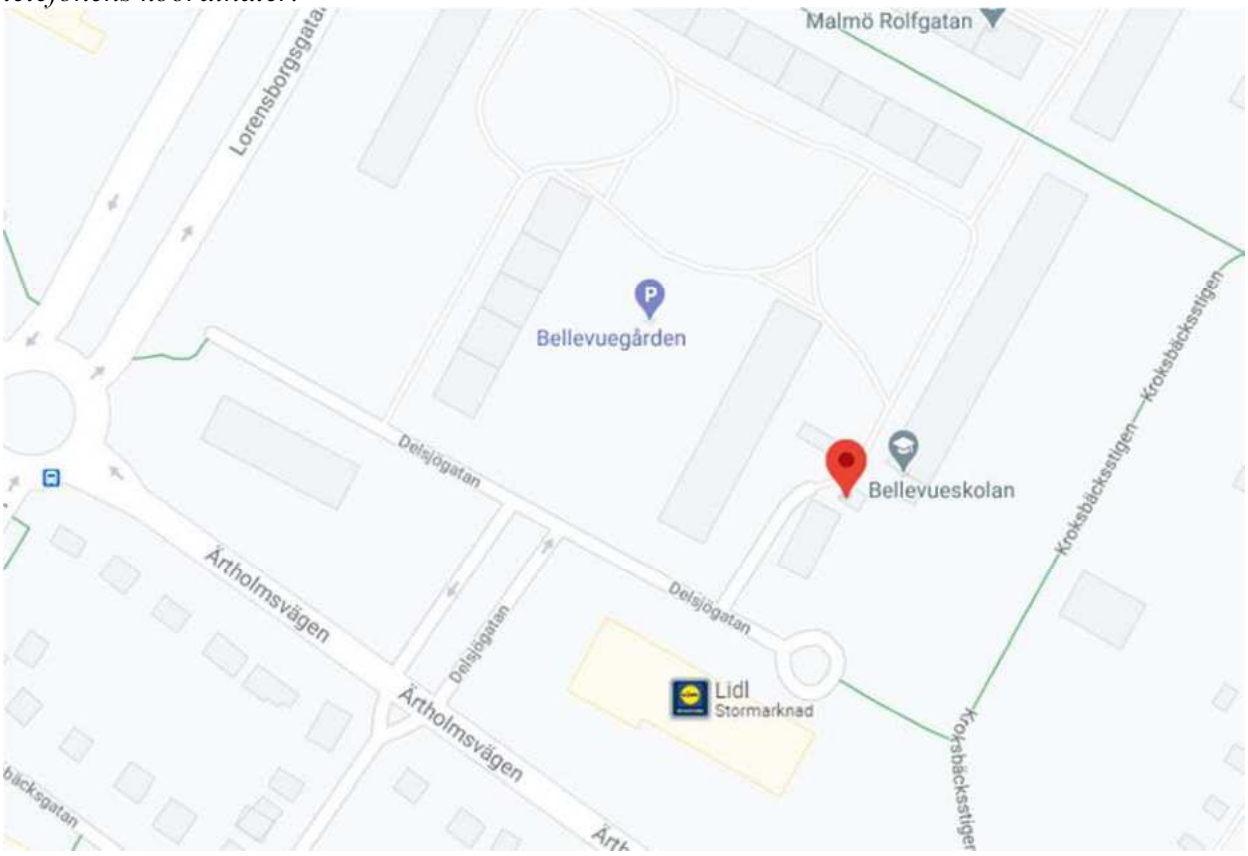

Bilaga

Bilaga 1

Bilaga till Externt dokument 2024-02-13 11:04, diarienr 5000-K1123172-20

Beskrivning

Bilagan senast sparad 2020-11-24 kl. 08:14

Extraction Report - Cellebrite Reports

Chats (1)

WhatsApp (1)

Native (1)

#		Deleted
1	**Details:** Group photos: **Name:** Helt omöjligt Aha **Start Time:** 2019-12-16 16:01:22(UTC+1) **Last Activity:** 2020-09-14 18:04:59(UTC+2) **Number of attachments:** 642 **Source:** WhatsApp **Source file:** fs-partial-afu.zip/private/var/mobile/Containers/Shared/AppGroup/7E527DA4-292C-49C2-A213-E0E0BB0B801D/ChatStorage.sqlite : 0xC124E (Table: ZWACHATSESSION, ZWAMESSAGE, ZWAGROUPMEMBER, Size: 6123520 bytes) fs-partial-afu.zip/private/var/mobile/Containers/Shared/AppGroup/7E527DA4-292C-49C2-A213-E0E0BB0B801D/Library/Preferences/group.net.whatsapp.WhatsApp.shared.plist : 0x541 (Size: 13214 bytes) fs-partial-afu.zip/private/var/mobile/Containers/Shared/AppGroup/7E527DA4-292C-49C2-A213-E0E0BB0B801D/Media/Profile/46709100025-1576508482-1582818808.jpg : 0x0 (Size: 37719 bytes) **Body file:** chat-1.txt **Participants:** [redacted]9765@s.whatsapp.net Frankie Frankie [redacted]8922@s.whatsapp.net Musti Asfor [redacted]7417@s.whatsapp.net Musti Fågel [redacted]8015@s.whatsapp.net Hassan W Nya 46700094977@s.whatsapp.net Nik. Nik [redacted]0025@s.whatsapp.net Aje (owner) (admin) **Identifier:** [redacted]0025-1576508482@g.us	

[redacted]8015@s.whatsapp.net Hassan W Nya

Vart ses vi

Status: Read

Platform: Mobile

2020-09-14 17:40:40(UTC+2)

Source Info:
fs-partial-afu.zip/private/var/mobile/Containers/Shared/AppGroup/7E527DA4-292C-49C2-A213-E0E0BB0B801D/ChatStorage.sqlite : 0x5D3784 (Table: ZWAMESSAGE, ZWAGROUPMEMBER, ZWACHATSESSION, Size: 6123520 bytes)

46700094977@s.whatsapp.net Nik. Nik

Där jag backa in Citroën i en Sten

Status: Read

Platform: Mobile

2020-09-14 17:41:57(UTC+2)

Source Info:
fs-partial-afu.zip/private/var/mobile/Containers/Shared/AppGroup/7E527DA4-292C-49C2-A213-E0E0BB0B801D/ChatStorage.sqlite : 0x5D6A70 (Table: ZWAMESSAGE, ZWAGROUPMEMBER, ZWACHATSESSION, Size: 6123520 bytes)

46700094977@s.whatsapp.net Nik. Nik

Aye du vet där vi promenera i regnet

Status: Read

Platform: Mobile

2020-09-14 17:42:03(UTC+2)

Source Info:
fs-partial-afu.zip/private/var/mobile/Containers/Shared/AppGroup/7E527DA4-292C-49C2-A213-E0E0BB0B801D/ChatStorage.sqlite : 0x5D69DC (Table: ZWAMESSAGE, ZWAGROUPMEMBER, ZWACHATSESSION, Size: 6123520 bytes)

46700094977@s.whatsapp.net Nik. Nik

Kommer dit nu

Status: Read

Platform: Mobile

2020-09-14 17:42:09(UTC+2)

Source Info:
fs-partial-afu.zip/private/var/mobile/Containers/Shared/AppGroup/7E527DA4-292C-49C2-A213-E0E0BB0B801D/ChatStorage.sqlite : 0x5D6F43 (Table: ZWAMESSAGE, ZWAGROUPMEMBER, ZWACHATSESSION, Size: 6123520 bytes)

46700094977@s.whatsapp.net Nik. Nik

Jalla

Status: Read

Platform: Mobile

2020-09-14 17:42:11(UTC+2)

Source Info:
fs-partial-afu.zip/private/var/mobile/Containers/Shared/AppGroup/7E527DA4-292C-49C2-A213-E0E0BB0B801D/ChatStorage.sqlite : 0x5D6968 (Table: ZWAMESSAGE, ZWAGROUPMEMBER, ZWACHATSESSION, Size: 6123520 bytes)

[redacted]8015@s.whatsapp.net Hassan W Nya

E de inte bättre där de fanns en koija

Status: Read

Platform: Mobile

2020-09-14 17:44:41(UTC+2)

Source Info:
fs-partial-afu.zip/private/var/mobile/Containers/Shared/AppGroup/7E527DA4-292C-49C2-A213-E0E0BB0B801D/ChatStorage.sqlite : 0x5D68D2 (Table: ZWAMESSAGE, ZWAGROUPMEMBER, ZWACHATSESSION, Size: 6123520 bytes)

[redacted]8015@s.whatsapp.net Hassan W Nya

Där jag du aye satt

Status: Read

Platform: Mobile

2020-09-14 17:44:57(UTC+2)

Source Info:
fs-partial-afu.zip/private/var/mobile/Containers/Shared/AppGroup/7E527DA4-292C-49C2-A213-E0E0BB0B801D/ChatStorage.sqlite : 0x5D684F (Table: ZWAMESSAGE, ZWAGROUPMEMBER, ZWACHATSESSION, Size: 6123520 bytes)

46700094977@s.whatsapp.net Nik. Nik

Jalla vi ses där

Status: Read

Platform: Mobile

2020-09-14 17:45:11(UTC+2)

Source Info:
fs-partial-afu.zip/private/var/mobile/Containers/Shared/AppGroup/7E527DA4-292C-49C2-A213-E0E0BB0B801D/ChatStorage.sqlite : 0x5D67D0 (Table: ZWAMESSAGE, ZWAGROUPMEMBER, ZWACHATSESSION, Size: 6123520 bytes)

Bilaga

Bilaga 2

Bilaga till Externt dokument 2024-02-13 11:04, diarienr 5000-K1123172-20

Beskrivning

Bilagan senast sparad 2020-11-25 kl. 14:54

Extraction Report - Cellebrite Reports

Timeline (20)

#	Type	Direction	Attachments	Locations	Timestamp	Party	Description	Deleted
1	Contacts				2020-09-01 21:40:02(UTC+2) [Created]		Palstene¥48 **Source:** Snapchat **Source file:** fs-partial-afu.zip/private/var/mobile/Containers/Data/Application/BAF89723-E077-4B23-BB46-40AFFE90AC8D/Documents/friendsForAsyncDecode.plist : 0x15CE5 (Size: 107049 bytes)	
2	Contacts				2020-09-01 21:41:42(UTC+2) [Created]		mardin **Source:** Snapchat **Source file:** fs-partial-afu.zip/private/var/mobile/Containers/Data/Application/BAF89723-E077-4B23-BB46-40AFFE90AC8D/Documents/friendsForAsyncDecode.plist : 0x14703 (Size: 107049 bytes)	
3	Contacts				2020-09-02 23:58:26(UTC+2) [Created]		Nermina **Source:** Snapchat **Source file:** fs-partial-afu.zip/private/var/mobile/Containers/Data/Application/BAF89723-E077-4B23-BB46-40AFFE90AC8D/Documents/friendsForAsyncDecode.plist : 0x155FB (Size: 107049 bytes)	
4	Instant Messages	Incoming			2020-09-14 20:49:15(UTC+2)	**From:** nerminasul96 Nermina **Participants:** ajman_aje (owner), nerminasul96 Nermina	**Source:** Snapchat **Source file:** fs-partial-afu.zip/private/var/mobile/Containers/Data/Application/BAF89723-E077-4B23-BB46-40AFFE90AC8D/Documents/chatConversationStore.plist : 0x171B0 (Size: 352134 bytes) fs-partial-afu.zip/private/var/mobile/Containers/Data/Application/BAF89723-E077-4B23-BB46-40AFFE90AC8D/Documents/friendsForAsyncDecode.plist : 0x155BD (Size: 107049 bytes)	
5	Instant Messages	Incoming			2020-09-14 20:49:18(UTC+2)	**From:** mardiinosman mardin **Participants:** ajman_aje (owner), mardiinosman mardin	**Source:** Snapchat **Source file:** fs-partial-afu.zip/private/var/mobile/Containers/Data/Application/BAF89723-E077-4B23-BB46-40AFFE90AC8D/Documents/chatConversationStore.plist : 0x50E80 (Size: 352134 bytes) fs-partial-afu.zip/private/var/mobile/Containers/Data/Application/BAF89723-E077-4B23-BB46-40AFFE90AC8D/Documents/friendsForAsyncDecode.plist : 0x146C5 (Size: 107049 bytes)	
6	Contacts				2020-09-14 20:49:18(UTC+2) [Last time contacted]		mardin **Source:** Snapchat **Source file:** fs-partial-afu.zip/private/var/mobile/Containers/Data/Application/BAF89723-E077-4B23-BB46-40AFFE90AC8D/Documents/friendsForAsyncDecode.plist : 0x14703 (Size: 107049 bytes)	
7	Instant Messages	Incoming			2020-09-14 21:06:10(UTC+2)	**From:** b7bk.ali15 Palstene¥48 **Participants:** ajman_aje (owner), b7bk.ali15 Palstene¥48	**Source:** Snapchat **Source file:** fs-partial-afu.zip/private/var/mobile/Containers/Data/Application/BAF89723-E077-4B23-BB46-40AFFE90AC8D/Documents/chatConversationStore.plist : 0x51798 (Size: 352134 bytes) fs-partial-afu.zip/private/var/mobile/Containers/Data/Application/BAF89723-E077-4B23-BB46-40AFFE90AC8D/Documents/friendsForAsyncDecode.plist : 0x15C9D (Size: 107049 bytes)	
8	Instant Messages	Incoming			2020-09-14 21:06:10(UTC+2)	**From:** b7bk.ali15 Palstene¥48 **Participants:** ajman_aje (owner), b7bk.ali15 Palstene¥48	Hhhhhhh **Source:** Snapchat **Source file:** fs-partial-afu.zip/private/var/mobile/Containers/Data/Application/BAF89723-E077-4B23-BB46-40AFFE90AC8D/Documents/chatConversationStore.plist : 0x516B8 (Size: 352134 bytes) fs-partial-afu.zip/private/var/mobile/Containers/Data/Application/BAF89723-E077-4B23-BB46-40AFFE90AC8D/Documents/friendsForAsyncDecode.plist : 0x15C9D (Size: 107049 bytes)	
9	Contacts				2020-09-14 21:06:10(UTC+2) [Last time contacted]		Palstene¥48 **Source:** Snapchat **Source file:** fs-partial-afu.zip/private/var/mobile/Containers/Data/Application/BAF89723-E077-4B23-BB46-40AFFE90AC8D/Documents/friendsForAsyncDecode.plist : 0x15CE5 (Size: 107049 bytes)	

10	Instant Messages	Incoming			2020-09-14 21:24:30(UTC+2)	**From:** nerminasul96 Nermina **Participants:** ajman_aje (owner), nerminasul96 Nermina	Allt bra? **Source:** Snapchat **Source file:** fs-partial-afu.zip/private/var/mobile/Containers/Data/Application/BAF89723-E077-4B23-BB46-40AFFE90AC8D/Documents/chatConversationStore.plist : 0x172B0 (Size: 352134 bytes) fs-partial-afu.zip/private/var/mobile/Containers/Data/Application/BAF89723-E077-4B23-BB46-40AFFE90AC8D/Documents/friendsForAsyncDecode.plist : 0x155BD (Size: 107049 bytes)	
11	Contacts				2020-09-14 21:24:30(UTC+2) [Last time contacted]		Nermina **Source:** Snapchat **Source file:** fs-partial-afu.zip/private/var/mobile/Containers/Data/Application/BAF89723-E077-4B23-BB46-40AFFE90AC8D/Documents/friendsForAsyncDecode.plist : 0x155FB (Size: 107049 bytes)	
12	Applications Usage Log				2020-09-14 21:27:52(UTC+2) [Start time]		com.toyopagroup.picaboo **Source:** KnowledgeC **Source file:** fs-partial-afu.zip/private/var/mobile/Library/CoreDuet/Knowledge/knowledgeC.db : 0x2EFB88F (Table: ZOBJECT, ZSTRUCTUREDMETADATA, Size: 98611200 bytes)	
13	Applications Usage Log				2020-09-14 21:27:56(UTC+2) [End time]		com.toyopagroup.picaboo **Source:** KnowledgeC **Source file:** fs-partial-afu.zip/private/var/mobile/Library/CoreDuet/Knowledge/knowledgeC.db : 0x2EFB88F (Table: ZOBJECT, ZSTRUCTUREDMETADATA, Size: 98611200 bytes)	
14	Instant Messages	Incoming			2020-09-14 21:46:05(UTC+2)	**From:** [redacted]2183@s.whatsapp.net Zo **Participants:** [redacted]2183@s.whatsa[redacted] Zo, [redacted]0025@s.whatsa[redacted] Aje (owner)	Då va det igång igen i Malmö **Source:** WhatsApp **Source file:** fs-partial-afu.zip/private/var/mobile/Containers/Shared/AppGroup/7E527DA4-292C-49C2-A213-E0E0BB0B801D/ChatStorage.sqlite : 0x5D65EF (Table: ZWAMESSAGE, ZWAGROUPMEMBER, ZWACHATSESSION, Size: 6123520 bytes)	
15	Instant Messages	Incoming			2020-09-14 21:52:08(UTC+2)	**From:** nerminasul96 Nermina **Participants:** ajman_aje (owner), nerminasul96 Nermina	Vart e d **Source:** Snapchat **Source file:** fs-partial-afu.zip/private/var/mobile/Containers/Data/Application/BAF89723-E077-4B23-BB46-40AFFE90AC8D/Documents/chatConversationStore.plist : 0x340 (Size: 352134 bytes) fs-partial-afu.zip/private/var/mobile/Containers/Data/Application/BAF89723-E077-4B23-BB46-40AFFE90AC8D/Documents/friendsForAsyncDecode.plist : 0x155BD (Size: 107049 bytes)	
16	Instant Messages	Incoming			2020-09-14 21:59:44(UTC+2)	**From:** System Message System Message **Participants:** [redacted]8015@s.whatsa[redacted] Hassan W Nya, [redacted]0025@s.whatsa[redacted] Aje (owner)	Missed Video call **Source:** WhatsApp **Source file:** fs-partial-afu.zip/private/var/mobile/Containers/Shared/AppGroup/7E527DA4-292C-49C2-A213-E0E0BB0B801D/ChatStorage.sqlite : 0x5D656E (Table: ZWAMESSAGE, Size: 6123520 bytes)	
17	Instant Messages	Incoming			2020-09-14 22:03:48(UTC+2)	**From:** System Message System Message **Participants:** [redacted]9765@s.whatsa[redacted] Frankie Frankie, [redacted]0025@s.whatsapp.net Aje (owner)	Missed Video call **Source:** WhatsApp **Source file:** fs-partial-afu.zip/private/var/mobile/Containers/Shared/AppGroup/7E527DA4-292C-49C2-A213-E0E0BB0B801D/ChatStorage.sqlite : 0x5D64EF (Table: ZWAMESSAGE, Size: 6123520 bytes)	
18	Log Entries				2020-09-14 22:05:36(UTC+2)		com.apple.datausage.diagnostics: Wifi In:0 Wifi Out:0 Wan In:6576 Wan Out:1863 **Source:** iPhoneNetworkDataUsage **Source file:** fs-partial-afu.zip/private/var/wireless/Library/Databases/DataUsage.sqlite-wal : 0x24EC65 (Table: ZLIVEUSAGE, ZPROCESS, Size: 2500872 bytes)	
19	Instant Messages	Incoming	1		2020-09-14 22:08:26(UTC+2)	**From:** [redacted]9967@s.whatsa[redacted] +31[redacted]9967 **Participants:** [redacted]9967@s.whatsapp.net +31[redacted]9967, [redacted]0025@s.whatsa[redacted] Aje (owner)	4c6f17ee-be90-4e28-8b24-8b478713829d.thumb **Source:** WhatsApp **Source file:** fs-partial-afu.zip/private/var/mobile/Containers/Shared/AppGroup/7E527DA4-292C-49C2-A213-E0E0BB0B801D/ChatStorage.sqlite : 0x5D6486 (Table: ZWAMESSAGE, ZWACHATSESSION, ZWAMEDIAITEM, Size: 6123520 bytes) fs-partial-afu.zip/private/var/mobile/Containers/Shared/AppGroup/7E527DA4-292C-49C2-A213-E0E0BB0B801D/Message/Media/[redacted]9967@s.whatsapp.net/4/c/4c6f17ee-be90-4e28-8b24-8b478713829d.thumb : (Size: 856 bytes)	

20	Device Connectivity				2020-09-14 21:17:26 [Start time]		CITROEN **Source:** **Source file:** fs-partial-afu.zip/private/var/containers/Shared/SystemGroup/9CEC1984-A1F0-4FBB-91E8-19EE33DC47EB/Library/Preferences/com.apple.MobileBluetooth.devices.plist : 0xB7A7 (Size: 63342 bytes)	

Bilaga

Bilaga 3

Bilaga till Externt dokument 2024-02-13 11:04, diarienr 5000-K1123172-20

Beskrivning

Bilagan senast sparad 2020-11-23 kl. 11:23

Extraction Report - Cellebrite Reports

Cellebrite
www.cellebrite.com

Chats (1)

WhatsApp (1)

Native (1)

#		Deleted
1	**Start Time:** 2020-09-13 00:34:03(UTC+2) **Last Activity:** 2020-09-13 02:59:33(UTC+2) **Number of attachments:** 0 **Source:** WhatsApp **Source file:** fs-partial-afu.zip/private/var/mobile/Containers/Shared/AppGroup/7E527DA4-292C-49C2-A213-E0E0BB0B801D/ChatStorage.sqlite : 0x598E25 (Table: ZWAMESSAGE, ZWACHATSESSION, Size: 6123520 bytes) fs-partial-afu.zip/private/var/mobile/Containers/Shared/AppGroup/7E527DA4-292C-49C2-A213-E0E0BB0B801D/Library/Preferences/group.net.whatsapp.WhatsApp.shared.plist : 0x541 (Size: 13214 bytes) **Body file:** chat-1.txt **Participants:** [redacted]2462@s.whatsapp.net [redacted] 24 62 [redacted]0025@s.whatsapp.net Aje (owner) **Identifier:** [redacted]2462@s.whatsapp.net	

System Message System Message

Messages to this chat and calls are now secured with end-to-end encryption. Tap for more info.

Platform: Mobile

2020-09-13 00:34:03(UTC+2)

Source Info:
fs-partial-afu.zip/private/var/mobile/Containers/Shared/AppGroup/7E527DA4-292C-49C2-A213-E0E0BB0B801D/ChatStorage.sqlite : 0x598E25 (Table: ZWAMESSAGE, Size: 6123520 bytes)

[redacted]2462@s.whatsapp.net [redacted] 24 62

Ajman

Status: Read

Platform: Mobile

2020-09-13 00:34:03(UTC+2)

Source Info:
fs-partial-afu.zip/private/var/mobile/Containers/Shared/AppGroup/7E527DA4-292C-49C2-A213-E0E0BB0B801D/ChatStorage.sqlite : 0x598DB7 (Table: ZWAMESSAGE, ZWACHATSESSION, Size: 6123520 bytes)

[redacted]2462@s.whatsapp.net [redacted] 24 62

Låt Nikola svara sin lur

Status: Read

Platform: Mobile

2020-09-13 00:34:18(UTC+2)

Source Info:
fs-partial-afu.zip/private/var/mobile/Containers/Shared/AppGroup/7E527DA4-292C-49C2-A213-E0E0BB0B801D/ChatStorage.sqlite : 0x598D33 (Table: ZWAMESSAGE, ZWACHATSESSION, Size: 6123520 bytes)

System Message System Message

Missed Voice Call

Platform: Mobile

2020-09-13 00:41:10(UTC+2)

Source Info:
fs-partial-afu.zip/private/var/mobile/Containers/Shared/AppGroup/7E527DA4-292C-49C2-A213-E0E0BB0B801D/ChatStorage.sqlite : 0x598C3A (Table: ZWAMESSAGE, Size: 6123520 bytes)

[redacted]2462@s.whatsapp.net [redacted] 24 62

Ajman lyssna skicka hem honom för han är riktigt arg och är kapabel till göra dumma grejer säg hiba letar efter dig och kommer ta hem dig

Status: Read

Platform: Mobile

2020-09-13 01:08:57(UTC+2)

Source Info:
fs-partial-afu.zip/private/var/mobile/Containers/Shared/AppGroup/7E527DA4-292C-49C2-A213-E0E0BB0B801D/ChatStorage.sqlite : 0x598316 (Table: ZWAMESSAGE, ZWACHATSESSION, Size: 6123520 bytes)

[redacted]2462@s.whatsapp.net [redacted] 24 62

Har du pratat med han

Status: Read

Platform: Mobile

2020-09-13 01:17:39(UTC+2)

Source Info:
fs-partial-afu.zip/private/var/mobile/Containers/Shared/AppGroup/7E527DA4-292C-49C2-A213-E0E0BB0B801D/ChatStorage.sqlite : 0x59CFB1 (Table: ZWAMESSAGE, ZWACHATSESSION, Size: 6123520 bytes)

[redacted]2462@s.whatsapp.net [redacted] 24 62

?

Status: Read

Platform: Mobile

2020-09-13 01:35:24(UTC+2)

Source Info:
fs-partial-afu.zip/private/var/mobile/Containers/Shared/AppGroup/7E527DA4-292C-49C2-A213-E0E0BB0B801D/ChatStorage.sqlite : 0x59C7CC (Table: ZWAMESSAGE, ZWACHATSESSION, Size: 6123520 bytes)

[redacted]2462@s.whatsapp.net [redacted] 24 62

Ajman jag vet e jag fett jobbig men måste få hem han walla jag vet hur han funkar och vad han kommer göra han kommer få sig själv att åka in

Status: Read

Platform: Mobile

2020-09-13 01:35:50(UTC+2)

Source Info:
fs-partial-afu.zip/private/var/mobile/Containers/Shared/AppGroup/7E527DA4-292C-49C2-A213-E0E0BB0B801D/ChatStorage.sqlite : 0x59C6D0 (Table: ZWAMESSAGE, ZWACHATSESSION, Size: 6123520 bytes)

From: [redacted]0025@s.whatsapp.net Aje (owner)
To: [redacted]2462@s.whatsapp.net [redacted] 24 62

Walla jag vet, han e hemma inom en timme lovar

Participant	Delivered	Read	Played
[redacted]2462@s.whatsapp.net [redacted] 24 62	2020-09-13 01:48:05(UTC+2)		

Status: Sent
Platform: Mobile

2020-09-13 01:48:01(UTC+2)

Source Info:
fs-partial-afu.zip/private/var/mobile/Containers/Shared/AppGroup/7E527DA4-292C-49C2-A213-E0E0BB0B801D/ChatStorage.sqlite : 0x59DF94 (Table: ZWAMESSAGE, ZWACHATSESSION, Size: 6123520 bytes)
fs-partial-afu.zip/private/var/mobile/Containers/Shared/AppGroup/7E527DA4-292C-49C2-A213-E0E0BB0B801D/Library/Preferences/group.net.whatsapp.WhatsApp.shared.plist : 0x541 (Size: 13214 bytes)

[redacted]2462@s.whatsapp.net [redacted] 24 62

Vart är han

Status: Read
Platform: Mobile

2020-09-13 01:48:19(UTC+2)

Source Info:
fs-partial-afu.zip/private/var/mobile/Containers/Shared/AppGroup/7E527DA4-292C-49C2-A213-E0E0BB0B801D/ChatStorage.sqlite : 0x59DF1A (Table: ZWAMESSAGE, ZWACHATSESSION, Size: 6123520 bytes)

[redacted]2462@s.whatsapp.net [redacted] 24 62

Säg jag väntar på han

Status: Read
Platform: Mobile

2020-09-13 01:48:26(UTC+2)

Source Info:
fs-partial-afu.zip/private/var/mobile/Containers/Shared/AppGroup/7E527DA4-292C-49C2-A213-E0E0BB0B801D/ChatStorage.sqlite : 0x59DE97 (Table: ZWAMESSAGE, ZWACHATSESSION, Size: 6123520 bytes)

[redacted]2462@s.whatsapp.net [redacted] 24 62

Ajman jag måste få hem han nu

Status: Read
Platform: Mobile

2020-09-13 01:52:04(UTC+2)

Source Info:
fs-partial-afu.zip/private/var/mobile/Containers/Shared/AppGroup/7E527DA4-292C-49C2-A213-E0E0BB0B801D/ChatStorage.sqlite : 0x59DE0C (Table: ZWAMESSAGE, ZWACHATSESSION, Size: 6123520 bytes)

[redacted]2462@s.whatsapp.net [redacted] 24 62

De kommer hända grejer walla

Status: Read
Platform: Mobile

2020-09-13 01:52:16(UTC+2)

Source Info:
fs-partial-afu.zip/private/var/mobile/Containers/Shared/AppGroup/7E527DA4-292C-49C2-A213-E0E0BB0B801D/ChatStorage.sqlite : 0x59DD83 (Table: ZWAMESSAGE, ZWACHATSESSION, Size: 6123520 bytes)

From: [redacted]0025@s.whatsapp.net Aje (owner)
To: [redacted]2462@s.whatsapp.net [redacted] 24 62

Lovar dig inget kommer hända han e hemma inom en timme

Participant	Delivered	Read	Played
[redacted]2462@s.whatsapp.net +46 [redacted] 24 62	2020-09-13 01:53:03(UTC+2)		

Status: Sent
Platform: Mobile

2020-09-13 01:53:02(UTC+2)

Source Info:
fs-partial-afu.zip/private/var/mobile/Containers/Shared/AppGroup/7E527DA4-292C-49C2-A213-E0E0BB0B801D/ChatStorage.sqlite : 0x59DCDC (Table: ZWAMESSAGE, ZWACHATSESSION, Size: 6123520 bytes)
fs-partial-afu.zip/private/var/mobile/Containers/Shared/AppGroup/7E527DA4-292C-49C2-A213-E0E0BB0B801D/Library/Preferences/group.net.whatsapp.WhatsApp.shared.plist : 0x541 (Size: 13214 bytes)

[redacted]2462@s.whatsapp.net [redacted] 24 62

Ja men låt han åka med mig

Status: Read
Platform: Mobile

2020-09-13 01:53:14(UTC+2)

Source Info:
fs-partial-afu.zip/private/var/mobile/Containers/Shared/AppGroup/7E527DA4-292C-49C2-A213-E0E0BB0B801D/ChatStorage.sqlite : 0x59DC52 (Table: ZWAMESSAGE, ZWACHATSESSION, Size: 6123520 bytes)

[redacted]2462@s.whatsapp.net [redacted] 24 62

Bara säg vart han är

Status: Read
Platform: Mobile

2020-09-13 01:53:25(UTC+2)

Source Info:
fs-partial-afu.zip/private/var/mobile/Containers/Shared/AppGroup/7E527DA4-292C-49C2-A213-E0E0BB0B801D/ChatStorage.sqlite : 0x59DBD0 (Table: ZWAMESSAGE, ZWACHATSESSION, Size: 6123520 bytes)

From: [redacted]0025@s.whatsapp.net Aje (owner)
To: [redacted]2462@s.whatsapp.net [redacted] 24 62

Han e på väg jem

Participant	Delivered	Read	Played
[redacted]2462@s.whatsapp.net [redacted] 24 62	2020-09-13 02:54:11(UTC+2)		

Status: Sent
Platform: Mobile

2020-09-13 02:54:10(UTC+2)

Source Info:
fs-partial-afu.zip/private/var/mobile/Containers/Shared/AppGroup/7E527DA4-292C-49C2-A213-E0E0BB0B801D/ChatStorage.sqlite : 0x59DB4F (Table: ZWAMESSAGE, ZWACHATSESSION, Size: 6123520 bytes)
fs-partial-afu.zip/private/var/mobile/Containers/Shared/AppGroup/7E527DA4-292C-49C2-A213-E0E0BB0B801D/Library/Preferences/group.net.whatsapp.WhatsApp.shared.plist : 0x541 (Size: 13214 bytes)

From: [redacted]0025@s.whatsapp.net Aje (owner)
To: [redacted]2462@s.whatsapp.net + [redacted] 24 62

Hem

Participant	Delivered	Read	Played
[redacted]2462 @s.whatsapp net [redacted] 24 62	2020-09-13 02:54:12(UTC +2)		

Status: Sent

Platform: Mobile

2020-09-13 02:54:11(UTC+2)

Source Info:
fs-partial-afu.zip/private/var/mobile/Containers/Shared/AppGroup/7E527DA4-292C-49C2-A213-E0E0BB0B801D/ChatStorage.sqlite : 0x59DADA (Table: ZWAMESSAGE, ZWACHATSESSION, Size: 6123520 bytes)
fs-partial-afu.zip/private/var/mobile/Containers/Shared/AppGroup/7E527DA4-292C-49C2-A213-E0E0BB0B801D/Library/Preferences/group.net.whatsapp.WhatsApp.shared.plist : 0x541 (Size: 13214 bytes)

[redacted]2462@s.whatsapp.net [redacted] 24 62

Vem kör han

Status: Read

Platform: Mobile

2020-09-13 02:54:28(UTC+2)

Source Info:
fs-partial-afu.zip/private/var/mobile/Containers/Shared/AppGroup/7E527DA4-292C-49C2-A213-E0E0BB0B801D/ChatStorage.sqlite : 0x59DA61 (Table: ZWAMESSAGE, ZWACHATSESSION, Size: 6123520 bytes)

From: [redacted]0025@s.whatsapp.net Aje (owner)
To: [redacted]2462@s.whatsapp.net [redacted] 24 62

Han har bil

Participant	Delivered	Read	Played
[redacted]2462 @s.whatsapp net + [redacted] 24 62	2020-09-13 02:59:37(UTC +2)		

Status: Sent

Platform: Mobile

2020-09-13 02:59:33(UTC+2)

Source Info:
fs-partial-afu.zip/private/var/mobile/Containers/Shared/AppGroup/7E527DA4-292C-49C2-A213-E0E0BB0B801D/ChatStorage.sqlite : 0x59D96C (Table: ZWAMESSAGE, ZWACHATSESSION, Size: 6123520 bytes)
fs-partial-afu.zip/private/var/mobile/Containers/Shared/AppGroup/7E527DA4-292C-49C2-A213-E0E0BB0B801D/Library/Preferences/group.net.whatsapp.WhatsApp.shared.plist : 0x541 (Size: 13214 bytes)

Bilaga

Bilaga 4

Bilaga till Externt dokument 2024-02-13 11:04, diarienr 5000-K1123172-20

Beskrivning

Bilagan senast sparad 2020-11-23 kl. 14:38

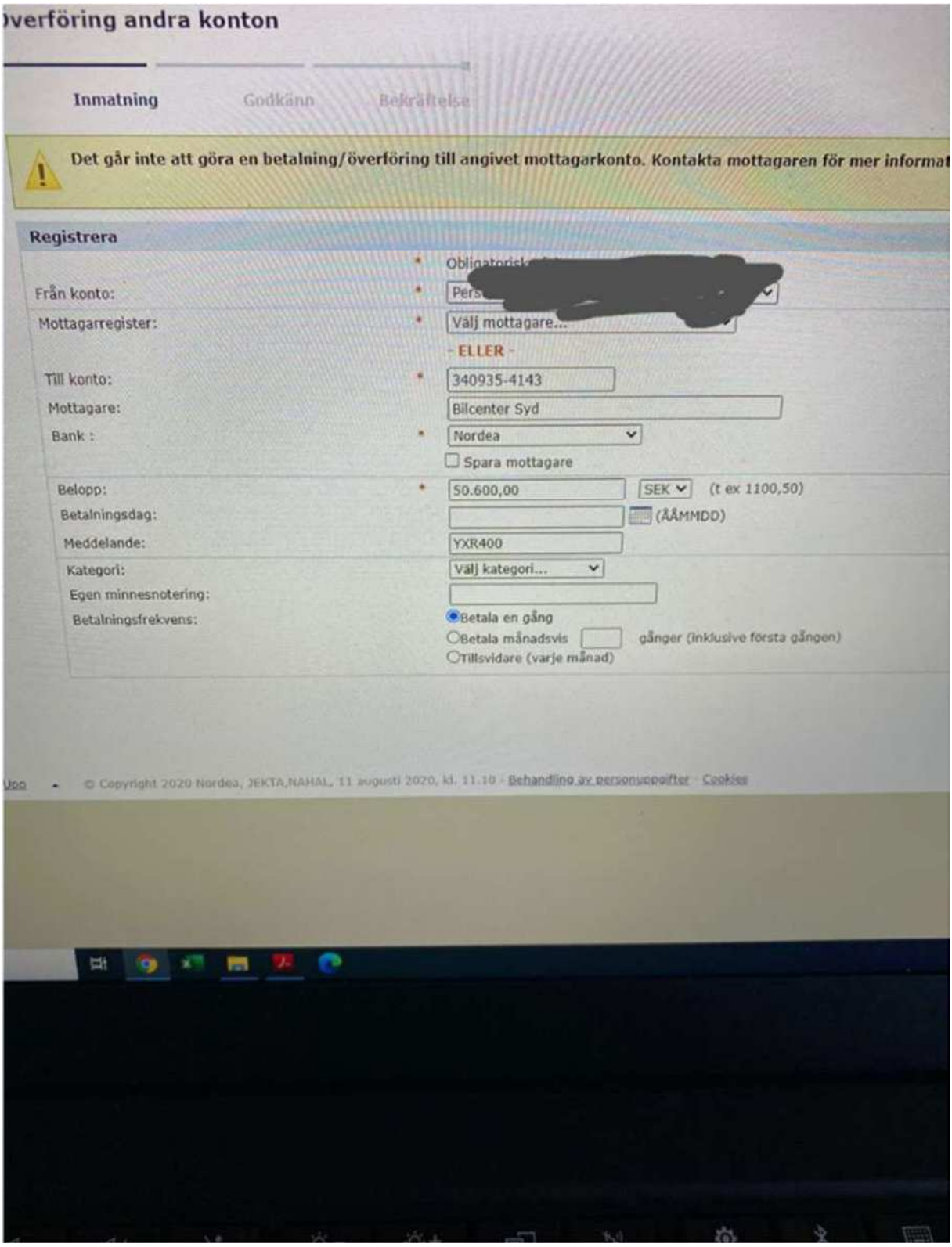
verföring andra konton
Inmatning
Godkänn
Bekräftelse
Det går inte att göra en betalning/överföring till angivet mottagarkonto. Kontakta mottagaren för mer informat
Registrera
Från konto:
Mottagarregister:
Välj mottagare...
- ELLER -
Till konto:
340935-4143
Mottagare:
Bilcenter Syd
Bank :
Nordea
Spara mottagare
Belopp:
50.600,00
SEK
(t ex 1100,50)
Betalningsdag:
(ÅÅMMDD)
Meddelande:
YXR400
Kategori:
Välj kategori...
Egen minnesnotering:
Betalningsfrekvens:
Betala en gång
Betala månadsvis
gånger (inklusive första gången)
Tillsvidare (varje månad)
© Copyright 2020 Nordea, JEKTA,NAHAL, 11 augusti 2020, kl. 11.10 · Behandling av personuppgifter · Cookies

Bilaga

Bilaga 5

Bilaga till Externt dokument 2024-02-13 11:04, diarienr 5000-K1123172-20

Beskrivning

Bilagan senast sparad 2020-11-23 kl. 14:19

Extraction Report - Cellebrite Reports

Cellebrite
www.cellebrite.com

Chats (1)

WhatsApp (1)

Native (1)

#		Deleted
1	**Details:** Group photos: **Start Time:** 2020-08-10 20:39:45(UTC+2) **Last Activity:** 2020-09-10 14:38:49(UTC+2) **Number of attachments:** 15 **Source:** WhatsApp **Source file:** fs-partial-afu.zip/private/var/mobile/Containers/Shared/AppGroup/7E527DA4-292C-49C2-A213-E0E0BB0B801D/ChatStorage.sqlite : 0xC76D8 (Table: ZWAMESSAGE, ZWACHATSESSION, ZWAGROUPMEMBER, Size: 6123520 bytes) fs-partial-afu.zip/private/var/mobile/Containers/Shared/AppGroup/7E527DA4-292C-49C2-A213-E0E0BB0B801D/Library/Preferences/group.net.whatsapp.WhatsApp.shared.plist : 0x541 (Size: 13214 bytes) fs-partial-afu.zip/private/var/mobile/Containers/Shared/AppGroup/7E527DA4-292C-49C2-A213-E0E0BB0B801D/Media/Profile/46704217003-1563885273.jpg : 0x0 (Size: 20360 bytes) **Body file:** chat-1.txt **Participants:** [redacted]7003@s.whatsapp.net Bahar Visselpipa [redacted]0025@s.whatsapp.net Aje (owner) **Identifier:** [redacted]7003@s.whatsapp.net	

[redacted]7003@s.whatsapp.net Bahar Visselpipa

Attachments:

Size: 53670
File name: 9be16fd2-eccc-49ac-9b94-9d04421f2d21.jpg
Path: https://mmg.whatsapp.net/d/f/AiHOQB2K5Ov4p-giD4ZvncEgJZITStoa6pgX72Yx190S.enc
9be16fd2-eccc-49ac-9b94-9d04421f2d21.jpg

Status: Read

Platform: Mobile

2020-08-10 20:39:45(UTC+2)

Source Info:
fs-partial-afu.zip/private/var/mobile/Containers/Shared/AppGroup/7E527DA4-292C-49C2-A213-E0E0BB0B801D/ChatStorage.sqlite : 0xC7283 (Table: ZWAMESSAGE, ZWAGROUPMEMBER, ZWACHATSESSION, ZWAMEDIAITEM, Size: 6123520 bytes)
fs-partial-afu.zip/private/var/mobile/Containers/Shared/AppGroup/7E527DA4-292C-49C2-A213-E0E0BB0B801D/Message/Media/46704217003@s.whatsapp.net/9/b/9be16fd2-eccc-49ac-9b94-9d04421f2d21.jpg : (Size: 53670 bytes)

[redacted]7003@s.whatsapp.net Bahar Visselpipa

Så vi ska INTE använda referensen 02074

Status: Read

Platform: Mobile

2020-08-10 20:40:10(UTC+2)

Source Info:
fs-partial-afu.zip/private/var/mobile/Containers/Shared/AppGroup/7E527DA4-292C-49C2-A213-E0E0BB0B801D/ChatStorage.sqlite : 0xC79B8 (Table: ZWAMESSAGE, ZWAGROUPMEMBER, ZWACHATSESSION, Size: 6123520 bytes)

[redacted]7003@s.whatsapp.net Bahar Visselpipa

Utan yxr 400

Status: Read

Platform: Mobile

2020-08-10 20:40:32(UTC+2)

Source Info:
fs-partial-afu.zip/private/var/mobile/Containers/Shared/AppGroup/7E527DA4-292C-49C2-A213-E0E0BB0B801D/ChatStorage.sqlite : 0xC78D0 (Table: ZWAMESSAGE, ZWAGROUPMEMBER, ZWACHATSESSION, Size: 6123520 bytes)

From: [redacted]0025@s.whatsapp.net Aje (owner)
To: [redacted]7003@s.whatsapp.net Bahar Visselpipa

Nejnej referensen ska vara reg nr

Participant	Delivered	Read	Played
[redacted]7003@s.whatsapp.net Bahar Visselpipa	2020-08-10 20:40:43(UTC+2)	2020-08-10 20:40:43(UTC+2)	

Status: Sent

Platform: Mobile

2020-08-10 20:40:42(UTC+2)

Source Info:
fs-partial-afu.zip/private/var/mobile/Containers/Shared/AppGroup/7E527DA4-292C-49C2-A213-E0E0BB0B801D/ChatStorage.sqlite : 0xC7840 (Table: ZWAMESSAGE, ZWAGROUPMEMBER, ZWACHATSESSION, Size: 6123520 bytes)
fs-partial-afu.zip/private/var/mobile/Containers/Shared/AppGroup/7E527DA4-292C-49C2-A213-E0E0BB0B801D/Library/Preferences/group.net.whatsapp.WhatsApp.shared.plist : 0x541 (Size: 13214 bytes)

From: [redacted]0025@s.whatsapp.net Aje (owner)
To: [redacted]03@s.whatsapp.net Bahar Visselpipa

Ja exakt

Participant	Delivered	Read	Played
[redacted]7003sapp.net Bahar Visselpipa	2020-08-10 20:40:44(UTC+2)	2020-08-10 20:40:44(UTC+2)	

Status: Sent

Platform: Mobile

2020-08-10 20:40:43(UTC+2)

Source Info:
fs-partial-afu.zip/private/var/mobile/Containers/Shared/AppGroup/7E527DA4-292C-49C2-A213-E0E0BB0B801D/ChatStorage.sqlite : 0xC77C6 (Table: ZWAMESSAGE, ZWAGROUPMEMBER, ZWACHATSESSION, Size: 6123520 bytes)
fs-partial-afu.zip/private/var/mobile/Containers/Shared/AppGroup/7E527DA4-292C-49C2-A213-E0E0BB0B801D/Library/Preferences/group.net.whatsapp.WhatsApp.shared.plist : 0x541 (Size: 13214 bytes)

[redacted]7003@s.whatsapp.net Bahar Visselpipa

Okej

Status: Read

Platform: Mobile

2020-08-10 20:40:52(UTC+2)

Source Info:
fs-partial-afu.zip/private/var/mobile/Containers/Shared/AppGroup/7E527DA4-292C-49C2-A213-E0E0BB0B801D/ChatStorage.sqlite : 0xC7755 (Table: ZWAMESSAGE, ZWAGROUPMEMBER, ZWACHATSESSION, Size: 6123520 bytes)

[redacted]7003@s.whatsapp.net Bahar Visselpipa

Kolla snap

Status: Read

Platform: Mobile

2020-08-10 20:57:23(UTC+2)

Source Info:
fs-partial-afu.zip/private/var/mobile/Containers/Shared/AppGroup/7E527DA4-292C-49C2-A213-E0E0BB0B801D/ChatStorage.sqlite : 0xC8D9B (Table: ZWAMESSAGE, ZWAGROUPMEMBER, ZWACHATSESSION, Size: 6123520 bytes)

[redacted]7003@s.whatsapp.net Bahar Visselpipa

Nu

Status: Read

Platform: Mobile

2020-08-10 20:57:29(UTC+2)

Source Info:
fs-partial-afu.zip/private/var/mobile/Containers/Shared/AppGroup/7E527DA4-292C-49C2-A213-E0E0BB0B801D/ChatStorage.sqlite : 0xC8D2E (Table: ZWAMESSAGE, ZWAGROUPMEMBER, ZWACHATSESSION, Size: 6123520 bytes)

[redacted]7003@s.whatsapp.net Bahar Visselpipa

Tack

Status: Read

Platform: Mobile

2020-08-10 20:57:30(UTC+2)

Source Info:
fs-partial-afu.zip/private/var/mobile/Containers/Shared/AppGroup/7E527DA4-292C-49C2-A213-E0E0BB0B801D/ChatStorage.sqlite : 0xC8CBF (Table: ZWAMESSAGE, ZWAGROUPMEMBER, ZWACHATSESSION, Size: 6123520 bytes)

[redacted]7003@s.whatsapp.net Bahar Visselpipa

Attachments:

Size: 125173
File name: 432d5ef8-22e6-425e-9687-27061eb498e2.jpg
Path: https://mmg.whatsapp.net/d/f/An5Hc-buqIS0B0dq3-GyjnlqNUTfm4qVv-YWXE2hRGYh.enc
432d5ef8-22e6-425e-9687-27061eb498e2.jpg

Status: Read

Platform: Mobile

2020-08-11 11:12:45(UTC+2)

Source Info:
fs-partial-afu.zip/private/var/mobile/Containers/Shared/AppGroup/7E527DA4-292C-49C2-A213-E0E0BB0B801D/ChatStorage.sqlite : 0xD36A3 (Table: ZWAMESSAGE, ZWAGROUPMEMBER, ZWACHATSESSION, ZWAMEDIAITEM, Size: 6123520 bytes)
fs-partial-afu.zip/private/var/mobile/Containers/Shared/AppGroup/7E527DA4-292C-49C2-A213-E0E0BB0B801D/Message/Media/46704217003@s.whatsapp.net/4/3/432d5ef8-22e6-425e-9687-27061eb498e2.jpg : (Size: 125173 bytes)

[redacted]7003@s.whatsapp.net Bahar Visselpipa

Går ffr ej

Status: Read

Platform: Mobile

2020-08-11 11:12:51(UTC+2)

Source Info:
fs-partial-afu.zip/private/var/mobile/Containers/Shared/AppGroup/7E527DA4-292C-49C2-A213-E0E0BB0B801D/ChatStorage.sqlite : 0xD362B (Table: ZWAMESSAGE, ZWAGROUPMEMBER, ZWACHATSESSION, Size: 6123520 bytes)

From: [redacted]0025@s.whatsapp.net Aje (owner)
To: [redacted]03@s.whatsapp.net Bahar Visselpipa

Okej ska kolla med han senare om vi ska bara betala in det toll bank girot

Participant	Delivered	Read	Played
[redacted]7003@s.whatsapp.net Bahar Visselpipa	2020-08-11 11:13:46(UTC+2)	2020-08-11 11:15:11(UTC+2)	

Status: Sent

Platform: Mobile

2020-08-11 11:13:43(UTC+2)

Source Info:
fs-partial-afu.zip/private/var/mobile/Containers/Shared/AppGroup/7E527DA4-292C-49C2-A213-E0E0BB0B801D/ChatStorage.sqlite : 0xD3572 (Table: ZWAMESSAGE, ZWAGROUPMEMBER, ZWACHATSESSION, Size: 6123520 bytes)
fs-partial-afu.zip/private/var/mobile/Containers/Shared/AppGroup/7E527DA4-292C-49C2-A213-E0E0BB0B801D/Library/Preferences/group.net.whatsapp.WhatsApp.shared.plist : 0x541 (Size: 13214 bytes)

Bilaga

Bilaga 6

Bilaga till Externt dokument 2024-02-13 11:04, diarienr 5000-K1123172-20

Beskrivning

Bilagan senast sparad 2020-11-23 kl. 13:08

Datum
2020-09-07

Kundnummer
[redacted]

Faktura
Bilförsäkring för Volkswagen

Mustafa Haidar
[redacted]

Utfärdat på grund av	Ändrat betalsätt
Försäkringstagare	Mustafa Haidar
[redacted]	
Betalningsperiod	18 augusti 2020 – 16 februari 2021
Registreringsnummer	YXR400
[redacted]	
Belopp att betala	1 750 kronor
Betala senast	22 september 2020

För mer information se ditt försäkringsbesked.

Betalar du på annat sätt är det viktigt att du anger fakturanummer eller försäkringsnummer som referens.

Produkten är certifierad med Bra Miljöval.

Kontakta Folksam
Kundservice och skadeanmälan 0771-950 950
Du kan också anmäla skador och se öppettider på folksam.se
Skadejour utanför kontorstid 0771-450 000

Kom ihåg!
Kom ihåg att du alltid kan se din faktura om du loggar in på Mina sidor på Folksam.se eller via Kivra om du tidigare har valt det.

Du betalar bekvämast med autogiro
Anmäl dig på folksam.se/autogiro så drar vi betalningen automatiskt från ditt konto varje månad.

Folksam Ömsesidig Sakförsäkring 106 60 Stockholm
Org. nr. 5020061619 Bankgiro 5338-7643
Kundservice 0771-950 950 Webb folksam.se

Folksam

bankgirot

INBETALNING/GIRERING AVI

Inbet avgift (fylls av banken)

OCR

När du betalar med Bankernas Internettjänst eller Bankgirots Leverantörsbetalningar (LB) ange nedanstående referensnr.

Fakturanummer [redacted]
Belopp att betala 1 750,00 kr
Förfallodag 2020-09-22

Betalningsavsändare
Mustafa Haidar
[redacted]

Till bankgironr: 5338-7643
Betalningsmottagare: Folksam

VAR GOD GÖR INGA ÄNDRINGAR MEDDELANDEN KAN INTE LÄMNAS PÅ AVIN DEN AVLÄSES MASKINELLT

Referensnr Kronor Öre

[redacted] # 1750 00 9 > 53387643#41#

Betala

Polisen

Omgranskning 2020-B112609-1
Ajman - Maskat

Signerat av

Signerat datum

Enhet	Diarienr
Region Syd, Grova brott 5 Rgn Syd	5000-K1123172-20

Originalhandlingens förvaringsplats	Datum	Tid
	2024-10-31	08:21

Involverade personer	Personnummer/Orgnr	Roll
Uweiti, Ajman		Berörd person

Involverad personal	Funktion
Charlotta Kirchhoff Hansson	Uppgiftslämnare

Berättelse

Dokumentet maskat på telefonnummer samt andra personuppgifter som inte är aktuella för utredningen. Original i slasken.

Polisen

Protokoll

Omgranskning 2020-BG112609-1 Ajman

Signerat av

Signerat datum

Enhet	Diarienr
Region Syd, Grova brott 5 Rgn Syd	5000-K1123172-20

Originalhandlingens förvaringsplats	Datum	Tid
	2024-08-15	14:43

Involverade personer	Personnummer/Orgnr	Roll
Mohammed Ramadan, Mohammed Muhannad		Berörd person
Uweiti, Ajman		Berörd person
Grubisic, Nikola		Berörd person
Ihsan-Wahid, Hassan		Berörd person
El Mohamad, Rami		Berörd person
El Mohamad, Hamza		Berörd person
Grubisic, Hiba		Berörd person
El-Ali, Issa		Berörd person
Ibrahim, Silvia		Berörd person
Daabas, Dina		Berörd person
Haidar, Mustafa		Berörd person
Qasim, Samer		Berörd person
Osman, Mardin		Berörd person
Djordevic, Nikola		Berörd person
Hadzic, Alen		Berörd person
Osman, Marko		Berörd person
El-Ali, Omar		Berörd person
El-Ali, Mohammad		Berörd person
El Jebali, Khaled		Berörd person
Hirsi, Sadiiq		Berörd person
El-Hajjar, Mohammed		Berörd person

Involverad personal	Funktion
Fitim Rushiti	Uppgiftslämnare

Polisen

GranskningsPM gällande mobiltelefontömning 2020-5000-BG112609-1

Innehållsförteckning

1.0 Syfte: 2
2.0 Inledning: 2
3.0 Sammanfattning: 3
4.0 Information om enheten: 3
Tidslinje (103771st notiser) 3
Innehåll 4
Användarkonton och detaljer (522st) (7st) 5
Enheter och nätverk (29580st) (243st) 8
Kalenderposter (237st) (2st) 10
Kontakter (5078st) (2st) 10
Meddelanden (22705st) (34st) 16
Media (118408st) (1st) 40
Platsrelaterad (1726st) (41st) 41
PM (65st) (3st) 43
Samtal (534st) (29st) 43
Sökning och webb (7232st) (133st) 44

Polisen

1.0 Syfte:

Polisassistent Elina Nyquist har granskat mobiltelefontömning av BG112609-1 i syfte att ta reda på brukaren av mobiltelefonen, söka information som kan styrka brottet, samt jämföra information i tömningen med övrig information i ärendet.
Vidare ska relevanta kontakter i mobiltelefonen identifieras och deras kommunikation granskats.

2.0 Inledning:

Aktuell mobiltelefon är tagen i beslag från Uweiti, Ajman 2020-09-14 i ärende 5000-K1123172-20.

Granskningen är genomförd av Pa Nyquist under perioden 2024-04-08 t.o.m. 2024-04-26.
Granskningen har slutförts av Inps Fitim Rushiti mellan 2024-06-01 – 2024-06-13 och 2024-08-01 – 2024-08-15.

Mobilen har gåtts igenom med hjälp av läsprogrammet UFED[1] som mobiltelefonen har extraherats till av behörig IT-forensiker. I detta PM redovisas sådan information som vid granskningstillfället är att anse som relevant för utredningen.
Samtliga skärmurklipp i genomgången är tagna från UFED.

UFED är ett läsprogram där utredaren kan se alla de bilder, platser, anteckningar samt telefonkommunikation via sms, samtal, mail och chattar som extraherats till verktyget från respektive mobiltelefon av behörig IT-forensiker. Sms, chattar, användarkonto, mail, samtal mm ligger under olika rubriker/flikar som man klickar och läser. Ibland finns det en tidslinje att söka i.

Det är viktigt att skilja på sms och chatt. Sms är textmeddelanden och chatt är skriftlig kommunikation inom olika applikationer såsom Viber/ WhatsApp mm. Man måste också därför skilja på det namn som är inlagt som kontakt till ett visst telefonnummer och det namn som är angivet i en applikation.

[1] UFED - är en produktserie från det israeliska företaget Cellebrite, som används för utvinning och analys av data från mobila enheter av brottsbekämpande myndigheter. För ytterligare beskrivning av läsprogrammet UFED hänvisas till sakkunnig IT-forensiker.

Polisen

3.0 Sammanfattning:

- Brukaren av mobiltelefonen bedöms vara Ajman Uweiti. Telefonens Apple-ID är registrerat på mailadress[redacted]@hotmail.com. I Durtvå är aktuellt telefonnummer registrerat första gången den 2017-08-06 på Ajman. Vidare finns det flera konton registrerade på bedömda smeknamn som Aje och Aj-Man, där visningsbild som användas föreställer Ajman Uweiti.
- Fokus på granskningen har riktats mot all aktivitet under brottsdatumet 2020-09-14, samt all kommunikation 6 dagar bakåt i tiden.
- Begränsning har gjorts vid granskning av bilder då endast bilder med hjälp av sökord DCIM granskats. Relevanta bilder och filmer skickade och mottagna i meddelanden/chattar har dock granskats utan filtrering.
- I granskningen har information i BG112609-1 jämförts mot säkrad och sammanslagen SKY-chatt[2] mellan datumen 2020-09-08 och 2020-09-14.

4.0 Information om enheten:

Modell: iPhone 11 Pro.

IMEI: 352828111761514, 353047096740257.

ICCID: 89460850027012064543 (senast använda), 8997103319046697529.

Telefonnummer enligt telefontömning: [redacted]0025 (senast använda nummer), +97[redacted]6984.

Tider är i UTC+2 (sommartid).

Tidslinje (103771st notiser)

Den 2017-01-18 finns de första posterna där meddelanden skickas och tas emot. Den 2018-01-19 finns ett utgående meddelande med ”Hello save my new number”.
Innan det datumet finns notiser på bilder, kontakter och kalenderposter bakåt i tiden till den 2006-06-20, dessa bedöms ha följt med från en tidigare enhet.

[2] Gällande information om SKY, se sammanställning av SKY-chattar som finns i ärendet.

Polisen

Innehåll

Mobiltelefonen innehåller följande kategorier/data:

Ovan bild är ett skärmklipp från UFED som visar på telefonens innehåll under olika kategorier vid aktuell tömning.

Polisen

Användarkonton och detaljer (522st) (7st)[3]

Användarkonton (32st) (7st)

Det finns 32 st registrerade användarkonton med uppgifter som kan kopplas till Ajman.
Ett Wickr-konto kan ej härledas till en specifik person.

Kontona redovisas nedan.

- Apple-applikationer så som iCloud/Apple ID/messages: [redacted]@hotmail.com
- Wickr: elflaco040
- Facebook: ajmanu8i och ajman
- Tinder: Aje [redacted]@hotmail.com)
- WhatsApp: Aje [redacted]0025@s.whatsapp.net , Ajee 97[redacted]6984@s.whatsapp.net (Vid kontroll är numret [redacted]0025 är numret [redacted]0025 registrerad på Ajman Uweiti)
- Snapchat: ajman_aje. Registrerat på telefonnummer [redacted]4594 (Ingen träff i polisens system eller sökning på nätet)

Se urklipp gällande användarkonto nedan.

[3] Röda siffor inom parantes står för raderade filer.

Polisen

Excel-urklippen har omarbetats av undertecknad för att lättare kunna utläsa informationen. Vissa tomma kolumner har tagits bort helt.

#	Användarnamn	Kontonamn	Inlägg	Källa	Raderad
1	[redacted]@hotmail.com		**-Account Description:** iCloud		
2	[redacted]@hotmail.com		**-Account Description:** CloudKit		
3	[redacted]@hotmail.com		**-Account Description:** iTunes Store		
4	[redacted]@hotmail.com		**-Account Description:** IDMS		
5	[redacted]@hotmail.com		**-Account Description:** Apple ID		
6	[redacted]@hotmail.com		**-Account Description:** Messages		
7	[redacted]@hotmail.com		**-Account Description:** Game Center		
8	[redacted]@hotmail.com		**-Account Description:** Find My Friends		
9	[redacted]@hotmail.com		**-Account Description:** Device Locator		
10	[redacted]@hotmail.com		**-Account Description:** IMAPMail		
11		Aa Aa	**Email-:**	TrueCaller	
12	ajmanu8i	Aj Man	**User ID-Facebook Id:** 719336278 **User ID-User ID**: ajmanu8i **Profile Picture-Profile Picture size 120.0**: https://scontent-arn2-1.xx.fbcdn.net/v/t1.0-1/e15/q75/p120x120/115961022_10157674753896279_8797296673468268836_n.jpg?_nc_cat=106&_nc_sid=dbb9e7&_nc_ohc=-GIQ8rKqvYcAX_Jb7Wi&_nc_ad=z-m&_nc_cid=0&_nc_ht=scontent-arn2-1.xx&_nc_tp=21&_nc_rmd=160&oh=541de0d8063d7ac1c8ed7ca2d5c0f1c0&oe=5F587E05 **Profile Picture-Profile Picture size 240.0**: https://scontent-arn2-1.xx.fbcdn.net/v/t1.0-1/e15/q75/p240x240/115961022_10157674753896279_8797296673468268836_n.jpg?_nc_cat=106&_nc_sid=dbb9e7&_nc_ohc=-GIQ8rKqvYcAX_Jb7Wi&_nc_ad=z-m&_nc_cid=0&_nc_ht=scontent-arn2-1.xx&_nc_tp=21&_nc_rmd=160&oh=d004eee47a51edd644a18069d63bf140&oe=5F56CEFB	Facebook	
13	ajman	Aj Man	**User ID-Facebook Id:** 719336278	Facebook Messenger	
14			**User ID-Facebook Id:** 1600097887	Facebook Messenger	Ja
15			**User ID-Facebook Id:** 1589544722	Facebook Messenger	Ja
16			**User ID-Facebook Id:** 1585759491	Facebook Messenger	Ja
17	ajman_aje	Aje □	**User ID-User ID:** 44fc6809-de9b-404c-a345-b198d8ab6654 **Phone-Mobile Phone Number**: [redacted]4594	Snapchat	
18		Ajman Uweiti	**Email-:** [redacted]@hotmail.com **User ID-**: 41941450	Taxify	
19		_#000	**Email-:** ◆=_ __@_◆◆◆__	Taxify	Ja

Ovan bild är skärmklipp från UFED.

Polisen

-fortsättning.

20		BlåMXT944VolkswagenCcAmmarhttps://taxify-fleet.s3.amazonaws.com/live/driver/110/264/11		Taxify	Ja
21		7DH	**Email-**: _of_ride_priceSE3 **User ID-**: 17	Taxify	Ja
22		19VMS7	**Email-**: DHD	Taxify	Ja
23		Aje	**Email-General:** [redacted]@hotmail.com **Phone-General**: [redacted]0025 **User ID-Tinder ID**: 5d9857a99be99e01007b8605	Tinder	
24	[redacted]0025@s.whatsapp.net	Aje		WhatsApp	
25	97[redacted]6984@s.whatsapp.net	Ajee		WhatsApp Business	
26	world_k9bb587j	world_k9bb587j	**User ID-acuid:** 1|global|1354956289	Waze	
27	user9865189019493		**User ID-User ID:** batata0400 **Profile Picture-Profile Picture**: https://sf16-muse-va.ibytedtos.com/obj/tiktok-obj/1613746256880653	TikTok	
28	[redacted]@hotmail.com	Ajman Uweiti		Find My	
29		Ajman Uweiti		ScreenTime	
30	elflaco040		**User ID-App ID:** 5b5b73682dcad025214e61cc9f63744ec2175ab23ae0482a322654c09ac70e40 **User ID-User ID**: 499ebc0bb44ef84221026b4b6b90a8f6aca4117fafa75b2c04b1218eb0410d18	Wickr	
31			**-User ID:** [redacted]0025	iMessage	
31(1)			**-User ID:** [redacted]0025 **-User ID**: +97[redacted]6984	iMessage	
31(2)			**-User ID:** [redacted]@hotmail.com	iMessage	
32			**-User ID:** [redacted]0025 **-User ID**: +97[redacted]6984	SMS	

Ovan bild är skärmklipp från UFED.

Applikationer (14481st) (10st)

Installerade program (824st)

Det finns 824 stycken installerade program. Information från relevanta program/applikationer kommer att redovisas under respektive rubrik nedan i protokollet.

Polisen

Enheter och nätverk (29580st) (243st)

Enhetsanslutbarhet (1463st) (243st)

Den 2020-09-14 kl. 21:17:16 detekterar mobiltelefonens Bluetooth med en enhet som heter ”CITROEN”. Det finns ytterligare en post där telefonen parar mot enheten ”CITROEN”, men det går ej att utläsa några datum när det sker. Det går inte att utesluta att detekteringen och parandet sker under samma tid.
I övrigt ses ingen tidigare eller senare sammankoppling med enheten.

CITROEN			Bluetooth	Address 00:03:19:1F:FC:95	Parad
CITROEN		2020-09-14 21:17:26	Bluetooth	Address 00:03:19:1F:FC:95	Detekterad

Ovan bild är skärmklipp från UFED.

Samma datum kl. 22:08:38 detekterar mobiltelefonens Bluetooth med en enhet som heter ”POMMES”. Det finns ytterligare en post där telefonen parar mot enheten ”POMMES”, men det går ej att utläsa några datum när det sker. Det går inte att utesluta att detekteringen och parandet sker under samma tid.
I övrigt ses ingen tidigare eller senare sammankoppling med enheten.

POMMES			Bluetooth	Address 48:F0:7B:C7:10:D7	Parad
POMMES		2020-09-14 22:08:38	Bluetooth	Address 48:F0:7B:C7:10:D7	Detekterad

Ovan bild är skärmklipp från UFED.

Trådlösa nätverk (531st)

Den 2020-09-14 kl. 19:20:20 registreras en anslutning mot ett trådlöst nätverk, COMHEM_6A461E, BSSID: 38:43:7D:61:5C:8E, SSID: COMHEM_6A461E.

Tidstämpel	BSSID	SSId
2020-09-14 19:20:20(UTC+2)	38:43:7D:61:5C:8E	COMHEM_6A461E
2020-09-14 19:20:20(UTC+2)		COMHEM_6A461E

Ovan bild är skärmklipp från UFED.

Vid jämförelse med nätverk registrerade i mobiltelefontömningen i beslag BG117342-12 återfanns aktuellt nätverk med positionering (55.560100, 12.980490) på en innergård vid Ymers gata 5 i Malmö. Ajman Uweiti är skriven på Sagas Gränd 17 i Malmö som delar innergård med Ymers gata 5.

Polisen

Flygfotografi hämtat från Google maps 2024-04-24. Positioneringen till det trådlösa nätverket ses med röd markering på en innergård. Sagas Gränd 17 är utmärkt med gul pil.

Extraktionsrapport - Cellebrite Reports

Cellebrite
www.cellebrite.com

Trådlösa nätverk (1)

#	BSSID\SSID	Säkerhetsläge	Lösenord	Position på vägen	Tidstämpel	Ytterligare info	Källinformation	Raderad
1	BSSID: 38:43:7D:61:5C:8E				2020-09-12 18:22:41(UTC+2)	Paket: Typ av anslutning: Unknown Artefaktfamilj: Sökväg för källagring:	Källa: Källfil: fs-full.zip/private/var/root/Library/Caches/location/cache_encryptedB.db Offset: 0x98B3F (Tabell: WifiLocation; Storlek: 7077888 bytes)	

Ovan bild är skärmklipp från Extraktionsrapport från UFED.

Polisen

Kalenderposter (237st) (2st)

Alla poster granskade. Finns ingen information som i nuläget bedöms vara av relevans för utredning.

Kontakter (5078st) (2st)

Det finns totalt 5078 st kontakter. Dessa är fördelade i olika applikationer så som Facebook, Infödd, Snapchat WhatsApp Wickr mm. Kontakter av vikt presenteras under varje applikation. Sökningar på namn som förekommer i utredningen har gjorts. Sökningarna har gjort i olika form. Namn och eller smeknamn som har sökts kan ses nedan.

Enbart träffar redovisas under varje applikation/rubrik. Extraktion av relevanta kontakter kan ses även i ***Bilaga 1 – Kontakter.***

CZ
Soldier
Nik
Nikola Grubisic
Nikola Henriksson
Nikola Djordevic
Omar El Ali
Issa El-Ali
Mohammad El-Ali
Mustafa Haidar
Samer Qasim
Mardin Osman
Marko Osaman
Hamza El Mohamad
Mohammad El Hajjar
Silvia Ibrahim
Khaled El-Jebali
Rami El Mohamad
Bank (smeknamn på Rami El Mohamad)
Mohammed Ramadan
Hassan Ihsan-Wahid

Polisen

Facebook (534st)

Resultat av vikt vid sökning av nämnda namn/smeknamn visas nedan.

Osman Mardin – 1st träff.
Namn: Mardin Osman, Konto: 719336278, Facebook ID: 100015644350205, Vän.

Mohammad El Hajjar – 1st träff.
Namn: Mohammad El Hajjar, Konto: 719336278, Facebook ID: 100014252147029, Vän.

Facebook Messenger (894st)

Resultat av vikt vid sökning av nämnda namn/smeknamn visas nedan.

Nikola Grubisic – 1st träff.
Namn: Nikola Nik, Konto: 719336278, Facebook ID 639439206

Mohammad El Hajjar – 1st träff.
Namn: Mohammad El Hajjar, Konto: 719336278, Facebook ID: 100014252147029, Vän.

Mustafa Haidar – 1st träff.
Namn: Mustafa Haidar, Username: mustafahaidar, Konto: 719336278, Facebook ID: 100009426475519,

Osman Mardin – 2st träffar.
Namn: Mardin Osman, Konto: 719336278, Facebook ID: 100015644350205, Vän.
Namn: Mardin Osman, Username: mardinosman, Konto: 719336278, Facebook ID: 583830089, Vän.

Hassan Wahid – 1st träff.
Namn: Hassan Wahid, Username: hassanwahid, Konto: 719336278, Facebook ID:771285030

Infödd (1400st)

Resultat av vikt vid sökning av nämnda namn/smeknamn visas nedan.

Nemoo Nik - [redacted]1181. Vid slagning i polisens system går numret till Nemanja Grubisic som är pappa till Nikola Grubisic. Samma namn och nummer förekommer även i WhatsApp och InteractionC.

Polisen

Nik – [redacted]2603. Ingen träff vid sökning i polisens system. Inte heller någon träff på internettjänsterna enoiro.se eller hitta.se. Samma namn och nummer förekommer även i WhatsApp.

Nik Nikola – [redacted]5467 och [redacted]2857. Två olika nummer förekommer med samma namn.
Numret -5467 ingen träff i polisens system. Numret -5467 förekommer med ett annat namn "Nikola Nik" både i Infödd och WhatsApp.

Numret -2857 går till en person som inte är aktuell för detta ärende. Numret registrerades i personens profil i polisens system 2023-02-02. Samma namn och nummer förekommer även i WhatsApp.

Nik. Nik – 0700094977. Ingen träff vid slagning i polisens träff och inte heller på internettjänsterna enoiro.se eller hitta.se..
Numret -4977[4] förekommer i en annan telefongranskning tillhörande Hiba Grubisic som är flickvän till Nikola. I den granskningen har man kommit fram till att nummer -4977 har brukats av Nikola Grubisic. Samma namn och nummer förekommer även i WhatsApp. Dessutom finns en bild i WhatsApp-kontakten som är välliknande Nikola Grubisic. Se nedan.

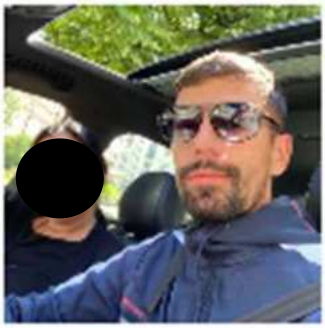

Ovan bild är skärmklipp från UFED. Personen till vänster i bild har maskats.

Niko Nik Ny – [redacted]7424. Ingen träff i polisens system och internettjänsterna, eniro.se och hitta.se. Samma namn och nummer förekommer även i WhatsApp

Nikola – [redacted]0998. Ingen träff i polisens system och internettjänsterna, eniro.se och hitta.se. Samma namn och nummer förekommer även i WhatsApp.

Nikola Niko – [redacted]3247. Ingen träff i polisens system och internettjänsterna, eniro.se och hitta.se. Samma namn och nummer förekommer även i WhatsApp.

[4] Granskning av mobiltelefon 2020-500-BG117266-1 upprättat av utredare Sofia Jung 2024-05-27

Polisen

Nikolaaa – [redacted]0696. Ingen träff i polisens system och internettjänsterna, eniro.se och hitta.se. Samma namn och nummer förekommer även i WhatsApp.

Niks Fru bror – [redacted]8202. Ingen träff i polisens system och internettjänsten eniro.se. Vid sökning på internettjänsten, hitta.se, går numret till ett företag som heter Twingoo AB i Malmö. Samma namn och nummer förekommer även i WhatsApp och Recents.

Omar – [redacted]5299. Ingen träff i polisens system och internettjänsterna, eniro.se och hitta.se. Samma namn och nummer förekommer även i WhatsApp.

Musti Fågel – [redacted]7417. Numret går till Mustafa Haidar vid kontroll i polisens system. Mustafa Haidar var fordonsägare av YXR400 i tiden för brottet. Samma namn och nummer förekommer även i Recent och i WhatsApp.

Fågel ;Musti – [redacted]3156. Ingen träff i polisens system och internettjänsterna, eniro.se och hitta.se. Samma namn och nummer förekommer även i WhatsApp.

Musti Fågel – [redacted]3101. Ingen träff i polisens system och internettjänsterna, eniro.se och hitta.se. Samma namn och nummer förekommer även i WhatsApp.

Samer King – [redacted]9221. Numret går till Samer Qasim vid kontroll i polisens system. Samma namn och nummer förekommer även i Recents och i WhatsApp.

Samer Kingen Nya – [redacted]3811. Numret går till Samer Qasim vid kontroll i polisens system. Samma namn och nummer förekommer även i Recents och i WhatsApp.

Samer Lillebrush – [redacted]6723. Ingen träff i polisens system och internettjänsterna, eniro.se och hitta.se. Samma namn och nummer förekommer även i Recents och i WhatsApp.

Mardin – [redacted]5391. Ingen träff i polisens system och internettjänsterna, eniro.se och hitta.se. Samma namn och nummer förekommer även i WhatsApp.

Mardin – [redacted]1817. Numret går till en person som inte är aktuell i ärendet. Numret registrerades i personens profil i polisens system 2024-01-02. Samma namn och nummer förekommer även i WhatsApp.

Mardin Nya – [redacted]3100. Numret går till en person som inte är aktuell i ärendet. Numret registrerades i personens profil i polisens system 2015-04-30. Samma namn och nummer förekommer även i WhatsApp.

Polisen

Mardinnn – [redacted]7440. Ingen träff i polisens system och internettjänsterna, eniro.se och hitta.se. Samma namn och nummer förekommer även i WhatsApp.

Hajjaaaaren – [redacted]5699. Ingen träff i polisens system och internettjänsterna, eniro.se och hitta.se. Dock saknas det en siffra i telefonnumret.

Hajjar – [redacted]6991. Ingen träff i polisens system och internettjänsterna, eniro.se och hitta.se. Samma namn och nummer förekommer även i WhatsApp.

Hajaaar – [redacted]4710. Ingen träff i polisens system och internettjänsterna, eniro.se och hitta.se. Samma namn och nummer förekommer även i WhatsApp.

Hajjar Kuktusen – [redacted]8336. Numret går till Mohammed El-Hajjar vid kontroll i polisens system. Numret -8336 förekommer med olika namn. I Recents förekommer numret -8336 med namnet Hajjar Kuktusen och Hajjar Nytt Nr. I WhatsApp förekommer numret -8336 med namnet Hajjar Kuktusen.

Hajjareeeen Nya – [redacted]1675. Ingen träff i polisens system och internettjänsterna, eniro.se och hitta.se. Samma namn och nummer förekommer även i Recents och i WhatsApp.

Hajjjaaaaar – [redacted]4091. Numret går till Mohammed El-Hajjar vid kontroll i polisens system. Samma namn och nummer förekommer även i Recents och i WhatsApp. I WhatsApp förekommer dessutom numret -4091 med ett annat namn Hajjjaaaaar Nya.

Hassan – [redacted]2340. Numret går till Hassan Ihsan-Wahid vid kontroll i polisens system. Samma namn och nummer förekommer även i WhatsApp.

Hassan W – [redacted]9450. Ingen träff i polisens system och internettjänsterna, eniro.se och hitta.se. Samma namn och nummer förekommer även i WhatsApp.

Hassan W Nya – [redacted]8015. Numret går till Hassan Ihsan-Wahid vid kontroll i polisens system. Samma namn och nummer förekommer även i InteractionC, Recents och i WhatsApp. Under Recents finns även en mejladress [redacted]*@hotmail.com"* som skulle kunna gå till Hassan Ihsan-Wahid.

InteractionC (220st) (1st)

Under aktuell rubrik, finns ingen annan information som i nuläget bedöms vara av intresse för utredningen än det som har nämnt tidigare.

Polisen

Recents (376st) (4st)
Under aktuell rubrik, finns ingen annan information som i nuläget bedöms vara av intresse för utredningen än det som har nämnt tidigare.

Snapchat (126st)
Resultat av vikt vid sökning av nämnda namn/smeknamn visas nedan.

Namn: Aje. Användarnamn: aj.manu8i. Utifrån användarnamnet skulle detta snapchatkonto tillhöra Ajman Uweiti.

Namn: mardin. Användarnamn: mardinosman. Utifrån användarnamnet skulle detta snapchatkonto tillhöra Mardin Osman.

Namn: Marko Osman. Användarnamn: marko_osman. Utifrån namnet och användarnamnet skulle detta snapchatkonto tillhöra Marko Osman.

Namn: Samer Qasim. Användarnamn: samerqasim01. Utifrån namnet och användarnamnet skulle detta snapchatkonto tillhöra Samer Qasim.

Tinder (98st)
Under aktuell rubrik, finns ingen information som i nuläget bedöms vara av intresse för utredningen.

WhatsApp (682st) (1st)
Resultat av vikt vid sökning av nämnda namn/smeknamn visas nedan.

Dina Hassans Fru – [redacted]9492. Numret går till Hassan Ihsan-Wahid och Dina Daabas vid kontroll i polisens system. Numret registrerades i polisens system 2019-11-18 hos Hassan och 2021-05-25 hos Dina.

Marko – [redacted]3726. Numret går till Marko Osman vid kontroll i polisens system.

Marko – [redacted]8148. Numret går till två personer som inte är aktuell i ärendet. Numret registrerades i personernas profiler i polisens system 2015-09-05 respektive 2015-04-10.

Marko Huve – [redacted]2694. Ingen träff i polisens system och internettjänsterna, eniro.se och hitta.se.

Wickr (77st)
Under aktuell rubrik, finns ingen information som i nuläget bedöms vara av intresse för utredningen.

Polisen

Meddelanden (22705st) (34st)

Det finns 22705st meddelande varav 34st raderade. Meddelandena är fördelade i huvudgrupper bland i Chattar 1393 st varav 34st raderade (35126st meddelanden), E-post 24st och Snabbmeddelanden 21252 st.

Facebook messenger (25st) (9st)

Inget av relevans.

iMessage +46709100025 (157st) (24st)

Inget av relevans.

iMessage +971524546984 (13st)

Inget av relevans.

iMessage ajman.uweiti@hotmail.com (1st)

Inget av relevans.

Recent (969st)

Inget av relevans

Snapchat (59st)

Det finns 59st chattar i Snapchat där synliga meddelanden finns i 18st chattar.

Konversationer mellan ajman_aje och nerminasul96 har förekommit mellan datum 2020-09-10 och 2020-09-14. I kontakter finns ett nummer ([redacted]7192) som enligt Durtvå är registrerat på en Nermina Suljagic [redacted].
Utifrån meddelandena mellan parterna får undertecknad uppfattning att de har någon kärleksrelation till varandra. Ajman_aje skriver bland annat *"Såå godnatt sovgotttt älskar dig mest försök sov nu också 😘😘".*

Polisen

Den 2020-09-14 sker en konversation där det nämns cheeseburgare och McDonalds. I mobiltelefontömning av 2020-5000-BG154038-1 återfinns en bild från 2020-09-13 föreställande bl.a. Ajman Uweiti med förpackningar/mat från McDonalds.

Deltagare (2)

Okänd (ägare)
ajman_aje

Nermina
nerminasul96

ajman_aje
Tack
Läst: 2020-09-14 00:45:59(UTC+2)
2020-09-14 00:45:59(UTC+2)
Källor (1)

ajman_aje
Alltså vi handlar mat sen vi kör hem vi blir stoppade tullade
Läst: 2020-09-14 00:46:17(UTC+2)
2020-09-14 00:46:17(UTC+2)
Källor (1)

ajman_aje
Hitan o datan
Läst: 2020-09-14 00:46:23(UTC+2)
2020-09-14 00:46:23(UTC+2)
Källor (1)

ajman_aje
Kommer fram hem nu
Läst: 2020-09-14 00:46:28(UTC+2)
2020-09-14 00:46:28(UTC+2)
Källor (1)

ajman_aje
Ska äta
Läst: 2020-09-14 00:46:31(UTC+2)
2020-09-14 00:46:31(UTC+2)

Nermina
Vart
Läst: 2020-09-14 00:46:50(UTC+2)
2020-09-14 00:46:50(UTC+2)
Källor (2)

Nermina
Habdla d
Läst: 2020-09-14 00:46:52(UTC+2)
2020-09-14 00:46:52(UTC+2)
Källor (2)

ajman_aje
Mc lockarp
Läst: 2020-09-14 00:47:02(UTC+2)
2020-09-14 00:47:02(UTC+2)
Källor (1)

ajman_aje
Beställde tre naturella cheeseburgare med big mac sås i
Läst: 2020-09-14 00:55:20(UTC+2)
2020-09-14 00:55:20(UTC+2)
Källor (1)

ajman_aje
Fick tre helt vanliga
Läst: 2020-09-14 00:55:24(UTC+2)
2020-09-14 00:55:24(UTC+2)
Källor (1)

Nermina
Omg va är de för blandning
Läst: 2020-09-14 00:55:42(UTC+2)
2020-09-14 00:55:42(UTC+2)
Källor (2)

ajman_aje
Och ändå stod det på pappret att dom ska vara naturella med big mac sås
Läst: 2020-09-14 00:55:42(UTC+2)
2020-09-14 00:55:42(UTC+2)
Källor (1)

Nermina
Är de gott då
Läst: 2020-09-14 00:55:50(UTC+2)

Polisen

Det finns relevanta konversationer med ajman_aje och fyra olika konton den 2020-09-14.

Chatt med ”mardin / mardiinosman” som startar 2020-09-13 med ett missat inkommande samtal, följt av två notiser om läst meddelanden 2020-09-14 kl. 18:25:51 och kl. 20:49:18. Inget meddelande skickat från ajman_aje syns i chatten.

Chatt med "Sadiiq😊 / sadehirsi" som startar 2020-09-14 med en notis om läst meddelanden 2020-09-14 kl. 20:01:03 och ett meddelande *"Ja prata me Hassan bror"* kl. 20:01:10. Inget meddelande skickat från ajman_aje syns i chatten.

Polisen

Chatt med "Palstene✌48 PSDK / b7bk.ali15" som startar 2020-09-14 med en notis om läst meddelanden 2020-09-14 kl. 21:06:10 och ett meddelande *"Hhhhhhh"* kl. 21:06:10. Inget meddelande skickat från ajman_aje syns i chatten.

Chatt med ”Samer Qasim / samerqasim01” som startar 2020-09-14 med en notis om läst meddelanden 2020-09-14 kl. 15:42:21 och ett utgående obesvarat samtal kl. 16:03:23. Ingen meddelande skickat från samerqasim01 syns i chatten.

I övrigt under aktuell rubrik, finns ingen information som i nuläget bedöms vara av intresse för utredningen.

Polisen

WhatsApp (78st)

I en gruppchat på WhatsApp som startades 2019-12-16 finns sex stycken deltagare med registrerade telefonnummer där Ajman är en av deltagarna.

Chatten verkar bestå av vardagligt snack. Innan den 2020-09-12 20:42 (kontrollerat bak till den 2020-09-08) sker det inga diskussioner i gruppchatten som rör någon konflikt. Först den 12 september kommer det meddelande och skärmurklipp på inlägg från Instagram med bilder och namn på olika personer.

- Frankie Frankie [redacted]9765 – Ej identifierat vid aktuell granskning, men vid tidigare granskningspromemoria från 2020-11-25 var numret registrerat på Nikola Henriksson.
- Musti Asfor [redacted]8922 – Registrerat på Mustafa Haidar i Durtvå.
- Musti Fågel [redacted]7417- Registrerat på Mustafa Haidar i Durtvå.
- Hassan W Nya [redacted]8015 – Registrerat på Hassan Ihsan-Wahid i Durtvå.
- Nik. Nik 46700094977 - Ej identifierat vid aktuell granskning, men vid tidigare granskningspromemoria från 2020-11-25 var numret registrerat på Nikola Grubisics.

Deltagare

[redacted]9765@s.whatsapp.net	Frankie Frankie
[redacted]8922@s.whatsapp.net	Musti Asfor
[redacted]7417@s.whatsapp.net	Musti Fågel
[redacted]8015@s.whatsapp.net	Hassan W Nya
46700094977@s.whatsapp.net	Nik. Nik
[redacted]0025@s.whatsapp.net	Aje (ägare)

Frankie Frankie	2020-03-05	2020-03-05 01:52:58(UTC+1)	**Phone-:** [redacted]9765	About: Hallå där! Jag använder WhatsApp.

Via swish identifierat som Nikola Henrikssons nummer.

Nik. Nik	2020-07-09	2020-07-09 20:40:59(UTC+2)	**Phone-Mobile:** +46700094977	About: Tar ej samtal, endast WhatsApp

Via swish identifierat som Nikola Grubisics nummer.

Hassan W Nya	2019-11-20	2019-11-20 15:17:06(UTC+1)	**Phone-Home:** [redacted]8015	About: Hallå där! Jag använder WhatsApp.

Via swish identifierat som Hassan Ihsan Wahids nummer.

Musti Asfor	2020-09-07	2020-09-07 12:29:02(UTC+2)	**Phone-:** [redacted]8922	About: Hallå där! Jag använder WhatsApp.

Via swish identifierat som Mustafa Haidars nummer.

Musti Fågel	**Phone-Mobile:** [redacted]31 01	WhatsApp	

Ej identifierat men tillhör troligen Mustafa Haidar då hans smeknamn är både "musti" och "fågel".

Urklipp från UFED är hämtat från tidigare granskningspromemoria upprättat av Mikaela Nordgren.

Polisen

- I gruppchatten på WhatsApp skrivs den 12/9 kl. 00:58 ett namn "Yeyey". Jämförelse med Ajmans aktivitet och sammanslagning av SKY-chattar har gjorts. I Sky-chatt skrivs den 10/9 19:51 samma namn "Yeyey" som i gruppchatten på WhatsApp.
  Namnet "yeyey" har markerats med röd rektangulär ruta både i urklippet från SKY-cahttar och urklippet i meddelandena.

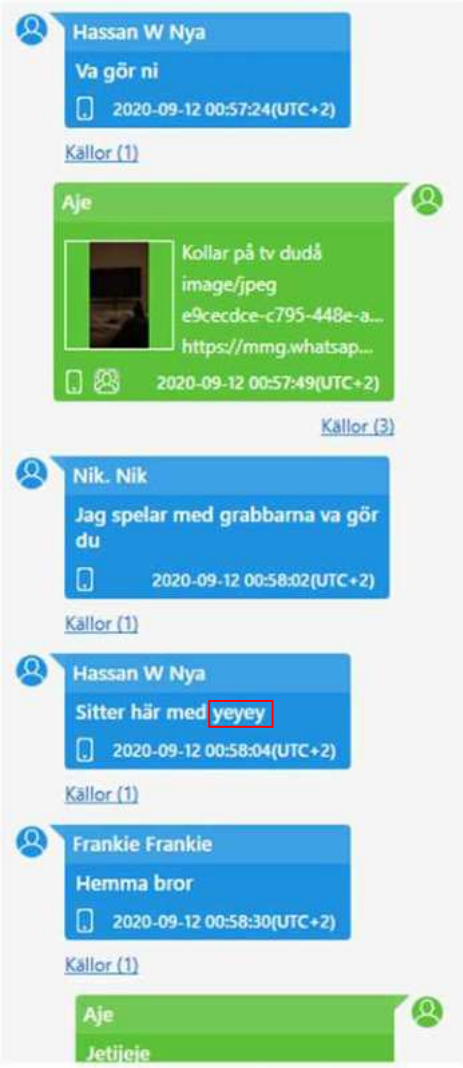

Urklipp från sammanställning av SKY-chattar. Namnet "yeyey" har markerats med röd ruta både i urklippet från SKY-cahttar och urklippet i meddelandena.

Polisen

- 12/9 01:12 Hassan W Nya (Hassan Ihsan-Wahid) skickar en film i gruppchatten inifrån en bil. Frankie Frankie (Nikola Henriksson) skriver sedan "Skönt med ny stad varpå Hassan svarar "Jaaaa". På bilens GPS syns en del av en kartbild som stämmer överens med Gamla Stan i Stockholm. Det ses även delar av en stad på filmen.

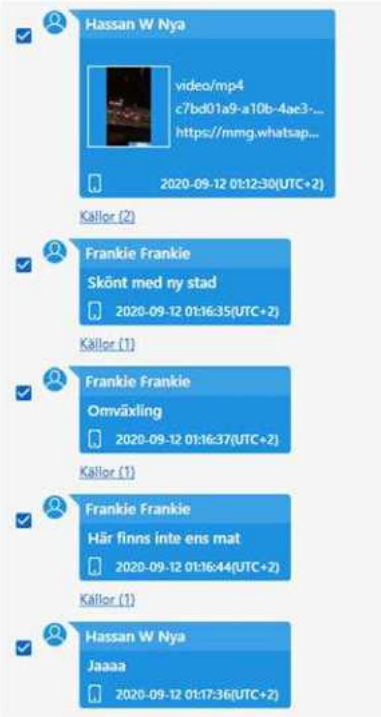

Filnamn: *c7bd01a9-a10b-4ae3-acec-72821a7f72dd.mp4*

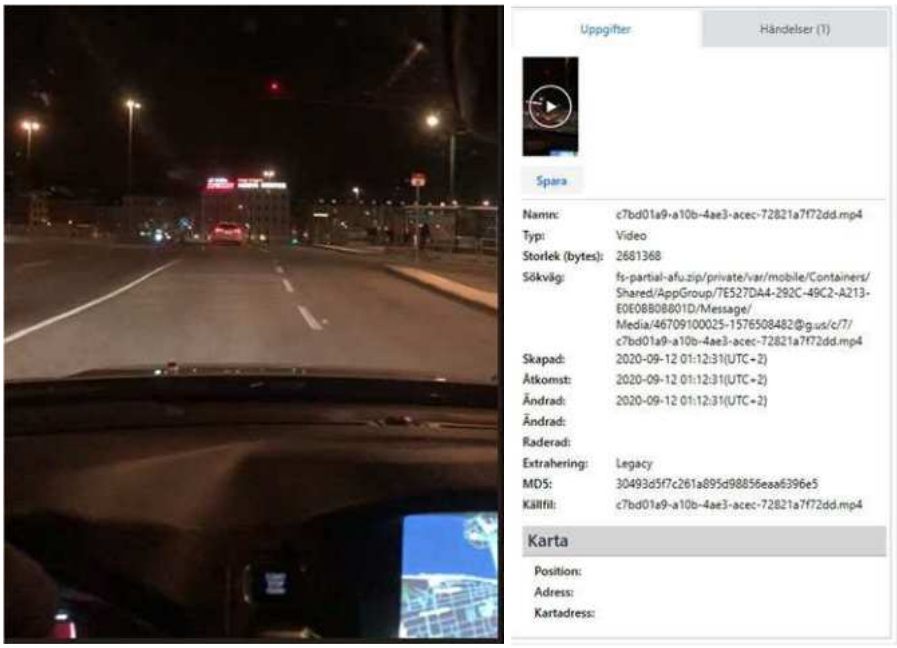

Figur 8. Ovan bild är skärmklipp från videofilmen i UFED.

Polisen

ARS4L0 har en konversation med 8L7PEX i SKY den 10/9-2020 där de pratar om att någon ska till Stockholm. Eventuellt ska de mötas i Jönköping eller Halmstad. Den som ska köra uppges lämna dagen efter alltså den 11/9

2020-09-10 15:32:21	Skickat	DeNiro	8L7PEX, ARS4L0	Bror kan vi ses imorgon
2020-09-10 15:32:28	Skickat	DeNiro	8L7PEX, ARS4L0	Jag ska mot Stockholm imorgon
2020-09-10 15:32:34	Skickat	DeNiro	8L7PEX, ARS4L0	Så kan vi prata mer
2020-09-10 15:32:49	Skickat	DeNiro	8L7PEX, ARS4L0	Vi kan ses typ i Halmstad eller någonstans
2020-09-10 15:33:20	Skickat	DeNiro	8L7PEX, ARS4L0	Okej jag börjar åka tidigt
2020-09-10 15:33:29	Skickat	DeNiro	8L7PEX, ARS4L0	Jag åker härifrån senast tio
2020-09-10 15:34:51	Skickat	DeNiro	8L7PEX, ARS4L0	Jag ringer när jag vaknar imorgon
2020-09-10 15:35:06	Skickat	DeNiro	8L7PEX, ARS4L0	Kan du köra mot Jönköping
2020-09-10 15:35:09	Skickat	DeNiro	8L7PEX, ARS4L0	Hade varit bästa
2020-09-10 15:35:16	Skickat	DeNiro	8L7PEX, ARS4L0	De e påvägen

Urklipp från sammanställning av SKY-chattar.

- 12/9 kl. 14:34 skickar Nik. Nik (Nikola Grubisic) en bild i gruppchatten inifrån en Citroen.

Figur 6. Urklipp från UFED.

Polisen

På en film lagrad i mobiltelefonen ses fronten på en Citroen med regnr LSC447, 2020-08-09 (Metadata 2020-03-14). Vid tidpunkten var Dina Daabas ägare av LSC447. Registerutdrag har gjorts. Se PM upprättad av utr. Erika Jakobsson 2024-05-14 kl. 15:14.

Spara

Namn:	6C69110A-5A48-44B9-9A36-6C007E511AA9.medium.MOV
Typ:	Video
Storlek (bytes):	1226504
Sökväg:	fs-partial-afu.zip/private/var/mobile/Media/PhotoData/Metadata/PhotoData/CPLAssets/group170/6C69110A-5A48-44B9-9A36-6C007E511AA9.medium.MOV
Skapad:	2020-08-09 05:16:35(UTC+2)
Åtkomst:	2020-08-09 05:16:35(UTC+2)
Ändrad:	2020-08-09 05:16:45(UTC+2)
Ändrad:	
Raderad:	
Extrahering:	Legacy
MD5:	8df3be3d7d2bbce2d01966655919a144
Källfil:	6C69110A-5A48-44B9-9A36-6C007E511AA9.medium.MOV

Metadata

com.apple.quicktime.content.identifier:	93E97763-F67A-4685-9C0D-D0769D4449D8
Location:	+55.5602+012.9794+019.939/
Camera Make:	Apple
Device:	iPhone X
Software Used to Create:	13.3.1
Creation Date:	2020-03-14 04:16:26(UTC+1)

Urklipp från UFED. Bilden är vriden för att lättare kunna se REG-nr.

Polisen

- 2020-09-12 kl. 20:42:23 skickar Frankie Frankie en bild på en skärmklipp. Musti, Hassan reagerar direkt på aktuell skärmklipp. Nik. Nik (Nikola Grubisic) skriver Omar tony till Nabbe Nydala. Frankie Frankie skriver sedan *"Börjar bli het…"*. Se nedan.

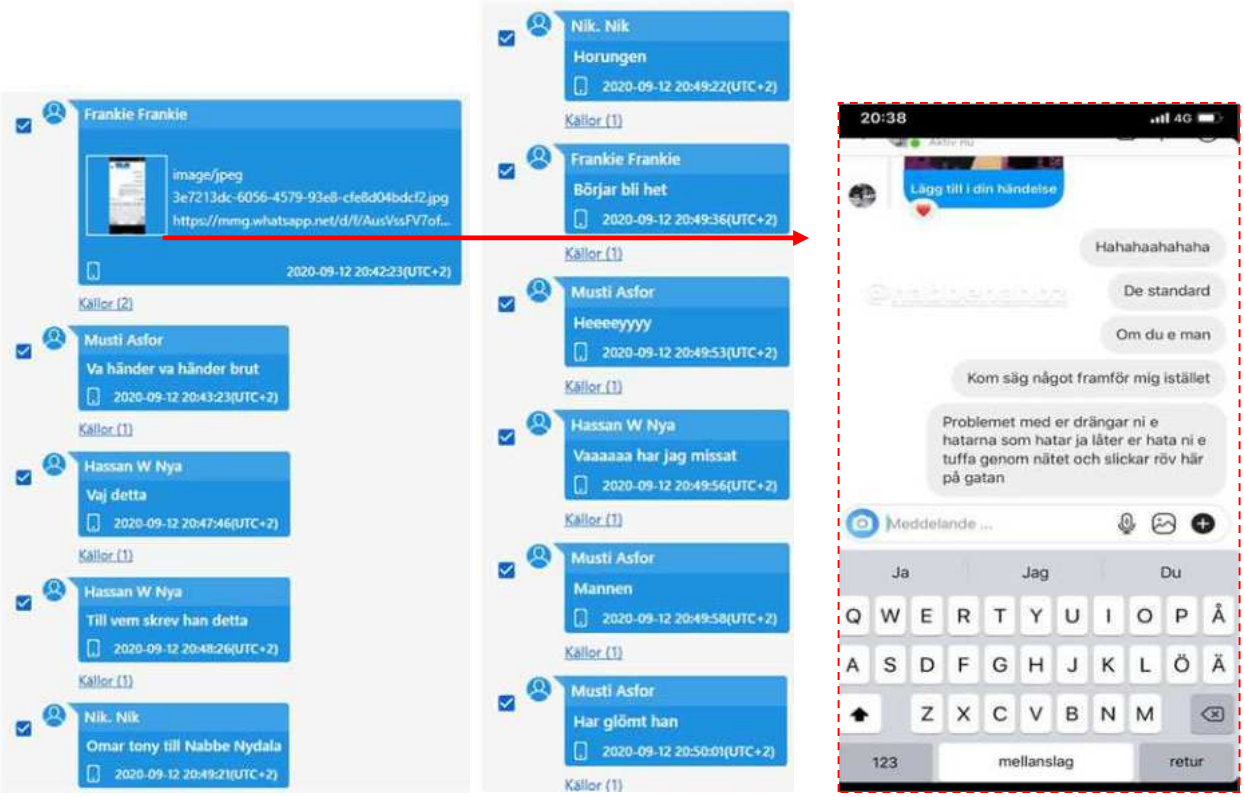

Frankie Frankie fortsätter skicka skärmklipp från Instagram i gruppchatten på WhatsApp. Utifrån bilderna som skickas kan man läsa om bl.a. om Omar, Samer Qasim, Hassan Wahid m.m. På bilderna kan man bl.a. också läsa Instagramkonton "encrotorsk" oxh "slajftorsk"

Skärklippen och kommentarer som skickas kan ses nedan.

Polisen

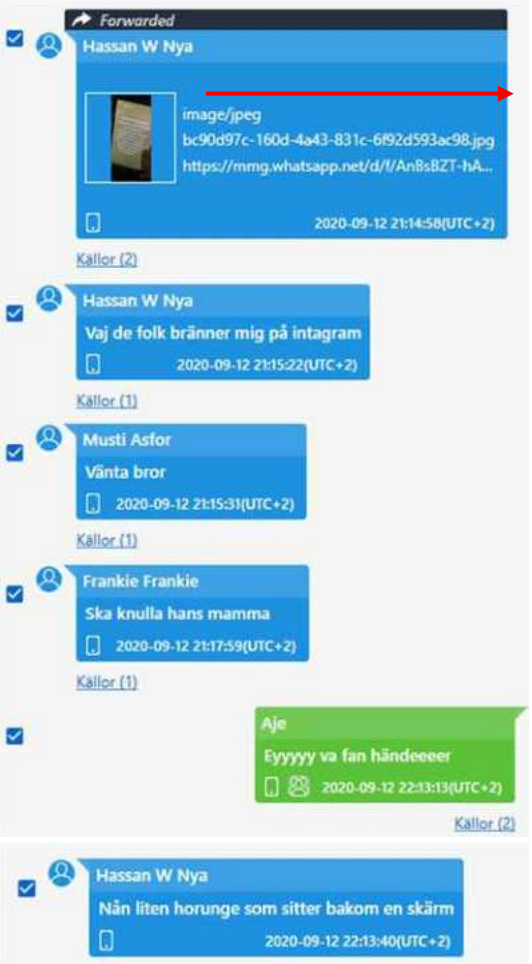
Forwarded
Hassan W Nya
image/jpeg
bc90d97c-160d-4a43-831c-6f92d593ac98.jpg
https://mmg.whatsapp.net/d/f/An8sBZT-hA...
2020-09-12 21:14:58(UTC+2)
Källor (2)
Hassan W Nya
Vaj de folk bränner mig på intagram
2020-09-12 21:15:22(UTC+2)
Källor (1)
Musti Asfor
Vänta bror
2020-09-12 21:15:31(UTC+2)
Källor (1)
Frankie Frankie
Ska knulla hans mamma
2020-09-12 21:17:59(UTC+2)
Källor (1)
Aje
Eyyyyy va fan händeeeer
2020-09-12 22:13:13(UTC+2)
Källor (2)

shlajftorsk 1m
Hassan wahid din mammas fitta Nicola har knullat din mamma hand i hand därför du suger av han och är hans lila hora. Kan du berätta för oss hur Nicolas kuk smakar din horunge?

Hassan W Nya
Nån liten horunge som sitter bakom en skärm
2020-09-12 22:13:40(UTC+2)

Polisen

Frankie Frankie
image/jpeg
18314d03-3123-4e6b-9739-7c6c93fc18e1.jpg
https://mmg.whatsapp.net/d/f/Ag1aIr6DqzT...
2020-09-13 22:48:21(UTC+2)
Källor (2)

Hassan W Nya
Va menas
2020-09-13 22:48:57(UTC+2)
Källor (1)

Nik. Nik
Att han e golare
2020-09-13 22:49:11(UTC+2)
Källor (1)

Frankie Frankie
Vet ej
2020-09-13 22:49:12(UTC+2)
Källor (1)

Frankie Frankie
Ja
2020-09-13 22:49:16(UTC+2)

Frankie Frankie
De e nu alla dem vi som vi har väntat på ska komma fram
2020-09-13 22:49:29(UTC+2)
Källor (1)

Frankie Frankie
Nu bränns dem
2020-09-13 22:49:34(UTC+2)
Källor (1)

Hassan W Nya
Ska vi värva
2020-09-13 22:49:37(UTC+2)
Källor (1)

Frankie Frankie
Hahaha
2020-09-13 22:49:40(UTC+2)
Källor (1)

Frankie Frankie
Kasta
2020-09-13 22:49:42(UTC+2)
Källor (1)

Hassan W Nya
Okej bror
2020-09-13 22:49:50(UTC+2)

Frankie Frankie
Vi e så som vi är nu
2020-09-13 22:49:50(UTC+2)
Källor (1)

Hassan W Nya
Yeeesss
2020-09-13 22:49:56(UTC+2)
Källor (1)

Frankie Frankie
Vi e bra så som vi är
2020-09-13 22:49:58(UTC+2)

Polisen

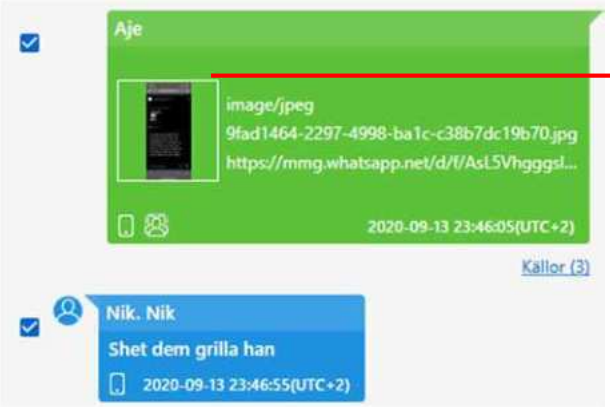
Aje
image/jpeg
9fad1464-2297-4998-ba1c-c38b7dc19b70.jpg
https://mmg.whatsapp.net/d/f/AsL5Vhgggsl...
2020-09-13 23:46:05(UTC+2)
Källor (3)
Nik. Nik
Shet dem grilla han
2020-09-13 23:46:55(UTC+2)

23:45
4G
AA
instagram.com
badboooyyysss2.0 38 min
Har svarat på din händelse
Han den största gollare han har golat wass framför folk i rättegången plus hanns vän dog på grund av han hade inte blivit chokat om de han som goa han, han pratar med R bara de förklarar allt bambii horan största fittan han grät i häktet
Skicka meddelande

Polisen

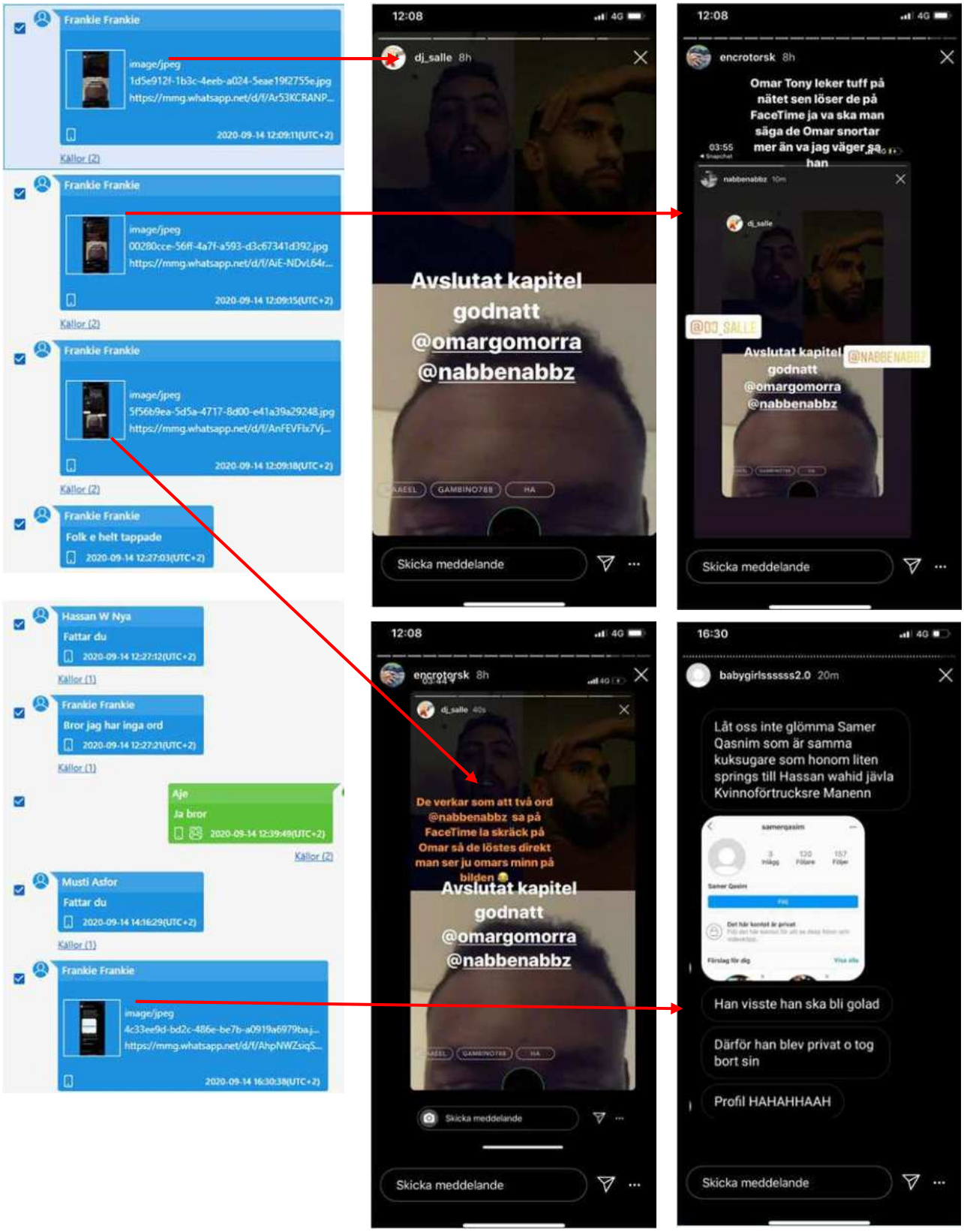
Frankie Frankie
image/jpeg
1d5e912f-1b3c-4eeb-a024-5eae19f2755e.jpg
https://mmg.whatsapp.net/d/f/Ar53KCRANP...
2020-09-14 12:09:11(UTC+2)
Källor (2)
Frankie Frankie
image/jpeg
00280cce-56ff-4a7f-a593-d3c67341d392.jpg
https://mmg.whatsapp.net/d/f/AiE-NDvL64r...
2020-09-14 12:09:15(UTC+2)
Källor (2)
Frankie Frankie
image/jpeg
5f56b9ea-5d5a-4717-8d00-e41a39a29248.jpg
https://mmg.whatsapp.net/d/f/AnFEVFlx7Vj...
2020-09-14 12:09:18(UTC+2)
Källor (2)
Frankie Frankie
Folk e helt tappade
2020-09-14 12:27:03(UTC+2)
Hassan W Nya
Fattar du
2020-09-14 12:27:12(UTC+2)
Källor (1)
Frankie Frankie
Bror jag har inga ord
2020-09-14 12:27:21(UTC+2)
Källor (1)
Aje
Ja bror
2020-09-14 12:39:49(UTC+2)
Källor (2)
Musti Asfor
Fattar du
2020-09-14 14:16:29(UTC+2)
Källor (1)
Frankie Frankie
image/jpeg
4c33ee9d-bd2c-486e-be7b-a0919a6979ba.j...
https://mmg.whatsapp.net/d/f/AhpNWZsiqS...
2020-09-14 16:30:38(UTC+2)
12:08
dj_salle 8h
Avslutat kapitel
godnatt
@omargomorra
@nabbenabbz
Skicka meddelande
12:08
encrotorsk 8h
Omar Tony leker tuff på nätet sen löser de på FaceTime ja va ska man säga de Omar snortar mer än va jag väger sa han
03:55
nabbenabbz 10m
dj_salle
@DJ_SALLE
Avslutat kapitel
godnatt
@omargomorra
@nabbenabbz
@NABBENABBZ
Skicka meddelande
12:08
encrotorsk 8h
dj_salle 40s
De verkar som att två ord @nabbenabbz sa på FaceTime la skräck på Omar så de löstes direkt man ser ju omars minn på bilden
Avslutat kapitel
godnatt
@omargomorra
@nabbenabbz
Skicka meddelande
Skicka meddelande
16:30
babygirlsssssss2.0 20m
Låt oss inte glömma Samer Qasnim som är samma kuksugare som honom liten springs till Hassan wahid jävla Kvinnoförtrucksre Manenn
samerqasim
Han visste han ska bli golad
Därför han blev privat o tog bort sin
Profil HAHAHHAAH
Skicka meddelande

Polisen

- 2020-09-13 inleds en konversation mellan "Zo" [redacted]2183@s.whatsapp.net och Ajman. Kontroll av nummer -2183 har gjorts. Ingen träff i polisens system och internettjänsterna, eniro.se och hitta.se.

  2020-09-13 14:34:48(UTC+2) skickar "Zo" en bild på ett Instagramkonto "encrotorsk" och frågar Ajman om han har sett den. Ajman svarar *"jaa dom har bränt sönder alla"*.

  Konversationen fortsätter och "Zo" skickar fler bilder till Ajman samtidigt som dessa två kommenterar bilderna. Se nedan aktuella bilder samt kommentarerna dem emellan.

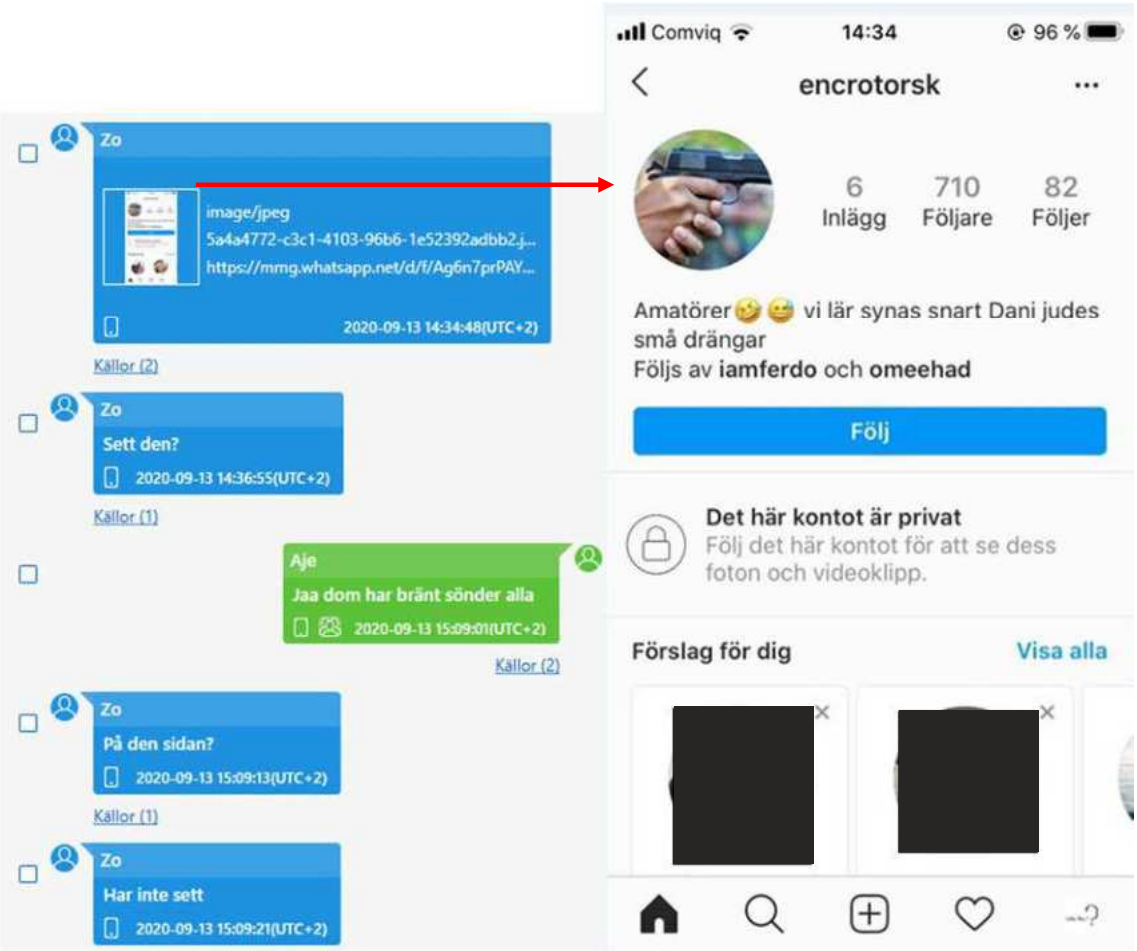

Polisen

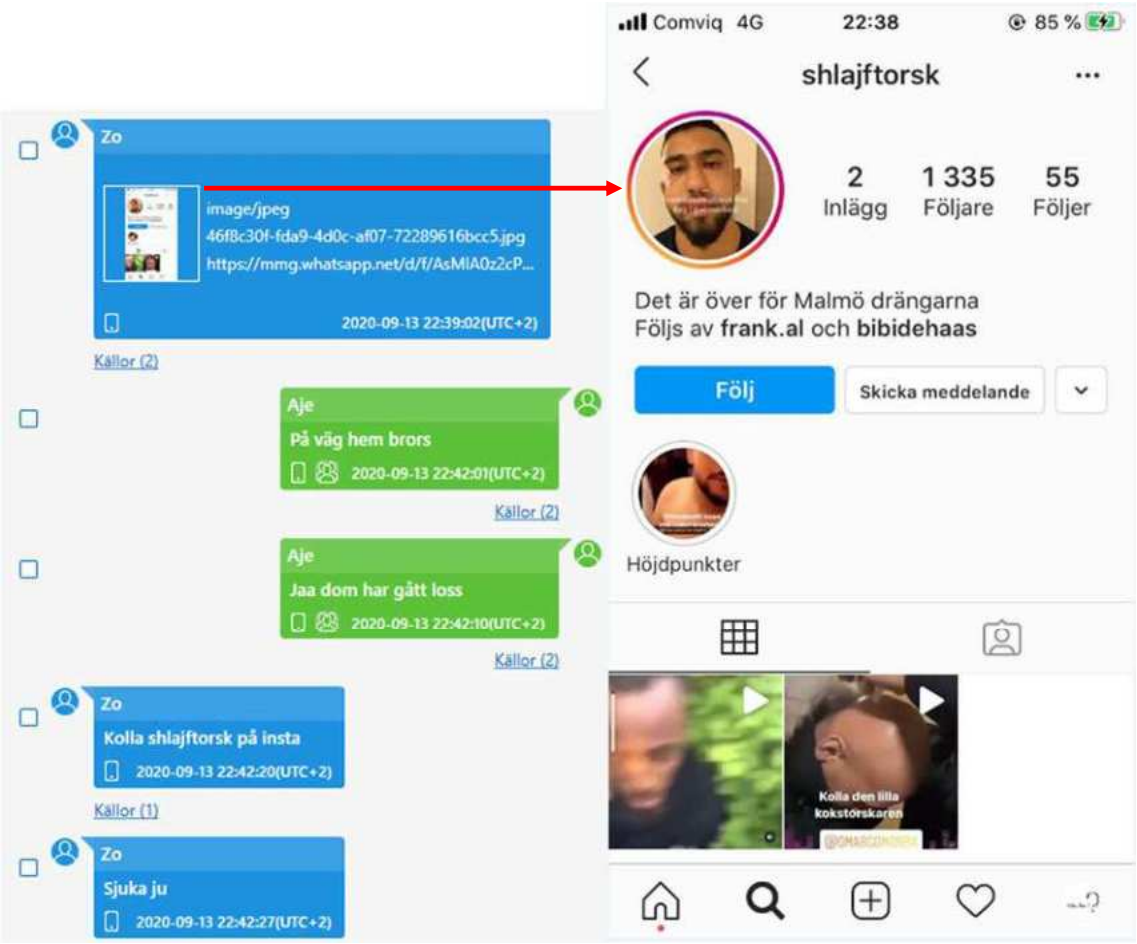
Zo
image/jpeg
46f8c30f-fda9-4d0c-af07-72289616bcc5.jpg
https://mmg.whatsapp.net/d/f/AsMlA0z2cP...
2020-09-13 22:39:02(UTC+2)
Källor (2)
Aje
På väg hem brors
2020-09-13 22:42:01(UTC+2)
Källor (2)
Aje
Jaa dom har gått loss
2020-09-13 22:42:10(UTC+2)
Källor (2)
Zo
Kolla shlajftorsk på insta
2020-09-13 22:42:20(UTC+2)
Källor (1)
Zo
Sjuka ju
2020-09-13 22:42:27(UTC+2)
Comviq 4G
22:38
85 %
shlajftorsk
2
Inlägg
1 335
Följare
55
Följer
Det är över för Malmö drängarna
Följs av frank.al och bibidehaas
Följ
Skicka meddelande
Höjdpunkter
Kolla den lilla kokstorskaren

Polisen

Zo

image/jpeg
f1aed096-1601-4552-bd1f-06d830d643dc.jpg
https://mmg.whatsapp.net/d/f/AvN17jwRvv...

2020-09-13 22:46:12(UTC+2)

Källor (2)

Zo

image/jpeg
052ffba3-eea5-434c-8ae7-784b68ab29fd.jpg
https://mmg.whatsapp.net/d/f/AkRFJANZ-7...

2020-09-13 22:46:12(UTC+2)

Källor (2)

Zo

Oj de går loss på alla
image/jpeg
123bab93-2d00-4a08-a8d3-de674ee5a892.j...
https://mmg.whatsapp.net/d/f/Amp7MAIHA...

2020-09-13 22:46:13(UTC+2)

Frank frank
frankiefra_nkie

E du kär i hon ewelina eller

31 juli 7:55 PM

Ja e du kär i mary

Skämm inte ut dig

Vem e du säga skämm inte ut dig

Kolla din brud

Skam

Hahaha

Så pinsam du e

Puss

MALMÖS TÖNTAR 21h

FRANKIEEE din svensson vrf öppnar du din käft om brudar när du e tillsammans med escort

Skicka meddelande

MALMÖS TÖNTAR 21h

Skicka brudarna till mig

Skriv hört franke och Hassan wahid suger Nicola nic kuk

Sen är tsm med en transa

Skicka meddelande

Polisen

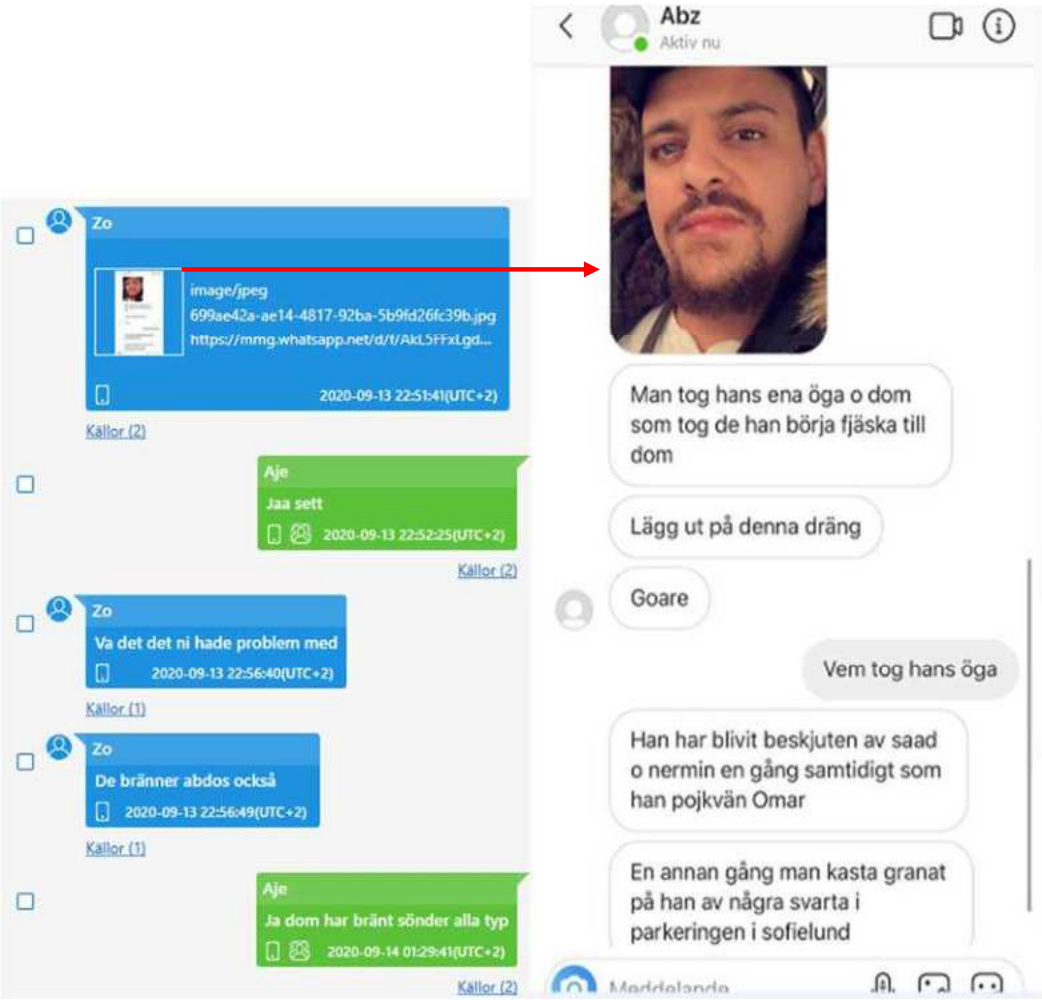

En del av bilderna som Frankie Frankie skickade i gruppchatten i WhatsApp syns komma från samma instagramkonto "encrotorsk" som även "Zo" skickar till Ajman.

Information som kan kopplas till Instagramkontot ”Encrotorsk” skrivs om även i SKY.

2020-09-13 07:17:50 +0200 CEST	Mottaget	DeNiro	8L7PEX	Bror det är loco som varit inloggad på kontot jag svär på hela min familj , de med hans profil bild fastna där nere o sen han la ut på sin story nu att någon har tagit hans profilbild
2020-09-13 07:18:33 +0200 CEST	Mottaget	DeNiro	8L7PEX	Men han gjorde bort sig för han skrev med en person genom encrotorks gruppen och screena på sidan sen skickade han den till ett konto som skrev med han
2020-09-13 07:19:08 +0200 CEST	Mottaget	DeNiro	8L7PEX	O sen han ångra sändningen direkt efter att personen skrev till han att han gjorde bort sig
2020-09-13 07:19:31 +0200 CEST	Mottaget	DeNiro	8L7PEX	Sen dem skriver till de där kontot , e de na?
2020-09-13 07:19:57 +0200 CEST	Mottaget	DeNiro	8L7PEX	Och dem skriver boshan , dem tror att dem känner varandra men de är en brud som skriver egentligen

Urklipp från sammanställning av SKY-chattar.

Polisen

- 2020-09-14 17:21:04(UTC+2) frågar Zo Ajman vad han gör. Ajman berättar att han är på väg att träffa grabbarna samt ställer frågan vad han själv gör. "Zo" svarar att han är hemma. Senare skriver Zo *"Aje gör er grej o skriv om det är något"* men får inget svar. Senare 2020-09-14 21:46:05(UTC+2) skriver "Zo" *"Då va det igång igen i Malmö"*.

Polisen

- 13/9 Kontakt med ett nummer som är registrerat på Hiba Grubisic i polisens system.

Deltagare (2)

[redacted] 24 62
46733202462@s.whatsapp.net

Aje (ägare)
[redacted]0025@s.whatsapp.net

[redacted] 24 62
Ajman
2020-09-13 00:34:03(UTC+2)
Källor (1)

[redacted] 24 62
Låt Nikola svara sin lur
2020-09-13 00:34:18(UTC+2)
Källor (1)

System Message
Missed Voice Call
2020-09-13 00:41:10(UTC+2)
Källor (1)

[redacted] 24 62
Ajman lyssna skicka hem honom för han är riktigt arg och är kapabel till göra dumma grejer säg hiba letar efter dig och kommer ta hem dig
2020-09-13 01:08:57(UTC+2)
Källor (1)

[redacted] 24 62
Har du pratat med han
2020-09-13 01:17:39(UTC+2)
Källor (1)

[redacted] 24 62
?
2020-09-13 01:35:24(UTC+2)

[redacted] 24 62
Ajman jag vet e jag fett jobbig men måste få hem han walla jag vet hur han funkar och vad han kommer göra han kommer få sig själv att åka in
2020-09-13 01:35:50(UTC+2)
Källor (1)

Aje
Walla jag vet, han e hemma inom en timme lovar
2020-09-13 01:48:01(UTC+2)
Källor (2)

[redacted] 24 62
Vart är han
2020-09-13 01:48:19(UTC+2)
Källor (1)

[redacted] 24 62
Säg jag väntar på han
2020-09-13 01:48:26(UTC+2)
Källor (1)

[redacted] 24 62
Ajman jag måste få hem han nu
2020-09-13 01:52:04(UTC+2)
Källor (1)

[redacted] 24 62
De kommer hända grejer walla

Polisen

[redacted] 24 62
De kommer hända grejer walla
2020-09-13 01:52:16(UTC+2)

Källor (1)

Aje
Lovar dig inget kommer hända han e hemma inom en timme
2020-09-13 01:53:02(UTC+2)

Källor (2)

[redacted] 24 62
Ja men låt han åka med mig
2020-09-13 01:53:14(UTC+2)

Källor (1)

[redacted] 24 62
Bara säg vart han är
2020-09-13 01:53:25(UTC+2)

Källor (1)

Aje
Han e på väg jem
2020-09-13 02:54:10(UTC+2)

Källor (2)

Aje
Hem
2020-09-13 02:54:11(UTC+2)

Källor (2)

[redacted] 24 62
Vem kör han
2020-09-13 02:54:28(UTC+2)

Källor (1)

Aje
Han har bil
2020-09-13 02:59:33(UTC+2)

Källor (2)

Polisen

- Kontakt med telefonnummer från Nederländerna
  Möjlig koppling till Amsterdam i SKY-chatt?

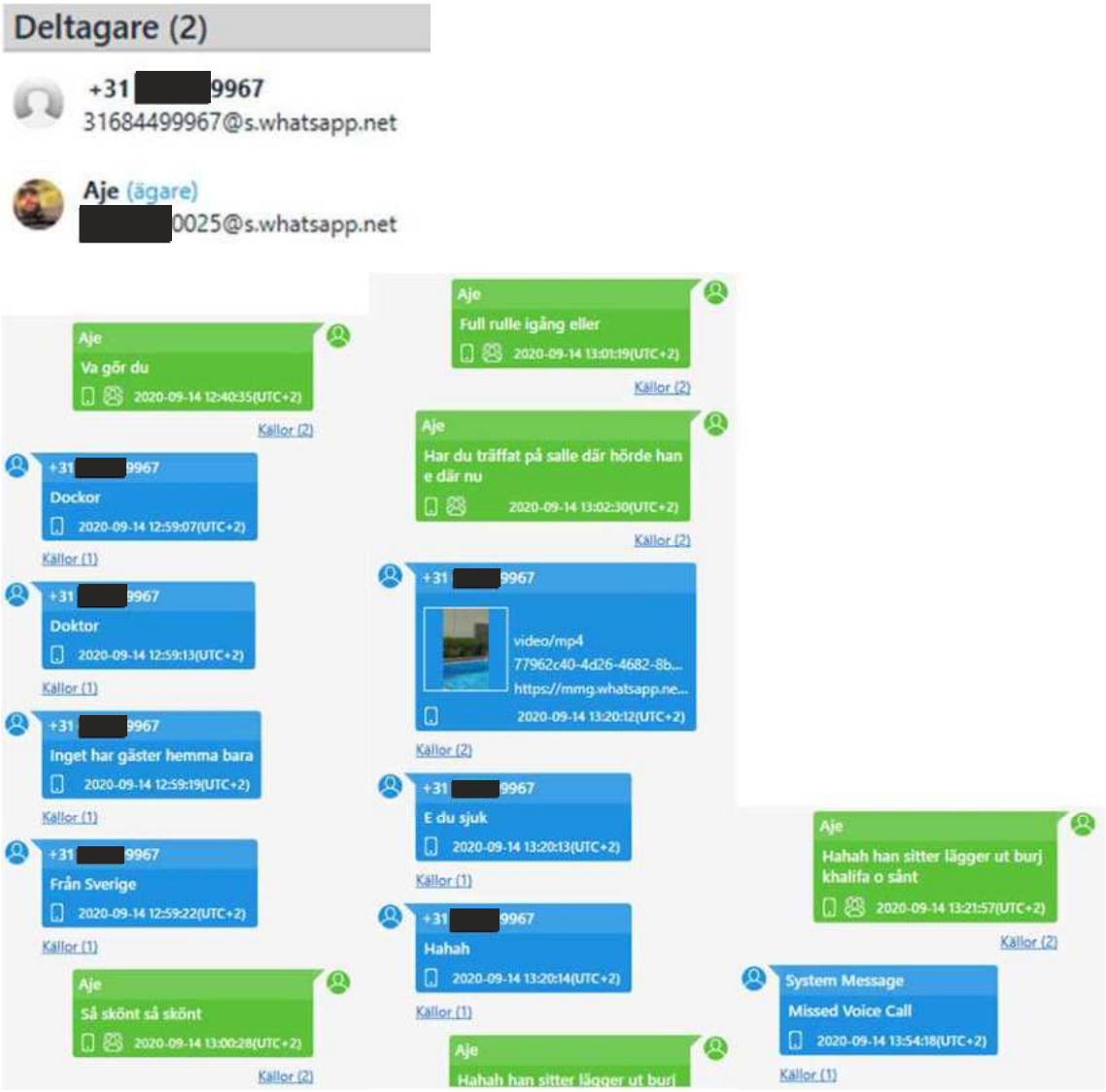

Polisen

- 12/9 kl. 15:18 ringer och skriver ett nummer som är registrerat på Nemanja Grubisic i Durtvå till Ajman ”Ring innan 16:30, mina kompisar behöver dig”

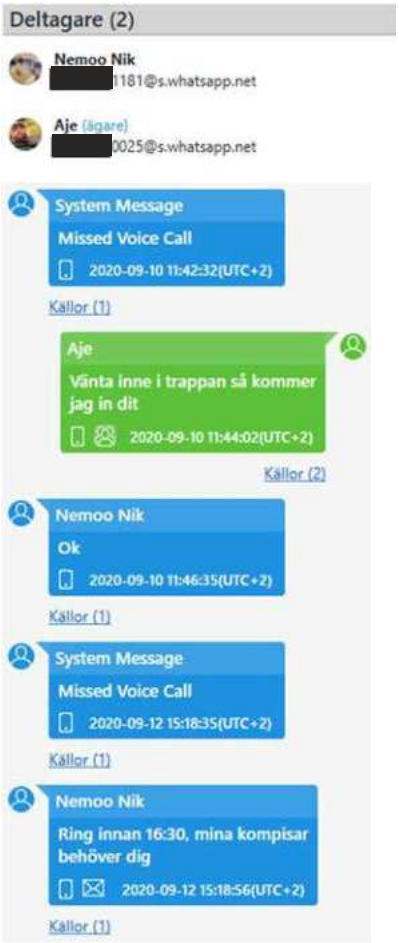

Polisen

- Kontakt med ett nummer som är registrerat på Alen Hadzic i Durtvå. Konversation som bedöms röra inlägg på Instagram.

Tinder (45st)
Inget av relevans.

WhatsApp Business (44st)
Inget av relevans.

Wickr (2st) (1st)
Inget av relevans.

Polisen

Epost (24st)
Inget av relevans.

Snabbmeddelanden (21288st)
Det finns sammanlagt 21288st meddelanden.
Kontroll har gjorts mellan 2020-08-14 till och fram till 2022-09-14
Av vikt har enbart ett meddelande anträffats.

2020-09-04 kl. 13:36:24 skickar nummer [redacted]0025 (Ajman Uweiti) till nummer [redacted]8922 ett meddelen med texten "Yxr400". Numret -8922 går till Mustafa Haidar. Mustafa Haidar var också ägare av fordonet YXR400 vid aktuell datum.

Tidstämpel	Från	Till	Brödtext	Ämne	Status	Meddelandetyp
2020-09-04 13:36:24(UTC+2)	Från: [redacted]0025	Till: [redacted]8922 Musti Asfor	Yxr400		Avsänt	SMS

Media (118408st) (1st)

Bilder (112603st) (2 kända filer)
Begränsning har gjorts vid granskning av bilder då endast bilder med hjälp av sökord DCIM granskats. Relevanta bilder och filmer skickade och mottagna i meddelanden/chattar har dock granskats utan filtrering. Förutom de bilder som redan har nämnts finns enbart en bild som kan ha betydelse för utredningen. Se nedan.

Vapen, gammal bild.
149fb0a8-f73b-43e9-b13a-9cb74d7f3b6b.jpg

Namn:	149fb0a8-f73b-43e9-b13a-9cb74d7f3b6b.jpg
Typ:	Bilder
Storlek (bytes):	178693
Sökväg:	fs-partial-afu.zip/private/var/mobile/Containers/Shared/AppGroup/7E527DA4-292C-49C2-A213-E0E08808801D/Message/Media/46709100025-1576508482@g.us/1/4/149fb0a8-f73b-43e9-b13a-9cb74d7f3b6b.jpg
Skapad:	2020-08-22 02:05:40(UTC+2)
Åtkomst:	2020-08-22 02:05:40(UTC+2)
Ändrad:	2020-08-22 02:05:40(UTC+2)
Ändrad:	
Raderad:	
Extrahering:	Legacy
MD5:	e936ae9b637e8d0edbb10489b18d449e
Källfil:	149fb0a8-f73b-43e9-b13a-9cb74d7f3b6b.jpg

Karta

Position:	
Adress:	
Kartadress:	

Polisen

Ljud (3017st) (1st)

Har granskats mellan den 2020-09-01 och 2020-09-14. Många av ljudfilerna är förinspelade ljudfiler som finns i telefonen. De filer som har spelats in av brukaren eller fått skickat till sig, mellan ovan nämnda datum, är inget av vikt.

Video (2788st)

Har granskat mellan 2020-09-01 till 2020-09-14. Förutom de video som har framkommit i samband med granskning av meddelanden, finns det inga video av vikt.

Platsrelaterad (1726st) (41st)

2020-09-14 20:05:04(UTC+2) finns en positionering vid en lekplats på Bellevuegården. Positioneringen är direkt norr om vändplatsen på Delsjögatan. Se karta nedan.

Namn:	
Beskrivning:	
Typ:	
Ursprung:	Enhet
Tidstämpel:	2020-09-14 20:05:04(UTC+2)
Sluttid:	
Position:	(55.579345, 12.979928)
Aggregerade platser:	
Kartadress:	Malmö, SE
Precision:	
Tillit:	
Karta:	
Kategori:	
Källa:	Weather
Konto:	
Adress:	
Service Identifier:	
Extrahering:	Legacy
Källfil:	fs-partial-afu.zip/private/var/mobile/Containers/Shared/AppGroup/6774227C-6B87-46CC-A14C-59055997B74B/Library/Preferences/group.com.apple.weather.plist : 0x8533 (Storlek: 42959 bytes)

(55.579345, 12.979928)

Polisen

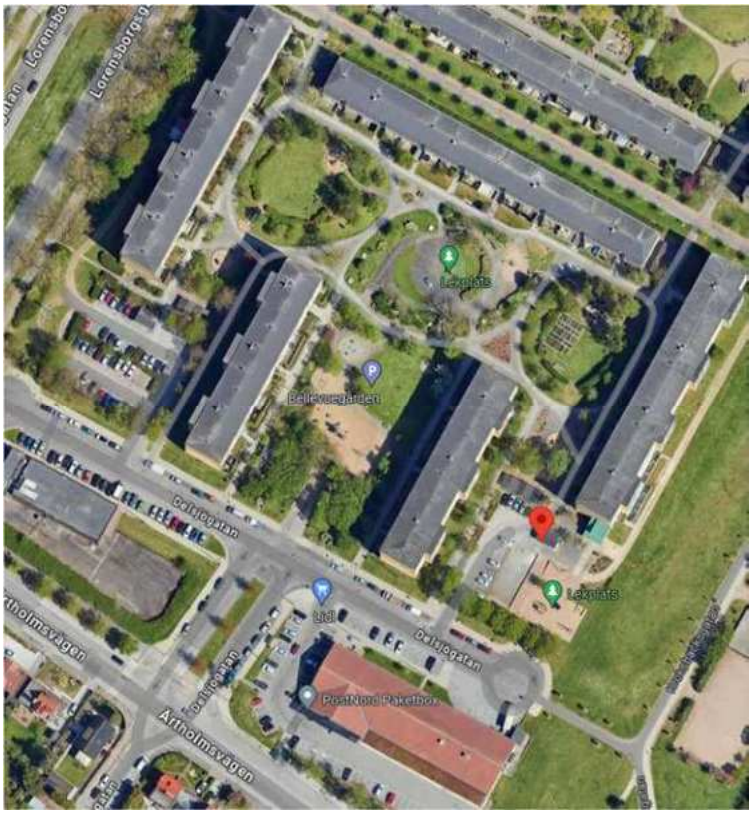

Figur 11 . Urklipp från google.se/maps 20240813

Polisen

PM (65st) (3st)

Inget av relevans

Samtal (534st) (29st)

Samtalsloggen har granskats enbart under det aktuell brottsdatumet 2020-09-14. Samtliga samtal under dagen kan ses nedan.

Parter	Tidstämpel	Längd	Status
Från: ajman_aje~sadehirsi Sadiiq😊	2020-09-14 20:01:03(UTC+2)	00:00:00	Ej besvarad
Från: ajman_aje~mardiinosman mardin	2020-09-14 19:26:28(UTC+2)	00:01:02	Besvarad
Till: ajman_aje~sadehirsi Sadiiq😊	2020-09-14 19:09:22(UTC+2)	00:00:00	Ej besvarad
Till: ajman_aje~sadehirsi Sadiiq😊	2020-09-14 19:08:48(UTC+2)	00:00:00	Ej besvarad
Till: ajman_aje~sadehirsi Sadiiq😊	2020-09-14 19:07:53(UTC+2)	00:00:00	Ej besvarad
Till: [redacted]8922 Musti Asfor	2020-09-14 17:19:46(UTC+2)	00:00:39	Besvarad
Från: 21fd5055-80fb-5d1c-a603-302b558624c5 Marko Osman	2020-09-14 16:53:03(UTC+2)	00:00:00	Ej besvarad
Till: [redacted]9492 Dina Hassans Fru	2020-09-14 16:29:27(UTC+2)	00:01:58	Besvarad
Från: [redacted]1468 Pap	2020-09-14 16:13:52(UTC+2)	00:02:44	Besvarad
Från: ajman_aje (ägare) Till: samerqasim01 Samer Qasim	2020-09-14 16:03:23(UTC+2)		Ej besvarad
Från: [redacted]1468 Pap	2020-09-14 15:48:56(UTC+2)	00:00:00	Ej besvarad
Till: ajman_aje~samerqasim01 Samer Qasim	2020-09-14 15:45:21(UTC+2)	00:00:00	Besvarad
Till: +46700094977 Nik. Nik	2020-09-14 15:37:26(UTC+2)	00:00:00	Ej besvarad
Från: +31[redacted]9967 +31[redacted]9967	2020-09-14 13:54:55(UTC+2)	00:02:14	Besvarad
Från: +31[redacted]9967 +31[redacted]9967	2020-09-14 13:54:19(UTC+2)	00:00:00	Ej besvarad
Från: +31[redacted]9967 +31[redacted]9967	2020-09-14 13:23:05(UTC+2)	00:07:28	Besvarad
Från: [redacted]8015	2020-09-14 00:37:45(UTC+2)	00:00:29	Besvarad

Figur 8. Ovan bild är skärmklipp från videofilmen i UFED

Förtydligande till de olika kontakterna som har gått att kontrollera:
sadehirsi Sadiiq😊, Vid kontroll i polisens system på namnet "Sadiiq Hirsi" finns enbart en person registrerad i Malmö. Aktuell person är född -97 och stämmer överens i ålder och har även blivit kontrollerad tillsammans med Hassan Ihsan-Wahid.

[redacted]8922 Musti Asfor, numret går till Mustafa Haidar vid kontroll i polisens system.

[redacted]9492 Dina Hassans Fru, numret går till Dina Daabas och Hassan Ihsan-Wahid vid kontroll i polisens system.

[redacted]1468 "Pap". Ingen träff i polisens system och internettjänsterna, eniro.se och hitta.se.

Polisen

+46700094977 Nik. Nik, numret har kunnat härledas till Nikola Grubisic. Se under kontakter.

[redacted]8015, numret går till Hassan Ihsan-Wahid vid kontroll i polisens system.

Sökning och webb (7232st) (133st)

Har granskat se närmaste dagarna innan brottsdatumet. Ingen av relevans.

I mobilundersökningen är det inget, annat än det som angivits ovan, som undertecknad finner vara av betydelse för utredningen vid färdigställandet av denna promemoria.

I tjänsten
Insp Fitim Rushiti

Bilaga

Bilaga 1 - Kontakter

Bilaga till Externt dokument 2024-08-15 14:43, diarienr 5000-K1123172-20

Beskrivning

Extraktionsrapport - Cellebrite Reports

Kontakter (50)

#	Kontakt	Tidstämpel	Inlägg	Adresser	Anteckningar	Ytterligare info	Raderad
1	**Namn:** Aje **Grupp:** Friends **Källa:** Snapchat **Källfil:** fs-partial-afu.zip/private/var/mobile/Containers/Data/Application/BAF89723-E077-4B23-BB46-40AFFE90AC8D/Documents/friendsForAsyncDecode.plist : 0x110A9 (Storlek: 107049 bytes)	**Skapad:** 2020-09-02 18:48:21(UTC+2) **Senaste kontakt:** 2020-09-01 21:33:07(UTC+2)	**Okänd:** Username aj.manu8i				
2	**Namn:** Dina Hassans Fru **Källa:** WhatsApp **Foton:** 46723989492-1598615906.jpg **Källfil:** fs-partial-afu.zip/private/var/mobile/Containers/Shared/AppGroup/7E527DA4-292C-49C2-A213-E0E0BB0B801D/ContactsV2.sqlite : 0x3DC0E (Tabell: ZWAADDRESSBOOKCONTACT; Storlek: 274432 bytes) fs-partial-afu.zip/private/var/mobile/Containers/Shared/AppGroup/7E527DA4-292C-49C2-A213-E0E0BB0B801D/Media/Profile/46723989492-1598615906.jpg : 0x0 (Storlek: 23990 bytes)	**Ändrad:** 2017-04-09 16:37:43(UTC+2)	**Phone:** Mobile [redacted] 9492		About: Tillgänglig		
3	**Namn:** Dina Hassans Fru **Källfil:** fs-partial-afu.zip/private/var/mobile/Library/AddressBook/AddressBook.sqlitedb : 0x1316EE (Tabell: ABPerson, ABMultiValue; Storlek: 1388544 bytes)	**Skapad:** 2019-10-31 10:12:19(UTC+1) **Ändrad:** 2020-02-27 16:08:01(UTC+1)	**User ID:** User ID 578B867E-729E-494E-9D0F-407F271325C0:ABPerson **Phone:** Mobile [redacted] 9492		InteractionC: outgoing interaction count: 2		
4	**Namn:** Fa̓gel ;Musti **Källfil:** fs-partial-afu.zip/private/var/mobile/Library/AddressBook/AddressBook.sqlitedb : 0x14033F (Tabell: ABPerson, ABMultiValue; Storlek: 1388544 bytes)	**Skapad:** 2018-05-11 13:20:41(UTC+2) **Ändrad:** 2020-02-27 16:07:54(UTC+1)	**User ID:** User ID F3460721-C821-4238-88F2-D35EEBC5038F **Phone:** Other [redacted] 3156				
5	**Namn:** Fågel ;Musti **Källfil:** fs-partial-afu.zip/private/var/mobile/Library/AddressBook/AddressBook.sqlitedb : 0x10EDE9 (Tabell: ABPerson, ABMultiValue; Storlek: 1388544 bytes)	**Skapad:** 2018-05-11 14:16:14(UTC+2) **Ändrad:** 2020-02-27 16:08:13(UTC+1)	**User ID:** User ID A35D0071-598A-41E2-A906-9ED73C14D485 **Phone:** Other [redacted] 3156				

6	**Namn:** Hajjaaaaren **Källfil:** fs-partial-afu.zip/private/var/mobile/Library/AddressBook/AddressBook.sqlitedb : 0x92724 (Tabell: ABPerson, ABMultiValue; Storlek: 1388544 bytes)	**Skapad:** 2018-05-11 13:20:41(UTC+2) **Ändrad:** 2020-02-27 16:08:13(UTC+1)	**User ID:** User ID C8DA1898-10FF-490C-A277-4468AF844EDF **Phone:** Home [redacted] 56 99				
7	**Namn:** Hajjaaar **Källfil:** fs-partial-afu.zip/private/var/mobile/Library/AddressBook/AddressBook.sqlitedb : 0x9456B (Tabell: ABPerson, ABMultiValue; Storlek: 1388544 bytes)	**Skapad:** 2018-05-11 13:20:41(UTC+2) **Ändrad:** 2020-02-27 16:08:02(UTC+1)	**User ID:** User ID EABCDA77-3F8E-4303-BD11-E8B17D3AD63B **Phone:** Mobile [redacted] 47 10				
8	**Namn:** Hajjar **Källfil:** fs-partial-afu.zip/private/var/mobile/Library/AddressBook/AddressBook.sqlitedb : 0x1407EE (Tabell: ABPerson, ABMultiValue; Storlek: 1388544 bytes)	**Skapad:** 2018-05-11 13:20:41(UTC+2) **Ändrad:** 2020-02-27 16:07:54(UTC+1)	**User ID:** User ID E6FA73FE-C9D9-4438-B49D-8AA724439ED9 **Phone:** Mobile [redacted] 6991				
9	**Namn:** Hajjar Kaktusen **Källfil:** fs-partial-afu.zip/private/var/mobile/Library/AddressBook/AddressBook.sqlitedb : 0xEC8E4 (Tabell: ABPerson, ABMultiValue; Storlek: 1388544 bytes)	**Skapad:** 2018-06-11 12:44:27(UTC+2) **Ändrad:** 2020-02-27 16:08:04(UTC+1)	**User ID:** User ID 0052209F-9BE1-445A-B694-9321B9194EEC:ABPerson **Phone:** General [redacted] 8336				
10	**Namn:** Hajjareeeen Nya **Källfil:** fs-partial-afu.zip/private/var/mobile/Library/AddressBook/AddressBook.sqlitedb : 0x145F14 (Tabell: ABPerson, ABMultiValue; Storlek: 1388544 bytes)	**Skapad:** 2018-05-11 13:20:41(UTC+2) **Ändrad:** 2020-02-27 16:07:54(UTC+1)	**User ID:** User ID 6DEA50F8-EA01-452D-836B-5176A1AE4F26 **Phone:** Home [redacted] 1675				
11	**Namn:** Hajjjaaaaar Nya **Källfil:** fs-partial-afu.zip/private/var/mobile/Library/AddressBook/AddressBook.sqlitedb : 0x12AE08 (Tabell: ABPerson, ABMultiValue; Storlek: 1388544 bytes)	**Skapad:** 2019-08-20 15:13:04(UTC+2) **Ändrad:** 2020-02-27 16:08:10(UTC+1)	**User ID:** User ID CB231A9E-DD17-4AA1-96F7-CD4EE5A9E60E:ABPerson **Phone:** General [redacted] 40 91				
12	**Namn:** Hassan **Källfil:** fs-partial-afu.zip/private/var/mobile/Library/AddressBook/AddressBook.sqlitedb : 0x1405E2 (Tabell: ABPerson, ABMultiValue; Storlek: 1388544 bytes)	**Skapad:** 2018-05-11 13:20:41(UTC+2) **Ändrad:** 2020-02-27 16:07:56(UTC+1)	**User ID:** User ID 3D473701-2202-41DD-8F9A-91291D20C50E **Phone:** Other [redacted] 2340				
13	**Namn:** Hassan W **Källfil:** fs-partial-afu.zip/private/var/mobile/Library/AddressBook/AddressBook.sqlitedb : 0x145B89 (Tabell: ABPerson, ABMultiValue, ABMultiValueEntry; Storlek: 1388544 bytes)	**Skapad:** 2018-05-11 13:20:41(UTC+2) **Ändrad:** 2020-02-27 16:08:01(UTC+1)	**User ID:** User ID CDA5E061-F934-46C8-A5CA-D0B523035B5C WhatsApp 076-556 94 50 **Phone:** General [redacted] 9450				
14	**Namn:** Hassan W Nya **Källfil:** fs-partial-afu.zip/private/var/mobile/Library/AddressBook/AddressBook.sqlitedb : 0x97928 (Tabell: ABPerson, ABMultiValueEntry, ABMultiValue; Storlek: 1388544 bytes)	**Skapad:** 2018-05-11 13:20:41(UTC+2) **Ändrad:** 2020-07-19 21:09:47(UTC+2)	**User ID:** User ID 24F8A6DF-EF29-498B-B504-ADDF48C71C24 WhatsApp [redacted] 80 15 **Phone:** Home [redacted] 8015		InteractionC: incoming interaction count: 1 InteractionC: outgoing interaction count: 63		

15	**Namn:** Hassan Wahid **Källa:** Facebook Messenger **Konto:** 719336278 **Foton:** **Källfil:** fs-partial-afu.zip/private/var/mobile/Containers/Shared/AppGroup/C458562C-B016-4B97-8F0B-CBB5AA08893F/lightspeed-719336278.db : 0x502ABA (Tabell: contacts; Storlek: 5779456 bytes)		**User ID:** Facebook Id 771285030 Username hassanwahid				
16	**Namn:** mardin **Grupp:** Friends **Källa:** Snapchat **Källfil:** fs-partial-afu.zip/private/var/mobile/Containers/Data/Application/BAF89723-E077-4B23-BB46-40AFFE90AC8D/Documents/friendsForAsyncDecode.plist : 0x14703 (Storlek: 107049 bytes)	**Skapad:** 2020-09-01 21:41:42(UTC+2) **Senaste kontakt:** 2020-09-14 20:49:18(UTC+2)	**Okänd:** Username mardiinosman				
17	**Namn:** Mardin **Källfil:** fs-partial-afu.zip/private/var/mobile/Library/AddressBook/AddressBook.sqlitedb : 0x1366E5 (Tabell: ABPerson, ABMultiValue; Storlek: 1388544 bytes)	**Skapad:** 2018-05-11 13:20:42(UTC+2) **Ändrad:** 2020-02-27 16:08:02(UTC+1)	**User ID:** User ID 84B89204-8500-4821-89BB-ADA27F1F4785 **Phone:** Mobile [redacted] 18 17 Mobile [redacted] 5391				
18	**Namn:** Mardin **Källfil:** fs-partial-afu.zip/private/var/mobile/Library/AddressBook/AddressBook.sqlitedb : 0x12F4D2 (Tabell: ABPerson, ABMultiValue; Storlek: 1388544 bytes)	**Skapad:** 2018-05-11 13:20:42(UTC+2) **Ändrad:** 2020-02-27 16:08:03(UTC+1)	**User ID:** User ID 8E4C68AE-4D2A-4662-950B-116D8631E1B5 **Phone:** Mobile [redacted] 5391 Mobile [redacted] 18 17				
19	**Namn:** Mardin Nya **Källfil:** fs-partial-afu.zip/private/var/mobile/Library/AddressBook/AddressBook.sqlitedb : 0x137258 (Tabell: ABPerson, ABMultiValue; Storlek: 1388544 bytes)	**Skapad:** 2018-05-11 13:20:42(UTC+2) **Ändrad:** 2020-02-27 16:08:13(UTC+1)	**User ID:** User ID B3043583-B558-4858-9874-1C72273AFE73 **Phone:** Home [redacted] 3100				

20	**Namn:** Mardin Osman **Interaktionsstatusar:** Vän **Källa:** Facebook **Konto:** 719336278 **Källfil:** fs-partial-afu.zip/private/var/mobile/Containers/Data/Application/77C68C53-E925-42F5-B5F7-709619A9A8E4/Library/Caches/graphStoreDB/GraphStore_719336278.sqlite3 : 0xC02589 (Storlek: 22118400 bytes)		**User ID:** Facebook Id 100015644350205 **Profile Picture:** Profile Picture size 50 https://scontent.fmmx3-1.fna.fbcdn.net/v/t1.0-1/e15/q75/p160x160/73319934_628771667654306_353229078481023795_2_n.jpg?_nc_cat=106&_nc_sid=7206a8&_nc_ohc=_tDK8bUdKXYAX-YskOW&_nc_ad=z-m&_nc_cid=0&_nc_ht=scontent.fmmx3-1.fna&tp=21&_nc_rmd=160&oh=ef06199e30b4aa12544b6b65156ad314&oe=5F838831 Profile Picture size 74 https://scontent.fmmx3-1.fna.fbcdn.net/v/t1.0-1/e15/q75/p240x240/73319934_628771667654306_353229078481023795_2_n.jpg?_nc_cat=106&_nc_sid=7206a8&_nc_ohc=_tDK8bUdKXYAX-YskOW&_nc_ad=z-m&_nc_cid=0&_nc_ht=scontent.fmmx3-1.fna&tp=21&_nc_rmd=160&oh=f07260dcbccb1075f1ec90e98c35405c&oe=5F829416 Profile Picture size 180 https://scontent.fmmx3-1.fna.fbcdn.net/v/t1.0-1/e15/q75/p720x720/73319934_628771667654306_353229078481023795_2_n.jpg?_nc_cat=106&_nc_sid=7206a8&_nc_ohc=_tDK8bUdKXYAX-YskOW&_nc_ad=z-m&_nc_cid=0&_nc_ht=scontent.fmmx3-1.fna&tp=21&_nc_rmd=160&oh=6a9ffefc407bc14dd3afb488297eadcf&oe=5F819F7B Profile Picture size 320 https://scontent.fmmx3-1.fna.fbcdn.net/v/t1.0-1/fr/e15/q75/73319934_628771667654306_353229078481023795_2_n.jpg?_nc_cat=106&_nc_sid=7206a8&_nc_ohc=_tDK8bUdKXYAX-YskOW&_nc_ad=z-m&_nc_cid=0&_nc_ht=scontent.fmmx3-1.fna&tp=23&_nc_rmd=160&oh=2553bb63fd941d8d64c83038ed4d5646&oe=5F828CA3				
21	**Namn:** Mardin Osman **Interaktionsstatusar:** Vän **Källa:** Facebook Messenger **Konto:** 719336278 **Foton:** **Källfil:** fs-partial-afu.zip/private/var/mobile/Containers/Shared/AppGroup/C458562C-B016-4B97-8F0B-CBB5AA08893F/lightspeed-719336278.db-wal : 0x44A7F (Tabell: contacts; Storlek: 362592 bytes)		**User ID:** Facebook Id 100015644350205 Username mardinosman				

22	**Namn:** Mardin Osman **Källa:** Facebook Messenger **Konto:** 719336278 **Foton:** **Källfil:** fs-partial-afu.zip/private/var/mobile/Containers/Shared/AppGroup/C458562C-B016-4B97-8F0B-CBB5AA08893F/lightspeed-719336278.db : 0x39532B (Tabell: contacts; Storlek: 5779456 bytes)		**User ID:** Facebook Id 583830089 Username mardinosman				
23	**Namn:** Mardinnn **Källfil:** fs-partial-afu.zip/private/var/mobile/Library/AddressBook/AddressBook.sqlitedb : 0x1365B6 (Tabell: ABPerson, ABMultiValue; Storlek: 1388544 bytes)	**Skapad:** 2018-05-11 13:20:42(UTC+2) **Ändrad:** 2020-02-27 16:07:56(UTC+1)	**User ID:** User ID DF5D079C-E550-4BE3-84C4-AD2855790310 **Phone:** Home [redacted] 74 40				
24	**Namn:** Marko **Källa:** WhatsApp **Källfil:** fs-partial-afu.zip/private/var/mobile/Containers/Shared/AppGroup/7E527DA4-292C-49C2-A213-E0E0BB0B801D/ContactsV2.sqlite : 0x10EE3 (Tabell: ZWAADDRESSBOOKCONTACT; Storlek: 274432 bytes)		**Phone:** Mobile [redacted] 81 48				
25	**Namn:** Marko **Källa:** WhatsApp **Källfil:** fs-partial-afu.zip/private/var/mobile/Containers/Shared/AppGroup/7E527DA4-292C-49C2-A213-E0E0BB0B801D/ContactsV2.sqlite : 0x14F2F (Tabell: ZWAADDRESSBOOKCONTACT; Storlek: 274432 bytes)		**Phone:** Other +[redacted]3726				
26	**Namn:** Marko Huve **Källa:** WhatsApp **Källfil:** fs-partial-afu.zip/private/var/mobile/Containers/Shared/AppGroup/7E527DA4-292C-49C2-A213-E0E0BB0B801D/ContactsV2.sqlite : 0x23754 (Tabell: ZWAADDRESSBOOKCONTACT; Storlek: 274432 bytes)		**Phone:** +[redacted]2694				
27	**Namn:** Marko Osman **Grupp:** Friends **Källa:** Snapchat **Källfil:** fs-partial-afu.zip/private/var/mobile/Containers/Data/Application/BAF89723-E077-4B23-BB46-40AFFE90AC8D/Documents/friendsForAsyncDecode.plist : 0x1498D (Storlek: 107049 bytes)	**Skapad:** 2020-09-01 21:47:34(UTC+2) **Senaste kontakt:** 2020-09-14 16:53:03(UTC+2)	**Okänd:** Username marko_osman				

28	**Namn:** Mohammed Elhajjar **Interaktionsstatusar:** Vän **Källa:** Facebook **Konto:** 719336278 **Källfil:** fs-partial-afu.zip/private/var/mobile/Containers/Data/Application/77C68C53-E925-42F5-B5F7-709619A9A8E4/Library/Caches/messenger_contacts.5F116B78-2E89-4EF7-92BA-BB152FF7679D.0/fbsyncstore.db : 0x1812B (Tabell: people, profile_pic_urls; Storlek: 942080 bytes)		**User ID:** Facebook Id 100014252147029 **Profile Picture:** Profile Picture size 120.0 https://scontent-arn2-1.xx.fbcdn.net/v/t1.0-1/e15/q75/c0.0.120.120a/p120x120/56599887_567775330374200_4804493297982636032_o.jpg?_nc_cat=101&_nc_sid=dbb9e7&_nc_ohc=WyQb4vM9Y-0AX9WnTH8&_nc_ad=z-m&_nc_cid=0&_nc_ht=scontent-arn2-1.xx&_nc_rmd=160&oh=60fb3395b26d7a102fbf9d3c06e9b639&oe=5F59296C Profile Picture size 240.0 https://scontent-arn2-1.xx.fbcdn.net/v/t1.0-1/e15/q75/c0.0.240.240a/p240x240/56599887_567775330374200_4804493297982636032_o.jpg?_nc_cat=101&_nc_sid=dbb9e7&_nc_ohc=WyQb4vM9Y-0AX9WnTH8&_nc_ad=z-m&_nc_cid=0&_nc_ht=scontent-arn2-1.xx&_nc_rmd=160&oh=0a8b6d48c740d1261122ec254afff0c9&oe=5F569359				
29	**Namn:** Mohammed Elhajjar **Interaktionsstatusar:** Vän **Källa:** Facebook Messenger **Konto:** 719336278 **Foton:** **Källfil:** fs-partial-afu.zip/private/var/mobile/Containers/Shared/AppGroup/C458562C-B016-4B97-8F0B-CBB5AA08893F/lightspeed-719336278.db : 0x340304 (Tabell: contacts; Storlek: 5779456 bytes)		**User ID:** Facebook Id 100014252147029 Username mohammedelhajjar				
30	**Namn:** Mustafa Haidar **Källa:** Facebook Messenger **Konto:** 719336278 **Foton:** **Källfil:** fs-partial-afu.zip/private/var/mobile/Containers/Shared/AppGroup/C458562C-B016-4B97-8F0B-CBB5AA08893F/lightspeed-719336278.db : 0x360AD1 (Tabell: contacts; Storlek: 5779456 bytes)		**User ID:** Facebook Id 100009426475519 Username mustafahaidar				
31	**Namn:** Musti Fagel **Källfil:** fs-partial-afu.zip/private/var/mobile/Library/AddressBook/AddressBook.sqlitedb : 0xF3AA1 (Tabell: ABPerson, ABMultiValue; Storlek: 1388544 bytes) fs-partial-afu.zip/private/var/mobile/Library/CoreDuet/People/interactionC.db-wal : 0x3CCA98 (Tabell: ZCONTACTS; Storlek: 4111792 bytes)	**Skapad:** 2018-05-11 13:20:42(UTC+2) **Ändrad:** 2020-02-27 16:08:04(UTC+1)	**User ID:** User ID 8176839B-60F2-412B-B960-454A8947D19D Identifier [redacted]7417 **Phone:** Mobile [redacted] 74 17		InteractionC: outgoing interaction count: 75		

32	**Namn:** Musti Fågel **Källfil:** fs-partial-afu.zip/private/var/mobile/Library/AddressBook/AddressBook.sqlitedb : 0x12737B (Tabell: ABPerson, ABMultiValue; Storlek: 1388544 bytes)	**Skapad:** 2018-05-11 13:20:42(UTC+2) **Ändrad:** 2020-02-27 16:08:12(UTC+1)	**User ID:** User ID 5000969D-22CD-4B67-A293-CB9017AEA185 **Phone:** Mobile [redacted] 31 01				
33	**Namn:** Musti Fågel **Källfil:** fs-partial-afu.zip/private/var/mobile/Library/AddressBook/AddressBook.sqlitedb : 0x11596A (Tabell: ABPerson, ABMultiValue; Storlek: 1388544 bytes)	**Skapad:** 2018-05-11 14:16:10(UTC+2) **Ändrad:** 2020-02-27 16:08:12(UTC+1)	**User ID:** User ID D281E494-0BB7-4982-AFAE-2E1F4779095C **Phone:** Mobile [redacted] 31 01				
34	**Namn:** Musti Fågel **Källfil:** fs-partial-afu.zip/private/var/mobile/Library/AddressBook/AddressBook.sqlitedb : 0x107A29 (Tabell: ABPerson, ABMultiValue; Storlek: 1388544 bytes)	**Skapad:** 2018-05-11 14:16:22(UTC+2) **Ändrad:** 2020-02-27 16:08:12(UTC+1)	**User ID:** User ID 4E8982F4-A225-4215-965B-14C4A60022A1 **Phone:** Mobile [redacted] 74 17				
35	**Namn:** Nemoo Nik **Källfil:** fs-partial-afu.zip/private/var/mobile/Library/AddressBook/AddressBook.sqlitedb-wal : 0x250EEC (Tabell: ABPerson, ABMultiValue; Storlek: 3399032 bytes) fs-partial-afu.zip/private/var/mobile/Library/CoreDuet/People/interactionC.db-wal : 0x2CD757 (Tabell: ZCONTACTS; Storlek: 4111792 bytes)	**Skapad:** 2020-09-09 21:15:04(UTC+2) **Ändrad:** 2020-09-09 21:15:08(UTC+2)	**User ID:** User ID 48B2BFCF-DB82-44A8-B302-8CEF999445E6:ABPerson Identifier [redacted] 1181 **Phone:** General [redacted] 1181		InteractionC: outgoing interaction count: 4		
36	**Namn:** Nik **Källfil:** fs-partial-afu.zip/private/var/mobile/Library/AddressBook/AddressBook.sqlitedb : 0x127F44 (Tabell: ABPerson, ABMultiValue; Storlek: 1388544 bytes)	**Skapad:** 2018-05-11 13:20:42(UTC+2) **Ändrad:** 2020-02-27 16:08:12(UTC+1)	**User ID:** User ID CF9255BA-FE70-4859-9253-0FDC6527E017 **Phone:** Home [redacted] 2603				
37	**Namn:** Nik Nikola **Källfil:** fs-partial-afu.zip/private/var/mobile/Library/AddressBook/AddressBook.sqlitedb : 0x11E737 (Tabell: ABPerson, ABMultiValue; Storlek: 1388544 bytes)	**Skapad:** 2018-05-11 13:20:42(UTC+2) **Ändrad:** 2020-02-27 16:07:52(UTC+1)	**User ID:** User ID BE5AD53E-6315-4166-9942-38EAC8F898D3 **Phone:** Other [redacted] 2857 Mobile [redacted] 54 67				
38	**Namn:** Nik. Nik **Källfil:** fs-partial-afu.zip/private/var/mobile/Library/AddressBook/AddressBook.sqlitedb : 0x11BDF5 (Tabell: ABPerson; Storlek: 1388544 bytes) fs-partial-afu.zip/private/var/mobile/Library/AddressBook/AddressBook.sqlitedb-wal : 0x1FBC10 (Tabell: ABMultiValue; Storlek: 3399032 bytes)	**Skapad:** 2020-07-20 00:11:30(UTC+2) **Ändrad:** 2020-07-20 00:11:34(UTC+2)	**User ID:** User ID 0CBF5576-542C-4887-BB05-1582A6743632:ABPerson **Phone:** Mobile +46700094977		InteractionC: outgoing interaction count: 70		
39	**Namn:** Niko Nik Ny **Källfil:** fs-partial-afu.zip/private/var/mobile/Library/AddressBook/AddressBook.sqlitedb : 0x123A84 (Tabell: ABPerson, ABMultiValue; Storlek: 1388544 bytes)	**Skapad:** 2018-05-11 13:20:42(UTC+2) **Ändrad:** 2020-02-27 16:08:04(UTC+1)	**User ID:** User ID 607234F9-DE34-4AF8-8524-75C70AF454D3 **Phone:** General [redacted] 7424				

40	**Namn:** Nikola **Källfil:** fs-partial-afu.zip/private/var/mobile/Library/AddressBook/AddressBook.sqlitedb : 0xF3BCB (Tabell: ABPerson, ABMultiValue; Storlek: 1388544 bytes)	**Skapad:** 2018-05-11 13:20:42(UTC+2) **Ändrad:** 2020-02-27 16:08:02(UTC+1)	**User ID:** User ID 44EA95A1-18B3-460D-B545-51B3EB916DBC **Phone:** Mobile [redacted] 09 98				
41	**Namn:** Nikola Nik **Källa:** Facebook Messenger **Konto:** 719336278 **Foton:** **Källfil:** fs-partial-afu.zip/private/var/mobile/Containers/Shared/AppGroup/C458562C-B016-4B97-8F0B-CBB5AA08893F/lightspeed-719336278.db : 0x338E56 (Tabell: contacts; Storlek: 5779456 bytes)		**User ID:** Facebook Id 639439206 Username nikolanik				
42	**Namn:** Nikola Nik **Källfil:** fs-partial-afu.zip/private/var/mobile/Library/AddressBook/AddressBook.sqlitedb : 0x107CC8 (Tabell: ABPerson, ABMultiValue; Storlek: 1388544 bytes)	**Skapad:** 2018-05-11 14:16:22(UTC+2) **Ändrad:** 2020-02-27 16:07:48(UTC+1)	**User ID:** User ID 1EF036AD-D76A-4B50-99C6-2D73697E5B11 **Phone:** Mobile [redacted] 54 67				
43	**Namn:** Nikola Niko **Källfil:** fs-partial-afu.zip/private/var/mobile/Library/AddressBook/AddressBook.sqlitedb : 0x127102 (Tabell: ABPerson, ABMultiValue; Storlek: 1388544 bytes)	**Skapad:** 2018-05-11 13:20:42(UTC+2) **Ändrad:** 2020-02-27 16:08:03(UTC+1)	**User ID:** User ID 853E1831-1C8D-4804-85D8-42566C2CB5A0 **Phone:** General [redacted] 32 47				
44	**Namn:** Nikolaaa **Källfil:** fs-partial-afu.zip/private/var/mobile/Library/AddressBook/AddressBook.sqlitedb : 0xF3E2C (Tabell: ABPerson, ABMultiValue; Storlek: 1388544 bytes)	**Skapad:** 2018-05-11 13:20:42(UTC+2) **Ändrad:** 2020-02-27 16:08:13(UTC+1)	**User ID:** User ID 76A57ACF-8D10-43AE-934A-C6FBE9F1C1D5 **Phone:** General [redacted] 06 96				
45	**Namn:** Niks Frus Bror **Källfil:** fs-partial-afu.zip/private/var/mobile/Library/AddressBook/AddressBook.sqlitedb : 0x11B203 (Tabell: ABPerson; Storlek: 1388544 bytes) fs-partial-afu.zip/private/var/mobile/Library/AddressBook/AddressBook.sqlitedb-wal : 0x1FB964 (Tabell: ABMultiValue; Storlek: 3399032 bytes) fs-partial-afu.zip/private/var/mobile/Library/CoreDuet/People/interactionC.db-wal : 0x3B3CDA (Tabell: ZCONTACTS; Storlek: 4111792 bytes)	**Skapad:** 2020-08-09 22:02:19(UTC+2) **Ändrad:** 2020-08-09 22:02:24(UTC+2)	**User ID:** User ID 3999008F-B70D-4B4C-B435-1ABF7EB5553B:ABPerson Identifier [redacted] 8202 **Phone:** General [redacted] 8202		InteractionC: incoming interaction count: 1 InteractionC: outgoing interaction count: 1		
46	**Namn:** Omar **Källfil:** fs-partial-afu.zip/private/var/mobile/Library/AddressBook/AddressBook.sqlitedb : 0xE073E (Tabell: ABPerson, ABMultiValue; Storlek: 1388544 bytes)	**Skapad:** 2018-05-11 13:20:42(UTC+2) **Ändrad:** 2020-02-27 16:08:01(UTC+1)	**User ID:** User ID F518FE41-DAE8-40EE-9035-1A90D8266009 **Phone:** Other [redacted] 5299				

47	**Namn:** Samer King **Källfil:** fs-partial-afu.zip/private/var/mobile/Library/AddressBook/AddressBook.sqlitedb : 0x114198 (Tabell: ABPerson, ABMultiValue; Storlek: 1388544 bytes)	**Skapad:** 2019-08-09 14:05:27(UTC+2) **Ändrad:** 2020-02-27 16:08:12(UTC+1)	**User ID:** User ID B47AE2B7-5463-4E79-8765-C3809FD8751E:ABPerson **Phone:** General [redacted] 92 21				
48	**Namn:** Samer Kingen Nya **Källfil:** fs-partial-afu.zip/private/var/mobile/Library/AddressBook/AddressBook.sqlitedb : 0x13A6B7 (Tabell: ABPerson; Storlek: 1388544 bytes) fs-partial-afu.zip/private/var/mobile/Library/AddressBook/AddressBook.sqlitedb-wal : 0x1FBDFF (Tabell: ABMultiValue; Storlek: 3399032 bytes)	**Skapad:** 2020-07-02 11:48:50(UTC+2) **Ändrad:** 2020-07-02 11:48:54(UTC+2)	**User ID:** User ID 1009BF41-8976-4A8C-B717-E59564BA5042:ABPerson **Phone:** General [redacted] 3811				
49	**Namn:** Samer Lillebrush **Källfil:** fs-partial-afu.zip/private/var/mobile/Library/AddressBook/AddressBook.sqlitedb : 0xFF7CC (Tabell: ABPerson, ABMultiValue; Storlek: 1388544 bytes)	**Skapad:** 2018-11-29 21:53:39(UTC+1) **Ändrad:** 2020-02-27 16:08:09(UTC+1)	**User ID:** User ID D6AA9B24-3B72-4745-B0FE-B72CEB779067:ABPerson **Phone:** General [redacted] 67 23				
50	**Namn:** Samer Qasim **Grupp:** Friends **Källa:** Snapchat **Källfil:** fs-partial-afu.zip/private/var/mobile/Containers/Data/Application/BAF89723-E077-4B23-BB46-40AFFE90AC8D/Documents/friendsForAsyncDecode.plist : 0x16B85 (Storlek: 107049 bytes)	**Skapad:** 2020-09-13 23:54:14(UTC+2) **Senaste kontakt:** 2020-09-14 15:45:21(UTC+2)	**Okänd:** Username samerqasim01				

Polisen

Protokoll mobil enhet

2020-5000-BG117342-2

Signerat av

Signerat datum

Enhet
Region Syd, Grova brott 5 Rgn Syd

Maskat

Diarienr
5000-K1123172-20

Originalhandlingens förvaringsplats	Datum	Tid
	2024-10-31	08:50

Involverade personer	Personnummer/Orgnr	Roll
Uweiti, Ajman		Berörd person

Involverad personal	Funktion
Charlotta Kirchhoff Hansson	Uppgiftslämnare

Berättelse

Dokument maskat på telefonnummer. Original i slasken.

Polisen

Protokoll mobil enhet
2020-5000-BG117342-2

Signerat av

Signerat datum

Enhet	Diarienr
Region Syd, Grova brott 5 Rgn Syd	5000-K1123172-20

Originalhandlingens förvaringsplats	Datum	Tid
	2024-02-19	16:00

Involverade personer	Personnummer/Orgnr	Roll
Uweiti, Ajman		Berörd person

Involverad personal	Funktion
Fitim Rushiti	Uppgiftslämnare

Polisen

Region Syd
Regionalt IT-brottscentrum
Utredningsgrupp 6
Malmö

Datum
2020-10-01

Diarienummer
5000-K1123172-20
5615/42633-20

Protokoll mobil enhet 2020-5000-BG117342-2

Inledande uppgifter

Undersökningen begärd av
Åkl Lars Morand, Åklagarmyndigheten Malmö
Syfte med undersökningen
Anmälan om mordförsök.
Handläggare
IT-forensiker Robert Ciecierski
Plats och tider för undersökningen
Region Syd, Regionalt IT-brottscentrum. Undersökningen påbörjades den 1 oktober 2020.

Gods

Beslagsnummer	Beskrivning	Platsbeskrivning	Säkrat datum/tid
2020-5000-BG117342-2	Mobiltelefon Nokia	Anträffad i tv-bänk	2020-09-24

Mobil enhet

Fabrikat	Modell	Plats för dubbla SIM-kort
Nokia	105	☒Ja ☐Nej
IMEI-nummer – Plats 1	**IMEI-nummer – Plats 2**	**Datum/tid (Enhetens inställning)**
355881010485450	3555881010485468	☐Auto ☐Manuell ☒Ej tillgängligt
Datum/tid	**Datum/tid Enhet (Om klocka ej var korrekt)**	**Datum/tid Kontrollklocka (Om klocka ej var korrekt)**
Klockan överensstämde INTE med verklig tid		

SIM-kort – Plats 1

Mobilnummer	Operatör	ICCID-nummer
Ej tillgängligt	Ej tillgängligt	Ej tillgängligt

SIM-kort – Plats 2

Mobilnummer	Operatör	ICCID-nummer
Ej tillgängligt	Ej tillgängligt	Ej tillgängligt

Övrig information om undersökningen

Mobiltelefonen har låtit sig undersökas manuellt. Inga SIM-kort finns i telefonen och det finns endast en post i adressboken som är: TRIANGEL [redacted] 4884.

Polisen

Ingen extraktion gällande
BG117342-2 Maskat

Signerat av

Signerat datum

Enhet	Diarienr
Region Syd, Grova brott 5 Rgn Syd	5000-K1123172-20

Originalhandlingens förvaringsplats	Datum	Tid
	2024-10-31	08:30

Involverade personer	Personnummer/Orgnr	Roll
Uweiti, Ajman		Berörd person

Involverad personal	Funktion
Charlotta Kirchhoff Hansson	Uppgiftslämnare

Berättelse

Telefonnummer maskat i dokument. Original finns i slasken.

Polisen

PM

Ingen extraktion gällande BG117342-2

Signerad av

Signerad datum

Enhet	Diarienr
Region Syd, Grova brott 5 Rgn Syd	5000-K1123172-20

Uppgiftslämnare	Datum	Tid
Rushiti, Fitim	2024-02-19	16:04

Beslag verkställt	Material för analys
Nej	Nej

Mottaget	Mottaget datum	Tid

Sätt på vilket uppgift lämnats

Upprättad av
Fitim Rushiti

Uppgiften avser
Ingen extraktion gällande BG117342-2

Uppgift

Utifrån ***"Protokoll mobil enhet 2020 5000 BG117342-2",*** under övrigt antecknats av IT-forensiker Robert Ciecierski att mobiltelefonen har låtit sig undersökas **manuellt**. Inga SIM-kort finns i telefonen och det finns endast en post i adressboken som är: TRIANGEL [redacted] 4884.

Någon extraktion av innehållet verkar inte ha säkrats utifrån protokollet. Undertecknad har heller inte hittat någon extraktion över aktuell mobiltelefon i ärendemappen.

Numret som har dokumenterats i protokollet går inte att kontrollera eftersom det är för många siffror i numret.

I tjänsten
Pinsp Fitim Rushiti

Polisen

Protokoll mobil enhet

2020-5000-BG117342-8

Signerat av

Signerat datum

Enhet	Diarienr
Region Syd, Grova brott 5 Rgn Syd	5000-K1123172-20

Originalhandlingens förvaringsplats	Datum	Tid
	2024-02-22	16:33

Involverade personer	Personnummer/Orgnr	Roll
Uweiti, Ajman		Berörd person

Involverad personal	Funktion
Fitim Rushiti	Uppgiftslämnare

Polisen

Region Syd
Regionalt IT-brottscentrum
Utredningsgrupp 6
Malmö

Datum
2020-09-30

Diarienummer
5000-K1123172-20
5615/42633-20

Protokoll mobil enhet 2020-5000-BG117342-8

Inledande uppgifter

Undersökningen begärd av
Åkl Lars Morand, Åklmyndigheten Malmö
Syfte med undersökningen
Anmälan om mordförsök.
Handläggare
IT-forensiker Robert Ciecierski
Plats och tider för undersökningen
Region Syd, Regionalt IT-brottscentrum. Undersökningen påbörjades den 30 september 2020.

Gods

Beslagsnummer	Beskrivning	Platsbeskrivning	Säkrat datum/tid
2020-5000-BG117342-8	Mobiltelefon Samsung	Anträffad under säng	2020-09-24

Mobil enhet

Fabrikat	Modell	Plats för dubbla SIM-kort
Samsung	GT-I9300 S3	☐Ja ☒Nej
IMEI-nummer – Plats 1	**IMEI-nummer – Plats 2**	**Datum/tid (Enhetens inställning)**
352993057554834	Ej tillgängligt	☐Auto ☐Manuell ☒Ej tillgängligt
Datum/tid	**Datum/tid Enhet (Om klocka ej var korrekt)**	**Datum/tid Kontrollklocka (Om klocka ej var korrekt)**
Klockan har inte kunnat kontrolleras		

SIM-kort – Plats 1

Mobilnummer	Operatör	ICCID-nummer
Ej tillgängligt	Ej tillgängligt	Ej tillgängligt

Övrig information om undersökningen

Den mobila enheten har inte låtits sig undersökas, defekt. SIM-kortet har låtit sig undersökas.

Polisen

PM

Ingen extraktion gällande BG117342-8

Signerad av

Signerad datum

Enhet	Diarienr
Region Syd, Grova brott 5 Rgn Syd	5000-K1123172-20

Uppgiftslämnare	Datum	Tid
Rushiti, Fitim	2024-09-02	14:34

Beslag verkställt	Material för analys
Nej	Nej

Mottaget	Mottaget datum	Tid

Sätt på vilket uppgift lämnats

Upprättad av
Fitim Rushiti

Uppgiften avser

Uppgift

Enligt IT- Robert Ciecierski har anteckningar gjorts:
"Den mobila enheten har inte låtits sig undersökas, defekt. SIM-kortet har låtit sig undersökas". Extraktionen från SIM-kortet går ej att hitta i ärendemappen.

//I tjänst
Insp Fitim Rushiti

Polisen

Protokoll mobil enhet

2020-5000-BG112609-3

Signerat av

Signerat datum

Enhet
Region Syd, Grova brott 5 Rgn Syd

Maskat

Diarienr
5000-K1123172-20

Originalhandlingens förvaringsplats	Datum	Tid
	2024-10-31	09:44

Involverade personer	Personnummer/Orgnr	Roll
Uweiti, Ajman		Berörd person

Involverad personal	Funktion
Charlotta Kirchhoff Hansson	Uppgiftslämnare

Berättelse

Telefonnummer maskat. Original finns i slasken.

Polisen

Protokoll

Protokoll mobil enhet 2020-5000-BG112609-3

Signerat av

Signerat datum

Enhet	Diarienr
Region Syd, Grova brott 5 Rgn Syd	5000-K1123172-20

Originalhandlingens förvaringsplats	Datum	Tid
	2024-02-16	09:25

Involverade personer	Personnummer/Orgnr	Roll
Uweiti, Ajman		Berörd person

Involverad personal	Funktion
Fitim Rushiti	Uppgiftslämnare

Polisen

Region Syd
Regionalt IT-brottscentrum
Utredningsgrupp 7
Malmö

Datum
2020-09-15

Diarienummer
5000-K1123172-20
5615/40054-20

Protokoll mobil enhet 2020-5000-BG112609-3

Inledande uppgifter

Undersökningen begärd av
ÄSF Malmö, ÄSF Malmö
Syfte med undersökningen
Anmälan om försök till mord.
Handläggare
IT-forensiker Paul Liedberg
Plats och tider för undersökningen
Region Syd, Regionalt IT-brottscentrum. Undersökningen påbörjades den 15 september 2020.

Gods

Beslagsnummer	Beskrivning	Platsbeskrivning	Säkrat datum/tid
2020-5000-BG112609-3	Mobiltelefon Nokia	Misstänkts ficka	2020-09-14

Mobil enhet

Fabrikat	Modell	Plats för dubbla SIM-kort
Nokia	TA-1034	☒Ja ☐Nej
IMEI-nummer – Plats 1	**IMEI-nummer – Plats 2**	**Datum/tid (Enhetens inställning)**
358561087204953.	358566086626957	☒Auto ☐Manuell ☐Ej tillgängligt
Datum/tid	**Datum/tid Enhet (Om klocka ej var korrekt)**	**Datum/tid Kontrollklocka (Om klocka ej var korrekt)**

SIM-kort – Plats 1

Mobilnummer	Operatör	ICCID-nummer
[redacted]2829	Tele2/Comviq	89462048009051515873

SIM-kort – Plats 2

Mobilnummer	Operatör	ICCID-nummer
[redacted]8450	Tele2/Comviq	89462048009009429052

Dokumentation

Övrig information om undersökningen

Den mobila enheten och SIM-kortet har låtit sig undersökas

Polisen

PM

Kontroll av sms från en Omar i BG112609-3

Signerad av

Signerad datum

Enhet	Diarienr
Region Syd, BINR 3 PO Malmö	5000-K1123172-20

Uppgiftslämnare	Datum	Tid
Blomkrantz, Victor	2020-09-18	12:51

Beslag verkställt	Material för analys
Nej	Nej

Mottaget	Mottaget datum	Tid

Sätt på vilket uppgift lämnats

Upprättad av
Victor Blomkrantz

Uppgiften avser

Uppgift

Undertecknad fick i uppdrag att genomföra en kontroll av beslagspunkten 2020-5000-BG112609-3, en svart mobiltelefon tillverkad av Nokia, som anträffades i Uweiti, Ajmans ficka. Bakgrunden till den mindre analysen var att analytiker anträffat sms från någon som utgav sig för att heta Omar.

I telefontömningen anträffades två sms-meddelanden och en samtalspost från +46722161382 vilka redovisas i bilaga till promemorian. Inga andra träffar på telefonnumret eller sökordet "Omar" gjordes i materialet.

Undertecknad bedömer att tidszonen är korrekt baserat på sms-meddelandet om missat samtal kl. 22:20.

En grundligare analys av telefontömningen behöver göras senare.

Samtalshistorik

Parter	Datum	Tid	Längd	Orientering	Status
Från: 0722161382	2020-09-14	9/14/2020 10:20:54 PM	00:00:20	Incoming	Missade

SMS-meddelanden

Part	Datum	Tid	Orienterin	Mapp	Status	Meddelande
Allmänt: 46722161382	2020-09-14	9/14/2020 10:21:00 PM	Inkommande	Inbox	Oläst	+46722161382 ringde kl 22:20 den 14 sep
Allmänt: 46722161382	2020-09-14	9/14/2020 10:21:31 PM	Inkommande	Inbox	Oläst	Va gör du bror de e Omar

Polisen

Granskningsprotokoll
BG112609-3 Maskat

Signerat av

Signerat datum

Enhet	Diarienr
Region Syd, Grova brott 5 Rgn Syd	5000-K1123172-20

Originalhandlingens förvaringsplats	Datum	Tid
	2024-10-31	09:48

Involverade personer	Personnummer/Orgnr	Roll
Uweiti, Ajman		Berörd person

Involverad personal	Funktion
Charlotta Kirchhoff Hansson	Uppgiftslämnare

Berättelse

Dokumentet maskat. Original finns i slasken.

Polisen

Granskningsprotokoll
BG112609-3

Signerat av

Signerat datum

Enhet	Diarienr
Region Syd, Grova brott 5 Rgn Syd	5000-K1123172-20

Originalhandlingens förvaringsplats	Datum	Tid
	2024-06-13	13:57

Involverade personer	Personnummer/Orgnr	Roll
El-Hajjar, Mohammed		Annan
Ihsan-Wahid, Hassan		Annan
El-Ali, Omar		Annan
Uweiti, Ajman		Berörd person

Involverad personal	Funktion
Sofia Jung	Uppgiftslämnare

Polismyndigheten
RUE – Regionala Utredningsenheten
Utredningssektionen
Grova brott 5

Datum
2024-05-28

Diarienr (åberopas)
5000-K1123172-20

Gransknings-PM
2020-5000-BG112609-3

Innehållsförteckning

1. Information om enheten 2
2. Genomgången 4
2.1 Information om enhet 5
2.2 Tidslinje 6
3. Granskning 7
3.1 Analyserad data 7
3.2 Enhetens innehåll 7
3.3 Meddelanden (591 st) (0 st) 7
3.3.1 Snabbmeddelanden (591 st) (0 st) 7
3.4 Samtalslogg (34 st) (0 st) 9
3.5 Kontakter (422 st) (0 st) 11
4. Sammanfattning 11

1. Information om enheten

Telefonen tas i beslag i 5000-K1123172-20.

Telefonen är en Nokia.

Modell: TA-1034

Tidszon: Klockan överensstämmer med verklig tid (UTC+2).

Telefonen tas i beslag 2020-09-14 (2020-5000-BG112609-3) och anträffas på Ajman Uweiti.

Den forensiska tömningen av mobiltelefonen har genomförts av Regionalt IT-brottscentrum IT-forensiker Paul Liedberg 2020-09-15.

Logisk (6)

Identifierad modell	MTK2
Telefon datum/tid	"20/09/15,10:06:10"
Telefon version	N103.10.02.11.p1, 2017/05/13 16:15
IMEI	358561087204953
IMSI	240078223281590

Logisk (5)

Identifierad modell	MTK2
Telefon datum/tid	"20/09/15,10:07:33"
Telefon version	N103.10.02.11.p1, 2017/05/13 16:15
IMEI	358561087204953

Fysisk

IMSI	240078515702591
PIN Code	12345

Logisk (3)

ACC	0x0001 = Class 0
ICCID	89462048009051515873
IMSI	240078223281590
SPN	Comviq

Logisk (4)

ACC	0x0001 = Class 0
ICCID	89462048009051515873
IMSI	240078223281590
SPN	Comviq

Logisk (1)

ACC	0x0002 = Class 1
ICCID	89462048009009429052
IMSI	240078515702591
SPN	Comviq

Logisk (2)

ACC	0x0002 = Class 1
ICCID	89462048009009429052
IMSI	240078515702591
SPN	Comviq

Ovan bilder är skärmklipp från UFED som visar information om enheten.

2. Genomgången

Syftet med granskningen är få information som kan ha betydelse för utredningen i ärende 5000-K1123172-20. Granskningen av mobiltelefontömningen har genomförts av utredningsadministratör Sofia Jung och granskningen är baserad på den information som har varit tillhandahållen för utredningsadministratören vid tidpunkten för granskningen.

Mobilen har gåtts igenom med hjälp av läsprogrammet UFED Reader. Innehållet i mobiltelefonen har extraherats av behörig IT-forensiker. I denna PM redovisas sådan information som vid granskningstillfället var att anse som relevant till ärendet.

UFED Reader är ett läsprogram där utredaren kan se alla de bilder, platser, anteckningar samt telefonkommunikation via sms, samtal, mail och chattar som extraherats till verktyget från respektive mobiltelefon av behörig IT-forensiker. Sms, chattar, användarkonto, mail, samtal mm ligger under olika rubriker/flikar som man klickar och läser. Ibland finns det en tidslinje att söka i.

Det är viktigt att skilja på sms och chatt. Sms är textmeddelanden och chatt är skriftlig kommunikation inom olika applikationer såsom Viber/Whatsapp mm. Man måste också därför skilja på det namn som är inlagt som kontakt till ett visst telefonnummer och det namn som är angivet i en applikation. För ytterligare beskrivning av UFED Reader hänvisas till sakkunnig IT-forensiker.

Vid granskningen har fokus lagts på kommunikation som skett på och kring aktuellt brottsdatum, 2020-09-14. Samtliga meddelanden som skickats till och från telefonen från och med 2020-09-11 till och med 2020-09-14, när telefonen tas i beslag, undersöks. Samtliga samtal som registrerats i telefonen på det aktuella brottsdatumet 2020-09-14 gås igenom. Vid granskning av samtliga kontakter tillämpas sökord som är relevanta för ärendet. Sökord som används för att granska telefonen är följande:

- Nikola
- Samer
- Qasim
- Nikola
- Bank (smeknamn på Rami El Mohammed)
- Issa
- Khaled
- Hamza
- El Mohamed
- Mohammad
- Jebali
- Rami
- Omar
- Osman
- Hajjar
- Silvia
- Ajman
- Uweiti

2.1 Information om enhet

Telefonen har följande IMEI nummer: 358561087204953

Logisk (6)

Identifierad modell	MTK2
Telefon datum/tid	"20/09/15,10:06:10"
Telefon version	N103.10.02.11.p1, 2017/05/13 16:15
IMEI	358561087204953
IMSI	240078223281590

Logisk (5)

Identifierad modell	MTK2
Telefon datum/tid	"20/09/15,10:07:33"
Telefon version	N103.10.02.11.p1, 2017/05/13 16:15
IMEI	358561087204953

Ovan bild är ett skärmklipp från UFED.

Följande ICCID har registrerats i telefonen: 89462048009051515873 och 89462048009009429052

Logisk (3)

ACC	0x0001 = Class 0
ICCID	89462048009051515873
IMSI	240078223281590
SPN	Comviq

Logisk (4)

ACC	0x0001 = Class 0
ICCID	89462048009051515873
IMSI	240078223281590
SPN	Comviq

Logisk (1)

ACC	0x0002 = Class 1
ICCID	89462048009009429052
IMSI	240078515702591
SPN	Comviq

Logisk (2)

ACC	0x0002 = Class 1
ICCID	89462048009009429052
IMSI	240078515702591
SPN	Comviq

Ovan bild är ett skärmklipp från UFED.

Följande IMSI nummer har registrerats i telefonen: 240078223281590 och 240078515702591.

IMSI	240078223281590
IMSI	240078515702591

Ovan bilder är skärmklipp från UFED.

Enligt beslagsprotokollet *Protokoll mobil enhet 2020 5000 BG112609 3* fanns följande två SIM-kort med tillhörande telefonnummer i telefonen:

- [redacted]2829
- [redacted]8450

SIM-kort – Plats 1

Mobilnummer	Operatör	ICCID-nummer
[redacted]2829	Tele2/Comviq	89462048009051515873

SIM-kort – Plats 2

Mobilnummer	Operatör	ICCID-nummer
[redacted]8450	Tele2/Comviq	89462048009009429052

Ovan bild är ett skärmklipp från Protokoll mobil enhet 2020 5000 BG112609 3.

Vid kontroll av [redacted]2829 i polisens system gavs inget resultat. Vid slagning på [redacted]2829 på internettjänsterna hitta.se och eniro.se gavs inget resultat.

Vid kontroll av [redacted]8450 polisens system gavs inget resultat. Vid slagning på [redacted]8450 på internettjänsterna hitta.se och eniro.se gavs inget resultat.

2.2 Tidslinje

Det finns registrerad aktivitet i telefonen från och med april 2020 till och med september 2020, då mobilen togs i beslag. Främst finns aktivitet från och med mitten på juni 2020 fram till och med att mobilen tas i beslag, 2020-09-14.

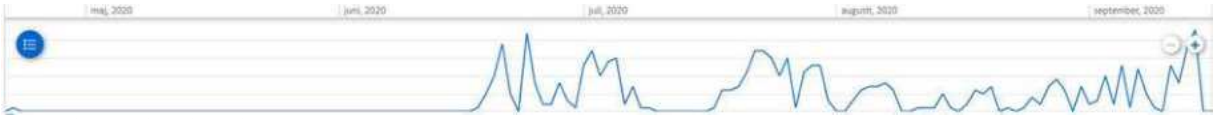

Ovan bilder är skärmklipp från UFED

Från och med 2020-09-10 till och med 2020-09-14 finns det bara samtal och meddelanden registrerade i telefonen. I övrigt under aktuell rubrik, finns ingen information som i nuläget bedöms vara av intresse för utredningen.

3. Granskning

3.1 Analyserad data

Granskningen sker med hjälp av programmet UFED. Redovisningen sker efter de analyserade data enligt nedan lista.

Ovan bild är ett skärmklipp från UFED som visar information om enheten vid aktuell tömning.

3.2 Enhetens innehåll

Mobiltelefonen innehåller nedanstående kategorier/data. Telefonens SIM-data är vid granskningstillfället inte relevant för ärendet, varför den inte kommer att undersökas närmre.

Ovan bild är ett skärmklipp från UFED som visar på telefonens innehåll under olika kategorier vid aktuell tömning.

3.3 Meddelanden (591 st) (0 st)

3.3.1 Snabbmeddelanden (591 st) (0 st)

Vid nio tillfällen skickar användaren av den aktuella telefonen meddelande med texten "Ymers gata 7" till olika mottagare. På grund av sekretesskäl utelämnas mottagarnas uppgifter i denna PM.

Brödtext	Status	Meddelandetyp	Mapp	Tidstämpel-Datum	Tidstämpel-Tid
Ymers gata 7	Avsänt	SMS	Sent	2020-09-12	9/12/2020 4:34:27 PM
Ymers gata 7	Avsänt	SMS	Sent	2020-09-12	9/12/2020 1:34:01 AM
Ymers gata 7	Avsänt	SMS	Sent	2020-09-11	9/11/2020 8:31:42 PM
Ymers gata 7	Avsänt	SMS	Sent	2020-09-05	9/5/2020 2:02:33 PM
Ymers gata 7	Avsänt	SMS	Sent	2020-08-20	8/20/2020 8:04:04 PM
Ymers gata 7	Avsänt	SMS	Sent		
Ymers gata 7	Avsänt	SMS	Sent		
Ymers gata 7	Avsänt	SMS	Sent		
Ymers gata 7	Avsänt	SMS	Sent		
Ymers gata 7	Avsänt	SMS	Sent		

Ovan bild är ett skärmklipp från en rapport från UFED.

Ymers gata 7 är adressen till parkeringshus Hyllie Allé. Notera att Ajman Uweiti är skriven på adressen Sagas gränd 17, vilket ligger bredvid parkeringshuset. Se nedanstående skärmklipp från kartfunktionen i Google. Noterbart är även att adresserna Ymers gata 7 (parkeringshuset Hyllie Allé) och Sagas gränd förekommer sedan tidigare i utredningen av det aktuella brottet.

Skärmklipp hämtad från Google maps 2024-06-04.

2020-09-14 klockan 22:21 skrev en person "Va gör du bror de e Omar" till den aktuella telefonen från telefonnummer +46722161382. Vid sökning på +46722161382 i polisens system visas att telefonnumret är registrerat på Omar El-Ali. Notera att Ajman Uweiti blev gripen 2020-09-14 klockan 21:40.

Ovan bild är ett skärmklipp från UFED.

I övrigt fanns inget som vid granskningstillfället var att anse som relevant för ärendet under aktuell rubrik.

3.4 Samtalslogg (34 st) (0 st)

Under det aktuella brottsdatumet, 2020-09-14, finns totalt 11 registrerade samtal i telefonen. Samtliga samtal är registrerade mellan klockan 16:10 och 23:27. Nio av dessa är missade samtal, ett är inkommande samtal och ett är utgående samtal. Notera att brottstiden är

uppskattad till 21:14 i brottsanmälan och att det är ett glapp mellan klockan 17:46 och 21:42 bland samtalen. Följande presenteras de samtal som vid granskningstillfället var att anse relevanta för ärendet. Av sekretesskäl har två telefonnummer utelämnats från denna PM.

#	Parter	Tidstämpel	Längd	Status
1	Från: [redacted]0241 Hajjar	2020-09-14 23:27:10	00:00:20	Missade
2	Från: 0722161382	2020-09-14 22:20:54	00:00:20	Missade
3	Från: [redacted]8015	2020-09-14 22:04:53	00:00:20	Missade
4	Från: [redacted]0241 Hajjar	2020-09-14 22:04:23	00:00:20	Missade
5	Från: [redacted]0241 Hajjar	2020-09-14 21:42:06	00:00:20	Missade
6	Från: [redacted]0241 Hajjar	2020-09-14 17:46:48	00:00:10	Missade
7	Från: [redacted]0241 Hajjar	2020-09-14 17:37:16	00:00:20	Missade
8	Från: [redacted]	2020-09-14 17:14:41	00:00:20	Missade
9	Från: [redacted]	2020-09-14 16:33:53	00:00:20	Missade
10	Från: [redacted]0241 Hajjar	2020-09-14 16:10:28	00:06:21	Inkommande
11	Till: [redacted]0241 Hajjar	2020-09-14 16:10:08	00:00:04	Utgående

Ovan bild är ett skärmklipp från UFED.

2020-09-14 ringde [redacted]0241, inlagt som Hajjar i telefonen, till den aktuella telefonen totalt sex gånger mellan klockan 16:10 och 23:27. Ett av de sex samtalen är besvarade. Klockan 16:10 talade användarna av telefonerna med varandra i sex minuter och 21 sekunder. Precis innan detta samtal ringde användaren av den aktuella telefonen till Hajjar, utan svar. Vid kontroll av [redacted]0241 i polisens system gavs inget resultat. Ingen träff gavs heller vid sökning på [redacted]0241 på internettjänsterna hitta.se och eniro.se. Notera att Ajman Uweiti har kontrollerats tillsammans med Mohammed El-Hajjar under 2020.

Parter	Tidstämpel	Längd	Status
Från: [redacted]0241 Hajjar	2020-09-14 23:27:10	00:00:20	Missade
Från: [redacted]0241 Hajjar	2020-09-14 22:04:23	00:00:20	Missade
Från: [redacted]0241 Hajjar	2020-09-14 21:42:06	00:00:20	Missade
Från: [redacted]0241 Hajjar	2020-09-14 17:46:48	00:00:10	Missade
Från: [redacted]0241 Hajjar	2020-09-14 17:37:16	00:00:20	Missade
Från: [redacted]0241 Hajjar	2020-09-14 16:10:28	00:06:21	Inkommande
Till: [redacted]0241 Hajjar	2020-09-14 16:10:08	00:00:04	Utgående

Ovan bild är ett skärmklipp från UFED.

2020-09-14 klockan 22:20 ringde 0722161382 till den aktuella telefonen. Vid sökning på 0722161382 i polisens system visas att telefonnumret är registrerat på Omar El-Ali.

Parter	Tidstämpel	Längd	Status
Från: 0722161382	2020-09-14 22:20:54	00:00:20	Missade

Ovan bild är ett skärmklipp från UFED.

2020-09-14 klockan 22:04 ringde [redacted]8015 till den aktuella telefonen. Kontroll av [redacted]8015 i polisens system visar att telefonnumret är registrerat på Hassan Ihsan-Wahid.

Parter	Tidstämpel	Längd	Status
Från: [redacted]8015	2020-09-14 22:04:53	00:00:20	Missade

Ovan bild är ett skärmklipp från UFED.

3.5 Kontakter (422 st) (0 st)

I telefonen finns det 422 stycken registrerade kontakter. Slagning på samtliga sökord i kontakter gav följande resultat relevant för ärendet.

Kontakten Hajjar med telefonnummer [redacted]0241. Kontroll av telefonnummer [redacted]0241 i polisens system gav ingen träff. Ingen träff gavs heller vid sökning på telefonnumret på internettjänsterna hitta.se och eniro.se.

Namn	Telefonnummer
Hajjar	General [redacted]0241

Ovan bild är ett skärmklipp från UFED.

4. Sammanfattning

Det förefaller vara så att mobiltelefonen eventuellt kan ha använts som en så kallad "knarktelefon". Detta baseras på att mobiltelefonen inte har någon annan registrerad data utöver samtal, meddelanden, kontakter och enheter samt nätverk. De meddelanden som granskats visar att det mesta av konversationerna består av korta meddelanden som exempelvis adressen Ymers gata 7. I ett meddelande framkommer att personen som skriver till den aktuella telefonen "fixat på annat håll", vilket kan tänkas handla om narkotika.

På aktuellt brottsdatum, 2020-09-14, finns 11 registrerade samtal i telefonen mellan klockan 16:10 och 23:27. Det är ett glapp mellan klockan 17:46 och 21:42 bland samtalen. Brottstiden är uppskattad till 21:14 i brottsanmälan. Bland annat ringde ett telefonnummer som är inlagt på kontakten Hajjar, ett telefonnummer som är registrerat på Omar El-Ali i polisens system samt ett telefonnummer som är inlagt på Hassan Ihsan-Wahid i polisens system.

Ett sms inkom från telefonnumret som är registrerat på Omar El-Ali i polisens system klockan klockan 22:20. Notera att Ajman Uweiti blev stoppad av polis klockan 21:40, 2020-09-14.

I mobiltelefonen är det inget, annat än det som angivits, som undertecknad finner vara av betydelse för ärendet vid färdigställandet av denna promemoria.

I tjänsten
Utredningsadministratör, Sofia Jung

Polisen

PM

Omar El Alis telefonnummer

Signerad av

Signerad datum

Enhet	Diarienr
Region Syd, Grova brott 3 PO Malmö	5000-K1123172-20

Uppgiftslämnare	Datum	Tid
Söderberg, Göran	2020-09-25	12:39

Beslag verkställt	Material för analys
Nej	Nej

Mottaget	Mottaget datum	Tid

Sätt på vilket uppgift lämnats

Upprättad av
Göran Söderberg

Uppgiften avser
Omar El Alis telefonnummer

Uppgift

Victor Blomkrantz skrev ett PM med bilaga 2020-09-18 kl 12:51 angående ett SMS i Ajman Uweitis telefon BG 112609-3.

SMS skall komma från någon Omar med tfnnummer 0722-161382

Kontroll via Swisch så går numret till en Omar El Ali

Polisen

Protokoll

Protokoll över brottsplatsundersökning, Sörbäcksg

Signerat av

Signerat datum

Enhet	Diarienr
Region Syd, Forensik 3 Rgn Syd	5000-K1123172-20

Originalhandlingens förvaringsplats	Datum	Tid
	2020-11-16	13:50

Involverad personal	Funktion
Ulf Velander	Uppgiftslämnare

Polisen

Region Syd
Forensikgrupp 3

205 90 MALMÖ

Datum
2020-11-16

Diarienummer
K1123172-20
5615/40189-20

Protokoll över brottsplatsundersökning, Sörbäcksgatan Malmö

Inledande uppgifter

Undersökningen begärd av:	Kommissarie i beredskap, Åsa Berggren.
Anledning till undersökningen:	Anmälan om mordförsök. Sörbäcksgatan. Säkra spår och bevisning som kan hjälpa förundersökningen att utreda händelsen.
Undersökningsansvarig:	Kriminaltekniker Ulf Velander
Medundersökare:	Kriminaltekniker Martin Malmberg
Plats och tider för undersökningen:	Sörbäcksgatan, Malmö. Undersökningen påbörjades den 14 september 2020 kl. 23:10 och avslutades den 15 september 2020 kl. 01:40.
Avspärrning och bevakning:	Området runt Sörbäcksgatan var avspärrad med polisens blå och vita band samt bevakad av uniformerad polis. Avspärrningen minskades efterhand som undersökningen gick framåt och hävdes helt när undersökningen var klar.
Övrig information:	Informationen om vart målsägande och gärningsmännen befunnit sig och rört sig vid själva gärningen var knapphändig. Avsaknaden av sådan information i ett stort område gör platsundersökningen svårhanterlig i det inledande skeendet.

Initial information.

Minst två gärningsmän har varit inblandade och en person har blivit skjuten i ena benet. Gärningsmännen hade färdats på moped och målsägande hade flytt till en närliggande butik och sedan förts till sjukhus. Det var mycket folk i rörelse på platsen innan den spärrades av. Och enligt polis på plats tog det ett tag att identifiera själva brottsplatsen där målsägande blivit skjuten. Platsen där målsägande blev skjuten heter Lugna Hörnan.

På plats var hundförare Jonas Eriksson med specialsökhund för vapen. Se separat promemoria. I protokollet redovisas ett urval av bilder. Bilder finns lagrade i FILIP (Filer inom polisen).

Övriga protokoll i ärendet

Protokoll fordonsundersökning, personbil YXR 400.
Protokoll fordonsundersökning, mopeder.
Protokoll platsundersökning, Hålsjögatan 15, Malmö.

Platsbeskrivning

Sörbäcksgatan är en gata med återvändsgränd i ett område av flerfamiljshus. Det går cykelbanor och gångvägar genom hela området.

N

Figur 1. Sörbäcksgatan är markerad med streckad linje. Flygfotot är hämta från poliskarta.se av inspektör U. Velander, 2020-10-02.

Figur 2. Visar med linjer, inom vilket område den kriminaltekniska platsundersökningen genomfördes. Gul ring visar Lugna Hörnan.

Iakttagelser och undersökningar

Platsen där målsägande anträffades var i en kvartersbutik som ligger vid Sörbäcksgatan.

Området i övrigt var ett område med mycket parkeringsplatser och parkerade bilar. Det fanns mycket vegetation i form av träd, buskar och på vissa ställen bänkar och bord. Områdets delar skiljde sig åt i olika marknivåer dvs. det var höjdskillnad mellan vissa parkeringsplatser, mellan områden med bänkar och mellan grönområden. Platsen där målsägande blivit skjuten kallas för Lugna Hörnan.

En av kulorna(G011[1]) hade gått in i en bordsskiva, i ett bord, som stod placerad i Lugna Hörnan. Avståndet mellan bordet i Lugna Hörnan till butiken där målsägande anträffades är ungefär 62,5 meter. I Lugna Hörnan iakttogs inga synliga blodliknande besudlingar. Inte heller på sträckan mellan Lugna Hörnan och butiken där målsägande anträffades, kunde man se några blodliknande besudlingar.

Figur 3. Visar butiken där målsägande anträffades.

[1] Forensiska sektionens numrering av tillvarataget gods (G) och säkrade spår (S) i TekPro, se gods- och spårförteckning sist i protokollet.

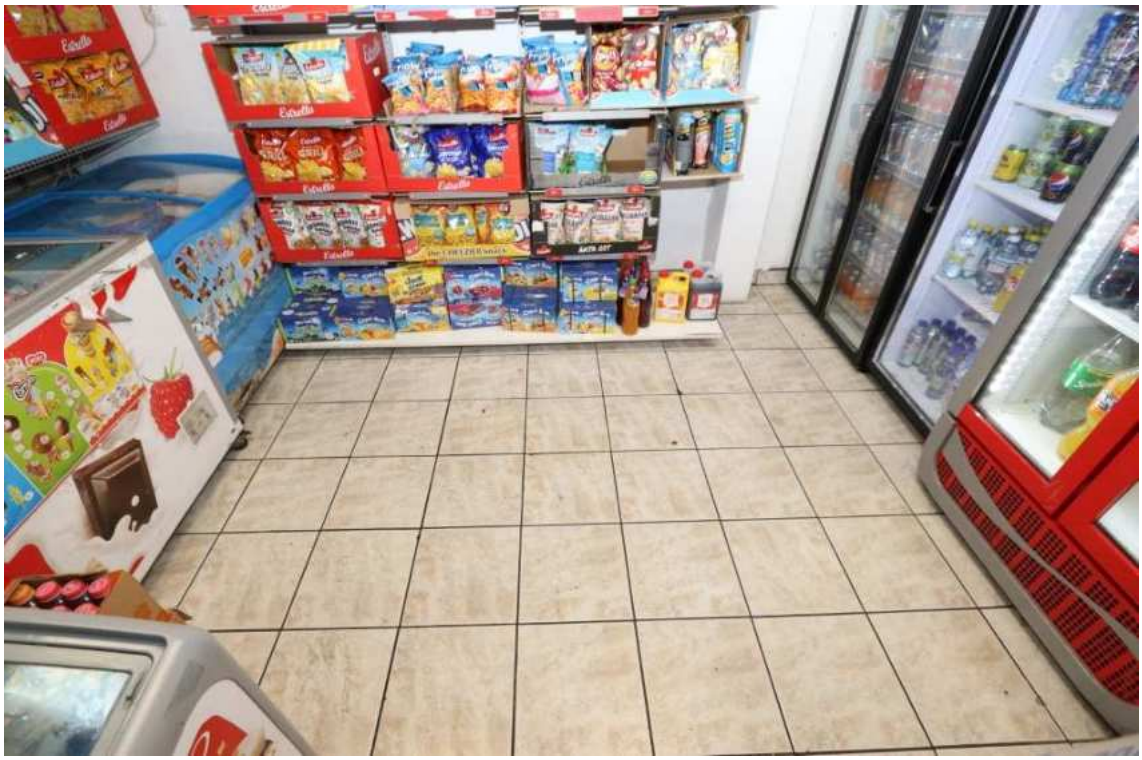

Figur 4. Visar platsen inne i butiken där målsägande anträffades.

Figur 5. Visar Lugna Hörnan. Pilen visar vart bordet och bänkarna stod i Lugna Hörnan.

Figur 6. Visar bord och bänkar i Lugna Hörnan.

Figur 7. Visar bordet i Lugna Hörnan. Pil visar sidan där en kula (G011) gått in i bordskivan.

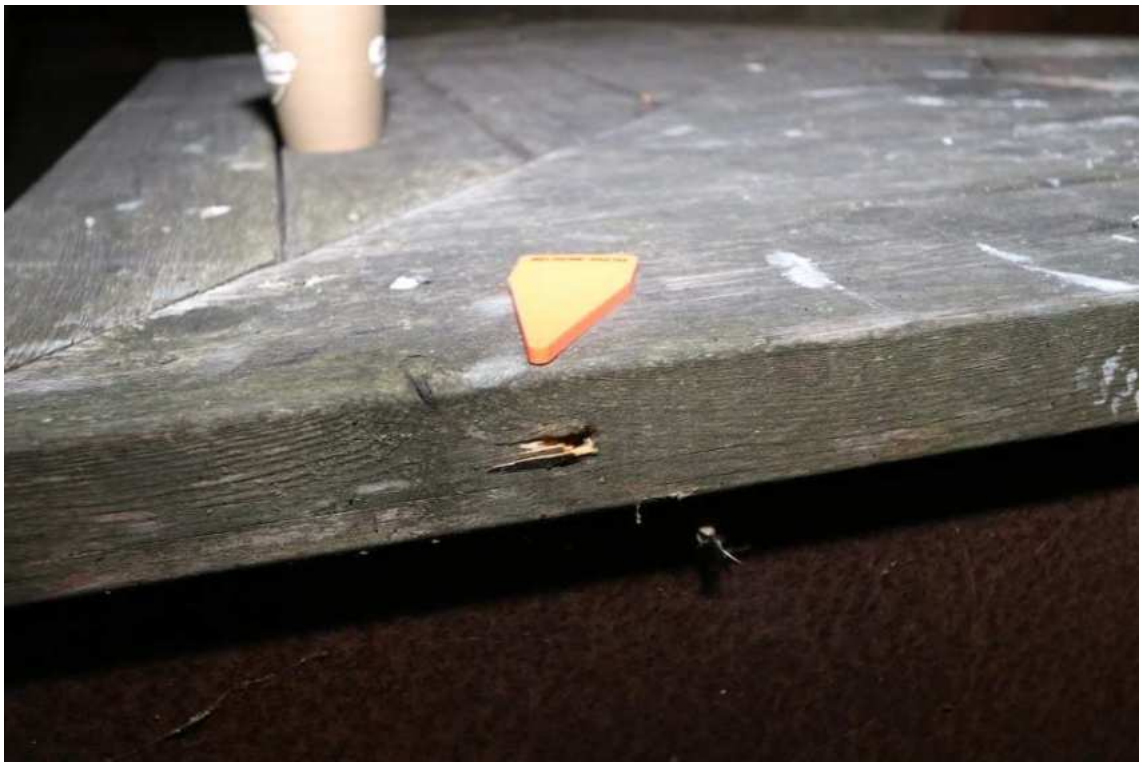

Figur 8. Visar kulhålet i bordsskivan.

Ungefär 40,5 meter från bordet i Lugna Hörnan, inom ett område på cirka ett par kvadratmeter, anträffades 10 stycken tomhylsor (G001-G010). Hylsorna var 9 mm ammunition. Platsen där hylsorna anträffades ligger högre i marknivå jämfört med Lugna Hörnan.

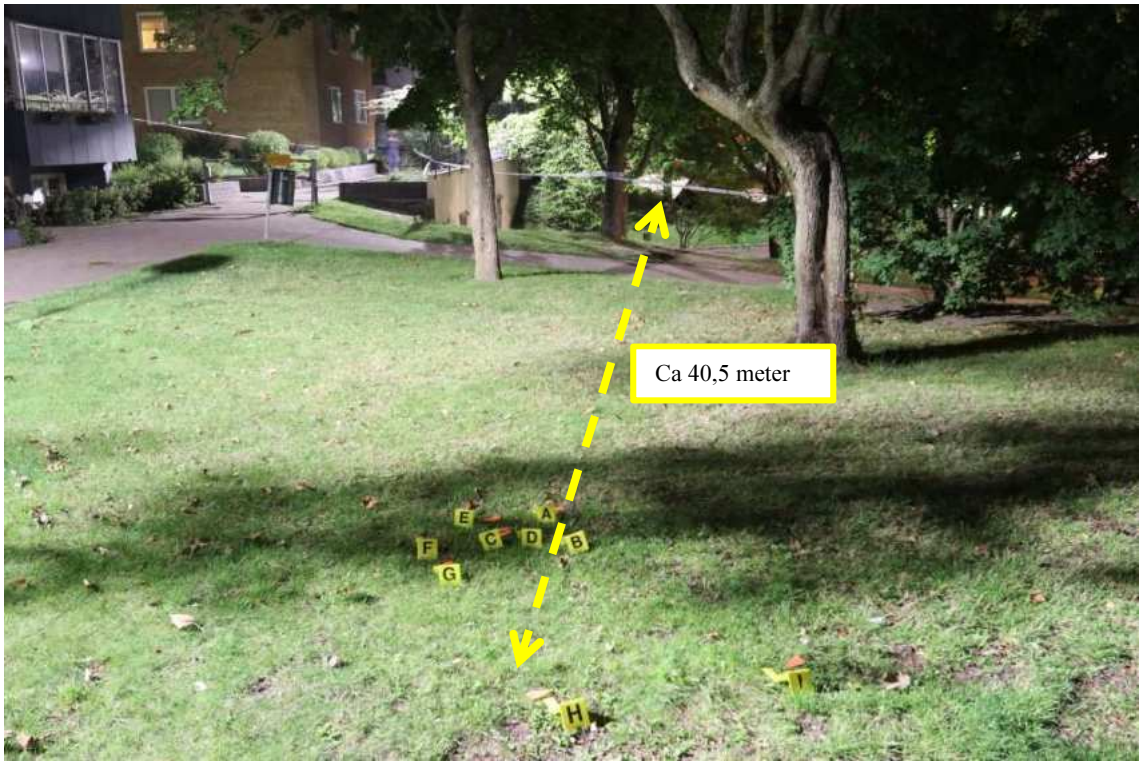

Figur 9. Visar tomhylsor markerade med gula bokstavsmarkeringar. Visar även riktning och ungefärligt avstånd till bordet i Lugna Hörnan.

Undersökningsmetoder

- Släpljus. Vid undersökning med släpljus används en ljuskälla som läggs horisontellt med ytan för att göra spår synliga.
- Foto

Sammanställning av undersökningar och resultat

Inga blodliknande besudlingar iakttogs i området som undersöktes. Tio stycken tomhylsor anträffades på en gräsmatta, på en höjd i undersökta området. Kulhål iakttogs i en bordskiva i Lugna Hörnan.

Bräda (G012) till bordskivan togs i beslag.

Kula (G011) från bordskiva skickades till Nationellt forensiskt centrum (NFC) i Linköping för FAP registrering[2].

Hylsor (G001-G010) som låg på gräsmattan skickades till NFC i Linköping för FAP-registrering och dna- undersökning.

Resultat från NFC

Kopierat ur delredovisning 3 gällande kulor och hylsor. Resultaten presenteras i sin helhet i förundersökningsmaterialet i dur-två.

”De insända materialen som bedömdes lämpliga för ändamålet jämfördes med material registrerat enligt anvisningarna i FAP 446-1 samt med material registrerat på motsvarande sätt i Norge och Danmark. Vid dessa jämförelser iakttogs inga överensstämmelser som visar några samband.

De insända materialen bedöms komma från ett och samma vapen och förvaras under FAP löpnummer 7474. Såvida inte uppdragsgivaren meddelar annat jämförs materialen fortsättningsvis med annat material som insänds enligt anvisningarna i FAP 446-1”.

Analys och slutsats

Placeringen av 10 stycken tomhylsor av samma patrontyp, inom ett begränsat område, tillsammans med iakttagelsen av kulhål i bordskivan i Lugna Hörnan, tillsammans med resultatet från NFC, ger **starkt stöd** för att gärningsmannen använt ett och samma vapen vid skjutsekvensen och att gärningsmannen varit placerad i närheten av området av tomhylsorna, när han skjuter i riktning mot Lugna Hörnan.

[2] FAP 446-1- Central registrering av vapen, kulor, patronhylsor och patroner som anträffats i samband med brott eller misstänks ha samröre med brott (även jämförelse mot tidigare registrerat material utförs).

Materialförteckning

Gods

Material-märkning	Beslagsnr	Beskrivning	Platsbeskrivning	Tillvarataget av
5615/40189-20/G001	2020-5000-BG113297-1	Hylsa	Märkning A (1). Anträffad i gräset i grönområde.	Insp Martin Malmberg
5615/40189-20/G002	2020-5000-BG113297-2	Hylsa	Märkning A (2). Anträffad i gräset i grönområde.	Insp Martin Malmberg
5615/40189-20/G003	2020-5000-BG113297-3	Hylsa	Märkning B. Anträffad i gräset i grönområde.	Insp Martin Malmberg
5615/40189-20/G004	2020-5000-BG113297-4	Hylsa	Märkning C. Anträffad i gräset i grönområde.	Insp Martin Malmberg
5615/40189-20/G005	2020-5000-BG113297-5	Hylsa	Märkning D. Anträffad i gräset i grönområde.	Insp Martin Malmberg
5615/40189-20/G006	2020-5000-BG113297-6	Hylsa	Märkning E. Anträffad i gräset i grönområde.	Insp Martin Malmberg
5615/40189-20/G007	2020-5000-BG113297-7	Hylsa	Märkning F. Anträffad i gräset i grönområde.	Insp Martin Malmberg
5615/40189-20/G008	2020-5000-BG113297-8	Hylsa	Märkning G. Anträffad i gräset i grönområde.	Insp Martin Malmberg
5615/40189-20/G009	2020-5000-BG113297-9	Hylsa	Märkning H. Anträffad i gräset i grönområde.	Insp Martin Malmberg
5615/40189-20/G010	2020-5000-BG113297-10	Hylsa	Märkning I. Anträffad i gräset i grönområde.	Insp Martin Malmberg
5615/40189-20/G011	2020-5000-BG113297-11	Kula från en bräda. I två delar.	Eventuellt en kula i bordsskivan. Vapenhund markerade på ingångshålet.	Insp Ulf Velander
5615/40189-20/G012	2020-5000-BG128756-1	Bräda från träbord. I brädan satt en kula.	Sörbäcksgatan, Lugna Hörnan.	Insp Martin Malmberg

Jämförelseprov

Material-märkning	Förnamn	Efternamn	Misstänkt
5615/40189-20/J001	Issa	El-Ali	Ja
5615/40189-20/J002	Mohammad	El-Ali	Ja
5615/40189-20/J003	Omar Diab	El-Ali	Ja
5615/40189-20/J004	Nikola	Grubisic	Ja
5615/40189-20/J005	Silvia	Ibrahim	Ja
5615/40189-20/J006	Ajman	Uweiti	Ja

Spår

Material-märkning	Beskrivning	Platsbeskrivning	Säkrat av
5615/40189-20/S001	Säkringssats för tändsatspartiklar	På händer	Cassandra Costeus
5615/40189-20/S002	Säkringssats för tändsatspartiklar	På händer	Michael Pettersson
5615/40189-20/S003	Säkringssats för tändsatspartiklar	På händer	Gabriella Bocokic
5615/40189-20/S004	Säkringssats för tändsatspartiklar	På händer	Alfred Wiik
5615/40189-20/S005	Säkringssats för tändsatspartiklar	På händer	Patrik Örnpalm

Ulf Velander
Kriminaltekniker

Polisen

Elektroniskt underskriven av Håkan Larsson 2021-01-13 08:10

Nationellt forensiskt centrum - NFC 1(8)
Sakkunnigutlåtande
(Delredovisning 7)

Datum	Vårt diarienummer
2020-01-07	2020023195
Ert datum	Er beteckning
2020-09-16	5000-K1123172-20

Polismyndigheten
LPO Helsingborg
Ulf Velander
205 90 MALMÖ

Uppdragsgivare
Polismyndigheten

Allmän information om NFC:s sakkunnigutlåtanden

Återgivande av sakkunnigutlåtande
Vid återgivande av denna redovisning ska detta i normalfallet göras i sin helhet. Om utdrag ur redovisningen återges i annat dokument ska detta följas av en tydlig hänvisning till ursprungsdokumentet.

Standardförfarande och metoder
Standardförfarande och metoder som har använts anges med dokumentbeteckning. Standardförfarande och metoder som ingår i laboratoriets ackreditering enligt ISO/IEC 17025 är markerade med asterisk (*). För förklaring av dokumentbeteckningar hänvisas till laboratoriets hemsida på IntraPolis eller Internet, www.nfc.polisen.se/tjanster. Önskas mer information kontakta ärendeansvarig.

Utlåtandeskala
För information om utlåtandeskalan, se sista sidan.

Polismyndigheten
Nationellt forensiskt centrum - NFC
581 94 Linköping • Tel 010-562 80 20 vxl • Fax 013-14 57 15
E-post registrator.nfc@polisen.se • www.nfc.polisen.se

Polisen

Elektroniskt underskriven av Håkan Larsson 2021-01-13 08:10

Nationellt forensiskt centrum - NFC 2(8)
Sakkunnigutlåtande
(Delredovisning 7)

Datum	Vårt diarienummer
2020-01-07	2020023195
Ert datum	Er beteckning
2020-09-16	5000-K1123172-20

Material, metodik och materialhantering

Beteckning	Undersökningsmaterial
65	**Skjutincidentrapport (SIR)** Uppdragsgivarens beteckning: - Forums materialnr: 202002319565 Materialhantering: Materialet arkiveras digitalt Metodik: -

Beteckning	Resultatmaterial
66	**11 st. mätbara ortografiska bilder från 3D-modell av brottsplatsen.** Uppdragsgivarens beteckning: - Forums materialnr: 202002319566 Materialhantering: Materialet arkiveras digitalt Metodik: 1370
67	**17 st. perspektivbilder från 3D-modell av brottsplatsen.** Uppdragsgivarens beteckning: - Forums materialnr: 202002319567 Materialhantering: Materialet arkiveras digitalt Metodik: 1370
68	**6 st. fly-by-videos över 3D-modellen av brottsplatsen** Uppdragsgivarens beteckning: - Forums materialnr: 202002319568 Materialhantering: Materialet arkiveras digitalt Metodik: 1370

Polismyndigheten
Nationellt forensiskt centrum - NFC
581 94 Linköping • Tel 010-562 80 20 vxl • Fax 013-14 57 15
E-post registrator.nfc@polisen.se • www.nfc.polisen.se

Ändamål

Ändamålet är att skapa en 3D-dokumentation av brottsplatsen, vilket är en plats utomhus. Uppdragsgivaren önskar visualiseringar i form av:

- Bilder i ortografisk projektion som visar platsen uppifrån och mot husfasad på bakgården.
- Ett flertal perspektivbilder som visar bakgården med visualiseringar av de två, av SIR-specialist, utförda kulbaneanalyserna. Detta för att presentera och synliggöra eventuella positioner för skjutningarnas ursprung.
- Ett filmsvep över området för att ge en översikt av platsen, en så kallad fly-by-video.

Uppdragsgivaren efterfrågade även möjligheten att kunna visualisera kulbanor utifrån de kulhål som fanns i bänk och träd.

Undersökningsrelaterad information

Bilderna som förekommer i utlåtandet är endast ämnade som illustrationer och kvaliteten på dessa kan avvika från ursprungsbilderna, som finns med i resultatmaterialet. Notera att undersökningen är baserad på hela bildmaterialet och inte enbart på bilderna i utlåtandet.

3D-modellen har skapats i dialog med uppdragsgivaren och i samstämmighet med resultatet av den kriminaltekniska undersökningen. Visualiseringar av kulbanor och dess toleranser/osäkerheter har uteslutande baserats på SIR-rapport (material 65) vars resultat denna undersökning inte ansvarar för. Bilder och video som tagits fram från 3D-modellen har genererats enligt önskemål från uppdragsgivaren.

Undersökning

3D-dokumentation, brottsplats

Datainsamling för 3D-modell genomfördes 2020-09-29 för att täcka in ett större område med fokus på platsen för skjutningen. Kompletterande datainsamling gjordes 2020-10-08 där sonder inkluderades för att indikera kulbanors riktning. Sonderna var monterade i kulhål av kriminaltekniker ansvarig för SIR-rapport.

Visualiseringar i 3D-modellen

I 3D-modellen av platsen visualiseras även andra objekt för utökad förståelse.
Objekten är följande:

- Förlängningar av de stålsonder som monterades i samband med kulbaneanalysen (gulorangea linjer), se Figur 1.
- Osäkerhet i stålsondernas riktning representerade som rödtransparenta koner med sondförlängningen som centrumlinje, se Figur 1. Enligt Arbetsblad Skjutincidentsrapport, SIR (Material 65), har dessa angetts till 4° respektive 3°.
- En skala i form av en svartvit linjal (enbart i ortografiska bilder), se Figur 3.
- Vertikala 2-metersskalor placerade på marknivå längs stålsondernas förlängningar, se Figur 4.
- En siktlinje som representerar det lägsta (över marken) möjliga ursprung för kulan i trädet. Detta förutsatt en rak trajektoria och att ursprunget passerat den byggnad

vilken ses skära sondförlängningen vid ca 35 meter från kulhålet. Detta visualiseras som en blå linje i ortografiska bilder samt en röd solid yta i perspektivbilder, se Figur 4 respektive Figur 2.

Val av betraktningsvyer

I 3D-miljön har två olika betraktningsvyer valts ut för att visualisera kulbanorna i ortografisk projektion, från ovan och från sidan (Resultatmaterial 66). Dessutom har flera perspektivbilder från olika betraktningsvyer valts ut, som visar den beskjutna platsen samt kulbanorna, för att tydliggöra sammanhanget (Resultatmaterial 67). Även ett antal videosekvenser har tagits fram över platsen för att ge en tydlig överblick (Resultatmaterial 68).

Resultat och Slutsats

Resultaten består av olika typer av bilder och videos vilka presenteras nedan.

Visualisering perspektiv

Totalt 17 st. bilder. Se exempelbilder Figur 1 och Figur 2. Bilder visar olika vyer av innergården, enligt önskemål från uppdragsgivaren. Vyer valdes ut i samråd med uppdragsgivaren i en iterativ process (Resultatmaterial 67).

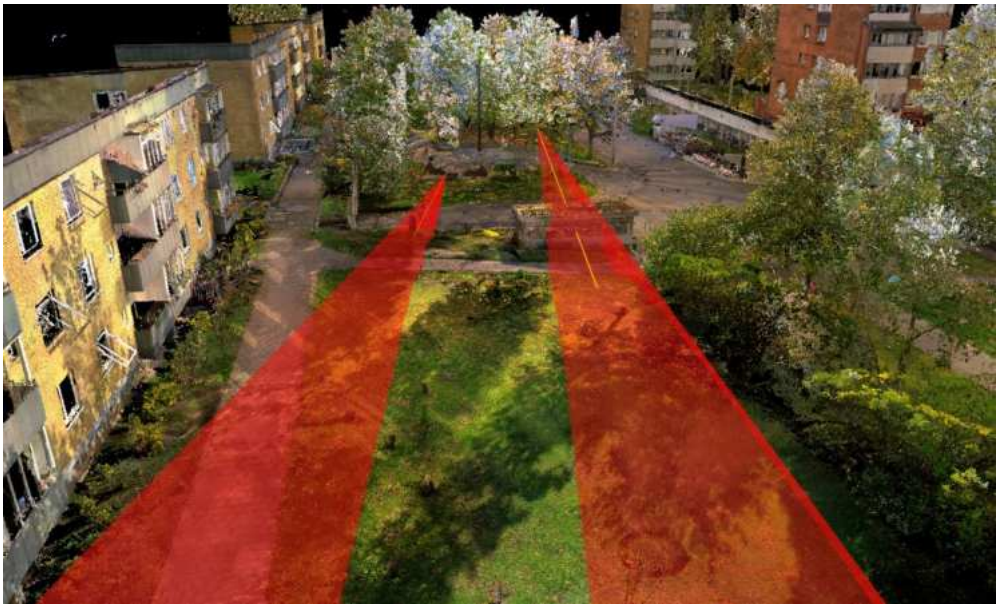

Figur 1. Perspektivbild från ovan. Orangea linjer representerar sondförlängningar och de röda konerna representerar deras osäkerheter.

Figur 2. Perspektivbild innehållande sondförlängning (gulorange), osäkerhetskon (röd), vertikala 2-metersskalor samt siktlinjeyta.

Visualisering ortografisk toppvy

2 st. bilder i ortografisk projektion uppifrån, se exempelbild Figur 3 (Resultatmaterial 66).

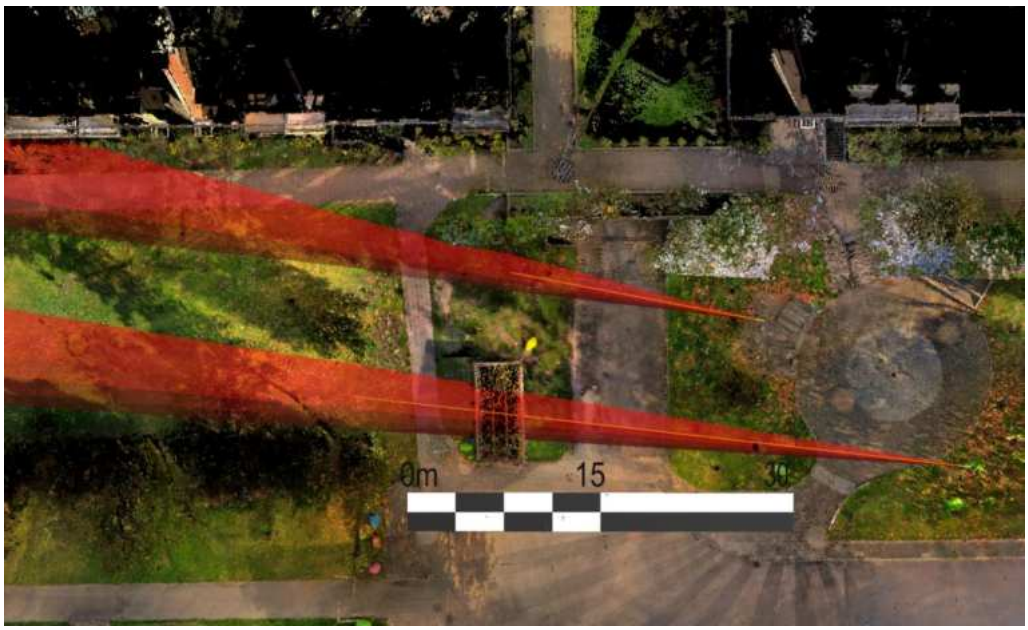

Figur 3. Ortografisk bild från ovan innehållande sondförlängningar (gulorangea), deras osäkerheter (röda) samt en skala. Sondförlängningarna ses försvinna på det avstånd som de skär igenom markplanet.

Visualisering ortografisk sidovy

9 st. bilder i ortografisk projektion från sidan, se exempelbild Figur 4 (Resultatmaterial 66).

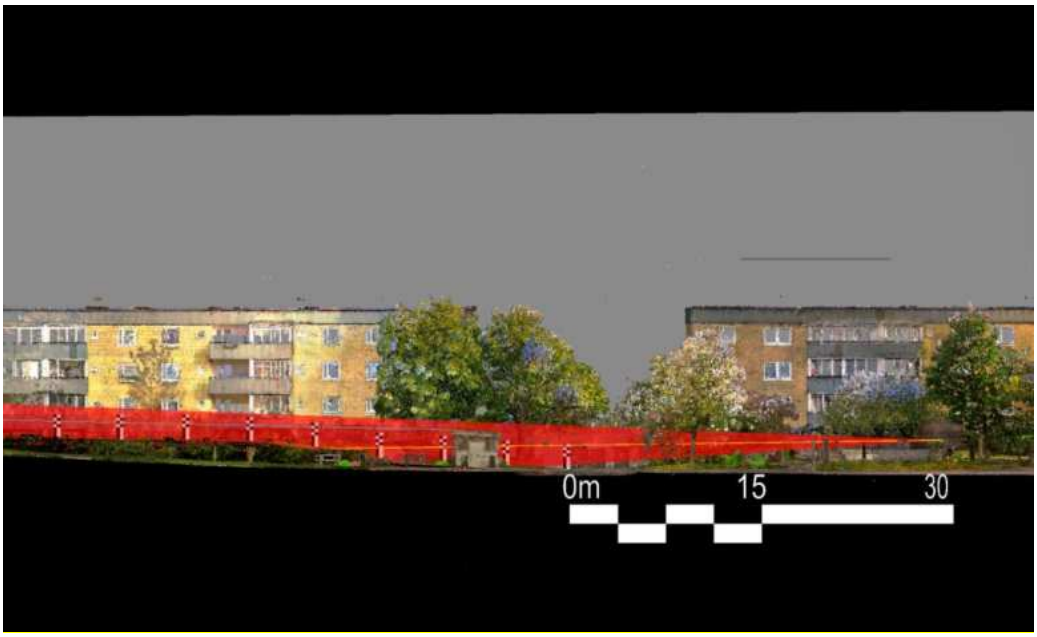

Figur 4. Ortografisk bild från sidan innehållande sondförlängning (gulorange), osäkerhetskon (röd), vertikala 2-metersskalor, 30-metersskala samt siktlinje (blå).

Polisen

Elektroniskt underskriven av Håkan Larsson 2021-01-13 08:10

Nationellt forensiskt centrum - NFC
Sakkunnigutlåtande
(Delredovisning 7)

Datum	Vårt diarienummer
2020-01-07	2020023195
Ert datum	Er beteckning
2020-09-16	5000-K1123172-20

Handläggning

Undersökning	Handläggare
Brottsplatsdokumentation - Udda	forensikern Håkan Larsson (ansvarig handläggare) forensikeraspiranten Jesper Olsson forensikeraspiranten Tim Brodin

Frågor riktas i första hand till forensiska generalisten Märta Lövby (ärendeansvarig), direkttelefon 010-562 82 71. Eventuell kallelse till rättegång ställs till den ansvarige handläggaren för berörd undersökningstyp.

Märta Lövby
Forensisk generalist

Polismyndigheten
Nationellt forensiskt centrum - NFC
581 94 Linköping • Tel 010-562 80 20 vxl • Fax 013-14 57 15
E-post registrator.nfc@polisen.se • www.nfc.polisen.se

Utlåtandeskala

Skalan är utarbetad för NFC:s resultatvärdering. Vid resultatvärdering bedöms storleken hos *resultatvärdet*, det vill säga hur mycket resultaten av undersökningen talar för eller emot huvudhypotesen. Storleksordningen hos resultatvärdet avgör skalsteget. Nedan visas skalstegen med tillhörande intervall av resultatvärden (V). Om en av hypoteserna kan uteslutas används inte skalstegen och slutsatsen blir då ett fastställande av faktum. Se även www.nfc.polisen.se.

Skalsteg	Verbalt uttryck	Förklaring	Resultatvärde (V)
Grad +4	Resultaten talar extremt starkt för att ...	Det bedöms vara minst 1 000 000 gånger mer sannolikt att få dessa resultat om huvudhypotesen är sann än om den alternativa hypotesen är sann.	$1\,000\,000 \leq V$
Grad +3	Resultaten talar starkt för att ...	Det bedöms vara minst 6000 gånger mer sannolikt att få dessa resultat om huvudhypotesen är sann än om den alternativa hypotesen är sann.	$6\,000 \leq V < 1\,000\,000$
Grad +2	Resultaten talar för att ...	Det bedöms vara minst 100 gånger mer sannolikt att få dessa resultat om huvudhypotesen är sann än om den alternativa hypotesen är sann.	$100 \leq V < 6\,000$
Grad +1	Resultaten talar i någon mån för att ...	Det bedöms vara minst 6 gånger mer sannolikt att få dessa resultat om huvudhypotesen är sann än om den alternativa hypotesen är sann.	$6 \leq V < 100$
Grad 0	Resultaten talar varken för eller emot att ...	Det bedöms vara ungefär lika sannolikt att få de erhållna resultaten om huvudhypotesen är sann som om den alternativa hypotesen är sann.	$\frac{1}{6} < V < 6$
Grad -1	Resultaten talar i någon mån för att ... <u>inte</u> ...	Det bedöms vara minst 6 gånger mer sannolikt att få dessa resultat om den <u>alternativa hypotesen</u> är sann än om huvudhypotesen är sann.	$\frac{1}{100} < V \leq \frac{1}{6}$
Grad -2	Resultaten talar för att ... <u>inte</u> ...	Det bedöms vara minst 100 gånger mer sannolikt att få dessa resultat om den <u>alternativa hypotesen</u> är sann än om huvudhypotesen är sann.	$\frac{1}{6\,000} < V \leq \frac{1}{100}$
Grad -3	Resultaten talar starkt för att ... <u>inte</u> ...	Det bedöms vara minst 6000 gånger mer sannolikt att få dessa resultat om den <u>alternativa hypotesen</u> är sann än om huvudhypotesen är sann.	$\frac{1}{1\,000\,000} < V \leq \frac{1}{6\,000}$
Grad -4	Resultaten talar extremt starkt för att ... <u>inte</u> ...	Det bedöms vara minst 1 000 000 gånger mer sannolikt att få dessa resultat om den <u>alternativa hypotesen</u> är sann än om huvudhypotesen är sann.	$V \leq \frac{1}{1\,000\,000}$

Polismyndigheten
Nationellt forensiskt centrum - NFC
581 94 Linköping • Tel 010-562 80 20 vxl • Fax 013-14 57 15
E-post registrator.nfc@polisen.se • www.nfc.polisen.se

Polisen

Protokoll

Platsundersökning, Hålsjögatan 15.

Signerat av

Signerat datum

Enhet	Diarienr
Region Syd, Forensik 3 Rgn Syd	5000-K1123172-20

Originalhandlingens förvaringsplats	Datum	Tid
	2020-10-02	12:44

Involverad personal	Funktion
Ulf Velander	Uppgiftslämnare

Polisen

Region Syd
Forensikgrupp 3

205 90 MALMÖ

Datum
2020-09-29

Diarienummer
K1123172-20
5615/40189-20

Protokoll över platsundersökning, Hålsjögatan 15.

Inledande uppgifter

Undersökningen begärd av:	Annika Hansson, Grova brott 5 PO Malmö
Anledning till undersökningen:	Anmälan om mordförsök. Säkra spår och bevisning som kan hjälpa förundersökningen utreda händelsen. Är något påverkat i lägenheten? Knyta personer till inbrottet? m.m.
Undersökningsansvarig:	Kriminaltekniker Ulf Velander
Medundersökare:	Kriminaltekniker Martin Malmberg
Plats och tider för undersökningen:	Hålsjögatan 15 lgh. 1006, Malmö. Undersökningen påbörjades den 24 september 2020 kl. 10:39 och avslutades den 24 september 2020 kl. 12:20.
Avspärrning och bevakning:	Lägenhetsdörren var uppmärkt att lägenheten var avspärrad. Dörren/ låset var bytt och nycklarna hämtades hos inre befäl i Malmö. Nycklarna återlämnades till inre befäl i Malmö klockan 13:00 efter undersökningen var klar. Lägenheten var fortsatt avspärrad.
Övrig information:	Den 14-15 september 2020 greps tre personer i lägenheten. Bakgrunden till gripande är en skjutning på allmän plats på Sörbäcksgatan i Malmö. Sedan gripandedatumet har ”fokusgruppen” i Malmö med okänt antal medlemmar gjort husrannsakan i lägenheten. Ingen hund har initialt sökt efter vapen, narkotika etc. i lägenheten. Det har bytts dörr i lägenheten av något företag med okänt antal hantverkare. Det har varit inbrott i lägenheten, där gärningsmännen, minst två personer, gått in via fönster. Någon hantverkare har efter det spikat igen hålet där fönstret satt. Lägenheten har alltså inte på något vis varit orörd, vilket försvårar den kriminaltekniska undersökningen och möjligheten att kunna se vad som är påverkat i lägenheten efter gripandet. Vid denna undersökning av lägenheten har hundförare Patrik Malmberg involverats med sin hund för att söka efter vapen, narkotika eller sedlar. Inget anträffat. Se separat promemoria av hundförare. Bilder finns i FILIP (Filer inom polisen).

Platsbeskrivning

Lägenheten ligger på bottenplan med fönster ut mot entrén. Området är ett område med flervåningshus.

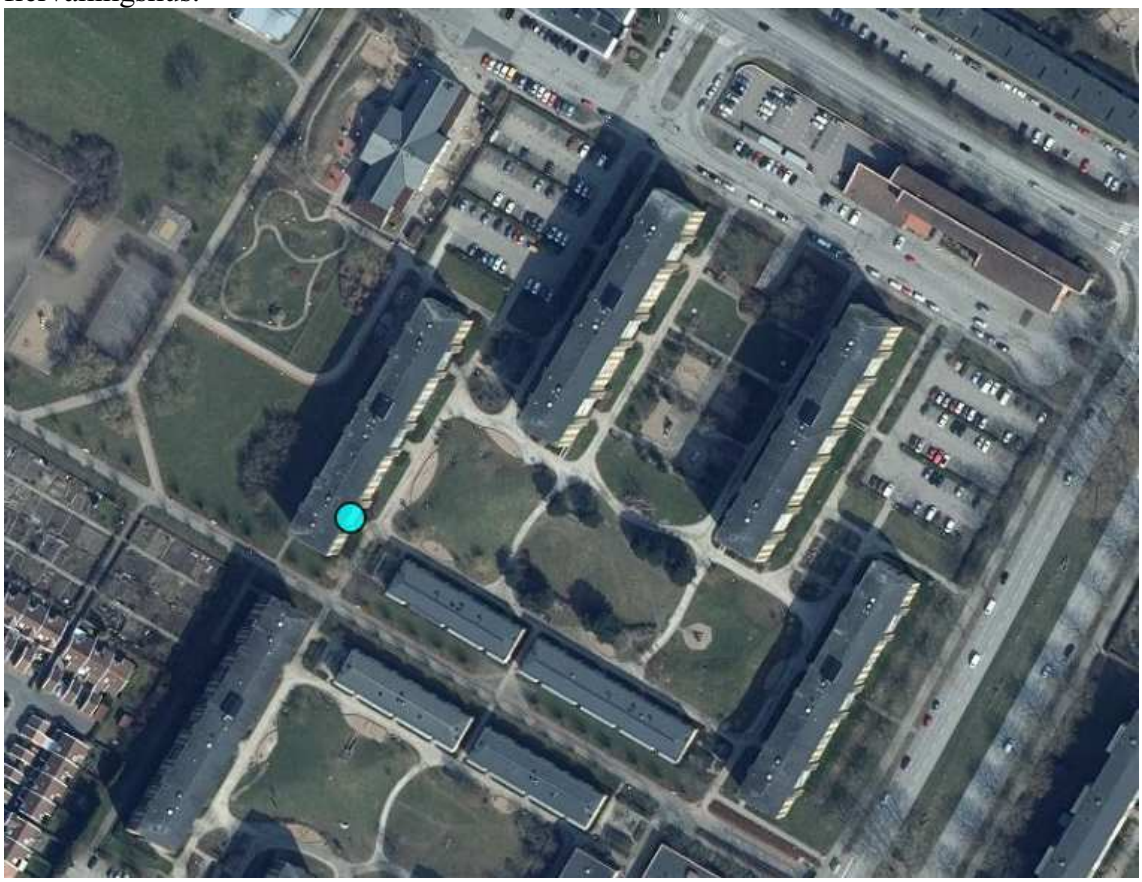

N

Figur 1. Hålsjögatan 15 i Malmö. Flygfoto hämtad från poliskarta.se av insp. Ulf Velander 2020-09-29.

Figur 2. Aktuell lägenhet är markerad med en pil som pekar mot det igenspikade fönstret.

Iakttagelser och undersökningar

Utanför lägenheten, utanför det sönderslagna fönstret, på marken låg en cigarettfimp (S030[1]).

Ett fönster låg innanför entrédörren. Fingeravtrycksundersökning utfördes på fönstrets alla sidor.

Madrasser till sängarna låg på varandra vid sidan om sängen i vardagsrummet. Högtalare var isärskruvade och det stod glas, burkar och flaskor i både vardagsrum och kök. Det fanns ett askfat med en mängd cigarettfimpar på fönsterbrädet där fönstret suttit. Sofforna stod på högkant.

Badkaret i badrummet var flyttat ut från väggen och en plåtskiva hängde löst på sidan av badkaret. Fingeravtrycksundersökning utfördes på den hängande plåten och på badkaret.

Ett fönster i vardagsrummet var igenspikat med en plywoodskiva. Fingeravtrycksundersökning utfördes runt fönsterkarmen. Fingeravtryck säkrades på insidan av fönsterkarmen (S031-S032).

Figur 3. Visar fönster innanför entrédörren.

[1] Forensiska sektionens numrering av tillvarataget gods (G) och säkrade spår (S) i TekPro, se gods- och spårförteckning sist i protokollet.

Figur 4. Visar badrummet med lös plåtskiva i sidan på badkaret.

Figur 5. Visar soffor som stod upp och ned, madrasser som låg på varandra vid sidan om sängen och isärskruvade högtalare mitt på golvet.

Figur 6.. Visar det igenspikade fönstret. Ring markerar området på fönsterkarmen som fingeravtryck säkrades ifrån. Pilen visar ett askfat med fimpar i.

Undersökningsmetoder

- Fingeravtryck har framkallats med fingeravtryckspulver och säkrats med avgjutningsmedel.
- Foto

Sammanställning av undersökningar och resultat

Cigarettfimp (S030) säkrades utanför fönstret, på marken.
Fingeravtryck säkrades på insida av fönsterkarm (S031-S032).

Materialförteckning

Gods

Inga gods förtecknade.

Jämförelseprov för DNA-analys

Material-märkning	Förnamn	Efternamn	Misstänkt
5615/40189-20/J001	Issa	El-Ali	Ja
5615/40189-20/J002	Mohammad	El-Ali	Ja
5615/40189-20/J003	Omar Diab	El-Ali	Ja
5615/40189-20/J004	Nikola	Grubisic	Ja

Material-märkning	Förnamn	Efternamn	Misstänkt
5615/40189-20/J005	Silvia	Ibrahim	Ja
5615/40189-20/J006	Ajman	Uweiti	Ja

Spår

Material-märkning	Beskrivning	Platsbeskrivning	Säkrat av
5615/40189-20/S030	Cigarettfimp	På marken utanför fönstret där gärningsmännen brutit sig in och hållit vakt.	Insp Martin Malmberg
5615/40189-20/S031	Fingerspår i microsil	Från insida av fönsterkarm	Insp. Martin Malmberg
5615/40189-20/S032	Fingerspår i microsil	Från insida av fönsterkarm	Insp. Martin Malmberg

Ulf Velander
Kriminaltekniker

Polisen

Region Syd
Forensikgrupp 3

205 90 MALMÖ

Datum
2020-09-28

Diarienummer
K1123172-20
5615/40189-20

Protokoll över fordonsundersökning

Inledande uppgifter

Undersökningen begärd av:	Kå. L Morand, Åklagarmyndigheten Malmö.
Anledning till undersökningen:	Anmälan om mordförsök. ”Mopeder” Guilera Runner, dna, tändsatspartiklar, ramnummer och foto. Söka spår.
Undersökningsansvarig:	Kriminaltekniker Ulf Velander
Medundersökare:	Kriminaltekniker Martin Malmberg
Plats och tider för undersökningen:	Sturkögatan i Malmö (beslaget). Undersökningen påbörjades den 17 september 2020 kl. 10:20 och avslutades den 17 september 2020 kl. 13:10.
Avspärrning och bevakning:	Mopederna förvarades inlåsta på beslaget på Sturkögatan i Malmö.
Övrig information:	Mopederna har beslagsnummer 2020-5000-BG112948 punkt 1 och 2. Båda mopederna är lika varandra i färg och utseende vilket innebär att mopederna kommer benämnas moped 1 och moped 2 i texten i detta protokoll, baserat på respektive beslagspunkt. Mopederna är båda inskrivna i beslagsprotokollet som Gilera Runner. Av det skälet kommer mopederna även beskrivas som Gilera Runner. I protokollet redovisas ett urval av bilder. Foton finns i FILIP (Filer inom polisen). Varje bild i FILIP har en siffra som motsvarar beslagspunkten (1 eller 2).

Beskrivning av material

2020-5000-BG112948 punkt 1 (G013[1]). Svart Gilera Runner.

Figur 1. Moped 1.

2020-5000-BG112948 punkt 2 (G014). Svart Gilera Runner.

Figur 2. Moped 2.

[1] Forensiska sektionens numrering av tillvarataget gods (G) och säkrade spår (S) i TekPro, se gods- och spårförteckning sist i protokollet.

Iakttagelser och undersökningar

Moped 1. Svart Gilera Runner.

Mopeden undersöktes för att säkra dna- spår och säkra förekomsten av tändsatspartiklar. En forensisk ljuskälla användes för att söka efter fluorescerande spår. Släpljus användes för att söka efter ramnummer, för identifiering. På displayen, på varvräknaren fanns fluorescerande spår.

Mopeden hade en del skador i sätet. Styret var i låst läge. Sätet var olåst och det låg en hjälm i facket under sätet. Det satt ett kedjelås runt bakhjulet. I facket under sätet fanns en silvrig klisterlapp med ramnummer ZAPM4640100003342.

Figur 3. Visar skador i sätets bakre del.

Figur 4. Visar hjälmen (G016) som den anträffades i facket under sätet.

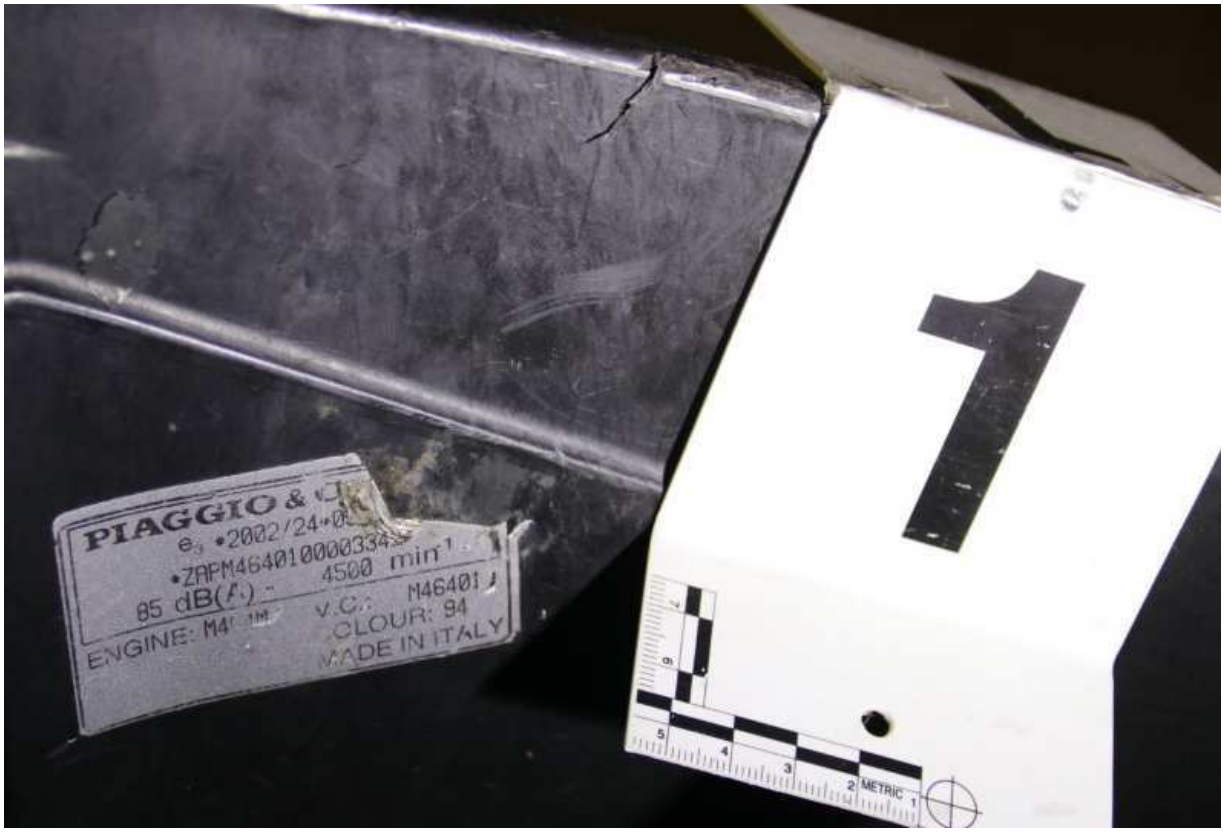

Figur 5. Visar lappen med ramnummer som iakttogs i facket under sätet.

Åtgärder med moped 1.

Tändsatspartiklar.

Säkring av eventuella tändsatspartiklar på höger och vänster handtag fram (S007-S008).
Säkring av eventuella tändsatspartiklar på höger och vänster handtag bak (S009-S010).
Säkring av eventuella tändsatspartiklar på hjälmens framsida och undersida fram (S006).

DNA.

Säkring av eventuellt dna på handbromsar, display, tanklock, handtag bak och bakre del av säteskant (S012-S018). Handtagen på styret togs loss (G017-G018).

Ramnummer.

Mopeden har inte monterats ned för att hitta ramnumret instansat i godset.

Figur 6. Bild på hjälmen (G016).

Moped 2. Svart Gilera Runner.

Mopeden undersöktes för att säkra dna- spår och säkra förekomsten av tändsatspartiklar. En forensisk ljuskälla användes för att söka efter fluorescerande spår. Släpljus användes för att söka efter ramnummer, för identifiering.

Mopeden hade en del skrapskador på vänster sidan (sett bakifrån) och en del skador på plastdetaljer (högersidan). Ett sidolyse höger fram, hängde utanför sitt fäste. Styret var i låst läge. Sätet var låst men öppnades med kofot utan att någon åverkan gjordes på lås eller säte. Facket under sätet var tomt.

Ramnumret satt instansat på två rader i ramen, på undersidan av mopeden. Ramnumret på första raden var ZAPM0800 med stjärna på var sida om siffrorna. Numret på raden under var 03027604 med stjärna på var sida om siffrorna.

Figur 7. Visar exempel på skrapskador på sidan av moped 2.

Figur 8. Visar hur en lampa hänger löst ur sitt fäste.

Figur 9. Visar ramnumret under moped 2.

Åtgärder med moped 2.

Tändsatspartiklar.
Säkring av eventuella tändsatspartiklar på höger och vänster handtag fram (S025-S026)). Säkring av eventuella tändsatspartiklar på handtag bak (S027)).

DNA.
Säkring av eventuellt dna på handbromsar, instrumentpanel höger sida, tanklock, handtag bak och bakre del av säteskant (S019-S024). Handtagen på styret togs loss (G019-G020).

Ramnummer.
Mopeden har inte monterats ned för att hitta ramnumret instansat i godset.

Undersökningsmetoder

- Spår för DNA-analys har säkrats med tops.
- En forensisk ljuskälla är en utrustning som avger ljus inom specifika våglängds-områden och som i kombination med betraktningsfilter gör fluorescerande spår synliga.
- Vid undersökning med släpljus används en ljuskälla som läggs horisontellt med ytan för att göra spår synliga.
- Tändsatspartiklar säkras genom så kallad ”stubbning”, som är en hylsa med klisterskikt på ena sidan och som trycks emot föremålet för att fånga upp partiklarna.

Sammanställning av undersökningar och resultat

Moped 1.

Tändsatspartiklar.
Säkring av eventuella tändsatspartiklar på höger och vänster handtag fram (S007-S008). Säkring av eventuella tändsatspartiklar på höger och vänster handtag bak (S009-S010). Säkring av eventuella tändsatspartiklar på hjälmens framsida och undersida fram (S006).

Säkringssatserna för tändsatspartiklar skickades till Nationellt forensiskt centrum (NFC) i Linköping för vidare undersökning efter tändsatspartiklar.

DNA.
Säkring av eventuellt dna på handbromsar, display, tanklock, handtag bak och bakre del av säteskant (S012-S018). Handtagen på styret togs loss (G017-G018).

Tops, hjälm (G016) och handtagen fram skickades till Nationellt forensiskt centrum (NFC) i Linköping för vidare undersökning och fastställande av dna.

Resultaten från NFC redovisas separat.

Moped 2.

Tändsatspartiklar.
Säkring av eventuella tändsatspartiklar på höger och vänster handtag fram (S025-S026)). Säkring av eventuella tändsatspartiklar på handtag bak (S027)).

Säkringssatserna för tändsatspartiklar skickades till Nationellt forensiskt centrum (NFC) i Linköping för vidare undersökning efter tändsatspartiklar.

DNA.
Säkring av eventuellt dna på handbromsar, instrumentpanel höger sida, tanklock, handtag bak och bakre del av säteskant (S019-S024). Handtagen på styret togs loss (G019-G020).

Tops och handtagen fram skickades till Nationellt forensiskt centrum (NFC) i Linköping för vidare undersökning och fastställande av dna.

Resultaten från NFC redovisas separat.

Materialförteckning

Gods

Material-märkning	Beslagsnr	Beskrivning	Platsbeskrivning	Tillvarataget av
5615/40189-20/G013	2020-5000-BG112948-1	Gilera Runner	John Ericssons väg 72 A	RB 65-1320 M Klingstedt
5615/40189-20/G014	2020-5000-BG112948-2	Moped Gilera Runner	John Ericssons väg 72 A	RB 65-1320M Klingstedt
5615/40189-20/G016	2020-5000-BG114326-1	Hjälm, flerfärgad, mörk och svart.	Anträffades i facket under sätet på moped 1. Beslagsnr. 2020-5000-BG112948-1	Insp Ulf Velander
5615/40189-20/G017	2020-5000-BG114326-2	Vänster Handtag	Från moped 1. Beslagsnr. 2020-5000-BG112948-1	Insp Ulf Velander
5615/40189-20/G018	2020-5000-BG114326-3	Höger Handtag	Från moped 1. Beslagsnr. 2020-5000-BG112948-1	Insp Ulf Velander
5615/40189-20/G019	2020-5000-BG114326-4	Vänster Handtag	Från moped 2. Beslagsnr. 2020-5000-BG112948-2	Insp Ulf Velander
5615/40189-20/G020	2020-5000-BG114326-5	Höger Handtag	Från moped 2. Beslagsnr. 2020-5000-BG112948-2	Insp Ulf Velander

Jämförelseprov

Material-märkning	Förnamn	Efternamn	Misstänkt
5615/40189-20/J001	Issa	El-Ali	Ja
5615/40189-20/J002	Mohammad	El-Ali	Ja
5615/40189-20/J003	Omar Diab	El-Ali	Ja
5615/40189-20/J004	Nikola	Grubisic	Ja
5615/40189-20/J005	Silvia	Ibrahim	Ja
5615/40189-20/J006	Ajman	Uweiti	Ja

Spår

Material-märkning	Beskrivning	Platsbeskrivning	Säkrat av
5615/40189-20/S006	Säkringssats för tändsatspartiklar	Framsida och undersida av hjälmen	Insp U. Velander
5615/40189-20/S007	Säkringssats för tändsatspartiklar	Från vänster handtag på styret	Insp U. Velander
5615/40189-20/S008	Säkringssats för tändsatspartiklar	Från höger handtag på styret	Insp U. Velander
5615/40189-20/S009	Säkringssats för tändsatspartiklar	Från höger handtag bak	Insp U. Velander
5615/40189-20/S010	Säkringssats för tändsatspartiklar	Från vänster handtag bak	Insp U. Velander
5615/40189-20/S011	Blindprov Säkringssats för tändsatspartiklar	Händer	Insp U. Velander

Material-märkning	Beskrivning	Platsbeskrivning	Säkrat av
5615/40189-20/S012	Från moped1 (beslag2020-5000-BG114326-1)	Höger handbroms	Insp U. Velander
5615/40189-20/S013	Från moped1 (beslag2020-5000-BG114326-1)	Vänster handbroms	Insp U. Velander
5615/40189-20/S014	Från moped1 (beslag2020-5000-BG114326-1)	Från display, varvräknare	Insp U. Velander
5615/40189-20/S015	Från moped1 (beslag2020-5000-BG114326-1)	Från tanklock	Insp U. Velander
5615/40189-20/S016	Från moped1 (beslag2020-5000-BG114326-1)	Handtag höger bak	Insp U. Velander
5615/40189-20/S017	Från moped1 (beslag2020-5000-BG114326-1)	Handtag vänster bak	Insp U. Velander
5615/40189-20/S018	Från moped1 (beslag2020-5000-BG114326-1)	Bakre del av säteskant-undersida	Insp U. Velander
5615/40189-20/S019	Från moped2 (beslag2020-5000-BG114326-2)	Höger handbroms	Insp U. Velander
5615/40189-20/S020	Från moped2 (beslag2020-5000-BG114326-2)	Vänster handbroms	Insp U. Velander
5615/40189-20/S021	Från moped2 (beslag2020-5000-BG114326-2)	Instrumentpanel höger sida	Insp U. Velander
5615/40189-20/S022	Från moped2 (beslag2020-5000-BG114326-2)	Handtag bak	Insp U. Velander
5615/40189-20/S023	Från moped2 (beslag2020-5000-BG114326-2)	Bakre delen av sätet, till luckan/ facket under.	Insp U. Velander
5615/40189-20/S024	Från moped2 (beslag2020-5000-BG114326-2)	Tanklock	Insp U. Velander
5615/40189-20/S025	Säkringssats för tändsatspartiklar	Från vänster handtag fram	Insp U. Velander
5615/40189-20/S026	Säkringssats för tändsatspartiklar	Från höger handtag fram	Insp U. Velander
5615/40189-20/S027	Säkringssats för tändsatspartiklar	Från handtag bak	Insp U. Velander
5615/40189-20/S028	Blindprov Säkringssats för tändsatspartiklar	Händer	Insp U. Velander
5615/40189-20/S029	Blindprov. Säkringssats för tändsatspartiklar	Händer	Insp U. Velander

Ulf Velander
Kriminaltekniker

Polisen

Region Syd
Forensikgrupp 3

205 90 MALMÖ

Datum
2020-09-28

Diarienummer
K1123172-20
5615/40189-20

Protokoll över fordonsundersökning, personbil YXR 400.

Inledande uppgifter

Undersökningen begärd av:	Åklagare Lars Morand.
Anledning till undersökningen:	Anmälan om mordförsök. Vad finns i bilen? Finns det föremål som är intressanta för utredningen?
Undersökningsansvarig:	Kriminaltekniker Ulf Velander
Medundersökare:	Kriminaltekniker Martin Malmberg
Plats och tider för undersökningen:	Sturkögatan i Malmö. Undersökningen påbörjades den 17 september 2020 kl. 13:20 och avslutades den 17 september 2020 kl. 13:50.
Avspärrning och bevakning:	Bilen stod parkerad och låst inne i bilhallen på beslaget, på Sturkögatan i Malmö. Bilen låstes efter undersökningen och nycklarna lades på samma ställe som de anträffades (på vindrutan).
Övrig information:	Iakttagelser om innehållet i bilen återkopplades till utredningsledare Annika Hansson 17 september 2020. I protokollet redovisas ett urval av bilder. Bilderna finns i FILIP (Filer inom polisen).

Beskrivning av material

Beslag 2020-5000-BG112620-1. Mörkgrå Volkswagen (G015[1]) med registreringsnummer YXR 400.

Figur 1. Personbil YXR 400.

Figur 2. Personbil YXR 400.

[1] Forensiska sektionens numrering av tillvarataget gods (G) och säkrade spår (S) i TekPro, se gods- och spårförteckning sist i protokollet.

Iakttagelser och undersökningar

Bilen undersöktes visuellt och information om innehållet i bilen återkopplades till förundersökningen.

Mittkonsol

Körkort tillhörande Ihsan-Wahid Hassan 911018-4794 och ett Amercian Express som det stod Dina Daabas på.

Baksäte

Skyddsväst

Figur 3. Skyddsväst låg i baksätet.

Handskfack

En styck gul komradio.

Figur 4. Gul komradio låg i handskfacket. Flyttad till passagerarsäte vid fotografering.

Bagageutrymme

En mängd kläder, post till flera personer, eventuell powerbank. Resväska som var tom.

Figur 5. Visar bagageutrymmet.

Undersökningsmetoder

Visuell undersökning.
Foto

Sammanställning av undersökningar och resultat

Allt material i bilen fick ligga kvar i bilen tillsvidare. Detta i överenskommelse med utredningsledare Annika Hansson.

Inget material för teknisk undersökning.

Materialförteckning

Gods

Material-märkning	Beslagsnr	Beskrivning	Platsbeskrivning	Tillvarataget av
5615/40189-20/G015	2020-5000-BG112620-1	Personbil YXR 400, Mörkgrå Wolksvagen	Anträffad på Bellevuevägen, Malmö i samband med fordonsstopp	Pär Andersson, Oscar Linderström

Jämförelseprov

Material-märkning	Förnamn	Efternamn	Misstänkt
5615/40189-20/J001	Issa	El-Ali	Ja
5615/40189-20/J002	Mohammad	El-Ali	Ja
5615/40189-20/J003	Omar Diab	El-Ali	Ja
5615/40189-20/J004	Nikola	Grubisic	Ja
5615/40189-20/J005	Silvia	Ibrahim	Ja
5615/40189-20/J006	Ajman	Uweiti	Ja

Ulf Velander
Kriminaltekniker

Polisen

Region Syd
Forensikgrupp 3

205 90 MALMÖ

Datum
2024-04-16

Diarienummer
K1123172-20
5615/40189-20

Protokoll över materialundersökning BG32548 p.1 Mobiltelefon

Inledande uppgifter

Undersökningen begärd av:	Erika Jacobsson, Grova brott 5 Rgn Syd
Anledning till undersökningen:	Anmälan om mordförsök.
Undersökningsansvarig:	Kriminaltekniker Ulf Velander
Medundersökare:	
Plats och tider för undersökningen:	Forensisk station Helsingborg. Undersökningen påbörjades den 18 mars 2024 kl. 10:40 och avslutades den 18 mars 2024 kl. 11:00.
Övrig information:	Syftet med undersökningen var att primärt spårsäkra (dna) på telefonens sim-korthållare men även andra lämpliga ytor på telefonen. Telefonen har haft flera beslagsnummer, bland andra 2022 - 5000-BG14674 punkt 1 (se bilderna i protokollet). Beslagsnumret är ett äldre beslagsnummer som senare ändrats till 2024 - 5000-BG32548 punkt 1. I protokollet finns ett urval av de bilder som tagits i samband med undersökningen. Bilderna i protokollet kan vara beskurna och/eller ljusjusterade. Samtliga bilder finns lagrade i Filer inom polisen (FILIP). G eller S med efterföljande numrering hänvisar till den materialmärkning godset (G) eller spåret (S) har i materialförteckningen i slutet av detta protokoll.

Beskrivning av material

Telefonen i beslag BG32548 punkten 1 är en svart Iphone.

Figur 1. Beslagsnumret ändrat till 2024 - 5000-BG32548 punkt 1. Visar telefonen så som den såg ut när den plockades från beslagspåsen innan spårsäkring påbörjades.

Iakttagelser och undersökningar

Telefonen var öppnad och ”delad”, det satt en post-it lapp fastklistrad på insidan av telefonen med texten ”*batteriet destruerat*”. På baksidan av telefonen var ett sim- kort med sim korthållare fasttejpat med telefonen. Sim- kortet satt i sim-korthållaren.

Figur 2. Beslagsnumret ändrat till 2024 - 5000-BG32548 punkt 1. Visar hur telefonen såg ut invändigt innan spårsäkring påbörjades.

Figur 3. Beslagsnumret ändrat till 2024 - 5000-BG32548 punkt 1. Visar hur sim- kortet med sim-korthållare var tejpat på baksidan av telefonen.

Mobilskalet till telefonen spårsäkrades med en tops (S034) på skalets sidor, invändigt, utvändigt och på kanten.

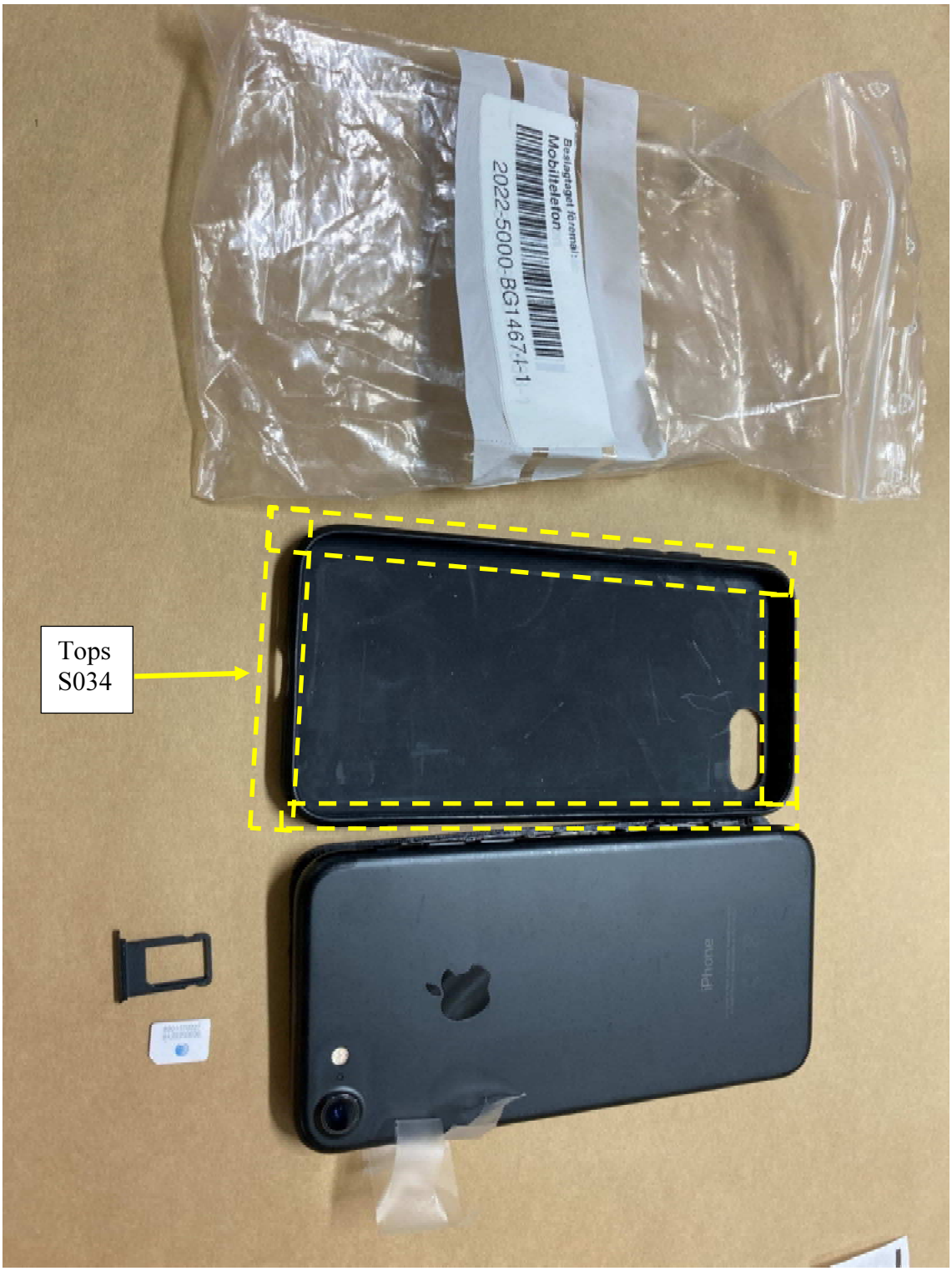

Figur 4. Beslagsnumret ändrat till 2024 - 5000-BG32548 punkt 1. Den streckade markeringen visar vart spårsäkring gjordes på mobilskalet. Tops (S034).

Telefonens skärm (framsida) och telefonens baksida spårsäkrades med en tops (S033). Telefonens sim-korthållare och sim- kort plockades bort från tejpen, separerades och spårsäkrades med en tops (S035).

Figur 5. Visar sim- korthållaren med sim- kort. Spårsäkrades med en tops (S035).

Undersökningsmetoder

Spår för DNA-analys har säkrats med tops.
Foto

Sammanställning av undersökningar och resultat

Mobiltelefonen spårsäkrades med tre tops (S033, S034, S035) som skickades till Nationellt forensiskt centrum (NFC) i Linköping för analys.

Resultaten redovisas separat av NFC.

Materialförteckning

Beslag

Material-märkning	Beskrivning	Platsbeskrivning	Tillvarataget av
2024-5000-BG32548-1	Mobiltelefon Svart Sky-ECC	Beslaget i Helsingborg, skickad till beslaget i Malmö	Hämtad av U. Velander

Jämförelseprov

Material-märkning	Förnamn	Efternamn	Misstänkt
5615/40189-20/J001	Issa	El-Ali	Ja
5615/40189-20/J002	Mohammad	El-Ali	Ja
5615/40189-20/J003	Omar Diab	El-Ali	Ja
5615/40189-20/J004	Nikola	Grubisic	Ja
5615/40189-20/J005	Silvia	Ibrahim	Ja
5615/40189-20/J006	Ajman	Uweiti	Ja
5615/40189-20/J007	Osman	Mardin	Ja
5615/40189-20/J008	Nicola	Henriksson	Ja
5615/40189-20/J009	Mohammed	El-Hajjar	Ja
5615/40189-20/J010	Nikola	Djordevic	Ja
5615/40189-20/J011	Qasim	Samer	Ja

Spårmaterial

Material-märkning	Beskrivning	Platsbeskrivning	Säkrat av
5615/40189-20/S033	Tops från BG32548-1 (mobiltelefon)	Fram och baksida	U.Velander
5615/40189-20/S034	Tops från BG32548-1 (mobiltelefon)	Sidor och insida och kant av mobilskal	U.Velander
5615/40189-20/S035	Tops från BG32548-1 (mobiltelefon)	SIM-korthållare och SIM-kort	U.Velander

Ulf Velander
Kriminaltekniker

Polisen

Protokoll

Spårsäkring mobiltelefon BG32548-1

Signerat av

Signerat datum

Enhet	Diarienr
Region Syd, Forensik 1 Rgn Syd	5000-K1123172-20

Originalhandlingens förvaringsplats	Datum	Tid
	2024-05-21	09:54

Involverad personal	Funktion
Elina Nyquist	Uppgiftslämnare

Polisen
Region Syd
Forensiska sektionen
Forensik 1/2
Malmö

Datum
20240521

Diarienummer
K1123172-20
5615/40189-20

Protokoll över materialundersökning

Inledande uppgifter

Undersökningen begärd av:	Kammaråklagare Jenny Olovsson
Anledning till undersökningen:	Anmälan om mordförsök. Spårsäkring för DNA på insidan av mobiltelefonen.
Undersökningsansvarig:	Kriminaltekniker Elina Nyquist
Medundersökare:	Kriminaltekniker Sarah Raae
Plats och tider för undersökningen:	Undersökningen påbörjades den 10 maj 2024 kl. 12:20 och avslutades samma dag kl. 12:50.
Övrig information:	Mobiltelefonen BG32548-1 har tidigare undersökts av Kriminaltekniker Ulf Velander, se separat undersökningsprotokoll. Syftet med den aktuella undersökningen var att spårsäkra för DNA på inre delar av mobiltelefonens högtalare/mikrofon. Höger och vänster i protokollet beskriver utifrån hur man normalt sett håller en mobiltelefon om man tittar på skärmen. BG (beslag) och/eller S (spår) med efterföljande siffror är numrering av säkrade beslag respektive spår. Sammanställning över alla beslag- och spårpunkter finns i materialförteckningen sist i detta protokoll. Samtliga bilder från undersökningen finns lagrade i FILIP. Bilder i protokollet kan ha redigerats genom beskärning eller ändring i ljussättning.

Iakttagelser och undersökningar

På telefonen fanns högtalare och mikrofon i överkant på skärmens framsida, samt i nederkant på telefonen. För att komma åt områdena för mikrofon/högtalare från insidan fick ett antal skruvar avlägsnas och delar tas loss.

Figur 1. BG32548-1. Insidan av mobiltelefonen. Skärmen syns till höger i bild och bakstycket av telefonen till vänster i bild. Gula markeringar visar de områden där skruvar avlägsnades för att komma åt de inre delarna.

Vid öronhögtalaren belägen på skärmens överkant avlägsnades en del och de ytorna som suttit samman topsades (S036).

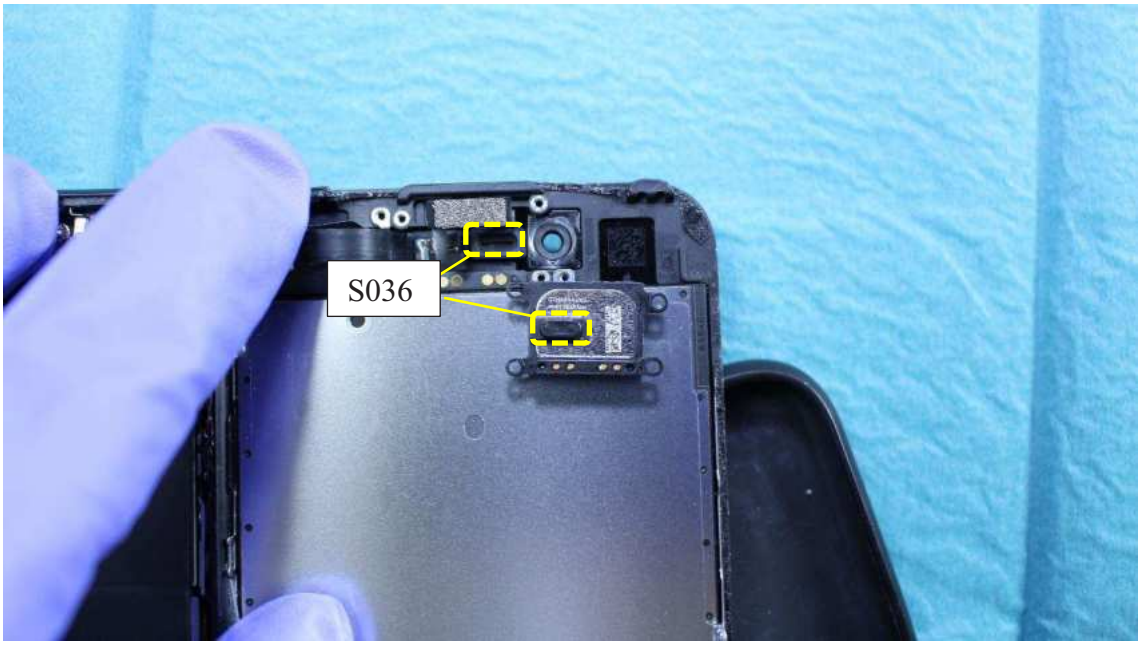

Figur 2. Topsade ytor (S036) vid öronhögtalaren belägen vid telefonens skärm.

Vid mikrofon/högtalare på vänster och höger nederkant av telefonen avlägsnades två delar och de ytorna som suttit samman topsades (S037, S038).

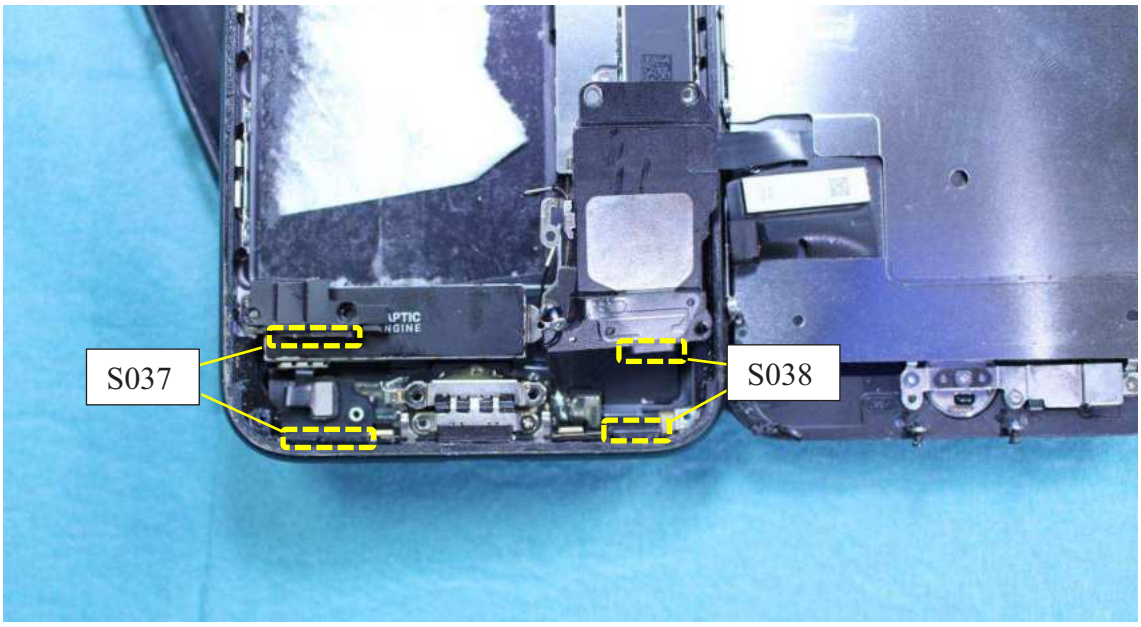

Figur 3. Topsade ytor vid mikrofon/högtalare på vänster (S037) och höger sida (S038) av telefonens nederkant.

På utsidan av telefonens nederkant fanns sex stycken hål till mikrofon/högtalare på vänster, respektive höger sida. Spetsiga sterila tops användes för att topsa insidan av hålen på respektive sida (S039, S040).

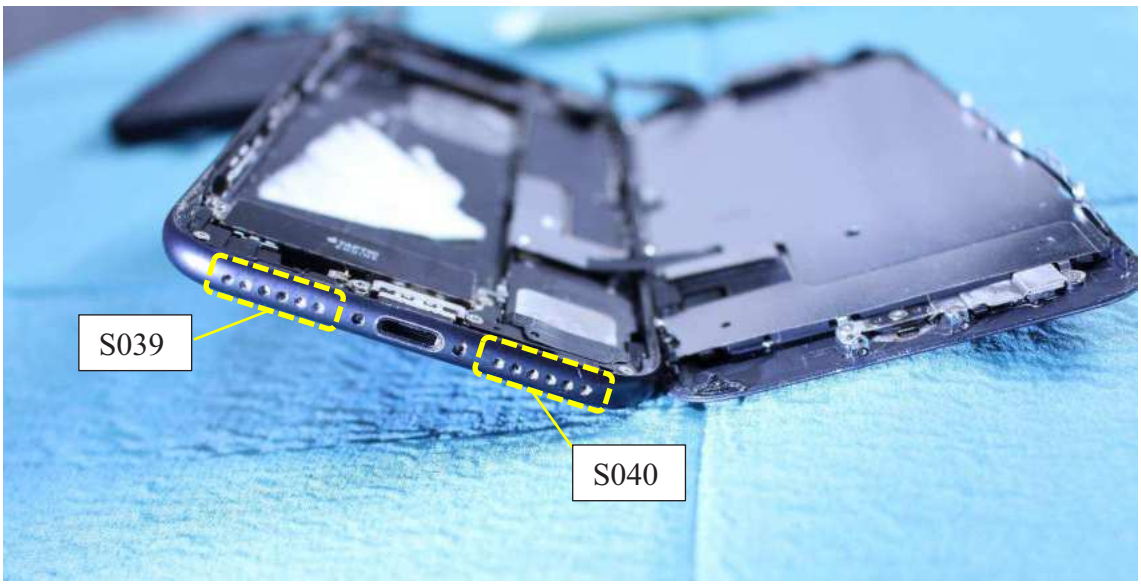

Figur 4. Topsade hål till mikrofon/högtalare på vänster (S039) och höger (S040) sida.

Undersökningsmetoder

Fotografering
Biologiska spår har säkrats med sterila spetsiga tops

Sammanställning av undersökningar och resultat

Samtliga tops (S036-S040) har skickats till NFC (Nationellt forensiskt centrum) Linköping för DNA-undersökning.

Se resultat från NFC i separat sakkunnigutlåtande.

Materialförteckning

Beslag

Material-märkning	Beskrivning	Platsbeskrivning	Tillvarataget av
2024-5000-BG32548-1	Mobiltelefon Svart Sky-ECC	Beslaget i Helsingborg	Hämtad av U.Velander

Jämförelseprov

Material-märkning	Förnamn	Efternamn	Misstänkt
5615/40189-20/J001	Issa	El-Ali	Ja
5615/40189-20/J002	Mohammad	El-Ali	Ja
5615/40189-20/J003	Omar Diab	El-Ali	Ja
5615/40189-20/J004	Nikola	Grubisic	Ja
5615/40189-20/J005	Silvia	Ibrahim	Ja
5615/40189-20/J006	Ajman	Uweiti	Ja
5615/40189-20/J007	Osman	Mardin	Ja
5615/40189-20/J008	Nicola	Henriksson	Ja
5615/40189-20/J009	Mohammed	El-Hajjar	Ja
5615/40189-20/J010	Nikola	Djordevic	Ja
5615/40189-20/J011	Qasim	Samer	Ja
5615/40189-20/J012	Marko	Osman	Nej
5615/40189-20/J013	Mustafa	Haidar	Nej
5615/40189-20/J014	Hassan	Ihsan-Wahid	Nej

Spårmaterial

Material-märkning	Beskrivning	Platsbeskrivning	Säkrat av
5615/40189-20/S036	Tops från BG32548-1 (mobiltelefon)	Insida öronhögtalare	Sarah Raae
5615/40189-20/S037	Tops från BG32548-1 (mobiltelefon)	Insida nedre mikrofon/högtalare (vänster)	Sarah Raae
5615/40189-20/S038	Tops från BG32548-1 (mobiltelefon)	Insida nedre mikrofon/högtalare (höger)	Sarah Raae
5615/40189-20/S039	Tops från BG32548-1 (mobiltelefon)	Hål till nedre mikrofon/högtalare (vänster)	Sarah Raae
5615/40189-20/S040	Tops från BG32548-1 (mobiltelefon)	Hål till nedre mikrofon/högtalare (höger)	Sarah Raae

Elina Nyquist
Kriminaltekniker

Polisen

Elektroniskt
underskriven av
Malin Hedström
2020-10-28 15:45

Nationellt forensiskt centrum - NFC 1(6)
Sakkunnigutlåtande
(Delredovisning 1)

Datum	Vårt diarienummer
2020-10-28	2020023195
Ert datum	Er beteckning
2020-09-16	5000-K1123172-20

Polismyndigheten
LPO Helsingborg
Ulf Velander
205 90 MALMÖ

Uppdragsgivare
Polismyndigheten

Allmän information om NFC:s sakkunnigutlåtanden

Återgivande av sakkunnigutlåtande
Vid återgivande av denna redovisning ska detta i normalfallet göras i sin helhet. Om utdrag ur redovisningen återges i annat dokument ska detta följas av en tydlig hänvisning till ursprungsdokumentet.

Standardförfarande och metoder
Standardförfarande och metoder som har använts anges med dokumentbeteckning. Standardförfarande och metoder som ingår i laboratoriets ackreditering enligt ISO/IEC 17025 är markerade med asterisk (*). För förklaring av dokumentbeteckningar hänvisas till laboratoriets hemsida på IntraPolis eller Internet, www.nfc.polisen.se/tjanster. Önskas mer information kontakta ärendeansvarig.

Utlåtandeskala
För information om utlåtandeskalan, se sista sidan.

Polismyndigheten
Nationellt forensiskt centrum - NFC
581 94 Linköping • Tel 010-562 80 20 vxl • Fax 013-14 57 15
E-post registrator.nfc@polisen.se • www.nfc.polisen.se

SWEDAC ACKREDITERING
Ackred. nr 1521
Provning
ISO/IEC 17025

Polisen

Elektroniskt underskriven av Malin Hedström 2020-10-28 15:45

Nationellt forensiskt centrum - NFC 2(6)
Sakkunnigutlåtande
(Delredovisning 1)

Datum	Vårt diarienummer
2020-10-28	2020023195
Ert datum	Er beteckning
2020-09-16	5000-K1123172-20

Material, metodik och materialhantering

Beteckning	Undersökningsmaterial
2020-5000-BG113297-1	**Hylsa** **Märkning A (1). Anträffad i gräset i grönområde.** Beslagsnr: 2020-5000-BG113297-1 Uppdragsgivarens beteckning: 5615/40189-20/G001 Forums materialnr: 202002319501 Materialhantering: Materialet är ej sluthanterat Metodik: 852*, 666*, 1388*, 869*, 744*, 727*, 872*
2020-5000-BG113297-2	**Hylsa** **Märkning A (2). Anträffad i gräset i grönområde.** Beslagsnr: 2020-5000-BG113297-2 Uppdragsgivarens beteckning: 5615/40189-20/G002 Forums materialnr: 202002319502 Materialhantering: Materialet är ej sluthanterat Metodik: 852*, 666*, 1388*, 869*, 744*, 727*, 872*
2020-5000-BG113297-3	**Hylsa** **Märkning B. Anträffad i gräset i grönområde.** Beslagsnr: 2020-5000-BG113297-3 Uppdragsgivarens beteckning: 5615/40189-20/G003 Forums materialnr: 202002319503 Materialhantering: Materialet är ej sluthanterat Metodik: 852*, 666*, 1388*, 869*, 744*, 727*, 736*, 872*
2020-5000-BG113297-4	**Hylsa** **Märkning C. Anträffad i gräset i grönområde.** Beslagsnr: 2020-5000-BG113297-4 Uppdragsgivarens beteckning: 5615/40189-20/G004 Forums materialnr: 202002319504 Materialhantering: Materialet är ej sluthanterat Metodik: 852*, 666*, 1388*, 869*, 744*, 727*, 872*
2020-5000-BG113297-5	**Hylsa** **Märkning D. Anträffad i gräset i grönområde.** Beslagsnr: 2020-5000-BG113297-5 Uppdragsgivarens beteckning: 5615/40189-20/G005 Forums materialnr: 202002319505 Materialhantering: Materialet är ej sluthanterat Metodik: 852*, 666*, 1388*, 869*, 744*, 727*, 872*

Polismyndigheten
Nationellt forensiskt centrum - NFC
581 94 Linköping • Tel 010-562 80 20 vxl • Fax 013-14 57 15
E-post registrator.nfc@polisen.se • www.nfc.polisen.se

SWEDAC ACKREDITERING
Ackred. nr 1521
Provning
ISO/IEC 17025

2020-5000-BG113297-6	**Hylsa** **Märkning E. Anträffad i gräset i grönområde.** Beslagsnr: 2020-5000-BG113297-6 Uppdragsgivarens beteckning: 5615/40189-20/G006 Forums materialnr: 202002319506 Materialhantering: Materialet är ej sluthanterat Metodik: 852*, 666*, 1388*, 869*, 744*, 727*, 872*
2020-5000-BG113297-7	**Hylsa** **Märkning F. Anträffad i gräset i grönområde.** Beslagsnr: 2020-5000-BG113297-7 Uppdragsgivarens beteckning: 5615/40189-20/G007 Forums materialnr: 202002319507 Materialhantering: Materialet är ej sluthanterat Metodik: 852*, 666*, 1388*, 869*, 744*, 727*, 872*
2020-5000-BG113297-8	**Hylsa** **Märkning G. Anträffad i gräset i grönområde.** Beslagsnr: 2020-5000-BG113297-8 Uppdragsgivarens beteckning: 5615/40189-20/G008 Forums materialnr: 202002319508 Materialhantering: Materialet är ej sluthanterat Metodik: 852*, 666*, 1388*, 869*, 744*, 727*, 872*
2020-5000-BG113297-9	**Hylsa** **Märkning H. Anträffad i gräset i grönområde.** Beslagsnr: 2020-5000-BG113297-9 Uppdragsgivarens beteckning: 5615/40189-20/G009 Forums materialnr: 202002319509 Materialhantering: Materialet är ej sluthanterat Metodik: 852*, 666*, 1388*, 869*, 744*, 727*, 872*
2020-5000-BG113297-10	**Hylsa** **Märkning I. Anträffad i gräset i grönområde.** Beslagsnr: 2020-5000-BG113297-10 Uppdragsgivarens beteckning: 5615/40189-20/G010 Forums materialnr: 202002319510 Materialhantering: Materialet är ej sluthanterat Metodik: 852*, 666*, 1388*, 869*, 744*, 727*, 872*

Polisen

Elektroniskt underskriven av Malin Hedström 2020-10-28 15:45

Nationellt forensiskt centrum - NFC 4(6)
Sakkunnigutlåtande
(Delredovisning 1)

Datum	Vårt diarienummer
2020-10-28	2020023195
Ert datum	Er beteckning
2020-09-16	5000-K1123172-20

Ändamål

Ändamålet är att undersöka om det på ovanstående undersökningsmaterial förekommer DNA som kan jämföras mot person.

Undersökningsrelaterad information

DNA

För information om undersökning av biologiska spår och DNA se:
https://nfc.polisen.se/kriminalteknik/dna-och-biologi/

För information om LCN DNA-analys se näst sista sidan.

DNA-prov arkiveras vid laboratoriet i minst 30 år. Arkiveringstiden är kopplad till brottskategori.

Undersökning och slutsats

Hylsorna BG113297-1 - BG113297-10 undersöktes avseende DNA med LCN DNA-analys, men DNA som kan jämföras mot person kunde inte påvisas.

Handläggning

Undersökning	Handläggare
DNA, specialanalys, LCN	forensikern Malin Hedström (ansvarig handläggare) forensikern Staffan Jansson laboranten Susanne Liffner

Frågor riktas i första hand till forensiska generalisten Märta Lövby (ärendeansvarig), direkttelefon 010-562 82 71. Eventuell kallelse till rättegång ställs till den ansvarige handläggaren för berörd undersökningstyp.

Malin Hedström
Forensiker

Polismyndigheten
Nationellt forensiskt centrum - NFC
581 94 Linköping • Tel 010-562 80 20 vxl • Fax 013-14 57 15
E-post registrator.nfc@polisen.se • www.nfc.polisen.se

SWEDAC ACKREDITERING
Ackred. nr 1521
Provning
ISO/IEC 17025

Polisen

Elektroniskt underskriven av Malin Hedström 2020-10-28 15:45

Nationellt forensiskt centrum - NFC 5(6)
Sakkunnigutlåtande
(Delredovisning 1)

Datum	Vårt diarienummer
2020-10-28	2020023195
Ert datum	Er beteckning
2020-09-16	5000-K1123172-20

Information om undersökning med s.k. LCN DNA-analys

Förkortningen LCN (Low Copy Number) syftar på att antalet analyserbara DNA-molekyler i ett prov är mycket begränsat. LCN DNA-analys är baserad på samma teknik som standard DNA-analys. Det som skiljer är en specialanpassad material- och provhantering, att resultaten verifieras genom upprepade analyser samt att utvärdering av resultaten kan vara mer tidskrävande. Analysen är därför mer resurskrävande än standard DNA-analys och detta medför att användningen av LCN DNA-analys begränsas.

Aktuella spår

De flesta föremål som är aktuella för LCN DNA-analys saknar distinkta besudlingar samt att mängden DNA förväntas vara mycket liten. Analysresultaten ger ingen information om vilken typ av kroppsvätska eller vävnad som påvisat DNA kommer ifrån.

LCN DNA-analys kan i vissa fall också användas för sekret-, blod- eller spermafläckar som inte gett något resultat med en standardanalys. I dessa besudlingar kan mängden DNA vara relativt hög men att andra faktorer, som till exempel föroreningar i provet, kan påverka analysen så att utvärdering enligt LCN DNA-analys behövs för att erhålla ett resultat.

Kontaminationsrisker

När det finns extremt lite DNA på ett material är det oerhört viktigt att undvika kontamination med annat DNA från omgivningen eller från de personer som hanterar materialet. Möjliga källor till kontamination är:

- personer som är först på brottsplatsen, exempelvis vittnen, räddningspersonal och poliser
- poliser/läkare som samlar in material/utför provtagning
- andra undersökningsmaterial i samma ärende
- laboratoriehantering

Det bör finnas dokumentation angående vilka personer som kommit i kontakt med materialet och i vissa fall behövs DNA-prov från dessa personer för jämförelse mot erhållna resultat. I övrigt måste man beakta personer som tidigare har befunnit sig på brottsplatsen eller på annat sätt kommit i kontakt med materialen.

Utvärdering och slutsats

När små mängder DNA analyseras erhålls ofta resultat med större komplexitet. Detta är orsaken till att DNA-analysen upprepas minst två gånger. Resultat som är reproducerbara och bedöms tillförlitliga används för värdering mot uppställda hypoteser i ärendet.

Biologisektionen 2019-03-28

Polismyndigheten
Nationellt forensiskt centrum - NFC
581 94 Linköping • Tel 010-562 80 20 vxl • Fax 013-14 57 15
E-post registrator.nfc@polisen.se • www.nfc.polisen.se

SWEDAC ACKREDITERING
Ackred. nr 1521
Provning
ISO/IEC 17025

Polisen

Elektroniskt underskriven av Malin Hedström 2020-10-28 15:45

Nationellt forensiskt centrum - NFC 6(6)
Sakkunnigutlåtande
(Delredovisning 1)

Datum	Vårt diarienummer
2020-10-28	2020023195
Ert datum	Er beteckning
2020-09-16	5000-K1123172-20

Utlåtandeskala

Skalan är utarbetad för NFC:s resultatvärdering. Vid resultatvärdering bedöms storleken hos *resultatvärdet*, det vill säga hur mycket resultaten av undersökningen talar för eller emot huvudhypotesen. Storleksordningen hos resultatvärdet avgör skalsteget. Nedan visas skalstegen med tillhörande intervall av resultatvärden (V). Om en av hypoteserna kan uteslutas används inte skalstegen och slutsatsen blir då ett fastställande av faktum. Se även www.nfc.polisen.se.

Skalsteg	Verbalt uttryck	Förklaring	Resultatvärde (V)
Grad +4	Resultaten talar extremt starkt för att ...	Det bedöms vara minst 1 000 000 gånger mer sannolikt att få dessa resultat om huvudhypotesen är sann än om den alternativa hypotesen är sann.	$1\,000\,000 \leq V$
Grad +3	Resultaten talar starkt för att ...	Det bedöms vara minst 6000 gånger mer sannolikt att få dessa resultat om huvudhypotesen är sann än om den alternativa hypotesen är sann.	$6\,000 \leq V < 1\,000\,000$
Grad +2	Resultaten talar för att ...	Det bedöms vara minst 100 gånger mer sannolikt att få dessa resultat om huvudhypotesen är sann än om den alternativa hypotesen är sann.	$100 \leq V < 6\,000$
Grad +1	Resultaten talar i någon mån för att ...	Det bedöms vara minst 6 gånger mer sannolikt att få dessa resultat om huvudhypotesen är sann än om den alternativa hypotesen är sann.	$6 \leq V < 100$
Grad 0	Resultaten talar varken för eller emot att ...	Det bedöms vara ungefär lika sannolikt att få de erhållna resultaten om huvudhypotesen är sann som om den alternativa hypotesen är sann.	$\frac{1}{6} < V < 6$
Grad -1	Resultaten talar i någon mån för att ... <u>inte</u> ...	Det bedöms vara minst 6 gånger mer sannolikt att få dessa resultat om den <u>alternativa hypotesen</u> är sann än om huvudhypotesen är sann.	$\frac{1}{100} < V \leq \frac{1}{6}$
Grad -2	Resultaten talar för att ... <u>inte</u> ...	Det bedöms vara minst 100 gånger mer sannolikt att få dessa resultat om den <u>alternativa hypotesen</u> är sann än om huvudhypotesen är sann.	$\frac{1}{6\,000} < V \leq \frac{1}{100}$
Grad -3	Resultaten talar starkt för att ... <u>inte</u> ...	Det bedöms vara minst 6000 gånger mer sannolikt att få dessa resultat om den <u>alternativa hypotesen</u> är sann än om huvudhypotesen är sann.	$\frac{1}{1\,000\,000} < V \leq \frac{1}{6\,000}$
Grad -4	Resultaten talar extremt starkt för att ... <u>inte</u> ...	Det bedöms vara minst 1 000 000 gånger mer sannolikt att få dessa resultat om den <u>alternativa hypotesen</u> är sann än om huvudhypotesen är sann.	$V \leq \frac{1}{1\,000\,000}$

Polismyndigheten
Nationellt forensiskt centrum - NFC
581 94 Linköping • Tel 010-562 80 20 vxl • Fax 013-14 57 15
E-post registrator.nfc@polisen.se • www.nfc.polisen.se

SWEDAC ACKREDITERING
Ackred. nr 1521
Provning
ISO/IEC 17025

Polisen

Sakkunnigutlåtande

Delredovisning 2, DNA (Maskad)

Signerat av

Signerat datum

Enhet	Diarienr
Region Syd, Grova brott 5 Rgn Syd	5000-K1123172-20

Originalhandlingens förvaringsplats	Datum	Tid
	2024-09-30	08:52

Involverad personal	Funktion
Fitim Rushiti	Uppgiftslämnare

Berättelse

Ut har maskat personnummer och telefonnummer. Originalhandling finns i slasken.

/
Insp Fitim Rushiti

Polisen

Elektroniskt
underskriven av
Helena Lyth
2020-11-10 07:54

Nationellt forensiskt centrum - NFC 1(11)
Sakkunnigutlåtande
(Delredovisning 2)

Datum	Vårt diarienummer
2020-11-10	2020023195
Ert datum	Er beteckning
2020-09-16	5000-K1123172-20

Polismyndigheten
LPO Helsingborg
Ulf Velander
205 90 MALMÖ

Uppdragsgivare
Polismyndigheten

Allmän information om NFC:s sakkunnigutlåtanden

Återgivande av sakkunnigutlåtande
Vid återgivande av denna redovisning ska detta i normalfallet göras i sin helhet. Om utdrag ur redovisningen återges i annat dokument ska detta följas av en tydlig hänvisning till ursprungsdokumentet.

Standardförfarande och metoder
Standardförfarande och metoder som har använts anges med dokumentbeteckning. Standardförfarande och metoder som ingår i laboratoriets ackreditering enligt ISO/IEC 17025 är markerade med asterisk (*). För förklaring av dokumentbeteckningar hänvisas till laboratoriets hemsida på IntraPolis eller Internet, www.nfc.polisen.se/tjanster. Önskas mer information kontakta ärendeansvarig.

Utlåtandeskala
För information om utlåtandeskalan, se sista sidan.

Polismyndigheten
Nationellt forensiskt centrum - NFC
581 94 Linköping • Tel 010-562 80 20 vxl • Fax 013-14 57 15
E-post registrator.nfc@polisen.se • www.nfc.polisen.se

SWEDAC ACKREDITERING
Ackred. nr 1521
Provning
ISO/IEC 17025

Polisen

Elektroniskt underskriven av Helena Lyth 2020-11-10 07:54

Nationellt forensiskt centrum - NFC 2(11)
Sakkunnigutlåtande
(Delredovisning 2)

Datum	Vårt diarienummer
2020-11-10	2020023195
Ert datum	Er beteckning
2020-09-16	5000-K1123172-20

Material, metodik och materialhantering

Beteckning	Undersökningsmaterial
2020-5000-BG114326-1	**Hjälm, flerfärgad, mörk och svart.** **Anträffades i facket under sätet på moped 1. Beslagsnr. 2020-5000-BG112948-1** Beslagsnr: 2020-5000-BG114326-1 Uppdragsgivarens beteckning: 5615/40189-20/G016 Forums materialnr: 202002319517 Materialhantering: Materialet återgår separat Metodik: 852*, 666*, 1388*, 869*, 744*, 727*, 736*
2020-5000-BG114326-2	**Vänster Handtag** **Från moped 1. Beslagsnr. 2020-5000-BG112948-1** Beslagsnr: 2020-5000-BG114326-2 Uppdragsgivarens beteckning: 5615/40189-20/G017 Forums materialnr: 202002319518 Materialhantering: Materialet återgår separat Metodik: 852*, 666*, 1388*, 869*, 744*, 727*
2020-5000-BG114326-3	**Höger Handtag** **Från moped 1. Beslagsnr. 2020-5000-BG112948-1** Beslagsnr: 2020-5000-BG114326-3 Uppdragsgivarens beteckning: 5615/40189-20/G018 Forums materialnr: 202002319519 Materialhantering: Materialet återgår separat Metodik: 852*, 666*, 1388*, 869*, 744*, 727*
2020-5000-BG114326-4	**Vänster Handtag** **Från moped 2. Beslagsnr. 2020-5000-BG112948-2** Beslagsnr: 2020-5000-BG114326-4 Uppdragsgivarens beteckning: 5615/40189-20/G019 Forums materialnr: 202002319520 Materialhantering: Materialet återgår separat Metodik: 852*, 666*, 1388*, 869*, 744*, 727*, 736*
2020-5000-BG114326-5	**Höger Handtag** **Från moped 2. Beslagsnr. 2020-5000-BG112948-2** Beslagsnr: 2020-5000-BG114326-5 Uppdragsgivarens beteckning: 5615/40189-20/G020 Forums materialnr: 202002319521 Materialhantering: Materialet återgår separat Metodik: 852*, 666*, 1388*, 869*, 744*, 727*

Polismyndigheten
Nationellt forensiskt centrum - NFC
581 94 Linköping • Tel 010-562 80 20 vxl • Fax 013-14 57 15
E-post registrator.nfc@polisen.se • www.nfc.polisen.se

SWEDAC ACKREDITERING
Ackred. nr 1521
Provning
ISO/IEC 17025

5615/40189-20/S012	**Tops; Från moped1 (beslag2020-5000-BG114326-1)** **Höger handbroms** Beslagsnr: - Uppdragsgivarens beteckning: 5615/40189-20/S012 Forums materialnr: 202002319528 Materialhantering: Materialet har förbrukats Metodik: 852*, 666*, 1388*, 869*, 744*, 727*
5615/40189-20/S013	**Tops; Från moped1 (beslag2020-5000-BG114326-1)** **Vänster handbroms** Beslagsnr: - Uppdragsgivarens beteckning: 5615/40189-20/S013 Forums materialnr: 202002319529 Materialhantering: Materialet har förbrukats Metodik: 852*, 666*, 1388*, 869*, 744*, 727*
5615/40189-20/S014	**Tops; Från moped1 (beslag2020-5000-BG114326-1)** **Från display, varvräknare** Beslagsnr: - Uppdragsgivarens beteckning: 5615/40189-20/S014 Forums materialnr: 202002319530 Materialhantering: Materialet har förbrukats Metodik: 852*, 666*, 1388*, 869*, 744*, 727*
5615/40189-20/S015	**Tops; Från moped1 (beslag2020-5000-BG114326-1)** **Från tanklock** Beslagsnr: - Uppdragsgivarens beteckning: 5615/40189-20/S015 Forums materialnr: 202002319531 Materialhantering: Materialet har förbrukats Metodik: 852*, 666*, 1388*, 869*, 744*, 727*
5615/40189-20/S016	**Tops; Från moped1 (beslag2020-5000-BG114326-1)** **Handtag höger bak** Beslagsnr: - Uppdragsgivarens beteckning: 5615/40189-20/S016 Forums materialnr: 202002319532 Materialhantering: Materialet har förbrukats Metodik: 852*, 666*, 1388*, 869*, 744*, 727*

5615/40189-20/S017	**Tops; Från moped1 (beslag2020-5000-BG114326-1)** **Handtag vänster bak** Beslagsnr: - Uppdragsgivarens beteckning: 5615/40189-20/S017 Forums materialnr: 202002319533 Materialhantering: Materialet har förbrukats Metodik: 852*, 666*, 1388*, 869*, 744*, 727*
5615/40189-20/S018	**Tops; Från moped1 (beslag2020-5000-BG114326-1)** **Bakre del av säteskant- undersida** Beslagsnr: - Uppdragsgivarens beteckning: 5615/40189-20/S018 Forums materialnr: 202002319534 Materialhantering: Materialet har förbrukats Metodik: 852*, 666*, 1388*, 869*, 744*, 727*
5615/40189-20/S019	**Tops; Från moped2 (beslag2020-5000-BG114326-2)** **Höger handbroms** Beslagsnr: - Uppdragsgivarens beteckning: 5615/40189-20/S019 Forums materialnr: 202002319535 Materialhantering: Materialet har förbrukats Metodik: 852*, 666*, 1388*, 869*, 744*, 727*
5615/40189-20/S020	**Tops; Från moped2 (beslag2020-5000-BG114326-2)** **Vänster handbroms** Beslagsnr: - Uppdragsgivarens beteckning: 5615/40189-20/S020 Forums materialnr: 202002319536 Materialhantering: Materialet har förbrukats Metodik: 852*, 666*, 1388*, 869*, 744*, 727*
5615/40189-20/S021	**Tops; Från moped2 (beslag2020-5000-BG114326-2)** **Instrumentpanel höger sida** Beslagsnr: - Uppdragsgivarens beteckning: 5615/40189-20/S021 Forums materialnr: 202002319537 Materialhantering: Materialet har förbrukats Metodik: 852*, 666*, 1388*, 869*, 744*, 727*

5615/40189-20/S022	**Tops; Från moped2 (beslag2020-5000-BG114326-2)** **Handtag bak** Beslagsnr: - Uppdragsgivarens beteckning: 5615/40189-20/S022 Forums materialnr: 202002319538 Materialhantering: Materialet har förbrukats Metodik: 852*, 666*, 1388*, 869*, 744*, 727*
5615/40189-20/S023	**Tops; Från moped2 (beslag2020-5000-BG114326-2)** **Bakre delen av sätet, till luckan/ facket under.** Beslagsnr: - Uppdragsgivarens beteckning: 5615/40189-20/S023 Forums materialnr: 202002319539 Materialhantering: Materialet har förbrukats Metodik: 852*, 666*, 1388*, 869*, 744*, 727*
5615/40189-20/S024	**Tops; Från moped2 (beslag2020-5000-BG114326-2)** **Tanklock** Beslagsnr: - Uppdragsgivarens beteckning: 5615/40189-20/S024 Forums materialnr: 202002319540 Materialhantering: Materialet har förbrukats Metodik: 852*, 666*, 1388*, 869*, 744*, 727*

Beteckning /Provid	Jämförelsematerial
DNA-AF-182799	Angivet namn: Omar Diab El-Ali Personnummer: [redacted]-[redacted] Provtyp: Salivprov på FTA-kort Uppgifter i Utrednings-/DNA-registret: OMAR Diab EL-ALI, [redacted]-[redacted] Uppdragsgivarens beteckning: DNA-AF-182799 Forums materialnr: 201232622401 Materialhantering: Materialet kastas Metodik: 870*, 869*, 736*, 765*

Polisen

Elektroniskt underskriven av Helena Lyth 2020-11-10 07:54

Nationellt forensiskt centrum - NFC 6(11)
Sakkunnigutlåtande
(Delredovisning 2)

Datum	Vårt diarienummer
2020-11-10	2020023195
Ert datum	Er beteckning
2020-09-16	5000-K1123172-20

DNA-AF-197348	Angivet namn: Nikola Grubisic Personnummer: [redacted]-[redacted] Provtyp: Salivprov på FTA-kort Uppgifter i Utrednings-/DNA-registret: NIKOLA Grubisic, [redacted]-[redacted] Uppdragsgivarens beteckning: DNA-AF-197348 Forums materialnr: 201234645601 Materialhantering: Materialet kastas Metodik: 870*, 869*, 736*, 765*
DNA-AF-234934	Angivet namn: Asman Uweiti Personnummer: [redacted] Provtyp: Salivprov på FTA-kort Uppgifter i Utrednings-/DNA-registret: Ajman Uweiti, [redacted] Uppdragsgivarens beteckning: DNA-AF-234934 Forums materialnr: 201331663201 Materialhantering: Materialet kastas Metodik: 870*, 869*, 736*, 765*
DNA-AF-242335	Angivet namn: Silvia Ibrahim Personnummer: [redacted] Provtyp: Salivprov på FTA-kort Uppgifter i Utrednings-/DNA-registret: Silvia Ibrahim, [redacted] Uppdragsgivarens beteckning: DNA-AF-242335 Forums materialnr: 201331975301 Materialhantering: Materialet kastas Metodik: 870*, 869*, 736*, 765*
DNA-AG-060808	Angivet namn: Issa El- Ali Personnummer: [redacted]-[redacted] Provtyp: Salivprov på FTA-kort Uppgifter i Utrednings-/DNA-registret: Issa El-Ali, [redacted]-[redacted] Uppdragsgivarens beteckning: DNA-AG-060808 Forums materialnr: 202030733401 Materialhantering: Materialet är kastat Metodik: 870*, 869*, 736*, 765*

Polismyndigheten
Nationellt forensiskt centrum - NFC
581 94 Linköping • Tel 010-562 80 20 vxl • Fax 013-14 57 15
E-post registrator.nfc@polisen.se • www.nfc.polisen.se

SWEDAC ACKREDITERING Ackred. nr 1521 Provning ISO/IEC 17025

DNA-AG-061487	Angivet namn: Mohammad El- ali Personnummer: [redacted] Provtyp: Salivprov på FTA-kort Uppgifter i Utrednings-/DNA-registret: Mohammad El-Ali, [redacted] Uppdragsgivarens beteckning: DNA-AG-061487 Forums materialnr: 202030733501 Materialhantering: Materialet är kastat Metodik: 870*, 869*, 736*, 765*

Ändamål

Ändamålet är att undersöka om det på ovanstående undersökningsmaterial förekommer biologiska spår som avseende DNA kommer från någon av de under jämförelsematerial nämnda personerna eller annan person.

Undersökningsrelaterad information

DNA

För information om undersökning av biologiska spår och DNA se:
https://nfc.polisen.se/kriminalteknik/dna-och-biologi/

Eventuella DNA-prov arkiveras vid laboratoriet i minst 30 år. Arkiveringstiden är kopplad till brottskategori.

Undersökning och slutsats

2020-5000-BG114326-1	Hjälm, flerfärgad, mörk och svart.. Anträffades i facket under sätet på moped 1. Beslagsnr. 2020-5000-BG112948-1 *Forums materialnr: 202002319517*
DNA	I ett undersökt område på insidan av hjälmen vid munområdet påvisades DNA. Analysen visar en blandning av DNA från minst två personer. Resultaten talar extremt starkt för att huvuddelen av DNA:t inte kommer från någon av de under jämförelsematerial nämnda personerna (*Grad -4*). Den mindre delen av DNA:t kan inte utvärderas för jämförelse mot person. För ytterligare ett undersökt område på insidan av hjälmen vid höger kindområde påvisades DNA. DNA-resultatet kan på grund av komplexitet inte utvärderas för jämförelse mot person
Spår- och DNA-register	DNA-profilen för huvuddelen (register-ID: S58329-20) har lagts in i spårregistret men gallrats i och med träff mot person. Träffen har redovisats separat.

2020-5000-BG114326-2	Vänster Handtag. Från moped 1. Beslagsnr. 2020-5000-BG112948-1 *Forums materialnr: 202002319518*
DNA	I ett undersökt område på handtaget kunde DNA för jämförelse mot person inte påvisas.
2020-5000-BG114326-3	Höger Handtag. Från moped 1. Beslagsnr. 2020-5000-BG112948-1 *Forums materialnr: 202002319519*
DNA	I ett undersökt område på handtaget kunde DNA för jämförelse mot person inte påvisas.
2020-5000-BG114326-4	Vänster Handtag. Från moped 2. Beslagsnr. 2020-5000-BG112948-2 *Forums materialnr: 202002319520*
DNA	I ett undersökt område på handtaget påvisades DNA. DNA-resultatet kan på grund av komplexitet inte utvärderas för jämförelse mot person
2020-5000-BG114326-5	Höger Handtag. Från moped 2. Beslagsnr. 2020-5000-BG112948-2 *Forums materialnr: 202002319521*
DNA	I ett undersökt område på handtaget kunde DNA för jämförelse mot person inte påvisas.
5615/40189-20/S012	Tops; Från moped1 (beslag2020-5000-BG114326-1). Höger handbroms *Forums materialnr: 202002319528*
DNA	DNA som kan jämföras mot person kunde inte påvisas.
5615/40189-20/S013	Tops; Från moped1 (beslag2020-5000-BG114326-1). Vänster handbroms *Forums materialnr: 202002319529*
DNA	DNA som kan jämföras mot person kunde inte påvisas.
5615/40189-20/S014	Tops; Från moped1 (beslag2020-5000-BG114326-1). Från display, varvräknare *Forums materialnr: 202002319530*
DNA	DNA som kan jämföras mot person kunde inte påvisas.
5615/40189-20/S015	Tops; Från moped1 (beslag2020-5000-BG114326-1). Från tanklock *Forums materialnr: 202002319531*
DNA	DNA som kan jämföras mot person kunde inte påvisas.

5615/40189-20/S016	Tops; Från moped1 (beslag2020-5000-BG114326-1). Handtag höger bak *Forums materialnr: 202002319532*
DNA	DNA som kan jämföras mot person kunde inte påvisas.

5615/40189-20/S017	Tops; Från moped1 (beslag2020-5000-BG114326-1). Handtag vänster bak *Forums materialnr: 202002319533*
DNA	DNA som kan jämföras mot person kunde inte påvisas.

5615/40189-20/S018	Tops; Från moped1 (beslag2020-5000-BG114326-1). Bakre del av säteskant- undersida *Forums materialnr: 202002319534*
DNA	DNA som kan jämföras mot person kunde inte påvisas.

5615/40189-20/S019	Tops; Från moped2 (beslag2020-5000-BG114326-2). Höger handbroms *Forums materialnr: 202002319535*
DNA	DNA som kan jämföras mot person kunde inte påvisas.

5615/40189-20/S020	Tops; Från moped2 (beslag2020-5000-BG114326-2). Vänster handbroms *Forums materialnr: 202002319536*
DNA	DNA som kan jämföras mot person kunde inte påvisas.

5615/40189-20/S021	Tops; Från moped2 (beslag2020-5000-BG114326-2). Instrumentpanel höger sida *Forums materialnr: 202002319537*
DNA	DNA som kan jämföras mot person kunde inte påvisas.

5615/40189-20/S022	Tops; Från moped2 (beslag2020-5000-BG114326-2). Handtag bak *Forums materialnr: 202002319538*
DNA	DNA som kan jämföras mot person kunde inte påvisas.

5615/40189-20/S023	Tops; Från moped2 (beslag2020-5000-BG114326-2). Bakre delen av sätet, till luckan/ facket under. *Forums materialnr: 202002319539*
DNA	DNA som kan jämföras mot person kunde inte påvisas.

5615/40189-20/S024	Tops; Från moped2 (beslag2020-5000-BG114326-2). Tanklock *Forums materialnr: 202002319540*
DNA	DNA som kan jämföras mot person kunde inte påvisas.

Handläggning

Undersökning	Handläggare
DNA	forensiska generalisten Helena Lyth (ansvarig handläggare) forensiska generalisten Hanna Elnegård forensiska laboranten Karin Johansson

Frågor riktas i första hand till forensiska generalisten Märta Lövby (ärendeansvarig), direkttelefon 010-[redacted]. Eventuell kallelse till rättegång ställs till den ansvarige handläggaren för berörd undersökningstyp.

Helena Lyth
Forensisk generalist

Polisen

Elektroniskt underskriven av Helena Lyth 2020-11-10 07:54

Nationellt forensiskt centrum - NFC 11(11)
Sakkunnigutlåtande
(Delredovisning 2)

Datum	Vårt diarienummer
2020-11-10	2020023195
Ert datum	**Er beteckning**
2020-09-16	5000-K1123172-20

Utlåtandeskala

Skalan är utarbetad för NFC:s resultatvärdering. Vid resultatvärdering bedöms storleken hos *resultatvärdet*, det vill säga hur mycket resultaten av undersökningen talar för eller emot huvudhypotesen. Storleksordningen hos resultatvärdet avgör skalsteget. Nedan visas skalstegen med tillhörande intervall av resultatvärden (V). Om en av hypoteserna kan uteslutas används inte skalstegen och slutsatsen blir då ett fastställande av faktum. Se även www.nfc.polisen.se.

Skalsteg	Verbalt uttryck	Förklaring	Resultatvärde (V)
Grad +4	Resultaten talar extremt starkt för att ...	Det bedöms vara minst 1 000 000 gånger mer sannolikt att få dessa resultat om huvudhypotesen är sann än om den alternativa hypotesen är sann.	$1\,000\,000 \leq V$
Grad +3	Resultaten talar starkt för att ...	Det bedöms vara minst 6000 gånger mer sannolikt att få dessa resultat om huvudhypotesen är sann än om den alternativa hypotesen är sann.	$6\,000 \leq V < 1\,000\,000$
Grad +2	Resultaten talar för att ...	Det bedöms vara minst 100 gånger mer sannolikt att få dessa resultat om huvudhypotesen är sann än om den alternativa hypotesen är sann.	$100 \leq V < 6\,000$
Grad +1	Resultaten talar i någon mån för att ...	Det bedöms vara minst 6 gånger mer sannolikt att få dessa resultat om huvudhypotesen är sann än om den alternativa hypotesen är sann.	$6 \leq V < 100$
Grad 0	Resultaten talar varken för eller emot att ...	Det bedöms vara ungefär lika sannolikt att få de erhållna resultaten om huvudhypotesen är sann som om den alternativa hypotesen är sann.	$\frac{1}{6} < V < 6$
Grad -1	Resultaten talar i någon mån för att ... <u>inte</u> ...	Det bedöms vara minst 6 gånger mer sannolikt att få dessa resultat om den <u>alternativa hypotesen</u> är sann än om huvudhypotesen är sann.	$\frac{1}{100} < V \leq \frac{1}{6}$
Grad -2	Resultaten talar för att ... <u>inte</u> ...	Det bedöms vara minst 100 gånger mer sannolikt att få dessa resultat om den <u>alternativa hypotesen</u> är sann än om huvudhypotesen är sann.	$\frac{1}{6\,000} < V \leq \frac{1}{100}$
Grad -3	Resultaten talar starkt för att ... <u>inte</u> ...	Det bedöms vara minst 6000 gånger mer sannolikt att få dessa resultat om den <u>alternativa hypotesen</u> är sann än om huvudhypotesen är sann.	$\frac{1}{1\,000\,000} < V \leq \frac{1}{6\,000}$
Grad -4	Resultaten talar extremt starkt för att ... <u>inte</u> ...	Det bedöms vara minst 1 000 000 gånger mer sannolikt att få dessa resultat om den <u>alternativa hypotesen</u> är sann än om huvudhypotesen är sann.	$V \leq \frac{1}{1\,000\,000}$

Polismyndigheten
Nationellt forensiskt centrum - NFC
581 94 Linköping • Tel 010-562 80 20 vxl • Fax 013-14 57 15
E-post registrator.nfc@polisen.se • www.nfc.polisen.se

SWEDAC ACKREDITERING
Ackred. nr 1521
Provning
ISO/IEC 17025

Polisen

Elektroniskt underskriven av Staffan Jansson 2021-01-24 16:10

Nationellt forensiskt centrum - NFC 1(2)
Redovisning DNA
(Delredovisning 9)

Datum	Vårt diarienummer
2021-01-24	2020023195
Ert datum	Er beteckning
2020-09-16	5000-K1123172-20

Polismyndigheten
LPO Helsingborg
Ulf Velander
205 90 MALMÖ

Uppdragsgivare
Polismyndigheten

Ändamål
Ändamålet är att undersöka nedanstående material med avseende på DNA-förekomst samt att söka och registrera eventuella DNA-resultat i spår- och DNA-registren. Eventuella sökresultat redovisas separat.

Undersökningsrelaterad information
DNA
För information om undersökning av biologiska spår och DNA, samt rutiner för DNA-undersökningar se:
https://nfc.polisen.se/trycksaker/faktablad/dokument-om-dna/

Eventuella DNA-prov arkiveras vid laboratoriet i minst 30 år. Arkiveringstiden är kopplad till brottskategori.

Undersökningsmaterial och resultat
Material
Beskrivning: **Hylsa (GECO 9mm Luger). Cirka en centimeter nedtryck i gräsmatta/ marken.**
Uppdragsgivarens beteckning: **5615/40189-20/G042**.
Beslagsnummer: **2020-5000-BG157421-1**.
Beteckning: **2020-5000-BG157421-1**.
Forums materialnr: **202002319569**.
Metodik: 852*, 666*, 1388*, 869*, 744*, 727*, 736*, 872*
Materialbeslut: Materialet är införlivat

Resultat	*Ja*	*Nej***	*Anmärkning*
DNA-resultat erhölls:		x	Undersökning har utförts enligt standardförfarande för LCN DNA-analys.
Registrering utförd:			

Polismyndigheten
Nationellt forensiskt centrum - NFC
581 94 Linköping • Tel 010-562 80 20 vxl • Fax 013-14 57 15
E-post registrator.nfc@polisen.se • www.nfc.polisen.se

SWEDAC ACKREDITERING
Ackred. nr 1521
Provning
ISO/IEC 17025

Polisen

Elektroniskt
underskriven av
Staffan Jansson
2021-01-24 16:10

Nationellt forensiskt centrum - NFC 2(2)
Redovisning DNA
(Delredovisning 9)

Datum	Vårt diarienummer
2021-01-24	2020023195
Ert datum	Er beteckning
2020-09-16	5000-K1123172-20

Standardförfarande och metoder som har använts anges med dokumentbeteckning.
Standardförfarande och metoder som ingår i laboratoriets ackreditering enligt ISO/IEC 17025 är markerade med asterisk (*). För förklaring av dokumentbeteckningar hänvisas till laboratoriets hemsida på IntraPolis eller Internet. Önskas mer information kontakta ärendeansvarig.

** Ett "Nej" i resultatrutan ovan innebär något av följande tre alternativa resultat:
1) Att något spår lämpligt för DNA-analys inte har påvisats. Metodiken avbryts efter1388.
2) Att ett spår innehåller för liten mängd DNA för NFC:s standardmetod. Metoden 736 utförs ej.
3) Att ett DNA-resultat har erhållits men att resultatet inte kan utvärderas. Komplett metodik har använts (se "Metodik" för aktuellt material).

Handläggning

Frågor och eventuell kallelse till rättegång angående denna redovisning riktas till forensikern Staffan Jansson, direkttelefon 010-562 81 44.

Staffan Jansson
Forensiker

Vid återgivande av denna redovisning ska detta i normalfallet göras i sin helhet. Om utdrag ur redovisningen återges i annat dokument ska detta följas av en tydlig hänvisning till ursprungsdokumentet.

Polismyndigheten
Nationellt forensiskt centrum - NFC
581 94 Linköping • Tel 010-562 80 20 vxl • Fax 013-14 57 15
E-post registrator.nfc@polisen.se • www.nfc.polisen.se

SWEDAC ACKREDITERING
Ackred. nr 1521
Provning
ISO/IEC 17025

Polisen

Sakkunnigutlåtande

NFC Slutredovisning - DNA Diverse kläder (Maskad)

Signerat av

Signerat datum

Enhet	Diarienr
Region Syd, Grova brott 5 Rgn Syd	5000-K1123172-20

Originalhandlingens förvaringsplats	Datum	Tid
	2024-09-30	09:12

Involverad personal	Funktion
Fitim Rushiti	Uppgiftslämnare

Berättelse

Ut har maskat personnummer. Originalhandling finns i slasken.

/
Insp Fitim Rushiti

Polisen

Elektroniskt
underskriven av
Märta Lövby
2021-01-27 08:26

Nationellt forensiskt centrum - NFC
Sakkunnigutlåtande
(Slutredovisning)

Datum	Vårt diarienummer
2021-01-27	2020023195
Ert datum	Er beteckning
2020-09-16	5000-K1123172-20

Polismyndigheten
LPO Helsingborg
Ulf Velander
205 90 MALMÖ

Uppdragsgivare

Polismyndigheten

Allmän information om NFC:s sakkunnigutlåtanden

Återgivande av sakkunnigutlåtande

Vid återgivande av denna redovisning ska detta i normalfallet göras i sin helhet. Om utdrag ur redovisningen återges i annat dokument ska detta följas av en tydlig hänvisning till ursprungsdokumentet.

Standardförfarande och metoder

Standardförfarande och metoder som har använts anges med dokumentbeteckning. Standardförfarande och metoder som ingår i laboratoriets ackreditering enligt ISO/IEC 17025 är markerade med asterisk (*). För förklaring av dokumentbeteckningar hänvisas till laboratoriets hemsida på IntraPolis eller Internet, www.nfc.polisen.se/tjanster. Önskas mer information kontakta ärendeansvarig.

Utlåtandeskala

För information om utlåtandeskalan, se sista sidan.

Polismyndigheten
Nationellt forensiskt centrum - NFC
581 94 Linköping • Tel 010-562 80 20 vxl • Fax 013-14 57 15
E-post registrator.nfc@polisen.se • www.nfc.polisen.se

SWEDAC ACKREDITERING
Ackred. nr 1521
Provning
ISO/IEC 17025

Polisen

Elektroniskt underskriven av Märta Lövby 2021-01-27 08:26

Nationellt forensiskt centrum - NFC
Sakkunnigutlåtande
(Slutredovisning)

Datum	Vårt diarienummer
2021-01-27	2020023195
Ert datum	**Er beteckning**
2020-09-16	5000-K1123172-20

Material, metodik och materialhantering

Beteckning	Undersökningsmaterial
2020-5000-BG112606-6	**Mörkblå huvtröja av märket NIKE** **Från misstänkt Grubisic, vid avvisitering** Beslagsnr: 2020-5000-BG112606-6 Uppdragsgivarens beteckning: 5615/40189-20/G023 Forums materialnr: 202002319548 Materialhantering: Materialet återgår separat Metodik: 852*, 666*, 1388*
2020-5000-BG112606-7	**Mörkblå väst av märket Parajumper med orange inslag.** **Från misstänkt Grubisic, vid avvisitering.** Beslagsnr: 2020-5000-BG112606-7 Uppdragsgivarens beteckning: 5615/40189-20/G024 Forums materialnr: 202002319549 Materialhantering: Materialet återgår separat Metodik: 852*, 666*, 1388*, 869*, 744*, 727*, 736*
2020-5000-BG112608-10	**Handskar med gult inslag** **Låg ihoprullade i väska i pb. YXR 400.** Beslagsnr: 2020-5000-BG112608-10 Uppdragsgivarens beteckning: 5615/40189-20/G029 Forums materialnr: 202002319552 Materialhantering: Materialet återgår separat Metodik: 852*, 666*, 1388*, 869*, 744*, 727*, 736*
2020-5000-BG112608-11	**Handskar med grått inslag** **Låg ihoprullade i väska i pb. YXR 400.** Beslagsnr: 2020-5000-BG112608-11 Uppdragsgivarens beteckning: 5615/40189-20/G030 Forums materialnr: 202002319553 Materialhantering: Materialet återgår separat Metodik: 852*, 666*, 1388*, 869*, 744*, 727*, 736*
2020-5000-BG112608-12	**Handskar med rött, gult inslag** **Låg ihoprullade i väska i pb. YXR 400.** Beslagsnr: 2020-5000-BG112608-12 Uppdragsgivarens beteckning: 5615/40189-20/G031 Forums materialnr: 202002319554 Materialhantering: Materialet återgår separat Metodik: 852*, 666*, 1388*, 869*, 744*, 727*, 736*

Polismyndigheten
Nationellt forensiskt centrum - NFC
581 94 Linköping • Tel 010-562 80 20 vxl • Fax 013-14 57 15
E-post registrator.nfc@polisen.se • www.nfc.polisen.se

SWEDAC ACKREDITERING
Ackred. nr 1521
Provning
ISO/IEC 17025

2020-5000-BG112653-14	**Jacka, svart Haglöf.** **Låg i ICA-kasse.** Beslagsnr: 2020-5000-BG112653-14 Uppdragsgivarens beteckning: 5615/40189-20/G036 Forums materialnr: 202002319559 Materialhantering: Materialet återgår separat Metodik: 852*, 666*, 1388*, 869*, 744*, 727*, 736*
2020-5000-BG112653-21	**Keps** **Låg i ICA-kasse.** Beslagsnr: 2020-5000-BG112653-21 Uppdragsgivarens beteckning: 5615/40189-20/G037 Forums materialnr: 202002319560 Materialhantering: Materialet återgår separat Metodik: 852*, 666*, 1388*, 869*, 744*, 727*, 736*
2020-5000-BG112653-22	**Tröja** **Låg i ICA-kasse.** Beslagsnr: 2020-5000-BG112653-22 Uppdragsgivarens beteckning: 5615/40189-20/G038 Forums materialnr: 202002319561 Materialhantering: Materialet återgår separat Metodik: 852*, 666*, 1388*, 869*, 744*, 727*, 736*
2020-5000-BG133094-1	**Walkie-talkie, gul och svart av märket Rubicson** **Anträffades i handskfacket på passagerarsidan i fordon YXR 400.** Beslagsnr: 2020-5000-BG133094-1 Uppdragsgivarens beteckning: 5615/40189-20/G041 Forums materialnr: 202002319564 Materialhantering: Materialet återgår separat Metodik: 852*, 666*, 1388*, 869*, 744*, 727*, 736*

Beteckning /Provid	Jämförelsematerial
DNA-AF-182799	Angivet namn: Omar Diab El-Ali Personnummer: [redacted] Provtyp: Salivprov på FTA-kort Uppgifter i Utrednings-/DNA-registret: OMAR Diab EL-ALI, [redacted] Uppdragsgivarens beteckning: DNA-AF-182799 Forums materialnr: 201232622401 Materialhantering: Materialet kastas Metodik: 870*, 869*, 736*, 765*

DNA-AF-197348	Angivet namn: Nikola Grubisic Personnummer: [redacted] Provtyp: Salivprov på FTA-kort Uppgifter i Utrednings-/DNA-registret: NIKOLA Grubisic, [redacted] Uppdragsgivarens beteckning: DNA-AF-197348 Forums materialnr: 201234645601 Materialhantering: Materialet kastas Metodik: 870*, 869*, 736*, 765*
DNA-AF-234934	Angivet namn: Asman Uweiti Personnummer: [redacted] Provtyp: Salivprov på FTA-kort Uppgifter i Utrednings-/DNA-registret: Ajman Uweiti, [redacted] Uppdragsgivarens beteckning: DNA-AF-234934 Forums materialnr: 201331663201 Materialhantering: Materialet kastas Metodik: 870*, 869*, 736*, 765*
DNA-AF-242335	Angivet namn: Silvia Ibrahim Personnummer:[redacted] Provtyp: Salivprov på FTA-kort Uppgifter i Utrednings-/DNA-registret: Silvia Ibrahim, [redacted] Uppdragsgivarens beteckning: DNA-AF-242335 Forums materialnr: 201331975301 Materialhantering: Materialet kastas Metodik: 870*, 869*, 736*, 765*
DNA-AG-033487	Angivet namn: Samer Qasim Personnummer: [redacted] Provtyp: Salivprov på FTA-kort Uppgifter i Utrednings-/DNA-registret: Samer Qasim, [redacted] Uppdragsgivarens beteckning: DNA-AG-033487 Forums materialnr: 201931233501 Materialhantering: Materialet är kastat Metodik: 870*, 869*, 736*, 765*
DNA-AG-060808	Angivet namn: Issa El- Ali Personnummer: [redacted] Provtyp: Salivprov på FTA-kort Uppgifter i Utrednings-/DNA-registret: Issa El-Ali, [redacted] Uppdragsgivarens beteckning: DNA-AG-060808 Forums materialnr: 202030733401 Materialhantering: Materialet är kastat Metodik: 870*, 869*, 736*, 765*

Polisen

Elektroniskt underskriven av Märta Lövby 2021-01-27 08:26

Nationellt forensiskt centrum - NFC 5(9)
Sakkunnigutlåtande
(Slutredovisning)

Datum	Vårt diarienummer
2021-01-27	2020023195
Ert datum	Er beteckning
2020-09-16	5000-K1123172-20

DNA-AG-061487	Angivet namn: Mohammad El- ali Personnummer: [redacted] Provtyp: Salivprov på FTA-kort Uppgifter i Utrednings-/DNA-registret: Mohammad El-Ali, [redacted] Uppdragsgivarens beteckning: DNA-AG-061487 Forums materialnr: 202030733501 Materialhantering: Materialet är kastat Metodik: 870*, 869*, 736*, 765*

Ändamål

Ändamålet är att undersöka om det på ovanstående undersökningsmaterial förekommer biologiska spår som avseende DNA kommer från någon av de under jämförelsematerial nämnda personerna eller annan person.

I ärendet har inkommit ytterligare material (BG112607-[1 och 2], BG112608-2, BG112646-1, BG112653-[3, 4, 7, och 8]) men DNA-undersökningen av dessa har inte utförts i samråd med uppdragsgivaren.

Övriga undersökningar i ärendet har redovisats i nio delredovisningar:
Delredovisning 1 daterad 2020-10-28
Delredovisning 2 daterad 2020-11-10
Delredovisning 3 daterad 2020-11-11
Delredovisning 4 daterad 2020-11-25
Delredovisning 5 daterad 2020-12-21
Delredovisning 6 daterad 2020-12-28
Delredovisning 7 daterad 2021-01-07
Delredovisning 8 daterad 2021-01-20
Delredovisning 9 daterad 2021-01-24

Undersökningsrelaterad information

Anmärkning angående jämförelsematerial
Jämförelsematerialen från Omar Diab El-Ali, Issa El- Ali och Mohammad El- Ali uppvisar olika DNA-profiler och kan således särskiljas från varandra.

DNA
För information om undersökning av biologiska spår och DNA se:
https://nfc.polisen.se/kriminalteknik/dna-och-biologi/

Eventuella DNA-prov arkiveras vid laboratoriet i minst 30 år. Arkiveringstiden är kopplad till brottskategori.

Spår- och DNA-register
För att tillgodose författningsenliga krav på rättssäkerhet och registerkvalitet, skall den uppdragsgivare som begärt DNA-analysen meddela NFC när ej längre relevanta DNA-resultat skall gallras ur spårregistret.

Polismyndigheten
Nationellt forensiskt centrum - NFC
581 94 Linköping • Tel 010-562 80 20 vxl • Fax 013-14 57 15
E-post registrator.nfc@polisen.se • www.nfc.polisen.se

SWEDAC ACKREDITERING
Ackred. nr 1521
Provning
ISO/IEC 17025

Polisen

Elektroniskt underskriven av Märta Lövby 2021-01-27 08:26

Nationellt forensiskt centrum - NFC 6(9)
Sakkunnigutlåtande
(Slutredovisning)

Datum	Vårt diarienummer
2021-01-27	2020023195
Ert datum	Er beteckning
2020-09-16	5000-K1123172-20

Undersökning och slutsats

2020-5000-BG112606-6	Mörkblå huvtröja av märket NIKE. Från misstänkt Grubisic, vid avvisitering *Forums materialnr: 202002319548*
DNA	Blod kunde inte påvisas.

2020-5000-BG112606-7	Mörkblå väst av märket Parajumper med orange inslag.. Från misstänkt Grubisic, vid avvisitering. *Forums materialnr: 202002319549*
DNA	I en besudling påvisades blod. Resultaten talar extremt starkt för att blodet/DNA:t kommer från Grubisic (*Grad +4*), om man bortser från möjligheten att det kommer från en nära släkting.

2020-5000-BG112608-10	Handskar med gult inslag. Låg ihoprullade i väska i pb. YXR 400. *Forums materialnr: 202002319552*
DNA	I ett undersökt område, avigsida vänster pekfingertopp, påvisades DNA. DNA-resultaten kunde på grund av komplexitet inte utvärderas för jämförelse mot person. Blod kunde inte påvisas.

2020-5000-BG112608-11	Handskar med grått inslag. Låg ihoprullade i väska i pb. YXR 400. *Forums materialnr: 202002319553*
DNA	I ett undersökt område, avigsida vänster pekfingertopp, påvisades DNA. Analysen visar en blandning av DNA från minst två personer. Resultaten talar extremt starkt för att huvuddelen av DNA:t <u>inte</u> kommer från någon av de under jämförelsematerial nämnda personerna (*Grad -4*). Den mindre delen av DNA:t kan inte utvärderas för jämförelse mot person. Blod kunde inte påvisas.
Spår- och DNA-register	DNA-resultatet för huvuddelen av DNA:t (register-ID: S67549-20) har lagts in i spårregistret och söks mot spår- och DNA-registren. Eventuella sökträffar redovisas separat.

2020-5000-BG112608-12	Handskar med rött, gult inslag. Låg ihoprullade i väska i pb. YXR 400. *Forums materialnr: 202002319554*
DNA	I två undersökta områden, avigsida pekfingertopparna, påvisades DNA. DNA-resultaten kunde på grund av komplexitet inte utvärderas för jämförelse mot person. Blod kunde inte påvisas.

Polismyndigheten
Nationellt forensiskt centrum - NFC
581 94 Linköping • Tel 010-562 80 20 vxl • Fax 013-14 57 15
E-post registrator.nfc@polisen.se • www.nfc.polisen.se

SWEDAC ACKREDITERING
Ackred. nr 1521
Provning
ISO/IEC 17025

2020-5000-BG112653-14	Jacka, svart Haglöf.. Låg i ICA-kasse. *Forums materialnr: 202002319559*
DNA	I ett undersökt område på avigsidan längst upp vid dragkedjan på höger sida påvisades DNA. Analysen visar en blandning av DNA från minst två personer. Resultaten talar extremt starkt för att huvuddelen av DNA:t kommer från Qasim (*Grad +4*), om man bortser från möjligheten att det kommer från en nära släkting. Den mindre delen av DNA:t kan inte utvärderas för jämförelse mot person. Blod kunde inte påvisas.

2020-5000-BG112653-21	Keps. Låg i ICA-kasse. *Forums materialnr: 202002319560*
DNA	I ett undersökt område, svettbandet vid skärmen, påvisades DNA. Resultaten talar extremt starkt för att DNA:t kommer från Omar Diab El-Ali (*Grad +4*), om man bortser från möjligheten att det kommer från en nära släkting. Blod kunde inte påvisas.

2020-5000-BG112653-22	Tröja. Låg i ICA-kasse. *Forums materialnr: 202002319561*
DNA	I ett undersökt område på avigsidan längst upp vid dragkedjan på höger sida påvisades DNA. Analysen visar en blandning av DNA från minst två personer. Resultaten talar extremt starkt för att huvuddelen av DNA:t kommer från Qasim (*Grad +4*), om man bortser från möjligheten att det kommer från en nära släkting. Den mindre delen av DNA:t kan inte utvärderas för jämförelse mot person. Blod kunde inte påvisas.

2020-5000-BG133094-1	Walkie-talkie, gul och svart av märket Rubicson. Anträffades i handskfacket på passagerarsidan i fordon YXR 400. *Forums materialnr: 202002319564*
DNA	I ett undersökt område, knapparna, påvisades DNA. Analysen visar en blandning av DNA från minst två personer. Resultaten talar extremt starkt för att huvuddelen av DNA:t kommer från Omar Diab El-Ali (*Grad +4*), om man bortser från möjligheten att det kommer från en nära släkting. Den mindre delen av DNA:t kan inte utvärderas för jämförelse mot person. För ytterligare ett undersökt område, mikrofondelen, kunde DNA som kan jämföras mot person inte påvisas.

Handläggning

Undersökning	Handläggare
DNA	forensiska generalisten Helena Lyth (ansvarig handläggare) forensikern Nanny Wallmark laborantaspiranten Marie Nykvist laboranten Cecilia Grundström laborantaspiranten Elin Svensson

Frågor riktas i första hand till forensiska generalisten Märta Lövby (ärendeansvarig), direkttelefon 010-562 82 71. Eventuell kallelse till rättegång ställs till den ansvarige handläggaren för berörd undersökningstyp.

Märta Lövby
Forensisk generalist

Utlåtandeskala

Skalan är utarbetad för NFC:s resultatvärdering. Vid resultatvärdering bedöms storleken hos *resultatvärdet*, det vill säga hur mycket resultaten av undersökningen talar för eller emot huvudhypotesen. Storleksordningen hos resultatvärdet avgör skalsteget. Nedan visas skalstegen med tillhörande intervall av resultatvärden (V). Om en av hypoteserna kan uteslutas används inte skalstegen och slutsatsen blir då ett fastställande av faktum. Se även www.nfc.polisen.se.

Skalsteg	Verbalt uttryck	Förklaring	Resultatvärde (V)
Grad +4	Resultaten talar extremt starkt för att ...	Det bedöms vara minst 1 000 000 gånger mer sannolikt att få dessa resultat om huvudhypotesen är sann än om den alternativa hypotesen är sann.	$1\,000\,000 \leq V$
Grad +3	Resultaten talar starkt för att ...	Det bedöms vara minst 6000 gånger mer sannolikt att få dessa resultat om huvudhypotesen är sann än om den alternativa hypotesen är sann.	$6\,000 \leq V < 1\,000\,000$
Grad +2	Resultaten talar för att ...	Det bedöms vara minst 100 gånger mer sannolikt att få dessa resultat om huvudhypotesen är sann än om den alternativa hypotesen är sann.	$100 \leq V < 6\,000$
Grad +1	Resultaten talar i någon mån för att ...	Det bedöms vara minst 6 gånger mer sannolikt att få dessa resultat om huvudhypotesen är sann än om den alternativa hypotesen är sann.	$6 \leq V < 100$
Grad 0	Resultaten talar varken för eller emot att ...	Det bedöms vara ungefär lika sannolikt att få de erhållna resultaten om huvudhypotesen är sann som om den alternativa hypotesen är sann.	$\frac{1}{6} < V < 6$
Grad -1	Resultaten talar i någon mån för att ... <u>inte</u> ...	Det bedöms vara minst 6 gånger mer sannolikt att få dessa resultat om den <u>alternativa hypotesen</u> är sann än om huvudhypotesen är sann.	$\frac{1}{100} < V \leq \frac{1}{6}$
Grad -2	Resultaten talar för att ... <u>inte</u> ...	Det bedöms vara minst 100 gånger mer sannolikt att få dessa resultat om den <u>alternativa hypotesen</u> är sann än om huvudhypotesen är sann.	$\frac{1}{6\,000} < V \leq \frac{1}{100}$
Grad -3	Resultaten talar starkt för att ... <u>inte</u> ...	Det bedöms vara minst 6000 gånger mer sannolikt att få dessa resultat om den <u>alternativa hypotesen</u> är sann än om huvudhypotesen är sann.	$\frac{1}{1\,000\,000} < V \leq \frac{1}{6\,000}$
Grad -4	Resultaten talar extremt starkt för att ... <u>inte</u> ...	Det bedöms vara minst 1 000 000 gånger mer sannolikt att få dessa resultat om den <u>alternativa hypotesen</u> är sann än om huvudhypotesen är sann.	$V \leq \frac{1}{1\,000\,000}$

Polisen

Träffrapport Samer Qasim (Maskad)

Signerat av

Signerat datum

Enhet	Diarienr
Region Syd, Grova brott 5 Rgn Syd	5000-K1123172-20

Originalhandlingens förvaringsplats	Datum	Tid
	2024-09-30	09:25

Involverad personal	Funktion
Fitim Rushiti	Uppgiftslämnare

Berättelse

Träffrapport som visar att sökprovet kommer från Samer Qasim (Grad +4)
Sökprovet: Material hjälm, BG114326-1

Ut har maskat personnummer. Originalhandling finns i slasken.

/
Insp Fitim Rushiti

Polisen

Elektroniskt underskriven av Christina Widén 2020-11-09 11:12

Nationellt forensiskt centrum - NFC 1(5)
Träffrapport

Datum	Vårt diarienummer
2020-11-09	2020023195
Ert datum	Er beteckning
2020-09-16	5000-K1123172-20

Mottagare av elektroniskt underskriven träffrapport:

Polismyndigheten - Region Syd

Träff/Träffar från nationell sökning i spår-, utrednings- och dna-registret

Information om dna-register och träffrapporter finns sist i denna träffrapport samt i faktablad på Intrapolis, sidan "Träffrapportering, dna- och fingeravtrycksregister" och på internet, https://nfc.polisen.se

Observera att en träffrapport alltid ska kompletteras/samläsas med sakkunnigutlåtande/redovisning dna där undersökning och resultat för respektive spår redovisats.

Vid återgivande av denna redovisning ska detta i normalfallet göras i sin helhet. Om utdrag ur redovisningen återges i annat dokument ska detta följas av en tydlig hänvisning till ursprungsdokumentet.

För träffrapporter har laboratoriet inte definierat någon sakkunnig i det enskilda fallet. Kontaktperson på NFC för registerfrågor och träffrapporter är Karin Hedberg, direkttelefon 010-562 81 37, karin.hedberg@polisen.se.

Christina Widén
Forensiker
010-562 81 84

Polismyndigheten
Nationellt forensiskt centrum - NFC
581 94 Linköping • Tel 010-562 80 20 vxl • Fax 013-14 57 15
E-post registrator.nfc@polisen.se • www.nfc.polisen.se

SWEDAC ACKREDITERING
Ackred. nr 1521
Provning
ISO/IEC 17025

Polisen

Elektroniskt underskriven av Christina Widén 2020-11-09 11:12

Nationellt forensiskt centrum - NFC 2(5)
Träffrapport

Datum	Vårt diarienummer
2020-11-09	2020023195
Ert datum	Er beteckning
2020-09-16	5000-K1123172-20

Sökprov:

Material:	5615/40189-20/G016. Hjälm, flerfärgad, mörk och svart.
Beteckning:	2020-5000-BG114326-1
Register-ID:	S58329-20
K-nr, myndighet:	5000-K1123172-20, Polismyndigheten - Region Syd
Brottskod:	0337 - Försök, förberedelse och stämpling till mord eller dråp, med
NFC:s dnr:	2020023195

Träffprov:

Namn:	Samer Qasim
Personnummer:	[redacted]
Register-ID:	R009455-19
Provtagen i följande brottsmisstankenummer:	POD50-BM2019-682472902-33
Personen provtagen i K-nr, myndighet:	5000-K521336-19, Polismyndigheten
Slutsats:	**Resultaten talar extremt starkt för** att DNA:t i sökprovet kommer från Samer Qasim *(Grad +4)*, om man bortser från möjligheten att det kommer från en nära släkting.
NFC:s träff-ID:	2020002838SP

Polismyndigheten
Nationellt forensiskt centrum - NFC
581 94 Linköping • Tel 010-562 80 20 vxl • Fax 013-14 57 15
E-post registrator.nfc@polisen.se • www.nfc.polisen.se

SWEDAC ACKREDITERING
Ackred. nr 1521
Provning
ISO/IEC 17025

Utlåtandeskala

Skalan är utarbetad för NFC:s resultatvärdering. Vid resultatvärdering bedöms storleken hos *resultatvärdet*, det vill säga hur mycket resultaten av undersökningen talar för eller emot huvudhypotesen. Storleksordningen hos resultatvärdet avgör skalsteget. Nedan visas skalstegen med tillhörande intervall av resultatvärden (V). Om en av hypoteserna kan uteslutas används inte skalstegen och slutsatsen blir då ett fastställande av faktum. Se även www.nfc.polisen.se.

Skalsteg	Verbalt uttryck	Förklaring	Resultatvärde (V)
Grad +4	Resultaten talar extremt starkt för att ...	Det bedöms vara minst 1 000 000 gånger mer sannolikt att få dessa resultat om huvudhypotesen är sann än om den alternativa hypotesen är sann.	$1\,000\,000 \leq V$
Grad +3	Resultaten talar starkt för att ...	Det bedöms vara minst 6000 gånger mer sannolikt att få dessa resultat om huvudhypotesen är sann än om den alternativa hypotesen är sann.	$6\,000 \leq V < 1\,000\,000$
Grad +2	Resultaten talar för att ...	Det bedöms vara minst 100 gånger mer sannolikt att få dessa resultat om huvudhypotesen är sann än om den alternativa hypotesen är sann.	$100 \leq V < 6\,000$
Grad +1	Resultaten talar i någon mån för att ...	Det bedöms vara minst 6 gånger mer sannolikt att få dessa resultat om huvudhypotesen är sann än om den alternativa hypotesen är sann.	$6 \leq V < 100$
Grad 0	Resultaten talar varken för eller emot att ...	Det bedöms vara ungefär lika sannolikt att få de erhållna resultaten om huvudhypotesen är sann som om den alternativa hypotesen är sann.	$\frac{1}{6} < V < 6$
Grad -1	Resultaten talar i någon mån för att ... <u>inte</u> ...	Det bedöms vara minst 6 gånger mer sannolikt att få dessa resultat om den <u>alternativa hypotesen</u> är sann än om huvudhypotesen är sann.	$\frac{1}{100} < V \leq \frac{1}{6}$
Grad -2	Resultaten talar för att ... <u>inte</u> ...	Det bedöms vara minst 100 gånger mer sannolikt att få dessa resultat om den <u>alternativa hypotesen</u> är sann än om huvudhypotesen är sann.	$\frac{1}{6\,000} < V \leq \frac{1}{100}$
Grad -3	Resultaten talar starkt för att ... <u>inte</u> ...	Det bedöms vara minst 6000 gånger mer sannolikt att få dessa resultat om den <u>alternativa hypotesen</u> är sann än om huvudhypotesen är sann.	$\frac{1}{1\,000\,000} < V \leq \frac{1}{6\,000}$
Grad -4	Resultaten talar extremt starkt för att ... <u>inte</u> ...	Det bedöms vara minst 1 000 000 gånger mer sannolikt att få dessa resultat om den <u>alternativa hypotesen</u> är sann än om huvudhypotesen är sann.	$V \leq \frac{1}{1\,000\,000}$

Polisen

Elektroniskt underskriven av Christina Widén 2020-11-09 11:12

Nationellt forensiskt centrum - NFC 4(5)
Träffrapport

Datum	Vårt diarienummer
2020-11-09	2020023195
Ert datum	Er beteckning
2020-09-16	5000-K1123172-20

Lagstiftning

De svenska dna-, utrednings- och spårregistren finns vid Nationellt forensiskt centrum (NFC). Lagstiftningen som reglerar registren är 5 kap. §§ 1-10 lag (2018:1693) om polisens behandling av personuppgifter inom brottsdatalagens område och Rättegångsbalken (kap. 28).

Registerträffar

En registerträff består av ett sökprov och ett träffprov som har en gemensam dna-profil. En registerträff genereras vid automatisk jämförelse mellan dna-profiler i spår-, utrednings- och dna-registret och redovisas i en träffrapport. NFC utför normalt registreringar och sökningar i dna-registren varje vardag. En träffrapport kan innehålla en eller flera registerträffar. Spår/person som ingår i en träffrapport kan härröra från ärenden som ännu inte slutredovisats. Om flera spår inom ett ärende har samma dna-profil registreras enbart dna-profilen från ett av spåren. Observera att det för respektive spår i en träffrapport därför kan finnas ytterligare överensstämmande dna-profiler redovisade i sakkunnigutlåtandet eller redovisning dna i det ärende som spåret ursprungligen undersöktes i. Därför ska en träffrapport alltid samläsas/kompletteras med dessa utlåtanden.

Sökprov är den dna-profil som är senast registrerad och som vid sökning ger upphov till träff mot en eller flera tidigare registrerade dna-profiler, så kallade träffprov/träffprover. Sök- och träffprov kan komma från en person eller ett spår.

Registervård av personuppgifter

För personer i utredningsregistret jämförs personuppgifter, brottsmisstankenummer och K-nummer med uppgifterna som finns i misstankeregistret (MR) och belastningsregistret (BR). När uppgifter inte stämmer med MR och/eller BR rättas de manuellt av Rättsavdelningen, Informationsförvaltningssektionen i Kiruna. Uppgifter i dna- och/eller utredningsregistren kan därför avvika från de som angavs när ett personprov ursprungligen skickades in för dna-analys. För personer i dna-registret görs inga automatiska ändringar eller rättningar av uppgifter.

Slutsatser i träffrapporter

Den gemensamma dna-profilen för sök- och träffprov utgör underlag för den statistiska beräkningen av risken för slumpmässig överensstämmelse, vilket i sin tur utgör underlaget för slutsatsen för träffen. Slutsatsen baseras på risken för slumpmässig överensstämmelse mellan två obesläktade personer. En referensdatabas (ett urval av svensk normalbefolkning) ligger till grund för denna statistiska beräkning.

Slutsatserna för registerträffar uttrycks med NFC:s utlåtandeskala. Endast skalstegen Grad +4, Grad +3 och Grad +2 kan erhållas vilket beror på kvalitetskraven för registrering av dna-spår, se faktablad Registrering och gallring i dna-/utrednings och spårregistren. Detta gäller under förutsättning att man bortser från möjligheten att dna:t kommer från en nära släkting, se faktablad Information kring dna och begreppet nära släktskap.

Skillnaden mellan träffrapport och sakkunnigutlåtande

I en träffrapport redovisas resultatet av automatiska jämförelser mellan dna-profiler i spår-, utrednings- och dna-registret. I ett sakkunnigutlåtande jämförs spår och person/personer manuellt inom ett ärende, vilket även innebär att blandbilder och partiella profiler kan jämföras mot misstänkta i ärendet. I sakkunnigutlåtanden redovisas såväl uteslutningar som överensstämmelser mellan personer och spår inom ett ärende. I träffrapporten redovisas bara överensstämmelser, d v s negativa sökresultat redovisas inte. En träff mellan ett sökprov och träffprov innebär dock att ingen av alla de övriga dna-profilerna i spår-, utrednings- och dna-registret kan ha samma ursprung som sökprovet och träffprovet/proven. Alla dessa övriga dna-profiler är därför uteslutna.

Polismyndigheten
Nationellt forensiskt centrum - NFC
581 94 Linköping • Tel 010-562 80 20 vxl • Fax 013-14 57 15
E-post registrator.nfc@polisen.se • www.nfc.polisen.se

SWEDAC ACKREDITERING
Ackred. nr 1521
Provning
ISO/IEC 17025

Polisen

Elektroniskt
underskriven av
Christina Widén
2020-11-09 11:12

Nationellt forensiskt centrum - NFC 5(5)
Träffrapport

Datum	Vårt diarienummer
2020-11-09	2020023195
Ert datum	Er beteckning
2020-09-16	5000-K1123172-20

Ett enskilt resultat i en träffrapport är helt likvärdigt med motsvarande resultat i ett sakkunnigutlåtande. Resultatet (överensstämmelsen mellan dna-profilerna) kan alltså inte bli mer säkert för att det har framkommit i en jämförelse mellan en dna-profil från ett spår och en utpekad person i ett ärende. Resultatet förstärker eventuella kopplingar som har gjorts mellan spåret och personen utan beaktande av dna-analysen.

Vart skickas träffrapporten?

Träffrapporter skickas med elektronisk underskrift till de e-postbrevlådor som Polismyndigheten och andra myndigheter har angett för dna-träffrapporter:

- Den region/myndighet som skickat in spåret/spåren
- Den region/myndighet som skickat in personprovet om personen är registrerad i utredningsregistret. Om personen endast är registerad i dna-registret skickas ingen träffrapport.

Den regionala brottsamordningen ansvarar för att skicka vidare samtliga träffrapporter till rätt personer såsom handläggare och utredare.

Metodik

Spår som ingår i träffrapporter har undersökts med de standardförfaranden och metoder som ingår i laboratoriets ackreditering enligt ISO/IEC 17025 och anges i det sakkunnigutlåtande eller redovisning dna där spåret ingick. Salivprov som tagits med NFC:s provtagningssats efter 1 januari 2006 har undersökts med metoderna 869, 870, 736 och 765. Träffar/träffrapporter hanteras och redovisas enligt standardförfarande 882.

Information och kontakt

Intrapolis och Internet:
Standardförfaranden och metoder: http://nfc.polisen.se/tjanster/standardforfaranden-och-metoder/
https://nfc.polisen.se/om-nfc/informationsmaterial/faktablad/
nfc.dnaregister@polisen.se, 010-562 80 20

Polismyndigheten
Nationellt forensiskt centrum - NFC
581 94 Linköping • Tel 010-562 80 20 vxl • Fax 013-14 57 15
E-post registrator.nfc@polisen.se • www.nfc.polisen.se

SWEDAC ACKREDITERING
Ackred. nr 1521
Provning
ISO/IEC 17025

Polisen

Träffrapport Mardin Osman (Maskad)

Signerat av

Signerat datum

Enhet	Diarienr
Region Syd, Grova brott 5 Rgn Syd	5000-K1123172-20

Originalhandlingens förvaringsplats	Datum	Tid
	2024-09-30	09:34

Involverad personal	Funktion
Fitim Rushiti	Uppgiftslämnare

Berättelse

5615/40189-20/G030. Handskar med grått inslag

Ut har maskat personnummer. Originalhandling finns i slasken.

/
Insp Fitim Rushiti

Polisen

Elektroniskt underskriven av Christina Widén 2021-01-26 14:48

Nationellt forensiskt centrum - NFC 1(5)
Träffrapport

Datum	Vårt diarienummer
2021-01-26	2020023195
Ert datum	Er beteckning
2020-09-16	5000-K1123172-20

Mottagare av elektroniskt underskriven träffrapport:

Polismyndigheten - Region Syd

Träff/Träffar från nationell sökning i spår-, utrednings- och dna-registret

Information om dna-register och träffrapporter finns sist i denna träffrapport samt i faktablad på Intrapolis, sidan "Träffrapportering, dna- och fingeravtrycksregister" och på internet, https://nfc.polisen.se

Observera att en träffrapport alltid ska kompletteras/samläsas med sakkunnigutlåtande/redovisning dna där undersökning och resultat för respektive spår redovisats.

Vid återgivande av denna redovisning ska detta i normalfallet göras i sin helhet. Om utdrag ur redovisningen återges i annat dokument ska detta följas av en tydlig hänvisning till ursprungsdokumentet.

För träffrapporter har laboratoriet inte definierat någon sakkunnig i det enskilda fallet. Kontaktperson på NFC för registerfrågor och träffrapporter är Karin Hedberg, direkttelefon 010-562 81 37, karin.hedberg@polisen.se.

Christina Widén
Forensiker
010-562 81 84

Polismyndigheten
Nationellt forensiskt centrum - NFC
581 94 Linköping • Tel 010-562 80 20 vxl • Fax 013-14 57 15
E-post registrator.nfc@polisen.se • www.nfc.polisen.se

SWEDAC ACKREDITERING
Ackred. nr 1521
Provning
ISO/IEC 17025

Polisen

Elektroniskt underskriven av Christina Widén 2021-01-26 14:48

Nationellt forensiskt centrum - NFC 2(5)
Träffrapport

Datum	Vårt diarienummer
2021-01-26	2020023195
Ert datum	Er beteckning
2020-09-16	5000-K1123172-20

Sökprov:

Material:	5615/40189-20/G030. Handskar med grått inslag
Beteckning:	2020-5000-BG112608-11
Register-ID:	S67549-20
K-nr, myndighet:	5000-K1123172-20, Polismyndigheten - Region Syd
Brottskod:	0337 - Försök, förberedelse och stämpling till mord eller dråp, med
NFC:s dnr:	2020023195

Träffprov:

Namn:	Mardin Osman
Personnummer:	[redacted]
Register-ID:	R012060-13
Provtagen i följande brottsmisstankenummer:	POR12-BM2013-641730-93, POD12-BM2013-196020450-X7
Personen provtagen i K-nr, myndighet:	1200-K66222-13, Polismyndigheten i Skåne 1200-K174982-13, Polismyndigheten i Skåne
Slutsats:	**Resultaten talar extremt starkt för** att DNA:t i sökprovet kommer från Mardin Osman *(Grad +4)*, om man bortser från möjligheten att det kommer från en nära släkting.
NFC:s träff-ID:	2021000193SP

Polismyndigheten
Nationellt forensiskt centrum - NFC
581 94 Linköping • Tel 010-562 80 20 vxl • Fax 013-14 57 15
E-post registrator.nfc@polisen.se • www.nfc.polisen.se

SWEDAC ACKREDITERING Ackred. nr 1521 Provning ISO/IEC 17025

Utlåtandeskala

Skalan är utarbetad för NFC:s resultatvärdering. Vid resultatvärdering bedöms storleken hos *resultatvärdet*, det vill säga hur mycket resultaten av undersökningen talar för eller emot huvudhypotesen. Storleksordningen hos resultatvärdet avgör skalsteget. Nedan visas skalstegen med tillhörande intervall av resultatvärden (V). Om en av hypoteserna kan uteslutas används inte skalstegen och slutsatsen blir då ett fastställande av faktum. Se även www.nfc.polisen.se.

Skalsteg	Verbalt uttryck	Förklaring	Resultatvärde (V)
Grad +4	Resultaten talar extremt starkt för att ...	Det bedöms vara minst 1 000 000 gånger mer sannolikt att få dessa resultat om huvudhypotesen är sann än om den alternativa hypotesen är sann.	$1\,000\,000 \leq V$
Grad +3	Resultaten talar starkt för att ...	Det bedöms vara minst 6000 gånger mer sannolikt att få dessa resultat om huvudhypotesen är sann än om den alternativa hypotesen är sann.	$6\,000 \leq V < 1\,000\,000$
Grad +2	Resultaten talar för att ...	Det bedöms vara minst 100 gånger mer sannolikt att få dessa resultat om huvudhypotesen är sann än om den alternativa hypotesen är sann.	$100 \leq V < 6\,000$
Grad +1	Resultaten talar i någon mån för att ...	Det bedöms vara minst 6 gånger mer sannolikt att få dessa resultat om huvudhypotesen är sann än om den alternativa hypotesen är sann.	$6 \leq V < 100$
Grad 0	Resultaten talar varken för eller emot att ...	Det bedöms vara ungefär lika sannolikt att få de erhållna resultaten om huvudhypotesen är sann som om den alternativa hypotesen är sann.	$\frac{1}{6} < V < 6$
Grad -1	Resultaten talar i någon mån för att ... <u>inte</u> ...	Det bedöms vara minst 6 gånger mer sannolikt att få dessa resultat om den <u>alternativa hypotesen</u> är sann än om huvudhypotesen är sann.	$\frac{1}{100} < V \leq \frac{1}{6}$
Grad -2	Resultaten talar för att ... <u>inte</u> ...	Det bedöms vara minst 100 gånger mer sannolikt att få dessa resultat om den <u>alternativa hypotesen</u> är sann än om huvudhypotesen är sann.	$\frac{1}{6\,000} < V \leq \frac{1}{100}$
Grad -3	Resultaten talar starkt för att ... <u>inte</u> ...	Det bedöms vara minst 6000 gånger mer sannolikt att få dessa resultat om den <u>alternativa hypotesen</u> är sann än om huvudhypotesen är sann.	$\frac{1}{1\,000\,000} < V \leq \frac{1}{6\,000}$
Grad -4	Resultaten talar extremt starkt för att ... <u>inte</u> ...	Det bedöms vara minst 1 000 000 gånger mer sannolikt att få dessa resultat om den <u>alternativa hypotesen</u> är sann än om huvudhypotesen är sann.	$V \leq \frac{1}{1\,000\,000}$

Polisen

Elektroniskt underskriven av Christina Widén 2021-01-26 14:48

Nationellt forensiskt centrum - NFC 4(5)
Träffrapport

Datum	Vårt diarienummer
2021-01-26	2020023195
Ert datum	Er beteckning
2020-09-16	5000-K1123172-20

Lagstiftning

De svenska dna-, utrednings- och spårregistren finns vid Nationellt forensiskt centrum (NFC). Lagstiftningen som reglerar registren är 5 kap. §§ 1-10 lag (2018:1693) om polisens behandling av personuppgifter inom brottsdatalagens område och Rättegångsbalken (kap. 28).

Registerträffar

En registerträff består av ett sökprov och ett träffprov som har en gemensam dna-profil. En registerträff genereras vid automatisk jämförelse mellan dna-profiler i spår-, utrednings- och dna-registret och redovisas i en träffrapport. NFC utför normalt registreringar och sökningar i dna-registren varje vardag. En träffrapport kan innehålla en eller flera registerträffar. Spår/person som ingår i en träffrapport kan härröra från ärenden som ännu inte slutredovisats. Om flera spår inom ett ärende har samma dna-profil registreras enbart dna-profilen från ett av spåren. Observera att det för respektive spår i en träffrapport därför kan finnas ytterligare överensstämmande dna-profiler redovisade i sakkunnigutlåtandet eller redovisning dna i det ärende som spåret ursprungligen undersöktes i. Därför ska en träffrapport alltid samläsas/kompletteras med dessa utlåtanden.

Sökprov är den dna-profil som är senast registrerad och som vid sökning ger upphov till träff mot en eller flera tidigare registrerade dna-profiler, så kallade träffprov/träffprover. Sök- och träffprov kan komma från en person eller ett spår.

Registervård av personuppgifter

För personer i utredningsregistret jämförs personuppgifter, brottsmisstankenummer och K-nummer med uppgifterna som finns i misstankeregistret (MR) och belastningsregistret (BR). När uppgifter inte stämmer med MR och/eller BR rättas de manuellt av Rättsavdelningen, Informationsförvaltningssektionen i Kiruna. Uppgifter i dna- och/eller utredningsregistren kan därför avvika från de som angavs när ett personprov ursprungligen skickades in för dna-analys. För personer i dna-registret görs inga automatiska ändringar eller rättningar av uppgifter.

Slutsatser i träffrapporter

Den gemensamma dna-profilen för sök- och träffprov utgör underlag för den statistiska beräkningen av risken för slumpmässig överensstämmelse, vilket i sin tur utgör underlaget för slutsatsen för träffen. Slutsatsen baseras på risken för slumpmässig överensstämmelse mellan två obesläktade personer. En referensdatabas (ett urval av svensk normalbefolkning) ligger till grund för denna statistiska beräkning.

Slutsatserna för registerträffar uttrycks med NFC:s utlåtandeskala. Endast skalstegen Grad +4, Grad +3 och Grad +2 kan erhållas vilket beror på kvalitetskraven för registrering av dna-spår, se faktablad Registrering och gallring i dna-/utrednings och spårregistren. Detta gäller under förutsättning att man bortser från möjligheten att dna:t kommer från en nära släkting, se faktablad Information kring dna och begreppet nära släktskap.

Skillnaden mellan träffrapport och sakkunnigutlåtande

I en träffrapport redovisas resultatet av automatiska jämförelser mellan dna-profiler i spår-, utrednings- och dna-registret. I ett sakkunnigutlåtande jämförs spår och person/personer manuellt inom ett ärende, vilket även innebär att blandbilder och partiella profiler kan jämföras mot misstänkta i ärendet. I sakkunnigutlåtanden redovisas såväl uteslutningar som överensstämmelser mellan personer och spår inom ett ärende. I träffrapporten redovisas bara överensstämmelser, d v s negativa sökresultat redovisas inte. En träff mellan ett sökprov och träffprov innebär dock att ingen av alla de övriga dna-profilerna i spår-, utrednings- och dna-registret kan ha samma ursprung som sökprovet och träffprovet/proven. Alla dessa övriga dna-profiler är därför uteslutna.

Polismyndigheten
Nationellt forensiskt centrum - NFC
581 94 Linköping • Tel 010-562 80 20 vxl • Fax 013-14 57 15
E-post registrator.nfc@polisen.se • www.nfc.polisen.se

SWEDAC ACKREDITERING
Ackred. nr 1521
Provning
ISO/IEC 17025

Polisen

Elektroniskt underskriven av Christina Widén 2021-01-26 14:48

Nationellt forensiskt centrum - NFC 5(5)
Träffrapport

Datum	Vårt diarienummer
2021-01-26	2020023195
Ert datum	Er beteckning
2020-09-16	5000-K1123172-20

Ett enskilt resultat i en träffrapport är helt likvärdigt med motsvarande resultat i ett sakkunnigutlåtande. Resultatet (överensstämmelsen mellan dna-profilerna) kan alltså inte bli mer säkert för att det har framkommit i en jämförelse mellan en dna-profil från ett spår och en utpekad person i ett ärende. Resultatet förstärker eventuella kopplingar som har gjorts mellan spåret och personen utan beaktande av dna-analysen.

Vart skickas träffrapporten?

Träffrapporter skickas med elektronisk underskrift till de e-postbrevlådor som Polismyndigheten och andra myndigheter har angett för dna-träffrapporter:

- Den region/myndighet som skickat in spåret/spåren
- Den region/myndighet som skickat in personprovet om personen är registrerad i utredningsregistret. Om personen endast är registerad i dna-registret skickas ingen träffrapport.

Den regionala brottsamordningen ansvarar för att skicka vidare samtliga träffrapporter till rätt personer såsom handläggare och utredare.

Metodik

Spår som ingår i träffrapporter har undersökts med de standardförfaranden och metoder som ingår i laboratoriets ackreditering enligt ISO/IEC 17025 och anges i det sakkunnigutlåtande eller redovisning dna där spåret ingick. Salivprov som tagits med NFC:s provtagningssats efter 1 januari 2006 har undersökts med metoderna 869, 870, 736 och 765. Träffar/träffrapporter hanteras och redovisas enligt standardförfarande 882.

Information och kontakt

Intrapolis och Internet:
Standardförfaranden och metoder: http://nfc.polisen.se/tjanster/standardforfaranden-och-metoder/
https://nfc.polisen.se/om-nfc/informationsmaterial/faktablad/
nfc.dnaregister@polisen.se, 010-562 80 20

Polismyndigheten
Nationellt forensiskt centrum - NFC
581 94 Linköping • Tel 010-562 80 20 vxl • Fax 013-14 57 15
E-post registrator.nfc@polisen.se • www.nfc.polisen.se

SWEDAC ACKREDITERING
Ackred. nr 1521
Provning
ISO/IEC 17025

Polisen

Sakkunnigutlåtande

Fördjupad analys DNA (Maskad)

Signerat av

Signerat datum

Enhet	Diarienr
Region Syd, Grova brott 5 Rgn Syd	5000-K1123172-20

Originalhandlingens förvaringsplats	Datum	Tid
	2024-09-30	09:59

Involverad personal	Funktion
Fitim Rushiti	Uppgiftslämnare

Berättelse

Ut har maskat personnummer. Originalhandling finns i slasken.

/
Insp Fitim Rushiti

Polisen

Elektroniskt
underskriven av
Helena Lyth
2024-03-28 14:53

Nationellt forensiskt centrum - NFC 1(16)
Sakkunnigutlåtande

Datum	Vårt diarienummer
2024-03-28	2024003219
Ert datum	Er beteckning
2024-02-13	5000-K1123172-20

Polismyndigheten
Forensiska sektionen Forensik 3 Helsingborg
Ulf Velander
205 90 MALMÖ

Uppdragsgivare
Polismyndigheten

Allmän information om NFC:s sakkunnigutlåtanden

Återgivande av sakkunnigutlåtande
Vid återgivande av denna redovisning ska detta i normalfallet göras i sin helhet. Om utdrag ur redovisningen återges i annat dokument ska detta följas av en tydlig hänvisning till ursprungsdokumentet.

Standardförfarande och metoder
Standardförfarande och metoder som har använts anges med dokumentbeteckning. Standardförfarande och metoder som ingår i laboratoriets ackreditering enligt ISO/IEC 17025 är markerade med asterisk (*). För förklaring av dokumentbeteckningar hänvisas till laboratoriets hemsida på IntraPolis eller Internet, www.nfc.polisen.se/tjanster. Önskas mer information kontakta ärendeansvarig.

Utlåtandeskala
För information om utlåtandeskalan, se sista sidan.

Polismyndigheten
Nationellt forensiskt centrum - NFC
581 94 Linköping • Tel 010-562 80 20 vxl • Fax 013-14 57 15
E-post registrator.nfc@polisen.se

SWEDAC ACKREDITERING
Ackred. nr 1521
Provning
ISO/IEC 17025

Material, metodik och materialhantering

Beteckning	Undersökningsmaterial
2020-5000-BG112608-10	**Arkiverat DNA-prov från: Handskar med gult inslag Låg ihoprullade i väska i pb. YXR 400.** Beslagsnr: 2020-5000-BG112608-10 Uppdragsgivarens beteckning: 5615/40189-20/G029 Forums materialnr: 202002319552 Metodik: 1388*, 869*, 727*, 1828*, 736*
2020-5000-BG112608-11	**Arkiverat DNA-prov från: Handskar med grått inslag Låg ihoprullade i väska i pb. YXR 400.** Beslagsnr: 2020-5000-BG112608-11 Uppdragsgivarens beteckning: 5615/40189-20/G030 Forums materialnr: 202002319553 Metodik: 1388*, 869*, 727*, 1828*, 736*
2020-5000-BG112608-12	**Arkiverat DNA-prov från: Handskar med rött, gult inslag Låg ihoprullade i väska i pb. YXR 400.** Beslagsnr: 2020-5000-BG112608-12 Uppdragsgivarens beteckning: 5615/40189-20/G031 Forums materialnr: 202002319554 Metodik: 1388*, 869*, 727*, 1828*, 736*
2020-5000-BG114326-1	**Arkiverat DNA-prov från: Hjälm, flerfärgad, mörk och svart. Anträffades i facket under sätet på moped 1. Beslagsnr. 2020-5000-BG112948-1** Beslagsnr: 2020-5000-BG114326-1 Uppdragsgivarens beteckning: 5615/40189-20/G016 Forums materialnr: 202002319517 Metodik: 1388*, 869*, 727*, 1828*, 736*
2020-5000-BG114326-4	**Arkiverat DNA-prov från: Vänster Handtag Från moped 2. Beslagsnr. 2020-5000-BG112948-2** Beslagsnr: 2020-5000-BG114326-4 Uppdragsgivarens beteckning: 5615/40189-20/G019 Forums materialnr: 202002319520 Metodik: 1388*, 869*, 727*, 1828*, 736*

Polisen

Elektroniskt underskriven av Helena Lyth 2024-03-28 14:53

Nationellt forensiskt centrum - NFC
Sakkunnigutlåtande

Datum	Vårt diarienummer
2024-03-28	2024003219
Ert datum	Er beteckning
2024-02-13	5000-K1123172-20

Beteckning /Provid	Jämförelsematerial
DNA-AF-151302	Angivet namn: Nikola Djordevic Personnummer: [redacted] Provtyp: Salivprov på FTA-kort Uppdragsgivarens beteckning: DNA-AF-151302 Forums materialnr: 201230505301 Materialhantering: Materialet kastas Metodik: 870*, 869*, 765*, 1828*, 736*
DNA-AF-182799	Angivet namn: OMAR Diab EL-ALI Personnummer: [redacted] Provtyp: Salivprov på FTA-kort Uppdragsgivarens beteckning: DNA-AF-182799 Forums materialnr: 201232622401 Materialhantering: Materialet kastas Metodik: 870*, 869*, 765*, 1828*, 736*
DNA-AF-206859	Angivet namn: Jonathan Nicola Henriksson Personnummer: [redacted] Provtyp: Salivprov på FTA-kort Uppdragsgivarens beteckning: DNA-AF-206859 Forums materialnr: 201234644201 Materialhantering: Materialet kastas Metodik: 870*, 869*, 765*, 1828*, 736*
DNA-AF-234934	Angivet namn: Ajman Uweiti Personnummer: [redacted] Provtyp: Salivprov på FTA-kort Uppdragsgivarens beteckning: DNA-AF-234934 Forums materialnr: 201331663201 Materialhantering: Materialet kastas Metodik: 870*, 869*, 765*, 1828*, 736*
DNA-AF-242335	Angivet namn: Silvia Ibrahim Personnummer: [redacted] Provtyp: Salivprov på FTA-kort Uppdragsgivarens beteckning: DNA-AF-242335 Forums materialnr: 201331975301 Materialhantering: Materialet kastas Metodik: 870*, 869*, 765*, 1828*, 736*

Polismyndigheten
Nationellt forensiskt centrum - NFC
581 94 Linköping • Tel 010-562 80 20 vxl • Fax 013-14 57 15
E-post registrator.nfc@polisen.se

SWEDAC ACKREDITERING
Ackred. nr 1521
Provning
ISO/IEC 17025

DNA-AF-253909	Angivet namn: Mardin Osman Personnummer: [redacted] Provtyp: Salivprov på FTA-kort Uppdragsgivarens beteckning: DNA-AF-253909 Forums materialnr: 201333493701 Materialhantering: Materialet kastas Metodik: 870*, 869*, 765*, 1828*, 736*
DNA-AF-326143	Angivet namn: Mohammed El-Hajjar Personnummer: [redacted] Provtyp: Salivprov på FTA-kort Uppdragsgivarens beteckning: DNA-AF-326143 Forums materialnr: 201532772301 Materialhantering: Materialet är kastat Metodik: 870*, 869*, 765*, 1828*, 736*
DNA-AG-060808	Angivet namn: Issa El-Ali Personnummer: [redacted] Provtyp: Salivprov på FTA-kort Uppdragsgivarens beteckning: DNA-AG-060808 Forums materialnr: 202030733401 Materialhantering: Materialet är kastat Metodik: 870*, 869*, 765*, 1828*, 736*
DNA-AG-265923	Angivet namn: NIKOLA Grubisic Personnummer:[redacted] Provtyp: Salivprov på FTA-kort Uppdragsgivarens beteckning: DNA-AG-265923 Forums materialnr: 202331599801 Materialhantering: Materialet är kastat Metodik: 870*, 869*, 765*, 1828*, 736*
DNA-AG-322739	Angivet namn: Samer Qasim Personnummer: [redacted] Provtyp: Salivprov på FTA-kort Uppdragsgivarens beteckning: DNA-AG-322739 Forums materialnr: 202333365901 Materialhantering: Materialet är kastat Metodik: 870*, 869*, 765*, 1828*, 736*

Polisen

Elektroniskt underskriven av Helena Lyth 2024-03-28 14:53

Nationellt forensiskt centrum - NFC 5(16)
Sakkunnigutlåtande

Datum	Vårt diarienummer
2024-03-28	2024003219
Ert datum	Er beteckning
2024-02-13	5000-K1123172-20

Ändamål

Ändamålet är att genom fördjupad analys av arkiverat DNA-prov från ovanstående undersökningsmaterial se om det förekommer biologiska spår som avseende DNA kommer från någon av de under jämförelsematerial nämnda personerna eller annan person.

Undersökningsrelaterad information

DNA

För information om undersökning av biologiska spår och DNA samt LCN DNA-analys, se bilagor sist i utlåtandet.

Eventuella DNA-prov arkiveras vid laboratoriet i minst 30 år. Arkiveringstiden är kopplad till brottskategori.

Spår- och DNA-register

För att tillgodose författningsenliga krav på rättssäkerhet och registerkvalitet, skall den uppdragsgivare som begärt DNA-analysen meddela NFC när ej längre relevanta DNA-resultat skall gallras ur spårregistret.

Anmärkning angående jämförelsematerial

Jämförelsematerialen för personerna nämnda under jämförelsematerial uppvisar med varandra olika DNA-profiler och kan således särskiljas från varandra.

Angående utvärdering av DNA-resultat

I de fall personer i ärendet har för liten överensstämmelse med ett spår har någon slutsatsgrundande beräkning inte utförts. För mer information se bilaga sist i utlåtandet.

Polismyndigheten
Nationellt forensiskt centrum - NFC
581 94 Linköping • Tel 010-562 80 20 vxl • Fax 013-14 57 15
E-post registrator.nfc@polisen.se

SWEDAC ACKREDITERING
Ackred. nr 1521
Provning
ISO/IEC 17025

Undersökning och slutsats

I ärendet har DNA som uppnår kriterierna för registrering i spårregistret från en okänd person påvisats, som benämns Okänd 1.

2020-5000-BG112608-10	Handskar med gult inslag. Låg ihoprullade i väska i pb. YXR 400. *Forums materialnr: 202002319552*
DNA *-arkiverat DNA-prov*	Materialet har tidigare undersökts (se sakkunnigutlåtande daterat 2021-01-27 i dnr 2020023195) varvid följande framkom: *"I ett undersökt område, avigsida vänster pekfingertopp, påvisades DNA. DNA-resultaten kunde på grund av komplexitet inte utvärderas för jämförelse mot person. Blod kunde inte påvisas."* En fördjupad analys av det arkiverade DNA-provet har utförts varvid DNA påvisades. Resultatet kunde på grund av komplexitet inte utvärderas.

2020-5000-BG112608-11	Handskar med grått inslag. Låg ihoprullade i väska i pb. YXR 400. *Forums materialnr: 202002319553*
DNA *-arkiverat DNA-prov*	Materialet har tidigare undersökts (se sakkunnigutlåtande daterat 2021-01-27 i dnr 2020023195) varvid följande framkom: *"I ett undersökt område, avigsida vänster pekfingertopp, påvisades DNA. Analysen visar en blandning av DNA från minst två personer. Resultaten talar extremt starkt för att huvuddelen av DNA:t <u>inte</u> kommer från någon av de under jämförelsematerial nämnda personerna (Grad -4). Den mindre delen av DNA:t kan inte utvärderas för jämförelse mot person. Blod kunde inte påvisas."* **En fördjupad analys av det arkiverade DNA-provet har utförts varvid DNA påvisades.** Analysen visar en blandning av DNA från minst tre personer. Blandningen utgörs av en huvuddel från en person samt av en mindre del som kan jämföras mot person. Resultaten talar extremt starkt för att huvuddelen av DNA:t kommer från Mardin Osman (*Grad +4*), om man bortser från möjligheten att det kommer från en nära släkting. Träffen har tidigare redovisats i en träffrapport. För var och en av Silvia Ibrahim, Issa El-Ali och Okänd 1 talar resultaten extremt starkt för att DNA:t <u>inte</u> kommer från vederbörande (*Grad -4*).

2020-5000-BG112608-12	Handskar med rött, gult inslag. Låg ihoprullade i väska i pb. YXR 400. *Forums materialnr: 202002319554*
DNA *-arkiverat DNA-prov*	Materialet har tidigare undersökts (se sakkunnigutlåtande daterat 2021-01-27 i dnr 2020023195) varvid följande framkom: *"I två undersökta områden, avigsida pekfingertopparna, påvisades DNA. DNA-resultaten kunde på grund av komplexitet inte utvärderas för jämförelse mot person. Blod kunde inte påvisas."* **En fördjupad analys av de arkiverade DNA-proven har utförts varvid DNA påvisades.** Analysen för den ena pekfingertoppen (handsken med röd kant) visar en blandning av DNA från minst tre personer. Blandningen utgörs av en huvuddel från en person samt av en mindre del som kan jämföras mot person. Könskromosombestämningen för huvuddelen visar det normala för en man. Personen vars DNA påvisats i huvuddelen benämns Okänd 1. Resultaten talar extremt starkt för att DNA:t <u>inte</u> kommer från Mardin Osman (*Grad -4*). Analysen för den andra pekfingertoppen (handsken med gul kant) visar en blandning av DNA från minst två personer. Resultatet utvärderades enligt standardmetodiken för LCN DNA-analys. Resultaten talar extremt starkt för att del av DNA:t kommer från Mohammed El-Hajjar (*Grad +4*), om man bortser från möjligheten att det kommer från en nära släkting. För var och en av Jonathan Nicola Henriksson, Ajman Uweiti, och Okänd 1 talar resultaten extremt starkt för att DNA:t <u>inte</u> kommer från vederbörande (*Grad -4*).
Spår- och DNA-register	DNA-profilen (Okänd 1) (register-ID: S67645-20) har lagts in i spårregistret och söks mot spår- och DNA-registren. Eventuella sökträffar redovisas separat.

2020-5000-BG114326-1	Hjälm, flerfärgad, mörk och svart.. Anträffades i facket under sätet på moped 1. Beslagsnr. 2020-5000-BG112948-1 *Forums materialnr: 202002319517*
DNA *-arkiverat DNA-prov*	Materialet har tidigare undersökts (se sakkunnigutlåtande daterat 2020-11-10 i dnr 2020023195) varvid följande framkom: *"I ett undersökt område på insidan av hjälmen vid munområdet påvisades DNA. Analysen visar en blandning av DNA från minst två personer. Resultaten talar extremt starkt för att huvuddelen av DNA:t inte kommer från någon av de under jämförelsematerial nämnda personerna (Grad -4). Den mindre delen av DNA:t kan inte utvärderas för jämförelse mot person.* *För ytterligare ett undersökt område på insidan av hjälmen vid höger kindområde påvisades DNA. DNA-resultatet kan på grund av komplexitet inte utvärderas för jämförelse mot person"* **En fördjupad analys av de arkiverade DNA-proven har utförts varvid DNA påvisades.** Analysen för området på insidan av hjälmen vid munområdet visar en blandning av DNA. Blandningen utgörs av en huvuddel från en person samt av en mindre del som inte kunde utvärderas. Resultaten talar extremt starkt för att huvuddelen av DNA:t kommer från Samer Qasim (*Grad +4*), om man bortser från möjligheten att det kommer från en nära släkting. Träffen har tidigare redovisats i en träffrapport. Analysen för området på insidan av hjälmen vid höger kindområde visar en blandning av DNA från minst tre personer. Resultaten talar extremt starkt för att del av DNA:t kommer från Samer Qasim (*Grad +4*), om man bortser från möjligheten att det kommer från en nära släkting. Resultaten talar varken för eller emot att del av DNA:t kommer från Mardin Osman (*Grad 0*). För var och en av Ajman Uweiti och Silvia Ibrahim talar resultaten extremt starkt för att DNA:t inte kommer från vederbörande (*Grad -4*). *Personprovet från Mardin Osman har analyserat enligt ett tidigare DNA-system med 15 områden. Ett nytt personprov från Osman skulle uppdatera dennes DNA-profil till NFC:s aktuella DNA-system med 23 områden. Fler undersökta områden skulle ge ett större underlag för beräkning av det slutsatsgrundade resultatvärdet, vilket kan medföra en förändrad slutsatsgrad.*

2020-5000-BG114326-4	Vänster Handtag. Från moped 2. Beslagsnr. 2020-5000-BG112948-2 *Forums materialnr: 202002319520*
DNA *-arkiverat DNA-prov*	Materialet har tidigare undersökts (se sakkunnigutlåtande daterat 2020-11-10 i dnr 2020023195) varvid följande framkom: *”I ett undersökt område på handtaget påvisades DNA. DNA-resultatet kan på grund av komplexitet inte utvärderas för jämförelse mot person”* **En fördjupad analys av det arkiverade DNA-provet har utförts varvid DNA påvisades.** Resultatet kunde på grund av komplexitet inte utvärderas.

Handläggning

Undersökning	Handläggare
DNA	forensiska generalisten Helena Lyth (ansvarig handläggare) forensikern Åsa Jufvas

Frågor riktas i första hand till forensiska generalisten Helena Lyth (ärendeansvarig), direkttelefon 010-562 81 40. Eventuell kallelse till rättegång ställs till den ansvarige handläggaren för berörd undersökningstyp.

Helena Lyth
Forensisk generalist

Utlåtandeskala

Skalan är utarbetad för NFC:s resultatvärdering. Vid resultatvärdering bedöms storleken hos *resultatvärdet*, det vill säga hur mycket resultaten av undersökningen talar för eller emot huvudhypotesen. Storleksordningen hos resultatvärdet avgör skalsteget. Nedan visas skalstegen med tillhörande intervall av resultatvärden (V). Om en av hypoteserna kan uteslutas används inte skalstegen och slutsatsen blir då ett fastställande av faktum. Se även www.nfc.polisen.se.

Skalsteg	Verbalt uttryck	Förklaring	Resultatvärde (V)
Grad +4	Resultaten talar extremt starkt för att ...	Det bedöms vara minst 1 000 000 gånger mer sannolikt att få dessa resultat om huvudhypotesen är sann än om den alternativa hypotesen är sann.	$1\,000\,000 \leq V$
Grad +3	Resultaten talar starkt för att ...	Det bedöms vara minst 6000 gånger mer sannolikt att få dessa resultat om huvudhypotesen är sann än om den alternativa hypotesen är sann.	$6\,000 \leq V < 1\,000\,000$
Grad +2	Resultaten talar för att ...	Det bedöms vara minst 100 gånger mer sannolikt att få dessa resultat om huvudhypotesen är sann än om den alternativa hypotesen är sann.	$100 \leq V < 6\,000$
Grad +1	Resultaten talar i någon mån för att ...	Det bedöms vara minst 6 gånger mer sannolikt att få dessa resultat om huvudhypotesen är sann än om den alternativa hypotesen är sann.	$6 \leq V < 100$
Grad 0	Resultaten talar varken för eller emot att ...	Det bedöms vara ungefär lika sannolikt att få de erhållna resultaten om huvudhypotesen är sann som om den alternativa hypotesen är sann.	$\frac{1}{6} < V < 6$
Grad -1	Resultaten talar i någon mån för att ... <u>inte</u> ...	Det bedöms vara minst 6 gånger mer sannolikt att få dessa resultat om den <u>alternativa hypotesen</u> är sann än om huvudhypotesen är sann.	$\frac{1}{100} < V \leq \frac{1}{6}$
Grad -2	Resultaten talar för att ... <u>inte</u> ...	Det bedöms vara minst 100 gånger mer sannolikt att få dessa resultat om den <u>alternativa hypotesen</u> är sann än om huvudhypotesen är sann.	$\frac{1}{6\,000} < V \leq \frac{1}{100}$
Grad -3	Resultaten talar starkt för att ... <u>inte</u> ...	Det bedöms vara minst 6000 gånger mer sannolikt att få dessa resultat om den <u>alternativa hypotesen</u> är sann än om huvudhypotesen är sann.	$\frac{1}{1\,000\,000} < V \leq \frac{1}{6\,000}$
Grad -4	Resultaten talar extremt starkt för att ... <u>inte</u> ...	Det bedöms vara minst 1 000 000 gånger mer sannolikt att få dessa resultat om den <u>alternativa hypotesen</u> är sann än om huvudhypotesen är sann.	$V \leq \frac{1}{1\,000\,000}$

Bilaga 1. Undersökningar av biologiska spår och dna

I tabellen återges exempel med förklaring på vanliga standardfraser som används av Nationellt forensiskt centrum (NFC) vid redovisning av genomförda undersökningar av biologiska spår och dna.

Vid behov av att diskutera genomförda undersökningar och erhållna resultat kontakta ansvarig handläggare i ärendet.

Använd fras	Förklaring
… reagerade så som för blod …	Vid ett test har spåret reagerat så som för blod.
… blod påvisades …	Spåret är blodliknande, har reagerat så som för blod med ett test och ett dna-resultat har erhållits.
… spermier påvisades …	Spermier har påvisats vid mikroskopisk granskning av ett delprov av spåret men manligt dna har inte påvisats.
… sperma påvisades …	Spermier har påvisats vid mikroskopisk granskning av ett delprov av spåret och manligt dna har påvisats.
… dna påvisades …	Dna har påvisats men bakomliggande spårtyp har inte fastställts. Används exempelvis när områden spårsäkrats för analys, så som för ”*brukarDNA*” eller ”*touchDNA*”.
… kunde blod/sperma inte påvisas …	Spårtypen ifråga har inte kunnat påvisas på det undersökta materialet.
Något detekterbart dna kunde inte påvisas	Vid kvantifiering (mängdbestämning) av provet kunde dna inte påvisas (<0,001 ng/µL).
Dna i tillräcklig mängd kunde inte påvisas	Vid kvantifiering (mängdbestämning) påvisades dna i provet, men fortsatt analys har inte utförts på grund av att mängden dna (0,001-0,0049 ng/µL) är låg för en standardanalys.
Dna påvisades. Resultatet kunde på grund av komplexitet (+ ev. förtydligande ord) inte utvärderas	Standardanalys utförd. Resultatet kan utgöras av en komplicerad blandbild med flera personer, vara ett svagt resultat med avsaknad av information, inte ett reproducerbart resultat eller en kombination av dessa tre. Nedbrytningsgrad på dna eller närvaro av föroreningar s.k. analyshämmare kan inverka
Den mindre delen av dna:t kunde inte utvärderas	Används när resultatet utgörs av en blandbild med olika proportioner på de bidragande inslagen och den mindre delen inte kan utvärderas och användas på grund av komplexitet.

En undersökning inleds med att **eftersöka och säkra biologiska spår** och om möjligt fastställa spårtyp. Spår som eftersöks är exempelvis besudlingar av blod, sperma eller sekret (saliv eller vaginalsekret) men också spår av t.ex. celler/cellrester som inte utgör direkta besudlingar. Spår kan sökas med blotta ögat eller med stöd av ljuskällor och instrument men också på kemisk väg. Biokemiska tester och mikroskopisk granskning används för att bedöma spårtyp. En stor mängd spår säkras trots avsaknad av regelrätta besudlingar. När det gäller spår som inte kan synliggöras går det inte att i förväg avgöra var det sitter eller om det överhuvudtaget förekommer något spår eller dna på den aktuella ytan. Många av dessa spårsäkringar innehåller mycket lite eller inget dna och möjligheten att få användbara resultat är låga. När dna i dessa fall påvisas kan bakomliggande spårtyp inte klargöras.

En bedömning av ett spår, ibland i kombination med resultat från dna-analys, leder till följande slutsatser: ”*... blod/sperma påvisades*” eller ”*... kunde blod/sperma inte påvisas*”. När spårtyp inte har fastställts används ”*... påvisades dna ...*”. Slutsatsen ”*kunde inte påvisas*” utesluter inte att det kan finnas spår/dna på ett material. Tidsförlopp, mängden spår och deras synlighet, underlagets beskaffenhet och graden av föroreningar (t.ex. smuts) är faktorer som påverkar resultatet. På material där många besudlingar/spår iakttas görs ofta ett urval till fortsatt undersökning. Urvalet baseras på erfarenhet samt på den information som uppdragsgivaren lämnat i ärendet.

Efter spårsäkringen utförs **extraktion**, då dna utvinns ur spåret. Vald metod beror på spårets egenskaper och på det bakgrundsmaterial där det sitter. Nästa steg, **kvantifieringen**, undersöker mängden dna i provet. Innehåller provet inget eller för lite dna för en standardanalys avslutas analysen (gränsen/gränsvärdet är satt till 0,005 ng/µL). Om ett undersökt spår inte uppvisar något dna eller att mängden dna är låg för en standardanalys används fraser motsvarande: ”*Något detekterbart dna kunde inte påvisas*” eller ”*Dna i tillräcklig mängd kunde inte påvisas*”. Innehåller provet mycket dna så kan det behöva spädas före fortsatt analys. Nästa steg är **kopiering** med s.k. PCR-teknik där utvalda områden i dna:t kopieras och dna-profilen tas fram. Tekniken möjliggör undersökning av små mängder dna.

Dna finns i de flesta av våra celler. Det dna som analyseras är likadant i hela kroppen och ändrar sig inte över tiden. Sperma eller blod som påträffats på en brottsplats kan därför jämföras med dna-resultatet för ett salivprov från en person tillvarataget långt senare. Vid dna-analysen undersöks en ytterst liten del av arvsmassan som innehåller tillräckligt med information för att kunna leda till starka slutsatser. De områden i arvsmassan som undersöks kallas STR-markörer. De uppvisar variation mellan olika individer. Analysresultatet för de undersökta STR-markörerna åskådliggörs som en sifferserie kallad dna-profil. Markörerna som analyseras innehåller ingen information om en individs egenskaper, men en markör analyseras som visar på biologiskt kön.

De erhållna dna-profilerna jämförs vanligtvis mot personer aktuella i utredningen eller registreras i spårregistret. **Följande hypoteser används** vid värderingen av dna-resultaten vid jämförelse mot person;

Huvudhypotes: Spåret/dna:t kommer från den aktuella personen.
Alternativ hypotes: Spåret/dna:t kommer från någon annan person (som inte är nära släkt med den aktuella personen).

Om huvudhypotesen är sann är det förväntat att resultaten ska överensstämma. Sannolikheten för att erhålla ett överensstämmande resultat om den alternativa hypotesen (dna:t kommer från en annan person) är sann, varierar beroende på resultatet. Det är beräkningen av hur sannolikt det är att erhålla resultatet om dna:t kommer från en annan person som styr vilken slutsatsgrad som slutligen redovisas. Dna-resultatet i en undersökt STR-markör kan vara vanligt förekommande, men genom att analysera flera områden ger det sammantagna resultatet en mycket liten risk för slumpmässig överensstämmelse. Vid överensstämmelse utförs en **frekvensberäkning** som visar hur (o)vanligt dna-resultatet är i svensk majoritetsbefolkning. Beräkningen avser två obesläktade personer. Överensstämmelse mellan ett fullständigt dna-resultat från en person (NN) och ett fullständigt dna-resultat från ett spår med dna från en person ger alltid slutsatsen ”Grad +4”: *Resultaten talar extremt starkt för att dna:t kommer från NN (Grad +4), om man bortser från möjligheten att det kommer från en nära släkting*[1] . Mängden och kvaliteten på dna:t samt provets beskaffenhet kan medföra att en ofullständig dna-profil erhålls, vilket kan leda till lägre slutsatsgrader.

Ett spår kan innehålla dna från två eller flera personer, **en blandbild**. Detta kan medföra fler möjligheter att förklara resultatet och därmed ökar andelen personer som har en dna-profil som av en slump skulle kunna överensstämma med analysresultatet. Vid utvärdering av ett blandbildsresultat tas hänsyn till bland annat resultatets kvalitet, hur många personer som kan ha bidragit till resultatet, mängden dna i provet, ingående varianter i STR-markörerna och i vilken proportion de förekommer.

Vid utvärdering av dna-resultat används **expertsystemet DNAxs**[2]. I expertsystemet finns en beräkningsmodul som grundar sig på en internationellt vedertagen beräkningsmodell kallad ”probabilistic genotyping”. Utvärdering med stöd av DNAxs har potential att hantera resultat med upp till fyra personer som bidragare och där resultatet uppvisar s.k. stokastisk variation, såsom att inte hela dna-profilen framträder på grund av liten mängd dna. För att ett resultat ska kunna utvärderas med DNAxs behöver dna-provet analyseras minst två gånger. Undantaget är om det dna som påvisas kommer från en person då det räcker med en analys.

Utvärdering av dna-resultat med DNAxs sker i flera steg. Först görs en bedömning om dna-resultatet är användbart. Det görs också en bedömning av antalet bidragande personer i dna-resultatet. För dna-resultat som bedömts användbart för jämförelse görs en inledande jämförelse mot person/er i ärendet. Beroende på antalet bidragande personer i dna-resultatet samt hur väl spårets dna-resultat och personens dna-profil stämmer överens avgörs det om någon beräkning av resultatvärde mot person (eller ett annat dna-spår) ska

utföras. Därefter sker en beräkning av resultatvärdet.

Hur stor skillnad som tillåts mellan dna-resultatet och person för beräkning av resultatvärde styrs av validerade tröskelvärden. Dessa tröskelvärden är beroende av antalet personer i dna-resultatet. I de fall personers dna-profiler eller andra spår vid jämförelse inte uppfyller tröskelvärdet så utförs ingen beräkning av resultatvärde. Då beräkningar utförs med hjälp av expertsystem (probabilistic genotyping) som DNAxs anses beräknade resultatvärden i intervallen för Grad -2 till Grad +2 inte vara tillräckligt robusta och därmed inte tillförlitliga, varför dessa manuellt bedöms motsvara ett resultatvärde inom intervallet för Grad 0.

Även om sannolikheten är mycket liten, så är den större för **att närbesläktade personer** uppvisar överensstämmande dna-profiler, än att obesläktade personer skulle göra det3. Sannolikheten för överensstämmelse är störst mellan helsyskon av samma kön men lägre än 1 på 1 miljon vid en fullständig dna-profil. Sannolikheten för slumpmässig överensstämmelse är betydligt lägre för övriga, mer avlägsna släktskapsrelationer. Sannolikheten att en nära släkting skulle uppvisa en överensstämmelse med dna-resultatet ökar dock om resultatet utgörs av en ofullständig dna-profil eller av en blandbild. I NFC:s ärendeverksamhet har enbart enäggstvillingar visats ha överensstämmande dna-profiler. Råder oklarheter i utredningen kan personprov från relevanta släktingar inhämtas, om inte dna-profilerna redan finns tillgängliga via dna-registret. Om en direkt jämförelse inte är möjlig kan på begäran sannolikheten för slumpmässig överensstämmelse mellan släktingar beräknas

Vid all material- och spårhantering behöver risken för **kontaminering** minimeras. Effekterna av kontaminering ökar med att en allt mindre mängd spår/dna hanteras Vid all hantering eller kontakt med spår eller föremål som eventuellt ska dna-undersökas finns risk för kontamination. För att minimera riskerna att kontaminera med sitt eget dna eller från andra hanterade föremål ska som minimum munskydd och engångshandskar alltid användas. Engångshandskar behöver bytas ofta och utrustning rengöras (kameror, linjaler o.s.v.). Detta gäller för såväl arbete på brottsplats som vid laboratorium fram till avslutad hantering av ett undersökningsmaterial. Vilka personer som hanterat material och spår bör finnas dokumenterat. I syfte att påvisa kontaminationer och kunna avfärda dem som sådana för att inte vilseleda förundersökningen finns en lagstadgad elimineringsdatabas (EDB), med dna-profiler främst från personer som regelbundet hanterar undersökningsmaterial, t.ex. kriminaltekniker och personal vid NFC. I vissa fall behövs salivprov från andra personer som inte förekommer i EDB för att kunna utesluta dem mot erhållna resultat. Korrekt använd skyddsutrustning är central eftersom en kontamination kan förstöra ett dna-spår (det räcker inte med att ha tillgång till dna-profilen från den kontaminerande personen).

[1]För mer detaljerad information om NFC:s utlåtandeskala se https://polisen.se/tjanster-tillstand/bestall-forensisk-undersokning/utlatandeskala/
[2]Det finns ett separat Faktablad kring DNAxs.
[3]Det finns ett separat Faktablad kring DNA-resultat och nära släktskap.

Polisen

Elektroniskt underskriven av Helena Lyth 2024-03-28 14:53

Nationellt forensiskt centrum - NFC 15(16)
Sakkunnigutlåtande

Datum	Vårt diarienummer
2024-03-28	2024003219
Ert datum	Er beteckning
2024-02-13	5000-K1123172-20

Bilaga till sakkunnigutlåtanden med information om undersökning med LCN dna-analys

Förkortningen LCN (Low Copy Number) syftar på att antalet analyserbara dna-molekyler i ett prov är mycket begränsat. Vid LCN dna-analys undersöks prover med koncentration i intervallet 0,001-0,0099 ng/µL. LCN dna-analys kan i vissa fall också användas för sekret-, blod- eller spermafläckar som inte gett något resultat med en standardanalys. I dessa besudlingar kan mängden dna vara relativt hög men att andra faktorer, som till exempel föroreningar i provet, kan påverka analysen så att utvärdering enligt LCN dna-analys behövs för att erhålla ett användbart resultat.

LCN dna-analys är baserad på samma teknik som standard dna-analys. Det som skiljer är en specialanpassad material- och provhantering. När små mängder dna analyseras erhålls ofta resultat med större komplexitet. Analyserna kan därför behöva upprepas upp till tre gånger och utvärderingen är ofta tidskrävande. Resultat som är reproducerbara och bedöms tillförlitliga används för värdering mot uppställda hypoteser i ärendet.

Det finns flera anledningar till varför ett LCN-resultat inte kan användas för jämförelse mot person. Resultatet kan utgöras av en komplicerad blandbild med flera personer, vara ett svagt resultat med avsaknad av information, ett inte reproducerbart resultat eller en kombination av dessa tre.

I tabellen återges exempel med förklaring på vanliga standardfraser som används av Nationellt forensiskt centrum (NFC) vid redovisning av genomförda undersökningar med LCN dna-analys.

Använd fras	Förklaring
… dna påvisades …	Dna har påvisats men bakomliggande spårtyp kan inte fastställas (utgörs inte av blod eller sperma). Används exempelvis när områden och inte regelrätta besudlingar spårsäkrats för analys.
Något detekterbart dna kunde inte påvisas	Vid kvantifiering (mängdbestämning) av provet kunde dna inte påvisas (<0,001 ng/µL).
Dna påvisades. Resultatet kunde på grund av komplexitet (+ ev. förtydligande ord) inte utvärderas	Resultatet kan utgöras av en komplicerad blandbild med flera personer, vara ett svagt resultat med avsaknad av information, inte ett reproducerbart resultat eller en kombination av dessa tre. Nedbrytningsgrad på dna eller närvaro av föroreningar s.k. analyshämmare kan inverka på resultatet.
Den mindre delen av dna:t kunde inte utvärderas	Används när resultatet utgörs av en blandbild med olika proportioner på de bidragande inslagen och den mindre delen inte kan utvärderas och användas på grund av komplexitet.

Polismyndigheten
Nationellt forensiskt centrum - NFC
581 94 Linköping • Tel 010-562 80 20 vxl • Fax 013-14 57 15
E-post registrator.nfc@polisen.se

SWEDAC ACKREDITERING
Ackred. nr 1521
Provning
ISO/IEC 17025

LCN dna-resultat utvärderas med DNAxs alternativt med manuell utvärdering. För utvärdering med DNAxs se *Bilaga till sakkunnigutlåtanden med undersökningar av biologiska spår och dna*. Vid manuell utvärdering gäller följande: Vid överensstämmelse utförs en **frekvensberäkning** som visar hur (o)vanligt dna-resultatet är. Beräkningen avser två obesläktade personer och baseras på en populationsdatabas för svensk majoritetsbefolkning. I beräkningen görs en korrigering så att resultatet kan anses ge en fingervisning om (o)vanligheten även för andra befolkningsgrupper. Överensstämmelse mellan ett fullständigt dna-resultat från en person (NN) och ett fullständigt dna-resultat från ett spår med dna från en person ger alltid slutsatsen ”Grad +4”: *Resultaten talar extremt starkt för att dna:t kommer från NN (Grad +4), om man bortser från möjligheten att det kommer från en nära släkting*. Mängden och kvaliteten på dna:t samt provets beskaffenhet kan medföra att en ofullständig dna-profil erhålls, vilket kan leda till lägre slutsatsgrader. **Om avvikelser iakttas** vid jämförelse mellan två dna-resultat erhålls i de flesta fall slutsatsen ”*Grad -4*”: *Resultaten talar extremt starkt för att dna:t inte kommer från NN (Grad -4)*. Generellt sett är det ovanligt med slutsatserna ”*Grad -1*” till ”*Grad -3*” för dna-resultat.

Polisen

PM

Omanalyser av gods och spår.

Signerad av

Signerad datum

Enhet	Diarienr
Region Syd, Grova brott 5 Rgn Syd	5000-K1123172-20

Uppgiftslämnare	Datum	Tid
Rushiti, Fitim	2024-02-13	14:18

Beslag verkställt	Material för analys
Nej	Nej

Mottaget	Mottaget datum	Tid

Sätt på vilket uppgift lämnats

Upprättad av
Fitim Rushiti

Involverade personer	Personnummer/Orgnr	Roll
Uweiti, Ajman		Berörd person
El-Ali, Issa		Berörd person
Osman, Mardin		Berörd person
El-Hajjar, Mohammed		Berörd person
Djordevic, Nikola		Berörd person
Grubisic, Nikola		Berörd person
Henriksson, Nikola		Berörd person
El-Ali, Omar		Berörd person
Qasim, Samer		Berörd person
Ibrahim, Silvia		Berörd person

Uppgiften avser
Omanalyser av gods och spår.

Uppgift

I ärendet har olika undersökningar setts över ifall nya omanlayser kan genomföras med tanke på utvecklingen gällande nya metoder att analysera DNA. Efter dialog med Forensisk generalist Märta Lövby och forensiker DNA handläggare Helena Lyth har det beslutats att vissa gods och spår i ärendet skulle kunna omanalyseras.

Forensiker i ärendet, Ulf Velander, har efter dialog med undertecknad, skickat en begäran till NFC.

Följande punkter har begärts för omanalys:
BG112608-10
BG112608-11
BG112608-12
BG114326-1
BG114326-4

Enligt utredningsledningen har det också beslutats att ovan punkter skall jämföras mot nedan personer som förekommer på olika sätt i utredningen.

El-Ali, Omar Diab

El-Ali Issa
Uweiti, Ajman
Osman Mardin
Henriksson Nikola
El-Hajjar, Mohammed
Djordevic, Nikola
Ibrahim, Silvia
Grubisic, Nikola
Samer, Qasim

Resultat av omanalyserna och jämförelserna redovisas separat av NFC.

I tjänsten
Pinsp Fitim Rushiti

Polisen

Sakkunnigutlåtande

DNA BG112608-1 (Maskad)

Signerat av

Signerat datum

Enhet	Diarienr
Region Syd, Grova brott 5 Rgn Syd	5000-K1123172-20

Originalhandlingens förvaringsplats	Datum	Tid
	2024-09-30	10:07

Involverad personal	Funktion
Fitim Rushiti	Uppgiftslämnare

Berättelse

Ut har maskat personnummer. Originalhandling finns i slasken.

/
Insp Fitim Rushiti

Polisen

Elektroniskt
underskriven av
Helena Lyth
2024-04-03 15:37

Nationellt forensiskt centrum - NFC 1(11)
Sakkunnigutlåtande

Datum	Vårt diarienummer
2024-04-03	2024005763
Ert datum	Er beteckning
2024-03-18	5000-K1123172-20

Polismyndigheten
Forensiska sektionen Forensik 3 Helsingborg
Ulf Velander
205 90 MALMÖ

Uppdragsgivare
Polismyndigheten

Allmän information om NFC:s sakkunnigutlåtanden

Återgivande av sakkunnigutlåtande
Vid återgivande av denna redovisning ska detta i normalfallet göras i sin helhet. Om utdrag ur redovisningen återges i annat dokument ska detta följas av en tydlig hänvisning till ursprungsdokumentet.

Standardförfarande och metoder
Standardförfarande och metoder som har använts anges med dokumentbeteckning. Standardförfarande och metoder som ingår i laboratoriets ackreditering enligt ISO/IEC 17025 är markerade med asterisk (*). För förklaring av dokumentbeteckningar hänvisas till laboratoriets hemsida på IntraPolis eller Internet, www.nfc.polisen.se/tjanster. Önskas mer information kontakta ärendeansvarig.

Utlåtandeskala
För information om utlåtandeskalan, se sista sidan.

Polismyndigheten
Nationellt forensiskt centrum - NFC
581 94 Linköping • Tel 010-562 80 20 vxl • Fax 013-14 57 15
E-post registrator.nfc@polisen.se

SWEDAC ACKREDITERING
Ackred. nr 1521
Provning
ISO/IEC 17025

Polisen

Elektroniskt underskriven av Helena Lyth 2024-04-03 15:37

Nationellt forensiskt centrum - NFC 2(11)
Sakkunnigutlåtande

Datum	Vårt diarienummer
2024-04-03	2024005763
Ert datum	Er beteckning
2024-03-18	5000-K1123172-20

Material, metodik och materialhantering

Beteckning	Undersökningsmaterial
5615/40189-20/S033	**Tops från BG32548-1 (mobiltelefon)** **Fram och baksida** Uppdragsgivarens beteckning: 5615/40189-20/S033 Forums materialnr: 202400576301 Materialhantering: Materialet har förbrukats Metodik: 852*, 666*, 1388*, 869*, 744*, 727*
5615/40189-20/S034	**Tops från BG32548-1 (mobiltelefon)** **Sidor och insida och kant av mobilskal** Uppdragsgivarens beteckning: 5615/40189-20/S034 Forums materialnr: 202400576302 Materialhantering: Materialet har förbrukats Metodik: 852*, 666*, 1388*, 869*, 744*, 727*, 1828*, 736*
5615/40189-20/S035	**Tops från BG32548-1 (mobiltelefon)** **SIM-korthållare och SIM-kort** Uppdragsgivarens beteckning: 5615/40189-20/S035 Forums materialnr: 202400576303 Materialhantering: Materialet har förbrukats Metodik: 852*, 666*, 1388*, 869*, 744*, 727*

Beteckning /Provid	Jämförelsematerial
DNA-AF-151302	Angivet namn: Nikola Djordevic Personnummer: [redacted] Provtyp: Salivprov på FTA-kort Uppdragsgivarens beteckning: DNA-AF-151302 Forums materialnr: 201230505301 Materialhantering: Materialet kastas Metodik: 870*, 869*, 765*, 1828*, 736*
DNA-AF-182799	Angivet namn: OMAR Diab EL-ALI Personnummer: [redacted] Provtyp: Salivprov på FTA-kort Uppdragsgivarens beteckning: DNA-AF-182799 Forums materialnr: 201232622401 Materialhantering: Materialet kastas Metodik: 870*, 869*, 765*, 1828*, 736*

Polismyndigheten
Nationellt forensiskt centrum - NFC
581 94 Linköping • Tel 010-562 80 20 vxl • Fax 013-14 57 15
E-post registrator.nfc@polisen.se

SWEDAC ACKREDITERING
Ackred. nr 1521
Provning
ISO/IEC 17025

Polisen

Elektroniskt underskriven av Helena Lyth 2024-04-03 15:37

Nationellt forensiskt centrum - NFC
Sakkunnigutlåtande

Datum	Vårt diarienummer
2024-04-03	2024005763
Ert datum	Er beteckning
2024-03-18	5000-K1123172-20

DNA-AF-206859	Angivet namn: Jonathan Nicola Henriksson Personnummer: [redacted] Provtyp: Salivprov på FTA-kort Uppdragsgivarens beteckning: DNA-AF-206859 Forums materialnr: 201234644201 Materialhantering: Materialet kastas Metodik: 870*, 869*, 765*, 1828*, 736*
DNA-AF-234934	Angivet namn: Ajman Uweiti Personnummer: [redacted] Provtyp: Salivprov på FTA-kort Uppdragsgivarens beteckning: DNA-AF-234934 Forums materialnr: 201331663201 Materialhantering: Materialet kastas Metodik: 870*, 869*, 765*, 1828*, 736*
DNA-AF-242335	Angivet namn: Silvia Ibrahim Personnummer: [redacted] Provtyp: Salivprov på FTA-kort Uppdragsgivarens beteckning: DNA-AF-242335 Forums materialnr: 201331975301 Materialhantering: Materialet kastas Metodik: 870*, 869*, 765*, 1828*, 736*
DNA-AF-253909	Angivet namn: Mardin Osman Personnummer: [redacted] Provtyp: Salivprov på FTA-kort Uppdragsgivarens beteckning: DNA-AF-253909 Forums materialnr: 201333493701 Materialhantering: Materialet kastas Metodik: 870*, 869*, 765*, 1828*, 736*
DNA-AF-326143	Angivet namn: Mohammed El-Hajjar Personnummer: [redacted] Provtyp: Salivprov på FTA-kort Uppdragsgivarens beteckning: DNA-AF-326143 Forums materialnr: 201532772301 Materialhantering: Materialet är kastat Metodik: 870*, 869*, 765*, 1828*, 736*

Polismyndigheten
Nationellt forensiskt centrum - NFC
581 94 Linköping • Tel 010-562 80 20 vxl • Fax 013-14 57 15
E-post registrator.nfc@polisen.se

SWEDAC ACKREDITERING
Ackred. nr 1521
Provning
ISO/IEC 17025

DNA-AG-060808	Angivet namn: Issa El-Ali Personnummer: [redacted] Provtyp: Salivprov på FTA-kort Uppdragsgivarens beteckning: DNA-AG-060808 Forums materialnr: 202030733401 Materialhantering: Materialet är kastat Metodik: 870*, 869*, 765*, 1828*, 736*
DNA-AG-265923	Angivet namn: NIKOLA Grubisic Personnummer: [redacted] Provtyp: Salivprov på FTA-kort Uppdragsgivarens beteckning: DNA-AG-265923 Forums materialnr: 202331599801 Materialhantering: Materialet är kastat Metodik: 870*, 869*, 765*, 1828*, 736*
DNA-AG-322739	Angivet namn: Samer Qasim Personnummer: [redacted] Provtyp: Salivprov på FTA-kort Uppdragsgivarens beteckning: DNA-AG-322739 Forums materialnr: 202333365901 Materialhantering: Materialet är kastat Metodik: 870*, 869*, 765*, 1828*, 736*

Ändamål

Ändamålet är att undersöka om det på ovanstående undersökningsmaterial förekommer biologiska spår som avseende DNA kommer från någon av de under jämförelsematerial nämnda personerna eller annan person.

Något jämförelseprov från Mohammad El-Ali, [redacted], har inte inkommit till NFC.

Undersökningsrelaterad information

DNA

För information om undersökning av biologiska spår och DNA, se bilaga sist i utlåtandet.

Eventuella DNA-prov arkiveras vid laboratoriet i minst 30 år. Arkiveringstiden är kopplad till brottskategori.

Anmärkning angående jämförelsematerial

Jämförelsematerialen för personerna nämnda under jämförelsematerial uppvisar med varandra olika DNA-profiler och kan således särskiljas från varandra.

Undersökning och slutsats

5615/40189-20/S033	Tops från BG32548-1 (mobiltelefon). Fram och baksida *Forums materialnr: 202400576301*
DNA	DNA i tillräcklig mängd kunde inte påvisas.

5615/40189-20/S034	Tops från BG32548-1 (mobiltelefon). Sidor och insida och kant av mobilskal *Forums materialnr: 202400576302*
DNA	DNA påvisades. Analysen visar en blandning av DNA från minst tre personer. Resultaten talar extremt starkt för att del av DNA:t kommer från Nikola Grubisic (*Grad +4*), om man bortser från möjligheten att det kommer från en nära släkting. *Övriga personer i ärendet har för liten överensstämmelse med spåret för att någon slutsatsgrundande beräkning ska utföras.*

5615/40189-20/S035	Tops från BG32548-1 (mobiltelefon). SIM-korthållare och SIM-kort *Forums materialnr: 202400576303*
DNA	DNA i tillräcklig mängd kunde inte påvisas.

Handläggning

Undersökning	Handläggare
DNA	forensiska generalisten Helena Lyth (ansvarig handläggare) forensiska generalisten Hanna Elnegård

Frågor riktas i första hand till forensiska generalisten Helena Lyth (ärendeansvarig), direkttelefon 010-562 81 40. Eventuell kallelse till rättegång ställs till den ansvarige handläggaren för berörd undersökningstyp.

Helena Lyth
Forensisk generalist

Utlåtandeskala

Skalan är utarbetad för NFC:s resultatvärdering. Vid resultatvärdering bedöms storleken hos *resultatvärdet*, det vill säga hur mycket resultaten av undersökningen talar för eller emot huvudhypotesen. Storleksordningen hos resultatvärdet avgör skalsteget. Nedan visas skalstegen med tillhörande intervall av resultatvärden (V). Om en av hypoteserna kan uteslutas används inte skalstegen och slutsatsen blir då ett fastställande av faktum. Se även www.nfc.polisen.se.

Skalsteg	Verbalt uttryck	Förklaring	Resultatvärde (V)
Grad +4	Resultaten talar extremt starkt för att ...	Det bedöms vara minst 1 000 000 gånger mer sannolikt att få dessa resultat om huvudhypotesen är sann än om den alternativa hypotesen är sann.	$1\,000\,000 \leq V$
Grad +3	Resultaten talar starkt för att ...	Det bedöms vara minst 6000 gånger mer sannolikt att få dessa resultat om huvudhypotesen är sann än om den alternativa hypotesen är sann.	$6\,000 \leq V < 1\,000\,000$
Grad +2	Resultaten talar för att ...	Det bedöms vara minst 100 gånger mer sannolikt att få dessa resultat om huvudhypotesen är sann än om den alternativa hypotesen är sann.	$100 \leq V < 6\,000$
Grad +1	Resultaten talar i någon mån för att ...	Det bedöms vara minst 6 gånger mer sannolikt att få dessa resultat om huvudhypotesen är sann än om den alternativa hypotesen är sann.	$6 \leq V < 100$
Grad 0	Resultaten talar varken för eller emot att ...	Det bedöms vara ungefär lika sannolikt att få de erhållna resultaten om huvudhypotesen är sann som om den alternativa hypotesen är sann.	$\frac{1}{6} < V < 6$
Grad -1	Resultaten talar i någon mån för att ... <u>inte</u> ...	Det bedöms vara minst 6 gånger mer sannolikt att få dessa resultat om den <u>alternativa hypotesen</u> är sann än om huvudhypotesen är sann.	$\frac{1}{100} < V \leq \frac{1}{6}$
Grad -2	Resultaten talar för att ... <u>inte</u> ...	Det bedöms vara minst 100 gånger mer sannolikt att få dessa resultat om den <u>alternativa hypotesen</u> är sann än om huvudhypotesen är sann.	$\frac{1}{6\,000} < V \leq \frac{1}{100}$
Grad -3	Resultaten talar starkt för att ... <u>inte</u> ...	Det bedöms vara minst 6000 gånger mer sannolikt att få dessa resultat om den <u>alternativa hypotesen</u> är sann än om huvudhypotesen är sann.	$\frac{1}{1\,000\,000} < V \leq \frac{1}{6\,000}$
Grad -4	Resultaten talar extremt starkt för att ... <u>inte</u> ...	Det bedöms vara minst 1 000 000 gånger mer sannolikt att få dessa resultat om den <u>alternativa hypotesen</u> är sann än om huvudhypotesen är sann.	$V \leq \frac{1}{1\,000\,000}$

Bilaga 1. Undersökningar av biologiska spår och dna

I tabellen återges exempel med förklaring på vanliga standardfraser som används av Nationellt forensiskt centrum (NFC) vid redovisning av genomförda undersökningar av biologiska spår och dna.

Vid behov av att diskutera genomförda undersökningar och erhållna resultat kontakta ansvarig handläggare i ärendet.

Använd fras	Förklaring
… reagerade så som för blod …	Vid ett test har spåret reagerat så som för blod.
… blod påvisades …	Spåret är blodliknande, har reagerat så som för blod med ett test och ett dna-resultat har erhållits.
… spermier påvisades …	Spermier har påvisats vid mikroskopisk granskning av ett delprov av spåret men manligt dna har inte påvisats.
… sperma påvisades …	Spermier har påvisats vid mikroskopisk granskning av ett delprov av spåret och manligt dna har påvisats.
… dna påvisades …	Dna har påvisats men bakomliggande spårtyp har inte fastställts. Används exempelvis när områden spårsäkrats för analys, så som för ”*brukarDNA*” eller ”*touchDNA*”.
… kunde blod/sperma inte påvisas …	Spårtypen ifråga har inte kunnat påvisas på det undersökta materialet.
Något detekterbart dna kunde inte påvisas	Vid kvantifiering (mängdbestämning) av provet kunde dna inte påvisas (<0,001 ng/µL).
Dna i tillräcklig mängd kunde inte påvisas	Vid kvantifiering (mängdbestämning) påvisades dna i provet, men fortsatt analys har inte utförts på grund av att mängden dna (0,001-0,0049 ng/µL) är låg för en standardanalys.
Dna påvisades. Resultatet kunde på grund av komplexitet (+ ev. förtydligande ord) inte utvärderas	Standardanalys utförd. Resultatet kan utgöras av en komplicerad blandbild med flera personer, vara ett svagt resultat med avsaknad av information, inte ett reproducerbart resultat eller en kombination av dessa tre. Nedbrytningsgrad på dna eller närvaro av föroreningar s.k. analyshämmare kan inverka på resultatet.
Den mindre delen av dna:t kunde inte utvärderas	Används när resultatet utgörs av en blandbild med olika proportioner på de bidragande inslagen och den mindre delen inte kan utvärderas och användas på grund av komplexitet.

En undersökning inleds med att **eftersöka och säkra biologiska spår** och om möjligt fastställa spårtyp. Spår som eftersöks är exempelvis besudlingar av blod, sperma eller sekret (saliv eller vaginalsekret) men också spår av t.ex. celler/cellrester som inte utgör direkta besudlingar. Spår kan sökas med blotta ögat eller med stöd av ljuskällor och instrument men också på kemisk väg. Biokemiska tester och mikroskopisk granskning används för att bedöma spårtyp. En stor mängd spår säkras trots avsaknad av regelrätta besudlingar. När det gäller spår som inte kan synliggöras går det inte att i förväg avgöra var det sitter eller om det överhuvudtaget förekommer något spår eller dna på den aktuella ytan. Många av dessa spårsäkringar innehåller mycket lite eller inget dna och möjligheten att få användbara resultat är låga. När dna i dessa fall påvisas kan bakomliggande spårtyp inte klargöras.

En bedömning av ett spår, ibland i kombination med resultat från dna-analys, leder till följande slutsatser: ”*... blod/sperma påvisades*” eller ”*... kunde blod/sperma inte påvisas*”. När spårtyp inte har fastställts används ”*... påvisades dna ...*”. Slutsatsen ”*kunde inte påvisas*” utesluter inte att det kan finnas spår/dna på ett material. Tidsförlopp, mängden spår och deras synlighet, underlagets beskaffenhet och graden av föroreningar (t.ex. smuts) är faktorer som påverkar resultatet. På material där många besudlingar/spår iakttas görs ofta ett urval till fortsatt undersökning. Urvalet baseras på erfarenhet samt på den information som uppdragsgivaren lämnat i ärendet.

Efter spårsäkringen utförs **extraktion**, då dna utvinns ur spåret. Vald metod beror på spårets egenskaper och på det bakgrundsmaterial där det sitter. Nästa steg, **kvantifieringen**, undersöker mängden dna i provet. Innehåller provet inget eller för lite dna för en standardanalys avslutas analysen (gränsen/gränsvärdet är satt till 0,005 ng/µL). Om ett undersökt spår inte uppvisar något dna eller att mängden dna är låg för en standardanalys används fraser motsvarande: ”*Något detekterbart dna kunde inte påvisas*” eller ”*Dna i tillräcklig mängd kunde inte påvisas*”. Innehåller provet mycket dna så kan det behöva spädas före fortsatt analys. Nästa steg är **kopiering** med s.k. PCR-teknik där utvalda områden i dna:t kopieras och dna-profilen tas fram. Tekniken möjliggör undersökning av små mängder dna.

Dna finns i de flesta av våra celler. Det dna som analyseras är likadant i hela kroppen och ändrar sig inte över tiden. Sperma eller blod som påträffats på en brottsplats kan därför jämföras med dna-resultatet för ett salivprov från en person tillvarataget långt senare. Vid dna-analysen undersöks en ytterst liten del av arvsmassan som innehåller tillräckligt med information för att kunna leda till starka slutsatser. De områden i arvsmassan som undersöks kallas STR-markörer. De uppvisar variation mellan olika individer. Analysresultatet för de undersökta STR-markörerna åskådliggörs som en sifferserie kallad dna-profil. Markörerna som analyseras innehåller ingen information om en individs egenskaper, men en markör analyseras som visar på biologiskt kön.

De erhållna dna-profilerna jämförs vanligtvis mot personer aktuella i utredningen eller registreras i spårregistret. **Följande hypoteser används** vid värderingen av dna-resultaten vid jämförelse mot person;

Huvudhypotes: Spåret/dna:t kommer från den aktuella personen.
Alternativ hypotes: Spåret/dna:t kommer från någon annan person (som inte är nära släkt med den aktuella personen).

Om huvudhypotesen är sann är det förväntat att resultaten ska överensstämma. Sannolikheten för att erhålla ett överensstämmande resultat om den alternativa hypotesen (dna:t kommer från en annan person) är sann, varierar beroende på resultatet. Det är beräkningen av hur sannolikt det är att erhålla resultatet om dna:t kommer från en annan person som styr vilken slutsatsgrad som slutligen redovisas. Dna-resultatet i en undersökt STR-markör kan vara vanligt förekommande, men genom att analysera flera områden ger det sammantagna resultatet en mycket liten risk för slumpmässig överensstämmelse. Vid överensstämmelse utförs en **frekvensberäkning** som visar hur (o)vanligt dna-resultatet är. Beräkningen avser två obesläktade personer och baseras på en populationsdatabas för svensk majoritetsbefolkning. I beräkningen görs en korrigering så att resultatet kan anses ge en fingervisning om (o)vanligheten även för andra befolkningsgrupper. Överensstämmelse mellan ett fullständigt dna-resultat från en person (NN) och ett fullständigt dna-resultat från ett spår med dna från en person ger alltid slutsatsen ”Grad +4”: *Resultaten talar extremt starkt för att dna:t kommer från NN (Grad +4), om man bortser från möjligheten att det kommer från en nära släkting*[1] . Mängden och kvaliteten på dna:t samt provets beskaffenhet kan medföra att en ofullständig dna-profil erhålls, vilket kan leda till lägre slutsatsgrader.

Ett spår kan innehålla dna från två eller flera personer, **en blandbild**. Detta kan medföra fler möjligheter att förklara resultatet och därmed ökar andelen personer som har en dna-profil som av en slump skulle kunna överensstämma med analysresultatet. Vid utvärdering av ett blandbildsresultat tas hänsyn till bland annat resultatets kvalitet, hur många personer som kan ha bidragit till resultatet, mängden dna i provet, ingående varianter i STR-markörerna och i vilken proportion de förekommer.

Vid utvärdering av dna-resultat används **expertsystemet DNAxs**[2]. I expertsystemet finns en beräkningsmodul som grundar sig på en internationellt vedertagen beräkningsmodell kallad ”probabilistic genotyping”. Utvärdering med stöd av DNAxs har potential att hantera resultat med upp till fyra personer som bidragare och där resultatet uppvisar s.k. stokastisk variation, såsom att inte hela dna-profilen framträder på grund av liten mängd dna. För att ett resultat ska kunna utvärderas med DNAxs behöver dna-provet analyseras minst två gånger. Undantaget är om det dna som påvisas kommer från en person då det räcker med en analys.

Utvärdering av dna-resultat med DNAxs sker i flera steg. Först görs en bedömning om dna-resultatet är användbart. Det görs också en bedömning av antalet bidragande personer i dna-resultatet. För dna-resultat som bedömts användbart för jämförelse görs en inledande jämförelse mot person/er i ärendet. Beroende på antalet bidragande personer i dna-resultatet samt hur väl spårets dna-resultat och personens dna-profil stämmer överens avgörs det om någon beräkning av resultatvärde mot person (eller ett annat dna-spår) ska utföras. Därefter sker en beräkning av resultatvärdet.

Hur stor skillnad som tillåts mellan dna-resultatet och person för beräkning av resultatvärde styrs av validerade tröskelvärden. Dessa tröskelvärden är beroende av antalet personer i dna-resultatet. I de fall personers dna-profiler eller andra spår vid jämförelse inte uppfyller tröskelvärdet så utförs ingen beräkning av resultatvärde. Då beräkningar utförs med hjälp av expertsystem (probabilistic genotyping) som DNAxs anses beräknade resultatvärden i intervallen för Grad -2 till Grad +2 inte vara tillräckligt robusta och därmed inte tillförlitliga, varför dessa manuellt bedöms motsvara ett resultatvärde inom intervallet för Grad 0.

Även om sannolikheten är mycket liten, så är den större för **att närbesläktade personer** uppvisar överensstämmande dna-profiler, än att obesläktade personer skulle göra det[3]. Sannolikheten för överensstämmelse är störst mellan helsyskon av samma kön men lägre än 1 på 1 miljon vid en fullständig dna-profil. Sannolikheten för slumpmässig överensstämmelse är betydligt lägre för övriga, mer avlägsna släktskapsrelationer. Sannolikheten att en nära släkting skulle uppvisa en överensstämmelse med dna-resultatet ökar dock om resultatet utgörs av en ofullständig dna-profil eller av en blandbild. I NFC:s ärendeverksamhet har enbart enäggstvillingar visats ha överensstämmande dna-profiler. Råder oklarheter i utredningen kan personprov från relevanta släktingar inhämtas, om inte dna-profilerna redan finns tillgängliga via dna-registret. Om en direkt jämförelse inte är möjlig kan på begäran sannolikheten för slumpmässig överensstämmelse mellan släktingar beräknas.

Vid all material- och spårhantering behöver risken för **kontaminering** minimeras. Effekterna av kontaminering ökar med att en allt mindre mängd spår/dna hanteras Vid all hantering eller kontakt med spår eller föremål som eventuellt ska dna-undersökas finns risk för kontamination. För att minimera riskerna att kontaminera med sitt eget dna eller från andra hanterade föremål ska som minimum munskydd och engångshandskar alltid användas. Engångshandskar behöver bytas ofta och utrustning rengöras (kameror, linjaler o.s.v.). Detta gäller för såväl arbete på brottsplats som vid laboratorium fram till avslutad hantering av ett undersökningsmaterial. Vilka personer som hanterat material och spår bör finnas dokumenterat. I syfte att påvisa kontaminationer och kunna avfärda dem som sådana för att inte vilseleda förundersökningen finns en lagstadgad elimineringsdatabas (EDB), med dna-profiler främst från personer som regelbundet hanterar undersökningsmaterial, t.ex. kriminaltekniker och personal vid NFC. I vissa fall behövs salivprov från andra personer som inte förekommer i EDB för att kunna utesluta dem mot erhållna resultat. Korrekt använd skyddsutrustning är central eftersom en kontamination kan förstöra ett dna-spår (det räcker inte med att ha tillgång till dna-profilen från den kontaminerande personen).

Polisen

Elektroniskt
underskriven av
Helena Lyth
2024-04-03 15:37

Nationellt forensiskt centrum - NFC 11(11)
Sakkunnigutlåtande

Datum	Vårt diarienummer
2024-04-03	2024005763
Ert datum	Er beteckning
2024-03-18	5000-K1123172-20

[1]För mer detaljerad information om NFC:s utlåtandeskala se
https://polisen.se/tjanster-tillstand/bestall-forensisk-undersokning/utlatandeskala/
[2]Det finns ett separat Faktablad kring DNAxs.
[3]Det finns ett separat Faktablad kring DNA-resultat och nära släktskap.

Polismyndigheten
Nationellt forensiskt centrum - NFC
581 94 Linköping • Tel 010-562 80 20 vxl • Fax 013-14 57 15
E-post registrator.nfc@polisen.se

SWEDAC ACKREDITERING
Ackred. nr 1521
Provning
ISO/IEC 17025

Polisen

Sakkunnigutlåtande

DNA BG32548-1 SKY telefon (Maskad)

Signerat av

Signerat datum

Enhet	Diarienr
Region Syd, Grova brott 5 Rgn Syd	5000-K1123172-20

Originalhandlingens förvaringsplats	Datum	Tid
	2024-09-30	10:15

Involverad personal	Funktion
Fitim Rushiti	Uppgiftslämnare

Berättelse

Ut har maskat personnummer. Originalhandling finns i slasken.

/
Insp Fitim Rushiti

Polisen

Elektroniskt underskriven av Anna Regnér 2024-05-24 10:57

Nationellt forensiskt centrum (NFC)

Redovisning

Sakkunnigutlåtande

NFC:s ref.nr 2024009544

Uppdragsgivarens ref.nr 5000-K1123172-20

Undersökning avseende biologiska spår (dna)

Inledande uppgifter

Uppdragsgivare (myndighet/motsvarande)	Uppdragsgivare (namn och kontaktinformation)	
Polismyndigheten	Ulf Velander, Forensiska sektionen Forensik 1 Malmö	
Utförare	Telefon (NFC:s frontdesk)	NFC:s ärende upprättat
Nationellt forensiskt centrum (NFC)	010-562 80 20	2024-05-10

Ändamål

Ändamålet var att undersöka om det på nedanstående undersökningsmaterial förekommer biologiska spår som avseende dna kommer från någon av de i redovisningen angivna personerna eller annan person.

Något jämförelseprov från Mustafa Haidar, [redacted], har inte inkommit till NFC.

Personer vars dna-profil jämförts mot dna-resultat i denna redovisning

Namn Personnummer	Beteckning / Prov-ID NFC:s materialnummer
Nikola Djordevic [redacted]	DNA-AF-151302 201230505301
OMAR Diab EL-ALI [redacted]	DNA-AF-182799 201232622401
Ajman Uweiti [redacted]	DNA-AF-234934 201331663201
Silvia Ibrahim [redacted]	DNA-AF-242335 201331975301
Hassan Ihsan-Wahid [redacted]	DNA-AF-249148 201332877001
Mardin Osman [redacted]	DNA-AF-253909 201333493701
Mohammed El-Hajjar [redacted]	DNA-AF-326143 201532772301
Issa El-Ali [redacted]	DNA-AG-060808 202030733401
NIKOLA Grubisic [redacted]	DNA-AG-265923 202331599801

Polisen

Elektroniskt underskriven av Anna Regnér 2024-05-24 10:57

Nationellt forensiskt centrum (NFC) 2(9)

Redovisning

Sakkunnigutlåtande

NFC:s ref.nr 2024009544

Uppdragsgivarens ref.nr 5000-K1123172-20

Marko Osman [redacted]	DNA-AG-299670 202333663301
Samer Qasim [redacted]	DNA-AG-322739 202333365901
Nikola Henriksson [redacted]	DNA-AG-375547 202431611601

Resultat, värdering och slutsats

För information om undersökning av biologiska spår, dna samt hypoteser och resultatvärdering, se Bilaga 1.

Beteckning i utlåtandet Uppdragsgivarens beteckning Beslags-/Spårmaterialnummer NFC:s materialnummer	**Undersökningsmaterial** Platsbeskrivning Materialhantering
5615/40189-20/S036 5615/40189-20/S036 - 202400954401	**Tops från BG32548-1 (mobiltelefon)** Insida öronhögtalare Materialet är förbrukat

På topsen kunde något detekterbart DNA inte påvisas.

5615/40189-20/S037 5615/40189-20/S037 - 202400954402	**Tops från BG32548-1 (mobiltelefon)** Insida nedre mikrofon/högtalare (vänster) Materialet är förbrukat

På topsen kunde något detekterbart DNA inte påvisas.

5615/40189-20/S038 5615/40189-20/S038 - 202400954403	**Tops från BG32548-1 (mobiltelefon)** Insida nedre mikrofon/högtalare (höger) Materialet är förbrukat

På topsen påvisades DNA.
Resultatet kunde på grund av komplexitet inte utvärderas.

5615/40189-20/S039 5615/40189-20/S039 - 202400954404	**Tops från BG32548-1 (mobiltelefon)** Hål till nedre mikrofon/högtalare (vänster) Materialet är förbrukat

På topsen påvisades DNA.
Resultatet kunde på grund av komplexitet inte utvärderas.

Polisen

Elektroniskt underskriven av Anna Regnér 2024-05-24 10:57

Nationellt forensiskt centrum (NFC) 3(9)

Redovisning

Sakkunnigutlåtande

NFC:s ref.nr 2024009544

Uppdragsgivarens ref.nr 5000-K1123172-20

5615/40189-20/S040 5615/40189-20/S040 - 202400954405	**Tops från BG32548-1 (mobiltelefon)** Hål till nedre mikrofon/högtalare (höger) Materialet är förbrukat

På topsen påvisades DNA.
Analysen visar en blandning av DNA från minst tre personer.

Resultaten talar varken för eller emot att del av DNA:t kommer från Nikola Grubisic (*Grad 0*).
För var och en av Silvia Ibrahim, Hassan Ihsan-Wahid, Mardin Osman, Mohammed El-Hajjar, Issa El-Ali och Samer Qasim talar resultaten extremt starkt för att DNA:t inte kommer från vederbörande (*Grad -4*).

Övriga personer i ärendet har för liten överensstämmelse med spåret för att någon slutsatsgrundande beräkning ska utföras.

Metodik

Någon, några eller samtliga metodiker har använts vid undersökningen: 838*, 852*, 859*, 871*, 872*, 666*, 1388*, 869*, 744*, 727* 1828*, 736*

Metodik markerad med asterisk (*) är ackrediterad enligt ISO 17025. För mer information, se polisen.se/forensiskametoder. Önskas ytterligare information kring använd metodik kontakta ansvarig handläggare.

Undersökningsrelaterad information

Undersökningsuppdraget är värderande. Vid ett sådant uppdrag innehåller slutsatsen uppgift om storleksordningen på resultatvärdet (se rubriken Utlåtandeskala).

Eventuella dna-prov arkiveras vid laboratoriet i minst 30 år. Arkiveringstiden är kopplad till brottskategori.

För att tillgodose författningsenliga krav på rättssäkerhet och registerkvalitet, skall den uppdragsgivare som begärt dna-analysen meddela NFC när ej längre relevanta dna-resultat skall gallras ur spårregistret.

Resultatet gäller för materialet så som det inkom till NFC.

I Foresight går att söka efter och få en sammanställning över material och undersökningar i ett K-ärende som hanteras av NFC. Foresight går att nå direkt från Durtvå och TekPro samt via denna länk: foresight.polisen.se/foresight. Alla som har behörighet att se information om ett K-ärende i Durtvå har åtkomst till uppgifterna i Foresight.

Material som delas vid NFC får en indexering av materialbeteckningen. Genom att söka på materialet i Foresight erhålls bl.a. en sammanställning över hur materialet har delats upp, status och var de uppdelade materialen befinner sig.

Polisen

Elektroniskt underskriven av Anna Regnér 2024-05-24 10:57

Nationellt forensiskt centrum (NFC) 4(9)

Redovisning

Sakkunnigutlåtande

NFC:s ref.nr 2024009544

Uppdragsgivarens ref.nr 5000-K1123172-20

Handläggning

Handläggare, DNA	Driftställe	För kontakt
forensikern Olivia Forsberg (ansvarig handläggare) forensikern Anna Regnér	Nationellt NFC (Linköping)	010-562 81 89
Ärendeansvarig		För kontakt
forensikern Olivia Forsberg		010-562 81 89

Frågor om undersökningen samt eventuell kallelse till rättegång riktas till ansvarig handläggare, se ovan. Övergripande frågor i ärendet riktas till ärendeansvarig.

Utlåtandeskala

Skalsteg	Verbalt uttryck i utlåtandet	Förklaring	Resultatvärde (V)
Grad +4	Resultaten talar extremt starkt för att ...	Det bedöms vara minst 1 000 000 gånger mer sannolikt att få dessa resultat om huvudhypotesen är sann än om den alternativa hypotesen är sann.	$1\,000\,000 \leq V$
Grad +3	Resultaten talar starkt för att ...	Det bedöms vara minst 6000 gånger mer sannolikt att få dessa resultat om huvudhypotesen är sann än om den alternativa hypotesen är sann.	$6\,000 \leq V < 1\,000\,000$
Grad +2	Resultaten talar för att ...	Det bedöms vara minst 100 gånger mer sannolikt att få dessa resultat om huvudhypotesen är sann än om den alternativa hypotesen är sann.	$100 \leq V < 6\,000$
Grad +1	Resultaten talar i någon mån för att ...	Det bedöms vara minst 6 gånger mer sannolikt att få dessa resultat om huvudhypotesen är sann än om den alternativa hypotesen är sann.	$6 \leq V < 100$
Grad 0	Resultaten talar varken för eller emot att ...	Det bedöms vara ungefär lika sannolikt att få de erhållna resultaten om huvudhypotesen är sann som om den alternativa hypotesen är sann.	$\frac{1}{6} < V < 6$
Grad -1	Resultaten talar i någon mån för att ... <u>inte</u> ...	Det bedöms vara minst 6 gånger mer sannolikt att få dessa resultat om den <u>alternativa hypotesen</u> är sann än om huvudhypotesen är sann.	$\frac{1}{100} < V \leq \frac{1}{6}$
Grad -2	Resultaten talar för att ... <u>inte</u> ...	Det bedöms vara minst 100 gånger mer sannolikt att få dessa resultat om den <u>alternativa hypotesen</u> är sann än om huvudhypotesen är sann.	$\frac{1}{6\,000} < V \leq \frac{1}{100}$
Grad -3	Resultaten talar starkt för att ... <u>inte</u> ...	Det bedöms vara minst 6000 gånger mer sannolikt att få dessa resultat om den <u>alternativa hypotesen</u> är sann än om huvudhypotesen är sann.	$\frac{1}{1\,000\,000} < V \leq \frac{1}{6\,000}$
Grad -4	Resultaten talar extremt starkt för att ... <u>inte</u> ...	Det bedöms vara minst 1 000 000 gånger mer sannolikt att få dessa resultat om den <u>alternativa hypotesen</u> är sann än om huvudhypotesen är sann.	$V \leq \frac{1}{1\,000\,000}$

Skalan är utarbetad för NFC:s resultatvärdering. Vid resultatvärdering bedöms storleken hos *resultatvärdet*, det vill säga hur mycket resultaten av undersökningen talar för eller emot huvudhypotesen. Storleksordningen hos resultatvärdet avgör skalsteget. Skalstegen visas med tillhörande intervall av resultatvärden (V). Om en av hypoteserna kan uteslutas används inte skalstegen och slutsatsen blir då ett fastställande av faktum.

Bilaga 1. Undersökningar av biologiska spår och dna

I tabellen återges exempel med förklaring på vanliga standardfraser som används av Nationellt forensiskt centrum (NFC) vid redovisning av genomförda undersökningar av biologiska spår och dna.

Vid behov av att diskutera genomförda undersökningar och erhållna resultat kontakta ansvarig handläggare i ärendet.

Använd fras	Förklaring
… reagerade så som för blod …	Vid ett test har spåret reagerat så som för blod.
… blod påvisades …	Spåret är blodliknande, har reagerat så som för blod med ett test och ett dna-resultat har erhållits.
… spermier påvisades …	Spermier har påvisats vid mikroskopisk granskning av ett delprov av spåret men manligt dna har inte påvisats.
… sperma påvisades …	Spermier har påvisats vid mikroskopisk granskning av ett delprov av spåret och manligt dna har påvisats.
… dna påvisades …	Dna har påvisats men bakomliggande spårtyp har inte fastställts. Används exempelvis när områden spårsäkrats för analys, så som för ”*brukarDNA*” eller ”*touchDNA*”.
… kunde blod/sperma inte påvisas …	Spårtypen ifråga har inte kunnat påvisas på det undersökta materialet.
Något detekterbart dna kunde inte påvisas	Vid kvantifiering (mängdbestämning) av provet kunde dna inte påvisas (<0,001 ng/µL).
Dna i tillräcklig mängd kunde inte påvisas	Vid kvantifiering (mängdbestämning) påvisades dna i provet, men fortsatt analys har inte utförts på grund av att mängden dna (0,001-0,0049 ng/µL) är låg för en standardanalys.
Dna påvisades. Resultatet kunde på grund av komplexitet (+ ev. förtydligande ord) inte utvärderas	Standardanalys utförd. Resultatet kan utgöras av en komplicerad blandbild med flera personer, vara ett svagt resultat med avsaknad av information, inte ett reproducerbart resultat eller en kombination av dessa tre. Nedbrytningsgrad på dna eller närvaro av föroreningar s.k. analyshämmare kan inverka på resultatet.
Den mindre delen av dna:t kunde inte utvärderas	Används när resultatet utgörs av en blandbild med olika proportioner på de bidragande inslagen och den mindre delen inte kan utvärderas och användas på grund av komplexitet.

En undersökning inleds med att **eftersöka och säkra biologiska spår** och om möjligt fastställa spårtyp. Spår som eftersöks är exempelvis besudlingar av blod, sperma eller sekret (saliv eller vaginalsekret) men också spår av t.ex. celler/cellrester som inte utgör direkta besudlingar. Spår kan sökas med blotta ögat eller med stöd av ljuskällor och instrument men också på kemisk väg. Biokemiska tester och mikroskopisk granskning används för att bedöma spårtyp. En stor mängd spår säkras trots avsaknad av regelrätta besudlingar. När det gäller spår som inte kan synliggöras går det inte att i förväg avgöra var det sitter eller om det överhuvudtaget förekommer något spår eller dna på den aktuella ytan. Många av dessa spårsäkringar innehåller mycket lite eller inget dna och möjligheten att få användbara resultat är låga. När dna i dessa fall påvisas kan bakomliggande spårtyp inte klargöras.

En bedömning av ett spår, ibland i kombination med resultat från dna-analys, leder till följande slutsatser: ”*... blod/sperma påvisades*” eller ”*... kunde blod/sperma inte påvisas*”. När spårtyp inte har fastställts används ”*... påvisades dna ...*”. Slutsatsen ”*kunde inte påvisas*” utesluter inte att det kan finnas spår/dna på ett material. Tidsförlopp, mängden spår och deras synlighet, underlagets beskaffenhet och graden av föroreningar (t.ex. smuts) är faktorer som påverkar resultatet. På material där många besudlingar/spår iakttas görs ofta ett urval till fortsatt undersökning. Urvalet baseras på erfarenhet samt på den information som uppdragsgivaren lämnat i ärendet.

Efter spårsäkringen utförs **extraktion**, då dna utvinns ur spåret. Vald metod beror på spårets egenskaper och på det bakgrundsmaterial där det sitter. Nästa steg, **kvantifieringen**, undersöker mängden dna i provet. Innehåller provet inget eller för lite dna för en standardanalys avslutas analysen (gränsen/gränsvärdet är satt till 0,005 ng/µL). Om ett undersökt spår inte uppvisar något dna eller att mängden dna är låg för en standardanalys används fraser motsvarande: ”*Något detekterbart dna kunde inte påvisas*” eller ”*Dna i tillräcklig mängd kunde inte påvisas*”. Innehåller provet mycket dna så kan det behöva spädas före fortsatt analys. Nästa steg är **kopiering** med s.k. PCR-teknik där utvalda områden i dna:t kopieras och dna-profilen tas fram. Tekniken möjliggör undersökning av små mängder dna.

Dna finns i de flesta av våra celler. Det dna som analyseras är likadant i hela kroppen och ändrar sig inte över tiden. Sperma eller blod som påträffats på en brottsplats kan därför jämföras med dna-resultatet för ett salivprov från en person tillvarataget långt senare. Vid dna-analysen undersöks en ytterst liten del av arvsmassan som innehåller tillräckligt med information för att kunna leda till starka slutsatser. De områden i arvsmassan som undersöks kallas STR-markörer. De uppvisar variation mellan olika individer. Analysresultatet för de undersökta STR-markörerna åskådliggörs som en sifferserie kallad dna-profil. Markörerna som analyseras innehåller ingen information om en individs egenskaper, men en markör analyseras som visar på biologiskt kön.

De erhållna dna-profilerna jämförs vanligtvis mot personer aktuella i utredningen eller registreras i spårregistret.

Följande hypoteser används vid värderingen av dna-resultaten vid jämförelse mot person;

Huvudhypotes: Spåret/dna:t kommer från den aktuella personen.
Alternativ hypotes: Spåret/dna:t kommer från någon annan person (som inte är nära släkt med den aktuella personen).

Om huvudhypotesen är sann är det förväntat att resultaten ska överensstämma. Sannolikheten för att erhålla ett överensstämmande resultat om den alternativa hypotesen (dna:t kommer från en annan person) är sann, varierar beroende på resultatet. Det är beräkningen av hur sannolikt det är att erhålla resultatet om dna:t kommer från en annan person som styr vilken slutsatsgrad som slutligen redovisas. Dna-resultatet i en undersökt STR-markör kan vara vanligt förekommande, men genom att analysera flera områden ger det sammantagna resultatet en mycket liten risk för slumpmässig överensstämmelse. Vid överensstämmelse utförs en **frekvensberäkning** som visar hur (o)vanligt dna-resultatet är. Beräkningen avser två obesläktade personer och baseras på en populationsdatabas för svensk majoritetsbefolkning. I beräkningen görs en korrigering så att resultatet kan anses ge en fingervisning om (o)vanligheten även för andra befolkningsgrupper. Överensstämmelse mellan ett fullständigt dna-resultat från en person (NN) och ett fullständigt dna-resultat från ett spår med dna från en person ger alltid slutsatsen ”Grad +4”: *Resultaten talar extremt starkt för att dna:t kommer från NN (Grad +4), om man bortser från möjligheten att det kommer från en nära släkting*[1] . Mängden och kvaliteten på dna:t samt provets beskaffenhet kan medföra att en ofullständig dna-profil erhålls, vilket kan leda till lägre slutsatsgrader.

Ett spår kan innehålla dna från två eller flera personer, **en blandbild**. Detta kan medföra fler möjligheter att förklara resultatet och därmed ökar andelen personer som har en dna-profil som av en slump skulle kunna överensstämma med analysresultatet. Vid utvärdering av ett blandbildsresultat tas hänsyn till bland annat resultatets kvalitet, hur många personer som kan ha bidragit till resultatet, mängden dna i provet, ingående varianter i STR-markörerna och i vilken proportion de förekommer.

Vid utvärdering av dna-resultat används **expertsystemet DNAxs**[2]. I expertsystemet finns en beräkningsmodul som grundar sig på en internationellt vedertagen beräkningsmodell kallad ”probabilistic genotyping”. Utvärdering med stöd av DNAxs har potential att hantera resultat med upp till fyra personer som bidragare och där resultatet uppvisar s.k. stokastisk variation, såsom att inte hela dna-profilen framträder på grund av liten mängd dna. För att ett resultat ska kunna utvärderas med DNAxs behöver dna-provet analyseras minst två gånger. Undantaget är om det dna som påvisas kommer från en person då det räcker med en analys.

Utvärdering av dna-resultat med DNAxs sker i flera steg. Först görs en bedömning om dna-resultatet är användbart. Det görs också en bedömning av antalet bidragande personer i dna-resultatet. För dna-resultat som bedömts användbart för jämförelse görs en inledande jämförelse mot person/er i ärendet.

Beroende på antalet bidragande personer i dna-resultatet samt hur väl spårets dna-resultat och personens dna-profil stämmer överens avgörs det om någon beräkning av resultatvärde mot person (eller ett annat dna-spår) ska utföras. Därefter sker en beräkning av resultatvärdet.

Hur stor skillnad som tillåts mellan dna-resultatet och person för beräkning av resultatvärde styrs av validerade tröskelvärden. Dessa tröskelvärden är beroende av antalet personer i dna-resultatet. I de fall personers dna-profiler eller andra spår vid jämförelse inte uppfyller tröskelvärdet så utförs ingen beräkning av resultatvärde. Då beräkningar utförs med hjälp av expertsystem (probabilistic genotyping) som DNAxs anses beräknade resultatvärden i intervallen för Grad -2 till Grad +2 inte vara tillräckligt robusta och därmed inte tillförlitliga, varför dessa manuellt bedöms motsvara ett resultatvärde inom intervallet för Grad 0.

Även om sannolikheten är mycket liten, så är den större för **att närbesläktade personer** uppvisar överensstämmande dna-profiler, än att obesläktade personer skulle göra det[3]. Sannolikheten för överensstämmelse är störst mellan helsyskon av samma kön men lägre än 1 på 1 miljon vid en fullständig dna-profil. Sannolikheten för slumpmässig överensstämmelse är betydligt lägre för övriga, mer avlägsna släktskapsrelationer. Sannolikheten att en nära släkting skulle uppvisa en överensstämmelse med dna-resultatet ökar dock om resultatet utgörs av en ofullständig dna-profil eller av en blandbild. I NFC:s ärendeverksamhet har enbart enäggstvillingar visats ha överensstämmande dna-profiler. Råder oklarheter i utredningen kan personprov från relevanta släktingar inhämtas, om inte dna-profilerna redan finns tillgängliga via dna-registret. Om en direkt jämförelse inte är möjlig kan på begäran sannolikheten för slumpmässig överensstämmelse mellan släktingar beräknas.

Vid all material- och spårhantering behöver risken för **kontaminering** minimeras. Effekterna av kontaminering ökar med att en allt mindre mängd spår/dna hanteras Vid all hantering eller kontakt med spår eller föremål som eventuellt ska dna-undersökas finns risk för kontamination. För att minimera riskerna att kontaminera med sitt eget dna eller från andra hanterade föremål ska som minimum munskydd och engångshandskar alltid användas. Engångshandskar behöver bytas ofta och utrustning rengöras (kameror, linjaler o.s.v.). Detta gäller för såväl arbete på brottsplats som vid laboratorium fram till avslutad hantering av ett undersökningsmaterial. Vilka personer som hanterat material och spår bör finnas dokumenterat. I syfte att påvisa kontaminationer och kunna avfärda dem som sådana för att inte vilseleda förundersökningen finns en lagstadgad elimineringsdatabas (EDB), med dna-profiler främst från personer som regelbundet hanterar undersökningsmaterial, t.ex. kriminaltekniker och personal vid NFC. I vissa fall behövs salivprov från andra personer som inte förekommer i EDB för att kunna utesluta dem mot erhållna resultat. Korrekt använd skyddsutrustning är central eftersom en kontamination kan förstöra ett dna-spår (det räcker inte med att ha tillgång till dna-profilen från den kontaminerande personen).

[1]För mer detaljerad information om NFC:s utlåtandeskala se https://polisen.se/tjanster-tillstand/bestall-forensisk-undersokning/utlatandeskala/
[2]Det finns ett separat Faktablad kring DNAxs.
[3]Det finns ett separat Faktablad kring DNA-resultat och nära släktskap.

Polisen

NFC redovisning. DNA - Hiba Grubisic (Maskad)

Signerat av

Signerat datum

Enhet	Diarienr
Region Syd, Grova brott 5 Rgn Syd	5000-K1123172-20

Originalhandlingens förvaringsplats	Datum	Tid
	2024-09-30	10:19

Involverad personal	Funktion
Fitim Rushiti	Uppgiftslämnare

Berättelse

Ut har maskat personnummer. Originalhandling finns i slasken.

/
Insp Fitim Rushiti

Polisen

Elektroniskt underskriven av Helena Lyth 2024-07-17 15:43

Nationellt forensiskt centrum (NFC)

Redovisning

Sakkunnigutlåtande

NFC:s ref.nr 2024012089

Uppdragsgivarens ref.nr 5000-K1123172-20

Undersökning avseende biologiska spår (dna)

Inledande uppgifter

Uppdragsgivare (myndighet/motsvarande)	Uppdragsgivare (namn och kontaktinformation)	
Polismyndigheten	Erika Jakobsson, RUE/Grova Brott 5	
Utförare	Telefon (NFC:s frontdesk)	NFC:s ärende upprättat
Nationellt forensiskt centrum (NFC)	010-562 80 20	2024-06-14

Ändamål

Ändamålet var att undersöka om tidigare påvisat DNA på 5615-40189-20/S034 och S040 *(se tidigare sakkunnigutlåtanden i NFC 2024005763 och 2024009544)* kommer från Hiba Grubisic eller annan person.

På materialen 5615-40189-20/S033, S035-S039 (se tidigare sakkunnigutlåtanden i NFC 2024005763 och 2024009544) har inte påvisats något DNA som kan jämföras mot person.

Personer vars dna-profil jämförts mot dna-resultat i denna redovisning

Namn Personnummer	Beteckning / Prov-ID NFC:s materialnummer
Hiba Grubisic [redacted]	DNA-AG-381406 202432560301

SWEDAC ACKREDITERING
Ackred. nr 1521
Provning
ISO/IEC 17025

Polisen

Elektroniskt underskriven av Helena Lyth 2024-07-17 15:43

Nationellt forensiskt centrum (NFC) 2(8)

Redovisning

Sakkunnigutlåtande

NFC:s ref.nr 2024012089

Uppdragsgivarens ref.nr 5000-K1123172-20

Resultat, värdering och slutsats

För information om undersökning av biologiska spår, dna samt hypoteser och resultatvärdering, se Bilaga 1.

Beteckning i utlåtandet Uppdragsgivarens beteckning Beslags-/Spårmaterialnummer NFC:s materialnummer	**Undersökningsmaterial** Platsbeskrivning Materialhantering
5615/40189-20/S034 5615/40189-20/S034 - 202400576302	**Tops från BG32548-1 (mobiltelefon)** Sidor och insida och kant av mobilskal Materialet är förbrukat

På topsen har DNA tidigare påvisats.
Analysen visar en blandning av DNA från minst tre personer.

Hiba Grubisic har för liten överensstämmelse med spåret för att någon slutsatsgrundande beräkning ska utföras.

5615/40189-20/S040 5615/40189-20/S040 - 202400954405	**Tops från BG32548-1 (mobiltelefon)** Hål till nedre mikrofon/högtalare (höger) Materialet är förbrukat

På topsen har DNA tidigare påvisats.
Analysen visar en blandning av DNA från minst tre personer.

Resultaten talar starkt för att DNA:t inte kommer från Hiba Grubisic (*Grad -3*).

SWEDAC ACKREDITERING
Ackred. nr 1521
Provning
ISO/IEC 17025

Polisen

Elektroniskt underskriven av Helena Lyth 2024-07-17 15:43

Nationellt forensiskt centrum (NFC) 3(8)

Redovisning

Sakkunnigutlåtande

NFC:s ref.nr 2024012089

Uppdragsgivarens ref.nr 5000-K1123172-20

Metodik

Någon, några eller samtliga metodiker har använts vid undersökningen: 838*, 852*, 859*, 871*, 872*, 666*, 1388*, 869*, 744*, 727* 1828*, 736*

Metodik markerad med asterisk (*) är ackrediterad enligt ISO 17025. För mer information, se polisen.se/forensiskametoder. Önskas ytterligare information kring använd metodik kontakta ansvarig handläggare.

Undersökningsrelaterad information

Undersökningsuppdraget är värderande. Vid ett sådant uppdrag innehåller slutsatsen uppgift om storleksordningen på resultatvärdet (se rubriken Utlåtandeskala).

Eventuella dna-prov arkiveras vid laboratoriet i minst 30 år. Arkiveringstiden är kopplad till brottskategori.

För att tillgodose författningsenliga krav på rättssäkerhet och registerkvalitet, skall den uppdragsgivare som begärt dna-analysen meddela NFC när ej längre relevanta dna-resultat skall gallras ur spårregistret.

Resultatet gäller för materialet så som det inkom till NFC.

I Foresight går att söka efter och få en sammanställning över material och undersökningar i ett K-ärende som hanteras av NFC. Foresight går att nå direkt från Durtvå och TekPro samt via denna länk: foresight.polisen.se/foresight. Alla som har behörighet att se information om ett K-ärende i Durtvå har åtkomst till uppgifterna i Foresight.

Material som delas vid NFC får en indexering av materialbeteckningen. Genom att söka på materialet i Foresight erhålls bl.a. en sammanställning över hur materialet har delats upp, status och var de uppdelade materialen befinner sig.

Handläggning

Handläggare, DNA	Driftställe	För kontakt
forensiska generalisten Helena Lyth (ansvarig handläggare) forensiska generalisten Hanna Elnegård	Nationellt NFC (Linköping)	010-562 81 40
Ärendeansvarig		För kontakt
forensiska generalisten Helena Lyth		010-562 81 40

Frågor om undersökningen samt eventuell kallelse till rättegång riktas till ansvarig handläggare, se ovan. Övergripande frågor i ärendet riktas till ärendeansvarig.

Utlåtandeskala

Skalsteg	Verbalt uttryck i utlåtandet	Förklaring	Resultatvärde (V)
Grad +4	Resultaten talar extremt starkt för att ...	Det bedöms vara minst 1 000 000 gånger mer sannolikt att få dessa resultat om huvudhypotesen är sann än om den alternativa hypotesen är sann.	$1\,000\,000 \leq V$
Grad +3	Resultaten talar starkt för att ...	Det bedöms vara minst 6000 gånger mer sannolikt att få dessa resultat om huvudhypotesen är sann än om den alternativa hypotesen är sann.	$6\,000 \leq V < 1\,000\,000$
Grad +2	Resultaten talar för att ...	Det bedöms vara minst 100 gånger mer sannolikt att få dessa resultat om huvudhypotesen är sann än om den alternativa hypotesen är sann.	$100 \leq V < 6\,000$
Grad +1	Resultaten talar i någon mån för att ...	Det bedöms vara minst 6 gånger mer sannolikt att få dessa resultat om huvudhypotesen är sann än om den alternativa hypotesen är sann.	$6 \leq V < 100$
Grad 0	Resultaten talar varken för eller emot att ...	Det bedöms vara ungefär lika sannolikt att få de erhållna resultaten om huvudhypotesen är sann som om den alternativa hypotesen är sann.	$\frac{1}{6} < V < 6$
Grad -1	Resultaten talar i någon mån för att ... <u>inte</u> ...	Det bedöms vara minst 6 gånger mer sannolikt att få dessa resultat om den <u>alternativa hypotesen</u> är sann än om huvudhypotesen är sann.	$\frac{1}{100} < V \leq \frac{1}{6}$
Grad -2	Resultaten talar för att ... <u>inte</u> ...	Det bedöms vara minst 100 gånger mer sannolikt att få dessa resultat om den <u>alternativa hypotesen</u> är sann än om huvudhypotesen är sann.	$\frac{1}{6\,000} < V \leq \frac{1}{100}$
Grad -3	Resultaten talar starkt för att ... <u>inte</u> ...	Det bedöms vara minst 6000 gånger mer sannolikt att få dessa resultat om den <u>alternativa hypotesen</u> är sann än om huvudhypotesen är sann.	$\frac{1}{1\,000\,000} < V \leq \frac{1}{6\,000}$
Grad -4	Resultaten talar extremt starkt för att ... <u>inte</u> ...	Det bedöms vara minst 1 000 000 gånger mer sannolikt att få dessa resultat om den <u>alternativa hypotesen</u> är sann än om huvudhypotesen är sann.	$V \leq \frac{1}{1\,000\,000}$

Skalan är utarbetad för NFC:s resultatvärdering. Vid resultatvärdering bedöms storleken hos *resultatvärdet*, det vill säga hur mycket resultaten av undersökningen talar för eller emot huvudhypotesen. Storleksordningen hos resultatvärdet avgör skalsteget. Skalstegen visas med tillhörande intervall av resultatvärden (V). Om en av hypoteserna kan uteslutas används inte skalstegen och slutsatsen blir då ett fastställande av faktum.

Bilaga 1. Undersökningar av biologiska spår och dna

I tabellen återges exempel med förklaring på vanliga standardfraser som används av Nationellt forensiskt centrum (NFC) vid redovisning av genomförda undersökningar av biologiska spår och dna.

Vid behov av att diskutera genomförda undersökningar och erhållna resultat kontakta ansvarig handläggare i ärendet.

Använd fras	Förklaring
… reagerade så som för blod …	Vid ett test har spåret reagerat så som för blod.
… blod påvisades …	Spåret är blodliknande, har reagerat så som för blod med ett test och ett dna-resultat har erhållits.
… spermier påvisades …	Spermier har påvisats vid mikroskopisk granskning av ett delprov av spåret men manligt dna har inte påvisats.
… sperma påvisades …	Spermier har påvisats vid mikroskopisk granskning av ett delprov av spåret och manligt dna har påvisats.
… dna påvisades …	Dna har påvisats men bakomliggande spårtyp har inte fastställts. Används exempelvis när områden spårsäkrats för analys, så som för ”*brukarDNA*” eller ”*touchDNA*”.
… kunde blod/sperma inte påvisas …	Spårtypen ifråga har inte kunnat påvisas på det undersökta materialet.
Något detekterbart dna kunde inte påvisas	Vid kvantifiering (mängdbestämning) av provet kunde dna inte påvisas (<0,001 ng/µL).
Dna i tillräcklig mängd kunde inte påvisas	Vid kvantifiering (mängdbestämning) påvisades dna i provet, men fortsatt analys har inte utförts på grund av att mängden dna (0,001-0,0049 ng/µL) är låg för en standardanalys.
Dna påvisades. Resultatet kunde på grund av komplexitet (+ ev. förtydligande ord) inte utvärderas	Standardanalys utförd. Resultatet kan utgöras av en komplicerad blandbild med flera personer, vara ett svagt resultat med avsaknad av information, inte ett reproducerbart resultat eller en kombination av dessa tre. Nedbrytningsgrad på dna eller närvaro av föroreningar s.k. analyshämmare kan inverka på resultatet.
Den mindre delen av dna:t kunde inte utvärderas	Används när resultatet utgörs av en blandbild med olika proportioner på de bidragande inslagen och den mindre delen inte kan utvärderas och användas på grund av komplexitet.

En undersökning inleds med att **eftersöka och säkra biologiska spår** och om möjligt fastställa spårtyp. Spår som eftersöks är exempelvis besudlingar av blod, sperma eller sekret (saliv eller vaginalsekret) men också spår av t.ex. celler/cellrester som inte utgör direkta besudlingar. Spår kan sökas med blotta ögat eller med stöd av ljuskällor och instrument men också på kemisk väg. Biokemiska tester och mikroskopisk granskning används för att bedöma spårtyp. En stor mängd spår säkras trots avsaknad av regelrätta besudlingar. När det gäller spår som inte kan synliggöras går det inte att i förväg avgöra var det sitter eller om det överhuvudtaget förekommer något spår eller dna på den aktuella ytan. Många av dessa spårsäkringar innehåller mycket lite eller inget dna och möjligheten att få användbara resultat är låga. När dna i dessa fall påvisas kan bakomliggande spårtyp inte klargöras.

En bedömning av ett spår, ibland i kombination med resultat från dna-analys, leder till följande slutsatser: ”*... blod/sperma påvisades*” eller ”*... kunde blod/sperma inte påvisas*”. När spårtyp inte har fastställts används ”*... påvisades dna ...*”. Slutsatsen ”*kunde inte påvisas*” utesluter inte att det kan finnas spår/dna på ett material. Tidsförlopp, mängden spår och deras synlighet, underlagets beskaffenhet och graden av föroreningar (t.ex. smuts) är faktorer som påverkar resultatet. På material där många besudlingar/spår iakttas görs ofta ett urval till fortsatt undersökning. Urvalet baseras på erfarenhet samt på den information som uppdragsgivaren lämnat i ärendet.

Efter spårsäkringen utförs **extraktion**, då dna utvinns ur spåret. Vald metod beror på spårets egenskaper och på det bakgrundsmaterial där det sitter. Nästa steg, **kvantifieringen**, undersöker mängden dna i provet. Innehåller provet inget eller för lite dna för en standardanalys avslutas analysen (gränsen/gränsvärdet är satt till 0,005 ng/µL). Om ett undersökt spår inte uppvisar något dna eller att mängden dna är låg för en standardanalys används fraser motsvarande: ”*Något detekterbart dna kunde inte påvisas*” eller ”*Dna i tillräcklig mängd kunde inte påvisas*”. Innehåller provet mycket dna så kan det behöva spädas före fortsatt analys. Nästa steg är **kopiering** med s.k. PCR-teknik där utvalda områden i dna:t kopieras och dna-profilen tas fram. Tekniken möjliggör undersökning av små mängder dna.

Dna finns i de flesta av våra celler. Det dna som analyseras är likadant i hela kroppen och ändrar sig inte över tiden. Sperma eller blod som påträffats på en brottsplats kan därför jämföras med dna-resultatet för ett salivprov från en person tillvarataget långt senare. Vid dna-analysen undersöks en ytterst liten del av arvsmassan som innehåller tillräckligt med information för att kunna leda till starka slutsatser. De områden i arvsmassan som undersöks kallas STR-markörer. De uppvisar variation mellan olika individer. Analysresultatet för de undersökta STR-markörerna åskådliggörs som en sifferserie kallad dna-profil. Markörerna som analyseras innehåller ingen information om en individs egenskaper, men en markör analyseras som visar på biologiskt kön.

De erhållna dna-profilerna jämförs vanligtvis mot personer aktuella i utredningen eller registreras i spårregistret.

Följande hypoteser används vid värderingen av dna-resultaten vid jämförelse mot person;

Huvudhypotes: Spåret/dna:t kommer från den aktuella personen.
Alternativ hypotes: Spåret/dna:t kommer från någon annan person (som inte är nära släkt med den aktuella personen).

Om huvudhypotesen är sann är det förväntat att resultaten ska överensstämma. Sannolikheten för att erhålla ett överensstämmande resultat om den alternativa hypotesen (dna:t kommer från en annan person) är sann, varierar beroende på resultatet. Det är beräkningen av hur sannolikt det är att erhålla resultatet om dna:t kommer från en annan person som styr vilken slutsatsgrad som slutligen redovisas. Dna-resultatet i en undersökt STR-markör kan vara vanligt förekommande, men genom att analysera flera områden ger det sammantagna resultatet en mycket liten risk för slumpmässig överensstämmelse. Vid överensstämmelse utförs en **frekvensberäkning** som visar hur (o)vanligt dna-resultatet är. Beräkningen avser två obesläktade personer och baseras på en populationsdatabas för svensk majoritetsbefolkning. I beräkningen görs en korrigering så att resultatet kan anses ge en fingervisning om (o)vanligheten även för andra befolkningsgrupper. Överensstämmelse mellan ett fullständigt dna-resultat från en person (NN) och ett fullständigt dna-resultat från ett spår med dna från en person ger alltid slutsatsen ”Grad +4”: *Resultaten talar extremt starkt för att dna:t kommer från NN (Grad +4), om man bortser från möjligheten att det kommer från en nära släkting*[1] . Mängden och kvaliteten på dna:t samt provets beskaffenhet kan medföra att en ofullständig dna-profil erhålls, vilket kan leda till lägre slutsatsgrader.

Ett spår kan innehålla dna från två eller flera personer, **en blandbild**. Detta kan medföra fler möjligheter att förklara resultatet och därmed ökar andelen personer som har en dna-profil som av en slump skulle kunna överensstämma med analysresultatet. Vid utvärdering av ett blandbildsresultat tas hänsyn till bland annat resultatets kvalitet, hur många personer som kan ha bidragit till resultatet, mängden dna i provet, ingående varianter i STR-markörerna och i vilken proportion de förekommer.

Vid utvärdering av dna-resultat används **expertsystemet DNAxs**[2]. I expertsystemet finns en beräkningsmodul som grundar sig på en internationellt vedertagen beräkningsmodell kallad ”probabilistic genotyping”. Utvärdering med stöd av DNAxs har potential att hantera resultat med upp till fyra personer som bidragare och där resultatet uppvisar s.k. stokastisk variation, såsom att inte hela dna-profilen framträder på grund av liten mängd dna. För att ett resultat ska kunna utvärderas med DNAxs behöver dna-provet analyseras minst två gånger. Undantaget är om det dna som påvisas kommer från en person då det räcker med en analys.

Utvärdering av dna-resultat med DNAxs sker i flera steg. Först görs en bedömning om dna-resultatet är användbart. Det görs också en bedömning av antalet bidragande personer i dna-resultatet. För dna-resultat som bedömts användbart för jämförelse görs en inledande jämförelse mot person/er i ärendet.

Beroende på antalet bidragande personer i dna-resultatet samt hur väl spårets dna-resultat och personens dna-profil stämmer överens avgörs det om någon beräkning av resultatvärde mot person (eller ett annat dna-spår) ska utföras. Därefter sker en beräkning av resultatvärdet.

Hur stor skillnad som tillåts mellan dna-resultatet och person för beräkning av resultatvärde styrs av validerade tröskelvärden. Dessa tröskelvärden är beroende av antalet personer i dna-resultatet. I de fall personers dna-profiler eller andra spår vid jämförelse inte uppfyller tröskelvärdet så utförs ingen beräkning av resultatvärde. Då beräkningar utförs med hjälp av expertsystem (probabilistic genotyping) som DNAxs anses beräknade resultatvärden i intervallen för Grad -2 till Grad +2 inte vara tillräckligt robusta och därmed inte tillförlitliga, varför dessa manuellt bedöms motsvara ett resultatvärde inom intervallet för Grad 0.

Även om sannolikheten är mycket liten, så är den större för **att närbesläktade personer** uppvisar överensstämmande dna-profiler, än att obesläktade personer skulle göra det[3]. Sannolikheten för överensstämmelse är störst mellan helsyskon av samma kön men lägre än 1 på 1 miljon vid en fullständig dna-profil. Sannolikheten för slumpmässig överensstämmelse är betydligt lägre för övriga, mer avlägsna släktskapsrelationer. Sannolikheten att en nära släkting skulle uppvisa en överensstämmelse med dna-resultatet ökar dock om resultatet utgörs av en ofullständig dna-profil eller av en blandbild. I NFC:s ärendeverksamhet har enbart enäggstvillingar visats ha överensstämmande dna-profiler. Råder oklarheter i utredningen kan personprov från relevanta släktingar inhämtas, om inte dna-profilerna redan finns tillgängliga via dna-registret. Om en direkt jämförelse inte är möjlig kan på begäran sannolikheten för slumpmässig överensstämmelse mellan släktingar beräknas.

Vid all material- och spårhantering behöver risken för **kontaminering** minimeras. Effekterna av kontaminering ökar med att en allt mindre mängd spår/dna hanteras Vid all hantering eller kontakt med spår eller föremål som eventuellt ska dna-undersökas finns risk för kontamination. För att minimera riskerna att kontaminera med sitt eget dna eller från andra hanterade föremål ska som minimum munskydd och engångshandskar alltid användas. Engångshandskar behöver bytas ofta och utrustning rengöras (kameror, linjaler o.s.v.). Detta gäller för såväl arbete på brottsplats som vid laboratorium fram till avslutad hantering av ett undersökningsmaterial. Vilka personer som hanterat material och spår bör finnas dokumenterat. I syfte att påvisa kontaminationer och kunna avfärda dem som sådana för att inte vilseleda förundersökningen finns en lagstadgad elimineringsdatabas (EDB), med dna-profiler främst från personer som regelbundet hanterar undersökningsmaterial, t.ex. kriminaltekniker och personal vid NFC. I vissa fall behövs salivprov från andra personer som inte förekommer i EDB för att kunna utesluta dem mot erhållna resultat. Korrekt använd skyddsutrustning är central eftersom en kontamination kan förstöra ett dna-spår (det räcker inte med att ha tillgång till dna-profilen från den kontaminerande personen).

[1]För mer detaljerad information om NFC:s utlåtandeskala se https://polisen.se/tjanster-tillstand/bestall-forensisk-undersokning/utlatandeskala/
[2]Det finns ett separat Faktablad kring DNAxs.
[3]Det finns ett separat Faktablad kring DNA-resultat och nära släktskap.

Polisen

NFC redovisning DNA - Vapen (Maskad)

Signerat av

Signerat datum

Enhet	Diarienr
Region Syd, Grova brott 5 Rgn Syd	5000-K1123172-20

Originalhandlingens förvaringsplats	Datum	Tid
	2024-09-30	10:37

Involverad personal	Funktion
Fitim Rushiti	Uppgiftslämnare

Berättelse

Ut har maskat personnummer. Originalhandling finns i slasken.

/
Insp Fitim Rushiti

Polisen

Elektroniskt underskriven av Helena Lyth 2024-07-17 15:44

Nationellt forensiskt centrum (NFC) 1(10)

Redovisning

Sakkunnigutlåtande

NFC:s ref.nr 2024012089

Uppdragsgivarens ref.nr 5000-K1123172-20

Undersökning avseende biologiska spår (dna)

Inledande uppgifter

Uppdragsgivare (myndighet/motsvarande)	Uppdragsgivare (namn och kontaktinformation)	
Polismyndigheten	Erika Jakobsson, RUE/Grova Brott 5	
Utförare	Telefon (NFC:s frontdesk)	NFC:s ärende upprättat
Nationellt forensiskt centrum (NFC)	010-562 80 20	2024-06-14

Ändamål

Ändamålet var att utföra fördjupad DNA-analys av arkiverade DNA-prov från nedanstående undersökningsmaterial se om det förekommer biologiska spår som avseende dna kommer från någon av de i redovisningen angivna personerna eller annan person.

Polisen

Elektroniskt underskriven av Helena Lyth 2024-07-17 15:44

Nationellt forensiskt centrum (NFC) 2(10)

Redovisning

Sakkunnigutlåtande

NFC:s ref.nr 2024012089

Uppdragsgivarens ref.nr 5000-K1123172-20

Personer vars dna-profil jämförts mot dna-resultat i denna redovisning

Namn Personnummer	Beteckning / Prov-ID NFC:s materialnummer
Nikola Djordevic [redacted]	DNA-AF-151302 201230505301
OMAR Diab EL-ALI [redacted]	DNA-AF-182799 201232622401
Ajman Uweiti [redacted]	DNA-AF-234934 201331663201
Silvia Ibrahim [redacted]	DNA-AF-242335 201331975301
Mardin Osman [redacted]	DNA-AF-253909 201333493701
Mohammed El-Hajjar [redacted]	DNA-AF-326143 201532772301
Issa El-Ali [redacted]	DNA-AG-060808 202030733401
NIKOLA Grubisic [redacted]	DNA-AG-265923 202331599801
Marko Osman [redacted]	DNA-AG-299670 202333663301
Samer Qasim [redacted]	DNA-AG-322739 202333365901
Nikola Henriksson [redacted]	DNA-AG-375547 202431611601
Mustafa Haidar [redacted]	DNA-AG-381402 202432746501

Resultat, värdering och slutsats

För information om undersökning av biologiska spår, dna samt hypoteser och resultatvärdering, se Bilaga 1.

Beteckning i utlåtandet Uppdragsgivarens beteckning Beslags-/Spårmaterialnummer NFC:s materialnummer	Undersökningsmaterial Platsbeskrivning Materialhantering
5101/17644-23/S030 5101/17644-23/S030 - 202300874803	**Tops med ev. saliv/sekret** Höger kolvsida på pistolen G001 Materialet är förbrukat

Materialet har tidigare undersökts, se redovisning i NFC:s dnr: 2023008748, daterad 2023-07-04.

För topsen har tidigare redovisats att DNA i tillräcklig mängd inte kunde påvisas med NFC:s standardmetodik.

Vid fördjupad analys av provet påvisades DNA men resultatet kunde på grund av komplexitet inte utvärderas.

5101/17644-23/S031 5101/17644-23/S031 - 202300874804	**Tops med ev. saliv/sekret** Avtryckaren på pistolen G001 Materialet är förbrukat

Materialet har tidigare undersökts, se redovisning i NFC:s dnr: 2023008748, daterad 2023-07-04.

För topsen har tidigare redovisats att DNA i tillräcklig mängd inte kunde påvisas med NFC:s standardmetodik.

Vid fördjupad analys av provet påvisades DNA.

DNA-profilen har manuellt sökts mot spår- och DNA-registren varvid träff mot person erhölls. Resultaten talar extremt starkt för att DNA:t kommer från **Peter Englund,** [redacted] (*Grad +4*), om man bortser från möjligheten att det kommer från en nära släkting.

Någon träffrapport skickas inte.

Metodik

Någon, några eller samtliga metodiker har använts vid undersökningen: 838*, 852*, 859*, 871*, 872*, 666*, 1388*, 869*, 744*, 727* 1828*, 736*

Metodik markerad med asterisk (*) är ackrediterad enligt ISO 17025. För mer information, se polisen.se/forensiskametoder. Önskas ytterligare information kring använd metodik kontakta ansvarig handläggare.

Undersökningsrelaterad information

Undersökningsuppdraget är värderande. Vid ett sådant uppdrag innehåller slutsatsen uppgift om storleksordningen på resultatvärdet (se rubriken Utlåtandeskala).

Eventuella dna-prov arkiveras vid laboratoriet i minst 30 år. Arkiveringstiden är kopplad till brottskategori.

För att tillgodose författningsenliga krav på rättssäkerhet och registerkvalitet, skall den uppdragsgivare som begärt dna-analysen meddela NFC när ej längre relevanta dna-resultat skall gallras ur spårregistret.

Resultatet gäller för materialet så som det inkom till NFC.

I Foresight går att söka efter och få en sammanställning över material och undersökningar i ett K-ärende som hanteras av NFC. Foresight går att nå direkt från Durtvå och TekPro samt via denna länk: foresight.polisen.se/foresight. Alla som har behörighet att se information om ett K-ärende i Durtvå har åtkomst till uppgifterna i Foresight.

Material som delas vid NFC får en indexering av materialbeteckningen. Genom att söka på materialet i Foresight erhålls bl.a. en sammanställning över hur materialet har delats upp, status och var de uppdelade materialen befinner sig.

Polisen

Elektroniskt underskriven av Helena Lyth 2024-07-17 15:44

Nationellt forensiskt centrum (NFC) 5(10)

Redovisning

Sakkunnigutlåtande

NFC:s ref.nr 2024012089

Uppdragsgivarens ref.nr 5000-K1123172-20

Handläggning

Handläggare, DNA	Driftställe	För kontakt
forensiska generalisten Helena Lyth (ansvarig handläggare) forensiska generalisten Hanna Elnegård	Nationellt NFC (Linköping)	010-562 81 40
Handläggare, DNA forensiska generalisten Helena Lyth (ansvarig handläggare)	Driftställe Nationellt NFC (Linköping)	För kontakt 010-562 81 40
Handläggare, DNA forensiska generalisten Helena Lyth (ansvarig handläggare)	Driftställe Nationellt NFC (Linköping)	För kontakt 010-562 81 40
Ärendeansvarig forensiska generalisten Helena Lyth		För kontakt 010-562 81 40

Frågor om undersökningen samt eventuell kallelse till rättegång riktas till ansvarig handläggare, se ovan. Övergripande frågor i ärendet riktas till ärendeansvarig.

Utlåtandeskala

Skalsteg	Verbalt uttryck i utlåtandet	Förklaring	Resultatvärde (V)
Grad +4	Resultaten talar extremt starkt för att ...	Det bedöms vara minst 1 000 000 gånger mer sannolikt att få dessa resultat om huvudhypotesen är sann än om den alternativa hypotesen är sann.	$1\,000\,000 \leq V$
Grad +3	Resultaten talar starkt för att ...	Det bedöms vara minst 6000 gånger mer sannolikt att få dessa resultat om huvudhypotesen är sann än om den alternativa hypotesen är sann.	$6\,000 \leq V < 1\,000\,000$
Grad +2	Resultaten talar för att ...	Det bedöms vara minst 100 gånger mer sannolikt att få dessa resultat om huvudhypotesen är sann än om den alternativa hypotesen är sann.	$100 \leq V < 6\,000$
Grad +1	Resultaten talar i någon mån för att ...	Det bedöms vara minst 6 gånger mer sannolikt att få dessa resultat om huvudhypotesen är sann än om den alternativa hypotesen är sann.	$6 \leq V < 100$
Grad 0	Resultaten talar varken för eller emot att ...	Det bedöms vara ungefär lika sannolikt att få de erhållna resultaten om huvudhypotesen är sann som om den alternativa hypotesen är sann.	$\frac{1}{6} < V < 6$
Grad -1	Resultaten talar i någon mån för att ... <u>inte</u> ...	Det bedöms vara minst 6 gånger mer sannolikt att få dessa resultat om den <u>alternativa hypotesen</u> är sann än om huvudhypotesen är sann.	$\frac{1}{100} < V \leq \frac{1}{6}$
Grad -2	Resultaten talar för att ... <u>inte</u> ...	Det bedöms vara minst 100 gånger mer sannolikt att få dessa resultat om den <u>alternativa hypotesen</u> är sann än om huvudhypotesen är sann.	$\frac{1}{6\,000} < V \leq \frac{1}{100}$
Grad -3	Resultaten talar starkt för att ... <u>inte</u> ...	Det bedöms vara minst 6000 gånger mer sannolikt att få dessa resultat om den <u>alternativa hypotesen</u> är sann än om huvudhypotesen är sann.	$\frac{1}{1\,000\,000} < V \leq \frac{1}{6\,000}$
Grad -4	Resultaten talar extremt starkt för att ... <u>inte</u> ...	Det bedöms vara minst 1 000 000 gånger mer sannolikt att få dessa resultat om den <u>alternativa hypotesen</u> är sann än om huvudhypotesen är sann.	$V \leq \frac{1}{1\,000\,000}$

Skalan är utarbetad för NFC:s resultatvärdering. Vid resultatvärdering bedöms storleken hos *resultatvärdet*, det vill säga hur mycket resultaten av undersökningen talar för eller emot huvudhypotesen. Storleksordningen hos resultatvärdet avgör skalsteget. Skalstegen visas med tillhörande intervall av resultatvärden (V). Om en av hypoteserna kan uteslutas används inte skalstegen och slutsatsen blir då ett fastställande av faktum.

Polisen

Elektroniskt underskriven av Helena Lyth 2024-07-17 15:44

Nationellt forensiskt centrum (NFC) 7(10)

Redovisning

Sakkunnigutlåtande

NFC:s ref.nr 2024012089

Uppdragsgivarens ref.nr 5000-K1123172-20

Bilaga 1. Undersökningar av biologiska spår och dna

I tabellen återges exempel med förklaring på vanliga standardfraser som används av Nationellt forensiskt centrum (NFC) vid redovisning av genomförda undersökningar av biologiska spår och dna.

Vid behov av att diskutera genomförda undersökningar och erhållna resultat kontakta ansvarig handläggare i ärendet.

Använd fras	Förklaring
… reagerade så som för blod …	Vid ett test har spåret reagerat så som för blod.
… blod påvisades …	Spåret är blodliknande, har reagerat så som för blod med ett test och ett dna-resultat har erhållits.
… spermier påvisades …	Spermier har påvisats vid mikroskopisk granskning av ett delprov av spåret men manligt dna har inte påvisats.
… sperma påvisades …	Spermier har påvisats vid mikroskopisk granskning av ett delprov av spåret och manligt dna har påvisats.
… dna påvisades …	Dna har påvisats men bakomliggande spårtyp har inte fastställts. Används exempelvis när områden spårsäkrats för analys, så som för ”*brukarDNA*” eller ”*touchDNA*”.
… kunde blod/sperma inte påvisas …	Spårtypen ifråga har inte kunnat påvisas på det undersökta materialet.
Något detekterbart dna kunde inte påvisas	Vid kvantifiering (mängdbestämning) av provet kunde dna inte påvisas (<0,001 ng/µL).
Dna i tillräcklig mängd kunde inte påvisas	Vid kvantifiering (mängdbestämning) påvisades dna i provet, men fortsatt analys har inte utförts på grund av att mängden dna (0,001-0,0049 ng/µL) är låg för en standardanalys.
Dna påvisades. Resultatet kunde på grund av komplexitet (+ ev. förtydligande ord) inte utvärderas	Standardanalys utförd. Resultatet kan utgöras av en komplicerad blandbild med flera personer, vara ett svagt resultat med avsaknad av information, inte ett reproducerbart resultat eller en kombination av dessa tre. Nedbrytningsgrad på dna eller närvaro av föroreningar s.k. analyshämmare kan inverka på resultatet.
Den mindre delen av dna:t kunde inte utvärderas	Används när resultatet utgörs av en blandbild med olika proportioner på de bidragande inslagen och den mindre delen inte kan utvärderas och användas på grund av komplexitet.

En undersökning inleds med att **eftersöka och säkra biologiska spår** och om möjligt fastställa spårtyp. Spår som eftersöks är exempelvis besudlingar av blod, sperma eller sekret (saliv eller vaginalsekret) men också spår av t.ex. celler/cellrester som inte utgör direkta besudlingar. Spår kan sökas med blotta ögat eller med stöd av ljuskällor och instrument men också på kemisk väg. Biokemiska tester och mikroskopisk granskning används för att bedöma spårtyp. En stor mängd spår säkras trots avsaknad av regelrätta besudlingar. När det gäller spår som inte kan synliggöras går det inte att i förväg avgöra var det sitter eller om det överhuvudtaget förekommer något spår eller dna på den aktuella ytan. Många av dessa spårsäkringar innehåller mycket lite eller inget dna och möjligheten att få användbara resultat är låga. När dna i dessa fall påvisas kan bakomliggande spårtyp inte klargöras.

En bedömning av ett spår, ibland i kombination med resultat från dna-analys, leder till följande slutsatser: ”*... blod/sperma påvisades*” eller ”*... kunde blod/sperma inte påvisas*”. När spårtyp inte har fastställts används ”*... påvisades dna ...*”. Slutsatsen ”*kunde inte påvisas*” utesluter inte att det kan finnas spår/dna på ett material. Tidsförlopp, mängden spår och deras synlighet, underlagets beskaffenhet och graden av föroreningar (t.ex. smuts) är faktorer som påverkar resultatet. På material där många besudlingar/spår iakttas görs ofta ett urval till fortsatt undersökning. Urvalet baseras på erfarenhet samt på den information som uppdragsgivaren lämnat i ärendet.

Efter spårsäkringen utförs **extraktion**, då dna utvinns ur spåret. Vald metod beror på spårets egenskaper och på det bakgrundsmaterial där det sitter. Nästa steg, **kvantifieringen**, undersöker mängden dna i provet. Innehåller provet inget eller för lite dna för en standardanalys avslutas analysen (gränsen/gränsvärdet är satt till 0,005 ng/µL). Om ett undersökt spår inte uppvisar något dna eller att mängden dna är låg för en standardanalys används fraser motsvarande: ”*Något detekterbart dna kunde inte påvisas*” eller ”*Dna i tillräcklig mängd kunde inte påvisas*”. Innehåller provet mycket dna så kan det behöva spädas före fortsatt analys. Nästa steg är **kopiering** med s.k. PCR-teknik där utvalda områden i dna:t kopieras och dna-profilen tas fram. Tekniken möjliggör undersökning av små mängder dna.

Dna finns i de flesta av våra celler. Det dna som analyseras är likadant i hela kroppen och ändrar sig inte över tiden. Sperma eller blod som påträffats på en brottsplats kan därför jämföras med dna-resultatet för ett salivprov från en person tillvarataget långt senare. Vid dna-analysen undersöks en ytterst liten del av arvsmassan som innehåller tillräckligt med information för att kunna leda till starka slutsatser. De områden i arvsmassan som undersöks kallas STR-markörer. De uppvisar variation mellan olika individer. Analysresultatet för de undersökta STR-markörerna åskådliggörs som en sifferserie kallad dna-profil. Markörerna som analyseras innehåller ingen information om en individs egenskaper, men en markör analyseras som visar på biologiskt kön.

De erhållna dna-profilerna jämförs vanligtvis mot personer aktuella i utredningen eller registreras i spårregistret.

Följande hypoteser används vid värderingen av dna-resultaten vid jämförelse mot person;

Huvudhypotes: Spåret/dna:t kommer från den aktuella personen.
Alternativ hypotes: Spåret/dna:t kommer från någon annan person (som inte är nära släkt med den aktuella personen).

Om huvudhypotesen är sann är det förväntat att resultaten ska överensstämma. Sannolikheten för att erhålla ett överensstämmande resultat om den alternativa hypotesen (dna:t kommer från en annan person) är sann, varierar beroende på resultatet. Det är beräkningen av hur sannolikt det är att erhålla resultatet om dna:t kommer från en annan person som styr vilken slutsatsgrad som slutligen redovisas. Dna-resultatet i en undersökt STR-markör kan vara vanligt förekommande, men genom att analysera flera områden ger det sammantagna resultatet en mycket liten risk för slumpmässig överensstämmelse. Vid överensstämmelse utförs en **frekvensberäkning** som visar hur (o)vanligt dna-resultatet är. Beräkningen avser två obesläktade personer och baseras på en populationsdatabas för svensk majoritetsbefolkning. I beräkningen görs en korrigering så att resultatet kan anses ge en fingervisning om (o)vanligheten även för andra befolkningsgrupper. Överensstämmelse mellan ett fullständigt dna-resultat från en person (NN) och ett fullständigt dna-resultat från ett spår med dna från en person ger alltid slutsatsen ”Grad +4”: *Resultaten talar extremt starkt för att dna:t kommer från NN (Grad +4), om man bortser från möjligheten att det kommer från en nära släkting*[1] . Mängden och kvaliteten på dna:t samt provets beskaffenhet kan medföra att en ofullständig dna-profil erhålls, vilket kan leda till lägre slutsatsgrader.

Ett spår kan innehålla dna från två eller flera personer, **en blandbild**. Detta kan medföra fler möjligheter att förklara resultatet och därmed ökar andelen personer som har en dna-profil som av en slump skulle kunna överensstämma med analysresultatet. Vid utvärdering av ett blandbildsresultat tas hänsyn till bland annat resultatets kvalitet, hur många personer som kan ha bidragit till resultatet, mängden dna i provet, ingående varianter i STR-markörerna och i vilken proportion de förekommer.

Vid utvärdering av dna-resultat används **expertsystemet DNAxs**[2]. I expertsystemet finns en beräkningsmodul som grundar sig på en internationellt vedertagen beräkningsmodell kallad ”probabilistic genotyping”. Utvärdering med stöd av DNAxs har potential att hantera resultat med upp till fyra personer som bidragare och där resultatet uppvisar s.k. stokastisk variation, såsom att inte hela dna-profilen framträder på grund av liten mängd dna. För att ett resultat ska kunna utvärderas med DNAxs behöver dna-provet analyseras minst två gånger. Undantaget är om det dna som påvisas kommer från en person då det räcker med en analys.

Utvärdering av dna-resultat med DNAxs sker i flera steg. Först görs en bedömning om dna-resultatet är användbart. Det görs också en bedömning av antalet bidragande personer i dna-resultatet. För dna-resultat som bedömts användbart för jämförelse görs en inledande jämförelse mot person/er i ärendet.

Beroende på antalet bidragande personer i dna-resultatet samt hur väl spårets dna-resultat och personens dna-profil stämmer överens avgörs det om någon beräkning av resultatvärde mot person (eller ett annat dna-spår) ska utföras. Därefter sker en beräkning av resultatvärdet.

Hur stor skillnad som tillåts mellan dna-resultatet och person för beräkning av resultatvärde styrs av validerade tröskelvärden. Dessa tröskelvärden är beroende av antalet personer i dna-resultatet. I de fall personers dna-profiler eller andra spår vid jämförelse inte uppfyller tröskelvärdet så utförs ingen beräkning av resultatvärde. Då beräkningar utförs med hjälp av expertsystem (probabilistic genotyping) som DNAxs anses beräknade resultatvärden i intervallen för Grad -2 till Grad +2 inte vara tillräckligt robusta och därmed inte tillförlitliga, varför dessa manuellt bedöms motsvara ett resultatvärde inom intervallet för Grad 0.

Även om sannolikheten är mycket liten, så är den större för **att närbesläktade personer** uppvisar överensstämmande dna-profiler, än att obesläktade personer skulle göra det[3]. Sannolikheten för överensstämmelse är störst mellan helsyskon av samma kön men lägre än 1 på 1 miljon vid en fullständig dna-profil. Sannolikheten för slumpmässig överensstämmelse är betydligt lägre för övriga, mer avlägsna släktskapsrelationer. Sannolikheten att en nära släkting skulle uppvisa en överensstämmelse med dna-resultatet ökar dock om resultatet utgörs av en ofullständig dna-profil eller av en blandbild. I NFC:s ärendeverksamhet har enbart enäggstvillingar visats ha överensstämmande dna-profiler. Råder oklarheter i utredningen kan personprov från relevanta släktingar inhämtas, om inte dna-profilerna redan finns tillgängliga via dna-registret. Om en direkt jämförelse inte är möjlig kan på begäran sannolikheten för slumpmässig överensstämmelse mellan släktingar beräknas.

Vid all material- och spårhantering behöver risken för **kontaminering** minimeras. Effekterna av kontaminering ökar med att en allt mindre mängd spår/dna hanteras Vid all hantering eller kontakt med spår eller föremål som eventuellt ska dna-undersökas finns risk för kontamination. För att minimera riskerna att kontaminera med sitt eget dna eller från andra hanterade föremål ska som minimum munskydd och engångshandskar alltid användas. Engångshandskar behöver bytas ofta och utrustning rengöras (kameror, linjaler o.s.v.). Detta gäller för såväl arbete på brottsplats som vid laboratorium fram till avslutad hantering av ett undersökningsmaterial. Vilka personer som hanterat material och spår bör finnas dokumenterat. I syfte att påvisa kontaminationer och kunna avfärda dem som sådana för att inte vilseleda förundersökningen finns en lagstadgad elimineringsdatabas (EDB), med dna-profiler främst från personer som regelbundet hanterar undersökningsmaterial, t.ex. kriminaltekniker och personal vid NFC. I vissa fall behövs salivprov från andra personer som inte förekommer i EDB för att kunna utesluta dem mot erhållna resultat. Korrekt använd skyddsutrustning är central eftersom en kontamination kan förstöra ett dna-spår (det räcker inte med att ha tillgång till dna-profilen från den kontaminerande personen).

[1]För mer detaljerad information om NFC:s utlåtandeskala se https://polisen.se/tjanster-tillstand/bestall-forensisk-undersokning/utlatandeskala/
[2]Det finns ett separat Faktablad kring DNAxs.
[3]Det finns ett separat Faktablad kring DNA-resultat och nära släktskap.

Polisen

Tjänsteanteckning

Ang ny undersökning NFC - DNA på vapen

Signerad av

Signerad datum

Enhet	Diarienr
Region Syd, Grova brott 5 Rgn Syd	5000-K1123172-20

Uppgiftslämnare	Datum	Tid
Jakobsson, Erika	2024-07-17	09:29

Beslag verkställt	Material för analys
Nej	Nej

Mottaget	Mottaget datum	Tid

Sätt på vilket uppgift lämnats

Upprättad av
Erika Jakobsson

Uppgiften avser

Uppgift

NFC, Helena Lyth hörde av sig angående begäran som utredningen sänt in till NFC angående nya DNA-undersökningar på vapnet; 2023-5000-BG48096-1.

Lyth informerar om att hanteringen och de undersökningar som har gjorts av vapnet 2023 omöjliggör en ny undersökning för DNA.

Begäran 2024-07-03 kommer därför inte att effektueras.

/
Erika Jakobsson
Utredare

Polisen

NFC - DNA - handskar stolsficka, Ny DNA (Maskad)

Signerat av

Signerat datum

Enhet	Diarienr
Region Syd, Grova brott 5 Rgn Syd	5000-K1123172-20

Originalhandlingens förvaringsplats	Datum	Tid
	2024-09-30	10:46

Involverad personal	Funktion
Fitim Rushiti	Uppgiftslämnare

Berättelse

Ut har maskat personnummer. Originalhandling finns i slasken.

/
Insp Fitim Rushiti

Polisen

Elektroniskt underskriven av Helena Lyth 2024-07-17 15:45

Nationellt forensiskt centrum (NFC)

Redovisning

Sakkunnigutlåtande

NFC:s ref.nr 2024012089

Uppdragsgivarens ref.nr 5000-K1123172-20

Undersökning avseende biologiska spår (dna)

Inledande uppgifter

Uppdragsgivare (myndighet/motsvarande)	Uppdragsgivare (namn och kontaktinformation)	
Polismyndigheten	Erika Jakobsson, RUE/Grova Brott 5	
Utförare	Telefon (NFC:s frontdesk)	NFC:s ärende upprättat
Nationellt forensiskt centrum (NFC)	010-562 80 20	2024-06-14

Ändamål

Ändamålet var att undersöka om det på nedanstående undersökningsmaterial förekommer biologiska spår som avseende dna kommer från någon av de i redovisningen angivna personerna eller annan person.

Någon ytterligare DNA-undersökning av pistolen BG48096-1, som fingeravtrycksundersökts och provskjutits, har efter samråd med uppdragsgivaren inte utförts.

Polisen

Elektroniskt underskriven av Helena Lyth 2024-07-17 15:45

Nationellt forensiskt centrum (NFC)

Redovisning

Sakkunnigutlåtande

NFC:s ref.nr 2024012089

Uppdragsgivarens ref.nr 5000-K1123172-20

Personer vars dna-profil jämförts mot dna-resultat i denna redovisning

Namn Personnummer	Beteckning / Prov-ID NFC:s materialnummer
Nikola Djordevic [redacted]	DNA-AF-151302 201230505301
OMAR Diab EL-ALI [redacted]	DNA-AF-182799 201232622401
Ajman Uweiti [redacted]	DNA-AF-234934 201331663201
Silvia Ibrahim [redacted]	DNA-AF-242335 201331975301
Mardin Osman [redacted]	DNA-AF-253909 201333493701
Mohammed El-Hajjar [redacted]	DNA-AF-326143 201532772301
Issa El-Ali [redacted]	DNA-AG-060808 202030733401
NIKOLA Grubisic [redacted]	DNA-AG-265923 202331599801
Marko Osman [redacted]	DNA-AG-299670 202333663301
Samer Qasim [redacted]	DNA-AG-322739 202333365901
Nikola Henriksson [redacted]	DNA-AG-375547 202431611601
Mustafa Haidar [redacted]	DNA-AG-381402 202432746501

Polisen

Elektroniskt underskriven av Helena Lyth 2024-07-17 15:45

Nationellt forensiskt centrum (NFC) 3(9)

Redovisning

Sakkunnigutlåtande

NFC:s ref.nr 2024012089

Uppdragsgivarens ref.nr 5000-K1123172-20

Resultat, värdering och slutsats

För information om undersökning av biologiska spår, dna samt hypoteser och resultatvärdering, se Bilaga 1.

Beteckning i utlåtandet Uppdragsgivarens beteckning Beslags-/Spårmaterialnummer NFC:s materialnummer	**Undersökningsmaterial** Platsbeskrivning Materialhantering
2024-5000-BG12995-1 2024-5000-BG12995-1 2024-5000-BG12995-1 202401208903	**Handskar** Detta beslag var tidigare följande beslagspunkt: 2020-5000-BG112608-2. Föremålet anträffades i ryggen på passagerarstol höger fram i pb YXR400. Beslaget har hävts till Mustafa Haidar, men inte hämtats ut. Föremålet tas nu i beslag igen. Materialet återgår separat

I två undersökta områden, avigsidan av respektive pekfinger, påvisades DNA. Analysen för respektive område visar en blandning av DNA.
Blandningen utgörs av en huvuddel från en person samt av en mindre del som inte kunde utvärderas.
Resultaten talar extremt starkt för att huvuddelen av DNA:t i respektive område kommer från Nikola Grubisic (*Grad +4*), om man bortser från möjligheten att det kommer från en nära släkting.

5615/40189-20/S030 5615/40189-20/S030 - 202401208905	**Cigarettfimp** På marken utanför fönstret där gärningsmännen brutit sig in och hållit vakt. Materialet är förbrukat

DNA påvisades. Könskromosombestämningen visar det normala för en man.
Resultaten talar extremt starkt för att DNA:t inte kommer från någon av de i redovisningen angivna personerna (*Grad -4*).

Spår- och DNA-register

DNA-profilen (register-ID: S037558-24) har lagts in i spårregistret och söks mot spår- och DNA-registren. Eventuella sökträffar redovisas separat.

Polisen

Elektroniskt underskriven av Helena Lyth 2024-07-17 15:45

Nationellt forensiskt centrum (NFC) 4(9)

Redovisning

Sakkunnigutlåtande

NFC:s ref.nr 2024012089

Uppdragsgivarens ref.nr 5000-K1123172-20

Metodik

Någon, några eller samtliga metodiker har använts vid undersökningen: 838*, 852*, 859*, 871*, 872*, 666*, 1388*, 869*, 744*, 727* 1828*, 736*

Metodik markerad med asterisk (*) är ackrediterad enligt ISO 17025. För mer information, se polisen.se/forensiskametoder. Önskas ytterligare information kring använd metodik kontakta ansvarig handläggare.

Undersökningsrelaterad information

Undersökningsuppdraget är värderande. Vid ett sådant uppdrag innehåller slutsatsen uppgift om storleksordningen på resultatvärdet (se rubriken Utlåtandeskala).

Eventuella dna-prov arkiveras vid laboratoriet i minst 30 år. Arkiveringstiden är kopplad till brottskategori.

För att tillgodose författningsenliga krav på rättssäkerhet och registerkvalitet, skall den uppdragsgivare som begärt dna-analysen meddela NFC när ej längre relevanta dna-resultat skall gallras ur spårregistret.

Resultatet gäller för materialet så som det inkom till NFC.

I Foresight går att söka efter och få en sammanställning över material och undersökningar i ett K-ärende som hanteras av NFC. Foresight går att nå direkt från Durtvå och TekPro samt via denna länk: foresight.polisen.se/foresight. Alla som har behörighet att se information om ett K-ärende i Durtvå har åtkomst till uppgifterna i Foresight.

Material som delas vid NFC får en indexering av materialbeteckningen. Genom att söka på materialet i Foresight erhålls bl.a. en sammanställning över hur materialet har delats upp, status och var de uppdelade materialen befinner sig.

Handläggning

Handläggare, DNA	Driftställe	För kontakt
forensiska generalisten Helena Lyth (ansvarig handläggare) forensiska generalisten Hanna Elnegård	Nationellt NFC (Linköping)	010-562 81 40
Ärendeansvarig		För kontakt
forensiska generalisten Helena Lyth		010-562 81 40

Frågor om undersökningen samt eventuell kallelse till rättegång riktas till ansvarig handläggare, se ovan. Övergripande frågor i ärendet riktas till ärendeansvarig.

Utlåtandeskala

Skalsteg	Verbalt uttryck i utlåtandet	Förklaring	Resultatvärde (V)
Grad +4	Resultaten talar extremt starkt för att ...	Det bedöms vara minst 1 000 000 gånger mer sannolikt att få dessa resultat om huvudhypotesen är sann än om den alternativa hypotesen är sann.	$1\,000\,000 \leq V$
Grad +3	Resultaten talar starkt för att ...	Det bedöms vara minst 6000 gånger mer sannolikt att få dessa resultat om huvudhypotesen är sann än om den alternativa hypotesen är sann.	$6\,000 \leq V < 1\,000\,000$
Grad +2	Resultaten talar för att ...	Det bedöms vara minst 100 gånger mer sannolikt att få dessa resultat om huvudhypotesen är sann än om den alternativa hypotesen är sann.	$100 \leq V < 6\,000$
Grad +1	Resultaten talar i någon mån för att ...	Det bedöms vara minst 6 gånger mer sannolikt att få dessa resultat om huvudhypotesen är sann än om den alternativa hypotesen är sann.	$6 \leq V < 100$
Grad 0	Resultaten talar varken för eller emot att ...	Det bedöms vara ungefär lika sannolikt att få de erhållna resultaten om huvudhypotesen är sann som om den alternativa hypotesen är sann.	$\frac{1}{6} < V < 6$
Grad -1	Resultaten talar i någon mån för att ... <u>inte</u> ...	Det bedöms vara minst 6 gånger mer sannolikt att få dessa resultat om den <u>alternativa hypotesen</u> är sann än om huvudhypotesen är sann.	$\frac{1}{100} < V \leq \frac{1}{6}$
Grad -2	Resultaten talar för att ... <u>inte</u> ...	Det bedöms vara minst 100 gånger mer sannolikt att få dessa resultat om den <u>alternativa hypotesen</u> är sann än om huvudhypotesen är sann.	$\frac{1}{6\,000} < V \leq \frac{1}{100}$
Grad -3	Resultaten talar starkt för att ... <u>inte</u> ...	Det bedöms vara minst 6000 gånger mer sannolikt att få dessa resultat om den <u>alternativa hypotesen</u> är sann än om huvudhypotesen är sann.	$\frac{1}{1\,000\,000} < V \leq \frac{1}{6\,000}$
Grad -4	Resultaten talar extremt starkt för att ... <u>inte</u> ...	Det bedöms vara minst 1 000 000 gånger mer sannolikt att få dessa resultat om den <u>alternativa hypotesen</u> är sann än om huvudhypotesen är sann.	$V \leq \frac{1}{1\,000\,000}$

Skalan är utarbetad för NFC:s resultatvärdering. Vid resultatvärdering bedöms storleken hos *resultatvärdet*, det vill säga hur mycket resultaten av undersökningen talar för eller emot huvudhypotesen. Storleksordningen hos resultatvärdet avgör skalsteget. Skalstegen visas med tillhörande intervall av resultatvärden (V). Om en av hypoteserna kan uteslutas används inte skalstegen och slutsatsen blir då ett fastställande av faktum.

Polisen

Elektroniskt underskriven av Helena Lyth 2024-07-17 15:45

Nationellt forensiskt centrum (NFC) 6(9)

Redovisning

Sakkunnigutlåtande

NFC:s ref.nr 2024012089

Uppdragsgivarens ref.nr 5000-K1123172-20

Bilaga 1. Undersökningar av biologiska spår och dna

I tabellen återges exempel med förklaring på vanliga standardfraser som används av Nationellt forensiskt centrum (NFC) vid redovisning av genomförda undersökningar av biologiska spår och dna.

Vid behov av att diskutera genomförda undersökningar och erhållna resultat kontakta ansvarig handläggare i ärendet.

Använd fras	Förklaring
… reagerade så som för blod …	Vid ett test har spåret reagerat så som för blod.
… blod påvisades …	Spåret är blodliknande, har reagerat så som för blod med ett test och ett dna-resultat har erhållits.
… spermier påvisades …	Spermier har påvisats vid mikroskopisk granskning av ett delprov av spåret men manligt dna har inte påvisats.
… sperma påvisades …	Spermier har påvisats vid mikroskopisk granskning av ett delprov av spåret och manligt dna har påvisats.
… dna påvisades …	Dna har påvisats men bakomliggande spårtyp har inte fastställts. Används exempelvis när områden spårsäkrats för analys, så som för ”*brukarDNA*” eller ”*touchDNA*”.
… kunde blod/sperma inte påvisas …	Spårtypen ifråga har inte kunnat påvisas på det undersökta materialet.
Något detekterbart dna kunde inte påvisas	Vid kvantifiering (mängdbestämning) av provet kunde dna inte påvisas (<0,001 ng/µL).
Dna i tillräcklig mängd kunde inte påvisas	Vid kvantifiering (mängdbestämning) påvisades dna i provet, men fortsatt analys har inte utförts på grund av att mängden dna (0,001-0,0049 ng/µL) är låg för en standardanalys.
Dna påvisades. Resultatet kunde på grund av komplexitet (+ ev. förtydligande ord) inte utvärderas	Standardanalys utförd. Resultatet kan utgöras av en komplicerad blandbild med flera personer, vara ett svagt resultat med avsaknad av information, inte ett reproducerbart resultat eller en kombination av dessa tre. Nedbrytningsgrad på dna eller närvaro av föroreningar s.k. analyshämmare kan inverka på resultatet.
Den mindre delen av dna:t kunde inte utvärderas	Används när resultatet utgörs av en blandbild med olika proportioner på de bidragande inslagen och den mindre delen inte kan utvärderas och användas på grund av komplexitet.

En undersökning inleds med att **eftersöka och säkra biologiska spår** och om möjligt fastställa spårtyp. Spår som eftersöks är exempelvis besudlingar av blod, sperma eller sekret (saliv eller vaginalsekret) men också spår av t.ex. celler/cellrester som inte utgör direkta besudlingar. Spår kan sökas med blotta ögat eller med stöd av ljuskällor och instrument men också på kemisk väg. Biokemiska tester och mikroskopisk granskning används för att bedöma spårtyp. En stor mängd spår säkras trots avsaknad av regelrätta besudlingar. När det gäller spår som inte kan synliggöras går det inte att i förväg avgöra var det sitter eller om det överhuvudtaget förekommer något spår eller dna på den aktuella ytan. Många av dessa spårsäkringar innehåller mycket lite eller inget dna och möjligheten att få användbara resultat är låga. När dna i dessa fall påvisas kan bakomliggande spårtyp inte klargöras.

En bedömning av ett spår, ibland i kombination med resultat från dna-analys, leder till följande slutsatser: ”*... blod/sperma påvisades*” eller ”*... kunde blod/sperma inte påvisas*”. När spårtyp inte har fastställts används ”*... påvisades dna ...*”. Slutsatsen ”*kunde inte påvisas*” utesluter inte att det kan finnas spår/dna på ett material. Tidsförlopp, mängden spår och deras synlighet, underlagets beskaffenhet och graden av föroreningar (t.ex. smuts) är faktorer som påverkar resultatet. På material där många besudlingar/spår iakttas görs ofta ett urval till fortsatt undersökning. Urvalet baseras på erfarenhet samt på den information som uppdragsgivaren lämnat i ärendet.

Efter spårsäkringen utförs **extraktion**, då dna utvinns ur spåret. Vald metod beror på spårets egenskaper och på det bakgrundsmaterial där det sitter. Nästa steg, **kvantifieringen**, undersöker mängden dna i provet. Innehåller provet inget eller för lite dna för en standardanalys avslutas analysen (gränsen/gränsvärdet är satt till 0,005 ng/µL). Om ett undersökt spår inte uppvisar något dna eller att mängden dna är låg för en standardanalys används fraser motsvarande: ”*Något detekterbart dna kunde inte påvisas*” eller ”*Dna i tillräcklig mängd kunde inte påvisas*”. Innehåller provet mycket dna så kan det behöva spädas före fortsatt analys. Nästa steg är **kopiering** med s.k. PCR-teknik där utvalda områden i dna:t kopieras och dna-profilen tas fram. Tekniken möjliggör undersökning av små mängder dna.

Dna finns i de flesta av våra celler. Det dna som analyseras är likadant i hela kroppen och ändrar sig inte över tiden. Sperma eller blod som påträffats på en brottsplats kan därför jämföras med dna-resultatet för ett salivprov från en person tillvarataget långt senare. Vid dna-analysen undersöks en ytterst liten del av arvsmassan som innehåller tillräckligt med information för att kunna leda till starka slutsatser. De områden i arvsmassan som undersöks kallas STR-markörer. De uppvisar variation mellan olika individer. Analysresultatet för de undersökta STR-markörerna åskådliggörs som en sifferserie kallad dna-profil. Markörerna som analyseras innehåller ingen information om en individs egenskaper, men en markör analyseras som visar på biologiskt kön.

De erhållna dna-profilerna jämförs vanligtvis mot personer aktuella i utredningen eller registreras i spårregistret.

Följande hypoteser används vid värderingen av dna-resultaten vid jämförelse mot person;

Huvudhypotes: Spåret/dna:t kommer från den aktuella personen.
Alternativ hypotes: Spåret/dna:t kommer från någon annan person (som inte är nära släkt med den aktuella personen).

Om huvudhypotesen är sann är det förväntat att resultaten ska överensstämma. Sannolikheten för att erhålla ett överensstämmande resultat om den alternativa hypotesen (dna:t kommer från en annan person) är sann, varierar beroende på resultatet. Det är beräkningen av hur sannolikt det är att erhålla resultatet om dna:t kommer från en annan person som styr vilken slutsatsgrad som slutligen redovisas. Dna-resultatet i en undersökt STR-markör kan vara vanligt förekommande, men genom att analysera flera områden ger det sammantagna resultatet en mycket liten risk för slumpmässig överensstämmelse. Vid överensstämmelse utförs en **frekvensberäkning** som visar hur (o)vanligt dna-resultatet är. Beräkningen avser två obesläktade personer och baseras på en populationsdatabas för svensk majoritetsbefolkning. I beräkningen görs en korrigering så att resultatet kan anses ge en fingervisning om (o)vanligheten även för andra befolkningsgrupper. Överensstämmelse mellan ett fullständigt dna-resultat från en person (NN) och ett fullständigt dna-resultat från ett spår med dna från en person ger alltid slutsatsen ”Grad +4”: *Resultaten talar extremt starkt för att dna:t kommer från NN (Grad +4), om man bortser från möjligheten att det kommer från en nära släkting*[1] . Mängden och kvaliteten på dna:t samt provets beskaffenhet kan medföra att en ofullständig dna-profil erhålls, vilket kan leda till lägre slutsatsgrader.

Ett spår kan innehålla dna från två eller flera personer, **en blandbild**. Detta kan medföra fler möjligheter att förklara resultatet och därmed ökar andelen personer som har en dna-profil som av en slump skulle kunna överensstämma med analysresultatet. Vid utvärdering av ett blandbildsresultat tas hänsyn till bland annat resultatets kvalitet, hur många personer som kan ha bidragit till resultatet, mängden dna i provet, ingående varianter i STR-markörerna och i vilken proportion de förekommer.

Vid utvärdering av dna-resultat används **expertsystemet DNAxs**[2]. I expertsystemet finns en beräkningsmodul som grundar sig på en internationellt vedertagen beräkningsmodell kallad ”probabilistic genotyping”. Utvärdering med stöd av DNAxs har potential att hantera resultat med upp till fyra personer som bidragare och där resultatet uppvisar s.k. stokastisk variation, såsom att inte hela dna-profilen framträder på grund av liten mängd dna. För att ett resultat ska kunna utvärderas med DNAxs behöver dna-provet analyseras minst två gånger. Undantaget är om det dna som påvisas kommer från en person då det räcker med en analys.

Utvärdering av dna-resultat med DNAxs sker i flera steg. Först görs en bedömning om dna-resultatet är användbart. Det görs också en bedömning av antalet bidragande personer i dna-resultatet. För dna-resultat som bedömts användbart för jämförelse görs en inledande jämförelse mot person/er i ärendet.

Beroende på antalet bidragande personer i dna-resultatet samt hur väl spårets dna-resultat och personens dna-profil stämmer överens avgörs det om någon beräkning av resultatvärde mot person (eller ett annat dna-spår) ska utföras. Därefter sker en beräkning av resultatvärdet.

Hur stor skillnad som tillåts mellan dna-resultatet och person för beräkning av resultatvärde styrs av validerade tröskelvärden. Dessa tröskelvärden är beroende av antalet personer i dna-resultatet. I de fall personers dna-profiler eller andra spår vid jämförelse inte uppfyller tröskelvärdet så utförs ingen beräkning av resultatvärde. Då beräkningar utförs med hjälp av expertsystem (probabilistic genotyping) som DNAxs anses beräknade resultatvärden i intervallen för Grad -2 till Grad +2 inte vara tillräckligt robusta och därmed inte tillförlitliga, varför dessa manuellt bedöms motsvara ett resultatvärde inom intervallet för Grad 0.

Även om sannolikheten är mycket liten, så är den större för **att närbesläktade personer** uppvisar överensstämmande dna-profiler, än att obesläktade personer skulle göra det[3]. Sannolikheten för överensstämmelse är störst mellan helsyskon av samma kön men lägre än 1 på 1 miljon vid en fullständig dna-profil. Sannolikheten för slumpmässig överensstämmelse är betydligt lägre för övriga, mer avlägsna släktskapsrelationer. Sannolikheten att en nära släkting skulle uppvisa en överensstämmelse med dna-resultatet ökar dock om resultatet utgörs av en ofullständig dna-profil eller av en blandbild. I NFC:s ärendeverksamhet har enbart enäggstvillingar visats ha överensstämmande dna-profiler. Råder oklarheter i utredningen kan personprov från relevanta släktingar inhämtas, om inte dna-profilerna redan finns tillgängliga via dna-registret. Om en direkt jämförelse inte är möjlig kan på begäran sannolikheten för slumpmässig överensstämmelse mellan släktingar beräknas.

Vid all material- och spårhantering behöver risken för **kontaminering** minimeras. Effekterna av kontaminering ökar med att en allt mindre mängd spår/dna hanteras Vid all hantering eller kontakt med spår eller föremål som eventuellt ska dna-undersökas finns risk för kontamination. För att minimera riskerna att kontaminera med sitt eget dna eller från andra hanterade föremål ska som minimum munskydd och engångshandskar alltid användas. Engångshandskar behöver bytas ofta och utrustning rengöras (kameror, linjaler o.s.v.). Detta gäller för såväl arbete på brottsplats som vid laboratorium fram till avslutad hantering av ett undersökningsmaterial. Vilka personer som hanterat material och spår bör finnas dokumenterat. I syfte att påvisa kontaminationer och kunna avfärda dem som sådana för att inte vilseleda förundersökningen finns en lagstadgad elimineringsdatabas (EDB), med dna-profiler främst från personer som regelbundet hanterar undersökningsmaterial, t.ex. kriminaltekniker och personal vid NFC. I vissa fall behövs salivprov från andra personer som inte förekommer i EDB för att kunna utesluta dem mot erhållna resultat. Korrekt använd skyddsutrustning är central eftersom en kontamination kan förstöra ett dna-spår (det räcker inte med att ha tillgång till dna-profilen från den kontaminerande personen).

[1]För mer detaljerad information om NFC:s utlåtandeskala se https://polisen.se/tjanster-tillstand/bestall-forensisk-undersokning/utlatandeskala/
[2]Det finns ett separat Faktablad kring DNAxs.
[3]Det finns ett separat Faktablad kring DNA-resultat och nära släktskap.

Polisen

NFC Jämförelse DNA, M Haidar mot spår (Maskad)

Signerat av

Signerat datum

Enhet	Diarienr
Region Syd, Grova brott 5 Rgn Syd	5000-K1123172-20

Originalhandlingens förvaringsplats	Datum	Tid
	2024-09-30	10:52

Involverad personal	Funktion
Fitim Rushiti	Uppgiftslämnare

Berättelse

Ut har maskat personnummer. Originalhandling finns i slasken.

/
Insp Fitim Rushiti

Polisen

Elektroniskt underskriven av Helena Lyth 2024-09-10 12:41

Nationellt forensiskt centrum (NFC) 1(9)

Redovisning

Sakkunnigutlåtande

NFC:s ref.nr 2024012089

Uppdragsgivarens ref.nr 5000-K1123172-20

Undersökning avseende biologiska spår (dna)

Inledande uppgifter

Uppdragsgivare (myndighet/motsvarande)	Uppdragsgivare (namn och kontaktinformation)	
Polismyndigheten	Erika Jakobsson, RUE/Grova Brott 5	
Utförare	Telefon (NFC:s frontdesk)	NFC:s ärende upprättat
Nationellt forensiskt centrum (NFC)	010-562 80 20	2024-06-14

Ändamål

Ändamålet var att undersöka om tidigare påvisat DNA i K1123172-20 (NFC:s dnr 2024003219, 2024005763 och 2024009544) på nedanstående undersökningsmaterial kommer från Mustafa Haidar eller annan person.

I NFC:s dnr 2020023195 finns inget DNA som är relevant att jämföra mot ytterligare personer.

Personer vars dna-profil jämförts mot dna-resultat i denna redovisning

Namn Personnummer	Beteckning / Prov-ID NFC:s materialnummer
Mustafa Haidar [redacted]	DNA-AG-381402 202432746501

Resultat, värdering och slutsats

För information om undersökning av biologiska spår, dna samt hypoteser och resultatvärdering, se Bilaga 1.

Beteckning i utlåtandet Uppdragsgivarens beteckning Beslags-/Spårmaterialnummer NFC:s materialnummer	Undersökningsmaterial Platsbeskrivning Materialhantering
2020-5000-BG112608-11 5615/40189-20/G030 2020-5000-BG112608-11 202002319553	**Handskar med grått inslag** Låg ihoprullade i väska i pb. YXR 400. Materialet återgår

Tidigare redovisat i NFC:s dnr 2024003219, se sakkunnigutlåtande daterat 2024-03-28.

DNA påvisades. Analysen visar en blandning av DNA från minst tre personer. Blandningen utgörs av en huvuddel från en person samt av en mindre del som kan jämföras mot person.

Mustafa Haidar har för liten överensstämmelse med spåret för att någon slutsatsgrundande beräkning ska utföras.

2020-5000-BG112608-12 5615/40189-20/G031 2020-5000-BG112608-12 202002319554	**Handskar med rött, gult inslag** Låg ihoprullade i väska i pb. YXR 400. Materialet återgår

Tidigare redovisat i NFC:s dnr 2024003219, se sakkunnigutlåtande daterat 2024-03-28.

DNA påvisades.
Analysen för den ena pekfingertoppen (handsken med röd kant) visar en blandning av DNA från minst tre personer.
Blandningen utgörs av en huvuddel från en person samt av en mindre del som kan jämföras mot person.

Analysen för den andra pekfingertoppen (handsken med gul kant) visar en blandning av DNA från minst två personer.

Mustafa Haidar har för liten överensstämmelse med spåren för att någon slutsatsgrundande beräkning ska utföras.

2020-5000-BG114326-1 5615/40189-20/G016 2020-5000-BG114326-1 202002319517	**Hjälm, flerfärgad, mörk och svart.** Anträffades i facket under sätet på moped 1. Beslagsnr. 2020-5000-BG112948-1 Materialet återgår

Tidigare redovisat i NFC:s dnr 2024003219, se sakkunnigutlåtande daterat 2024-03-28.

DNA påvisades.
Analysen för området på insidan av hjälmen vid höger kindområde visar en blandning av DNA från minst tre personer.

Mustafa Haidar har för liten överensstämmelse med spåret för att någon slutsatsgrundande beräkning ska utföras.

5615/40189-20/S034 5615/40189-20/S034 - 202400576302	**Tops från BG32548-1 (mobiltelefon)** Sidor och insida och kant av mobilskal Materialet är förbrukat

Tidigare redovisat i NFC:s dnr 2024005763, se sakkunnigutlåtande daterat 2024-04-03.

DNA påvisades. Analysen visar en blandning av DNA från minst tre personer.

Mustafa Haidar har för liten överensstämmelse med spåret för att någon slutsatsgrundande beräkning ska utföras.

5615/40189-20/S040 5615/40189-20/S040 - 202400954405	**Tops från BG32548-1 (mobiltelefon)** Hål till nedre mikrofon/högtalare (höger) Materialet är förbrukat

Tidigare redovisat i NFC:s dnr 2024009544, se sakkunnigutlåtande daterat 2024-05-24.

DNA påvisades. Analysen visar en blandning av DNA från minst tre personer.

Mustafa Haidar har för liten överensstämmelse med spåret för att någon slutsatsgrundande beräkning ska utföras.

Polisen

Elektroniskt underskriven av Helena Lyth 2024-09-10 12:41

Nationellt forensiskt centrum (NFC) 4(9)

Redovisning

Sakkunnigutlåtande

NFC:s ref.nr 2024012089

Uppdragsgivarens ref.nr 5000-K1123172-20

Metodik

Någon, några eller samtliga metodiker har använts vid undersökningen: 838*, 852*, 859*, 871*, 872*, 666*, 1388*, 869*, 744*, 727* 1828*, 736*

Metodik markerad med asterisk (*) är ackrediterad enligt ISO 17025. För mer information, se polisen.se/forensiskametoder. Önskas ytterligare information kring använd metodik kontakta ansvarig handläggare.

Undersökningsrelaterad information

Undersökningsuppdraget är värderande. Vid ett sådant uppdrag innehåller slutsatsen uppgift om storleksordningen på resultatvärdet (se rubriken Utlåtandeskala).

Eventuella dna-prov arkiveras vid laboratoriet i minst 30 år. Arkiveringstiden är kopplad till brottskategori.

För att tillgodose författningsenliga krav på rättssäkerhet och registerkvalitet, skall den uppdragsgivare som begärt dna-analysen meddela NFC när ej längre relevanta dna-resultat skall gallras ur spårregistret.

Resultatet gäller för materialet så som det inkom till NFC.

I Foresight går att söka efter och få en sammanställning över material och undersökningar i ett K-ärende som hanteras av NFC. Foresight går att nå direkt från Durtvå och TekPro samt via denna länk: foresight.polisen.se/foresight. Alla som har behörighet att se information om ett K-ärende i Durtvå har åtkomst till uppgifterna i Foresight.

Material som delas vid NFC får en indexering av materialbeteckningen. Genom att söka på materialet i Foresight erhålls bl.a. en sammanställning över hur materialet har delats upp, status och var de uppdelade materialen befinner sig.

Handläggning

Handläggare, DNA	Driftställe	För kontakt
forensiska generalisten Helena Lyth (ansvarig handläggare) forensikern Maria Jansén	Nationellt NFC (Linköping)	010-562 81 40
Ärendeansvarig		För kontakt
forensiska generalisten Helena Lyth		010-562 81 40

Frågor om undersökningen samt eventuell kallelse till rättegång riktas till ansvarig handläggare, se ovan. Övergripande frågor i ärendet riktas till ärendeansvarig.

Utlåtandeskala

Skalsteg	Verbalt uttryck i utlåtandet	Förklaring	Resultatvärde (V)
Grad +4	Resultaten talar extremt starkt för att ...	Det bedöms vara minst 1 000 000 gånger mer sannolikt att få dessa resultat om huvudhypotesen är sann än om den alternativa hypotesen är sann.	$1\,000\,000 \leq V$
Grad +3	Resultaten talar starkt för att ...	Det bedöms vara minst 6000 gånger mer sannolikt att få dessa resultat om huvudhypotesen är sann än om den alternativa hypotesen är sann.	$6\,000 \leq V < 1\,000\,000$
Grad +2	Resultaten talar för att ...	Det bedöms vara minst 100 gånger mer sannolikt att få dessa resultat om huvudhypotesen är sann än om den alternativa hypotesen är sann.	$100 \leq V < 6\,000$
Grad +1	Resultaten talar i någon mån för att ...	Det bedöms vara minst 6 gånger mer sannolikt att få dessa resultat om huvudhypotesen är sann än om den alternativa hypotesen är sann.	$6 \leq V < 100$
Grad 0	Resultaten talar varken för eller emot att ...	Det bedöms vara ungefär lika sannolikt att få de erhållna resultaten om huvudhypotesen är sann som om den alternativa hypotesen är sann.	$\frac{1}{6} < V < 6$
Grad -1	Resultaten talar i någon mån för att ... <u>inte</u> ...	Det bedöms vara minst 6 gånger mer sannolikt att få dessa resultat om den <u>alternativa hypotesen</u> är sann än om huvudhypotesen är sann.	$\frac{1}{100} < V \leq \frac{1}{6}$
Grad -2	Resultaten talar för att ... <u>inte</u> ...	Det bedöms vara minst 100 gånger mer sannolikt att få dessa resultat om den <u>alternativa hypotesen</u> är sann än om huvudhypotesen är sann.	$\frac{1}{6\,000} < V \leq \frac{1}{100}$
Grad -3	Resultaten talar starkt för att ... <u>inte</u> ...	Det bedöms vara minst 6000 gånger mer sannolikt att få dessa resultat om den <u>alternativa hypotesen</u> är sann än om huvudhypotesen är sann.	$\frac{1}{1\,000\,000} < V \leq \frac{1}{6\,000}$
Grad -4	Resultaten talar extremt starkt för att ... <u>inte</u> ...	Det bedöms vara minst 1 000 000 gånger mer sannolikt att få dessa resultat om den <u>alternativa hypotesen</u> är sann än om huvudhypotesen är sann.	$V \leq \frac{1}{1\,000\,000}$

Skalan är utarbetad för NFC:s resultatvärdering. Vid resultatvärdering bedöms storleken hos *resultatvärdet*, det vill säga hur mycket resultaten av undersökningen talar för eller emot huvudhypotesen. Storleksordningen hos resultatvärdet avgör skalsteget. Skalstegen visas med tillhörande intervall av resultatvärden (V). Om en av hypoteserna kan uteslutas används inte skalstegen och slutsatsen blir då ett fastställande av faktum.

Polisen

Elektroniskt underskriven av Helena Lyth 2024-09-10 12:41

Nationellt forensiskt centrum (NFC) 6(9)

Redovisning

Sakkunnigutlåtande

NFC:s ref.nr 2024012089

Uppdragsgivarens ref.nr 5000-K1123172-20

Bilaga 1. Undersökningar av biologiska spår och dna

I tabellen återges exempel med förklaring på vanliga standardfraser som används av Nationellt forensiskt centrum (NFC) vid redovisning av genomförda undersökningar av biologiska spår och dna.

Vid behov av att diskutera genomförda undersökningar och erhållna resultat kontakta ansvarig handläggare i ärendet.

Använd fras	Förklaring
… reagerade så som för blod …	Vid ett test har spåret reagerat så som för blod.
… blod påvisades …	Spåret är blodliknande, har reagerat så som för blod med ett test och ett dna-resultat har erhållits.
… spermier påvisades …	Spermier har påvisats vid mikroskopisk granskning av ett delprov av spåret men manligt dna har inte påvisats.
… sperma påvisades …	Spermier har påvisats vid mikroskopisk granskning av ett delprov av spåret och manligt dna har påvisats.
… dna påvisades …	Dna har påvisats men bakomliggande spårtyp har inte fastställts. Används exempelvis när områden spårsäkrats för analys, så som för ”*brukarDNA*” eller ”*touchDNA*”.
… kunde blod/sperma inte påvisas …	Spårtypen ifråga har inte kunnat påvisas på det undersökta materialet.
Något detekterbart dna kunde inte påvisas	Vid kvantifiering (mängdbestämning) av provet kunde dna inte påvisas (<0,001 ng/µL).
Dna i tillräcklig mängd kunde inte påvisas	Vid kvantifiering (mängdbestämning) påvisades dna i provet, men fortsatt analys har inte utförts på grund av att mängden dna (0,001-0,0049 ng/µL) är låg för en standardanalys.
Dna påvisades. Resultatet kunde på grund av komplexitet (+ ev. förtydligande ord) inte utvärderas	Standardanalys utförd. Resultatet kan utgöras av en komplicerad blandbild med flera personer, vara ett svagt resultat med avsaknad av information, inte ett reproducerbart resultat eller en kombination av dessa tre. Nedbrytningsgrad på dna eller närvaro av föroreningar s.k. analyshämmare kan inverka på resultatet.
Den mindre delen av dna:t kunde inte utvärderas	Används när resultatet utgörs av en blandbild med olika proportioner på de bidragande inslagen och den mindre delen inte kan utvärderas och användas på grund av komplexitet.

En undersökning inleds med att **eftersöka och säkra biologiska spår** och om möjligt fastställa spårtyp. Spår som eftersöks är exempelvis besudlingar av blod, sperma eller sekret (saliv eller vaginalsekret) men också spår av t.ex. celler/cellrester som inte utgör direkta besudlingar. Spår kan sökas med blotta ögat eller med stöd av ljuskällor och instrument men också på kemisk väg. Biokemiska tester och mikroskopisk granskning används för att bedöma spårtyp. En stor mängd spår säkras trots avsaknad av regelrätta besudlingar. När det gäller spår som inte kan synliggöras går det inte att i förväg avgöra var det sitter eller om det överhuvudtaget förekommer något spår eller dna på den aktuella ytan. Många av dessa spårsäkringar innehåller mycket lite eller inget dna och möjligheten att få användbara resultat är låga. När dna i dessa fall påvisas kan bakomliggande spårtyp inte klargöras.

En bedömning av ett spår, ibland i kombination med resultat från dna-analys, leder till följande slutsatser: ”*... blod/sperma påvisades*” eller ”*... kunde blod/sperma inte påvisas*”. När spårtyp inte har fastställts används ”*... påvisades dna ...*”. Slutsatsen ”*kunde inte påvisas*” utesluter inte att det kan finnas spår/dna på ett material. Tidsförlopp, mängden spår och deras synlighet, underlagets beskaffenhet och graden av föroreningar (t.ex. smuts) är faktorer som påverkar resultatet. På material där många besudlingar/spår iakttas görs ofta ett urval till fortsatt undersökning. Urvalet baseras på erfarenhet samt på den information som uppdragsgivaren lämnat i ärendet.

Efter spårsäkringen utförs **extraktion**, då dna utvinns ur spåret. Vald metod beror på spårets egenskaper och på det bakgrundsmaterial där det sitter. Nästa steg, **kvantifieringen**, undersöker mängden dna i provet. Innehåller provet inget eller för lite dna för en standardanalys avslutas analysen (gränsen/gränsvärdet är satt till 0,005 ng/µL). Om ett undersökt spår inte uppvisar något dna eller att mängden dna är låg för en standardanalys används fraser motsvarande: ”*Något detekterbart dna kunde inte påvisas*” eller ”*Dna i tillräcklig mängd kunde inte påvisas*”. Innehåller provet mycket dna så kan det behöva spädas före fortsatt analys. Nästa steg är **kopiering** med s.k. PCR-teknik där utvalda områden i dna:t kopieras och dna-profilen tas fram. Tekniken möjliggör undersökning av små mängder dna.

Dna finns i de flesta av våra celler. Det dna som analyseras är likadant i hela kroppen och ändrar sig inte över tiden. Sperma eller blod som påträffats på en brottsplats kan därför jämföras med dna-resultatet för ett salivprov från en person tillvarataget långt senare. Vid dna-analysen undersöks en ytterst liten del av arvsmassan som innehåller tillräckligt med information för att kunna leda till starka slutsatser. De områden i arvsmassan som undersöks kallas STR-markörer. De uppvisar variation mellan olika individer. Analysresultatet för de undersökta STR-markörerna åskådliggörs som en sifferserie kallad dna-profil. Markörerna som analyseras innehåller ingen information om en individs egenskaper, men en markör analyseras som visar på biologiskt kön.

De erhållna dna-profilerna jämförs vanligtvis mot personer aktuella i utredningen eller registreras i spårregistret.

Följande hypoteser används vid värderingen av dna-resultaten vid jämförelse mot person;

Huvudhypotes: Spåret/dna:t kommer från den aktuella personen.
Alternativ hypotes: Spåret/dna:t kommer från någon annan person (som inte är nära släkt med den aktuella personen).

Om huvudhypotesen är sann är det förväntat att resultaten ska överensstämma. Sannolikheten för att erhålla ett överensstämmande resultat om den alternativa hypotesen (dna:t kommer från en annan person) är sann, varierar beroende på resultatet. Det är beräkningen av hur sannolikt det är att erhålla resultatet om dna:t kommer från en annan person som styr vilken slutsatsgrad som slutligen redovisas. Dna-resultatet i en undersökt STR-markör kan vara vanligt förekommande, men genom att analysera flera områden ger det sammantagna resultatet en mycket liten risk för slumpmässig överensstämmelse. Vid överensstämmelse utförs en **frekvensberäkning** som visar hur (o)vanligt dna-resultatet är. Beräkningen avser två obesläktade personer och baseras på en populationsdatabas för svensk majoritetsbefolkning. I beräkningen görs en korrigering så att resultatet kan anses ge en fingervisning om (o)vanligheten även för andra befolkningsgrupper. Överensstämmelse mellan ett fullständigt dna-resultat från en person (NN) och ett fullständigt dna-resultat från ett spår med dna från en person ger alltid slutsatsen ”Grad +4”: *Resultaten talar extremt starkt för att dna:t kommer från NN (Grad +4), om man bortser från möjligheten att det kommer från en nära släkting*[1] . Mängden och kvaliteten på dna:t samt provets beskaffenhet kan medföra att en ofullständig dna-profil erhålls, vilket kan leda till lägre slutsatsgrader.

Ett spår kan innehålla dna från två eller flera personer, **en blandbild**. Detta kan medföra fler möjligheter att förklara resultatet och därmed ökar andelen personer som har en dna-profil som av en slump skulle kunna överensstämma med analysresultatet. Vid utvärdering av ett blandbildsresultat tas hänsyn till bland annat resultatets kvalitet, hur många personer som kan ha bidragit till resultatet, mängden dna i provet, ingående varianter i STR-markörerna och i vilken proportion de förekommer.

Vid utvärdering av dna-resultat används **expertsystemet DNAxs**[2]. I expertsystemet finns en beräkningsmodul som grundar sig på en internationellt vedertagen beräkningsmodell kallad ”probabilistic genotyping”. Utvärdering med stöd av DNAxs har potential att hantera resultat med upp till fyra personer som bidragare och där resultatet uppvisar s.k. stokastisk variation, såsom att inte hela dna-profilen framträder på grund av liten mängd dna. För att ett resultat ska kunna utvärderas med DNAxs behöver dna-provet analyseras minst två gånger. Undantaget är om det dna som påvisas kommer från en person då det räcker med en analys.

Utvärdering av dna-resultat med DNAxs sker i flera steg. Först görs en bedömning om dna-resultatet är användbart. Det görs också en bedömning av antalet bidragande personer i dna-resultatet. För dna-resultat som bedömts användbart för jämförelse görs en inledande jämförelse mot person/er i ärendet.

Beroende på antalet bidragande personer i dna-resultatet samt hur väl spårets dna-resultat och personens dna-profil stämmer överens avgörs det om någon beräkning av resultatvärde mot person (eller ett annat dna-spår) ska utföras. Därefter sker en beräkning av resultatvärdet.

Hur stor skillnad som tillåts mellan dna-resultatet och person för beräkning av resultatvärde styrs av validerade tröskelvärden. Dessa tröskelvärden är beroende av antalet personer i dna-resultatet. I de fall personers dna-profiler eller andra spår vid jämförelse inte uppfyller tröskelvärdet så utförs ingen beräkning av resultatvärde. Då beräkningar utförs med hjälp av expertsystem (probabilistic genotyping) som DNAxs anses beräknade resultatvärden i intervallen för Grad -2 till Grad +2 inte vara tillräckligt robusta och därmed inte tillförlitliga, varför dessa manuellt bedöms motsvara ett resultatvärde inom intervallet för Grad 0.

Även om sannolikheten är mycket liten, så är den större för **att närbesläktade personer** uppvisar överensstämmande dna-profiler, än att obesläktade personer skulle göra det[3]. Sannolikheten för överensstämmelse är störst mellan helsyskon av samma kön men lägre än 1 på 1 miljon vid en fullständig dna-profil. Sannolikheten för slumpmässig överensstämmelse är betydligt lägre för övriga, mer avlägsna släktskapsrelationer. Sannolikheten att en nära släkting skulle uppvisa en överensstämmelse med dna-resultatet ökar dock om resultatet utgörs av en ofullständig dna-profil eller av en blandbild. I NFC:s ärendeverksamhet har enbart enäggstvillingar visats ha överensstämmande dna-profiler. Råder oklarheter i utredningen kan personprov från relevanta släktingar inhämtas, om inte dna-profilerna redan finns tillgängliga via dna-registret. Om en direkt jämförelse inte är möjlig kan på begäran sannolikheten för slumpmässig överensstämmelse mellan släktingar beräknas.

Vid all material- och spårhantering behöver risken för **kontaminering** minimeras. Effekterna av kontaminering ökar med att en allt mindre mängd spår/dna hanteras Vid all hantering eller kontakt med spår eller föremål som eventuellt ska dna-undersökas finns risk för kontamination. För att minimera riskerna att kontaminera med sitt eget dna eller från andra hanterade föremål ska som minimum munskydd och engångshandskar alltid användas. Engångshandskar behöver bytas ofta och utrustning rengöras (kameror, linjaler o.s.v.). Detta gäller för såväl arbete på brottsplats som vid laboratorium fram till avslutad hantering av ett undersökningsmaterial. Vilka personer som hanterat material och spår bör finnas dokumenterat. I syfte att påvisa kontaminationer och kunna avfärda dem som sådana för att inte vilseleda förundersökningen finns en lagstadgad elimineringsdatabas (EDB), med dna-profiler främst från personer som regelbundet hanterar undersökningsmaterial, t.ex. kriminaltekniker och personal vid NFC. I vissa fall behövs salivprov från andra personer som inte förekommer i EDB för att kunna utesluta dem mot erhållna resultat. Korrekt använd skyddsutrustning är central eftersom en kontamination kan förstöra ett dna-spår (det räcker inte med att ha tillgång till dna-profilen från den kontaminerande personen).

[1]För mer detaljerad information om NFC:s utlåtandeskala se https://polisen.se/tjanster-tillstand/bestall-forensisk-undersokning/utlatandeskala/
[2]Det finns ett separat Faktablad kring DNAxs.
[3]Det finns ett separat Faktablad kring DNA-resultat och nära släktskap.

Polisen

Sakkunnigutlåtande

Träffrapport på Kamel Hasoun El Kassim - (Maskad)

Signerat av

Signerat datum

Enhet	Diarienr
Region Syd, Grova brott 5 Rgn Syd	5000-K1123172-20

Originalhandlingens förvaringsplats	Datum	Tid
	2024-09-30	10:57

Involverad personal	Funktion
Fitim Rushiti	Uppgiftslämnare

Berättelse

5615/40189-20/S030. Cigarettfimp

Ut har maskat personnummer. Originalhandling finns i slasken.

/
Insp Fitim Rushiti

Polisen

Elektroniskt underskriven av Lars Andersson 2024-07-18 15:15

Nationellt forensiskt centrum - NFC
Träffrapport dna

Datum	Vårt diarienummer
2024-07-18	2024012089
Ert datum	Er beteckning
2024-06-13	5000-K1123172-20

Mottagare av elektroniskt underskriven träffrapport:

Polismyndigheten - Region Syd

Träffrapport från dna-registren

I denna träffrapport redovisas resultatet av nationella dna-registersökningar.

Vid mottagande av en träffrapport ska åtgärder vidtas. Se checklista på Intrapolis: https://intrapolis.polisen.se/brotts-och-arendesamordning.

En träffrapport ska alltid kompletteras/samläsas med sakkunnigutlåtande/redovisning dna där undersökning och resultat för respektive spår redovisats.

För information om dna-register och träffrapporter, se faktablad på Intrapolis https://intrapolis.polisen.se/dnaanalys-biologiska-spar.
För dig utanför Polismyndigheten, som inte har tillgång till intranätet Intrapolis, finns vissa faktablad om biologiska spår, dna och dna register på https://polisen.se/. I övrigt vänd dig till polisens kontaktperson för utredningen, för att ta del av faktablad.

För information om metoderna som ingår i laboratoriets ackreditering enligt ISO/IEC 17025, se Intrapolis: https://intrapolis.polisen.se/metoder-standardforfaranden-nfc alternativt för dig utanför Polismyndigheten, se information på https://polisen.se/.

Vid återgivande av denna träffrapport ska detta i normalfallet göras i sin helhet. Om utdrag ur träffrapporten återges i annat dokument ska detta följas av en tydlig hänvisning till ursprungsdokumentet.

Frågor rörande dna-register och träffrapporter riktas i första hand till nfc.dnaregister@polisen.se, 010-562 80 20.

Lars Andersson
Molekylärbiolog

Polismyndigheten
Nationellt forensiskt centrum - NFC
581 94 Linköping • Tel 010-562 80 20 vxl • Fax 013-14 57 15
E-post registrator.nfc@polisen.se

SWEDAC ACKREDITERING
Ackred. nr 1521
Provning
ISO/IEC 17025

Polisen

Elektroniskt underskriven av Lars Andersson 2024-07-18 15:15

Nationellt forensiskt centrum - NFC 2(3)

Träffrapport dna

Datum	Vårt diarienummer
2024-07-18	2024012089
Ert datum	Er beteckning
2024-06-13	5000-K1123172-20

Dna sökprov:

Material:	5615/40189-20/S030. Cigarettfimp
Beteckning:	5615/40189-20/S030
Register-ID:	S037558-24
K-nr, myndighet:	5000-K1123172-20, Polismyndigheten - Region Syd
Brottskod:	0337 - Försök, förberedelse och stämpling till mord eller dråp, med användning av skjutvapen
NFC:s dnr:	2024012089

Dna träffprov:

Namn:	Kamel Hasoun El Kassim
Personnummer:	[redacted]
Register-ID:	R110254-11
Personen provtagen i K-nr, myndighet:	1200-K135083-07, Polismyndigheten i Skåne 1200-K152203-12, Polismyndigheten i Skåne 5000-K184825-24, Polismyndigheten
Slutsats:	**Resultaten talar extremt starkt för** att DNA:t i sökprovet kommer från Kamel Hasoun El Kassim *(Grad +4)*, om man bortser från möjligheten att det kommer från en nära släkting.

Polismyndigheten
Nationellt forensiskt centrum - NFC
581 94 Linköping • Tel 010-562 80 20 vxl • Fax 013-14 57 15
E-post registrator.nfc@polisen.se

SWEDAC ACKREDITERING
Ackred. nr 1521
Provning
ISO/IEC 17025

Polisen

Elektroniskt underskriven av Lars Andersson 2024-07-18 15:15

Nationellt forensiskt centrum - NFC
Träffrapport dna

Datum	Vårt diarienummer
2024-07-18	2024012089
Ert datum	Er beteckning
2024-06-13	5000-K1123172-20

Utlåtandeskala

Skalan är utarbetad för NFC:s resultatvärdering. Vid resultatvärdering bedöms storleken hos *resultatvärdet*, det vill säga hur mycket resultaten av undersökningen talar för eller emot huvudhypotesen. Storleksordningen hos resultatvärdet avgör skalsteget. Nedan visas skalstegen med tillhörande intervall av resultatvärden (V). Om en av hypoteserna kan uteslutas används inte skalstegen och slutsatsen blir då ett fastställande av faktum. Se även www.nfc.polisen.se.

Skalsteg	Verbalt uttryck	Förklaring	Resultatvärde (V)
Grad +4	Resultaten talar extremt starkt för att ...	Det bedöms vara minst 1 000 000 gånger mer sannolikt att få dessa resultat om huvudhypotesen är sann än om den alternativa hypotesen är sann.	$1\,000\,000 \leq V$
Grad +3	Resultaten talar starkt för att ...	Det bedöms vara minst 6000 gånger mer sannolikt att få dessa resultat om huvudhypotesen är sann än om den alternativa hypotesen är sann.	$6\,000 \leq V < 1\,000\,000$
Grad +2	Resultaten talar för att ...	Det bedöms vara minst 100 gånger mer sannolikt att få dessa resultat om huvudhypotesen är sann än om den alternativa hypotesen är sann.	$100 \leq V < 6\,000$
Grad +1	Resultaten talar i någon mån för att ...	Det bedöms vara minst 6 gånger mer sannolikt att få dessa resultat om huvudhypotesen är sann än om den alternativa hypotesen är sann.	$6 \leq V < 100$
Grad 0	Resultaten talar varken för eller emot att ...	Det bedöms vara ungefär lika sannolikt att få de erhållna resultaten om huvudhypotesen är sann som om den alternativa hypotesen är sann.	$\frac{1}{6} < V < 6$
Grad -1	Resultaten talar i någon mån för att ... <u>inte</u> ...	Det bedöms vara minst 6 gånger mer sannolikt att få dessa resultat om den <u>alternativa hypotesen</u> är sann än om huvudhypotesen är sann.	$\frac{1}{100} < V \leq \frac{1}{6}$
Grad -2	Resultaten talar för att ... <u>inte</u> ...	Det bedöms vara minst 100 gånger mer sannolikt att få dessa resultat om den <u>alternativa hypotesen</u> är sann än om huvudhypotesen är sann.	$\frac{1}{6\,000} < V \leq \frac{1}{100}$
Grad -3	Resultaten talar starkt för att ... <u>inte</u> ...	Det bedöms vara minst 6000 gånger mer sannolikt att få dessa resultat om den <u>alternativa hypotesen</u> är sann än om huvudhypotesen är sann.	$\frac{1}{1\,000\,000} < V \leq \frac{1}{6\,000}$
Grad -4	Resultaten talar extremt starkt för att ... <u>inte</u> ...	Det bedöms vara minst 1 000 000 gånger mer sannolikt att få dessa resultat om den <u>alternativa hypotesen</u> är sann än om huvudhypotesen är sann.	$V \leq \frac{1}{1\,000\,000}$

Polismyndigheten
Nationellt forensiskt centrum - NFC
581 94 Linköping • Tel 010-562 80 20 vxl • Fax 013-14 57 15
E-post registrator.nfc@polisen.se

SWEDAC ACKREDITERING
Ackred. nr 1521
Provning
ISO/IEC 17025

Polisen

Elektroniskt underskriven av Christina Widén 2024-09-24 14:20

Nationellt forensiskt centrum - NFC
Träffrapport dna - Prümsökning

Datum	Vårt diarienummer
2024-09-24	2020023195
Ert datum	Er beteckning
2020-09-16	5000-K1123172-20

Mottagare av elektroniskt underskriven träffrapport:

Polismyndigheten - Region Syd

Träffrapport från dna-sökningar enligt Prümrådsbeslutet

I denna träffrapport redovisas resultatet av dna-sökningar enligt Prümrådsbeslutet.

Vid mottagande av en träffrapport ska åtgärder vidtas. Se checklista på Intrapolis: https://intrapolis.polisen.se/brotts-och-arendesamordning.

För att erhålla information om dna-provet/proven från det/de andra Prümlandet/länderna ska en begäran fyllas i: https://forum-broker.polisen.se:11291/dnakom/steg_1/traff_1.jsp.

En träffrapport ska alltid kompletteras/samläsas med sakkunnigutlåtande/redovisning dna där undersökning och resultat för respektive spår redovisats.

För information om dna-register, Prümträffar och internationella sökningar, se faktablad på Intrapolis: https://intrapolis.polisen.se/dnaanalys-biologiska-spar.
För dig utanför Polismyndigheten, som inte har tillgång till intranätet Intrapolis, finns vissa faktablad om biologiska spår, dna och dna register på https://polisen.se/. I övrigt vänd dig till polisens kontaktperson för utredningen, för att ta del av faktablad.

För information om metoderna som ingår i laboratoriets ackreditering enligt ISO/IEC 17025, se Intrapolis: https://intrapolis.polisen.se/metoder-standardforfaranden-nfc alternativt för dig utanför Polismyndigheten, se information på https://polisen.se/.

Vid återgivande av denna redovisning ska detta i normalfallet göras i sin helhet. Om utdrag ur redovisningen återges i annat dokument ska detta följas av en tydlig hänvisning till ursprungsdokumentet.

Frågor rörande dna-register och träffrapporter riktas i första hand till nfc.dnaregister@polisen.se, 010-562 80 20.

Frågor rörande information om dna-provet/proven från det/de andra Prümlandet/länderna riktas i första hand till spoc.noa@polisen.se, 010-563 70 00.

Christina Widén
Forensiker

Polismyndigheten
Nationellt forensiskt centrum - NFC
581 94 Linköping • Tel 010-562 80 20 vxl • Fax 013-14 57 15
E-post registrator.nfc@polisen.se

SWEDAC ACKREDITERING
Ackred. nr 1521
Provning
ISO/IEC 17025

Polisen

Elektroniskt underskriven av Christina Widén 2024-09-24 14:20

Nationellt forensiskt centrum - NFC 2(3)
Träffrapport dna - Prümsökning

Datum	Vårt diarienummer
2024-09-24	2020023195
Ert datum	Er beteckning
2020-09-16	5000-K1123172-20

Dna-prov - Sverige:

Sökprov	
Material:	5615/40189-20/G031. Handskar med rött, gult inslag
Beteckning:	2020-5000-BG112608-12
Register-ID:	S67645-20
K-nr, myndighet:	5000-K1123172-20, Polismyndigheten - Region Syd
Brottskod:	0337 - Försök, förberedelse och stämpling till mord eller dråp, med användning av skjutvapen
NFC:s dnr:	2024003219

Dna-prov - Prümland/länder:

Träffprov	
Provtyp:	Person
Land:	Norge
Prüm Reference ID:	NO 842163
Slutsats:	Resultaten talar extremt starkt för att dna:t i provet från Sverige kommer från denna person *(Grad+4)*, om man bortser från möjligheten att det kommer från en nära släkting.
NFC:s träff-ID:	P2024001147SP

Polismyndigheten
Nationellt forensiskt centrum - NFC
581 94 Linköping • Tel 010-562 80 20 vxl • Fax 013-14 57 15
E-post registrator.nfc@polisen.se

SWEDAC ACKREDITERING
Ackred. nr 1521
Provning
ISO/IEC 17025

Polisen

Elektroniskt underskriven av Christina Widén 2024-09-24 14:20

Nationellt forensiskt centrum - NFC 3(3)
Träffrapport dna - Prümsökning

Datum	Vårt diarienummer
2024-09-24	2020023195
Ert datum	Er beteckning
2020-09-16	5000-K1123172-20

Utlåtandeskala

Skalan är utarbetad för NFC:s resultatvärdering. Vid resultatvärdering bedöms storleken hos *resultatvärdet*, det vill säga hur mycket resultaten av undersökningen talar för eller emot huvudhypotesen. Storleksordningen hos resultatvärdet avgör skalsteget. Nedan visas skalstegen med tillhörande intervall av resultatvärden (V). Om en av hypoteserna kan uteslutas används inte skalstegen och slutsatsen blir då ett fastställande av faktum. Se även www.nfc.polisen.se.

Skalsteg	Verbalt uttryck	Förklaring	Resultatvärde (V)
Grad +4	Resultaten talar extremt starkt för att ...	Det bedöms vara minst 1 000 000 gånger mer sannolikt att få dessa resultat om huvudhypotesen är sann än om den alternativa hypotesen är sann.	$1\,000\,000 \leq V$
Grad +3	Resultaten talar starkt för att ...	Det bedöms vara minst 6000 gånger mer sannolikt att få dessa resultat om huvudhypotesen är sann än om den alternativa hypotesen är sann.	$6\,000 \leq V < 1\,000\,000$
Grad +2	Resultaten talar för att ...	Det bedöms vara minst 100 gånger mer sannolikt att få dessa resultat om huvudhypotesen är sann än om den alternativa hypotesen är sann.	$100 \leq V < 6\,000$
Grad +1	Resultaten talar i någon mån för att ...	Det bedöms vara minst 6 gånger mer sannolikt att få dessa resultat om huvudhypotesen är sann än om den alternativa hypotesen är sann.	$6 \leq V < 100$
Grad 0	Resultaten talar varken för eller emot att ...	Det bedöms vara ungefär lika sannolikt att få de erhållna resultaten om huvudhypotesen är sann som om den alternativa hypotesen är sann.	$\frac{1}{6} < V < 6$
Grad -1	Resultaten talar i någon mån för att ... <u>inte</u> ...	Det bedöms vara minst 6 gånger mer sannolikt att få dessa resultat om den <u>alternativa hypotesen</u> är sann än om huvudhypotesen är sann.	$\frac{1}{100} < V \leq \frac{1}{6}$
Grad -2	Resultaten talar för att ... <u>inte</u> ...	Det bedöms vara minst 100 gånger mer sannolikt att få dessa resultat om den <u>alternativa hypotesen</u> är sann än om huvudhypotesen är sann.	$\frac{1}{6\,000} < V \leq \frac{1}{100}$
Grad -3	Resultaten talar starkt för att ... <u>inte</u> ...	Det bedöms vara minst 6000 gånger mer sannolikt att få dessa resultat om den <u>alternativa hypotesen</u> är sann än om huvudhypotesen är sann.	$\frac{1}{1\,000\,000} < V \leq \frac{1}{6\,000}$
Grad -4	Resultaten talar extremt starkt för att ... <u>inte</u> ...	Det bedöms vara minst 1 000 000 gånger mer sannolikt att få dessa resultat om den <u>alternativa hypotesen</u> är sann än om huvudhypotesen är sann.	$V \leq \frac{1}{1\,000\,000}$

Polismyndigheten
Nationellt forensiskt centrum - NFC
581 94 Linköping • Tel 010-562 80 20 vxl • Fax 013-14 57 15
E-post registrator.nfc@polisen.se

SWEDAC ACKREDITERING Ackred. nr 1521 Provning ISO/IEC 17025

Begäran om information i PRÜM-träff

Utskriftsdatum: **2024-09-26 10:07:13**

1) Uppdragsgivare

Kundnr:	**5600UT**
Uppdragsgivare:	**Polismyndigheten**
Adress:	**, 205 90 MALMÖ**
E-postadress:	**nfc.rapporter@polisen.se**
Beställare:	**Sara Wallman , tel: 0725668741**
FU-ledare:	
Svarsmottagarens e-post:	**traffrapporter.region-syd@polisen.se**

2) Träffar

Myndighetens diarienummer: **5000-K1123172-20**

NFC:s träff-id:	PRÜM referens-id:	Land:
P2024001147SP	NO 842163	NO

Brottskod	Beskrivning
0337	Försök, förberedelse och stämpling till mord eller dråp, med användning av skjutvapen, mot man 18 år eller äldre, obekanta
4128	Grovt vapenbrott, synnerligen grovt vapenbrott, innehav av pistol, revolver, strat-. Signalvapen och tårgasvapen

3) Viktig information

Medborgare i: Okänt
Fast adress i Sverige: Okänt

Datum: 2020-09-14
Ort: Malmö
Polisregion: Syd

Gärningsbeskrivning:
Flera gärningspersoner har avlossat skott mot målsägande i syfte att döda honom. DNA:et kommer från ett par handskar som låg hoprullade i en bil med eventuella kopplingar till brottet.

Medgärningsmän: Okänt

Frihetsberövad: Nej

Max straff: Livstid i fängelse

Mot bakgrund att DNA från personen nu har genererat en matchning i ert land önskar svensk polis få relevant information kopplat till aktuell matchning, så som:
Personuppgifter, inklusive eventuella alias-namn
Fotografier
Fingeravtryck

Gärna även om ert lands lagstiftning medger det uppgifter om eventuella medgärningsmän och typ av brottslighet den aktuella personen är känd för, särskilt om det är av samma art som i aktuellt brott i Sverige. Detta för att vi ska kunna bedöma om vi ska skicka en begäran om Ecris-utdrag.

Polisen

Elektroniskt underskriven av Karin Hedberg 2024-10-01 10:58

Nationellt forensiskt centrum - NFC
Träffrapport dna - Prümsökning

Datum	Vårt diarienummer
2024-10-01	2020023195
Ert datum	Er beteckning
2020-09-16	5000-K1123172-20

Mottagare av elektroniskt underskriven träffrapport:

Polismyndigheten - Region Syd

Träffrapport från dna-sökningar enligt Prümrådsbeslutet

I denna träffrapport redovisas resultatet av dna-sökningar enligt Prümrådsbeslutet.

Vid mottagande av en träffrapport ska åtgärder vidtas. Se checklista på Intrapolis: https://intrapolis.polisen.se/brotts-och-arendesamordning.

För att erhålla information om dna-provet/proven från det/de andra Prümlandet/länderna ska en begäran fyllas i: https://forum-broker.polisen.se:11291/dnakom/steg_1/traff_1.jsp.

En träffrapport ska alltid kompletteras/samläsas med sakkunnigutlåtande/redovisning dna där undersökning och resultat för respektive spår redovisats.

För information om dna-register, Prümträffar och internationella sökningar, se faktablad på Intrapolis: https://intrapolis.polisen.se/dnaanalys-biologiska-spar.
För dig utanför Polismyndigheten, som inte har tillgång till intranätet Intrapolis, finns vissa faktablad om biologiska spår, dna och dna register på https://polisen.se/. I övrigt vänd dig till polisens kontaktperson för utredningen, för att ta del av faktablad.

För information om metoderna som ingår i laboratoriets ackreditering enligt ISO/IEC 17025, se Intrapolis: https://intrapolis.polisen.se/metoder-standardforfaranden-nfc alternativt för dig utanför Polismyndigheten, se information på https://polisen.se/.

Vid återgivande av denna redovisning ska detta i normalfallet göras i sin helhet. Om utdrag ur redovisningen återges i annat dokument ska detta följas av en tydlig hänvisning till ursprungsdokumentet.

Frågor rörande dna-register och träffrapporter riktas i första hand till nfc.dnaregister@polisen.se, 010-562 80 20.

Frågor rörande information om dna-provet/proven från det/de andra Prümlandet/länderna riktas i första hand till spoc.noa@polisen.se, 010-563 70 00.

Karin Hedberg
Förste forensiker

Polismyndigheten
Nationellt forensiskt centrum - NFC
581 94 Linköping • Tel 010-562 80 20 vxl • Fax 013-14 57 15
E-post registrator.nfc@polisen.se

SWEDAC ACKREDITERING
Ackred. nr 1521
Provning
ISO/IEC 17025

Polisen

Elektroniskt underskriven av Karin Hedberg 2024-10-01 10:58

Nationellt forensiskt centrum - NFC
Träffrapport dna - Prümsökning

Datum	Vårt diarienummer
2024-10-01	2020023195
Ert datum	Er beteckning
2020-09-16	5000-K1123172-20

Dna-prov - Sverige:

Träffprov	
Material:	5615/40189-20/G031. Handskar med rött, gult inslag
Beteckning:	2020-5000-BG112608-12
Register-ID:	S67645-20
K-nr, myndighet:	5000-K1123172-20, Polismyndigheten - Region Syd
Brottskod:	0337 - Försök, förberedelse och stämpling till mord eller dråp, med användning av skjutvapen
NFC:s dnr:	2024003219

Dna-prov - Prümland/länder:

Sökprov	
Provtyp:	Person
Land:	Danmark
Prüm Reference ID:	RGA_A_4357965
Slutsats:	Resultaten talar extremt starkt för att dna:t i provet från Sverige kommer från denna person *(Grad+4)*, om man bortser från möjligheten att det kommer från en nära släkting.
NFC:s träff-ID:	P2024001310SP

Polismyndigheten
Nationellt forensiskt centrum - NFC
581 94 Linköping • Tel 010-562 80 20 vxl • Fax 013-14 57 15
E-post registrator.nfc@polisen.se

SWEDAC ACKREDITERING
Ackred. nr 1521
Provning
ISO/IEC 17025

Polisen

Elektroniskt underskriven av Karin Hedberg 2024-10-01 10:58

Nationellt forensiskt centrum - NFC
Träffrapport dna - Prümsökning

Datum	Vårt diarienummer
2024-10-01	2020023195
Ert datum	Er beteckning
2020-09-16	5000-K1123172-20

Utlåtandeskala

Skalan är utarbetad för NFC:s resultatvärdering. Vid resultatvärdering bedöms storleken hos *resultatvärdet*, det vill säga hur mycket resultaten av undersökningen talar för eller emot huvudhypotesen. Storleksordningen hos resultatvärdet avgör skalsteget. Nedan visas skalstegen med tillhörande intervall av resultatvärden (V). Om en av hypoteserna kan uteslutas används inte skalstegen och slutsatsen blir då ett fastställande av faktum. Se även www.nfc.polisen.se.

Skalsteg	Verbalt uttryck	Förklaring	Resultatvärde (V)
Grad +4	Resultaten talar extremt starkt för att ...	Det bedöms vara minst 1 000 000 gånger mer sannolikt att få dessa resultat om huvudhypotesen är sann än om den alternativa hypotesen är sann.	$1\,000\,000 \leq V$
Grad +3	Resultaten talar starkt för att ...	Det bedöms vara minst 6000 gånger mer sannolikt att få dessa resultat om huvudhypotesen är sann än om den alternativa hypotesen är sann.	$6\,000 \leq V < 1\,000\,000$
Grad +2	Resultaten talar för att ...	Det bedöms vara minst 100 gånger mer sannolikt att få dessa resultat om huvudhypotesen är sann än om den alternativa hypotesen är sann.	$100 \leq V < 6\,000$
Grad +1	Resultaten talar i någon mån för att ...	Det bedöms vara minst 6 gånger mer sannolikt att få dessa resultat om huvudhypotesen är sann än om den alternativa hypotesen är sann.	$6 \leq V < 100$
Grad 0	Resultaten talar varken för eller emot att ...	Det bedöms vara ungefär lika sannolikt att få de erhållna resultaten om huvudhypotesen är sann som om den alternativa hypotesen är sann.	$\frac{1}{6} < V < 6$
Grad -1	Resultaten talar i någon mån för att ... <u>inte</u> ...	Det bedöms vara minst 6 gånger mer sannolikt att få dessa resultat om den <u>alternativa hypotesen</u> är sann än om huvudhypotesen är sann.	$\frac{1}{100} < V \leq \frac{1}{6}$
Grad -2	Resultaten talar för att ... <u>inte</u> ...	Det bedöms vara minst 100 gånger mer sannolikt att få dessa resultat om den <u>alternativa hypotesen</u> är sann än om huvudhypotesen är sann.	$\frac{1}{6\,000} < V \leq \frac{1}{100}$
Grad -3	Resultaten talar starkt för att ... <u>inte</u> ...	Det bedöms vara minst 6000 gånger mer sannolikt att få dessa resultat om den <u>alternativa hypotesen</u> är sann än om huvudhypotesen är sann.	$\frac{1}{1\,000\,000} < V \leq \frac{1}{6\,000}$
Grad -4	Resultaten talar extremt starkt för att ... <u>inte</u> ...	Det bedöms vara minst 1 000 000 gånger mer sannolikt att få dessa resultat om den <u>alternativa hypotesen</u> är sann än om huvudhypotesen är sann.	$V \leq \frac{1}{1\,000\,000}$

Polismyndigheten
Nationellt forensiskt centrum - NFC
581 94 Linköping • Tel 010-562 80 20 vxl • Fax 013-14 57 15
E-post registrator.nfc@polisen.se

SWEDAC ACKREDITERING
Ackred. nr 1521
Provning
ISO/IEC 17025

Europol Unclassified - BPL

EUROPOL SIENA Information Exchange message

Full answer 2428483-1-2

Received 08/10/2024 15:58 (CEST)

Related to answered 2428483-1-1 (answered)

From	Norway National Contact Point;
Sender	NO.NCP
Send date	08/10/2024 15:58 (CEST)
To	Sweden;
CC	
Crime area	
Other crime area (out-of-mandate)	Attempted murder

Confidentiality	Europol Unclassified - BPL
Handling code	H0;
Reliability	A1
DSC	

Message nat. ID	NORPOL/82059
Case nat. name	Subject: Prüm DNA Step 2 – Request
Case nat. ID	PR-2024-007953
Subject	Prüm hit DNA – Step 2 Full answer - S67645-20

Personal communication

Verified hit - incoming search from Sweden: DNA (stain) with ref. S67645-20

Crime related content

Dear Colleagues,

Please be informed that the Swedish DNA stain ref. S67645-20 belongs to: Kassem SAAD, DOB: 11.03.99 (dd.mm.yy), male, Swedish national

---
Search Reference: 1727094540772 (Article4)
Searched profile reference: S67645-20
Search Reference Type: STAIN
Search initiated at: 2024-09-23 23:53

Verification Results:
ID (SSP Number): 11239900927
Sample Type: Person Profile
Biometric Reference: NO 842163
Name: Kassem SAAD
Date of Birth: 11.03.1999

The identity is not confirmed

Swedish identity no.: 990311-[redacted]
Danish identity no.: 1103993233

Registered address: [redacted]
Phone no.: [redacted]5878

The subject was convicted for aggrevated narcotic drugs offence and receiving of proceeds from crime, in Agder tingrett 06.09.2022. Case no.:15613765. The crime took place in Kristiansand, 06.12.2021. As far as we can see from our databases there has already been commuication between Norwegian and swedish authorites regarding this case (see SIENA 1865481).

The subject was transferred to swedish authorites for serving of sentence in July 2023.

The subject is not nationally wanted.

Please see attached photo and fingerprints.

Thank you for your cooperation!

Best regards

NCIS Norway - Kripos
Prüm group

11239900927 Kassem SAAD.nst (SIENA_2428483-1-2__Attachment_0_11239900927KassemSAAD.nst) (1043356)
Kassem SAAD.png (SIENA_2428483-1-2__Attachment_1_KassemSAAD.png) (503165)

Status Properties

Note	
Assigned unit	SE.PRÜM
Assigned user	Glenn, Rodney
Status	Received
Size [kB]	1511
Modified	08/10/2024 16:09 (CEST) (System Account)
Version	This is the original version of the message. No modified versions exist.
Render date	08/10/2024 16:16 (CEST)

Handling code

H0 - This information may only be used for the purpose of preventing and combating crimes in line with the ER and any other applicable law

faktablad

Polisen

TÄNDSATSPARTIKLAR • 2022-12-09

Nationellt forensiskt centrum, Tändsatspartiklar
nfc_kemi@polisen.se
010-562 80 20

Tändsatspartiklar

Tändsatspartikel ~ storlek som ett av de många facettögonen på en myra

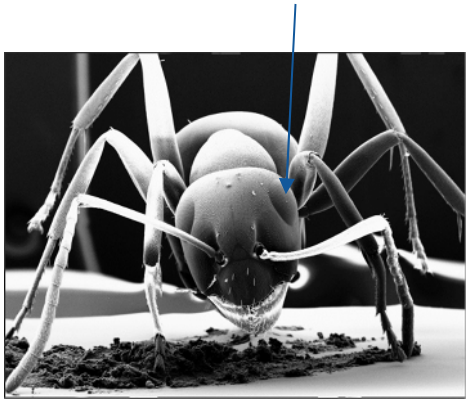

Tändsatspartiklar är väldigt små partiklar (0,5 - 50 tusendels millimeter) och kan ha olika grundämnessammansättning. Vissa typer av ammunition ger tändsatspartiklar med grundämnessammansättningar som betraktas som karaktäristiska för tändsatspartiklar,

d v s denna grundämnessammansättning är inte känd att förekomma i något annat sammanhang än i tändsatspartiklar. Några typer av tändsatspartiklar bedöms vara karaktäristiska.

Vissa typer av ammunition ger tändsatspartiklar med grundämnessammansättningar som inte betraktas som karaktäristiska för tändsatspartiklar, d v s grundämnessammansättningen kan förekomma även i andra sammanhang än i tändsatspartiklar.

Tändsatspartiklar och hur de sprids

När ett skjutvapen avfyras slår vapnets tändstift in i tändhatten på patronen. I tändhatten finns en slagkänslig tändsats som då antänds. Tändsatsens uppgift är att antända krutet som finns i patronen. När krutet antänds bildas ett övertryck som gör att kulan drivs ut genom piploppet på vapnet. Från tändsatsen bildas i detta ögonblick, för ögat ej synliga, tändsatspartikar som sprids i en stor mängd i området runt vapnet, största delen följer med ut ur piploppet. Försök har visat att tändsatspartiklar kan spridas upp till ca 5-6 meter från vapnet. Spridningen av tändsatspartiklar då ett skjutvapen avfyras beror på en rad olika faktorer bl.a. vapnets konstruktion och yttre förhållanden såsom om skjutningen sker utomhus eller inomhus.

Betydelsen av förekomst av tändsatspartiklar på en yta (hand, kläder, bil etc.)

Tändsatspartiklar kan överföras vid skjutning eller vid direktkontakt med något vapenrelaterat såsom skjutvapen, patronhylsor och kulor (d.v.s. primär överföring). Mängden överförda partiklar beror på väldigt många olika faktorer såsom yttre faktorer (väder, vind), hur man håller vapnet, typ av vapen, hur många skott som avlossats m.m. Vid hantering kan det vara faktorer som om vapnet nyligen avfyrats eller inte, om det är rengjort etc. Därav kan utfallet, mängden överförda partiklar, bli väldigt olika från gång till gång.

faktablad

Polisen

TÄNDSATSPARTIKLAR • 2022-12-09

Alternativt kan tändsatspartiklar hamna på en yta på annat sätt genom kontakt med en annan yta som är bemängd med tändsatspartiklar. Detta betyder att partiklarna överförts genom sekundär överföring eller kontamination. Så klart påverkas mängden av tändsatspartiklar som överförs av hur mycket som fanns från början, vilket i sin tur påverkas av de olika faktorer som nämns ovan.

Hur lång tid finns tändsatspartiklar vanligtvis kvar på händer, kläder mm?

Huvuddelen av tändsatspartiklar på händer faller normalt av inom ca tre timmar. Därför tillämpas tretimmars-regeln för skjuthandsprov (s.k. stubbningar från händer), d v s att det inte ska gå mer än tre timmar mellan händelsen och att provtagning från händer sker. På kläder, i bilar etc som har varit i kontakt med skjutvapen eller i anslutning till skjutvapen som avfyrats kan tändsatspartiklar finnas kvar längre tid, beroende på ytans beskaffenhet och hur materialen hanterats.

Om t.ex. ett par handskar inte används efter att de har använts vid skjutvapenkontakt kan tändsatspartiklar finns kvar under mycket lång tid då tändsatspartiklar inte bryts ner.

Betydelsen av ickefynd av tändsatspartiklar

Avsaknad av tändsatspartiklar är ett förväntat resultat om en vapenrelaterad aktivitet inte har ägt rum. Det kan även finnas en rad olika orsaker till att inga tändsatspartiklar påvisas på en person/material trots att en vapenrelaterad aktivitet ägt rum, t.ex. händerna har tvättats eller ytor har rengjorts, partiklar fallit av eller att inga partiklar har överförts. Vissa typer av tändsatspartiklar kan inte detekteras med nuvarande metod.

NFC resultatvärdering för tändsatspartiklar

Utifrån kunskapen om tändsatspartiklar, bakgrundsinformation, överföring och beständighet samt det faktum att det endast bedöms förekomma några olika typer av karaktäristiska sammansättningar på tändsatspartiklar värderas resultaten vanligtvis på följande sätt:

Huvudhypotesen rör en vapenrelaterad händelse, inte specificerat vilken. Alternativet täcker händelsen att man inte har något med en vapenrelaterad händelse att göra alls. Nedan exemplifierat med ett par handskar:

Huvudhypotes: Handskarna har varit i nära anslutning till skjutvapen då det avfyrats eller har varit i kontakt med skjutvapen eller något annat vapenrelaterat t.ex. patronhylsor.

Alternativ hypotes: Handskarna har inte varit i nära anslutning till skjutvapen då det avfyrats och har inte heller varit i kontakt med skjutvapen eller något annat vapenrelaterat t.ex. patronhylsor.

Sannolikheten för de erhållna resultaten värderas utifrån om huvudhypotesen är sann respektive utifrån om alternativhypotesen är sann.

Om huvudhypotesen är sann (handskarna varit i nära…) hur sannolikt är det då att påvisa det antal tändsatspartiklar man erhållit. Om alternativhypotesen är sann (handskarna har inte varit i nära…) och man har påvisats ett antal tändsatspartiklar så har tändsatspartiklarna inte överförts vid skjutning eller vid direktkontakt med något vapenrelaterat (d.v.s. primär överföring). Då återstår endast möjligheten att tändsatspartiklarna hamnat på handskarna på annat sätt, vilket betyder att partiklarna överförts genom sekundär överföring (d.v.s. kontamination). Här tas alltså

faktablad

Polisen

hänsyn till överföring, bakgrundsförekomst, kontaminering och beständighet för tändsatspartiklar.

Förhållandet mellan ovanstående två sannolikheter är det som ger ett resultatvärde och som presenteras som en graderad slutsats. Denna ska ses som en förstärkning (positiva grader), eller försvagning (negativa grader) till den uppfattning utredningen har om en händelse.

Grad 0 varken förstärker eller försvagar uppfattningen. NFC uttalar sig i normalfallet alltså inte om den aktuella händelsen eller om sannolikheten för hypoteserna i sig.

I de fall NFC erhåller en alternativ förklaring från åklagare eller försvar till eventuellt påvisade tändsatspartiklar kan detta formuleras som alternativhypotes. Är alternativet sådant att det redan på förhand kan bedömas att allt mellan noll och många påvisade tändsatspartiklar är lika förväntat resultat om huvudhypotesen respektive alternativhypotesen är sann utförs normalt inte analysen.

Går tändsatspartiklarna att knyta till ett visst vapen eller patronhylsa?

Då det, som nämnts ovan, inte finns så många olika typer av tändsatspartiklar, i synnerhet inte karaktäristiska sådana, är det inte möjligt att fastställa om påvisade tändsatspartiklar härrör från en viss patronhylsa eller har uppstått vid skjutning med ett visst vapen. Om de påvisade partiklarna avviker beträffande sammansättning gentemot tändsatspartiklarna i en patronhylsa kan det dock vara möjligt att utesluta att partiklarna kommer från den aktuella hylsan.

Det går oftast inte med enbart fynd av tändsatspartiklar att säga när och hur partiklarna hamnade på materialet.

Polisen

Elektroniskt underskriven av Annika Thomson 2020-11-11 13:46

Nationellt forensiskt centrum - NFC 1(6)

Redovisning

(Delredovisning 3)

Datum	Vårt diarienummer
2020-11-11	2020023195
Ert datum	Er beteckning
2020-09-16	5000-K1123172-20

Polismyndigheten
LPO Helsingborg
Ulf Velander
205 90 MALMÖ

Uppdragsgivare

Polismyndigheten

Allmän information

Vid återgivande av denna redovisning ska detta i normalfallet göras i sin helhet. Om utdrag ur redovisningen återges i annat dokument ska detta följas av en tydlig hänvisning till ursprungsdokumentet.

Standardförfarande och metoder som har använts anges med dokumentbeteckning. Standardförfarande och metoder som ingår i laboratoriets ackreditering enligt ISO/IEC 17025 är markerade med asterisk (*).
För förklaring av dokumentbeteckningar hänvisas till laboratoriets hemsida på IntraPolis eller Internet. Önskas mer information kontakta ärendeansvarig.

Resultaten gäller för undersökningsmaterialet såsom det inkom till NFC.

Polismyndigheten
Nationellt forensiskt centrum - NFC
581 94 Linköping • Tel 010-562 80 20 vxl • Fax 013-14 57 15
E-post registrator.nfc@polisen.se • www.nfc.polisen.se

SWEDAC ACKREDITERING
Ackred. nr 1521
Provning
ISO/IEC 17025

Polisen

Elektroniskt underskriven av Annika Thomson 2020-11-11 13:46

Nationellt forensiskt centrum - NFC 2(6)
Redovisning
(Delredovisning 3)

Datum	Vårt diarienummer
2020-11-11	2020023195
Ert datum	Er beteckning
2020-09-16	5000-K1123172-20

Material, metodik och materialhantering

Beteckning	Undersökningsmaterial
2020-5000-BG113006-1	**Kula** **I från målsägande. Hämtad på ortopeden.** Beslagsnr: 2020-5000-BG113006-1 Uppdragsgivarens beteckning: 5615/40189-20/G022 Forums materialnr: 202002319546 Materialhantering: Införlivat, se "Resultat" Metodik: 799*
2020-5000-BG113297-1	**Hylsa** **Märkning A (1). Anträffad i gräset i grönområde.** Beslagsnr: 2020-5000-BG113297-1 Uppdragsgivarens beteckning: 5615/40189-20/G001 Forums materialnr: 202002319501 Materialhantering: Införlivat, se "Resultat" Metodik: 803*
2020-5000-BG113297-10	**Hylsa** **Märkning I. Anträffad i gräset i grönområde.** Beslagsnr: 2020-5000-BG113297-10 Uppdragsgivarens beteckning: 5615/40189-20/G010 Forums materialnr: 202002319510 Materialhantering: Införlivat, se "Resultat" Metodik: 803*
2020-5000-BG113297-11	**Kula från en bräda. I två delar.** **Eventuellt en kula i bordsskivan. Vapenhund markerade på ingångshålet.** Beslagsnr: 2020-5000-BG113297-11 Uppdragsgivarens beteckning: 5615/40189-20/G011 Forums materialnr: 202002319511 Materialhantering: Införlivat, se "Resultat" Metodik: 799*
2020-5000-BG113297-2	**Hylsa** **Märkning A (2). Anträffad i gräset i grönområde.** Beslagsnr: 2020-5000-BG113297-2 Uppdragsgivarens beteckning: 5615/40189-20/G002 Forums materialnr: 202002319502 Materialhantering: Införlivat, se "Resultat" Metodik: 803*

Polismyndigheten
Nationellt forensiskt centrum - NFC
581 94 Linköping • Tel 010-562 80 20 vxl • Fax 013-14 57 15
E-post registrator.nfc@polisen.se • www.nfc.polisen.se

SWEDAC ACKREDITERING
Ackred. nr 1521
Provning
ISO/IEC 17025

2020-5000-BG113297-3	**Hylsa** **Märkning B. Anträffad i gräset i grönområde.** Beslagsnr: 2020-5000-BG113297-3 Uppdragsgivarens beteckning: 5615/40189-20/G003 Forums materialnr: 202002319503 Materialhantering: Införlivat, se "Resultat" Metodik: 803*
2020-5000-BG113297-4	**Hylsa** **Märkning C. Anträffad i gräset i grönområde.** Beslagsnr: 2020-5000-BG113297-4 Uppdragsgivarens beteckning: 5615/40189-20/G004 Forums materialnr: 202002319504 Materialhantering: Införlivat, se "Resultat" Metodik: 803*
2020-5000-BG113297-5	**Hylsa** **Märkning D. Anträffad i gräset i grönområde.** Beslagsnr: 2020-5000-BG113297-5 Uppdragsgivarens beteckning: 5615/40189-20/G005 Forums materialnr: 202002319505 Materialhantering: Införlivat, se "Resultat" Metodik: 803*
2020-5000-BG113297-6	**Hylsa** **Märkning E. Anträffad i gräset i grönområde.** Beslagsnr: 2020-5000-BG113297-6 Uppdragsgivarens beteckning: 5615/40189-20/G006 Forums materialnr: 202002319506 Materialhantering: Införlivat, se "Resultat" Metodik: 803*
2020-5000-BG113297-7	**Hylsa** **Märkning F. Anträffad i gräset i grönområde.** Beslagsnr: 2020-5000-BG113297-7 Uppdragsgivarens beteckning: 5615/40189-20/G007 Forums materialnr: 202002319507 Materialhantering: Införlivat, se "Resultat" Metodik: 803*

2020-5000-BG113297-8	**Hylsa** **Märkning G. Anträffad i gräset i grönområde.** Beslagsnr: 2020-5000-BG113297-8 Uppdragsgivarens beteckning: 5615/40189-20/G008 Forums materialnr: 202002319508 Materialhantering: Införlivat, se "Resultat" Metodik: 803*
2020-5000-BG113297-9	**Hylsa** **Märkning H. Anträffad i gräset i grönområde.** Beslagsnr: 2020-5000-BG113297-9 Uppdragsgivarens beteckning: 5615/40189-20/G009 Forums materialnr: 202002319509 Materialhantering: Införlivat, se "Resultat" Metodik: 803*
2020-5000-BG124348-1	**Kula** **I trädstam i parken** Beslagsnr: 2020-5000-BG124348-1 Uppdragsgivarens beteckning: 5615/40189-20/G021 Forums materialnr: 202002319547 Materialhantering: Införlivat, se "Resultat" Metodik: 799*

Ändamål

Ändamålet med undersökningen är att:
- identifiera materialen,
- registrera det enligt anvisningarna i FAP 446-1 samt
- utröna om det kan sättas i samband med tidigare enligt FAP 446-1 registrerat material.

Undersökningsrelaterad information

FAP 446-1 är föreskrifter utfärdade av rikspolisstyrelsen om central registrering av vapen, patroner, kulor och patronhylsor som påträffats i samband med brott eller brottsutredning i Sverige.

Registrering enligt FAP 446-1 av insänt material har genomförts. Om undersökningsmaterialen förvaras under samma FAP löpnummer har bedömning gjorts att de kommer från samma vapen. Om undersökningsmaterialen förvaras under olika FAP löpnummer har bedömning gjorts att de kommer från olika vapen.

Polisen

Elektroniskt underskriven av Annika Thomson 2020-11-11 13:46

Nationellt forensiskt centrum - NFC 5(6)
Redovisning
(Delredovisning 3)

Datum	Vårt diarienummer
2020-11-11	2020023195
Ert datum	Er beteckning
2020-09-16	5000-K1123172-20

Resultat

Beteckning	Beskrivning Kultyp/fabrikat	Antal	Kaliber Märkning	FAP löpnr. Status Bevakningstid
2020-5000-BG113006-1	Deformerad helmantlad kula	1	9 mm Parabellum (9x19 mm, 9 mm Luger)	7474 Aktiv Tills vidare
2020-5000-BG113297-1	Patronhylsa Prvi Partizan	1	9 mm Parabellum (9x19 mm, 9 mm Luger) ”PPU 08 9x19”	7474 Aktiv Tills vidare
2020-5000-BG113297-10	Patronhylsa Prvi Partizan	1	9 mm Parabellum (9x19 mm, 9 mm Luger) ”PPU 08 9x19”	7474 Aktiv Tills vidare
2020-5000-BG113297-11	Helmantlade kulfragment	3	9 mm Parabellum (9x19 mm, 9 mm Luger)	7474 Aktiv Tills vidare
2020-5000-BG113297-2	Patronhylsa Geco	1	9 mm Parabellum (9x19 mm, 9 mm Luger) ”GECO 9mm LUGER”	7474 Aktiv Tills vidare
2020-5000-BG113297-3	Patronhylsa Prvi Partizan	1	9 mm Parabellum (9x19 mm, 9 mm Luger) ”PPU 08 9x19”	7474 Aktiv Tills vidare
2020-5000-BG113297-4	Patronhylsa Geco	1	9 mm Parabellum (9x19 mm, 9 mm Luger) ”GECO 9mm LUGER”	7474 Aktiv Tills vidare
2020-5000-BG113297-5	Patronhylsa Prvi Partizan	1	9 mm Parabellum (9x19 mm, 9 mm Luger) ”PPU 08 9x19”	7474 Aktiv Tills vidare
2020-5000-BG113297-6	Patronhylsa Geco	1	9 mm Parabellum (9x19 mm, 9 mm Luger) ”GECO 9mm LUGER”	7474 Aktiv Tills vidare
2020-5000-BG113297-7	Patronhylsa Prvi Partizan	1	9 mm Parabellum (9x19 mm, 9 mm Luger) ”PPU 08 9x19”	7474 Aktiv Tills vidare
2020-5000-BG113297-8	Patronhylsa Geco	1	9 mm Parabellum (9x19 mm, 9 mm Luger) ”GECO 9mm LUGER”	7474 Aktiv Tills vidare
2020-5000-BG113297-9	Patronhylsa Prvi Partizan	1	9 mm Parabellum (9x19 mm, 9 mm Luger) ”PPU 08 9x19”	7474 Aktiv Tills vidare
2020-5000-BG124348-1	Deformerad helmantlad kula	1	9 mm Parabellum (9x19 mm, 9 mm Luger)	7474 Aktiv Tills vidare

Tabell 1: Materialbeskrivning

Polismyndigheten
Nationellt forensiskt centrum - NFC
581 94 Linköping • Tel 010-562 80 20 vxl • Fax 013-14 57 15
E-post registrator.nfc@polisen.se • www.nfc.polisen.se

SWEDAC ACKREDITERING
Ackred. nr 1521
Provning
ISO/IEC 17025

De insända materialen som bedömdes lämpliga för ändamålet jämfördes med material registrerat enligt anvisningarna i FAP 446-1 samt med material registrerat på motsvarande sätt i Norge och Danmark. Vid dessa jämförelser iakttogs inga överensstämmelser som visar några samband.

De insända materialen bedöms komma från ett och samma vapen och förvaras under FAP löpnummer 7474. Såvida inte uppdragsgivaren meddelar annat jämförs materialen fortsättningsvis med annat material som insänds enligt anvisningarna i FAP 446-1.

Handläggning

Undersökning	Handläggare
Kulor och patronhylsor från skjutvapen – standardundersökning. Nationell registrering och jämförelseundersökning enligt FAP 446-1	forensikern Henrik Aronsson (ansvarig handläggare) forensiska generalisten Annika Thomson

Frågor riktas i första hand till forensiska generalisten Märta Lövby (ärendeansvarig), direkttelefon 010-562 82 71. Eventuell kallelse till rättegång ställs till den ansvarige handläggaren för berörd undersökningstyp.

Annika Thomson
Forensisk generalist

Polisen

Elektroniskt underskriven av Märta Lövby 2020-11-25 13:26

Nationellt forensiskt centrum - NFC 1(12)
Sakkunnigutlåtande
(Delredovisning 4)

Datum	Vårt diarienummer
2020-11-25	2020023195
Ert datum	Er beteckning
2020-09-16	5000-K1123172-20

Polismyndigheten
LPO Helsingborg
Ulf Velander
205 90 MALMÖ

Uppdragsgivare
Polismyndigheten

Allmän information om NFC:s sakkunnigutlåtanden

Återgivande av sakkunnigutlåtande
Vid återgivande av denna redovisning ska detta i normalfallet göras i sin helhet. Om utdrag ur redovisningen återges i annat dokument ska detta följas av en tydlig hänvisning till ursprungsdokumentet.

Resultatvärdering
I detta sakkunnigutlåtande redovisas de resultat som framkommit vid undersökningen, en värdering av resultaten och en slutsats. Resultaten värderas normalt utifrån två hypoteser (antaganden). Huvudhypotesen baseras på undersökningens ändamål och mot denna ställs en alternativ hypotes. Dessa hypoteser kan exempelvis vara ”Kulan A har utskjutits ur vapnet B” (huvudhypotes) och ”Kulan A har utskjutits ur något annat vapen” (alternativ hypotes).

Vid resultatvärderingen bedöms hur sannolikt det är att få de aktuella resultaten om huvudhypotesen är sann och det vägs mot hur sannolikt det är att få resultaten om den alternativa hypotesen är sann. Värderingen redovisas som en graderad slutsats enligt NFC:s utlåtandeskala, se sista sidan.

Om ny information tillkommer eller om resultaten ska värderas utifrån andra hypoteser kan detta komma att påverka slutsatsen.

En slutsatsgrad ska ses som en förstärknings- eller försvagningsfaktor till den uppfattning om hypoteserna som fanns innan det tekniska beviset togs i beaktande. NFC gör alltså i dessa fall ingen bedömning av hur sannolikt det är att huvudhypotesen eller den alternativa hypotesen är sann.

I de fall ett faktum kan fastställas används andra uttryckssätt såsom ”är”, ”är inte” eller ”kan uteslutas att”, i stället för den graderade skalan.

Polismyndigheten
Nationellt forensiskt centrum - NFC
581 94 Linköping • Tel 010-562 80 20 vxl • Fax 013-14 57 15
E-post registrator.nfc@polisen.se • www.nfc.polisen.se

SWEDAC ACKREDITERING
Ackred. nr 1521
Provning
ISO/IEC 17025

Polisen

Elektroniskt underskriven av Märta Lövby 2020-11-25 13:26

Nationellt forensiskt centrum - NFC 2(12)
Sakkunnigutlåtande
(Delredovisning 4)

Datum	Vårt diarienummer
2020-11-25	2020023195
Ert datum	Er beteckning
2020-09-16	5000-K1123172-20

Material, metodik och materialhantering

Standardförfarande och metoder som har använts anges med dokumentbeteckning. Standardförfarande och metoder som ingår i laboratoriets ackreditering enligt ISO/IEC 17025 är markerade med asterisk (*).
För förklaring av dokumentbeteckningar hänvisas till laboratoriets hemsida på IntraPolis eller Internet. Önskas mer information kontakta ärendeansvarig.

Beteckning	Undersökningsmaterial
5615/40189-20/S001	**Säkringssats för tändsatspartiklar** **På händer 19960821-0374, UWEITI AJMAN** Uppdragsgivarens beteckning: 5615/40189-20/S001 Forums materialnr: 202002319512 Materialhantering: Materialet kastas Metodik: 875*, 769*
5615/40189-20/S002	**Säkringssats för tändsatspartiklar** **På händer 19921228-1571, EL-ALI, ISSA** Uppdragsgivarens beteckning: 5615/40189-20/S002 Forums materialnr: 202002319513 Materialhantering: Materialet kastas Metodik: 875*, 769*
5615/40189-20/S003	**Säkringssats för tändsatspartiklar** **På händer 19931125-0857, GRUBISIC, NIKOLA** Beslagsnr: Uppdragsgivarens beteckning: 5615/40189-20/S003 Forums materialnr: 202002319514 Materialhantering: Materialet kastas Metodik: 875*, 769*
5615/40189-20/S004	**Säkringssats för tändsatspartiklar** **På händer 19950526-6172, EL-ALI MOHAMMAD** Uppdragsgivarens beteckning: 5615/40189-20/S004 Forums materialnr: 202002319515 Materialhantering: Materialet kastas Metodik: Ej undersökt
5615/40189-20/S005	**Säkringssats för tändsatspartiklar** **På händer19920609-2323, IBRAHIM, SILVIA** Uppdragsgivarens beteckning: 5615/40189-20/S005 Forums materialnr: 202002319516 Materialhantering: Materialet kastas Metodik: 875*, 769*

Polismyndigheten
Nationellt forensiskt centrum - NFC
581 94 Linköping • Tel 010-562 80 20 vxl • Fax 013-14 57 15
E-post registrator.nfc@polisen.se • www.nfc.polisen.se

SWEDAC ACKREDITERING
Ackred. nr 1521
Provning
ISO/IEC 17025

5615/40189-20/S006	**Säkringssats för tändsatspartiklar** **Framsida och undersida av hjälmen** Beslagsnr: FRÅN HJÄLM (BESLAG 2020-5000-BG114326-1) Uppdragsgivarens beteckning: 5615/40189-20/S006 Forums materialnr: 202002319522 Materialhantering: Materialet kastas Metodik: 875*, 769*
5615/40189-20/S007	**Säkringssats för tändsatspartiklar** **Från vänster handtag på styret** Beslagsnr: FRÅN MOPED1 (BESLAG2020-5000-BG114326-1) Uppdragsgivarens beteckning: 5615/40189-20/S007 Forums materialnr: 202002319523 Materialhantering: Materialet kastas Metodik: 875*, 769*
5615/40189-20/S008	**Säkringssats för tändsatspartiklar** **Från höger handtag på styret** Beslagsnr: FRÅN MOPED1 (BESLAG2020-5000-BG114326-1) Uppdragsgivarens beteckning: 5615/40189-20/S008 Forums materialnr: 202002319524 Materialhantering: Materialet kastas Metodik: 875*, 769*
5615/40189-20/S009	**Säkringssats för tändsatspartiklar** **Från höger handtag bak** Beslagsnr: FRÅN MOPED1 (BESLAG2020-5000-BG114326-1) Uppdragsgivarens beteckning: 5615/40189-20/S009 Forums materialnr: 202002319525 Materialhantering: Materialet kastas Metodik: 875*, 769*
5615/40189-20/S010	**Säkringssats för tändsatspartiklar** **Från vänster handtag bak** Beslagsnr: FRÅN MOPED1 (BESLAG2020-5000-BG114326-1) Uppdragsgivarens beteckning: 5615/40189-20/S010 Forums materialnr: 202002319526 Materialhantering: Materialet kastas Metodik: 875*, 769*

5615/40189-20/S011	**Blindprov Säkringssats för tändsatspartiklar** **Händer** Beslagsnr: FRÅN MOPED1 (BESLAG2020-5000-BG114326-1) Uppdragsgivarens beteckning: 5615/40189-20/S011 Forums materialnr: 202002319527 Materialhantering: Materialet kastas Metodik: 875*, 769*
5615/40189-20/S025	**Säkringssats för tändsatspartiklar** **Från vänster handtag fram** Beslagsnr: FRÅN MOPED2 (BESLAG2020-5000-BG114326-2) Uppdragsgivarens beteckning: 5615/40189-20/S025 Forums materialnr: 202002319541 Materialhantering: Materialet kastas Metodik: 875*, 769*
5615/40189-20/S026	**Säkringssats för tändsatspartiklar** **Från höger handtag fram** Beslagsnr: FRÅN MOPED2 (BESLAG2020-5000-BG114326-2) Uppdragsgivarens beteckning: 5615/40189-20/S026 Forums materialnr: 202002319542 Materialhantering: Materialet kastas Metodik: 875*, 769*
5615/40189-20/S027	**Säkringssats för tändsatspartiklar** **Från handtag bak** Beslagsnr: FRÅN MOPED2 (BESLAG2020-5000-BG114326-2) Uppdragsgivarens beteckning: 5615/40189-20/S027 Forums materialnr: 202002319543 Materialhantering: Materialet kastas Metodik:875*, 769*
5615/40189-20/S028	**Blindprov Säkringssats för tändsatspartiklar** **Händer** Beslagsnr: FRÅN MOPED2 (BESLAG2020-5000-BG114326-2) Uppdragsgivarens beteckning: 5615/40189-20/S028 Forums materialnr: 202002319544 Materialhantering: Materialet kastas Metodik: -

5615/40189-20/S029	**Blindprov. Säkringssats för tändsatspartiklar Händer** Beslagsnr: FRÅN HJÄLM (BESLAG 2020-5000-BG114326-1) Uppdragsgivarens beteckning: 5615/40189-20/S029 Forums materialnr: 202002319545 Materialhantering: Materialet kastas Metodik: -
2020-5000-BG113297-1	**Hylsa** **Märkning A (1). Anträffad i gräset i grönområde.** Beslagsnr: 2020-5000-BG113297-1 Uppdragsgivarens beteckning: 5615/40189-20/G001 Forums materialnr: 202002319501 Materialhantering: Materialet är införlivat Metodik: 875*, 697*
2020-5000-BG113297-2	**Hylsa** **Märkning A (2). Anträffad i gräset i grönområde.** Beslagsnr: 2020-5000-BG113297-2 Uppdragsgivarens beteckning: 5615/40189-20/G002 Forums materialnr: 202002319502 Materialhantering: Materialet är införlivat Metodik: 875*, 697*
2020-5000-BG113297-3	**Hylsa** **Märkning B. Anträffad i gräset i grönområde.** Beslagsnr: 2020-5000-BG113297-3 Uppdragsgivarens beteckning: 5615/40189-20/G003 Forums materialnr: 202002319503 Materialhantering: Materialet är införlivat Metodik: 875*
2020-5000-BG113297-4	**Hylsa** **Märkning C. Anträffad i gräset i grönområde.** Beslagsnr: 2020-5000-BG113297-4 Uppdragsgivarens beteckning: 5615/40189-20/G004 Forums materialnr: 202002319504 Materialhantering: Materialet är införlivat Metodik: 875*

2020-5000-BG113297-5	**Hylsa** **Märkning D. Anträffad i gräset i grönområde.** Beslagsnr: 2020-5000-BG113297-5 Uppdragsgivarens beteckning: 5615/40189-20/G005 Forums materialnr: 202002319505 Materialhantering: Materialet är införlivat Metodik: 875*
2020-5000-BG113297-6	**Hylsa** **Märkning E. Anträffad i gräset i grönområde.** Beslagsnr: 2020-5000-BG113297-6 Uppdragsgivarens beteckning: 5615/40189-20/G006 Forums materialnr: 202002319506 Materialhantering: Materialet är införlivat Metodik: 875*
2020-5000-BG113297-7	**Hylsa** **Märkning F. Anträffad i gräset i grönområde.** Beslagsnr: 2020-5000-BG113297-7 Uppdragsgivarens beteckning: 5615/40189-20/G007 Forums materialnr: 202002319507 Materialhantering: Materialet är införlivat Metodik: 875*
2020-5000-BG113297-8	**Hylsa** **Märkning G. Anträffad i gräset i grönområde.** Beslagsnr: 2020-5000-BG113297-8 Uppdragsgivarens beteckning: 5615/40189-20/G008 Forums materialnr: 202002319508 Materialhantering: Materialet är införlivat Metodik: 875*
2020-5000-BG113297-9	**Hylsa** **Märkning H. Anträffad i gräset i grönområde.** Beslagsnr: 2020-5000-BG113297-9 Uppdragsgivarens beteckning: 5615/40189-20/G009 Forums materialnr: 202002319509 Materialhantering: Materialet är införlivat Metodik: 875*
2020-5000-BG113297-10	**Hylsa** **Märkning I. Anträffad i gräset i grönområde.** Beslagsnr: 2020-5000-BG113297-10 Uppdragsgivarens beteckning: 5615/40189-20/G010 Forums materialnr: 202002319510 Materialhantering: Materialet är införlivat Metodik: 875*

Ändamål

Ändamålet är att undersöka om det på skjuthandsproverna 5615/40189-20/S001-5615/40189-20/S003 och 5615/40189-20/S005 finns tändsatspartiklar som visar att den person, varifrån respektive skjuthandsprover är säkrade, nyligen (inom ca tre timmar innan provtagningen) har varit i nära anslutning till skjutvapen då det avfyrats eller har varit i kontakt med något vapenrelaterat, t ex skjutvapen eller patronhylsor.

Ändamålet är att undersöka om det på provet 5615/40189-20/S006 från hjälm finns tändsatspartiklar som visar att hjälmen har varit i nära anslutning till skjutvapen då det avfyrats eller har varit i kontakt med något vapenrelaterat, t ex skjutvapen eller patronhylsor.

Ändamålet är att undersöka om det på proverna 5615/40189-20/S007 till 5615/40189-20/S010 (moped 1) och 5615/40189-20/S025 till 5615/40189-20/S027 (moped 2) finns tändsatspartiklar som visar att den moped, varifrån respektive prover är säkrade, har varit i nära anslutning till skjutvapen då det avfyrats eller har varit i kontakt med något vapenrelaterat t.ex. skjutvapen.

Ändamålet är också att undersöka om eventuella tändsatspartiklar på ovanstående material och prover har sådan typ av sammansättning som den i tändsatspartiklar från patronhylsorna BG113297-1 till BG113297-10.

Skjuthandsproverna 5615/40189-20/S004 har inte undersökts då de hade skyddstejpen kvar på ”stubbarna”.

Undersökning

Patronhylsorna BG113297-1 till BG113297-10

Patronhylsorna BG113297-1, -3, -5, -7, -9 och -10 hade samma kaliber och bottenmärkning och bedöms därmed ha samma typ av tändsatspartiklar. Patronhylsorna BG113297-2, -4, -6 och -8 hade samma kaliber och bottenmärkning och bedöms därmed ha samma typ av tändsatspartiklar. Patronhylsorna BG113297-1 och BG113297-2 skrapades ur och urskrapningsprovet analyserades beträffande grundämnessammansättning.

Resultat

I urskrapningsprovet från patronhylsan BG113297-1 påvisades tändsatspartiklar innehållande bl.a. grundämnena bly, barium och antimon. I urskrapningsprovet från patronhylsan BG113297-2 påvisades tändsatspartiklar innehållande bl.a. grundämnena bly, barium, antimon och tenn.

Skjuthandsproverna 5615/40189-20/S001-5615/40189-20/S003 och 5615/40189-20/S005

Skjuthandsproverna 5615/40189-20/S001-5615/40189-20/S003 och 5615/40189-20/S005 analyserades beträffande förekomst av tändsatspartiklar.

Resultat

På skjuthandsproverna 5615/40189-20/S001, 5615/40189-20/S003 och 5615/40189-20/S005 påvisades inga tändsatspartiklar. Tillhörande blindprover har därmed inte analyserats.
På skjuthandsproverna 5615/40189-20/S002 påvisades tre tändsatspartiklar, på provet från höger hand. En av de tre påvisade tändsatspartiklarna har sådan typ av sammansättning som den i tändsatspartiklar från patronhylsan BG113297-1. På tillhörande blindprov påvisades inga tändsatspartiklar.

Resultatvärdering

Huvudhypotes: Den person, varifrån respektive skjuthandsprover är säkrade, har nyligen (inom ca tre timmar innan provtagningen) varit i nära anslutning till skjutvapen då det avfyrats eller har varit i kontakt med något vapenrelaterat t.ex. skjutvapen eller patronhylsor.

Alternativ hypotes: Den person, varifrån respektive skjuthandsprover är säkrade, har inte varit i nära anslutning till skjutvapen då det avfyrats och har inte varit i kontakt med något vapenrelaterat t.ex. skjutvapen eller patronhylsor.

Det bedöms möjligt att få ovanstående resultat om huvudhypotesen är sann, särskilt vid skjutning utomhus till följd av väder och vind, men även beroende på om personen t ex använt handskar eller tvättat händerna. Det bedöms ungefär lika sannolikt att få dessa resultat om den alternativa hypotesen är sann. Enstaka tändsatspartiklar kan härröra från kontamination och tillmäts därför ringa värde vid resultatvärderingen.

Slutsats

Resultaten talar varken för eller emot att den person, varifrån respektive skjuthandsprover 5615/40189-20/S001-5615/40189-20/S003 och 5615/40189-20/S005 är säkrade, nyligen (inom ca tre timmar innan provtagningen) har varit i nära anslutning till skjutvapen då det avfyrats eller har varit i kontakt med något vapenrelaterat t.ex. skjutvapen eller patronhylsor (*Grad 0*).

En av de tre påvisade tändsatspartiklarna på skjuthandsproverna 5615/40189-20/S002 har sådan typ av sammansättning som den i tändsatspartiklar från patronhylsan BG113297-1. Det går dock inte att binda tändsatspartiklar till specifika patronhylsor.

Proverna 5615/40189-20/S007 till 5615/40189-20/S010 (moped 1) och 5615/40189-20/S025 till 5615/40189-20/S027 (moped 2)

Proverna 5615/40189-20/S007 till 5615/40189-20/S010 och 5615/40189-20/S025 till 5615/40189-20/S027 samt tillhörande blindprov 5615/40189-20/S010 säkrat från provtagaren, analyserades beträffande förekomst av tändsatspartiklar.
Blindprovet 5615/40189-20/S029 har inte analyserats med anledning av resultaten.

Resultat

På provet 5615/40189-20/S007 och provet 5615/40189-20/S008 påvisades en tändsatspartikel på vardera prov. En av de två påvisade tändsatspartiklarna har sådan typ av sammansättning som den i tändsatspartiklar från patronhylsorna BG113297-2.

På proverna 5615/40189-20/S009 och 5615/40189-20/S010 samt blindprovet 5615/40189-20/S011 påvisades inga tändsatspartiklar.

På proverna 5615/40189-20/S025-S027 påvisades inga tändsatspartiklar.

Resultatvärdering

Vid värderingen av resultaten har följande hypoteser använts:

Huvudhypotes: Den moped, varifrån proverna 5615/40189-20/S007-S010 respektive 5615/40189-20/S025-S027 är säkrade, har varit i nära anslutning till skjutvapen då det avfyrats eller har varit i kontakt med något vapenrelaterat t.ex. skjutvapen eller händer/handskar bemängda med tändsatspartiklar.

Alternativ hypotes: Den moped, varifrån proverna 5615/40189-20/S007-S010 respektive 5615/40189-20/S025-S027 är säkrade, har inte varit i nära anslutning till skjutvapen då det avfyrats och har inte heller varit i kontakt med något vapenrelaterat t.ex. skjutvapen eller patronhylsor.

Det bedöms fullt möjligt att få ovanstående resultat om huvudhypotesen är sann, särskilt vid skjutning utomhus till följd av väder och vind. Det bedöms ungefär lika sannolikt att få dessa resultat om den alternativa hypotesen är sann. Enstaka tändsatspartiklar kan härröra från kontamination och tillmäts därför ringa värde vid resultatvärderingen. De två påvisade tändsatspartiklarna har sådana sammansättningar som betraktas som karaktäristisk för tändsatspartiklar d.v.s. denna sammansättning bedöms inte förekomma i andra sammanhang än i tändsatspartiklar.

Slutsats

Resultaten talar varken för eller emot att de mopeder, varifrån proverna 5615/40189-20/S007 till 5615/40189-20/S010 och 5615/40189-20/S025 till 5615/40189-20/S027 är säkrade, har varit i nära anslutning till skjutvapen då det avfyrats eller har varit i kontakt med något vapenrelaterat t.ex. skjutvapen *(Grad 0).*

En av de två påvisade tändsatspartiklarna på proverna 5615/40189-20/S007-S008 har sådan typ av sammansättning som den i tändsatspartiklar från patronhylsan BG113297-2. Det går dock inte att binda tändsatspartiklar till specifika patronhylsor.

Polisen

Elektroniskt underskriven av Märta Lövby 2020-11-25 13:26

Nationellt forensiskt centrum - NFC
Sakkunnigutlåtande
(Delredovisning 4)

Datum	Vårt diarienummer
2020-11-25	2020023195
Ert datum	Er beteckning
2020-09-16	5000-K1123172-20

Provet 5615/40189-20/S006 från hjälm

Provet 5615/40189-20/S006 analyserades beträffande förekomst av tändsatspartiklar. Blindprovet 5615/40189-20/S029 har inte analyserats med anledning av resultaten.

Resultat

På provet 5615/40189-20/S006 påvisades inga tändsatspartiklar.

Resultatvärdering

Vid värderingen av resultaten har följande hypoteser använts:

Huvudhypotes: Hjälmen varifrån provet 5615/40189-20/S006 är säkrat har varit i nära anslutning till ett skjutvapen då det avfyrades eller varit i kontakt med något vapenrelaterat t.ex. skjutvapen eller patronhylsor.

Alternativ hypotes: Hjälmen varifrån provet 5615/40189-20/S006 är säkrat har inte varit i nära anslutning till ett skjutvapen då det avfyrades och har inte heller varit i kontakt med något vapenrelaterat t.ex. skjutvapen eller patronhylsor.

Det bedöms möjligt att få ovanstående resultat om huvudhypotesen är sann, särskilt vid skjutning utomhus till följd av väder och vind. Det bedöms ungefär lika sannolikt att få dessa resultat om den alternativa hypotesen är sann.

Slutsats

Resultaten talar varken för eller emot att hjälmen varifrån provet 5615/40189-20/S006 är säkrat har varit i nära anslutning till skjutvapen då det avfyrats eller har varit i kontakt med något vapenrelaterat t.ex. skjutvapen eller patronhylsor (*Grad 0*).

Polismyndigheten
Nationellt forensiskt centrum - NFC
581 94 Linköping • Tel 010-562 80 20 vxl • Fax 013-14 57 15
E-post registrator.nfc@polisen.se • www.nfc.polisen.se

SWEDAC ACKREDITERING
Ackred. nr 1521
Provning
ISO/IEC 17025

Polisen

Elektroniskt underskriven av Märta Lövby 2020-11-25 13:26

Nationellt forensiskt centrum - NFC
Sakkunnigutlåtande
(Delredovisning 4)

Datum	Vårt diarienummer
2020-11-25	2020023195
Ert datum	Er beteckning
2020-09-16	5000-K1123172-20

Handläggning

Undersökning	Handläggare
Tändsatspartiklar	förste forensikern Magnus Larsson (ansvarig handläggare) forensiska generalisten Märta Lövby

Övergripande frågor i ärendet riktas i första hand till ärendeansvarig, forensiska generalisten Märta Lövby, direkttelefon 010-562 82 71. Eventuell kallelse till rättegång ställs till den ansvarige handläggaren för berörd undersökningstyp.

Märta Lövby
Forensisk generalist

Polismyndigheten
Nationellt forensiskt centrum - NFC
581 94 Linköping • Tel 010-562 80 20 vxl • Fax 013-14 57 15
E-post registrator.nfc@polisen.se • www.nfc.polisen.se

SWEDAC ACKREDITERING
Ackred. nr 1521
Provning
ISO/IEC 17025

Polisen

Elektroniskt underskriven av Märta Lövby 2020-11-25 13:26

Nationellt forensiskt centrum - NFC 12(12)
Sakkunnigutlåtande
(Delredovisning 4)

Datum	Vårt diarienummer
2020-11-25	2020023195
Ert datum	Er beteckning
2020-09-16	5000-K1123172-20

Utlåtandeskala

Skalan är utarbetad för NFC:s resultatvärdering. Vid resultatvärdering bedöms storleken hos *resultatvärdet*, det vill säga hur mycket resultaten av undersökningen talar för eller emot huvudhypotesen. Storleksordningen hos resultatvärdet avgör skalsteget. Nedan visas skalstegen med tillhörande intervall av resultatvärden (V). Om en av hypoteserna kan uteslutas används inte skalstegen och slutsatsen blir då ett fastställande av faktum. Se även www.nfc.polisen.se.

Skalsteg	Verbalt uttryck	Förklaring	Resultatvärde (V)
Grad +4	Resultaten talar extremt starkt för att ...	Det bedöms vara minst 1 000 000 gånger mer sannolikt att få dessa resultat om huvudhypotesen är sann än om den alternativa hypotesen är sann.	$1\,000\,000 \leq V$
Grad +3	Resultaten talar starkt för att ...	Det bedöms vara minst 6000 gånger mer sannolikt att få dessa resultat om huvudhypotesen är sann än om den alternativa hypotesen är sann.	$6\,000 \leq V < 1\,000\,000$
Grad +2	Resultaten talar för att ...	Det bedöms vara minst 100 gånger mer sannolikt att få dessa resultat om huvudhypotesen är sann än om den alternativa hypotesen är sann.	$100 \leq V < 6\,000$
Grad +1	Resultaten talar i någon mån för att ...	Det bedöms vara minst 6 gånger mer sannolikt att få dessa resultat om huvudhypotesen är sann än om den alternativa hypotesen är sann.	$6 \leq V < 100$
Grad 0	Resultaten talar varken för eller emot att ...	Det bedöms vara ungefär lika sannolikt att få de erhållna resultaten om huvudhypotesen är sann som om den alternativa hypotesen är sann.	$\frac{1}{6} < V < 6$
Grad -1	Resultaten talar i någon mån för att ... <u>inte</u> ...	Det bedöms vara minst 6 gånger mer sannolikt att få dessa resultat om den <u>alternativa hypotesen</u> är sann än om huvudhypotesen är sann.	$\frac{1}{100} < V \leq \frac{1}{6}$
Grad -2	Resultaten talar för att ... <u>inte</u> ...	Det bedöms vara minst 100 gånger mer sannolikt att få dessa resultat om den <u>alternativa hypotesen</u> är sann än om huvudhypotesen är sann.	$\frac{1}{6\,000} < V \leq \frac{1}{100}$
Grad -3	Resultaten talar starkt för att ... <u>inte</u> ...	Det bedöms vara minst 6000 gånger mer sannolikt att få dessa resultat om den <u>alternativa hypotesen</u> är sann än om huvudhypotesen är sann.	$\frac{1}{1\,000\,000} < V \leq \frac{1}{6\,000}$
Grad -4	Resultaten talar extremt starkt för att ... <u>inte</u> ...	Det bedöms vara minst 1 000 000 gånger mer sannolikt att få dessa resultat om den <u>alternativa hypotesen</u> är sann än om huvudhypotesen är sann.	$V \leq \frac{1}{1\,000\,000}$

Polismyndigheten
Nationellt forensiskt centrum - NFC
581 94 Linköping • Tel 010-562 80 20 vxl • Fax 013-14 57 15
E-post registrator.nfc@polisen.se • www.nfc.polisen.se

SWEDAC ACKREDITERING
Ackred. nr 1521
Provning
ISO/IEC 17025

Polisen

Elektroniskt underskriven av Märta Lövby 2024-09-10 10:48

Nationellt forensiskt centrum (NFC)

Redovisning

Sakkunnigutlåtande

NFC:s ref.nr
2020023195

Uppdragsgivarens ref.nr
5000-K1123172-20

Observera!
Denna redovisning ersätter en redovisning i samma ärende, daterad 2020-12-21.
En översyn och rättelse av flera av de angivna beslagsnumren har gjorts.

Mottagaren av den här redovisningen ska på lämpligt sätt ogiltigmarkera den felaktiga versionen, t.ex. genom påskrift av arkivbeständig text. Den felaktiga ogiltigmarkerade versionen ska sparas i ärendet. Även kopior av den felaktiga versionen ska ogiltigmarkeras.

Polismyndigheten
LPO Helsingborg
Ulf Velander
205 90 MALMÖ

Uppdragsgivare

Polismyndigheten

Allmän information om NFC:s sakkunnigutlåtanden

Återgivande av sakkunnigutlåtande

Vid återgivande av denna redovisning ska detta i normalfallet göras i sin helhet. Om utdrag ur redovisningen återges i annat dokument ska detta följas av en tydlig hänvisning till ursprungsdokumentet.

Resultatvärdering

I detta sakkunnigutlåtande redovisas de resultat som framkommit vid undersökningen, en värdering av resultaten och en slutsats. Resultaten värderas normalt utifrån två hypoteser (antaganden). Huvudhypotesen baseras på undersökningens ändamål och mot denna ställs en alternativ hypotes. Dessa hypoteser kan exempelvis vara ”Kulan A har utskjutits ur vapnet B” (huvudhypotes) och ”Kulan A har utskjutits ur något annat vapen” (alternativ hypotes).

Vid resultatvärderingen bedöms hur sannolikt det är att få de aktuella resultaten om huvudhypotesen är sann och det vägs mot hur sannolikt det är att få resultaten om den alternativa hypotesen är sann. Värderingen redovisas som en graderad slutsats enligt NFC:s utlåtandeskala, se sista sidan.

Om ny information tillkommer eller om resultaten ska värderas utifrån andra hypoteser kan detta komma att påverka slutsatsen.

En slutsatsgrad ska ses som en förstärknings- eller försvagningsfaktor till den uppfattning om hypoteserna som fanns innan det tekniska beviset togs i beaktande. NFC gör alltså i dessa fall ingen bedömning av hur sannolikt det är att huvudhypotesen eller den alternativa hypotesen är sann.

I de fall ett faktum kan fastställas används andra uttryckssätt såsom ”är”, ”är inte” eller ”kan uteslutas att”, i stället för den graderade skalan.

Material, metodik och materialhantering

Standardförfarande och metoder som har använts anges med dokumentbeteckning.
Standardförfarande och metoder som ingår i laboratoriets ackreditering enligt ISO/IEC 17025 är markerade med asterisk (*).
För förklaring av dokumentbeteckningar hänvisas till laboratoriets hemsida på IntraPolis eller Internet. Önskas mer information kontakta ärendeansvarig.

Beteckning	Undersökningsmaterial
2020-5000-BG112606-6	**Mörkblå huvtröja av märket NIKE** **Från misstänkt Grubisic, vid avvisitering** Beslagsnr: 2020-5000-BG112606-6 Uppdragsgivarens beteckning: 5615/40189-20/G023 Forums materialnr: 202002319548 Materialhantering: Materialet återgår Metodik: 875*, 769*
2020-5000-BG112606-7	**Mörkblå väst av märket Parajumper med orange inslag.** **Från misstänkt Grubisic, vid avvisitering.** Beslagsnr: 2020-5000-BG112606-7 Uppdragsgivarens beteckning: 5615/40189-20/G024 Forums materialnr: 202002319549 Materialhantering: Materialet återgår Metodik: 875*, 769*
2020-5000-BG112607-1	**Jacka, svart** **Från misstänkt Ayman i samband med avvisitering** Beslagsnr: 2020-5000-BG112607-1 Uppdragsgivarens beteckning: 5615/40189-20/G039 Forums materialnr: 202002319562 Materialhantering: Materialet återgår Metodik: 875*, 769*
2020-5000-BG112607-2	**Huvtröja, svart** **Från misstänkt Ayman i samband med avvisitering** Beslagsnr: 2020-5000-BG112607-2 Uppdragsgivarens beteckning: 5615/40189-20/G040 Forums materialnr: 202002319563 Materialhantering: Materialet återgår Metodik: 875*, 769*

Polisen

Elektroniskt underskriven av Märta Lövby 2024-09-10 10:48

Redovisning
Sakkunnigutlåtande

NFC:s ref.nr 2020023195
Uppdragsgivarens ref.nr 5000-K1123172-20

2020-5000-BG112608-10	**Handskar med gult inslag** **Låg ihoprullade i väska i pb. YXR 400.** Beslagsnr: 2020-5000-BG112608-10 Uppdragsgivarens beteckning: 5615/40189-20/G029 Forums materialnr: 202002319552 Materialhantering: Materialet återgår Metodik: 875*, 769*
2020-5000-BG112608-11	**Handskar med grått inslag** **Låg ihoprullade i väska i pb. YXR 400.** Beslagsnr: 2020-5000-BG112608-11 Uppdragsgivarens beteckning: 5615/40189-20/G030 Forums materialnr: 202002319553 Materialhantering: Materialet återgår Metodik: 875*, 769*
2020-5000-BG112608-12	**Handskar med rött,gult inslag** **Låg ihoprullade i väska i pb. YXR 400.** Beslagsnr: 2020-5000-BG112608-12 Uppdragsgivarens beteckning: 5615/40189-20/G031 Forums materialnr: 202002319554 Materialhantering: Materialet återgår Metodik: 875*, 769*
2020-5000-BG112608-2	**Handskar med blått inslag** **I ryggen på passagerarstol höger fram i pb YXR400.** Beslagsnr: 2020-5000-BG112608-2 Uppdragsgivarens beteckning: 5615/40189-20/G028 Forums materialnr: 202002319551 Materialhantering: Materialet återgår Metodik: 875*, 769*
2020-5000-BG112646-1	**Handskar. Tyg, grå/svarta MaxiFlex 11 (XXL).** **På marken vid källaringång, Hålsjögatan 15.** Beslagsnr: 2020-5000-BG112646-1 Uppdragsgivarens beteckning: 5615/40189-20/G027 Forums materialnr: 202002319550 Materialhantering: Materialet återgår Metodik: 875*, 769*
2020-5000-BG112653-14	**Jacka, svart Haglöf.** **Låg i ICA-kasse.** Beslagsnr: 2020-5000-BG112653-14 Uppdragsgivarens beteckning: 5615/40189-20/G036 Forums materialnr: 202002319559 Materialhantering: Materialet återgår Metodik: 875*, 769*

2020-5000-BG112653-21	**Keps** **Låg i ICA-kasse.** Beslagsnr: 2020-5000-BG112653-21 Uppdragsgivarens beteckning: 5615/40189-20/G037 Forums materialnr: 202002319560 Materialhantering: Materialet återgår Metodik: 875*, 769*
2020-5000-BG112653-22	**Tröja** **Låg i ICA-kasse.** Beslagsnr: 2020-5000-BG112653-22 Uppdragsgivarens beteckning: 5615/40189-20/G038 Forums materialnr: 202002319561 Materialhantering: Materialet återgår Metodik: 875*, 769*
2020-5000-BG112653-3	**Keps, svart** **Låg i blå IKEA-kasse.** Beslagsnr: 2020-5000-BG112653-3 Uppdragsgivarens beteckning: 5615/40189-20/G032 Forums materialnr: 202002319555 Materialhantering: Materialet återgår Metodik: 875*, 769*
2020-5000-BG112653-4	**"Buff", svart med dödskallemärkning** **Låg i blå IKEA-kasse.** Beslagsnr: 2020-5000-BG112653-4 Uppdragsgivarens beteckning: 5615/40189-20/G033 Forums materialnr: 202002319556 Materialhantering: Materialet återgår Metodik: 875*, 769*
2020-5000-BG112653-7	**Jacka, svart Haglöf** **Låg i blå IKEA-kasse.** Beslagsnr: 2020-5000-BG112653-7 Uppdragsgivarens beteckning: 5615/40189-20/G034 Forums materialnr: 202002319557 Materialhantering: Materialet återgår Metodik: 875*, 769*
2020-5000-BG112653-8	**Tröja, svart.** **Låg i blå IKEA-kasse.** Beslagsnr: 2020-5000-BG112653-8 Uppdragsgivarens beteckning: 5615/40189-20/G035 Forums materialnr: 202002319558 Materialhantering: Materialet återgår Metodik: 875*, 769*

2020-5000-BG113297-1	**Hylsa** **Märkning A (1). Anträffad i gräset i grönområde.** Beslagsnr: 2020-5000-BG113297-1 Uppdragsgivarens beteckning: 5615/40189-20/G001 Forums materialnr: 202002319501 Materialhantering: Materialet är införlivat Metodik: 875*, 697*
2020-5000-BG113297-2	**Hylsa** **Märkning A (2). Anträffad i gräset i grönområde.** Beslagsnr: 2020-5000-BG113297-2 Uppdragsgivarens beteckning: 5615/40189-20/G002 Forums materialnr: 202002319502 Materialhantering: Materialet är införlivat Metodik: 875*, 697*
2020-5000-BG113297-3	**Hylsa** **Märkning B. Anträffad i gräset i grönområde.** Beslagsnr: 2020-5000-BG113297-3 Uppdragsgivarens beteckning: 5615/40189-20/G003 Forums materialnr: 202002319503 Materialhantering: Materialet är införlivat Metodik: 875*
2020-5000-BG113297-4	**Hylsa** **Märkning C. Anträffad i gräset i grönområde.** Beslagsnr: 2020-5000-BG113297-4 Uppdragsgivarens beteckning: 5615/40189-20/G004 Forums materialnr: 202002319504 Materialhantering: Materialet är införlivat Metodik: 875*
2020-5000-BG113297-5	**Hylsa** **Märkning D. Anträffad i gräset i grönområde.** Beslagsnr: 2020-5000-BG113297-5 Uppdragsgivarens beteckning: 5615/40189-20/G005 Forums materialnr: 202002319505 Materialhantering: Materialet är införlivat Metodik: 875*
2020-5000-BG113297-6	**Hylsa** **Märkning E. Anträffad i gräset i grönområde.** Beslagsnr: 2020-5000-BG113297-6 Uppdragsgivarens beteckning: 5615/40189-20/G006 Forums materialnr: 202002319506 Materialhantering: Materialet är införlivat Metodik: 875*

2020-5000-BG113297-7	**Hylsa** **Märkning F. Anträffad i gräset i grönområde.** Beslagsnr: 2020-5000-BG113297-7 Uppdragsgivarens beteckning: 5615/40189-20/G007 Forums materialnr: 202002319507 Materialhantering: Materialet är införlivat Metodik: 875*
2020-5000-BG113297-8	**Hylsa** **Märkning G. Anträffad i gräset i grönområde.** Beslagsnr: 2020-5000-BG113297-8 Uppdragsgivarens beteckning: 5615/40189-20/G008 Forums materialnr: 202002319508 Materialhantering: Materialet är införlivat Metodik: 875*
2020-5000-BG113297-9	**Hylsa** **Märkning H. Anträffad i gräset i grönområde.** Beslagsnr: 2020-5000-BG113297-9 Uppdragsgivarens beteckning: 5615/40189-20/G009 Forums materialnr: 202002319509 Materialhantering: Materialet är införlivat Metodik: 875*
2020-5000-BG113297-10	**Hylsa** **Märkning I. Anträffad i gräset i grönområde.** Beslagsnr: 2020-5000-BG113297-10 Uppdragsgivarens beteckning: 5615/40189-20/G010 Forums materialnr: 202002319510 Materialhantering: Materialet är införlivat Metodik: 875*

Ändamål

Ändamålet är att undersöka om det på materialen förtecknade ovan finns tändsatspartiklar som visar att de har varit i nära anslutning till skjutvapen då det avfyrats eller har varit i kontakt med något vapenrelaterat t.ex. skjutvapen eller patronhylsor.

Ändamålet är också att undersöka om eventuella tändsatspartiklar på ovanstående material har sådan typ av sammansättning som den i tändsatspartiklar från patronhylsorna BG113297-1 till BG113297-10.

Undersökningsrelaterade information

Att det påvisats olika typer av tändsatspartiklar på undersökta material kan bl.a. bero på sk minneseffekter i skjutvapnet. Med minneseffekter menas här att tändsatspartiklar från tidigare avfyrad ammunition följer med ut ur vapnet när vapnet avfyras på nytt med annan ammunition. En annan förklaring kan vara att olika typer av tändsatspartiklar har hamnat på material vid olika tillfällen.

Partiklar med vissa sammansättningar bedöms vara karaktäristiska för tändsatspartiklar, d.v.s. partiklar med sådana typer av sammansättningar bedöms endast förekomma i tändsatspartiklar. Fyra kända typer av sammansättningar bedöms som karaktäristiska för tändsatspartiklar.

Undersökning

Patronhylsorna BG113297-1 till BG113297-10

Patronhylsorna BG113297-1, -3, -5, -7, -9 och -10 hade samma kaliber och bottenmärkning och bedöms därmed ha samma typ av tändsatspartiklar. Patronhylsorna BG113297-2, -4, -6 och -8 hade samma kaliber och bottenmärkning och bedöms därmed ha samma typ av tändsatspartiklar. Patronhylsorna BG113297-1 och BG113297-2 skrapades ur och urskrapningsproverna analyserades beträffande grundämnessammansättning.

Resultat

I urskrapningsprovet från patronhylsan BG113297-1 påvisades tändsatspartiklar innehållande bl.a. grundämnena bly, barium och antimon (typ 1). I urskrapningsprovet från patronhylsan BG113297-2 påvisades tändsatspartiklar innehållande bl.a. grundämnena bly, barium, antimon och tenn (typ 2).

Klädesplaggen enligt materialförteckningen ovan

Tumgreppen på handskarna tejpades av med koltejp. Utsidan på kepsarna tejpades av med koltejp. Nedre delen av ärmarna samt fickor på tröjorna och jackorna dammsögs med specialfilter för tändsatspartiklar. Framsidan av västen dammsögs med specialfilter för tändsatspartiklar. Hela buffen dammsögs med specialfilter för tändsatspartiklar. Partiklar på filtren säkrades med koltejper.

Partiklar på koltejperna analyserades beträffande förekomst av tändsatspartiklar.

Resultat

På proverna säkrade från klädesplaggen erhölls resultat avseende tändsatspartiklar enligt Tabell 1.

Tabell 1: Fynd av olika typer av karaktäristiska tändsatspartiklar på klädesplaggen förtecknade ovan

Information från uppdrags-givaren	Material/beslagsnummer	Tändsatspartiklar Typ 1	Tändsatspartiklar Typ 2	Tändsatspartiklar Typ 3	Tändsatspartiklar Typ 4
	2020-5000-BG112606-6 och -7 (huvtröja och väst)	2	0	0	0
	2020-5000-BG112607-1 och -2 (jacka och tröja)	0	0	0	0
Låg till-sammans i väska	2020-5000-BG112608-10 (handskar)	2	0	0	0
	2020-5000-BG112608-11 (handskar)	0	4	0	1
	2020-5000-BG112608-12 (handskar)	0	5	0	3
	2020-5000-BG112646-1 (handskar)	0	0	0	0
	2020-5000-BG112608-2 (handskar)	1	1	0	0
Låg till-sammans i en påse	2020-5000-BG112653-14 (jacka)	3	0	2	0
	2020-5000-BG112653-21 (keps)	8	4	1	0
	2020-5000-BG112653-22 (tröja)	0	0	0	0
Låg till-sammans i en påse	2020-5000-BG112653-3 (keps)	0	0	0	0
	2020-5000-BG112653-4 (buff)	0	0	0	0
	2020-5000-BG112653-7 (jacka)	2	0	0	0
	2020-5000-BG112653-8 (tröja)	0	0	0	0
	Patronhylsan BG113297-1	X			
	Patronhylsan BG113297-2		X		

X avser typ av sammansättning som återfinns i tändsatspartiklar från patronhylsorna.

Resultatvärdering

Enligt uppgift från uppdragsgivaren har vissa av beslagen säkrats/påträffats ihop i påsar/väska. I de fall plagg legat ihop har resultaten bedömts tillsammans (se respektive rubrik nedan) då det finns en stor sannolikhet för överföring mellan plagg i en och samma påse/väska.
Vid värderingen av resultaten har följande hypoteser använts:

Huvudhypotes: Klädesplaggen har varit i nära anslutning till ett skjutvapen då det avfyrats eller har varit i kontakt med något vapenrelaterat t.ex. skjutvapen eller patronhylsor.

Alternativ hypotes: Klädesplaggen har inte varit i nära anslutning till ett skjutvapen då det avfyrats och har inte heller varit i kontakt med något vapenrelaterat t.ex. skjutvapen eller patronhylsor.

Tröjan 2020-5000-BG112606-6 och västen 2020-5000-BG112606-7

Det bedöms möjligt att få ovanstående resultat om huvudhypotesen är sann, särskilt vid skjutning utomhus till följd av väder och vind. Det bedöms ungefär lika sannolikt att få dessa resultat om den alternativa hypotesen är sann. Enstaka tändsatspartiklar kan härröra från kontamination och tillmäts därför ringa värde vid resultatvärderingen.

Jackan 2020-5000-BG112607-1 och tröjan 2020-5000-BG112607-2

Det bedöms möjligt att få ovanstående resultat om huvudhypotesen är sann, särskilt vid skjutning utomhus till följd av väder och vind. Det bedöms ungefär lika sannolikt att få dessa resultat om den alternativa hypotesen är sann.

Handskarna 2020-5000-BG112608-10, -11 och -12

Det bedöms möjligt att få ovanstående resultat om huvudhypotesen är sann. Det bedöms mindre sannolikt att få dessa resultat om den alternativa hypotesen är sann. Karaktäristiska tändsatspartiklar bedöms normalt inte förekomma på plagg som inte har varit i kontakt med något vapenrelaterat, t ex skjutvapen eller patronhylsor.

Handskarna 2020-5000-BG112646-1

Det bedöms möjligt att få ovanstående resultat om huvudhypotesen är sann, särskilt vid skjutning utomhus till följd av väder och vind. Det bedöms ungefär lika sannolikt att få dessa resultat om den alternativa hypotesen är sann.

Handskarna 2020-5000-BG112608-2

Det bedöms möjligt att få ovanstående resultat om huvudhypotesen är sann, särskilt vid skjutning utomhus till följd av väder och vind. Det bedöms ungefär lika sannolikt att få dessa resultat om den alternativa hypotesen är sann. Enstaka tändsatspartiklar kan härröra från kontamination och tillmäts därför ringa värde vid resultatvärderingen.

Jackan 2020-5000-BG112653-14, kepsen 2020-5000-BG112653- 21 och tröjan 2020-5000-BG112653-22

Det bedöms möjligt att få ovanstående resultat om huvudhypotesen är sann. Det bedöms mindre sannolikt att få dessa resultat om den alternativa hypotesen är sann. Karaktäristiska tändsatspartiklar bedöms normalt inte förekomma på plagg som inte har varit i kontakt med något vapenrelaterat, t ex skjutvapen eller patronhylsor.

Kepsen 2020-5000-BG112653-3, buffen 2020-5000-BG112653-4, jackan 2020-5000-BG112653-7 och tröjan 2020-5000-BG112653-8

Det bedöms möjligt att få ovanstående resultat om huvudhypotesen är sann, särskilt vid skjutning utomhus till följd av väder och vind. Det bedöms ungefär lika sannolikt att få dessa resultat om den alternativa hypotesen är sann. Enstaka tändsatspartiklar kan härröra från kontamination och tillmäts därför ringa värde vid resultatvärderingen.

Slutsats

Resultaten talar varken för eller emot att tröjan 2020-5000-BG112606-6 och västen 2020-5000-BG112606-7, har varit i nära anslutning till skjutvapen då det avfyrats eller har varit i kontakt med något vapenrelaterat t.ex. skjutvapen eller patronhylsor (*Grad 0*).

Resultaten talar varken för eller emot att jackan 2020-5000-BG112607-1 och tröjan 2020-5000-BG112607-2 har varit i nära anslutning till skjutvapen då det avfyrats eller har varit i kontakt med något vapenrelaterat t.ex. skjutvapen eller patronhylsor (*Grad 0*).

Resultaten talar för att en eller flera av handskarna 2020-5000-BG112608-10, -11 och -12 har varit i nära anslutning till skjutvapen då det avfyrats eller har varit i kontakt med något vapenrelaterat t.ex. skjutvapen eller patronhylsor (*Grad +2*).

Resultaten talar varken för eller emot att handskarna 2020-5000-BG112646-1 har varit i nära anslutning till skjutvapen då det avfyrats eller har varit i kontakt med något vapenrelaterat t.ex. skjutvapen eller patronhylsor (*Grad 0*).

Resultaten talar varken för eller emot att handskarna 2020-5000-BG112608-2 har varit i nära anslutning till skjutvapen då det avfyrats eller har varit i kontakt med något vapenrelaterat t.ex. skjutvapen eller patronhylsor (*Grad 0*).

Resultaten talar för att ett eller flera av plaggen; jackan BG112653-14, kepsen BG112653-21 och tröjan BG112653-22 har varit i nära anslutning till skjutvapen då det avfyrats eller har varit i kontakt med något vapenrelaterat t.ex. skjutvapen eller patronhylsor (*Grad +2*).

Resultaten talar varken för eller emot att kepsen 2020-5000-BG112653-3, buffen 2020-5000-BG112653-4, jackan 2020-5000-BG112653-7 och tröjan 2020-5000-BG112653-8 har varit i nära anslutning till skjutvapen då det avfyrats eller har varit i kontakt med något vapenrelaterat t.ex. skjutvapen eller patronhylsor (*Grad 0*).

Polisen

Elektroniskt underskriven av Märta Lövby 2024-09-10 10:48

Nationellt forensiskt centrum (NFC)

Redovisning

Sakkunnigutlåtande

NFC:s ref.nr 2020023195

Uppdragsgivarens ref.nr 5000-K1123172-20

Handläggning

Undersökning	Handläggare
Tändsatspartiklar	förste forensikern Magnus Larsson (ansvarig handläggare) forensiska generalisten Märta Lövby

Övergripande frågor i ärendet riktas i första hand till forensiska generalisten Märta Lövby (ärendeansvarig), direkttelefon 010-562 82 71. Eventuell kallelse till rättegång ställs till den ansvarige handläggaren för berörd undersökningstyp.

Märta Lövby
Forensisk generalist

Utlåtandeskala

Skalan är utarbetad för NFC:s resultatvärdering. Vid resultatvärdering bedöms storleken hos *resultatvärdet*, det vill säga hur mycket resultaten av undersökningen talar för eller emot huvudhypotesen. Storleksordningen hos resultatvärdet avgör skalsteget. Nedan visas skalstegen med tillhörande intervall av resultatvärden (V). Om en av hypoteserna kan uteslutas används inte skalstegen och slutsatsen blir då ett fastställande av faktum. Se även www.nfc.polisen.se.

Skalsteg	Verbalt uttryck	Förklaring	Resultatvärde (V)
Grad +4	Resultaten talar extremt starkt för att ...	Det bedöms vara minst 1 000 000 gånger mer sannolikt att få dessa resultat om huvudhypotesen är sann än om den alternativa hypotesen är sann.	$1\,000\,000 \leq V$
Grad +3	Resultaten talar starkt för att ...	Det bedöms vara minst 6000 gånger mer sannolikt att få dessa resultat om huvudhypotesen är sann än om den alternativa hypotesen är sann.	$6\,000 \leq V < 1\,000\,000$
Grad +2	Resultaten talar för att ...	Det bedöms vara minst 100 gånger mer sannolikt att få dessa resultat om huvudhypotesen är sann än om den alternativa hypotesen är sann.	$100 \leq V < 6\,000$
Grad +1	Resultaten talar i någon mån för att ...	Det bedöms vara minst 6 gånger mer sannolikt att få dessa resultat om huvudhypotesen är sann än om den alternativa hypotesen är sann.	$6 \leq V < 100$
Grad 0	Resultaten talar varken för eller emot att ...	Det bedöms vara ungefär lika sannolikt att få de erhållna resultaten om huvudhypotesen är sann som om den alternativa hypotesen är sann.	$\frac{1}{6} < V < 6$
Grad -1	Resultaten talar i någon mån för att ... <u>inte</u> ...	Det bedöms vara minst 6 gånger mer sannolikt att få dessa resultat om den <u>alternativa hypotesen</u> är sann än om huvudhypotesen är sann.	$\frac{1}{100} < V \leq \frac{1}{6}$
Grad -2	Resultaten talar för att ... <u>inte</u> ...	Det bedöms vara minst 100 gånger mer sannolikt att få dessa resultat om den <u>alternativa hypotesen</u> är sann än om huvudhypotesen är sann.	$\frac{1}{6\,000} < V \leq \frac{1}{100}$
Grad -3	Resultaten talar starkt för att ... <u>inte</u> ...	Det bedöms vara minst 6000 gånger mer sannolikt att få dessa resultat om den <u>alternativa hypotesen</u> är sann än om huvudhypotesen är sann.	$\frac{1}{1\,000\,000} < V \leq \frac{1}{6\,000}$
Grad -4	Resultaten talar extremt starkt för att ... <u>inte</u> ...	Det bedöms vara minst 1 000 000 gånger mer sannolikt att få dessa resultat om den <u>alternativa hypotesen</u> är sann än om huvudhypotesen är sann.	$V \leq \frac{1}{1\,000\,000}$

Polisen

Elektroniskt underskriven av Märta Lövby 2020-12-21 16:00

Nationellt forensiskt centrum - NFC
Sakkunnigutlåtande
(Delredovisning 5)

Datum	Vårt diarienummer
2020-12-21	2020023195
Ert datum	Er beteckning
2020-09-16	5000-K1123172-20

Polismyndigheten
LPO Helsingborg
Ulf Velander
205 90 MALMÖ

Uppdragsgivare
Polismyndigheten

Allmän information om NFC:s sakkunnigutlåtanden

Återgivande av sakkunnigutlåtande
Vid återgivande av denna redovisning ska detta i normalfallet göras i sin helhet. Om utdrag ur redovisningen återges i annat dokument ska detta följas av en tydlig hänvisning till ursprungsdokumentet.

Resultatvärdering
I detta sakkunnigutlåtande redovisas de resultat som framkommit vid undersökningen, en värdering av resultaten och en slutsats. Resultaten värderas normalt utifrån två hypoteser (antaganden). Huvudhypotesen baseras på undersökningens ändamål och mot denna ställs en alternativ hypotes. Dessa hypoteser kan exempelvis vara ”Kulan A har utskjutits ur vapnet B” (huvudhypotes) och ”Kulan A har utskjutits ur något annat vapen” (alternativ hypotes).

Vid resultatvärderingen bedöms hur sannolikt det är att få de aktuella resultaten om huvudhypotesen är sann och det vägs mot hur sannolikt det är att få resultaten om den alternativa hypotesen är sann. Värderingen redovisas som en graderad slutsats enligt NFC:s utlåtandeskala, se sista sidan.

Om ny information tillkommer eller om resultaten ska värderas utifrån andra hypoteser kan detta komma att påverka slutsatsen.

En slutsatsgrad ska ses som en förstärknings- eller försvagningsfaktor till den uppfattning om hypoteserna som fanns innan det tekniska beviset togs i beaktande. NFC gör alltså i dessa fall ingen bedömning av hur sannolikt det är att huvudhypotesen eller den alternativa hypotesen är sann.

I de fall ett faktum kan fastställas används andra uttryckssätt såsom ”är”, ”är inte” eller ”kan uteslutas att”, i stället för den graderade skalan.

Polismyndigheten
Nationellt forensiskt centrum - NFC
581 94 Linköping • Tel 010-562 80 20 vxl • Fax 013-14 57 15
E-post registrator.nfc@polisen.se • www.nfc.polisen.se

SWEDAC ACKREDITERING
Ackred. nr 1521
Provning
ISO/IEC 17025

Material, metodik och materialhantering

Standardförfarande och metoder som har använts anges med dokumentbeteckning. Standardförfarande och metoder som ingår i laboratoriets ackreditering enligt ISO/IEC 17025 är markerade med asterisk (*).
För förklaring av dokumentbeteckningar hänvisas till laboratoriets hemsida på IntraPolis eller Internet. Önskas mer information kontakta ärendeansvarig.

Beteckning	Undersökningsmaterial
2020-5000-BG112606-6	**Mörkblå huvtröja av märket NIKE** **Från misstänkt Grubisic, vid avvisitering** Beslagsnr: 2020-5000-BG112606-6 Uppdragsgivarens beteckning: 5615/40189-20/G023 Forums materialnr: 202002319548 Materialhantering: Materialet återgår Metodik: 875*, 769*
2020-5000-BG112606-7	**Mörkblå väst av märket Parajumper med orange inslag.** **Från misstänkt Grubisic, vid avvisitering.** Beslagsnr: 2020-5000-BG112606-7 Uppdragsgivarens beteckning: 5615/40189-20/G024 Forums materialnr: 202002319549 Materialhantering: Materialet återgår Metodik: 875*, 769*
2020-5000-BG112607-1	**Jacka, svart** **Från misstänkt Ayman i samband med avvisitering** Beslagsnr: 2020-5000-BG112607-1 Uppdragsgivarens beteckning: 5615/40189-20/G039 Forums materialnr: 202002319562 Materialhantering: Materialet återgår Metodik: 875*, 769*
2020-5000-BG112607-2	**Huvtröja, svart** **Från misstänkt Ayman i samband med avvisitering** Beslagsnr: 2020-5000-BG112607-2 Uppdragsgivarens beteckning: 5615/40189-20/G040 Forums materialnr: 202002319563 Materialhantering: Materialet återgår Metodik: 875*, 769*
2020-5000-BG112608-10	**Handskar med gult inslag** **Låg ihoprullade i väska i pb. YXR 400.** Beslagsnr: 2020-5000-BG112608-10 Uppdragsgivarens beteckning: 5615/40189-20/G029 Forums materialnr: 202002319552 Materialhantering: Materialet återgår Metodik: 875*, 769*

2020-5000-BG112608-11	**Handskar med grått inslag** **Låg ihoprullade i väska i pb. YXR 400.** Beslagsnr: 2020-5000-BG112608-11 Uppdragsgivarens beteckning: 5615/40189-20/G030 Forums materialnr: 202002319553 Materialhantering: Materialet återgår Metodik: 875*, 769*
2020-5000-BG112608-12	**Handskar med rött,gult inslag** **Låg ihoprullade i väska i pb. YXR 400.** Beslagsnr: 2020-5000-BG112608-12 Uppdragsgivarens beteckning: 5615/40189-20/G031 Forums materialnr: 202002319554 Materialhantering: Materialet återgår Metodik: 875*, 769*
2020-5000-BG112608-2	**Handskar med blått inslag** **I ryggen på passagerarstol höger fram i pb YXR400.** Beslagsnr: 2020-5000-BG112608-2 Uppdragsgivarens beteckning: 5615/40189-20/G028 Forums materialnr: 202002319551 Materialhantering: Materialet återgår Metodik: 875*, 769*
2020-5000-BG112646-1	**Handskar. Tyg, grå/svarta MaxiFlex 11 (XXL).** **På marken vid källaringång, Hålsjögatan 15.** Beslagsnr: 2020-5000-BG112646-1 Uppdragsgivarens beteckning: 5615/40189-20/G027 Forums materialnr: 202002319550 Materialhantering: Materialet återgår Metodik: 875*, 769*
2020-5000-BG112653-14	**Jacka, svart Haglöf.** **Låg i ICA-kasse.** Beslagsnr: 2020-5000-BG112653-14 Uppdragsgivarens beteckning: 5615/40189-20/G036 Forums materialnr: 202002319559 Materialhantering: Materialet återgår Metodik: 875*, 769*
2020-5000-BG112653-21	**Keps** **Låg i ICA-kasse.** Beslagsnr: 2020-5000-BG112653-21 Uppdragsgivarens beteckning: 5615/40189-20/G037 Forums materialnr: 202002319560 Materialhantering: Materialet återgår Metodik: 875*, 769*

2020-5000-BG112653-22	**Tröja** **Låg i ICA-kasse.** Beslagsnr: 2020-5000-BG112653-22 Uppdragsgivarens beteckning: 5615/40189-20/G038 Forums materialnr: 202002319561 Materialhantering: Materialet återgår Metodik: 875*, 769*
2020-5000-BG112653-3	**Keps, svart** **Låg i blå IKEA-kasse.** Beslagsnr: 2020-5000-BG112653-3 Uppdragsgivarens beteckning: 5615/40189-20/G032 Forums materialnr: 202002319555 Materialhantering: Materialet återgår Metodik: 875*, 769*
2020-5000-BG112653-4	**"Buff", svart med dödskallemärkning** **Låg i blå IKEA-kasse.** Beslagsnr: 2020-5000-BG112653-4 Uppdragsgivarens beteckning: 5615/40189-20/G033 Forums materialnr: 202002319556 Materialhantering: Materialet återgår Metodik: 875*, 769*
2020-5000-BG112653-7	**Jacka, svart Haglöf** **Låg i blå IKEA-kasse.** Beslagsnr: 2020-5000-BG112653-7 Uppdragsgivarens beteckning: 5615/40189-20/G034 Forums materialnr: 202002319557 Materialhantering: Materialet återgår Metodik: 875*, 769*
2020-5000-BG112653-8	**Tröja, svart.** **Låg i blå IKEA-kasse.** Beslagsnr: 2020-5000-BG112653-8 Uppdragsgivarens beteckning: 5615/40189-20/G035 Forums materialnr: 202002319558 Materialhantering: Materialet återgår Metodik: 875*, 769*
2020-5000-BG113297-1	**Hylsa** **Märkning A (1). Anträffad i gräset i grönområde.** Beslagsnr: 2020-5000-BG113297-1 Uppdragsgivarens beteckning: 5615/40189-20/G001 Forums materialnr: 202002319501 Materialhantering: Materialet är införlivat Metodik: 875*, 697*

2020-5000-BG113297-2	**Hylsa** **Märkning A (2). Anträffad i gräset i grönområde.** Beslagsnr: 2020-5000-BG113297-2 Uppdragsgivarens beteckning: 5615/40189-20/G002 Forums materialnr: 202002319502 Materialhantering: Materialet är införlivat Metodik: 875*, 697*
2020-5000-BG113297-3	**Hylsa** **Märkning B. Anträffad i gräset i grönområde.** Beslagsnr: 2020-5000-BG113297-3 Uppdragsgivarens beteckning: 5615/40189-20/G003 Forums materialnr: 202002319503 Materialhantering: Materialet är införlivat Metodik: 875*
2020-5000-BG113297-4	**Hylsa** **Märkning C. Anträffad i gräset i grönområde.** Beslagsnr: 2020-5000-BG113297-4 Uppdragsgivarens beteckning: 5615/40189-20/G004 Forums materialnr: 202002319504 Materialhantering: Materialet är införlivat Metodik: 875*
2020-5000-BG113297-5	**Hylsa** **Märkning D. Anträffad i gräset i grönområde.** Beslagsnr: 2020-5000-BG113297-5 Uppdragsgivarens beteckning: 5615/40189-20/G005 Forums materialnr: 202002319505 Materialhantering: Materialet är införlivat Metodik: 875*
2020-5000-BG113297-6	**Hylsa** **Märkning E. Anträffad i gräset i grönområde.** Beslagsnr: 2020-5000-BG113297-6 Uppdragsgivarens beteckning: 5615/40189-20/G006 Forums materialnr: 202002319506 Materialhantering: Materialet är införlivat Metodik: 875*
2020-5000-BG113297-7	**Hylsa** **Märkning F. Anträffad i gräset i grönområde.** Beslagsnr: 2020-5000-BG113297-7 Uppdragsgivarens beteckning: 5615/40189-20/G007 Forums materialnr: 202002319507 Materialhantering: Materialet är införlivat Metodik: 875*

2020-5000-BG113297-8	**Hylsa** **Märkning G. Anträffad i gräset i grönområde.** Beslagsnr: 2020-5000-BG113297-8 Uppdragsgivarens beteckning: 5615/40189-20/G008 Forums materialnr: 202002319508 Materialhantering: Materialet är införlivat Metodik: 875*
2020-5000-BG113297-9	**Hylsa** **Märkning H. Anträffad i gräset i grönområde.** Beslagsnr: 2020-5000-BG113297-9 Uppdragsgivarens beteckning: 5615/40189-20/G009 Forums materialnr: 202002319509 Materialhantering: Materialet är införlivat Metodik: 875*
2020-5000-BG113297-10	**Hylsa** **Märkning I. Anträffad i gräset i grönområde.** Beslagsnr: 2020-5000-BG113297-10 Uppdragsgivarens beteckning: 5615/40189-20/G010 Forums materialnr: 202002319510 Materialhantering: Materialet är införlivat Metodik: 875*

Ändamål

Ändamålet är att undersöka om det på materialen förtecknade ovan finns tändsatspartiklar som visar att de har varit i nära anslutning till skjutvapen då det avfyrats eller har varit i kontakt med något vapenrelaterat t.ex. skjutvapen eller patronhylsor.

Ändamålet är också att undersöka om eventuella tändsatspartiklar på ovanstående material har sådan typ av sammansättning som den i tändsatspartiklar från patronhylsorna BG113297-1 till BG113297-10.

Undersökningsrelaterade information

Att det påvisats olika typer av tändsatspartiklar på undersökta material kan bl.a. bero på sk minneseffekter i skjutvapnet. Med minneseffekter menas här att tändsatspartiklar från tidigare avfyrad ammunition följer med ut ur vapnet när vapnet avfyras på nytt med annan ammunition. En annan förklaring kan vara att olika typer av tändsatspartiklar har hamnat på material vid olika tillfällen.

Partiklar med vissa sammansättningar bedöms vara karaktäristiska för tändsatspartiklar, d.v.s. partiklar med sådana typer av sammansättningar bedöms endast förekomma i tändsatspartiklar. Fyra kända typer av sammansättningar bedöms som karaktäristiska för tändsatspartiklar.

Undersökning

Patronhylsorna BG113297-1 till BG113297-10

Patronhylsorna BG113297-1, -3, -5, -7, -9 och -10 hade samma kaliber och bottenmärkning och bedöms därmed ha samma typ av tändsatspartiklar. Patronhylsorna BG113297-2, -4, -6 och -8 hade samma kaliber och bottenmärkning och bedöms därmed ha samma typ av tändsatspartiklar. Patronhylsorna BG113297-1 och BG113297-2 skrapades ur och urskrapningsprovet analyserades beträffande grundämnessammansättning.

Resultat

I urskrapningsprovet från patronhylsan BG113297-1 påvisades tändsatspartiklar innehållande bl.a. grundämnena bly, barium och antimon (typ 1). I urskrapningsprovet från patronhylsan BG113297-2 påvisades tändsatspartiklar innehållande bl.a. grundämnena bly, barium, antimon och tenn (typ 2).

Klädesplaggen enligt materialförteckningen ovan

Tumgreppen på handskarna tejpades av med koltejp. Utsidan på kepsarna tejpades av med koltejp. Nedre delen av ärmarna samt fickor på tröjorna och jackorna dammsögs med specialfilter för tändsatspartiklar. Framsidan av västen dammsögs med specialfilter för tändsatspartiklar. Hela buffen dammsögs med specialfilter för tändsatspartiklar. Partiklar på filtren säkrades med koltejper.

Partiklar på koltejperna analyserades beträffande förekomst av tändsatspartiklar.

Resultat

På proverna säkrade från klädesplaggen erhölls resultat avseende tändsatspartiklar enligt Tabell 1.

Tabell 1: Fynd av olika typer av karaktäristiska tändsatspartiklar på klädesplaggen förtecknade ovan

Information från uppdrags-givaren	Material/beslagsnummer	Tändsatspartiklar Typ 1	Tändsatspartiklar Typ 2	Tändsatspartiklar Typ 3	Tändsatspartiklar Typ 4
	BG1122606-6 och -7 (huvtröja och väst)	2	0	0	0
	BG112607-1 och -2 (jacka och tröja)	0	0	0	0
Låg till-sammans i väska	BG12608-10 (handskar)	2	0	0	0
	BG12608-11 (handskar)	0	4	0	1
	BG12608-12 (handskar)	0	5	0	3
	BG11646-1 (handskar)	0	0	0	0
	BG12608-2 (handskar)	1	1	0	0
Låg till-sammans i en påse	BG112653-14 (jacka)	3	0	2	0
	BG112653-21 (keps)	8	4	1	0
	BG112653-22 (tröja)	0	0	0	0
Låg till-sammans i en påse	BG112653-3(keps)	0	0	0	0
	BG112653-4 (buff)	0	0	0	0
	BG112653-7 (jacka)	2	0	0	0
	BG112653-8 (tröja)	0	0	0	0
	Patronhylsorna	X	X		

X avser typ av sammansättning som återfinns i tändsatspartiklar från patronhylsorna.

Resultatvärdering

Enligt uppgift från uppdragsgivaren har vissa av beslagen säkrats/påträffats ihop i påsar/väska. I de fall plagg legat ihop har resultaten bedömts tillsammans (se respektive rubrik nedan) då det finns en stor sannolikhet för överföring mellan plagg i en och samma påse/väska.
Vid värderingen av resultaten har följande hypoteser använts:

Huvudhypotes: Klädesplaggen har varit i nära anslutning till ett skjutvapen då det avfyrats eller har varit i kontakt med något vapenrelaterat t.ex. skjutvapen eller patronhylsor.

Alternativ hypotes: Klädesplaggen har inte varit i nära anslutning till ett skjutvapen då det avfyrats och har inte heller varit i kontakt med något vapenrelaterat t.ex. skjutvapen eller patronhylsor.

Tröjan BG1122606-6 och västen BG1122606-7

Det bedöms möjligt att få ovanstående resultat om huvudhypotesen är sann, särskilt vid skjutning utomhus till följd av väder och vind. Det bedöms ungefär lika sannolikt att få dessa resultat om den alternativa hypotesen är sann. Enstaka tändsatspartiklar kan härröra från kontamination och tillmäts därför ringa värde vid resultatvärderingen.

Jackan BG112607-1 och tröjan BG112607-2

Det bedöms möjligt att få ovanstående resultat om huvudhypotesen är sann, särskilt vid skjutning utomhus till följd av väder och vind. Det bedöms ungefär lika sannolikt att få dessa resultat om den alternativa hypotesen är sann.

Handskarna BG12608-10, -11 och -12

Det bedöms möjligt att få ovanstående resultat om huvudhypotesen är sann. Det bedöms mindre sannolikt att få dessa resultat om den alternativa hypotesen är sann. Karaktäristiska tändsatspartiklar bedöms normalt inte förekomma på plagg som inte har varit i kontakt med något vapenrelaterat, t ex skjutvapen eller patronhylsor.

Handskarna BG11646-1

Det bedöms möjligt att få ovanstående resultat om huvudhypotesen är sann, särskilt vid skjutning utomhus till följd av väder och vind. Det bedöms ungefär lika sannolikt att få dessa resultat om den alternativa hypotesen är sann.

Handskarna BG12608-2

Det bedöms möjligt att få ovanstående resultat om huvudhypotesen är sann, särskilt vid skjutning utomhus till följd av väder och vind. Det bedöms ungefär lika sannolikt att få dessa resultat om den alternativa hypotesen är sann. Enstaka tändsatspartiklar kan härröra från kontamination och tillmäts därför ringa värde vid resultatvärderingen.

Jackan BG112653-14, kepsen BG112653- 21 och tröjan BG112653-22

Det bedöms möjligt att få ovanstående resultat om huvudhypotesen är sann. Det bedöms mindre sannolikt att få dessa resultat om den alternativa hypotesen är sann. Karaktäristiska tändsatspartiklar bedöms normalt inte förekomma på plagg som inte har varit i kontakt med något vapenrelaterat, t ex skjutvapen eller patronhylsor.

Kepsen BG112653-3, buffen BG112653-4, jackan BG112653-7 och tröjan BG112653-8

Det bedöms möjligt att få ovanstående resultat om huvudhypotesen är sann, särskilt vid skjutning utomhus till följd av väder och vind. Det bedöms ungefär lika sannolikt att få dessa resultat om den alternativa hypotesen är sann. Enstaka tändsatspartiklar kan härröra från kontamination och tillmäts därför ringa värde vid resultatvärderingen.

Slutsats

Resultaten talar varken för eller emot att tröjan BG1122606-6 och västen BG1122606-7, har varit i nära anslutning till skjutvapen då det avfyrats eller har varit i kontakt med något vapenrelaterat t.ex. skjutvapen eller patronhylsor (*Grad 0*).

Resultaten talar varken för eller emot att jackan BG112607-1 och tröjan BG112607-2 har varit i nära anslutning till skjutvapen då det avfyrats eller har varit i kontakt med något vapenrelaterat t.ex. skjutvapen eller patronhylsor (*Grad 0*).

Resultaten talar för att en eller flera av handskarna BG12608-10, -11 och -12 har varit i nära anslutning till skjutvapen då det avfyrats eller har varit i kontakt med något vapenrelaterat t.ex. skjutvapen eller patronhylsor (*Grad +2*).

Resultaten talar varken för eller emot att handskarna BG11646-1 har varit i nära anslutning till skjutvapen då det avfyrats eller har varit i kontakt med något vapenrelaterat t.ex. skjutvapen eller patronhylsor (*Grad 0*).

Resultaten talar varken för eller emot att handskarna BG11646-2 har varit i nära anslutning till skjutvapen då det avfyrats eller har varit i kontakt med något vapenrelaterat t.ex. skjutvapen eller patronhylsor (*Grad 0*).

Resultaten talar för att ett eller flera av plaggen; jackan BG112653-14, kepsen BG112653-21 och tröjan BG112653-22 har varit i nära anslutning till skjutvapen då det avfyrats eller har varit i kontakt med något vapenrelaterat t.ex. skjutvapen eller patronhylsor (*Grad +2*).

Resultaten talar varken för eller emot att kepsen BG112653-3, buffen BG112653-4, jackan BG112653-7 och tröjan BG112653-8 har varit i nära anslutning till skjutvapen då det avfyrats eller har varit i kontakt med något vapenrelaterat t.ex. skjutvapen eller patronhylsor (*Grad 0*).

Handläggning

Undersökning	Handläggare
Tändsatspartiklar	förste forensikern Magnus Larsson (ansvarig handläggare) forensiska generalisten Märta Lövby

Övergripande frågor i ärendet riktas i första hand till forensiska generalisten Märta Lövby (ärendeansvarig), direkttelefon 010-562 82 71. Eventuell kallelse till rättegång ställs till den ansvarige handläggaren för berörd undersökningstyp.

Märta Lövby
Forensisk generalist

Polisen

Elektroniskt underskriven av Märta Lövby 2020-12-21 16:00

Nationellt forensiskt centrum - NFC 12(12)
Sakkunnigutlåtande
(Delredovisning 5)

Datum	Vårt diarienummer
2020-12-21	2020023195
Ert datum	Er beteckning
2020-09-16	5000-K1123172-20

Utlåtandeskala

Skalan är utarbetad för NFC:s resultatvärdering. Vid resultatvärdering bedöms storleken hos *resultatvärdet*, det vill säga hur mycket resultaten av undersökningen talar för eller emot huvudhypotesen. Storleksordningen hos resultatvärdet avgör skalsteget. Nedan visas skalstegen med tillhörande intervall av resultatvärden (V). Om en av hypoteserna kan uteslutas används inte skalstegen och slutsatsen blir då ett fastställande av faktum. Se även www.nfc.polisen.se.

Skalsteg	Verbalt uttryck	Förklaring	Resultatvärde (V)
Grad +4	Resultaten talar extremt starkt för att ...	Det bedöms vara minst 1 000 000 gånger mer sannolikt att få dessa resultat om huvudhypotesen är sann än om den alternativa hypotesen är sann.	$1\,000\,000 \leq V$
Grad +3	Resultaten talar starkt för att ...	Det bedöms vara minst 6000 gånger mer sannolikt att få dessa resultat om huvudhypotesen är sann än om den alternativa hypotesen är sann.	$6\,000 \leq V < 1\,000\,000$
Grad +2	Resultaten talar för att ...	Det bedöms vara minst 100 gånger mer sannolikt att få dessa resultat om huvudhypotesen är sann än om den alternativa hypotesen är sann.	$100 \leq V < 6\,000$
Grad +1	Resultaten talar i någon mån för att ...	Det bedöms vara minst 6 gånger mer sannolikt att få dessa resultat om huvudhypotesen är sann än om den alternativa hypotesen är sann.	$6 \leq V < 100$
Grad 0	Resultaten talar varken för eller emot att ...	Det bedöms vara ungefär lika sannolikt att få de erhållna resultaten om huvudhypotesen är sann som om den alternativa hypotesen är sann.	$\frac{1}{6} < V < 6$
Grad -1	Resultaten talar i någon mån för att ... <u>inte</u> ...	Det bedöms vara minst 6 gånger mer sannolikt att få dessa resultat om den <u>alternativa hypotesen</u> är sann än om huvudhypotesen är sann.	$\frac{1}{100} < V \leq \frac{1}{6}$
Grad -2	Resultaten talar för att ... <u>inte</u> ...	Det bedöms vara minst 100 gånger mer sannolikt att få dessa resultat om den <u>alternativa hypotesen</u> är sann än om huvudhypotesen är sann.	$\frac{1}{6\,000} < V \leq \frac{1}{100}$
Grad -3	Resultaten talar starkt för att ... <u>inte</u> ...	Det bedöms vara minst 6000 gånger mer sannolikt att få dessa resultat om den <u>alternativa hypotesen</u> är sann än om huvudhypotesen är sann.	$\frac{1}{1\,000\,000} < V \leq \frac{1}{6\,000}$
Grad -4	Resultaten talar extremt starkt för att ... <u>inte</u> ...	Det bedöms vara minst 1 000 000 gånger mer sannolikt att få dessa resultat om den <u>alternativa hypotesen</u> är sann än om huvudhypotesen är sann.	$V \leq \frac{1}{1\,000\,000}$

Polismyndigheten
Nationellt forensiskt centrum - NFC
581 94 Linköping • Tel 010-562 80 20 vxl • Fax 013-14 57 15
E-post registrator.nfc@polisen.se • www.nfc.polisen.se

SWEDAC ACKREDITERING
Ackred. nr 1521
Provning
ISO/IEC 17025

Polisen

Elektroniskt underskriven av Märta Lövby 2020-12-28 15:53

Nationellt forensiskt centrum - NFC 1(4)
Sakkunnigutlåtande
(Delredovisning 6)

Datum	Vårt diarienummer
2020-12-28	2020023195
Ert datum	Er beteckning
2020-09-16	5000-K1123172-20

Polismyndigheten
LPO Helsingborg
Ulf Velander
205 90 MALMÖ

Uppdragsgivare
Polismyndigheten

Allmän information om NFC:s sakkunnigutlåtanden

Återgivande av sakkunnigutlåtande
Vid återgivande av denna redovisning ska detta i normalfallet göras i sin helhet. Om utdrag ur redovisningen återges i annat dokument ska detta följas av en tydlig hänvisning till ursprungsdokumentet.

Resultatvärdering
I detta sakkunnigutlåtande redovisas de resultat som framkommit vid undersökningen, en värdering av resultaten och en slutsats. Resultaten värderas normalt utifrån två hypoteser (antaganden). Huvudhypotesen baseras på undersökningens ändamål och mot denna ställs en alternativ hypotes. Dessa hypoteser kan exempelvis vara ”Kulan A har utskjutits ur vapnet B” (huvudhypotes) och ”Kulan A har utskjutits ur något annat vapen” (alternativ hypotes).

Vid resultatvärderingen bedöms hur sannolikt det är att få de aktuella resultaten om huvudhypotesen är sann och det vägs mot hur sannolikt det är att få resultaten om den alternativa hypotesen är sann. Värderingen redovisas som en graderad slutsats enligt NFC:s utlåtandeskala, se sista sidan.

Om ny information tillkommer eller om resultaten ska värderas utifrån andra hypoteser kan detta komma att påverka slutsatsen.

En slutsatsgrad ska ses som en förstärknings- eller försvagningsfaktor till den uppfattning om hypoteserna som fanns innan det tekniska beviset togs i beaktande. NFC gör alltså i dessa fall ingen bedömning av hur sannolikt det är att huvudhypotesen eller den alternativa hypotesen är sann.

I de fall ett faktum kan fastställas används andra uttryckssätt såsom ”är”, ”är inte” eller ”kan uteslutas att”, i stället för den graderade skalan.

Polismyndigheten
Nationellt forensiskt centrum - NFC
581 94 Linköping • Tel 010-562 80 20 vxl • Fax 013-14 57 15
E-post registrator.nfc@polisen.se • www.nfc.polisen.se

SWEDAC ACKREDITERING
Ackred. nr 1521
Provning
ISO/IEC 17025

Material, metodik och materialhantering

Standardförfarande och metoder som har använts anges med dokumentbeteckning. Standardförfarande och metoder som ingår i laboratoriets ackreditering enligt ISO/IEC 17025 är markerade med asterisk (*).
För förklaring av dokumentbeteckningar hänvisas till laboratoriets hemsida på IntraPolis eller Internet. Önskas mer information kontakta ärendeansvarig.

Beteckning	Undersökningsmaterial
2020-5000-BG133094-1	**Walkie-talkie, gul och svart av märket Rubicson** **Anträffades i handskfacket på passagerarsidan i fordon YXR 400.** Beslagsnr: 2020-5000-BG133094-1 Uppdragsgivarens beteckning: 5615/40189-20/G041 Forums materialnr: 202002319564 Materialhantering: Materialet återgår separat Metodik: 875*, 769*

Ändamål

Ändamålet är att undersöka om det på walkie-talkien BG133094-1 finns tändsatspartiklar som visar att den har varit i nära anslutning till skjutvapen då det avfyrats eller har varit i kontakt med något vapenrelaterat t.ex. skjutvapen eller patronhylsor.

Undersökning

Baksidan och sidorna av walkie-talkien BG133094-1 tejpades av med koltejp.
Partiklar på koltejperna analyserades beträffande förekomst av tändsatspartiklar.

Resultat
På provet säkrat från walkie-talkien BG133094-1 påvisades inga tändsatspartiklar.

Resultatvärdering
Vid värderingen av resultaten har följande hypoteser använts:

Huvudhypotes: Walkie-talkien har varit i nära anslutning till ett skjutvapen då det avfyrats eller har varit i kontakt med något vapenrelaterat t.ex. skjutvapen eller patronhylsor.

Alternativ hypotes: Walkie-talkien har inte varit i nära anslutning till ett skjutvapen då det avfyrats och har inte heller varit i kontakt med något vapenrelaterat t.ex. skjutvapen eller patronhylsor.

Det är förväntat att inte påvisa några tändsatspartiklar om den alternativa hypotesen är sann. Det bedöms dock även möjligt att inte påvisa några tändsatspartiklar om

huvudhypotesen är sann särskilt vid skjutning utomhus och beroende på hur walkie-talkien har burits och hanterats efter skjutningen.

Slutsats

Resultaten talar varken för eller emot att walkie-talkien BG133094-1 har varit i nära anslutning till skjutvapen då det avfyrats eller har varit i kontakt med skjutvapen eller något annat vapenrelaterat, t ex patronhylsor *(Grad 0).*

Handläggning

Undersökning	Handläggare
Tändsatspartiklar	förste forensikern Magnus Larsson (ansvarig handläggare) forensiska generalisten Märta Lövby

Frågor riktas i första hand till forensiska generalisten Märta Lövby (ärendeansvarig), direkttelefon 010-562 82 71. Eventuell kallelse till rättegång ställs till den ansvarige handläggaren för berörd undersökningstyp.

Märta Lövby
Forensisk generalist

Polisen

Elektroniskt underskriven av Märta Lövby 2020-12-28 15:53

Nationellt forensiskt centrum - NFC 4(4)
Sakkunnigutlåtande
(Delredovisning 6)

Datum	Vårt diarienummer
2020-12-28	2020023195
Ert datum	Er beteckning
2020-09-16	5000-K1123172-20

Utlåtandeskala

Skalan är utarbetad för NFC:s resultatvärdering. Vid resultatvärdering bedöms storleken hos *resultatvärdet*, det vill säga hur mycket resultaten av undersökningen talar för eller emot huvudhypotesen. Storleksordningen hos resultatvärdet avgör skalsteget. Nedan visas skalstegen med tillhörande intervall av resultatvärden (V). Om en av hypoteserna kan uteslutas används inte skalstegen och slutsatsen blir då ett fastställande av faktum. Se även www.nfc.polisen.se.

Skalsteg	Verbalt uttryck	Förklaring	Resultatvärde (V)
Grad +4	Resultaten talar extremt starkt för att ...	Det bedöms vara minst 1 000 000 gånger mer sannolikt att få dessa resultat om huvudhypotesen är sann än om den alternativa hypotesen är sann.	$1\,000\,000 \leq V$
Grad +3	Resultaten talar starkt för att ...	Det bedöms vara minst 6000 gånger mer sannolikt att få dessa resultat om huvudhypotesen är sann än om den alternativa hypotesen är sann.	$6\,000 \leq V < 1\,000\,000$
Grad +2	Resultaten talar för att ...	Det bedöms vara minst 100 gånger mer sannolikt att få dessa resultat om huvudhypotesen är sann än om den alternativa hypotesen är sann.	$100 \leq V < 6\,000$
Grad +1	Resultaten talar i någon mån för att ...	Det bedöms vara minst 6 gånger mer sannolikt att få dessa resultat om huvudhypotesen är sann än om den alternativa hypotesen är sann.	$6 \leq V < 100$
Grad 0	Resultaten talar varken för eller emot att ...	Det bedöms vara ungefär lika sannolikt att få de erhållna resultaten om huvudhypotesen är sann som om den alternativa hypotesen är sann.	$\frac{1}{6} < V < 6$
Grad -1	Resultaten talar i någon mån för att ... <u>inte</u> ...	Det bedöms vara minst 6 gånger mer sannolikt att få dessa resultat om den <u>alternativa hypotesen</u> är sann än om huvudhypotesen är sann.	$\frac{1}{100} < V \leq \frac{1}{6}$
Grad -2	Resultaten talar för att ... <u>inte</u> ...	Det bedöms vara minst 100 gånger mer sannolikt att få dessa resultat om den <u>alternativa hypotesen</u> är sann än om huvudhypotesen är sann.	$\frac{1}{6\,000} < V \leq \frac{1}{100}$
Grad -3	Resultaten talar starkt för att ... <u>inte</u> ...	Det bedöms vara minst 6000 gånger mer sannolikt att få dessa resultat om den <u>alternativa hypotesen</u> är sann än om huvudhypotesen är sann.	$\frac{1}{1\,000\,000} < V \leq \frac{1}{6\,000}$
Grad -4	Resultaten talar extremt starkt för att ... <u>inte</u> ...	Det bedöms vara minst 1 000 000 gånger mer sannolikt att få dessa resultat om den <u>alternativa hypotesen</u> är sann än om huvudhypotesen är sann.	$V \leq \frac{1}{1\,000\,000}$

Polismyndigheten
Nationellt forensiskt centrum - NFC
581 94 Linköping • Tel 010-562 80 20 vxl • Fax 013-14 57 15
E-post registrator.nfc@polisen.se • www.nfc.polisen.se

SWEDAC ACKREDITERING
Ackred. nr 1521
Provning
ISO/IEC 17025

Polisen

Elektroniskt underskriven av Henrik Aronsson 2021-01-20 13:47

Nationellt forensiskt centrum - NFC
Redovisning
(Delredovisning 8)

Datum	Vårt diarienummer
2021-01-20	2020023195
Ert datum	Er beteckning
2020-09-16	5000-K1123172-20

Polismyndigheten
LPO Helsingborg
Ulf Velander
205 90 MALMÖ

Uppdragsgivare

Polismyndigheten

Allmän information

Vid återgivande av denna redovisning ska detta i normalfallet göras i sin helhet. Om utdrag ur redovisningen återges i annat dokument ska detta följas av en tydlig hänvisning till ursprungsdokumentet.

Standardförfarande och metoder som har använts anges med dokumentbeteckning. Standardförfarande och metoder som ingår i laboratoriets ackreditering enligt ISO/IEC 17025 är markerade med asterisk (*).
För förklaring av dokumentbeteckningar hänvisas till laboratoriets hemsida på IntraPolis eller Internet. Önskas mer information kontakta ärendeansvarig.

Resultaten gäller för undersökningsmaterialet såsom det inkom till NFC.

Polismyndigheten
Nationellt forensiskt centrum - NFC
581 94 Linköping • Tel 010-562 80 20 vxl • Fax 013-14 57 15
E-post registrator.nfc@polisen.se • www.nfc.polisen.se

SWEDAC ACKREDITERING
Ackred. nr 1521
Provning
ISO/IEC 17025

Polisen

Elektroniskt underskriven av Henrik Aronsson 2021-01-20 13:47

Nationellt forensiskt centrum - NFC 2(3)
Redovisning
(Delredovisning 8)

Datum	Vårt diarienummer
2021-01-20	2020023195
Ert datum	Er beteckning
2020-09-16	5000-K1123172-20

Material, metodik och materialhantering

Beteckning	Undersökningsmaterial
2020-5000-BG157421-1	**Hylsa (GECO 9mm Luger)** **Cirka en centimeter nedtryck i gräsmatta/ marken.** Beslagsnr: 2020-5000-BG157421-1 Uppdragsgivarens beteckning: 5615/40189-20/G042 Forums materialnr: 202002319569 Materialhantering: Införlivat, se "Resultat" Metodik: 803*

Ändamål

Ändamålet med undersökningen är att:
- identifiera materialet,
- registrera det enligt anvisningarna i FAP 446-1 samt
- utröna om det kan sättas i samband med tidigare enligt FAP 446-1 registrerat material.

Undersökningsrelaterad information

FAP 446-1 är föreskrifter utfärdade av rikspolisstyrelsen om central registrering av vapen, patroner, kulor och patronhylsor som påträffats i samband med brott eller brottsutredning i Sverige.

Registrering enligt FAP 446-1 av insänt material har genomförts. Om undersökningsmaterialen förvaras under samma FAP löpnummer har bedömning gjorts att de kommer från samma vapen. Om undersökningsmaterialen förvaras under olika FAP löpnummer har bedömning gjorts att de kommer från olika vapen.

Standardundersökningen av övriga patronhylsor och kulmaterial i ärendet har tidigare redovisats i Delredovisning 3, daterad 2020-11-11.

Resultat

Beteckning	Beskrivning Kultyp/fabrikat	Antal	Kaliber Märkning	FAP löpnr. Status Bevakningstid
2020-5000-BG157421-1	Patronhylsa Geco	1	9 mm Parabellum (9x19 mm, 9 mm Luger) ”GECO 9mm LUGER”	7474 Aktiv Tills vidare

Tabell 1: Materialbeskrivning

Polismyndigheten
Nationellt forensiskt centrum - NFC
581 94 Linköping • Tel 010-562 80 20 vxl • Fax 013-14 57 15
E-post registrator.nfc@polisen.se • www.nfc.polisen.se

SWEDAC ACKREDITERING
Ackred. nr 1521
Provning
ISO/IEC 17025

Polisen

Elektroniskt underskriven av Henrik Aronsson 2021-01-20 13:47

Nationellt forensiskt centrum - NFC 3(3)
Redovisning
(Delredovisning 8)

Datum	Vårt diarienummer
2021-01-20	2020023195
Ert datum	Er beteckning
2020-09-16	5000-K1123172-20

Patronhylsan 2020-5000-BG157421-1, däribland även tidigare undersökta patronhylsor 2020-5000-BG113297-(1-10) och kulmaterial 2020-5000-BG113297-11, 2020-5000-BG124348-1, 2020-5000-BG113006-1 i ärendet, bedöms komma från ett och samma vapen och förvaras under FAP löpnummer 7474. För registrering och jämförelseundersökning enligt FAP 446-1 av aktuellt kulmaterial, se Delredovisning 3. Såvida inte uppdragsgivaren meddelar annat jämförs materialen fortsättningsvis med annat material som insänds enligt anvisningarna i FAP 446-1.

Handläggning

Undersökning	Handläggare
Kulor och patronhylsor från skjutvapen – standardundersökning. Nationell registrering och jämförelseundersökning enligt FAP 446-1	forensikern Henrik Aronsson (ansvarig handläggare) laboranten André Bodinger

Frågor riktas i första hand till forensiska generalisten Märta Lövby (ärendeansvarig), direkttelefon 010-562 82 71. Eventuell kallelse till rättegång ställs till den ansvarige handläggaren för berörd undersökningstyp.

Henrik Aronsson
Forensiker

Polismyndigheten
Nationellt forensiskt centrum - NFC
581 94 Linköping • Tel 010-562 80 20 vxl • Fax 013-14 57 15
E-post registrator.nfc@polisen.se • www.nfc.polisen.se

SWEDAC ACKREDITERING
Ackred. nr 1521
Provning
ISO/IEC 17025

Polisen

Sakkunnigutlåtande

NFC Redovisning - Vapenspårsjämförelse 2024-05-17

Signerat av

Signerat datum

Enhet	Diarienr
Region Syd, Grova brott 5 Rgn Syd	5000-K1123172-20

Originalhandlingens förvaringsplats	Datum	Tid
	2024-05-28	16:36

Involverad personal	Funktion
Erika Jakobsson	Uppgiftslämnare

Berättelse

NFC Redovisning - Jämförelse mot vapenspårsregistret 2024-05-17

Kulmaterial och patronhylsor från brottsplatsen på Sörbäcksgatan har jämförts mot ett beslagtaget vapen (2023-5000-BG48096-1 från ärende 5000-K481498-23).
Se bilagd redovisning från NFC.

Polisen

Nationellt forensiskt centrum (NFC)

Redovisning

Sakkunnigutlåtande

NFC:s ref.nr 2023014638

Uppdragsgivarens ref.nr 5000-K481498-23

Vapenspårsjämförelse

Inledande uppgifter

Uppdragsgivare (myndighet/motsvarande)	Uppdragsgivare (namn och kontaktinformation)	
Polismyndigheten	Christer Pedersén, LPO Medelpad Sundsvall	
Utförare	Telefon (NFC:s frontdesk)	NFC:s ärende upprättat
Nationellt forensiskt centrum (NFC)	010-562 80 20	2023-08-01

Ändamål

Ändamålet var att utföra jämförelse mot vapenspårsregister.

Resultat, värdering och slutsats

Jämförelse mot vapenspårsregister för provskjutningsmaterial från vapnet BG48096-1

Resultat

Vid vapenspårsjämförelse i mikroskop iakttogs överensstämmelser beträffande spårdetaljer mellan provskjutningsmaterial från vapnet BG48096-1 och materialen i Tabell 1.

Resultatvärdering

Vid värderingen av resultaten har följande hypoteser använts för var och en av jämförelserna:
Huvudhypotes: Materialen härrör från vapnet
Alternativhypotes: Materialen härrör från ett annat vapen i passande kaliber
Alternativhypotesen omfattar endast vapen som materialen, baserat på kaliber, skulle kunna härröra från.

Det har för respektive löpnummer bedömts hur sannolikt det är att erhålla sådana vapenspår som på de aktuella materialen, med samma kombination av systemspår, subsystemspår och individuella spårdetaljer, om de härrör från vapnet än om de härrör från ett annat vapen i passande kaliber.

Slutsats

Tabell 1. Slutsats vid vapenspårsjämförelse mellan respektive material och provskjutningsmaterial från vapnet BG48096-1.

Ärende	Löpnr	Materialtyp	Slutsats
K1123172-20	7474	Kulmaterial	Resultaten talar för att materialen härrör från vapnet (*Grad +2)*.
K1123172-20	7474	Patronhylsor	Resultaten talar för att materialen härrör från vapnet (*Grad +2)*.

Metodik

Följande metodik har använts vid undersökningen: 799*, 803*

Metodik markerad med asterisk (*) är ackrediterad enligt ISO 17025. För mer information, se polisen.se/forensiskametoder

Undersökningsrelaterad information

Undersökningsuppdraget är värderande. Vid ett sådant uppdrag innehåller slutsatsen uppgift om storleksordningen på resultatvärdet (se rubriken Utlåtandeskala).

Det nationella vapenspårsregistret innehåller kulmaterial, patronhylsor och patroner från ej preskriberade skjuthändelser. Jämförelse mot vapenspårsregister innebär att de insända material som bedöms lämpliga för ändamålet jämförs både mot det nationella vapenspårsregistret och mot material registrerade på motsvarande sätt i Norge och Danmark.

Med systemspår avses vapenspår som kan härledas till de spåravsättande delarna hos en grupp vapen med avseende på delarnas funktion, utformning och placering samt tillverkningsmetod. Med subsystemspår avses spårdetaljer som kan härledas till tillverkningen av vapnet. Subsystemspår är inte unika för ett enskilt vapen utan kan finnas på ett antal vapen tillverkade i samma process. Med individuella spår avses slumpmässigt uppkomna spårdetaljer som kan härledas till tillverkningen och användningen av vapnet. Individuella spår är unika för ett enskilt vapen.

Resultatet gäller för materialet så som det inkom till NFC.

I Foresight går att söka efter och få en sammanställning över material och undersökningar i ett K-ärende som hanteras av NFC. Foresight går att nå direkt från Durtvå och TekPro samt via denna länk: https://foresight.polisen.se/foresight/search. Alla som har behörighet att se information om ett K-ärende i Durtvå har åtkomst till uppgifterna i Foresight.

Material som delas vid NFC får en indexering av materialbeteckningen. Genom att söka på materialet i Foresight erhålls bl.a. en sammanställning över hur materialet har delats upp, status och var de uppdelade materialen befinner sig.

Materialförteckning

Beteckning i utlåtandet Uppdragsgivarens beteckning Beslags-/Spårmaterialnummer NFC:s materialnummer	**Undersökningsmaterial** Platsbeskrivning Materialhantering
2023-5000-BG48096-1:A Från 2023-5000-BG48096-1 Från 2023-5000-BG48096-1 202301463802	**8 kulor och 8 hylsor från provskjutning av 2023-5000-BG48096-1** Vapnet låg i badrummet vid duschkabinen Materialet kvarligger vid NFC i Linköping i ett år, varefter det kastas.

Polisen

Nationellt forensiskt centrum (NFC)

Redovisning

Sakkunnigutlåtande

NFC:s ref.nr
2023014638

Uppdragsgivarens ref.nr
5000-K481498-23

Handläggning

Handläggare, Vapenspårsjämförelse	Driftställe	För kontakt
forensikern Magnus Åhlin (ansvarig handläggare) forensikern Alexandra Ahrén	Nationellt NFC (Linköping)	010-562 82 76
Ärendeansvarig forensiska generalisten Helén Weinesson		För kontakt 010-562 82 72

Frågor om undersökningen samt eventuell kallelse till rättegång riktas till ansvarig handläggare, se ovan. Övergripande frågor i ärendet riktas till ärendeansvarig.

Undersökningarna i ärendet med NFC:s ref nr 2023014638 har slutförts och ärendet avslutas.

Utlåtandeskala

Skalsteg	Verbalt uttryck i utlåtandet	Förklaring	Resultatvärde (V)
Grad +4	Resultaten talar extremt starkt för att ...	Det bedöms vara minst 1 000 000 gånger mer sannolikt att få dessa resultat om huvudhypotesen är sann än om den alternativa hypotesen är sann.	$1\,000\,000 \leq V$
Grad +3	Resultaten talar starkt för att ...	Det bedöms vara minst 6000 gånger mer sannolikt att få dessa resultat om huvudhypotesen är sann än om den alternativa hypotesen är sann.	$6\,000 \leq V < 1\,000\,000$
Grad +2	Resultaten talar för att ...	Det bedöms vara minst 100 gånger mer sannolikt att få dessa resultat om huvudhypotesen är sann än om den alternativa hypotesen är sann.	$100 \leq V < 6\,000$
Grad +1	Resultaten talar i någon mån för att ...	Det bedöms vara minst 6 gånger mer sannolikt att få dessa resultat om huvudhypotesen är sann än om den alternativa hypotesen är sann.	$6 \leq V < 100$
Grad 0	Resultaten talar varken för eller emot att ...	Det bedöms vara ungefär lika sannolikt att få de erhållna resultaten om huvudhypotesen är sann som om den alternativa hypotesen är sann.	$\frac{1}{6} < V < 6$
Grad -1	Resultaten talar i någon mån för att ... <u>inte</u> ...	Det bedöms vara minst 6 gånger mer sannolikt att få dessa resultat om den <u>alternativa hypotesen</u> är sann än om huvudhypotesen är sann.	$\frac{1}{100} < V \leq \frac{1}{6}$
Grad -2	Resultaten talar för att ... <u>inte</u> ...	Det bedöms vara minst 100 gånger mer sannolikt att få dessa resultat om den <u>alternativa hypotesen</u> är sann än om huvudhypotesen är sann.	$\frac{1}{6\,000} < V \leq \frac{1}{100}$
Grad -3	Resultaten talar starkt för att ... <u>inte</u> ...	Det bedöms vara minst 6000 gånger mer sannolikt att få dessa resultat om den <u>alternativa hypotesen</u> är sann än om huvudhypotesen är sann.	$\frac{1}{1\,000\,000} < V \leq \frac{1}{6\,000}$
Grad -4	Resultaten talar extremt starkt för att ... <u>inte</u> ...	Det bedöms vara minst 1 000 000 gånger mer sannolikt att få dessa resultat om den <u>alternativa hypotesen</u> är sann än om huvudhypotesen är sann.	$V \leq \frac{1}{1\,000\,000}$

Skalan är utarbetad för NFC:s resultatvärdering. Vid resultatvärdering bedöms storleken hos *resultatvärdet*, det vill säga hur mycket resultaten av undersökningen talar för eller emot huvudhypotesen. Storleksordningen hos resultatvärdet avgör skalsteget. Skalstegen visas med tillhörande intervall av resultatvärden (V). Om en av hypoteserna kan uteslutas används inte skalstegen och slutsatsen blir då ett fastställande av faktum.

Polisen

PM

Kontakt med NFC gällande tolkning av DNA-svar

Signerad av

Signerad datum

Enhet	Diarienr
Region Syd, Grova brott 5 Rgn Syd	5000-K1123172-20

Uppgiftslämnare	Datum	Tid
Rushiti, Fitim	2024-06-14	12:08

Beslag verkställt	Material för analys
Nej	Nej

Mottaget	Mottaget datum	Tid

Sätt på vilket uppgift lämnats

Upprättad av
Fitim Rushiti

Uppgiften avser

Uppgift

I syfte att bringa klarhet vilka undersökningar som har genomförts på nedan givna godspunkter (handskar) och för att eventuellt fatta beslut om nya undersökningar och analyser har undertecknad tagit kontakt med NFC och begärt ut deras arbetsblad/arbetsloggar, fotodokumentation mm.

Kontakt har tagits med forensisk generalist Märta Lövby hos NFC i Linköping. Frågor som har ställts till Märta är följande:
- I beslagsprotokollet står det "handskar". Det är inte tydligt om det rör sig om en höger och en vänster handske eller om det är två vänster eller två högerhandskar. Kan ni redogöra och bringa klarhet i detta?
- Hur är dessa handskar undersökta?
- Går det att ta reda på var exakt ni har topsat varje handske/handskar?
- Vilka fingerblommor eller tummar som är topsade?

Aktuella godspunkter som efterfrågades är följande:

*Beslagsnr: 2020-5000-BG112646-1
Uppdragsgivarens beteckning: 5615/40189-20/G027
(Bild har skickats sedan tidigare)

*Beslagsnr: 2020-5000-BG112608-2
Uppdragsgivarens beteckning: 5615/40189-20/G028

* Beslagsnr: 2020-5000-BG112608-10
Uppdragsgivarens beteckning: 5615/40189-20/G029

* Beslagsnr: 2020-5000-BG112608-11
Uppdragsgivarens beteckning: 5615/40189-20/G030

*Beslagsnr: 2020-5000-BG112608-12
Uppdragsgivarens beteckning: 5615/40189-20/G031

2024-06-07
Svar som inkommit från Märta Lövby kan läsas i bifogad bilaga till detta PM.

Märta hänvisar också till forensiker Helena Lyth för begäran av arbetsblad vad gäller DNA-undersökning.

2024-06-11
Nytt mejl skickades till Märta Lövby med en kopia till Helena Lyth i syfte att få svar på ovan frågor gällande DNA-undersökning av handskarna.

2024-06-14
Den 14 har undertecknad telefonkontakt med forensiker Helena Lyth. Frågor som har ställts till Märta Lövby besvaras av Helena Lyth.
Helena berättar att de alltid skriver i redovisningsprotokollen över de områden eller det material som har undersökts. Exempelvis handskar, om det står att det är vänster pekfinger som har undersökts, så är det enbart det som är undersökt. D.v.s. de andra fingrarna, mudden eller andra områden på handsken har inte undersökts.

Helena berättade också att vad gäller handskar, är det standardrutin att undersöka enbart pekfingret eftersom det är i det området som det har visat sig innehålla mycket sekret av DNA.

Vidare, anledningen att man väljer att enbart undersöka ena handsken, exempel en vänster handske, när det har inkommit ett par handskar (2st handskar), är att de förutsätter att båda handskarna har använts samtidigt, därav att inte båda handskarna undersöks.

Om det skulle visa sig att det rör sig om två olika handskar, som exempelvis beslagspunkt 2020-5000-BG112608-12, då brukar de undersöka båda handskarna. Vilket de har gjort.

På fråga, kunde Helena se att BG112608-2 (Ny BG-nummer 2024-500-BG12995-1) har inte undersökts för DNA. Anledningen kan ha varit någon överenskommelse med kriminaltekniker. Exempel på överenskommelse är om det inte påträffas tändsatspartiklar skall DNA-undersökning INTE genomföras.

Efter ovan svar från Helena Lyth togs beslut om att skicka in handskarna, BG112608-02 (Ny BG-nummer 2024-500-BG12995-1) för undersökning av DNA. (Handskarna påträffades i ryggen på passagerarstol höger fram i pb YXR400). 2024-06-16 skickades in en ny begäran avseende BG12995-1, (BG112608-2). Se begäran i DurTvå.

2024-07-17 kom svar tillbaka från NFC. Resultatet visade sig innehålla Nikola Grubisics DNA (Grad +4). Se *Redovisning Sakkunnigutlåtande 2024-07-17 15:45"* i DurTvå.

I tjänsten
Insp Fitim Ruhiti

Bilaga

Svar från generalist Märta Lövby

Bilaga till PM 2024-06-14 12:08, diarienr 5000-K1123172-20

Beskrivning

Från säkringsmallar avseende tändsatspartiklar – bilder och tydligt med märkning.

Beslagsnummer: BG11646-1	Mtrl nr: -50 (G027)
Dammsugningsrum: 2246	Materialbeskrivning: En handske
Förpackningssätt: Separat	
DNA-skydd: Ja	
Datum: 13/11-20	
Provtagning: En handske i påsen. Relativt ren. Utsidan, främst tumgreppet, tejpades av med en koltejp.	

Beslagsnummer: BG12608-2	Mtrl nr: -51 (G028)
Dammsugningsrum: 2241	Materialbeskrivning: Handskar
Förpackningssätt: Ej separat	
DNA-skydd: Ja	
Datum: 20201113	
Provtagning: Stubbade tumgreppen➔ett prov	

Beslagsnummer: BG12608-10	Mtrl nr: -52 (G029)
Dammsugningsrum: 2241	Materialbeskrivning: Handskar
Förpackningssätt: Ej separat	
DNA-skydd: Ja	
Datum: 20201116	
Provtagning: Stubbade tumgreppen➔ett prov	

Beslagsnummer: BG12608-11	Mtrl nr: -53 (G030)
Dammsugningsrum: 2241	Materialbeskrivning: Handskar
Förpackningssätt: Ej separat	
DNA-skydd: Ja	
Datum: 20201116	
Provtagning: Stubbade tumgreppen➔ett prov	

Beslagsnummer: BG12608-12	Mtrl nr: -54 (G031)
Dammsugningsrum: 2241	Materialbeskrivning: Handskar
Förpackningssätt: Ej separat	
DNA-skydd: Ja	
Datum: 20201116	
Provtagning: Stubbade tumgreppen➔ett prov OBS två olika handskar.	

Från utlåtande ” NFC Slutredovisning (dna) 2021-01-27”

2020-5000-BG112608-10	Handskar med gult inslag. Låg ihoprullade i väska i pb. YXR 400. *Forums materialnr: 202002319552*
DNA	I ett undersökt område, avigsida vänster pekfingertopp, påvisades DNA . DNA-resultaten kunde på grund av komplexitet inte utvärderas för jämförelse mot person. Blod kunde inte påvisas.

2020-5000-BG112608-11	Handskar med grått inslag. Låg ihoprullade i väska i pb. YXR 400. *Forums materialnr: 202002319553*
DNA	I ett undersökt område, avigsida vänster pekfingertopp, påvisades DNA. Analysen visar en blandning av DNA från minst två personer. Resultaten talar extremt starkt för att huvuddelen av DNA:t inte kommer från någon av de under jämförelsematerial nämnda personerna (*Grad -4*). Den mindre delen av DNA:t kan inte utvärderas för jämförelse mot person. Blod kunde inte påvisas.
Spår- och DNA-register	DNA-resultatet för huvuddelen av DNA:t (register-ID: S67549-20) har lagts in i spårregistret och söks mot spår- och DNA-registren. Eventuella sökträffar redovisas separat.

2020-5000-BG112608-12	Handskar med rött, gult inslag. Låg ihoprullade i väska i pb. YXR 400. *Forums materialnr: 202002319554*
DNA	I två undersökta områden, avigsida pekfingertopparna, påvisades DNA. DNA-resultaten kunde på grund av komplexitet inte utvärderas för jämförelse mot person. Blod kunde inte påvisas.

Klippt från kursiv text under ändamål:

I ärendet har inkommit ytterligare material (BG112607-[1 och 2], BG112608-2, BG112646-1, BG112653-[3, 4, 7, och 8]) men DNA-undersökningen av dessa har inte utförts i samråd med uppdragsgivaren.

Dvs handskarna G027 och G028 (gulmarkerade) har inte undersökts avseende DNA.

I texten ovan ser man var det säkrats (avigsida pekfingertopparna), vill ni ändå ha arbetsbladet för DNA-undersökningarna?

Polisen

PM

Signerad av

Kontakt med NFC gällande DNA unders. av BG112653-8

Signerad datum

Enhet	Diarienr
Region Syd, Grova brott 5 Rgn Syd	5000-K1123172-20

Uppgiftslämnare	Datum	Tid
Rushiti, Fitim	2024-02-02	15:05

Beslag verkställt	Material för analys
Nej	Nej

Mottaget	Mottaget datum	Tid

Sätt på vilket uppgift lämnats

Upprättad av
Fitim Rushiti

Uppgiften avser
Kontakt med NFC gällande DNA undersökning av tröja BG112653-8

Uppgift

I en sammanfattning avseende kläder i beslag från Hålsjögatan 15 samt klädsel som ses på övervakningsfilm ifrån Arena Livs i Hylle har man kunnat se en del likheter.

I syfte att bringa klarhet över vilka kläder som överensstämde med övervakningsfilmen och vilka kläder som hade undersökts och blivit träff på, upptäckte undertecknad att ett av klädesplaggen, BG112653-8, inte har undersökts för DNA.

För att kontrollera om så är fallet, tog undertecknad kontakt med NFC. Undertecknad kom i kontakt med generalist i ärendet, Märta Lövby. Märta kunde informera undertecknad att just aktuellt beslag inte har undersökts eftersom man hade kommit fram att det inte behövdes. Märta hänvisade till kommentarerna som har framförts mellan forensiker Ulf Velander och dåvarande handläggare Malin Andersson. Se bilaga i detta PM.

ÖVRIGT
Av okänd anledning har inte vissa beslagtagna plagg, i samband med husrannsakan på Hålsjöganta 15, fotodokumenterats. Bl.a. klädesplagg ifrån BG112653. Undertecknad ställde frågan till Märta ifall NFC kan ha dokumenterat detta i samband med undersökning. Märta kunde meddela att de generellt brukar fotodokumentera varje material som skall undersökas och så är det i detta fallet. Märta kunde skicka diverse bilder (G032-G038) och dessa finns nu inlagde i polisens arkiv döpta till *"Bilder från NFC gällande BG112653"*.

I tjänsten
Pinsp Fitim Rushiti

Bilaga

Kommentarer mellan generalist och forensiker.

Bilaga till PM 2024-02-02 15:05, diarienr 5000-K1123172-20

Beskrivning

Polisen

Nationellt forensiskt centrum - NFC

2020023195

Dnr 2020023195
Reg. datum: 2020-09-16

Dialog (dels via telefon och dels via mail) med Ulf Velander om var kläderna säkrats, vad vi fått för resultat avseende tändsats (preliminära siffror) och vad som bedöms meningsfullt att undersöka avseende DNA. Se nedan.

Från: Ulf Velander
Skickat: den 8 december 2020 14:20
Till: Märta Lövby
Ämne: SV: 5000-K1123172-20 (NFC 2020023195)

Det blir jättebra och jag har precis pratat med handläggare Malin Andersson och hon är helt överens med oss. Hon kommer föredra undersökningarna för åklagaren i veckan. Hon är helt nöjd med att vi undersöker plaggen utifrån din sammanställning, så får vi se vad vi gör sedan när vi kommit så långt.

Ha det bra, så hörs vi.

Från: Märta Lövby
Skickat: den 8 december 2020 14:14
Till: Ulf Velander
Ämne: SV: 5000-K1123172-20 (NFC 2020023195)

Hej!
Har ändrat lite i tabellen utifrån din information och vad vi kom överens om.
Dvs
DNA blod på G023-G024.
Bärar-DNA på G029-G031 samt G036-G038.
Ok?
/Märta

	Plagg	Antal tändsatspartiklar	DNA?
	G023-G024 huvtröja och väst	Två tändsatspartiklar på provet från ärmarna på tröjan G023	Knutna till person – ej bärar-DNA Dock leta blod (jmf annat ärende)*
	G039-G040 jacka och tröja	Inga tändsatspartiklar	Knutna till person – ej bärar-DNA (inga tp heller) Blod inte intressant.
På marken	G027 handskar	Inga tändsatspartiklar	Inga tändsatspartiklar => Ej undersökas avseende DNA
Ryggfack i bil	G028 handskar	Två tändsatspartiklar	Få tändsatspartiklar => Ej undersökas avseende DNA
Låg tillsammans i väska	G029 handskar	Två tändsatspartiklar	Skrivs ihop avseende tändsats- Sammanlagt 15 tändsatspartiklar – bärar –DNA söks
	G030 handskar	Fem tändsatspartiklar	
	G031 handskar	Åtta tändsatspartiklar	
Låg tillsammans i ikeakasse	G032 keps	Inga tändsatspartiklar	Skrivs ihop avseende tändsats- Sammanlagt endast två tändsatspartiklar = Få tändsatspartiklar => Ej undersökas avseende DNA
	G033 buff	Inga tändsatspartiklar	
	G034 Jacka	Två tändsatspartiklar	
	G035 tröja	Inga tändsatspartiklar	

Polisen

Nationellt forensiskt centrum - NFC

2020023195

Dnr 2020023195
Reg. datum: 2020-09-16

Låg tillsammans i icakasse	G036 jacka	Fem tändsatspartiklar på provet från fickorna	Skrivs ihop avseende tändsats-bärar –DNA söks Sammanlagt 18 tändsatspartiklar –
	G037 keps	Tretton tändsatspartiklar	
	G038 tröja	Inga tändsatspartiklar	

Polisen

Träffrapport på Mohammad och Silivia (Maskad)

Signerat av

Signerat datum

Enhet	Diarienr
Region Syd, Grova brott 5 Rgn Syd	5000-K1123172-20

Originalhandlingens förvaringsplats	Datum	Tid
	2024-09-30	11:32

Involverad personal	Funktion
Fitim Rushiti	Uppgiftslämnare

Berättelse

NFC redovisning (fingeravtrycksjämförelse) 2024-09-04 underskriven

Ut har maskat personnummer. Originalhandling finns i slasken.

/
Insp Fitim Rushiti

Polisen

Elektroniskt
underskriven av
Åsa Blomqvist
2024-09-04 09:25

Nationellt forensiskt centrum - NFC
Sakkunnigutlåtande
fingeravtrycksjämförelse

Datum	Vårt diarienummer
2024-09-04	2024012089
Ert datum	Er beteckning
2024-06-13	5000-K1123172-20

Polismyndigheten
RUE/Grova Brott 5
Erika Jakobsson
205 90 MALMÖ

Uppdragsgivare

Polismyndigheten

Allmän information om NFC:s redovisningar

Vid återgivande av denna redovisning ska detta i normalfallet göras i sin helhet. Om utdrag ur redovisningen återges i annat dokument ska detta följas av en tydlig hänvisning till ursprungsdokumentet.

Standardförfarande och metoder som har använts anges med dokumentbeteckning. Standardförfarande och metoder som ingår i laboratoriets ackreditering enligt ISO/IEC 17025 är markerade med asterisk (*). För förklaring av dokumentbeteckningar hänvisas till laboratoriets hemsida på IntraPolis eller Internet. Önskas mer information kontakta ärendeansvarig.

Polismyndigheten
Nationellt forensiskt centrum - NFC
581 94 Linköping • Tel 010-562 80 20 vxl • Fax 013-14 57 15
E-post registrator.nfc@polisen.se

SWEDAC ACKREDITERING
Ackred. nr 1521
Provning
ISO/IEC 17025

Polisen

Elektroniskt underskriven av Åsa Blomqvist 2024-09-04 09:26

Nationellt forensiskt centrum - NFC 2(4)
Sakkunnigutlåtande
fingeravtrycksjämförelse

Datum	Vårt diarienummer
2024-09-04	2024012089
Ert datum	Er beteckning
2024-06-13	5000-K1123172-20

Ändamål

Ändamålet är att undersöka om nedanstående fingeravtryck är användbara för jämförelse och härrör från person listad nedan eller annan person registrerad i Polisens fingeravtrycksregister i Abis (automatiserat biometriskt identifieringssystem).

Personer

[redacted]

Undersökningsrelaterad information

Allmän information

Resultat från fingeravtrycksundersökningar redovisas inte i graderad skala.

Benämningen fingeravtryck innefattar här friktionshudsavtryck från fingrar, handflator och fotsulor.

Sökbara fingeravtryck som inte identifierats till person registreras i Polisens spårregister och söks med automatik mot nyinkomna daktylogram i Polisens fingeravtrycksregister

I de fall personuppgifter redovisas under rubriken Undersökning och slutsats är de hämtade från fingeravtrycksregistret eller från oregistrerat jämförelsematerial.

Information om identifierat område på handen lämnas på begäran.

Uteslutning kan under vissa omständigheter göras efter motivering på begäran.

För ytterligare information kring förfarande och slutsatser vid fingeravtrycksjämförelse hänvisas till NFC:s faktablad för fingeravtrycksjämförelse på Intrapolis.

Ärendespecifik information

För kännedom fanns inget daktylogram av [redacted] tillgängligt 2024-09-04.

Polismyndigheten
Nationellt forensiskt centrum - NFC
581 94 Linköping • Tel 010-562 80 20 vxl • Fax 013-14 57 15
E-post registrator.nfc@polisen.se

SWEDAC ACKREDITERING
Ackred. nr 1521
Provning
ISO/IEC 17025

Polisen

Elektroniskt underskriven av Åsa Blomqvist 2024-09-04 09:26

Nationellt forensiskt centrum - NFC
Sakkunnigutlåtande
fingeravtrycksjämförelse

Datum	Vårt diarienummer
2024-09-04	2024012089
Ert datum	Er beteckning
2024-06-13	5000-K1123172-20

Undersökning och slutsats

Från insida av fönsterkarm	
5615/40189-20/**S031** 2024012089-01 Fingeravtrycksspår - *Fingerspår i microsil*	**Inte användbart** för jämförelse.

Från insida av fönsterkarm	
5615/40189-20/**S032** 2024012089-02 Fingeravtrycksspår - *Fingerspår i microsil*	Spåret utgjordes av **två** användbara avtryck. A) **Identifierat** till **El Ali, Mohammad** med personnummer [redacted] B) **Identifierat** till **Ibrahim, Silvia** med personnummer [redacted].

Metodik

Vid fingeravtrycksjämförelse har standardförfarande 1147* och metod 1148* använts.

Material och materialhantering

Vid fingeravtrycksjämförelse används endast bilder av säkrade spår, inget gods hanteras. Bilderna sparas digitalt. I de fall undersökningsmaterialet inkommit i form av spårkort arkiveras även dessa vid handläggande NFC-enhet.

Polismyndigheten
Nationellt forensiskt centrum - NFC
581 94 Linköping • Tel 010-562 80 20 vxl • Fax 013-14 57 15
E-post registrator.nfc@polisen.se

SWEDAC ACKREDITERING
Ackred. nr 1521
Provning
ISO/IEC 17025

Polisen

Elektroniskt underskriven av Åsa Blomqvist 2024-09-04 09:26

Nationellt forensiskt centrum - NFC
Sakkunnigutlåtande
fingeravtrycksjämförelse

Datum	Vårt diarienummer
2024-09-04	2024012089
Ert datum	Er beteckning
2024-06-13	5000-K1123172-20

Handläggning

Undersökning	Handläggare
Fingeravtrycks-jämförelse	forensikern Åsa Blomqvist (ansvarig handläggare) forensikeraspiranten Magdalena Eriksson

Frågor riktas i första hand till forensiska generalisten Helena Lyth (ärendeansvarig), direkttelefon 010-562 81 40. Eventuell kallelse till rättegång ställs till den ansvarige handläggaren för berörd undersökningstyp.

Åsa Blomqvist
Forensiker

Polismyndigheten
Nationellt forensiskt centrum - NFC
581 94 Linköping • Tel 010-562 80 20 vxl • Fax 013-14 57 15
E-post registrator.nfc@polisen.se

SWEDAC ACKREDITERING
Ackred. nr 1521
Provning
ISO/IEC 17025

Polisen

Elektroniskt underskriven av Erik Rönnqvist 2024-08-16 15:08

Nationellt forensiskt centrum (NFC)

Redovisning

Förhandsbesked

NFC:s ref.nr
2024012089

Uppdragsgivarens ref.nr
5000-K1123172-20

*Detta är ett **förhandsbesked** som utfärdats enligt överenskommelse. Det innehåller information om vad som framkommit på ett tidigt stadium i den forensiska undersökningen. Undersökningen är pågående. Fortsatt undersökning och i förekommande fall värdering kan innebära att en slutlig redovisning avviker från detta förhandsbesked.*

Återskapande av ljud-, bild- och videomaterial

Inledande uppgifter

Uppdragsgivare (myndighet/motsvarande)	Uppdragsgivare (namn och kontaktinformation)	
Polismyndigheten	Erika Jakobsson, RUE/Grova Brott 5	
Utförare	Telefon (NFC:s frontdesk)	NFC:s ärende upprättat
Nationellt forensiskt centrum (NFC)	010-562 80 20	2024-06-14

Ändamål

Ändamålet var att återskapa ljud- och videomaterial från material *Mevlyde_Krasniqi5000_K1123172_20Alsafer20201023130049_2.mp4*.

Resultat

Från material *Mevlyde_Krasniqi5000_K1123172_20Alsafer20201023130049_2.mp4* har videomaterial återskapats i form av en videofil i .avi-format. Denna utgör material NFC_RESULTAT1. Inget ljudmaterial har återskapats.

Rekommenderad mjukvara för uppspelning av resultatmaterialet är VLC Media Player.

Material NFC_RESULTAT_1 packades ner till en arkivfil med 7-Zip och redovisas digitalt till uppdragsgivaren. Arkivfilerna listas i Tabell 1, nedan.

Tabell 1: Arkivfiler.

Resultatmaterial	Arkivfiler	Hashsumma (SHA-1)
NFC_RESULTAT1	NFC_RESULTAT_1.7z	3e6405e1819f84a23e33575e1edc480bcf0e30e6

Metodik

Följande metodik har använts vid undersökningen: 789, 761

Undersökningsrelaterad information

Undersökningsuppdraget är beskrivande. Vid ett sådant uppdrag redovisas resultat, men någon slutsats dras inte.

Resultatet gäller för materialet så som det inkom till NFC.

I Foresight går att söka efter och få en sammanställning över material och undersökningar i ett K-ärende som hanteras av NFC. Foresight går att nå direkt från Durtvå och TekPro samt

Polisen

Elektroniskt underskriven av Erik Rönnqvist 2024-08-16 15:08

Nationellt forensiskt centrum (NFC) 2(2)

Redovisning

Förhandsbesked

NFC:s ref.nr 2024012089

Uppdragsgivarens ref.nr 5000-K1123172-20

via denna länk: foresight.polisen.se/foresight. Alla som har behörighet att se information om ett K-ärende i Durtvå har åtkomst till uppgifterna i Foresight.

Material som delas vid NFC får en indexering av materialbeteckningen. Genom att söka på materialet i Foresight erhålls bl.a. en sammanställning över hur materialet har delats upp, status och var de uppdelade materialen befinner sig.

Materialförteckning

Beteckning i utlåtandet Uppdragsgivarens beteckning Beslags-/Spårmaterialnummer NFC:s materialnummer	**Undersökningsmaterial** Platsbeskrivning Materialhantering
Mevlyde_Krasniqi 5000_K1123172_20 Alsafer20201023130049_2.mp4 Mevlyde_Krasniqi 5000_K1123172_20 Alsafer20201023130049_2.mp4 - 202401208906	**En ospelbar videofil i .mp4-format. Inkom via FILIP. SHA-1: 0323cde1a87fea5baefc553d63e137f4c4733b73** Materialet arkiveras digitalt
Ref01 Referensmaterial - 202401208907	**Referensmaterial tillhandahållet av ug. Består av en videofil i .mp4-format och en ljudfil i .aac-format. Inkom via FILIP.** Materialet arkiveras digitalt

Resultatmaterial

Beteckning i utlåtandet NFC:s materialnummer	**Materialbeskrivning** Materialhantering
NFC_RESULTAT1 202401208908	**Resultatmatieral bestående av en videofil i .avi-format. SHA-1: 3e6405e1819f84a23e33575e1edc480bcf0e30e6** Materialet arkiveras digitalt

Handläggning

Handläggare, Återskapande av ljud-, bild- och videomaterial	Driftställe	För kontakt
forensikern Erik Rönnqvist (ansvarig handläggare) forensikern Marcus Wallenberg	Nationellt NFC (Linköping)	010 – 56 28445 erik.o.ronnqvist@polisen.se
Ärendeansvarig forensiska generalisten Helena Lyth		För kontakt 010-562 81 40

Frågor riktas till ansvarig handläggare, se ovan.

Polismyndigheten
Redovisning
Sakkunnigutlåtande

Uppdragsgivarens ref. nr.
K1123172-20

Bild-/ljudundersökning

Inledande uppgifter

Uppdragsgivare (myndighet/motsvarande)	Uppdragsgivare (namn och kontaktinformation)		
Polismyndigheten	Region Syd Jenny Olovsson, Malmö åklagarkammare		
Utförare	Telefon (Desk)	Undersökning påbörjad	Undersökning klar
Sektionen för Kamerabevakning och Analys	010-5615009	2024-08-22	2024-08-22

Ändamål

Ändamålet var att sammanfoga ljud från en ljudfil och en videofilm utan ljud.

Materialförteckning och Resultat

Beslags-/Spårmaterialnummer	Undersökningsmaterial
	Mevlyde_Krasniqi5000_K1123172_20Alsafer20201023130049_2.mp3 Mevlyde_Krasniqi5000_K1123172_20Alsafer20201023130049_2.mp4_K1123172-20_NFC_aterskapad_video.avi

Inledande bedömning och urval
Undersökningsmaterialet hämtades från interna lagringssystemet FILIP.
Undersökningsmaterialet bestod av en ljudfil i MP3 format (54min13sek) och en videofil i AVI format (5min30sek).

Resultat

Undersökningen kunde genomföras.

Undersökningsmaterialen redigerades samman till resultatmaterial:
Mohamed Alsafer- Förhör 2020-10-23_Del 2 Sammansatt ljud och bild.mp4

Resultatmaterialet består av ljud och delvis video sammansatt till en fil. Resultatmaterialet laddades upp till FILIP.

Metodik

Följande metodik har använts vid undersökningen:
Standardförfarande för hantering av bild, video och ljud

Undersökningsrelaterad information

Undersökningsuppdraget är beskrivande. Vid ett sådant uppdrag redovisas resultat, men någon slutsats dras inte.

Uppdragsgivarens ref. nr.
K1123172-20

Handläggning

Handläggare, Bild-/ljudundersökning	Driftställe	Telefon (Desk)
Inspektör Mikael Johansson	Sektionen för Kamerabevakning och Analys	010-5615009
Ärendeansvarig Inspektör Mikael Johansson		Telefon (Desk) 010-5615009

Frågor om undersökningen samt eventuell kallelse till rättegång riktas till ansvarig handläggare, se ovan. Övergripande frågor i ärendet riktas till ärendeansvarig.

NFC redovisning (återskapande) 2024-09-26 underskriven, Redovisning Återskapande av ljud-, bild- och video, 2024-09-26 10:26, diarienr: 5000-K1123172-2

Polisen

Elektroniskt underskriven av Erik Rönnqvist 2024-09-26 10:26

Nationellt forensiskt centrum (NFC)

Redovisning

Sakkunnigutlåtande

NFC:s ref.nr 2024012089

Uppdragsgivarens ref.nr 5000-K1123172-20

Återskapande av ljud-, bild- och videomaterial

Inledande uppgifter

Uppdragsgivare (myndighet/motsvarande)	Uppdragsgivare (namn och kontaktinformation)	
Polismyndigheten	Erika Jakobsson, RUE/Grova Brott 5	
Utförare	Telefon (NFC:s frontdesk)	NFC:s ärende upprättat
Nationellt forensiskt centrum (NFC)	010-562 80 20	2024-06-14

Ändamål

Ändamålet var att återskapa ljud- och videomaterial från material *Mevlyde_Krasniqi5000_K1123172_20Alsafer20201023130049_2.mp4*.

Undersökning

Material *Mevlyde_Krasniqi5000_K1123172_20Alsafer20201023130049_2.mp4* har undersökts med forensisk mjukvara i syfte att återskapa ljud- och videomaterial.

Resultat

Inledande bedömning och urval

Video- och ljudmaterial har hittats i material *Mevlyde_Krasniqi5000_K1123172_20Alsafer20201023130049_2.mp4*. I samråd med uppdragsgivaren har endast videomaterial återskapats.

Resultat

Från material *Mevlyde_Krasniqi5000_K1123172_20Alsafer20201023130049_2.mp4* har videomaterial återskapats i form av en videofil i .avi-format. Denna utgör material NFC_RESULTAT1. Inget ljudmaterial har återskapats. Förhandsbesked med det återskapade materialet redovisades 2024-08-16. Då inget ytterligare material har återskapats så levereras inte resultatmaterialet igen.

Rekommenderad mjukvara för uppspelning av resultatmaterialet är VLC Media Player.

Material NFC_RESULTAT_1 packas ned till en arkivfil med 7-Zip och redovisas digitalt till uppdragsgivaren. Arkivfilerna listas i Tabell 1, nedan.

Tabell 1: Arkivfiler.

Resultatmaterial	Arkivfiler	Hashsumma (SHA-1)
NFC_RESULTAT1	NFC_RESULTAT_1.7z	3e6405e1819f84a23e33575e1edc480bcf0e30e6

Metodik

Följande metodik har använts vid undersökningen: 789, 761

Polisen

Elektroniskt underskriven av Erik Rönnqvist 2024-09-26 10:26

Nationellt forensiskt centrum (NFC)

Redovisning

Sakkunnigutlåtande

NFC:s ref.nr
2024012089

Uppdragsgivarens ref.nr
5000-K1123172-20

Undersökningsrelaterad information

Undersökningsuppdraget är beskrivande. Vid ett sådant uppdrag redovisas resultat, men någon slutsats dras inte.

Resultatet gäller för materialet så som det inkom till NFC.

I Foresight går att söka efter och få en sammanställning över material och undersökningar i ett K-ärende som hanteras av NFC. Foresight går att nå direkt från Durtvå och TekPro samt via denna länk: foresight.polisen.se/foresight. Alla som har behörighet att se information om ett K-ärende i Durtvå har åtkomst till uppgifterna i Foresight.

Material som delas vid NFC får en indexering av materialbeteckningen. Genom att söka på materialet i Foresight erhålls bl.a. en sammanställning över hur materialet har delats upp, status och var de uppdelade materialen befinner sig.

Materialförteckning

Beteckning i utlåtandet Uppdragsgivarens beteckning Beslags-/Spårmaterialnummer NFC:s materialnummer	**Undersökningsmaterial** Platsbeskrivning Materialhantering
Mevlyde_Krasniqi5000_K1123172_20Alsafer20201023130049_2.mp4 Mevlyde_Krasniqi5000_K1123172_20Alsafer20201023130049_2.mp4 - 202401208906	**En ospelbar videofil i .mp4-format. Inkom via FILIP.** **SHA-1: 0323cde1a87fea5baefc553d63e137f4c4733b73** Materialet arkiveras digitalt
Ref01 Referensmaterial - 202401208907	**Referensmaterial tillhandahållet av ug. Består av en videofil i .mp4-format och en ljudfil i .aac-format. Inkom via FILIP.** Materialet arkiveras digitalt

Resultatmaterial

Beteckning i utlåtandet NFC:s materialnummer	**Materialbeskrivning** Materialhantering
NFC_RESULTAT1 202401208908	**Resultatmaterial bestående av en videofil i .avi-format.** **SHA-1: 3e6405e1819f84a23e33575e1edc480bcf0e30e6** Materialet arkiveras digitalt

Polisen

Elektroniskt underskriven av Erik Rönnqvist 2024-09-26 10:26

Nationellt forensiskt centrum (NFC)

Redovisning

Sakkunnigutlåtande

NFC:s ref.nr
2024012089

Uppdragsgivarens ref.nr
5000-K1123172-20

Handläggning

Handläggare, Återskapande av ljud-, bild- och videomaterial	Driftställe	För kontakt
forensikern Erik Rönnqvist (ansvarig handläggare) forensikern Marcus Wallenberg	Nationellt NFC (Linköping)	erik-o.ronnqvist@polisen.se 010-562 84 45
Ärendeansvarig forensiska generalisten Helena Lyth		För kontakt 010-562 81 40

Frågor om undersökningen samt eventuell kallelse till rättegång riktas till ansvarig handläggare, se ovan. Övergripande frågor i ärendet riktas till ärendeansvarig.

Polisen

Sakkunnigutlåtande

BG32548-1 - Upplåsningar / Biometri

Signerat av

Signerat datum

Enhet	Diarienr
Region Syd, Utredning 6 Rgn Syd	5000-K1123172-20

Originalhandlingens förvaringsplats	Datum	Tid
	2024-09-12	16:04

Involverad personal	Funktion
Filip Westerlund	Uppgiftslämnare

Polisen

Polismyndigheten
Redovisning
Sakkunnigutlåtande

Uppdragsgivarens referens
K1123172-20

Fördjupad undersökning av 2024-5000-BG32548-1

Inledande uppgifter

Uppdragsgivare (myndighet/motsvarande)	Uppdragsgivare		
Polismyndigheten	Jenny Olovsson, Malmö åklagarkammare		
Utförare	Telefon (desk)	Undersökning påbörjad	Undersökning klar
Regionalt IT-brottscentrum Region Syd	010-56 15022	2024-08-23	2024-09-12

Ändamål/Frågeställning

Säkra mobilens upplåsningsinställning. Hur har enheten i beslag låsts upp under tidsspannet 2020-09-14 21:14:00 t.o.m. 2020-09-14 21:41:00.

Materialförteckning

Gods

Materialmärkning	Beskrivning	Platsbeskrivning
2024-5000-BG32548-1	Mobiltelefon Svart Sky-ECC	Beslaget i Helsingborg

Undersökningsmetoder

All digital media har kopierats och undersökts med hjälp av ett forensiskt verktyg.

Iakttagelser och undersökningar

Enhetens systemloggar med koppling till upplåsning och autentisering har avlästs och kontrollerats för att besvara frågeställningen. Alla tider är angivna i lokal (svensk) tid.

Analys och slutsats

Utifrån loggfilerna som analyserats i det extraherade materialet framkom följande:

Tidpunkt	Händelse
2020-09-14 21:18:12	Enheten låses upp med pin-kod, inte med biometri
2020-09-14 21:25:18	Enheten låses
2020-09-14 21:29:37	Enheten låses upp med pin-kod, inte med biometri
2020-09-14 21:30:39	Enheten låses
2020-09-14 21:33:42	Enheten låses upp med pin-kod, inte med biometri
2020-09-14 21:36:29	Enheten låses
2020-09-14 21:37:18	Långt tryck på låsknapp (”Stäng av”-skärm visas)
2020-09-14 21:37:22	Enheten stängs av

Tabell 1. Tabellen visar en sammanfattning av händelserna från enhetens systemloggar i det efterfrågade tidsspannet.

Det har vid undersökningen inte gått att avgöra om biometri (*TouchID* för den aktuella modellen) varit aktiverat under efterfrågat tidsspann.
Samtliga upplåsningar som är synliga i loggarna har skett med pin-kod, inte med biometri/TouchID.
Totalt har 392 upplåsningar registrerats från 2020-08-24 17:24:42 t.o.m. 2020-09-14 21:33:42.

Filip Westerlund
IT-forensiker

Polisen

Elektroniskt underskriven av Helena Lyth 2024-09-30 08:27

Nationellt forensiskt centrum (NFC)

Redovisning

Meddelande

NFC:s ref.nr
2024012089

Uppdragsgivarens ref.nr
5000-K1123172-20

Slutmeddelande

Uppdragsgivare (myndighet/motsvarande)	Uppdragsgivare (namn och kontaktinformation)	
Polismyndigheten	Erika Jakobsson, RUE/Grova Brott 5	
Utförare	Telefon (NFC:s frontdesk)	NFC:s ärende upprättat
Nationellt forensiskt centrum (NFC)	010-562 80 20	2024-06-14

Undersökningarna i ärendet med NFC:s ref.nr 2024012089 har slutförts och ärendet avslutas.

Frågor om ärendet inklusive sluthantering av material som inte framgår av tidigare redovisningar riktas till ärendeansvarig, se nedan.

Handläggning

Ärendeansvarig	För kontakt
forensiska generalisten Helena Lyth	010-562 81 40

Polisen

PM

Ang Vapen BG48096-1 i K481498-23

Signerad av

Signerad datum

Enhet	Diarienr
Region Syd, Grova brott 5 Rgn Syd	5000-K1123172-20

Uppgiftslämnare	Datum	Tid
Jakobsson, Erika	2024-05-28	09:30

Beslag verkställt	Material för analys
Nej	Nej

Mottaget	Mottaget datum	Tid

Sätt på vilket uppgift lämnats

Upprättad av
Erika Jakobsson

Uppgiften avser

Uppgift

Med anledning av att NFC 2024-05-17 redovisat ett Sakkunnigutlåtande avseende en jämförelse mot vapenspårsregistret kontaktar Ut handläggare i ärende 5000-K481498-23. Detta då NFC i sakkunnigutlåtandet uppger att patronhylsor och kulmaterial från brottsplatsen på Sörbäcksgatan härrör från ett vapen vilket beslagtagits i 5000-K481498-23.

Ut kontaktar Catarina Öhlén, vilken var handläggare för K481498-23. Öhlén uppger att det vapen som de hade i beslag, BG48096-1, var ett CZ P-10 S 9 mm. Hon berättar att Polisen med anledning av en annan förundersökning genomförde en husrannsakan hemma hos en Karlsson, Pontus. I samband med detta var en Englund, Peter hemma hos Karlsson. I Karlssons badrum anträffades vapnet. Englund, Peter dömdes för Grovt Vapenbrott gällande det här vapnet under hösten 2023.

Ut efterfrågar att nödvändiga handlingar delas till utredningen. Öhlén ska tillse detta och tar kontakt med den åklagare som varit förundersökningsledare i ärendet. De ska återkomma med vilka handlingar som kan delas.

2024-06-10 Följande handlingar delas från K481498-23:

Beslagsprotokoll 2023-5000-BG48096, 2023-04-26
Bildbilaga, Fotografier Pistol i badrummet, 2023-05-26
Protokoll över vapenundersökning, 2023-06-16
Mobiltelefonanalys 2023-5000-BG48088-11, 2023-06-14
NFC Redovisning Sakkunnigutlåtande Fingeravtrycksframkallning, 2023-05-30
NFC Sakkunnigutlåtande DNA, 2023-07-04

Handlingarna delas i original, dessa arkiveras i FILIP.
Maskade versioner av dessa läggs in i durtvå, personnummer och adresser maskas.

/
Erika Jakobsson
Utredare

Polisen

Handlingar från K481498-23-
Anträffat vapen

Signerat av

Signerat datum

Enhet	Diarienr
Region Syd, Grova brott 5 Rgn Syd	5000-K1123172-20

Originalhandlingens förvaringsplats	Datum	Tid
	2024-07-08	10:31

Involverad personal	Funktion
Erika Jakobsson	Uppgiftslämnare

Berättelse

Med anledning av att patronhylsor och kulmaterial från brottsplatsen på Sörbäcksgatan härrör från ett vapen vilket beslagtagits i 5000-K481498-23 (se Sakkunnigutlåtande från NFC 2024-05-17) har handlingar inhämtats från ärendet där vapnet beslagtogs.
5000-K481498-23 har utretts av Polisen i Sundsvall. Kortfattat har följande skett:

Med anledning av annan förundersökning genomförs en husrannsakan hemma hos Karlsson, Pontus. I badrummet anträffas ett vapen. Vapnet är funktionsdugligt och är tillståndspliktigt. Englund, Peters DNA finns på vapnet och i hans mobiltelefon finns även en bild som till synes är välliknande det aktuella vapnet i beslag. I hans mobiltelefon finns även annat vapenrelaterat. Inga fingeravtryck framkallas från vapnet.

Nedan handlingar delas i original, dessa arkiveras i FILIP. Maskade versioner av dessa biläggs detta dokument, personnummer och adresser har maskats.

Beslagsprotokoll 2023-5000-BG4809, 2023-04-26
Bildbilaga, Fotografier Pistol i badrummet, 2023-05-26
Protokoll över vapenundersökning, 2023-06-16
Mobiltelefonanalys 2023-5000-BG48088-11, 2023-06-14 (Denna handling finns arkiverad i Filip)
NFC Redovisning Sakkunnigutlåtande Fingeravtrycksframkallning, 2023-05-30
NFC Sakkunnigutlåtande DNA, 2023-07-04

/
Erika Jakobsson
Utredare

Bilaga

1. Beslagsprotokoll 2023-5000-BG4809, 2023-04-26

Bilaga till Externt dokument 2024-07-08 10:31, diarienr 5000-K1123172-20

Beskrivning

Beslaget genomförs i Karlsson, Pontus bostad, i badrummet.

Samtidigt tas även en mobiltelefon i beslag, vilken inte är av intresse för utredningen av mordförsök på Sörbäcksgatan.

Polisen

Beslagsprotokoll

2023-5000-BG48096

2024-05-29

Signerat av

Signerat datum

Diarienummer
5000-K481498-23

Handläggande enhet
Region Nord, Utredning 2 PO
Västernorrl

Misstänkt person Karlsson, Per Erik Pontus, [redacted]	
Plats för verkställan Karlsson, Per Erik Pontus I bostad , [redacted]	Datum och klockslag för verkställighet 2023-04-26 01:22
Beslutat av Persson, Kjell-Åke Persson, Kjell-Åke	Verkställt av Vedin, Kalle Persson, Adam Cederblad, David Johansson Grondona, André Ezzelini, Ricardo
Ändamål med åtgärden • Kan antagas ha betydelse för utredningen av brott • Kan antagas vara på grund av brott förverkat	Brott 0387 - Grov misshandel 4128 - Grovt vapenbrott
Domstol för överklagan Sundsvalls tingsrätt	Beslag taget från Karlsson, Per Erik Pontus

Föremålspunkter

2023-5000-BG48096-1 Pistol (1 st) Pluggad : Kan ej anges Färg : Svart	Platsbeskrivning Låg badrummet vid duschkabinen i badrummet. Antikt : Nej	Status Fastställd
2023-5000-BG48096-2 Mobiltelefon (1 st) Fabrikat : Xiaomi	Platsbeskrivning Låg på vardagsrumsbordet i bostaden vid husrannsakan. Färg : Blå	Status Fastställd

Bilaga

2. Bildbilaga, Fotografier Pistol i badrummet

Bilaga till Externt dokument 2024-07-08 10:31, diarienr 5000-K1123172-20

Beskrivning

Fotografier, från husrannsakan av Karlsson, Pontus bostad, som visar var vapnet fanns i badrummet.

Polisen

Datum
2023-05-26

Diarienummer
5000-K481498-23

Bildbilaga

ANTECKNINGAR

1. Bild tagen av Pa Kalle Vedin.

Översiktsbild från badrum i lägenheten på [redacted] På bilden syns även ett handeldsvapen som påträffades i duschen.
BG48096-1

2. Bild tagen av Pa Kalle Vedin.

Översiktsbild från badrum i lägenheten på [redacted] På bilden syns även ett handeldsvapen som påträffades i duschen. BG48096-1

3. Bild tagen av Pa Kalle Vedin.

Översiktsbild från badrum i lägenheten på [redacted]. På bilden syns även ett handeldsvapen som påträffades i duschen. BG48096-1

Bilaga

3. Protokoll över vapenundersökning, 2023-06-16

Bilaga till Externt dokument 2024-07-08 10:31, diarienr 5000-K1123172-20

Beskrivning

Protokoll över vapenundersökning, vilken visar att vapnet var funktionsdugligt och tillståndspliktigt.

Polisen

Region Nord
Forensiska sektionen, Sundsvall
Box 720
851 21 SUNDSVALL

Datum
2023-06-16

Diarienummer
K481498-23
5101/17644-23

Protokoll över vapenundersökning

Inledande uppgifter

Undersökningen begärd av:	Förundersökningsledare Anders Sundin
Anledning till undersökningen:	Anmälan om grovt vapenbrott.
Undersökningsansvarig:	Kriminalinspektör Christer Pedersén
Medundersökare:	Kriminaltekniker Bo Johansson
Plats och tider för undersökningen:	Forensiska gruppens lokaler i Sundsvall. Undersökningen påbörjades den 28 april 2023.
Övrig information:	Till forensiska gruppen har nedanstående gods[1], en pistol, inlämnats för undersökning. Begäran avsåg utlåtande om tillståndsplikt samt dna- och fingeravtrycksundersökning. Vapnet topsades (S029-S034) och spåren skickades till Nationellt forensiskt centrum (NFC) i Linköping för dna-undersökning. Vapnet lämnades därefter till NFC i Sundsvall för fingeravtrycksundersökning. Tidigare har en preliminär bedömning avseende tillståndsplikten utfärdats. Denna redovisning ersätter det protokollet[2].

Iakttagelser och undersökningar

Beslag 2023-5000-BG48096-1

Godset utgjordes av en halvautomatisk flerskotts pistol av vad som bedöms vara av fabrikat CZ modell P-10 S i kaliber 9 mm (9x19), tillverkad i Tjeckien. Det fanns inget magasin i vapnet. Pipan var gängad utvändigt i framkant. Totallängd ca 18 cm. Höjd ca 10 cm. Tillverkningsnummer C 908039.

Funktionskontroll

Pistolen provsköts med en referenspatron i aktuell kaliber. Vid provskjutningen avlossades patronen och projektilen (kulan) sköts ut ur piploppet.

Registersökning

Sökning har gjorts i PÄr[3] mot tillverkningsnumret. Ingen träff erhölls.

---

[1] Forensiska gruppens materialmärkning av tillvarataget gods och säkrade spår, se förteckningen sist i protokollet.
[2] Se ”Protokoll över preliminär bedömning av vapen”.
[3] PÄr (Polisens Ärenden) är ett IT-stöd för polisens allmänna diarium bl.a. det centrala vapenregistret.

Sammanställning av undersökningar och resultat

Svar från NFC i Linköping har inte inkommit då detta protokoll redovisas.

Av bifogat svar från NFC i Sundsvall[4] framgår att inga fingeravtryck säkrades på pistolen.

Analys och slutsats

Pistolen omfattas av vapenlagens bestämmelser om tillståndsplikt (VL 1 kap. 2§ och 2 kap. 1§).

Pistolen, beslag 2023-5000-BG48096-1.

Materialförteckning

Gods

Material-märkning	Beskrivning	Platsbeskrivning	Tillvarataget av
2023-5000-BG48096-1	En pistol	Låg i badrummet vid duschkabinen	Kalle Vedin

Jämförelseprov

Material-märkning	Förnamn	Efternamn	Misstänkt
5101/17644-23/J001	Pontus	Karlsson	Ja
5101/17644-23/J002	Peter	Englund	Ja

[4] Se ”Sakkunnigutlåtande”, dnr 2023009031, daterat den 30 maj 2023.

Spår

Material-märkning	Beskrivning	Platsbeskrivning	Säkrat av
5101/17644-23/S029	Tops med ev. saliv/sekret	Vänster kolvsida på pistolen G001	Christer Pedersén
5101/17644-23/S030	Tops med ev. saliv/sekret	Höger kolvsida på pistolen G001	Christer Pedersén
5101/17644-23/S031	Tops med ev. saliv/sekret	Avtryckaren på pistolen G001	Christer Pedersén
5101/17644-23/S032	Tops med ev. saliv/sekret	Vänster mantelgrepp på pistolen G001	Christer Pedersén
5101/17644-23/S033	Tops med ev. saliv/sekret	Höger mantelgrepp på pistolen G001	Christer Pedersén
5101/17644-23/S034	Tops med ev. saliv/sekret	Magasinsfrigöraren på pistolen G001	Christer Pedersén

Christer Pedersén
Kriminalinspektör

Bilaga

4. NFC Redovisning Sakkunnigutlåtande Fingeravtryc

Bilaga till Externt dokument 2024-07-08 10:31, diarienr 5000-K1123172-20

Beskrivning

NFC Redovisning Sakkunnigutlåtande Fingeravtrycksframkallning, inga fingeravtryck säkrades på vapnet.

Polisen

Elektroniskt underskriven av Alejandra Lopez 2023-05-30 10:00

Nationellt forensiskt centrum (NFC) 1(2)

Redovisning

Sakkunnigutlåtande

NFC:s ref.nr 2023009031

Uppdragsgivarens ref.nr 5000-K481498-23

Fingeravtrycksframkallning

Inledande uppgifter

Uppdragsgivare (myndighet/motsvarande)	Uppdragsgivare (namn och kontaktinformation)	
Polismyndigheten	Christoffer Backlund, LPO Medelpad Sundsvall	
Utförare	Telefon (NFC:s frontdesk)	NFC:s ärende upprättat
Nationellt forensiskt centrum (NFC)	010-562 80 20	2023-05-05

Ändamål

Ändamålet var att undersöka om det på materialen förekommer fingeravtryck som bedöms vara användbara för jämförelse.

Materialförteckning, resultat och fortsatt hantering

Beteckning i utlåtandet Uppdragsgivarens beteckning Beslags-/Spårmaterialnummer NFC:s materialnummer	**Undersökningsmaterial** Platsbeskrivning
2023-5000-BG48096-1 2023-5000-BG48096-1 2023-5000-BG48096-1 202300903101	**En pistol** Låg i badrummet vid duschkabinen

Beskrivning av materialet

Materialet bestod av en pistol.

Resultat

Inga fingeravtryck säkrades på materialet.

Materialhantering

Materialet återgår separat.

2023-5000-BG48803-4 2023-5000-BG48803-4 2023-5000-BG48803-4 202300903102	**Batong** I ett redan uppbrutet säkerhetsskåp i köket

Beskrivning av materialet

Materialet bestod av en batong.

Resultat

Inga fingeravtryck säkrades på materialet.

Materialhantering

Materialet återgår separat.

Polisen

Elektroniskt underskriven av Alejandra Lopez 2023-05-30 10:00

Nationellt forensiskt centrum (NFC) 2(2)

Redovisning

Sakkunnigutlåtande

NFC:s ref.nr 2023009031

Uppdragsgivarens ref.nr 5000-K481498-23

Metodik

Följande metodik har använts vid undersökningen: 1252*, 1238*, 1240*, 1245*, 1237*.

Metodik markerad med asterisk (*) är ackrediterad enligt ISO 17025. För mer information, se polisen.se/forensiskametoder

Undersökningsrelaterad information

Beslaget har dokumenterats med foto innan påbörjad laboratorieundersökning. Bilderna finns arkiverade i Polisens filarkiv, FILIP.

Handläggning

Handläggare, Fingeravtrycksframkallning	Driftställe	För kontakt
Forensisk laborant Alejandra Lopez (ansvarig handläggare) Forensisk laborant Therése Viksten	NFC Nord (Sundsvall)	alejandra.lopez@polisen.se
Ärendeansvarig Forensisk laborant Alejandra Lopez		För kontakt alejandra.lopez@polisen.se

Frågor om undersökningen samt eventuell kallelse till rättegång riktas till ansvarig handläggare, se ovan. Övergripande frågor i ärendet riktas till ärendeansvarig.

Bilaga

5. NFC Sakkunnigutlåtande DNA

Bilaga till Externt dokument 2024-07-08 10:31, diarienr 5000-K1123172-20

Beskrivning

NFC Sakkunnigutlåtande DNA, vilket ger träff mot Englund, Peter. Övriga spår i utlåtandet samt träffar mot person avser den andra förundersökningen som bedrevs av Polisen i Sundsvall.

Polisen

Elektroniskt
underskriven av
Maria Jansén
2023-07-04 09:51

Nationellt forensiskt centrum - NFC
Sakkunnigutlåtande

Datum	Vårt diarienummer
2023-07-04	2023008748
Ert datum	Er beteckning
2023-05-02	5000-K481498-23

Polismyndigheten
LPO Medelpad Sundsvall
Simeon Ogén
Box 42
851 02 Sundsvall

Uppdragsgivare

Polismyndigheten

Allmän information om NFC:s sakkunnigutlåtanden

Återgivande av sakkunnigutlåtande

Vid återgivande av denna redovisning ska detta i normalfallet göras i sin helhet. Om utdrag ur redovisningen återges i annat dokument ska detta följas av en tydlig hänvisning till ursprungsdokumentet.

Standardförfarande och metoder

Standardförfarande och metoder som har använts anges med dokumentbeteckning. Standardförfarande och metoder som ingår i laboratoriets ackreditering enligt ISO/IEC 17025 är markerade med asterisk (*). För förklaring av dokumentbeteckningar hänvisas till laboratoriets hemsida på IntraPolis eller Internet, www.nfc.polisen.se/tjanster. Önskas mer information kontakta ärendeansvarig.

Utlåtandeskala

För information om utlåtandeskalan, se sista sidan.

Polismyndigheten
Nationellt forensiskt centrum - NFC
581 94 Linköping • Tel 010-562 80 20 vxl • Fax 013-14 57 15
E-post registrator.nfc@polisen.se

SWEDAC ACKREDITERING
Ackred. nr 1521
Provning
ISO/IEC 17025

Material, metodik och materialhantering

Beteckning	Undersökningsmaterial
5101/17644-23/S014	**Tops** **Från skospår "Nike" på golvet i inre hallen** Uppdragsgivarens beteckning: 5101/17644-23/S014 Forums materialnr: 202300874812 Materialhantering: Materialet kastas Metodik: 852*, 666*, 1388*, 869*, 744*, 727*, 1828*, 736*
5101/17644-23/S017	**Tops** **Från kontaktspår på trappräcket mellan inre hallen och övervåningen.** Uppdragsgivarens beteckning: 5101/17644-23/S017 Forums materialnr: 202300874813 Materialhantering: Materialet kastas Metodik: 852*, 666*, 1388*, 869*, 744*, 727*, 1828*, 736*
5101/17644-23/S018	**Tops** **Från kontaktspår på toalettdörr** Uppdragsgivarens beteckning: 5101/17644-23/S018 Forums materialnr: 202300874814 Materialhantering: Materialet kastas Metodik: 852*, 666*, 1388*, 869*, 744*, 727*, 1828*, 736*
5101/17644-23/S029	**Tops med ev. saliv/sekret** **Vänster kolvsida på pistolen G001** Uppdragsgivarens beteckning: 5101/17644-23/S029 Forums materialnr: 202300874802 Materialhantering: Materialet har förbrukats Metodik: 852*, 666*, 1388*, 869*, 744*, 727*
5101/17644-23/S030	**Tops med ev. saliv/sekret** **Höger kolvsida på pistolen G001** Uppdragsgivarens beteckning: 5101/17644-23/S030 Forums materialnr: 202300874803 Materialhantering: Materialet har förbrukats Metodik: 852*, 666*, 1388*, 869*, 744*, 727*

5101/17644-23/S031	**Tops med ev. saliv/sekret** **Avtryckaren på pistolen G001** Uppdragsgivarens beteckning: 5101/17644-23/S031 Forums materialnr: 202300874804 Materialhantering: Materialet har förbrukats Metodik: 852*, 666*, 1388*, 869*, 744*, 727*
5101/17644-23/S032	**Tops med ev. saliv/sekret** **Vänster mantelgrepp på pistolen G001** Uppdragsgivarens beteckning: 5101/17644-23/S032 Forums materialnr: 202300874805 Materialhantering: Materialet har förbrukats Metodik: 852*, 666*, 1388*, 869*, 744*, 727*
5101/17644-23/S033	**Tops med ev. saliv/sekret** **Höger mantelgrepp på pistolen G001** Uppdragsgivarens beteckning: 5101/17644-23/S033 Forums materialnr: 202300874806 Materialhantering: Materialet har förbrukats Metodik: 852*, 666*, 1388*, 869*, 744*, 727*, 1828*, 736*
5101/17644-23/S034	**Tops med ev. saliv/sekret** **Magasinsfrigöraren på pistolen G001** Uppdragsgivarens beteckning: 5101/17644-23/S034 Forums materialnr: 202300874807 Materialhantering: Materialet har förbrukats Metodik: 852*, 666*, 1388*, 869*, 744*, 727*

Beteckning /Provid	Jämförelsematerial
DNA-AF-166246	Angivet namn: PETER Englund Personnummer: [redacted] Provtyp: Salivprov på FTA-kort Uppgifter i Utrednings-/DNA-registret: Peter Englund, [redacted] Uppdragsgivarens beteckning: DNA-AF-166246 Forums materialnr: 201231724901 Materialhantering: Materialet kastas Metodik: 870*, 869*, 765*, 1828*, 736*

DNA-AG-063858	Angivet namn: Emil Dahlén Personnummer: [redacted] Provtyp: Salivprov på FTA-kort Uppgifter i Utrednings-/DNA-registret: Emil Dahlén, [redacted] Uppdragsgivarens beteckning: DNA-AG-063858 Forums materialnr: 202031586901 Materialhantering: Materialet är kastat Metodik: 870*, 869*, 765*, 1828*, 736*
DNA-AG-290529	Angivet namn: Pontus Kalrsson Personnummer: [redacted] Provtyp: Salivprov på FTA-kort Uppgifter i Utrednings-/DNA-registret: Per Erik Pontus Karlsson, [redacted] Uppdragsgivarens beteckning: DNA-AG-290529 Forums materialnr: 202332218801 Materialhantering: Materialet kastas Metodik: 870*, 869*, 765*, 1828*, 736*

Ändamål

Ändamålet är att undersöka om det på ovanstående undersökningsmaterial förekommer biologiska spår som avseende DNA kommer från någon av de under jämförelsematerial nämnda personerna eller annan person.

DNA undersökning har begärts för ytterligare material men har sedan återkallats av uppdragsgivaren eventuella resultat som erhållits vid påbörjade undersökningar arkiveras vid laboratoriet, materialen återgår.

Undersökningsrelaterad information

DNA

För information om undersökning av biologiska spår och DNA, se bilaga sist i utlåtandet.

Eventuella DNA-prov arkiveras vid laboratoriet i minst 30 år. Arkiveringstiden är kopplad till brottskategori.

Undersökning och slutsats

5101/17644-23/S014	Tops. Från skospår "Nike" på golvet i inre hallen *Forums materialnr: 202300874812*
DNA	Blod påvisades. Resultaten talar extremt starkt för att blodet/DNA:t kommer från Emil Dahlén (*Grad +4*), om man bortser från möjligheten att det kommer från en nära släkting.

5101/17644-23/S017	Tops. Från kontaktspår på trappräcket mellan inre hallen och övervåningen. *Forums materialnr: 202300874813*
DNA	Blod påvisades. Resultaten talar extremt starkt för att blodet/DNA:t kommer från Emil Dahlén (*Grad +4*), om man bortser från möjligheten att det kommer från en nära släkting.
5101/17644-23/S018	Tops. Från kontaktspår på toalettdörr *Forums materialnr: 202300874814*
DNA	Blod påvisades. Resultaten talar extremt starkt för att blodet/DNA:t kommer från Emil Dahlén (*Grad +4*), om man bortser från möjligheten att det kommer från en nära släkting.
5101/17644-23/S029	Tops med ev. saliv/sekret. Vänster kolvsida på pistolen G001 *Forums materialnr: 202300874802*
DNA	DNA i tillräcklig mängd kunde inte påvisas.
5101/17644-23/S030	Tops med ev. saliv/sekret. Höger kolvsida på pistolen G001 *Forums materialnr: 202300874803*
DNA	DNA i tillräcklig mängd kunde inte påvisas.
5101/17644-23/S031	Tops med ev. saliv/sekret. Avtryckaren på pistolen G001 *Forums materialnr: 202300874804*
DNA	DNA i tillräcklig mängd kunde inte påvisas.
5101/17644-23/S032	Tops med ev. saliv/sekret. Vänster mantelgrepp på pistolen G001 *Forums materialnr: 202300874805*
DNA	DNA i tillräcklig mängd kunde inte påvisas.
5101/17644-23/S033	Tops med ev. saliv/sekret. Höger mantelgrepp på pistolen G001 *Forums materialnr: 202300874806*
DNA	DNA påvisades. Analysen visar en blandning av DNA. Blandningen utgörs av en huvuddel från en person samt av en mindre del som inte kunde utvärderas. Resultaten talar extremt starkt för att huvuddelen av DNA:t kommer från Peter Englund (*Grad +4*), om man bortser från möjligheten att det kommer från en nära släkting.

5101/17644-23/S034	Tops med ev. saliv/sekret. Magasinsfrigöraren på pistolen G001 *Forums materialnr: 202300874807*
DNA	Något detekterbart DNA kunde inte påvisas.

Handläggning

Undersökning	Handläggare
DNA	forensikern Maria Jansén (ansvarig handläggare) forensikern Ann-Charlotte Bergh

Frågor riktas i första hand till forensikern Maria Jansén (ärendeansvarig), direkttelefon 010-562 81 43. Eventuell kallelse till rättegång ställs till den ansvarige handläggaren för berörd undersökningstyp.

Maria Jansén
Forensiker

Polismyndigheten
Nationellt forensiskt centrum - NFC
581 94 Linköping • Tel 010-562 80 20 vxl • Fax 013-14 57 15
E-post registrator.nfc@polisen.se

SWEDAC ACKREDITERING
Ackred. nr 1521
Provning
ISO/IEC 17025

Utlåtandeskala

Skalan är utarbetad för NFC:s resultatvärdering. Vid resultatvärdering bedöms storleken hos *resultatvärdet*, det vill säga hur mycket resultaten av undersökningen talar för eller emot huvudhypotesen. Storleksordningen hos resultatvärdet avgör skalsteget. Nedan visas skalstegen med tillhörande intervall av resultatvärden (V). Om en av hypoteserna kan uteslutas används inte skalstegen och slutsatsen blir då ett fastställande av faktum. Se även www.nfc.polisen.se.

Skalsteg	Verbalt uttryck	Förklaring	Resultatvärde (V)
Grad +4	Resultaten talar extremt starkt för att ...	Det bedöms vara minst 1 000 000 gånger mer sannolikt att få dessa resultat om huvudhypotesen är sann än om den alternativa hypotesen är sann.	$1\,000\,000 \leq V$
Grad +3	Resultaten talar starkt för att ...	Det bedöms vara minst 6000 gånger mer sannolikt att få dessa resultat om huvudhypotesen är sann än om den alternativa hypotesen är sann.	$6\,000 \leq V < 1\,000\,000$
Grad +2	Resultaten talar för att ...	Det bedöms vara minst 100 gånger mer sannolikt att få dessa resultat om huvudhypotesen är sann än om den alternativa hypotesen är sann.	$100 \leq V < 6\,000$
Grad +1	Resultaten talar i någon mån för att ...	Det bedöms vara minst 6 gånger mer sannolikt att få dessa resultat om huvudhypotesen är sann än om den alternativa hypotesen är sann.	$6 \leq V < 100$
Grad 0	Resultaten talar varken för eller emot att ...	Det bedöms vara ungefär lika sannolikt att få de erhållna resultaten om huvudhypotesen är sann som om den alternativa hypotesen är sann.	$\frac{1}{6} < V < 6$
Grad -1	Resultaten talar i någon mån för att ... <u>inte</u> ...	Det bedöms vara minst 6 gånger mer sannolikt att få dessa resultat om den <u>alternativa hypotesen</u> är sann än om huvudhypotesen är sann.	$\frac{1}{100} < V \leq \frac{1}{6}$
Grad -2	Resultaten talar för att ... <u>inte</u> ...	Det bedöms vara minst 100 gånger mer sannolikt att få dessa resultat om den <u>alternativa hypotesen</u> är sann än om huvudhypotesen är sann.	$\frac{1}{6\,000} < V \leq \frac{1}{100}$
Grad -3	Resultaten talar starkt för att ... <u>inte</u> ...	Det bedöms vara minst 6000 gånger mer sannolikt att få dessa resultat om den <u>alternativa hypotesen</u> är sann än om huvudhypotesen är sann.	$\frac{1}{1\,000\,000} < V \leq \frac{1}{6\,000}$
Grad -4	Resultaten talar extremt starkt för att ... <u>inte</u> ...	Det bedöms vara minst 1 000 000 gånger mer sannolikt att få dessa resultat om den <u>alternativa hypotesen</u> är sann än om huvudhypotesen är sann.	$V \leq \frac{1}{1\,000\,000}$

Polisen

Elektroniskt underskriven av Maria Jansén 2023-07-04 09:51

Nationellt forensiskt centrum - NFC 8(11)
Sakkunnigutlåtande

Datum	Vårt diarienummer
2023-07-04	2023008748
Ert datum	Er beteckning
2023-05-02	5000-K481498-23

Bilaga till sakkunnigutlåtanden med undersökningar av biologiska spår och dna

I tabellen återges exempel med förklaring på vanliga standardfraser som används av Nationellt forensiskt centrum (NFC) vid redovisning av genomförda undersökningar av biologiska spår och dna.

Vid behov av att diskutera genomförda undersökningar och erhållna resultat kontakta ansvarig handläggare i ärendet.

Använd fras	Förklaring
… reagerade så som för blod …	Vid ett test har spåret reagerat så som för blod.
… blod påvisades …	Spåret är blodliknande, har reagerat så som för blod med ett test och ett dna-resultat har erhållits.
… spermier påvisades …	Spermier har påvisats vid mikroskopisk granskning av ett delprov av spåret men manligt dna har inte påvisats.
… sperma påvisades …	Spermier har påvisats vid mikroskopisk granskning av ett delprov av spåret och manligt dna har påvisats.
… dna påvisades …	Dna har påvisats men bakomliggande spårtyp har inte fastställts. Används exempelvis när områden spårsäkrats för analys, så som för ”*brukarDNA*” eller ”*touchDNA*”.
… kunde blod/sperma inte påvisas …	Spårtypen ifråga har inte kunnat påvisas på det undersökta materialet.
Något detekterbart dna kunde inte påvisas	Vid kvantifiering (mängdbestämning) av provet kunde dna inte påvisas (0,001 ng/µL).
Dna i tillräcklig mängd kunde inte påvisas	Vid kvantifiering (mängdbestämning) påvisades dna i provet, men fortsatt analys har inte utförts på grund av att mängden dna (0,001-0,0099 ng/µL) är låg för en standardanalys.
Dna påvisades. Resultatet kunde på grund av komplexitet (+ ev. förtydligande ord) inte utvärderas	Standardanalys utförd. Resultatet kan utgöras av en komplicerad blandbild med flera personer, vara ett svagt resultat med avsaknad av information, eller en kombination av de två. Nedbrytningsgrad på dna eller närvaro av föroreningar s.k. analyshämmare kan inverka på resultatet.
Den mindre delen av dna:t kunde inte utvärderas	Används när resultatet utgörs av en blandbild med olika proportioner på de bidragande inslagen och den mindre delen inte kan utvärderas och användas på grund av komplexitet.

Polismyndigheten
Nationellt forensiskt centrum - NFC
581 94 Linköping • Tel 010-562 80 20 vxl • Fax 013-14 57 15
E-post registrator.nfc@polisen.se

SWEDAC ACKREDITERING
Ackred. nr 1521
Provning
ISO/IEC 17025

En undersökning inleds med att **eftersöka och säkra biologiska spår** och om möjligt fastställa spårtyp. Spår som eftersöks är exempelvis besudlingar av blod, sperma eller sekret (saliv eller vaginalsekret) men också spår av t.ex. celler/cellrester som inte utgör direkta besudlingar. Spår kan sökas med blotta ögat eller med stöd av ljuskällor och instrument men också på kemisk väg. Biokemiska tester och mikroskopisk granskning används för att bedöma spårtyp. En stor mängd spår säkras trots avsaknad av regelrätta besudlingar. När det gäller spår som inte kan synliggöras går det inte att i förväg avgöra var det sitter eller om det överhuvudtaget förekommer något spår eller dna på den aktuella ytan. Många av dessa spårsäkringar innehåller mycket lite eller inget dna och möjligheten att få användbara resultat är låga. När dna i dessa fall påvisas kan bakomliggande spårtyp inte klargöras.

En bedömning av ett spår, ibland i kombination med resultat från dna-analys, leder till följande slutsatser: ”*... blod/sperma påvisades*” eller ”*... kunde blod/sperma inte påvisas.*” När spårtyp inte har fastställts används ”*... påvisades dna ...*”. Slutsatsen ”*kunde inte påvisas*” utesluter inte att det kan finnas spår/dna på ett material. Tidsförlopp, mängden spår och deras synlighet, underlagets beskaffenhet och graden av föroreningar (t.ex. smuts) är faktorer som påverkar resultatet. På material där många besudlingar/spår iakttas görs ofta ett urval till fortsatt undersökning. Urvalet baseras på erfarenhet samt på den information som uppdragsgivaren lämnat i ärendet.

Efter spårsäkringen utförs **extraktion**, då dna utvinns ur spåret. Vald metod beror på spårets egenskaper och på det bakgrundsmaterial där det sitter. Nästa steg, **kvantifieringen**, undersöker mängden dna i provet. Innehåller provet inget eller för lite dna för en standardanalys avslutas analysen (gränsen/gränsvärdet är satt till 0,01 ng/µL). Om ett undersökt spår inte uppvisar något dna eller att mängden dna är låg för en standardanalys används fraser motsvarande: ”*Något detekterbart dna kunde inte påvisas*” eller ”*Dna i tillräcklig mängd kunde inte påvisas*”. Innehåller provet mycket dna så kan det behöva spädas före fortsatt analys. Nästa steg är **kopiering** med s.k. PCR-teknik där utvalda områden i dna:t kopieras och dna-profilen tas fram. Tekniken möjliggör undersökning av små mängder dna.

Dna finns i de flesta av våra celler. Det dna som analyseras är likadant i hela kroppen och ändrar sig inte över tiden. Sperma eller blod som påträffats på en brottsplats kan därför jämföras med dna-resultatet för ett salivprov från en person tillvarataget långt senare. Vid dna-analysen undersöks en ytterst liten del av arvsmassan som innehåller tillräckligt med information för att kunna leda till starka slutsatser. De områden i arvsmassan som undersöks kallas STR-markörer. De uppvisar variation mellan olika individer. Analysresultatet för de undersökta STR-markörerna åskådliggörs som en sifferserie kallad dna-profil. Markörerna som analyseras innehåller ingen information om en individs egenskaper, men ytterligare en markör analyseras som visar på biologiskt kön.

De erhållna dna-profilerna jämförs vanligtvis mot personer aktuella i utredningen eller registreras i spårregistret. **Följande hypoteser används** vid värderingen av dna-resultaten vid jämförelse mot person;

Huvudhypotes: Spåret/dna:t kommer från den aktuella personen.

Alternativ hypotes: Spåret/dna:t kommer från någon annan person (som inte är nära släkt med den aktuella personen).

Om huvudhypotesen är sann är det förväntat att resultaten ska överensstämma. Sannolikheten för att erhålla ett överensstämmande resultat om den alternativa hypotesen (dna:t kommer från en annan person) är sann, varierar beroende på resultatet. Det är beräkningen av hur sannolikt det är att erhålla resultatet om dna:t kommer från en annan person som styr vilken slutsatsgrad som slutligen redovisas. Dna-resultatet i en undersökt STR-markör kan vara vanligt förekommande, men genom att analysera flera områden ger det sammantagna resultatet en mycket liten risk för slumpmässig överensstämmelse. Vid överensstämmelse utförs en **frekvensberäkning** som visar hur (o)vanligt dna-resultatet är i svensk majoritetsbefolkning[1]. Beräkningen avser två obesläktade personer. Överensstämmelse mellan ett fullständigt dna-resultat från en person (NN) och ett fullständigt dna-resultat från ett spår med dna från en person ger alltid slutsatsen ”Grad +4”: *Resultaten talar extremt starkt för att dna:t kommer från NN (Grad +4), om man bortser från möjligheten att det kommer från en nära släkting*[2]. Mängden och kvaliteten på dna:t samt provets beskaffenhet kan medföra att en ofullständig dna-profil erhålls, vilket kan leda till lägre slutsatsgrader.

Ett spår kan innehålla dna från två eller flera personer, **en blandbild**. Detta kan medföra fler möjligheter att förklara resultatet och därmed ökar andelen personer som har en dna-profil som av en slump skulle kunna överensstämma med analysresultatet. Vid utvärdering av ett blandbildsresultat tas hänsyn till bland annat resultatets kvalitet, hur många personer som kan ha bidragit till resultatet, mängden dna i provet, ingående varianter i STR-markörerna och i vilken proportion de förekommer.

Vid utvärdering av dna-resultat används expertsystemet DNAxs[3]. I expertsystemet finns en beräkningsmodul som grundar sig på en internationellt vedertagen beräkningsmodell kallad ”probabilistic genotyping”. Utvärdering med stöd av DNAxs har potential att hantera resultat med upp till fyra personer som bidragare och där resultatet uppvisar s.k. stokastisk variation, såsom att inte hela dna-profilen framträder på grund av liten mängd dna. För att ett resultat ska kunna utvärderas med DNAxs behöver dna-provet analyseras minst två gånger. Undantaget är om det dna som påvisas kommer från en person då det räcker med en analys. Utvärdering av dna-resultat med DNAxs sker i flera steg. Först görs en bedömning om dna-resultatet är användbart. Det görs också en bedömning av antalet bidragande personer i dna-resultatet. För dna-resultat som bedömts användbart för jämförelse görs en inledande jämförelse mot person/er i ärendet. Beroende på antalet bidragande personer i dna-resultatet samt hur väl

[1]Swedish population data and concordance for the kits PowerPlex ESX 16 System, PowerPlex ESI 16 System, AmpFlSTR NGMTM, AmpFlSTR SGM PlusTM and Investigator ESSplex. L. Albinsson, et al. Forensic Science International: Genetics 2011; 5: e89-92.
[2]För mer detaljerad information om NFC:s utlåtandeskala se:
https://polisen.se/tjanster-tillstand/bestall-forensisk-undersokning/utlatandeskala/
[3]Det finns ett separat Faktablad kring utvärdering av dna-resultat med DNAxs.

spårets dna-resultat och personens dna-profil stämmer överens avgörs det om någon beräkning av resultatvärde mot person (eller ett annat dna-spår) ska utföras. Därefter sker en beräkning av resultatvärdet. Hur stor skillnad som tillåts mellan dna-resultatet och person för beräkning av resultatvärde styrs av validerade tröskelvärden. Dessa tröskelvärden är beroende av antalet personer i dna-resultatet. I de fall personers dna-profiler eller andra spår vid jämförelse inte uppfyller tröskelvärdet så utförs ingen beräkning av resultatvärde. Då beräkningar utförs med hjälp av expertsystem (probabilistic genotyping) som DNAxs anses beräknade resultatvärden i intervallen för Grad -2 till Grad +2 inte vara tillräckligt robusta och därmed inte tillförlitliga, varför dessa manuellt bedöms motsvara ett resultatvärde inom intervallet för Grad 0.

Även om sannolikheten är mycket liten, så är den större **för närbesläktade personer** att visa överensstämmande dna-profiler, än för obesläktade personer[4]. Sannolikheten för överensstämmelse är störst mellan helsyskon av samma kön och som mest i storleksordningen 1 på 200 000 (men ofta lägre) vid fullständiga dna-profiler. I NFC:s ärendeverksamhet har enbart enäggstvillingar visats ha överensstämmande dna-profiler. Sannolikheten för slumpmässig överensstämmelse är betydligt lägre för övriga, mer avlägsna släktskapsrelationer. Sannolikheten ökar dock om resultatet utgörs av en ofullständig dna-profil eller av en blandbild. Råder oklarheter i utredningen kan personprov från relevanta släktingar inhämtas, om inte dna-profilerna redan finns tillgängliga via dna-registret. Om en direkt jämförelse inte är möjlig kan på begäran sannolikheten för slumpmässig överensstämmelse mellan släktingar beräknas.

Vid all material- och spårhantering behöver risken för **kontaminering** minimeras. Effekterna av kontaminering ökar med att en allt mindre mängd spår/dna hanteras Vid all hantering eller kontakt med spår eller föremål som eventuellt ska dna-undersökas finns risk för kontamination. För att minimera riskerna att kontaminera med sitt eget dna eller från andra hanterade föremål ska som minimum munskydd och engångshandskar alltid användas. Engångshandskar behöver bytas ofta och utrustning rengöras (kameror, linjaler o.s.v.). Detta gäller för såväl arbete på brottsplats som vid laboratorium fram till avslutad hantering av ett undersökningsmaterial. Vilka personer som hanterat material och spår bör finnas dokumenterat. I syfte att påvisa kontaminationer och kunna avfärda dem som sådana för att inte vilseleda förundersökningen finns en lagstadgad elimineringsdatabas (EDB), med dna-profiler främst från personer som regelbundet hanterar undersökningsmaterial, t.ex. kriminaltekniker och personal vid NFC. I vissa fall behövs salivprov från andra personer som inte förekommer i EDB för att kunna utesluta dem mot erhållna resultat. Korrekt använd skyddsutrustning är central eftersom en kontamination kan förstöra ett dna-spår (det räcker inte med att ha tillgång till dna-profilen från den kontaminerande personen).

[4]Det finns ett separat Faktablad kring DNA-resultat och nära släktskap.

Polisen

Fotografi(er)

Foto - Husrannsakan Grönegatan 2A, 180620 (delad)

Signerat av

Signerat datum

Enhet	Diarienr
Region Syd, Grova brott 5 Rgn Syd	5000-K1123172-20

Originalhandlingens förvaringsplats	Datum	Tid
	2024-10-07	09:52

Involverade personer	Personnummer/Orgnr	Roll
Grubisic, Nikola		Berörd person

Involverad personal	Funktion
Fitim Rushiti	Uppgiftslämnare

Berättelse

Husrannsakan 2020-06-18 Grönegatan Furulund (delat från Ragnvalla K597057-20)

Polisen

Datum
2024-10-07

Diarienummer
5000-K1123172-20

Bildbilaga

ANTECKNINGAR

Husrannsakan 2020-06-18 Grönegatan Furulund (delat från Ragnvalla K597057-20)

1.

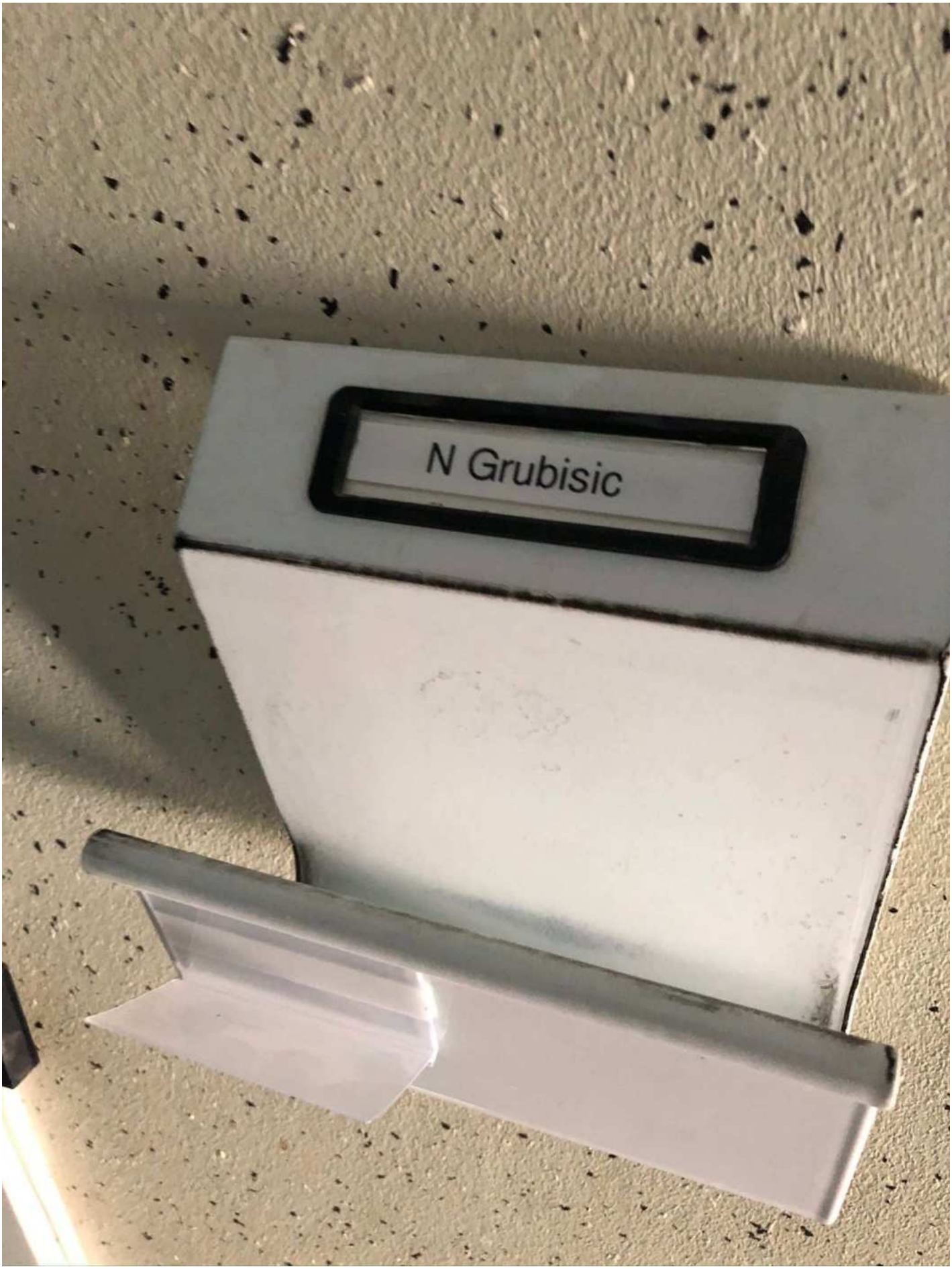

2.

3.

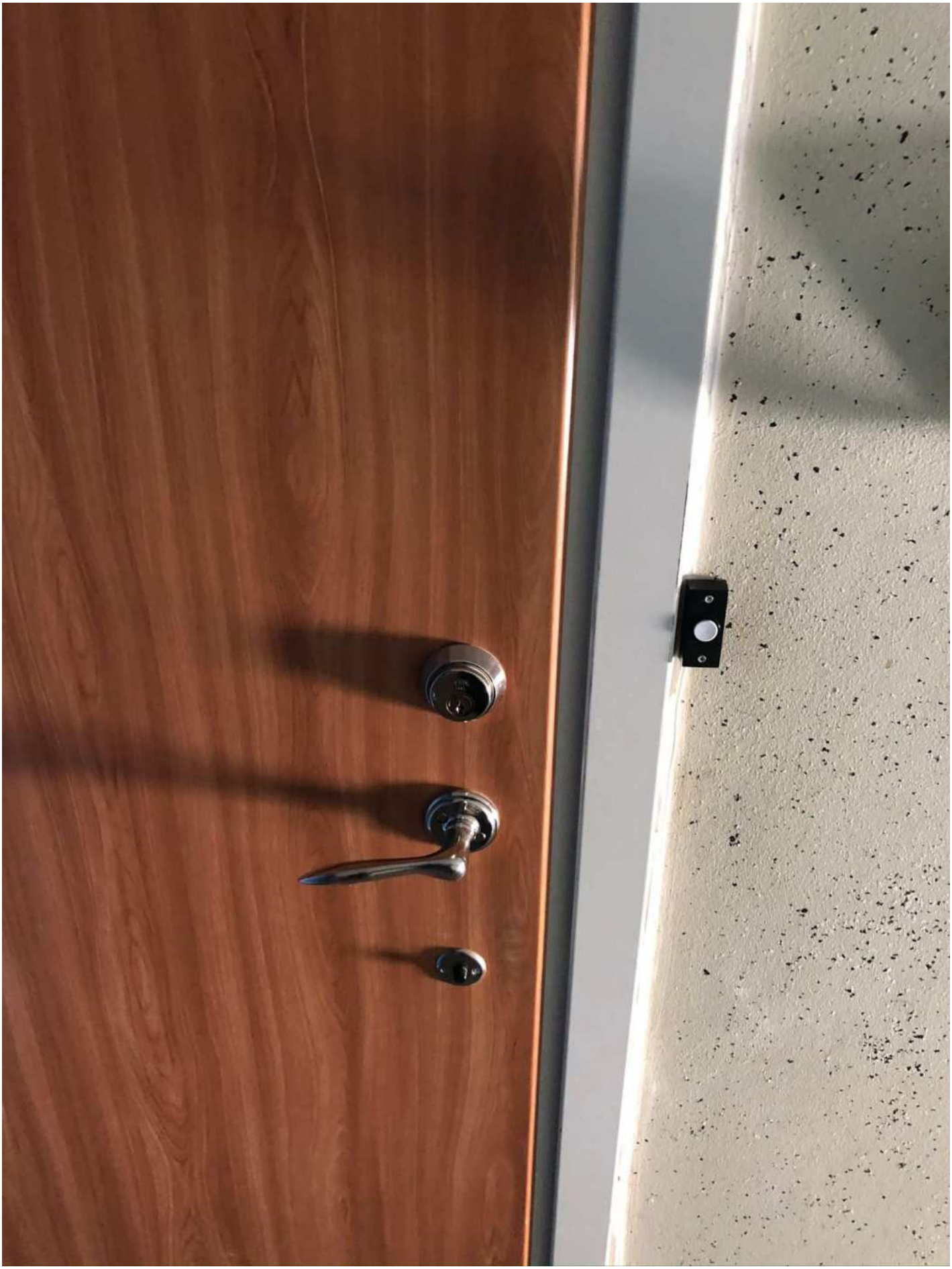

4.

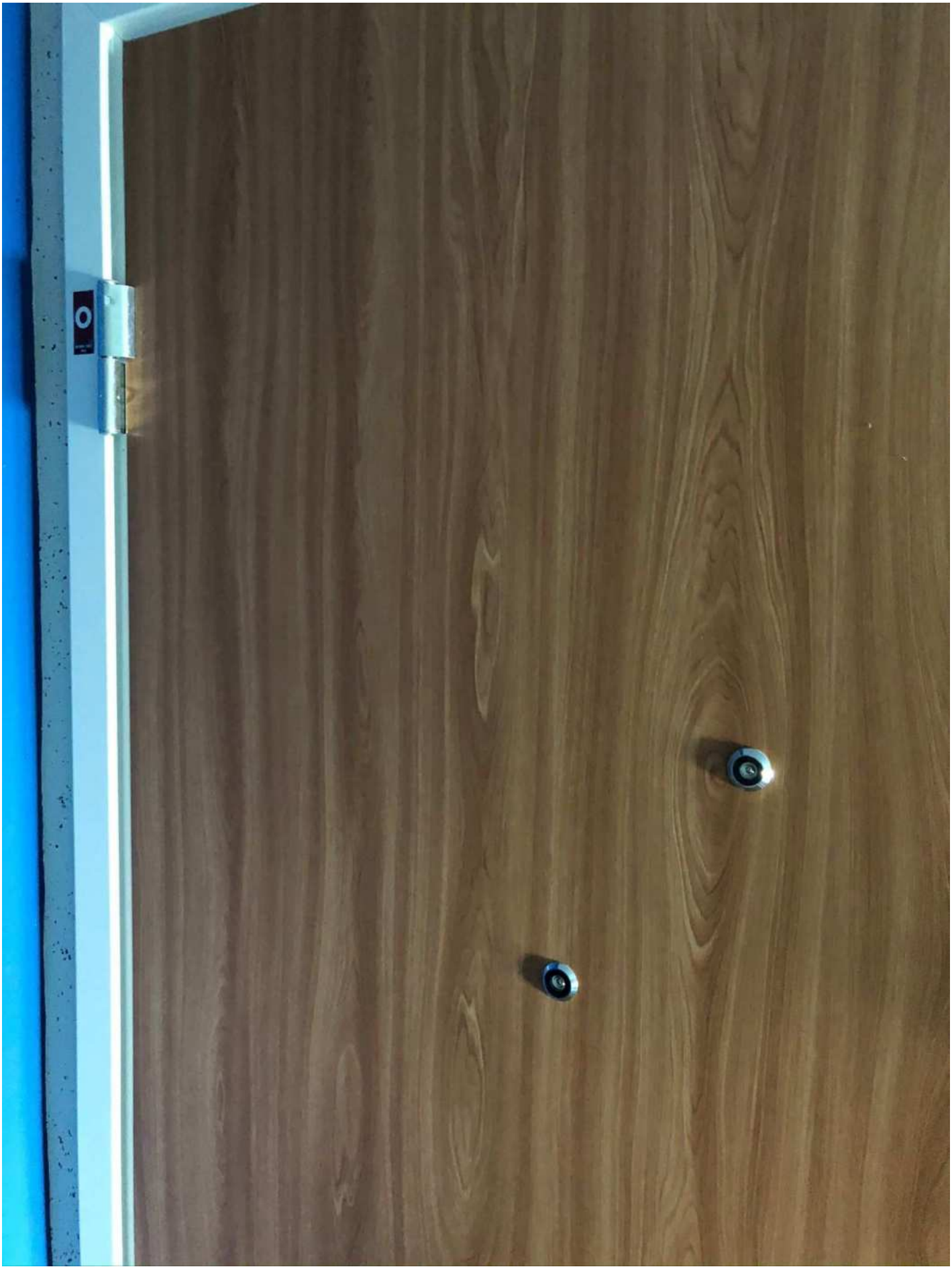

5.

6.

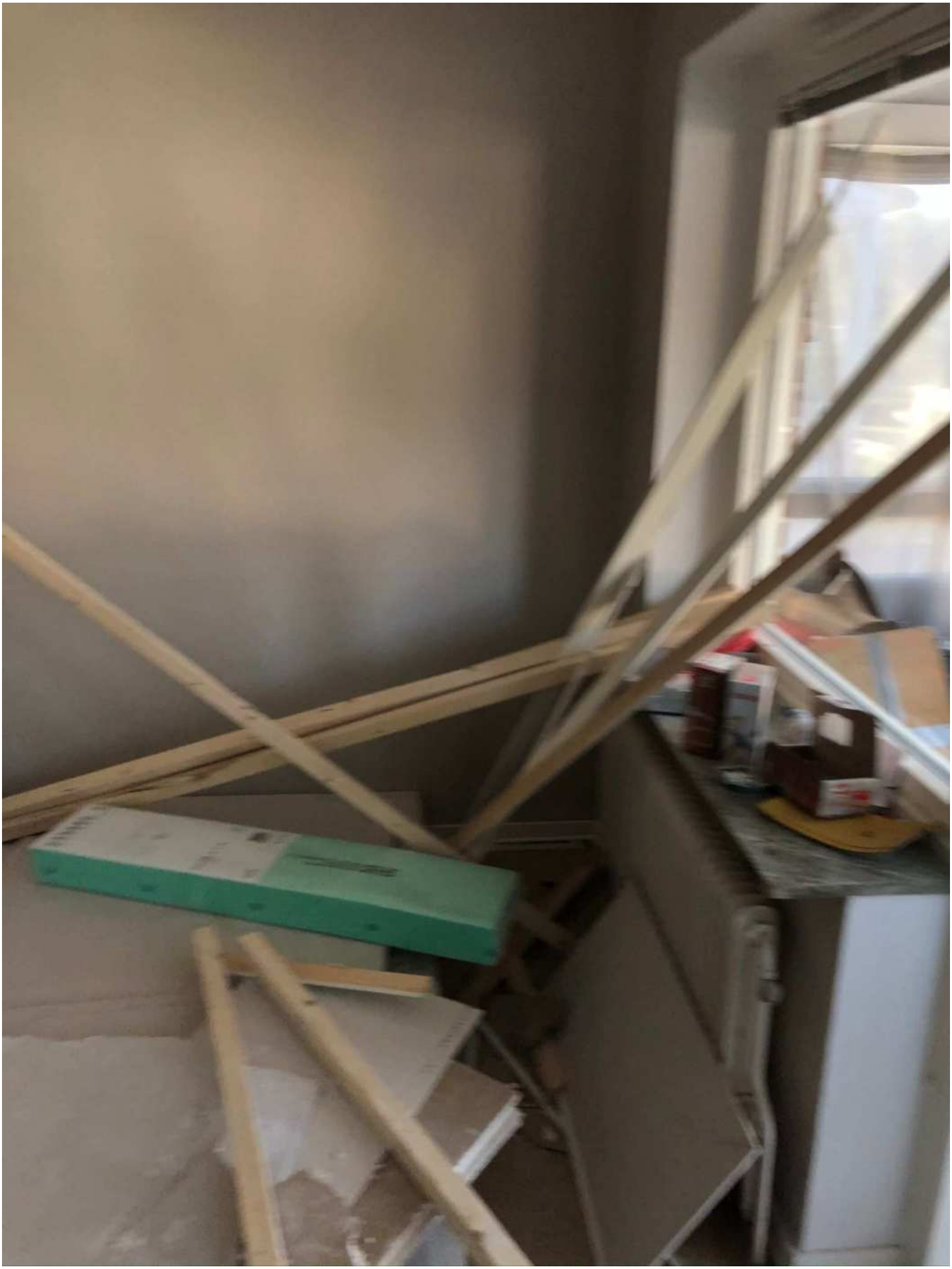

7.

8.

9.

10.

11.

12.

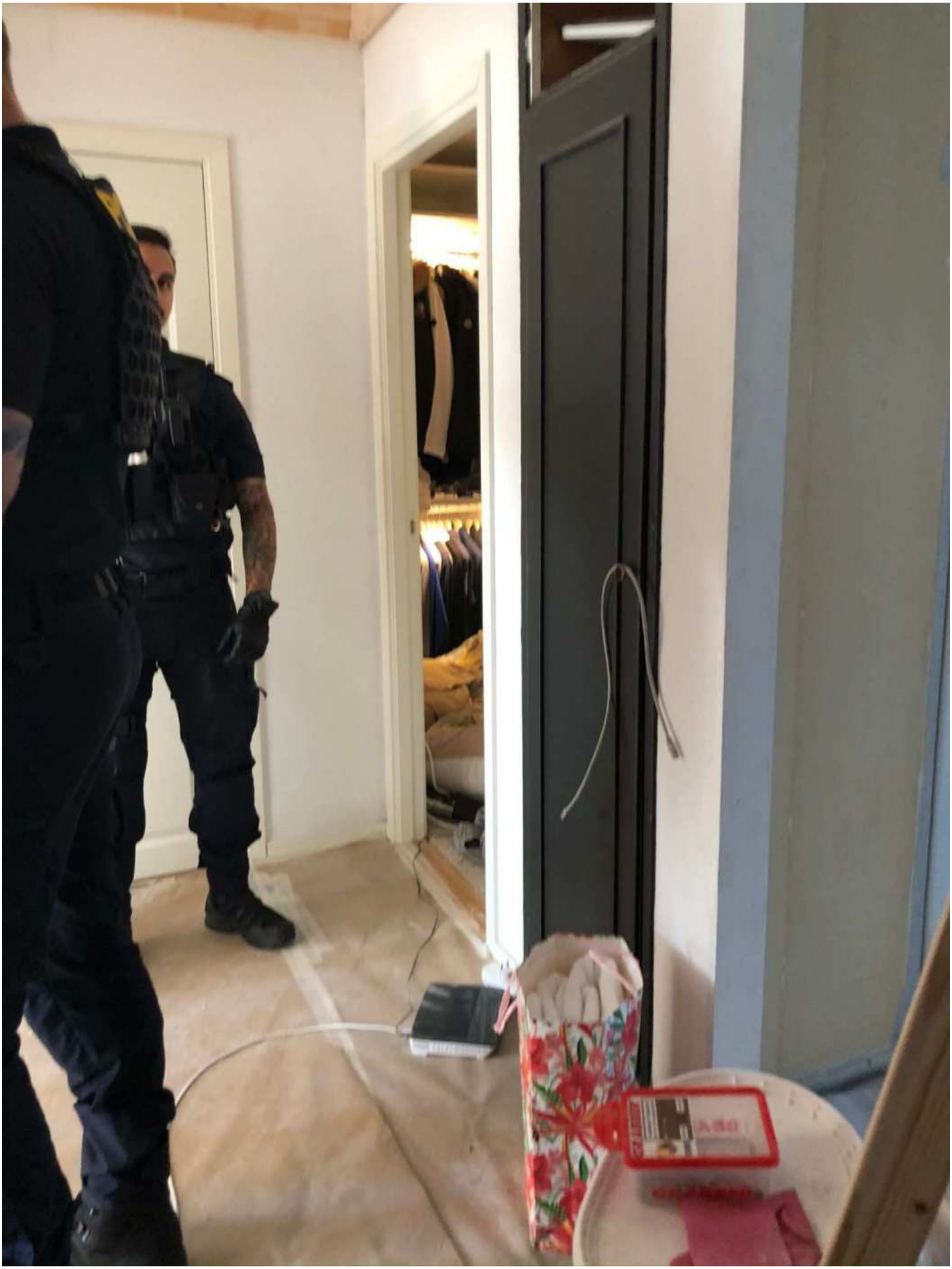

13.

Polisen

Förhör

Dialogutskrift mål B 4213-20

Signerat av

Signerat datum

Enhet	Diarienr
Region Syd, Grova brott 5 Rgn Syd	5000-K1123172-20

Originalhandlingens förvaringsplats	Datum	Tid
	2024-06-03	13:06

Involverade personer	Personnummer/Orgnr	Roll
Grubisic, Nikola		Berörd person

Involverad personal	Funktion
Sandra Svensson	Uppgiftslämnare

Berättelse

Förhör från tingsrättsförhandling i mål B 4213-20 med Nikola Grubisic

Dialogutskrift av förhör med Nikola Grubisic från Tingsrättsförhandling i mål B4213-20

N- Nikola Grubisic

Adv- Slobodan Jovicic (Nikolas offentliga försvarare i målet)

Åkl- Karolina Lindekrantz

Del av rättegången där försvaret håller förhör med Nikola Grubisic

Ordförande- Frågor från advokat Jovicic?

Adv- Tack så mycket…. Nikola några frågor och om vi då börjar med den här ”skyen” ARS, och då blir ju då min första fråga eh det finns ska vi säga en hypotes från analytikerns sida att man skriver om man..man försöker föra in felaktig information för att man då ska ha alibis för att man har använt telefonen så att säga, och då är min första fråga till dig det här meddelandet som skrivs till dig på sidan 469 jag vet inte är det ok om åklagare liksom är med eller ska jag koppla upp mig? Eller hur? Hur känner ni?

Åkl- Jag kan visa

Adv- A och vi kan då gå till brukaranalysen sidan 469, de meddelandet här nere där det står såhär : ”Om dom har …

Åkl- äh men

Adv- här …nej ..den var väl

Åkl- Nä

Adv- vi kan väl bara ta en liten paus i inspelningen

Ordförande- Varsågod advokat J vi är på sidan 472 i analysbilagan

Adv- Om man liksom skulle ha ett ramverk kring den här perioden som fanns i juli 2020 minns du om Encro-chat var ska vi säga upptäckt?

N- Det var upptäckt ja

Adv- O kan de ha varit nånting som du kan ha varit orolig för?

N- Ja

Adv- Var det nånting som andra kan ha varit orolig för?

N- Eh..jag kan nog vara ganska säker på att alla som använt Encro var oroliga

Adv- och det här var nånting som man pratade mycket om?

N- Ja det hände

Adv- Mmm o då är frågan kanske blir väl ledande men ändå …Det här meddelandet ..jag vet att du säger att det inte är du som har skrivit det men din tolkning av det du läser , tror du att man skriver om Sky eller vad tror du att man skriver om?
N- Asså så som jag uppfattar meddelandet så pratar man om Encro.

Adv- Och…man diskuterar då hur man kan bli påkommen med en Encro-telefon så att säga.

N- Ja med tanke på att dom… det var allmänt känt att man hade öppnat Encro

Adv- mm åå en fråga till dig om man då får för sig som analytikerns menar då mitt i allt det här börjar ge falsk information när den här personen skriver att han har att han ska att han är född i norra Makedonien och ska flytta till …ta sig dit och ta med sig sin brorsa …min första fråga är dom du umgås med vet dom om vart du är född och om du har syskon?

N- Ja

Adv- Åh tror du att om om du hade skickat in en sån här sak dvs att du är från Norra Makedonien och har en bror asså skulle folk som du skriver med bara acceptera de eller hade man ifrågasatt

N- Nä dom hade frågat mår du bra asså..

Adv- Ahh man kanske hade frågat om du var nykter !?

N- Aa dom hade tänkt att dom hade sagt nånting med att eh kolla läget asså om det verkligen är så som du påstår asså

Adv- Mm å då måste man ställa frågan så du har varit häktad nu sen mars

N- Det stämmer den sjätte mars

Adv- o sen så dyker det upp chattar där användaren säger att han har en bror och att han född i Nord Makedonien

N- Ja

Adv- O då får du läsa att analytikerns uppfattning är att man skriver i kod… hur känns de?

N- Asså det känns inte rättvist asså med tanke på att det är väldigt eh detaljerat meddelande och eh väldigt personligt meddelande så att de …ah det känns surt

Adv- Mmm Åh Åh sen så säger man å ena sidan att du kallas för cz och att du kallas för soldier

N- Ja

Adv- Och sen skriver man om det i tredje person asså hur tycker du att man tolka om man skriver eh ”cz ska ordna det eller lita på cz”

N- asså jag vet inte jag tycker bara de e asså att man ska skriva i tredje person på nånting som man anser e en säker enhet det låter bara det är helt ologiskt sen att andra pratar om mej det e… de kan jag inte göra nånting åt.

Adv- mm åh hur känns det att man gör dom här tolkningarna hela tiden på det här sättet?

N- De de e orättvist asså så de e så fort inte nånting passar i så länge när en pusselbit i passar i pusslet så då drar man i det asså…så fort det passar så väljer man o köpa den det påståendet men så fort nått inte passar så väljer man å göra det till nått litet asså.

Adv- Om vi då fortsätter till dom här Encro-chattarna så har ju åklagaren varit inne på chattar mellan Canadaairways och Bigshot och man har pratat om stulna bilar .

N- Ja

Adv- Och min raka fråga e har du bidragit med någon bil i mordet på Yones Haifi?

N- Nej

Adv- Åh de som då dom bilarna man kommunicerar om har det nånting att göra med mordet på Yones Haifi ?

N- Ingenting

Adv- o sen har jag då förstått dig att du har svarat att att du vill inte gå in på om du har haft vapen men om du har haft vapen så har du absolut inte bidragit på något sätt till mordet på Younes Haifi ?

N – Det stämmer

Adv- Har du bidragit på något annat sätt?

N- Nej

Adv- Har du medverkat i det här på något sätt?

N- Nej

Adv- Okej och sen då så skriver du med Slickshrub och då får du frågan då om att man rullar med 32 mag plus ett extra mag och jag har förstått det att du menar att det är Slickshrub som gör det ?

N- Ja de va ironiskt menat till slickshrub för att eh slickshurb skrev ju att eh han typ han har inte problem utan han gör mellanhand med vapen och mitt svar var typ ironsikt att det är därför man rullar med 32 mag.

Adv- Mm åh tar man då dom här aprilchattarna så är det som du säger att jag uppfattar dig som väldigt vred och hämndlysten och aggressiv och vad ska vi säga….driven

N- Jepp

Adv- Eh e det ska vi säga en allmän vrede och liksom hat mot världen eller riktar det sig mot någon speciell?

N- Det riktar sig mot en grupp människor som jag hade problem med.

Adv- Och dom människorna vart kommer dom från?

N- Från Malmö.

Adv- Och har Yones Haifi med dom människorna att göra på något sätt?

N- Nej ingenting

Adv- Åh om jag ställer frågan såhär asså öppen fråga eftersom jag tror det är där vi kommer kommer prata över huvudet på dig sen, utifrån den sinnesstämningen som du befann dig i här i den här konflikten, va du beredd att döda vem som helst?

N- Nej

Adv- Va du beredd att kasta dig in i vilken konflikt som helst så länge du fick döda nån eller…eller?

N- Nej asså ja..jag hade mitt problem och de va de jag fokuserade på…det framgår väldigt tydligt i chattarna asså dom berättar själv väldigt detaljerat mot asså mot vilket håll min ilska är riktad mot.

Adv- Okej Eh ja jag kan säga såhär ..jag har ju läst det här upp och ner och jag kan i vart fall inte se att det verkar vara riktat liksom mot Yones Haifi

N- Absolut inte det finns inte nånting

Adv- Åh dom här personerna som du har en konflikt med eller den personen eller den gruppen människor, har dom statiskt befunnit sig i Malmö eller har dom befunnit sig ska vi säga på andra platser?

N- Eh både och

Adv- Kan dom ha befunnit sig i Helsingborg?

N- Det har dom

Adv- Och visst finns det chattar att dom verkar funnits i Helsingborg också

N- Ja det finns chattar mellan två…två …två Encroalias i den här utredningen …asså i den här rättegången som har pratat om att personer ska ha befunnit sig i Helsingborg.

Adv- Mmm så att ska vi säga om det är nånting som som man ska ha använt någon bil där uppe etcetera etcetera då är det samma grupp av människor det har ingenting med Yones Haifi att göra?

N- Nej för det står tydligt om vi får chans

Adv- Mm åh tittar man då på den 17 , 18, 19:e så har ju jag visat sakframställningsvis att eh kommunikationen med den här användaren Sentientivy den verkar ju bara röra narkotikaaffärer.

N- Ja det stämmer

Adv- Vad var det för narkotikaaffärer?

N- det var hasch

Adv- Och vid den här tidpunkten vad sysslade du med? Vad gjorde du på dagarna?

N- Jag sålde narkotika

Adv- Hade du någon anställning?

N- Nej

Adv- okej..utan utan de var vad du ägnade dig åt?

N- Yes

Adv- Mmm och var det något särskilt då ska vi säga förutom att du uppenbarligen verkar ha hasch och vad var det för hasch som du hade då?

N- Jag hade hasch med stämpel Lamborgini

Adv- Okej åh åh förutom då att du hade uppenbart behov eller eh att du hade hasch

N- Ja

Adv- E det nån särskild anledning till att man gör dom här affärerna 17:e, 18:e, 19:e?

N- Asså en person som jag hade problem med blev frihetsberövad den 17:e så efter det så hade jag lite hur ska man hur ska man säga, jag kunde röra mig lite friare o det är därför jag tog vara på de o begav mig till Helsingborg för o göra mig av med narkotika

Adv- Okej åh åh sen har ju du då sagt att du har ju då döpt den här användaren till hasch och jag kan bara säga att hasch stavas h a s c h eh och här står det h a s h åh min fråga till dig är hur stavar du hasch?

N- Asså man lär ju sig något nytt varje dag så nu vet jag hur det stavas men där och då så stavade jag hasch : h- a- s- h

Adv- Åh en fråga e ska vi säga om man tittar i dina chattar e de stavningen som du använder?

N- Yes

Adv- Så de inte ska vi säga inte något som du hittar på nu?

N- Nej nej absolut man kan kontrollera de o kolla i mina chattar o där kommer man se att jag stavar hasch h- a -s - h

Adv- O du skriver inte h-a-s-c-h

N- Nej

Adv- Nä åh då vet du också att du har fått frågor om det här meddelandet det här mass-meddelandet om om att man ska stänga av telefonen om man använder sig av holländska sim-kort

N- Japp

Adv- Och du säger att du får det och sen så skickar du tillbaka när du har fått det o du har sett det som allmän information
N- Yes

Adv- Efter att ha tittat i förundersökningen är det din uppfattning att folk du har skickat till har stängt av sina telefoner?

N- Eh dom har inte stängt av sina telefoner

Adv- Okej så ska vi säga …det är inte att att att det här är en uppmaning att nu stänger vi av våra telefoner?

N- Nej

Adv- Okej åh din telefon, den verkar ju inte brukas efter den eh 19:e här ..åh åh min fråga till dig e var det ovanligt att det såg ut på det sättet?

N- Eh i mitt fall är det väldigt vanligt att jag stänger av Encro-telefonen ..de e ..jag har stängt av den väldigt många dagar under två månaders tid, jag tror vid 16 till… 16 heldagar har den varit avstängd under dom två månaderna och de… jag stänger av den när jag har nånting o till exempel om jag ska gå med ..gå till familjen eller hitta på nånting ..va med frugan så min anledning var jag vill inte bli störd eller distraherad så därför ..jag var klar med de jag hade att göra så stängde jag av den.

Adv- Åh får jag be åklagaren (ohörbart) en sladd om vi kan gå in i huvudprotokollet på sidan 3719

Åkl- Det här är 3719

Adv- 3719 i vart fall hos mig ser annorlunda ut det är en analys av en HÖK material analys en sammanställning från Nikola Grubisic, åh då kan man ju titta här till exempel på den 15:e maj o då står det antecknat att det finns utgående..inkommande och utgående SMS nattetid från numret som är registrerat på Nikolas ex fru Hiba Grubisic, han befinner sig i Lund, 16:e till 17:e maj det var SMS-trafik och Nikola befann sig i Lund, 18:e maj sista uppkoppling innan dygnsvila på tidig morgon befann sig Nikola i Lund, första uppkopplingen på dagen 13:02 var i Malmö , därefter tät kontakt med fastighetsmäklare i Kävlinge och banken fram till 16:06 eh och sen 19:e, två utgående samtal vid 17:45…befann sig i Lund och sen har man då brottsdagen att det är i Lund och den 21:a maj ser man då vid 16-tiden finns SMS-trafik åh åh jag kan säga såhär min erfarenhet av att titta på sånna här listor e att det är väldigt lite kommunikation.

N- Ja

Adv- och och exempelvis eh vad ska vi säga det verkar ju bara vara punktinsatser

N- (Nickar)

Adv- Varför ser det ut på det här sättet?

N- Det är så mina dagar ser ut asså och eh jag använder inte så mycket vanlig asså hur ska man säga ringa på vanligt nummer asså till exempel jag ringer på whatsapp asså asså och liknande men det är såhär mina dagar ser ut.

Adv- Okej så att det finns väldigt lite trafik 19:e, 20:e osv de det är ingenting som som skiljer sig åt ?

N- Nej till och med den 21:a maj så är det två samtal så de..det är vanligt

Adv- Å den här Encron? Har den varit avstängd ska vi säga endast vid ett tillfälle..eller flera tillfällen eller hur har det sett ut?

N- Eh vid 16 tillfällen om jag inte har fel

Adv- Så så har du kunnat identifiera att den verkar vara avstängd?

N- Ja den har varit avstängd och det är heldagar det är inte bara att den varit avstängd en timme utan den har varit avstängd hela dagar

Adv- Mmm åh och sen har ju du en 20:e maj i ett förhör sagt att du befann dig i Helsingborg

N- Aah

Adv- Och min första fråga..hördes du som misstänkt i de i de målet?

N- Nej

Adv- I de i de förhöret

N- Som annan

Adv- Ah och då har du sagt att du ville skapa distans mellan dej och din fru

N- Aa

Adv- Och då blir min fråga varför säger du att du är i Helsingborg?

N- Asså jag hade varit i Helsingborg dagarna innan den 17:e, 18:e och 19:e …så och plus min syster bodde också i Helsingborg så för mig det var vanligt att säga de.

Adv- Mm fanns det nått skäl att säga att du inte var i Lund?

N- Ja jag ville inte säga att jag hade varit i Lund för att eh jag ville inte gå ut riktigt med min adress och vart jag bodde

Adv- Okej så att om det här hade blivit en offentlig förundersökning så hade det funnits en uppgift om att du bodde i Lund ?

N- Ja

Adv- Okej men om jag ställer frågan såhär hade du förväntat dig att du skulle bli ..att du skulle sitta här idag?

N- Inte i min vildaste fantasi …inte i min vildaste fantasi asså.

Adv- Mm åh du har ju till exempel uppgett i det här förhöret den 20:e maj eh den 18 :e juni att du jobbar o kör bud till nån restaurang?

N- Ja det stämmer inte

Adv- Okej men du har ändå sagt det?

N- Ja det stämmer att jag sa det.

Adv- Okej så den uppgiften stämmer inte heller?

N- Nej

Adv- Nä okej ..åh sen då om vi bara kan få hjälp o visa dom här Encro-chatsmeddelandena av den 25:e maj …åh då börjar det här med att det står; Ja bror fanns inte ett enda skott, åh har jag förstått dig rätt så menar du att det inte är så här den här konversationen har börjat?

N- Nä för den börjar ja bror så de uppenbart att det fattas meddelanden de e mitt..mitt i en diskussion asså

Adv- Åh då är det sient…sentientivy som skriver ; Ja bror fanns inte ett enda skott

N- Aa

Adv- Så då om jag förstår dig rätt då verkar man ju ha partat om den här skjutningen innan o dån meddelandena saknas

N- Exakt det stämmer

Adv- Och då har jag förstått det att eh då när när Canadaairways eller du säger manteln var inte helt tillbaks kanske en kvar i loppet då menar du att det ska finnas frågetecken?

N- Ja

Adv- Okej och till exempel då om man jämför med; ”sa han var i huvudet”

N- Aa

Adv- Så ska det finnas ett frågetecken där också ?

N- Aa det var också en fråga men jag skriver inte frågetecken …de e inte så vanligt att det händer.

Adv- Ah okej aa men men då förstår vi det så att ska vi säga det finns ett annat innehåll och hade man haft hela chatten så hade man fått ett annat kontext

N- Exakt

Adv- Och om jag har förstått rätt sentientivy har berättat för dej vad någon har berättat för honom har hänt på brottsplatsen …och då har du ställt frågor kring det här?

N- Ja det är därför jag säger; sa han för vi pratar om en tredje person

Adv- Aa och det verkar också ha pratats om om liksom att man tömt ett magasin eller inte ?

N- aa exakt

Adv- Och då blir frågan ..manteln var inte helt tillbaks o jag ställer frågan såhär …om manteln är helt tillbaks

N- Aa

Adv- Vad betyder de?

N- Det betyder att det är slut på skott

Adv- Okej åh sen har ju du också ska vi säga sagt att det är asså vad som kan uppfattas som en brutal ton som ni använder

N- Aa det är normaliserat att prata på ett visst sätt mellan vissa personer

Adv- Åh om jag ställer frågan såhär ..stod du Younes nära?

N- Nej jag har hälsat på han några gånger men vi har aldrig umgåtts eller nått sånt dära o de e därför jag har den här tonen när jag pratar

Adv- Okej åh min ska vi säga avslutande fråga e om ska vi säga det hade varit nån som du kände bättre eller nån som du hade brytt dig om hade kanske tonen varit annorlunda?

N- Det hade sett helt annorlunda ut.

Adv- Åh om man då jämför med den här chatten som e med rolexmannen

N- Ja

Adv- Då verkar man ju också vara rätt ska vi säga rå i tonen man pratar om nån horunge som har nio liv

N- Ja

Adv- åh att man gjort nån till John Wick osv var du nära någon av den personen som blev skjuten i Jakobsberg?

N- Nä det är samma sak där

Adv- Okej men då tror jag att jag är klar tack.

(Samtliga försvarare i målet får frågan från ordförande om de har frågor till Nikola Grubisic)

Advokat Granfelt- Ja tack jag har en frågeställning kan man säga det kan vara fler än en fråga dock men en frågeställning som jag gärna ställer ..eh hej Nikola

N- Hej

Advokat Granfelt – Hej jag sitter med här på länk som du säkert känner till jo eh du har ju vid flera tillfällen nämnt eh att eh dom konversationerna som varit aktuella på eh mellan Canadaairways och Sentientivy eh då säger du att du kommunicerat med en av användarna på Sentientivy?

N- Det stämmer

Advokat Granfelt- Och generellt har jag uppfattat också att du har inte velat nämna några identitetsuppgifter på på den användaren eller några andra användare egentligen heller..

N- Det stämmer

Advokat Granfelt- (Ohörbart) man kan fråga såhär om man vänder på det eh jag har ju hört att Mohammad Abu Hawash har berättat att han har använt Sentientivy att han är den enda personen som har använt Scientientiv eh har du nån uppgift att lämna till domstolen i det avseendet stämmer dom uppgifterna han lämnat eller vet du inte om det stämmer?

N- att det varit flera brukare eller hur menar du?

Adv Granfelt- Ja asså Mohammed Abo det är en fråga med två innehåll Mohammed Abo Hawash har ju själv sagt att han har använt Sentientivy i och för sig va men han har sagt att han inte är den enda som har använt Sentientivy o då blir min första fråga till dig , vill du kommentera Mohammed Abo Hawash uppgift om att Mohammed Abo Hawash i och för sig har använt Sentientivy eller vill du passa på att kommentera den frågan?

N- Det stämmer att fler personer har brukat den telefonen

Adv Granfelt- Aa de e de beskedet du har

N- Yes

Adv Granfelt- Till till tingsrätten och då blir min fråga…har du kommunicerat med en person på Scientientivy eller har du kommunicerat med flera än en person på Scientientivy ?

N- Jag har kommunicerat med två sen om det är fler det vet jag inte men jag har i alla fall kommunicerat med två

Adv Granfelt- Okej åh åh om jag förstår dig rätt så den kommunikationen som du har haft med eh dom två personer som har använt Sentientivy i kontakterna med dig eh har dom kontakterna handlat om hasch?

N- Ja

Adv Granfelt- Okej åh e det din uppfattning att dom två personerna i dom sammanhang när du har (Ohörbart) har så att säga en gemensam del i dom hasch-affärer som du har diskuterat med dom två?

N- Ja det stämmer

Adv Granfelt- Okej så att du har du har diskuterat haschaffärer med en grupp om två personer o då har dom båda använt Sentientivy?

N- Ja de stämmer

Adv Granfelt- Okej jag förstår o eh jag ger möjligheten en gång till men vill du nämna några identitetsuppgifter på dom personerna?

N- Nej jag vill inte prata om andra personer

Adv Granfelt – Nej okej ..tack inga ytterligare frågor

Ordförande- Några frågor från advokat Strand?

Ordförande- Nehä ok.

Del av rättegången där åklagaren håller förhör med Nikola Grubisic

N- Och hur det såg ut för mig 2020, jag är född och uppvuxen i Malmö, jag bor i Malmö och jag är mestadels här ..jag har kompisar i Helsingborg och eh vid 2020 så bodde min syster i Helsingborg. Jag kommer bara prata om mig själv, jag kommer inte svara på frågor om andra personer här och e h jag tänkte berätta lite om chattarna från april månad som ni har fått ta del av, dom handlar om ett problem som jag har haft och

eh jag kan också säga att Encro-alias Canadaairways , det är min telefon och alla meddelande det är bara jag som skrivit det är ingen annan och eh jag kan berätta lite kort om mitt problem som jag har haft sen några år tillbaka, det har pågått ja sen 16, 17 kanske men det tog fart ordentligt 2019, den 7:e september när min fru utsattes för ett sprängningsattentat i Malmö och efter den händelsen så var jag …jag var riktigt arg och desperat, hämndlysten och jag började helt enkelt efter det ge mig in i mitt problem.

Ordförande- Vad sa du jag hörde inte det sista?

N- Efter händelsen så så jag helhjärtat gav mig in i mitt problem helt enkelt och eh ja det var lite så …sen jag kan också säga att den 17:e , 18:e, 19:e så stämmer det att jag var i Helsingborg jag träffade en kompis där och det hr absolut inget med Younes att göra.

Ordförande- Vilken månad är vi i?

N- Vi är inne nu i maj

Ordförande- Maj!

N- Ja förlåt 17:e, 18:e och 19:e maj så stämmer det att jag var i Helsingborg jag träffade en kompis där o det har inget med Younes att göra utan det hade o göra med narkotikaaffärer sen efter mordet på Younes Haifi så var det mycket snack det var mycket ryktesspridning många pratar om det, det var en stor händelse och e jag visste vem Younes var, givetvis hade jag hört talas om det och senare har jag själv pratat om det också.

Det jag kan säga idag e att jag och Younes aldrig haft något otalt, jag har aldrig haft något problem eller något otalt med någon i Haifi-familjen över huvud taget, och en grej som jag vill ta upp och vara mycket tydlig med de att av alla mina chattar ni fått ta del av så finns det inte ett enda meddelande där det står att jag ska har gjort någonting eller att jag ska ha nån inblandning i mordet på Younes Haifi, tack så mycket.

Åkl- Och du berättade här att du din fru utsatts för ett attentat eh hade du samma fru under 2020 är ni fortfarande ett par? Hur lever du?

N- Jag har bara haft en fru och jag kommer inte ha fler kan jag säga

Åkl- Nä

N- Men eh nej eh jag har haft en fru bara och vi är fortfarande ett par asså

Åkl- mm mm och i eh under 2020 då var bodde du?

N- Jag bodde på en adress i Lund

Åkl- Mm

N- Det var inte min adress men en vän till mej hade hyrt en lägenhet som som jag hade tillgång till med tanke på min min asså min säkerhetssituation va så bra så jag var tvungen att leva lite som en myra

Åkl- mm kommer du ihåg adressen i Lund?

N- Nej men jag vet att ni varit inne på adressen ni har haft rätt asså angående adressen.

Åkl- mm jag har en adress antecknad Slåttervägen i Lund

N- Det kan stämma ja

Åkl- Mmm åh eh hur länge bodde du där bytte du adress under 2020?

N- Eh menar du framåt eller tillbaka?

Åkl- Allt efter som ..efter

N- Efter ja då hade jag en adress i Furulund den hette Grönegatan jag är lite osäker på vilket nummer men ni kan det också

Åkl- Nummer två har jag

N- Ja det stämmer 2 A eller B jag vet inte det är 2 i alla fall

Åkl- Mmm kommer du ihåg när ungefär du började bo där efter Lund?

N- Eh det kan ha varit juni..juli asså där omkring ..det var inte i maj i alla fall men det var juni där nånstans

Åkl- Åh hur är det med dig då behärskar du något annat språk än svenska?

N- Svenska, engelska, serbiska och bosniska

Åkl- mm okej när det gäller dej då efter 2020 har du befunnit dig utomlands i perioder..eh kan du berätta?

N- Efter 2020?

Åkl- Mmm

N- uff eh jag satt i fängelse 2021 så ja jag har varit utomlands efter

Åkl- Åh då pratar jag inte om vanliga semesterresor utan kanske under nån längre tid över nån månad asså att du befunnit dig utomlands en tid, vare så efter att du suttit i fängelse där 2021?

N- Njaa men jag vet inte vilket år du syftar på asså

Åkl- 2022 och i mars -23 så greps ju du men fram till dess

N- ehh jag satt på en anstalt jag kom ut 2022 i februari tror jag

Åkl- Mm

N- Sen var jag utomlands ja

Åkl- Mm var nånstans var du och under hur lång tid minns du?

N- Jag var borta länge jag var lite runt omkring asså, jag vill inte gå in på riktigt vart jag befunnit mig men jag har inte varit i Sverige.

Åkl- Nä

N- I alla fall

Åkl- mm o när du greps i mars hur länge hade du varit i Sverige då?

N- Eh bara några dagar..kanske en vecka till och med jag är lite osäker

Åkl- Mmm

N- Jag hade inte vart så länge i Sverige

Åkl- Och du hade också haft Canadaairways, använt den Encron?

N- Det stämmer det är min telefon det är jag som skriver alla meddelanden.

Åkl- När eh när den slutade fungera skaffade du nån annan krypterad enhet då?

N- Nej

Åkl- Så att du menar du att efter de har du inte använt någon krypterad enhet?

N- Det stämmer

Åkl- mm

N- Jag litar inte riktigt på dom här krypterade efter Encro

Åkl- Nej och du vill inte prata om andra men vi har ju visat lite filmer som tyder på att du är vän med några av dom medtilltalade o hur är det då med t.ex. Amin Lala? Skulle du betrakta honom som en vän?

N- Som jag sa tidigare jag har kompisar i Helsingborg men jag kommer inte gå in närmare på specifika personer.

Åkl- Nej för vi gick igenom en film som finns åberopad också som finns i analysprotokollet också på sidan 20 och 21 eh där det verkar va nån eh födelsedag som Amin …Amin verkar fira födelsedag och du håller tal ”vi är med varann i allting” och likande, var det du?

N- Det är jag

Åkl- Vad menade du?

N- Det är jag på videon om jag ska va ärlig jag var så berusad, jag tror inte ens jag vet vart jag var.

Åkl- Nä okej

N- så jag kommer inte riktigt ihåg nånting

Åkl- Nä okej men dom här filmerna som vi har sett på dig då, dels i en film där du är kamouflage eh nå kamouflagekläder o pratar om L-grupperingen o en massa människor, eh vad menar du med att göra en sån film? Vare nått skämt eller?

N- Asså jag vet inte det är lite så min humor ser ut, jag vet inte alla kanske inte har samma sorts humor men det var enbart syfte för att skoja o va rolig

Åkl- Mmm

N- Men det som sägs i videon asså det är uppenbart att det bara e skoj du vet ja..

Åkl- mm

N- Asså jag förnedrar olika personer till och med mig själv också du vet

Åkl- mm

N- Det är mycket som sägs där som inte stämmer så det är mer att det är skoj

Åkl- Mm när för jag tänker för att i en av filmerna så pratar du ju om Amin Lala…ere någon som du har umgåtts med?

N- Jag kommer inte kommentera det närmare

Åkl- Nä den yngre kallar du Benz eller så är det Karim är det någon du umgåtts med?

N- Jag kommer inte gå in på det heller jag har inget intresse av att prata om andra personer

Åkl- Nä men jag vill ändå ställa klart dom här frågorna för du pratar också om någon som kallas för Hascho vad menar du med det?

N- Jag kommer inte prata om andra personer

Åkl- Nää Yazan omnämns, vem är det?

N- Jag kommer inte prata om andra personer

Åkl- Mmm för även den här filmen när ni åker i en buss så pratar du om eh nån som heter Karim som kallas för Benzema osv är det Karim Lala du pratar om då?

N- Jag kommer inte prata om andra personer

Åkl- Den du beskriver som kallas Hascho och som hade bruten arm är det Mohammad Abu Hawash?

N- Jag kommer inte prata om andra personer

Åkl- Mmm okej eh och hur är det då..andra personers namn som vi har hört här t.ex. Nikola Djordevic …kallas Rolexmannen på Encro är det nån som du har…?

N- Nä jag kommer inte prata om det heller

Åkl- Nä det finns ju lite meddelanden er emellan…Haris Begovic e det nån som du har umgåtts med?

N- Jag kommer inte svara på det

Åkl- Du är dömd tillsammans med honom i en dom

N- *(nickar)*

Åkl- Du nickar ja mm Khaled Azzam är det nån som du…har du nått smeknamn på honom …Kaptenen t.ex.?

N- Det är inget jag kommer svara på

Åkl- Nä okej men när det gäller Canadaairways så ere du som har…har eh använt den åh då tänkte jag höra med dig för att det finns användarnamn inlagda i Candaairways o då tänkte jag höra med dig eh biigshot är i din enhet inlagd som Monfrere , vem avser du då?

N- Jag kommer inte svara på de

Åkl- mm fitpenguin är inlagd som Benzem med stort A, vem menar du då?

N- Jag kommer inte gå in på de

Åkl- Scientientivy är inlagt som ha-sch med fyra h vem menar du då?

N- Det är drogen hasch

Åkl- Det är drogen hasch?

N- Ja asså ursäkta min stavning men det är lite dyslexivarning där men jag stavar hasch h a s h

Åkl- Aa här har du stavat hashhhh

N- Jaja men det är fortfarande hasch men med jättemånga h

Åkl- mm okej sickgiraffe har du inlagt som yaaaa vem är det?

N- Jag kommer inte gå in på de.

Åkl- Abujaffar inlagt som captain..kapten

N- Jag kommer inte gå in på de

Åkl- Ingen kommentar okej vi påstår att du har använt en sky-enhet kallad ARS4L0, det finns en brukaranalys i analysprotokollet på sidan 458 och framåt och från 462 och framåt så är det lite saker där i som jag skulle vilja ta upp med dig o se o ställa lite frågor kring och om vi börjar på sidan 466 så är det så att o jag tänkte att jag kanske kan

ta upp det på skärmen …eh …så då är det så att i nu är vi tillbaks på Encron men bigshot som jag påstår är Amin Lala han har Encro-anteckningar åh under den så finns det eh eh så finns det anteckningar beträffande nån som kallas CZ o jag vill höra med dej har du något smeknamn? Har du kallats CZ nån gång?

N- Jag kallas för Nik och för CZ det stämmer

Åkl- mm

N- Och vad jag har sett också så förekommer det soldier men det är inget som jag har hört att nån kallar mig för soldier men kanske bara när dom pratar med varandra så är det möjligt att folk kallar mig för soldier

Åkl- Okej men Nik och CZ känner du igen

N- Ja det stämmer

Åkl- Åh då e frågan i den här Encron så har då Amin Lala påstår jag ju gjort en anteckning med CZ osv och längre ner så står det kopplat till de …kopplat till CZ min wikr är texasholdem så är det en kod eh är det här dina wikr-koder som står med i dom här anteckningarna?

N- Eh..ja fortsätt

Åkl- Först var det inlagt som okänd 99 o sen texasholdem

N- O frågan är om jag känner igen dom?

Åkl- mmm har du haft något wikr- konto som kallas texasholdem

N- Jag har haft Wikr men det är inte dessa kontona jag har haft

Åkl- Nä kommer du ihåg vad dom hette?

N- Of nej det är svårt att säga

Åkl- Mm så det här är inte kopplat till dej? För just 99 känner jag också igen är det nått du känner igen att det har kopplats ihop med dej o nått smeknamn?

N- Nae jag vet det finns nån som har döpt döpt va heter det Canadaairways till 99

Åkl- Ja det framgår på sida 226 i analysprotokollet om man tittar här då har vi här Canadaairways inlagt då både CZ och 99 men e du bekant med att det har vart på det här CZ 99 kallar då fitpenguin dig

N- asså det är smeknamn som jag känner igen men 99..att nån ska ha kallat mig för 99 det känner jag inte igen asså.

Åkl- Nä

N- Jag vet inte varför jag skulle kallas för 99

Åkl- Nä men kopplingen då i bigshots anteckningar det stämmer inte att du har haft wikr-konto texasholdem?

N- Nej det stämmer inte

Åkl- Okej mm

N- det är ingenting jag känner igen i alla fall

Åkl- Nä för det finns på sidan 467 i analysprotokollet eh på den här Sky:en ARS så finns det ett flertal bilder på det här viset där Texasholdem är ena parten o det här är ju då konversationer som ARS har haft och skickat bilder där det står just Texasholdem …känner du till nånting om de o hur det kommer sig?

N- Nä det är svårt at säga

Åkl- Så det har inte med dig att göra?

N- Nej

Åkl- Nä mm o när det gäller den här ARS så gick vi igenom sakframställningsvis att det finns meddelanden i juli där H7 skriver med nån o att man får ..han då får instruktioner om o komma till just Grönegatan har du nån kommentar till de o att det är i kommunikation med just den här ARS o de e på sidan 468 i analysprotokollet det finns du ser här…kommunikation ARS då i till H7 Amin Lala 2:a juli ; ”Kör Grönegatan 2”, ”kör ses där det är Furulund avfart Borgeby” osv, ”kör min adress”. Är det du som har skickat dom här meddelandena?

N- Det är inte jag som har skickat dom, det stämmer att Grönegatan 2 är min adress det stämmer sen om det har vart ett möte på min adress eller där jag bor de kan jag inte svara på

Åkl- Nä

N- Men det är inte jag som skriver dom här meddelandena

Åkl- Det här är meddelanden vid 15-tiden, klockan 13:24 så har ditt Bank-Id noterat position vid Grönegatan i Furulund så du kan ha vart där där och då men det är inte du som skickat meddelandena?

N- Det är inte jag som har skickat meddelandena sen att jag har kopplat upp mig på Bank-idt eh två timmar innan detta hära så är det uppenbart jag, det är ju min adress, men det är inte jag som har skrivit dom här meddelandena

Åkl- Mmm okej det finns ju på Canadaairways har ju vart inlagt hos en del brukare som soldier de va vi inne på

N- Yes

Åkl- Hur är det det då man tittar på sida 469 det står här meddelanden från ARS ; Soldier har allt under kontroll, bror soldier löser allt, är det du som har skickat det här …känner du till nått kring detta?

N- Nej jag känner inte till detta hära men sen om nån pratar om mig i en telefon jag kan..jag kan inte riktigt styra det

Åkl- Nä

N- Men alla har fritt fram o prata om vem dom vill asså

Åkl- Mmm aa det finns ju en del uttryck i den här telefonen som tyder på …du ser här Canadaairways var ju inlagt som solidier men, det finns sånt som tyder på eh t.ex. här skriver ARS vill till juggan har 40 adresser jag kan vara bunkrad på osv har du varit eller hade du tankar på under 2020 om att åka till Jugoslavien eller Ex-Jugoslavien..nått land?

N- Nej ingenting som jag kommer på just nu asså

Åkl- Näe o det finns även uttryck som är skickade med ARS eh o t.ex. på sidan 470 eh känner du i och för sig till vem som använde ARS eh under den här tiden Majke ni har skickats t.ex. den 3/9 klockan 15:52 på sidan 470 ?

N- Nae

Åkl- ”De bra brat kako si ti”. Är det nått språk du behärskar i och för sig?

N- Jag kan serbiska och bosniska

Åkl- Mm okej för det finns ju också o det har ju din advokat varit inne på eh sa framställningsvis att det finns meddelanden som avviker ifrån att det skulle stämma eh

när det gäller dig men om vi börjar med sidan 472 och ett meddelande som skickas eh klockan …eh vad står det här 18:55 och 27 ska ha skickats från ARS ; ”om dem sysslat med spaning och kunnat bekräfta plats där man varit och samtidigt dem kan se man bokstavligen är där som man skrivit på lur dem linkar en till att man det är ens lur” Helt enkelt nånting om hur man ska kunna knytas till telefonen eh ere du som har skickat de meddelandet den 2:a juli då de e ju samma dag som det här ”kör Grönegatan” osv?

N- Nej

Åkl- Nää

N- Men asså bara en fråga påstår du att dom här personerna som skriver pratar om Sky eller att dom pratar om nån annan krypterad telefon?

Åkl- Någon krypterad? Jag kan ju inte veta…

N- Ja men asså det är därför jag frågade så jag förstår dig rätt asså

Åkl- Mmm ..ja det kan ju va Encro ..det kan va Sky för det som är det att det just här då den här dagen som vi ju har sett att det har varit meddelande om Grönegatan som kommer dom här två lite aparta meddelandena då jämfört med dig eh 08:44 och eh förlåt 22:08:44 och 22:09 : ”Är född i Makedonien ändå men juggan går bra plus min lillebror Sarkan följer med också” Känner du till nånting om dom här meddelandena?

N- Jag känner till att jag är född i Sverige och jag har ingen bror så jag vet inte..jag kan inte svara på de.
Åkl- Nä nä men det skickas ju samma dag som man pratar då om hur man ska kunna knyta nån till krypterade telefoner

N- Ehhh

Åkl- Jag är ju misstänksamt lagd va men jag skulle ju kunna se det som att man skulle kunna skicka ut villospår på det där viset

N- Jag måste säga att efter ha gått igenom alla chattarna i Sky-materialet så är detta en av väldigt få tillfällen det finns fler tillfällen där det framgår väldigt tydligt att de e att det är nån annan som använt den telefonen att det inte är jag …jag vet inte de asså det händer ju fler asså olika chattar att t.ex. att en person skriver : ”Ja bror det är jag ”H” ” O sen att finns det en annan chatt där nån skriver ”Ja jag kör hemifrån jag är i Persborg om 5 minuter ” Asså om det skulle va så som du påstår då är hela telefonen ett villospår.

Åkl- Ja

N- Och det stämmer inte

Åkl- Nä men själva telefonen togs ju beslag den 14:e september o det är i samband med att du greps, kan du berätta om de gripandet?

N- Eh ja jag o några vänner eh lite svårt att säga exakt hur många men vi va över 5 i alla fall, vi stod i en parkering i Bellevue och eh vi var två bilar där jag kom dit i en Citroën o så fanns det en Golf också o när vi stod där o prata så skulle två vänner gå ….dom skulle o handla och eh sen när dom startar o köra ut dom hann inte komma så långt ..dom hann inte komma så långt utan dom startade bilen o helt plötsligt så kör det in en massa polisbilar

Åkl- Mm

N- Asså de va 6 ..7 polisbilar jag vet inte o då körde dom in i andra sidan av parkeringen och efter att dom polisbilarna hade försvunnit in på en sidoparkering så öppnar föraren dörren och säger till mig ”Kan du köra istället?” Och jag såg inga problem med de så jag gick o satte mig i bilen och när jag ska köra ut från parkeringen så kommer det en bil från huvudgatan..en polisbil som kör upp bakom …bakom oss då i bilen det var jag och en passagerare o sen så stoppade dom oss som vanligt och eh då så satte dom sånna här papperspåsar på mina händer

Åkl- mm

N- Och tejpade

Åkl- Mm

N- Och tog mig till polisstationen o gjorde sånna hära jag vet inte va de kallas jag tror sånna hära krut ..va heter de..stubbning man kollar efter krut

Åkl- mm

N- Och eh jag blev häktad med tanke på dom måste ju få in analysen för o se om det finns nån krut och eh sen så satt ja jag tror 10 eller 11 dagar o så släpptes jag …så släpptes jag när analysen hade kommit för det fanns ingen krut

Åkl- Mmm

N- Så det va inte mycket mer med det sen ett år senare så la dom ner brottet

Åkl- Okej

N- Åh det är så det ser ut

Åkl- Mmm

N- Sen vem som har skrivit åh va föraren har gjort innan ..innan jag satte mig i bilen de kan inte jag stå för men jag satte mig i bilen körde ut och blev stoppad o sen resten vet ni

Åkl- Mm okej eh den här bilen …vilka satt i bilen?

N- De va jag som körde och det var en passagerare

Åkl- Mm åh hur känner du honom?

N- Nä de vill jag inte gå in på de har inget med det här fallet att göra

Åkl- Nä eh för det som är det intressanta här e ju att man tömde den Sky-telefonen som togs i beslag eh i den bilen så har ju den kontakter inlagda som ju jag kopplar till ditt umgänge o dom som du ju har pratat om bland annat i dom här filmerna o som det också finns meddelanden med på Encro om jag kan få visa upp då eh det är sidan 2924 o framåt i eh i förundersökningsprotokollet och då ska vi se ..om du ser här då ..ARS är inlagt som John Wick, har du nånsin kallat dig John Wick eller nån annan för John Wick?

N- Aldrig någonsin ja jag hade 46 Encrokontakter

Åkl- Mm

N- Och det fanns inte en enda som hade döpt mig till John Wick

Åkl- Nää

N- Inte en kotte

Åkl- Nä men den här då har inlagt H7 o det är ju Amin Lala som jag menar att du har haft en del kontakter med och även är vän med, har du nån kommentar till de..den som du fick bilen ifrån skulle det var dens inlagda kontakter då ?

N- Jag kan inte svara på de jag kan bara säga hur min inblandning såg ut vid den polisstoppet och det var exakt så det gick till sen vem som har döpt vem asså det är ingenting jag kan svara på.

Åkl- Nä 5X9 som jag påstår är Mohammad Abu Hawash är inlagd som hasho ..äre?

N- Det är ingenting jag känner till asså det är inte min telefon det är inte jag som har döpt eh det är inte patent på människor asså att det är en person i världen som får känna en annan person…dee

Åkl- Z4 inlagt som Benz

N- Samma sak där

Åkl- mm nä okej eh men de e inte du som har använt den här säger du ..eh jag gick ju igenom den sista chatten som skickades om att vi blir stoppade nu, är det du som har skickat de meddelandet?

N- Det är inte jag som har skickat det meddelandet

Åkl- Nää..

N- Som jag sa det var en chaufför och passageraren som skulle åka ut o sen så kom det massa polisbilar sen asså varför föraren inte ville fortsätta köra det vet ja inte, jag bara gick o satte mig i bilen jag hade inga problem att köra jag har körkort å jag bara körde ut därifrån sen blev vi stoppade sen vad han har gjort och inte gjort det vet jag inte.

Åkl- Nä okej eh mm eh när det gäller då eh den här Uweiti känner han några av dom här som eh är åtalade i det här målet eller som var inlagda här i telefonen..känner du till nått om de?

N- Jag kan inte tala för någon annan jag kan bara säga att eh det fanns en passagerare i bilen sen chauffören bytar ..han gick ju ut från bilen o sen jag tog över

Åkl- Mm

N- Sså jag pekar inte finger på någon o säger att ja att telefonen tillhör passageraren eller någon så men jag kan inte tala för andra

Åkl- Mmm i bilen så låg det ju skyddsväst eh det fanns även walkie-talkie eh känner du till hur det kom sig?

N- Asså jag kan säga den här bilen den som äger den bilen det är en person som jobbar på ett bygge han jobbar på ett bygge som elektriker o det ena och det andra o jag kan inte prata om vad som finns i en bil men jag tycker det är värt o nämna asså, bilen är inte min det är inte mina grejer i bilen åh vad jag vet så har dom hittat väskor med kläder och med skor å du vet de e bara topsa alltihopa o kolla vems det är så får ni se det är inte mina grejer i alla fall

Åkl- Nä okej så du har inte använt ARS det är inte din Sky?

N- Det stämmer jag har inte använt

Åkl- Du hade ingen krypterad enhet efter Encro?

N- Nej jag var mycket paranoid efter Encro

Åkl- mm mm hur ere då du berättade kort att du kände till Yones Haifi?

N- Det stämmer

Åkl- Mm vare nån som du umgicks med?

N- Jag har aldrig umgåtts med Yones men eh jag kände Yanis och Sami lite bättre än Yones, Yones har jag bara hälsat på sådär bara hejat på stan om det är så man säger

Åkl- Hade du hart talas om…vi har gått igenom här att det påstås från Haifis att det har funnits krav på pengar o annat ifrån bl.a. Amin Lala, ha du hört talas om något sånt?

N- Nej det är ingenting jag känner till

Åkl- Nä känner du till Andela Peric eller Ivona Peric?

N- Eh jag vet ja vet vem dom e men jag har sett dom jag har sett en av systrana en gång i mitt liv asså jag har aldrig sett dom eller så på nått annat sätt att jag känner dom

Åkl- Nä nä kände du till att Angela var tillsammans med Yanis?

N- Eh jag har ju vetat att Yanis har ett förhållande men jag vet inte med vem

Åkl- Okej mm vi går tillbaks då till april och den här konflikten som du hade, vi har gått igenom en hel del chattar där de beskrivs ganska argt om olika saker eh kan du förklara vad du var så arg över o vad du ville göra…under den här tiden?

N- Det jag kan säga är att som sagt är att min fru utsattes för ett sprängningsattentat i eh 2019 den 7:e september och sen i april jag hade fått reda på att man ville lägga en bomb under min bil också och eh dom chattarna som ni har fått ta del av de e summeringen av hur jag kände

Åkl- mm

N- Efter allting

Åkl- Mm

N- Och eh de e grova ord de e ingen fin läsning de kan jag hålla med om men ja de e så jag kände

Åkl- Mm okej eh hade du eh hade någon i Helsingborg med dom här konflikterna att göra?

N- Jag kan inte uttala mig om de men eh men eh jag har ju pratat med olika personer asså om mitt problem

Åkl- mm

N- O de e inte bara en kontakt utan det är flera stycken som som jag har pratat om mitt problem och dom sinsemellan har också pratat om mitt problem

Åkl- Ahh okej men du kände att det var ditt problem?

N- Det är mitt problem 100 procent

Åkl- Mm okej eh i analysprotokollet på sidan 541 så finns det eh meddelanden mellan dej och eh bigshot i början av april tänkte jag kan visa dom här det är om en bil som ska flyttas va var det här varför skulle den flyttas kan du förklara vi har ju läst upp dom här sakframställningsvis en bil som stod i Klagshamn?

N- Jag kan säga att det förkommer snack om bilar o de e av märket Audi och BMW

Åkl- Mmm

N- Och jag vill tillägga att det finns inget snack om någon Kia eller något sånt dära utan det är bara och BMW och Audi som är aktuella i mina chattar och eh jag kan inte riktigt gå in på vad jag skulle ha bil till eller vad jag skulle göra med tanke på att det rör annan brottslighet som jag inte är åtalad för ja och det är de jag har att säga

Åkl- Nä men det här är som jag förstått en eh nu minns jag inte riktigt vad det var här nu men eh

N- Audi S4

Åkl- Ja Audi..ah det är en snabb bil va?

N- Ja den rör på sig

Åkl- Mmm okej men eh det står om nånting om en horunge eller liknande är det nått som ska hända i Helsingborg eller i Malmö?

N- Ja kan inte asså mitt problem har ju vart lite utan att gå in på detaljer mitt problem har ju varit från Malmö men det förekommer att eh…att det har dragits lite till Helsingborg

Åkl- ”Tänker kanske vi får chans ta han där horungen där uppe då jag kan gå till S4:an och skicka upp den istället för min bil”

N- aa den här..den här bilen lämnade aldrig Malmö asså

Åkl- Nä

N- Den stod kvar i Malmö det fanns ingen plats åå

Åkl- Mmm men du hade en hotbild mot dig under den här perioden?

N- Det stämmer

Åkl- Är det korrekt?

N- Det stämmer

Åkl- För det har skrivits om skyddsvästar o liknande

N- Stämmer

Åkl- Har du använt de då?

N- Skyddsvästar?

Åkl- Ja

N- Ja jag har sovit med skyddsväst ibland också

Åkl- Mmm mm eh o sen är det ju det här som skrivs där runt den 8:e april eh då ska vi se här 8:e april 00:48 skriver bigshot det är sida 545 i ärende..analysprotokollet eh eh ”Bror någon måste dö ” skriver du där ”Vi ska bomba ihjäl dem o jappa nån av dom det måste ske en japp” Eh beskriv vare nånting som du på riktigt ville göra?

N- Ja kan inte prata om de med tanke på att det har ingenting med Younes att göra, men jag kan säga att jag var arg asså åh alla reagerar olika ja jag blir rätt så arg jag vet inte jag har skrivit vissa grejer

Åkl- Aa mm o så pratas det om någon som kallas ”Zos” Z O S vem är de?

N- Det är ingen jag kan gå in på det är inte Younes i alla fall

Åkl- Nä ok mm o när du skriver det här då skriver du med ”biigshot” är det Amin Lala du skriver med då?

N- De de kan jag inte svara på

Åkl- Nä…vet du vem du skriver med men du vill i och för sig inte säga vem det är?

N- Jaja jag kan inte svara på det ..jag vet vem det är man jag kan inte svara på frågan

Åkl- Ja nä jag ska inte märka ord men att man inte kan svara på nått kan också bero på att för att du inte vet vem det är.

N- Jaha jag förstår nä då är det mitt fel där eh jag kan inte svara på den frågan med tanke på att jag inte vill prata om andra personer

Åkl- Ja jag fattar mm okej eh o vare så att det hände nånting sen som gjorde att den här ilskan la sig eller kan du?

N- Encro-aliaset bigshots som som man vet så försökte ju den här personen lugna mig och eh till slut så lugnande det mig

Åkl- Mm okej för sen har jag ju gått igenom sakframställningsvis det finns en del chattar där du skriver med olika människor angående vapen, har du haft tillgång till vapen under den här perioden?

N- Eh jag kommer inte gå in på om jag har tillgång till vapen men de jag kan säga e att jag jag har inte haft asså nått vapen som ska ha haft nånting med Younes o göra
Åkl- Nä

N- Om det skulle va så att jag haft något vapen

Åkl- Nä för det som jag har gått igenom e ju bild 1 den andra presentationen o då e vi på i ärendeanalysen sida 558 o då skriver nån som kallas ”slickshrub” med Canadaairways eh minns du den här kommunikationen va du delaktig i den på nått vis o vad gällde det det står om ”Inte snåla vid guns” eh ”folk lägger en mille på nån ger dom en makarov o utföra de” ”hur kan du ge en mille” osv minns du detta?

N- asså jag minns inte de där förens jag läste …inte ens när jag läste de jag kom ihåg de men eh ja det pratas om vapen jag vet inte …jag bara svarar kort du ser själv hur många meddelanden som kommer ja svarar bara kort asså

Åkl- ”Hahaha ja vapen alltid man måste investera” va menade du med de kommer du ihåg?

N- Nää

Åkl- Nä för sen fortsätter det här med slickshrub o vi är fortfarande då det är den 15:e april o det är sida 559 i analysprotokollet o då skriver du såhär klockan 04:59 ”Men vapen måste va nya orginala bror” ja förlåt det är slickshrub som skriver där ”men vapen måste va nya orginala bror de e ej lek sitta snåla” du svarar ” Ja 100% folk har 6:a när dom har krig hahaha sen dom vill kriga” o då skriver du såhär ”Jag köpte en desert eagle får den imorgon den är souvenir hahaha” Vad gällde de här är det så att som jag uppfattar det att de e helt enkelt så att ska man använda vapen så ska dom va bra?

N- Jag vet inte jag …det är inte jag som skriver att dom måste vara nya original asså jag bara skriver ”ja 100%” jag bara hänger med i snacket asså

Åkl- Mm ”köpte en desert eagle” det är ett vapen som jag har förstått, hade du köpt en sån?

N- Det är inget jag vill kommentera

Åkl- Nä men sen skriver ju du 05:01:09 ”men annars jag kör Glock bara och CZ” har du lust att kommentera att du skriver så?

N- Nä jag vet inte hur jag tänkte då men det står att jag kör men jag vet inte vad jag gjorde

Åkl- Nä

N- Jag vet inte hur jag tänkte men eh de som står de står jag kan bara säga att det är inga vapen som har haft med Younes att göra i alla fall

Åkl- Nä du är ju inlagd som CZ i vissa personers adresslistor i Encro

N- Det stämmer

Åkl- Mm okej för det här fortsätter på nästa bild i presentationen sidan 560 i analysprotokollet o då så skriver då den här slickshrub ..vill du berätta vem den här slickshrub är vem det är du skriver med?

N- Nej

Åkl- Nä mm eh ”Ja så länge dom är nya och 15 skott minst helt ny det är topp inga 7 skott guns ” och du varar ”JA” Vad menar du med de att man ska ha mer än 7 skott i?

N- Jag vet inte jag bara håller med asså

Åkl- Aaa ”gäller ej sånt skit” men då skriver du minst 15 menar du 15 skott?

N- Asså slickshrub skriver ju asså minst 15

Åkl- Mm

N- O jag bara svarar tillbaka minst 15

Åkl- Mmm mm han skriver ” vi bara gör mellanhand på dom vi har ej behov för guns” och du skriver ”därför man rullar med 32 mag och ett extra 15 mag” där verkar det ju va du som gör ett inlägg i att man ska ha många

N- Asså

Åkl- Patroner eller är det så man ska uppfatta det?

N- Kan du gå tillbaks så jag kan läsa meddelandena tack

Åkl- Yes

N- Den här slickshrub skriver ju att asså typ i meddelandet framgår det som att den här personen inte har något problem o jag svarar ju ironiskt tillbaka ”därför man rullar med 32 mag” asså jag menar mer på att ironiskt typ att du har problem vad snackar dom om

Åkl- Mmm

N- Så ja det var därför jag skrev så

Åkl- Mm ”Ah bror många (ohörbart) folk du minst anar han drar upp en hitlergun” du skriver ”folk tänker inte på att ett vapen är din bästa vän när situationen är framme” Är du av den åsikten?

N- Jag kan inte svara på de

Åkl- Nää de e du som ska ha skrivit det

N- Jag har skrivit alla meddelandena i Canadaairways från det första till det sista

Åkl- Okej ”Idag” ja det är ju inte du som har skrivit de ja stannar där för eh under den här tiden det här är ju 15:e april det skickas ju bilder här då va, Bild 5 i presentationen sidan 562 i analysprotokollet då får du skickat till dig från ”parksoda” 19:e april klockan 22:25 en bild på ett vapen kommer du ihåg det här?

N- Ja

Åkl- ”den var fin” varför fick du det här vapnet e de…e de inte ovanligt eller var det inte ovanligt att man fick en bild såhär skickat på ett vapen kan du sätta oss in i varför en sån här bild skickas o sen skickas vidare ska tilläggas?

N- Asså de jag kan säga att det här har ingenting med Younes o göra, jag pratar med ett Encro-alias som inte sitter här idag

Åkl- Nää

N- Och det finns bara en anledning och det är för att det inte handlar om Younes och svar på din fråga om folk skickar vapen jag vet inte de de förekommer väl

Åkl- aa aa men en som sitter här idag är ju Amin Lala o du skickar ju vidare den här bilden till honom samma dag klockan 22:26 framgår på sida 562 i analysprotokollet, varför gjorde du de?

N- Jag vill inte gå in på de

Åkl- ”Denna ska vi ta” var det nån särskild anledning till att du skickade till Amin Lala?

N- Min fråga till dig e användes det en AK47:a på mordet på Younes Haifi?

Åkl- Nu är det jag som ställer frågorna

N- Jaha okej då ja

Åkl- Mm varför skickade du den här till Amin Lala?

N- Jag vill inte kommentera de

Åkl- Nä okej eh hur är det då vi har ju gått igenom angående en händelse på Snöfågelgatan där Amin Lala bodde under den här tiden visste du vart Amin Lala bodde i maj 2020?

N- Jag kommer inte prata om andra

Åkl- Nä hade du hört nånting om nån händelse på den adressen där och då?

N- Jag kommer inte prata om andra

Åkl- Okej mm de e ju så att du sa i din egen berättelse att du hade varit i Helsingborg om du sa 17:e, 18:e 19:e maj

N- Stämmer

Åkl- Mmm har du vid nått av dom tillfällena träffat nån av dom medtilltalade?

N- Ehhh jag har…jag har träffat en av användarna till Sententivy

Åkl- mmm

N- För en narkotikaaffär

Åkl- Mmm

N- O de e det jag ägnade mig åt den 17:e, 18:e och 19:e

Åkl- Okej vad gjorde du den 20:e maj då?

N- Den 20:e maj så var jag hemma

Åkl- Mm

N- Jag förberedde lite grejer inför min frus födelsedag och sen den 21:a vi firade min frus födelsedag i Malmö

Åkl- Mmm okej mm jag kommer återkomma till de för du har ju sagt helt annorlunda i förhör

N- Det stämmer

Åkl- Ja men vi är fortfarande nu på 19:e maj …vad menade du eh när du skrev med rolexmannen om nån horunge som hade 9 liv det e på …ska vi se sidan 579 analysprotokollet den här meddelandet 18:e maj 17:08 ”Majke ni 9 liv den horungen” Vem avser ni där?

N- Det har o göra med en händelse i Stockholm

Åkl- Mm

N- Och jag kan inte gå in närmare på de

Åkl- Nä okej mm men den dagen var du i och för sig i Helsingborg, vad gjorde du i Helsingborg den dagen då?

N- Som jag sa tidigare jag höll på med narkotikaaffärer

Åkl- Mmm okej

N- det här är den 18:e maj?

Åkl- ahh förlåt det har du helt rätt i och eh går vi då vidare till bild 33 i ärendepresentationen då e vi inne på den eh den 19:e maj på sida 585 analysprotokollet återigen kontakt med rolexmannen ”Dem lyfte han gjorde han till John Wick ” ”Hahaha exakt” vad gällde detta?

N- Det gällde fortfarande den här händelsen i Stockholm

Åkl- -Mmm

N- Och eh där har vart en skjutning i Stockholm och eh jag vet inte jag använde väl det som en fras det hära med John Wick det är rätt så vanligt

Åkl- Mmm

N- Och när det handlar om en skjutning

Åkl- Precis o då e vi tillbaks till John Wick, för John Wick var ju ARS inlagd som eh eget nicknamn

N- Okej

Åkl- Vet du nånting hur det kommer sig eller är det vanligt förekommande att man pratar om John Wick

N- Det är väldigt vanligt de förekommer i denna utredningen den förekommer i den andra utredningen i Stockholm också

Åkl- mm

N- Så o som du såg på eh min advokats sakframställan

Åkl- Mmm

N- Det pratas från Malmö till Stockholm såhära

Åkl- Vad menar man när man säger att nån lyfter någon och nån till John Wick då kan du försöka förklara?

N- Asså John Wick är en film där det är jättemycket skjutning o sådära

Åkl- Mmm

N- O jag vet inte det är väl ett sätt åh relatera till en händelse

Åkl- Mm

N- O säga John Wick eller t.ex. om man kör snabbt man säger han kör som Schumacher det är samma sak

Åkl- mm

N- det kanske låter dumt men det är så det är

Åkl- Ja okej eh o den här dagen den 19:e då hade du vart i Helsingborg som jag har förstått det ?

N- Jag har varit i Helsingborg den 19:e det stämmer

Åkl- Skickar ju även den här då eh angående hur Encro ska användas i olika…

Adv- Förlåt bara om vi kan gå tillbaka så att vi

Åkl- mm

Adv- är överens, vid den här tidpunkten har han ju inte varit i Helsingborg

Åkl- Nä

Adv- Nä bara så att frågan inte missförstås

Åkl- Nä Nä jag menar någon gång under den här dagen har du varit i Helsingborg

N- Ah ja

Åkl- Aa minns du vart du var när du skickade det här meddelandet?

N- Nej

Åkl- Nä det här då skickas ju eh angående användande av Encro kommer du ihåg att du har skickat det här den här dagen?

N- Asså inte (ohörbart) jag läser det med det är ju jag

Åkl- Jag ska förlåt bara så att det går in på på eh förhör…sidan 585 i analysprotokollet förlåt att jag avbröt

N- Asså det är ju jag som har skickat det men jag kommer inte ens ihåg det om jag ska vara ärlig

Åkl- Nä

N- Men att det är jag som har skickat det 1000% asså

Åkl- mm

N- Och eh det här meddelandet skickade jag eh till två Encro-alias

Åkl- Mmm

N- Och eh det här är ett meddelande för asså det är mer som informationsmeddelande typ om man har holländska sim-kort och detta e typ va chaufförer …lastbilschaufförer då ska tänka på när dom kör asså långa sträckor

Åkl- Mm

N- Hur dom ska hantera en telefon och eh det är ju lastbilschaufförer som inte direkt kör frukt utan dom kör nått som är olagligt

Åkl- Mm

N- Och det är därför jag skicka detta här meddelandet

Åkl- Är det för att man inte ska åka fast helt enkelt?

N- För chaufförer som kör långa sträckor ska tänka på

Åkl- Ahh chaufförer som inte kör frukt

N- Ja det är något olagligt i lasten asså jag vet inte det är för dom som har holländska kort så som jag har förstått det

Åkl- Mmm okej åh hade du fått det här skickat till dej då eller?

N- Asså detta är ett sånt massmeddelande som har skickats sen eh sen det kom till mig jag har skickat det vidare asså

Åkl-mm

N- Jag skickade till dom som jag tänkte har nått intresse i det här meddelandet

Åkl- Mm okej det var en tillfällighet att det skickades den här dagen?

N- Jag fick ju det den dagen

Åkl- Aa o då skickade du vidare det?

N- Ja för meddelandena raderas ju efter några minuter

Åkl- Ja

N- Så passa på o göra det

Åkl- mm för sen den här dagen så har ju du också kontakt o då e vi på sidan 586 i analysprotokollet med Sentientivy, vem är det du skriver med?

N- Jag skriver med en av brukarna till telefonen

Åkl- Mmm

N- Sen vem det är det kommer jag inte gå in på

Åkl- Nej träffade du upp den här personen den 19:e ?

N- Jag träffade den här personen den 18:e och den 19:e

Åkl- okej mm du verkar ju ha kopplat upp här eh mot Filborna-masten eh var du i det här området den 19:e ?

N- Den här 19:e så skulle jag ta emot betalning

Åkl- Mm

N- Så det var slutet på själva affären

Åkl- Mm okej mm men sen åkte du tillbaks till dit du bodde under tiden?

N- Ja jag måste bara tillägga också de de de framgår i chattarna också att när jag pratar med en av användarna av Sentientivy jag tror det är mitten av maj det är någon 13:e, 14:e eller 15:e det pratas ju om en asså en narkotika som e hasch då och jag hade ju fått in en mängd hasch vid den tidpunkten

Åkl- Mmm

N- Så jag ville bara lägga till de så att man förstår asså sambandet

Åkl- Mm o den 20:e så sa du …kan du berätta då vad gör du den dagen?

N- Jag ja va hemma och jag vet att jag förberedde jag ..vi skulle göra en överraskning till min fru som fyllde år den 21:a så den 20:e var jag hemma o skulle förbereda hennes födelsedag, vi skulle ha den hos en av hennes tjejkompisar i Malmö …jag skulle köpa tårta o så hära

Åkl- Mmm

N- så det är så det såg ut

Åkl- Men du var inte i Helsingborg då på kvällen?

N- Nej

Åkl- Nä för de e ju det du har sagt i förhör jag tänkte då kanske med rättens tillåtelse läsa upp ifrån förhörsbilagan det som avviker här nu ifrån de som sas o då e vi på…ja det börjar här då på sidan 939 detta förhöret hölls med dig den 18:e juni ..kommer du ihåg det här förhöret?

N- Jag kommer ihåg det

Åkl- Mmm kommer du ihåg vad du sa då?

N- Absolut jag kommer ihåg hela förhöret

Åkl- Vad sa du då?

N- Jag sa att jag hade befunnit mig i Helsingborg

Åkl- Mmm

N- Men jag vill gärna ta det från början

Åkl- Mm

N- När polisen kommer o hämtar mig den 18:e juni 2020, så så parkerar dom med en polisbil vid min gård o kom upp o banka på dörren jag öppnade till dom o dom tog tag i mej direkt, dom gjorde en husrannsakan i lägenheten o sen så förde dom mig ner till bilen o körde mig till Helsingborg, och då fick jag frågor om eh om asså Yones o sådär och vad jag visste om händelsen, och dom frågade var jag hade varit och eh där o då tillvägagångsättet som polisen hade så så fick dom mig lite att tveka på om jag skulle säga att jag hade varit med min fru för det är ju logiskt också, om jag säger som det e att jag varit med min fru så tänkte jag att dom kommer gå o hämta henne på samma sätt, och det e precis det jag ville undvika, jag ville inte att poliser skulle gå hem till henne o hennes familj o kanske eventuell husrannsakan också så så min tanke där och då va mer som att skapa asså distansera mig från henne o det var precis det jag gjorde för vill inte jag ville inte vara anledningen till att polisen ska komma hem till henne och hennes familj, o kanske ta med henne eller behöva utsätta henne för en sån händelse asså att dom ska gå igenom en husrannsakan eller nått sånt dära

Åkl- Mmm

N- Så det var mer så min tanke va jag ville skapa en distans mellan mig och henne

Åkl- Mmm

N – Det var därför att jag sa att jag hade vart i Helsingborg

Åkl- Okej aa jag har ju markerat lite i samtalet eller i förhöret där du har pratat om detta jag tänkte titta på de då o se om du jämför med vad du säger nu, vi tittar då på sidan 943 i protokollet så är det en bit in på mitten du får …förhörsledarens o det är bara för då är min fråga ”Vad gjorde du på kvällen den 20:e maj?” Svaret är : ”På kvällen var jag i Helsingborg eller på dagen sen jag vet att mot kvällen så vet jag att jag ville skynda mig tillbaks för att eh eller skynda mig skynda mig tillbaks för att eh jag skulle komma tillbaks för att gratta henne de där efter tolv eller det hära” Så det här va helt fel då?

N- Ja det stämmer

Åkl- Mmhmm

N- Anledningen till att jag säger efter tolv de eva för att jag visste ju detta är den 18:e juni jag visste ju att mordet hade skett den 20:e asså det hade hänt den 20:e så så min tanke var att om jag säger efter tolv så kommer polisen inte ha nått intresse av att höra henne så det va precis det jag gjorde asså

Åkl- aa jag får intrycket av att du säger efter tolv för att du så att säga ville överraska henne för det är väl den 21:a maj hon fyller år va?

N- Hon fyller år den 21:a maj

Åkl- Mm okej mm och då säger du att du är i Helsingborg

N- Jaa

Åkl- Det är inte så att du säger att du är i Helsingborg för att du är rädd att du kan ha haft uppkopplingar i Helsingborg?

N- De de e helt omöjligt att jag ska ha haft uppkopplingar i Helsingborg om jag inte har varit i Helsingborg

Åkl- Okej för det fortsätter i förhöret högst upp på sida 944 så säger förhörsledaren ”Du sa på dagen befann du dig i Helsingborg ?”Ja” svarar du ”Det minns du?” ”Mmm” ”Var du i Helsingborg?” och då kommer ” Alltså det var jag vet inte på dagen men det var jag var i alla fall någon där nån där nån när kan det ha varit jag vet inte det var på dagen sen mot kvällen jag vet att jag åkt hem mm jaja” o då säger du ju ändå att du har åkt hem då har du ju inte fjärmat dig från henne ändå?

N- Det när dom frågade mig ”när kom du hem?” då säger jag vid tre, två, tre …fem och då är vi inne på 21:a

Åkl- Ahh okej o detta säger du för att inte polisen ska…

N- Ja jag vill inte att dom ska höra henne jag menar om polisen ska komma hem till henne o hennes föräldrar ska se polisen där och att jag ska vara anledningen det hade inte sett så bra ut för mig asså

Åkl- Nae

N- Jag har ju uppgett i förhör också

Åkl- jaa

N- Kan jag få svara?

Åkl- Mm

N- Jag har ju uppgett i förhör den 31:a augusti att jag inte har varit i Helsingborg detta har varit under tiden jag varit frihetsberövad

Åkl- mm

N- Vet inte har du sett det eller har du missat det?

Åkl- Nä men jag pratar om den 20:e nu

N- Jaja men jag ville bara säga att jag har uppgett i förhör att jag inte har varit i Helsingborg nu under tiden jag har suttit

Åkl- Mmm du ville inte att din fru skulle bli hörd?

N- Absolut!

Åkl- Mm

N- Inte bara hörd jag ville inte att polisen skulle komma hem till dom

Åkl- Nä men hon har blivit hörd sen

N- Hon har blivit hörd efter ett år ja

Åkl- Jaa kommer du ihåg vad hon sa i förhöret då?

N- Hon får svara på det själv jag är inte här för att få prata för henne

Åkl- Näe men hon är ju anhörig, tror du hon kommer vilja komma hit och bli hörd?

Ordförande- Jag tänker att vi..ska hon höras så så får man ju höra henne

Åkl- Nä

Ordförande- Åå ska vi ställa frågor om det så får man ställa det till henne

Åkl- Okej men då fortsätter vi här då i förhörsbilagan sidan 945 förhörsledaren ”Om vi försöker med tiderna..när kan du ha lämnat Helsingborg den dagen?” o då kommer ”Asså för jag sa ju jag skulle gratta frun där efter tolv aa jag vet inte jag kan ha kommit hem två kanske tre på natten aa på morgonen..natten blir det ja mm det va” vilken adress då?” o så berättar du i Lund…”två -tre på natten kanske tidigare vet inte nu direkt här rakt av” Och det här menar du va?

N- Detta är inne den 21:a på morgonen

Åkl- Ja men detta var lögn säger du?

N- Lund?

Åkl- Lögn..inkorrekt

N- Jaha ja det var en vit lögn asså mer för o skydda henne

Åkl- För att skydda henne så påstår du att du har varit i Helsingborg den kvällen då det har skett ett mord o du hörs om de mordet ?

N- Ja absolut

Åkl- Okej

N- O bara de i sig visar sitt, varför ska jag placera mig själv i Helsingborg om jag har med det att göra det är ju logiskt asså?

Åkl- Mmm

N- Mmm

Åkl- Ja vi fortsätter nämligen så att eh det finns ju meddelanden och eh de e ju först då den rättare sagt såhär den här kvällen så finns det ju inte så mycket uppkopplingar på din telefon var det nån särskild anledning jag kan visa det på bild sida 81 i presentationen den andra dagen och det är från analysprotokollet sidan 774, två samtalsposter 12 och 14:55 sen inga samtalsposter..ingenting med Candaairways heller..hur kommer de sig?

N- Asså det är så mina dagar ser ut det finns en bättre analys än den hära på fem dagar från den 15:e jag vet inte på vilken sida i huvudprotokollet o det är så mina dagar ser ut jag har två tre samtal om dagen asså

Åkl- nä men ingenting med Canadaairways heller…

N- Nej jag var klar med min haschaffär jag åkte hemma sen stängde jag av den

Åkl- Okej mm o sen finns det då meddelanden från den 25:e o de e på bild 6 i presentationen eh vad gällde de?
N- Det handlar om Yones

Åkl- Ja! Sidan 237 i analysprotokollet okej vem skriver du med här då Scientientivy?

N- Jag skriver med en av användarna till Scientientivy

Åkl- Ah han skriver ”Ja bror fanns inte ett enda skott” du skriver ”manteln var inte helt tillbaks” ”Kansker en kvar i loppet” vad menade du med det?

N- Det här e asså det här e mitt i en konversation det fattas ju meddelanden här …för att det börjar ju med ”ja bror”

Åkl- Mm

N- Och eh min bestämda minnesbild av den här chat-konversationen de e att jag pratar med en person som har fått höra från en tredje person om den här händelsen

Åkl- Mm

N- Så det är en tredje person som har pratat till Sentientivy om händelsen på Younes

Åkl- Mm

N- O det här är vanligt skvaller asså de e ..han återberättar till mej vad han har fått höra från den här personen

Åkl- Men kände du till att manteln inte var tillbaka?

N- Det är en fråga

Åkl- Men kände du till om det kanske var en kvar i loppet?

N- Det är en fråga

Åkl- Okej så de är en fråga ..”kanske en kvar i loppet” det är en fråga?

N- Som ni säkert har märkt jag skriver inte frågetecken

Åkl- Nää

N- Så det är en fråga ja

Åkl- Det är inga påståenden utan frågor?

N- Det är inga påståenden

Åkl- Nää vad innebär det då att manteln inte är helt tillbaks?

N- Asså det skrivs ju ”Fanns inte ett enda skott” jag vet inte o då frågar jag då ställer jag två frågor för jag fattar ju inte riktigt

Åkl- Nähä mm

N- Såå

Åkl- Mmm o sen så skrii…o sen kommer frågan ”Sa han var i huvudet?”

N- Ja det här meddelandet ”Sa han var” anledningen till att jag skriver ”Sa han var” o då syftar jag på de jag nyss berättade att den här tredje personen som har pratat om händelsen till en av brukarna till Scientivy som återberättade till mig

Åkl- Mm

N- Och det är därför jag skriver ”Sa han var” o bara de i sig asså detta är fem dagar efter mordet och jag vet inte ens vart Yones har blivit skjuten.

Åkl- Nää

N- Jag vet ju inte det är därför jag frågar ”Sa han var” för jag vet ju inte asså

Åkl- Nää ”John Wick broder” vad menar du med de då?

N- Så som jag berättade tidigare samma uttryck jag använde i eh i den här vad heter det i fallet i Stockholm ..när det sker en skjutning så är det en fras som jag använder och som andra också använder

Åkl- Mm

N- Och jag kan inte säga mycket mer än att …det är ju inte direkt fint att skriva man kan ju bara be om ursäkt för de men det som står det står asså

Åkl- Nä också ”Hahaha” är det roligt det här tycker du?

N- Nä det är inte roligt men tyvärr det är normaliserat att prata på de sättet vad ska jag säga till er.

Åkl- ”Det var bra jobbat bror” tyckte du de?

N- Aa det var min åsikt och jag kan ju bara be om ursäkt för att jag skriver på de sättet men det är normaliserat att prata så

Åkl- mm mm du får tillbaks ”aa broder bra jobb” Hade du gjort nått jobb?

N- Jag har inte gjort något bra jobb och detta är detta är en konversation som jag och en person pratar om om en händelse och jag kan ju t.ex. ta ett exempel också om om en person skriver till mig eh hörde du hur Malmö FF vann matchen och jag skulle svara typ att ja det var ju bra jobbat det betyder ju inte att jag spelar i Malmö FF

Åkl- Nää

N- Så detta är mer att det är vanlig hur ska jag säga det är en konversation bara så lite skvaller

Åkl- Mmm

N- Sääa ja

Åkl- Jaa eh o sen fortsätter ju diskussionen här då du skickar meddelandet ”Next” vad menar du med det?

N- Asså om vi kollar på hur det har sett ut för bröderna Haifi så har ju alla tre blivit skjutna det är ju två stycken som har gått bort och den tredje har ju då blivit skjuten men överlevt och eh jag visste ju att två månader innan mordet på Yones så hade ju Yones storebror blivit dömd för en skjutning

Åkl- mm

N- O min logiska tanke var att han ju kommer o ryka nån dag också

Åkl- Jaa

N- så de …jag syftade på han sen vet jag att personen har skrivit här hans pappa

Åkl- Aa

N- Men jag har inte svarat på det och jag syftade faktiskt på Younes storebror

Åkl- Okej

N- O hade jag syftat på hans pappa så hade jag sagt det rakt ut asså, det är ingenting jag hade stuckit under stolen med

Åkl- Nää

N- Så jag syftade på Yanis

Åkl- Nä …Nä o den här Sentientivy har ju på natten efter mordet skrivit med Biigshot om eh några tjejer vet du nånting vad det gäller då?

N- Ingen aning

Åkl- Nä eh och det här va som du beskriver det mest att beteckna som skvaller eller?

N- Ja asså en av brukarna till Sentientivy återberättar ju vad en tredje person har skrivit o det är därför jag senare i den här konversationen skriver ”Sa han var” för jag syftar ju på han det är en tredje person jag fick jag förstod jag fick ju det förstått att den här brukaren hade pratat med en person de va mer som skvaller typ att höra lite om händelsen men det är en väldigt kort konversation asså det är inte så mycket snack

Åkl- känner du till vem det är som sköt Younes Haifi?

N- Det är ingenting jag vill kommentera

Åkl- Nä ha vi har ju gått igenom fler chattar där du skriver om vapen som skulle va i vissa situationer som skulle va din bästa vän eh osv… Är du intresserad av vapen har du varit de under…?

N- Det är ingenting jag vill gå in på

Åkl- Nä vi har ju gått igenom bilder i Amin Lalas dator o en av bilderna e ju när du vad det ser ut som får ett vapen i en paradis-ask kommer du ihåg de tillfället?

N- Ja det var ett prank asså det var en skämtsam video

Åkl- mm va Amin Lala med då?

N- Det är ingenting jag vill svara på

Åkl- Nä och på ämnet då med vapen så eh har du ju även i samband med användandet av ARS – enheten skrivits om vapen..är det inte du som har skrivit de då jag tänker på dom här chattarna som e i anslutning till den 14:e september 2020 där står det ju också om vapen ?

N- Det är inte jag som har skrivit dom meddelandena

Åkl- Nä för det e ju lite samma typ av skrivningar som det har varit då tidigare med dom här andra personerna som du har skrivit med i april 2020 vill du kommentera att det är liknande är det nån du känner i och för sig som har skrivit med ARS?

N- Det har inte jag med att göra så länge det inte är jag så är det enda som betyder nånting för mig sen vem som skriver det angår inte mig

Åkl- Nää okej och det jag tänkte höra då e eh t.ex. då bild 69 så skrivs det ju med ARS med nån som kallas ZDH eh och ” Vi ska få en AR15 ” osv…det skrivs om ”tabbe”

”Kalle” ”TT” ”AR15” är det inte du som har skrivit om det här? Det är ju samma typ av skrivningar som tidigare angående vapen

N- Det är inte jag som skriver dom

Åkl- Nae eh på sid…bild 74 i presentationen du säger att det inte är du men den som eh skriver med ARS har ju skrivit med Amin Lala påstår jag …H7 o det e då bild 2929 och 2930 i förundersökningsprotokollet är det inte du som skriver med Amin Lala den 13:e september t.ex. ARS skriver klockan 12:37:59 ”Påväg in till Malmö ska in äta skriver när vi kommer upp till dig” o så får du svaret ”tamam väntar på dej” Träffades du med Amin Lala den 13:e september?

N- Nej

Åkl- Näe o sen den 14:e då skriver sen ”Love you” 21:18 ”Det blev kaos den ena klickade jag snear helt” osv…har någon annan då skrivit med Amin Lala? Är det de du vill påstå eller H7?

N- Jag kan inte kommentera de asså ingen aning

Åkl- O den här telefonen togs i beslag invid dig

N- Invid..

Åkl- Aa i bilen

N- aha jaja du menar så

Åkl- mm

N- Ja de stämmer den var i bilen

Åkl- Mm men det är inte du?

N- Det är inte jag
Åkl- Nä känner du till om Amin kände nån i de umgänget som du hade träffats med under kvällen där?

N- Asså vilket umgänge menar du?

Åkl- 14:e september..du säger att du har fått bilen från nån du var i bilen med nån som greps med dig

N- Det är inget jag kan kommentera

Åkl- Mmm okej och sen tänker jag eh den här påstådda påståendet eh vi har ju gått igenom chattar mellan Biigshot och Expectnomercy angående några tjejer som kommit upp till Stockholm och lagt ett kontrakt kan man väl säga på Amin kan man tolka det som …det skrivs i alla fall om att man ska betala pengar för att skada eller döda Amin Lala osv hade du fått nån information om de?

N- Det är ingenting jag vill kommentera

Åkl- Nae

N- Jag vill inte få ett kontrakt på mig också

Åkl- Mm men där …kände du till att det fanns nått snack om de?

N- Det är inget jag vill prata om

Åkl- Nää för att eh det verkar ju som att du har varit i kontakt med en Encro-användare som kallas för eh Mcdonalds kommer du ihåg om du när du använde Canadaairways skrev …skrev med nån som hette Mcdonalds?

N- Det är inget jag har minne av

Åkl- Nää okej eh nä jag tänker bara att

N- Asså jag kan inte se några chattar jag vet inte vad vi har pratat om så det är svårt för mig att relatera

Åkl- Men men du känner inte igen att du har skrivit

N- Nää

Åkl- Nä

N- Jag hade 46 kontakter det är svårt att komma ihåg

Åkl- Jag gick igenom att nån…några Mcdonalds och Palaceking hade skrivit om våra vänner i Helsingborg osv det kanske du inte minns från presentationen det är bild 46 i den tredje presentationen jag kan ju visa upp det för dig o det e ska jag säga från analysprotokollet sida 574 då ser det ut såhär …Mcdonalds skriver med nån som heter Palaceking angående att det fanns några i Helsingborg som krigade…känner du igen den här informationen i och för sig att vi har gått igenom det?

N- Skriver Mccdonalds våra vänner i Helsingborg?

Åkl- mm mm

N- Ere hmm jaha

Åkl- Ja du fanns ju med i Mcdonalds eh lista på kontakter i Encro..känner du igen att du har haft kontakt med nån som heter Mcdonalds?

N- Nej jag bara tänkte på din fråga innan när du sa att eh när du frågade mig om det finns folk som eh som har vänner i Helsingborg

Åkl- Mm

N- Så jag tror du har rätt så bra svar på din fråga här

Åkl- Aaa o det är?

N- Ja kan inte svara på vem det är jag bara säger till dej att så som vi ser här ju så du frågade ju tidigare om det finns folk som känner asså folk från Malmö som känner folk i Helsingborg …här har du bra svar på det.

Åkl- Mm aa okej jag tänkte om det var du som hade skrivit med Mcdonalds ?

N- Det är inget jag har minne av

Åkl- Nä

N- Om jag inte kan se några chattar så är det svårt för mig

Åkl- Nä nä i tilläggsprotokoll 3 så la vi ju in lite ytterligare chattar mellan Mcdonalds och Palaceking o även då vi ska se här

Adv- Men påstås det att han har brukat Palaceking eller Mcdonalds?

Åkl- Nej jag kommer..

Adv- Jag tror inte vi fattar frågorna asså

Åkl- Men nu kommer fortsättningen på chattarna så ska jag försöka ställa frågan lite bättre då.

N- Ja

Åkl- I tilläggsprotokoll 3 så har vi sidan 30 och 31 ett ögonblick ..hmm det är en för stor bild ..nä det är tilläggsprotokoll 4 kanske…ursäkta mig

Ordförande- Vi kan ta en paus i inspelningen

Åkl- Ja

Åkl- Tilläggsprotokoll 2 , sidan 30 och framåt

Ordföranden- Vi kör igång inspelningen varsågod åklagaren

Åkl- Förlåt lite rörigt här jag visade chattar mellan Palaceking och Mcdonalds om att dom hade vänner osv som eh som krigar i Helsingborg det var den 16:e maj här finns ju då slutet på den konversationen sida 30 tilläggsprotokoll 2 eh o då eh ser man här ”Det finns folk i Helsingborg som krigar” Fan va sjukt” osv o det sista e att Palaceking klockan 01:55 ställer en fråga till Mcdonalds ”Vem är han i Helsingborg?” Så…fortsättning följer sida 31…Palaceking skriver till Canadaairways den här dagen

N- asså

Åkl- Prata..förlåt…frågan kommer nu 13:18 skriver Palaceking …Mcdonalds till dig ”Prata med han igen ” ”Ja” osv ”Okej” …Är det så att du har haft kontakt med Mcdonalds den här dagen , det verkar så på dom här chattarna..?

N- Asså nu e det ju inklistrat …de e ju inklistrat i den här konversationen som Palaceking har med Mcdonalds sen så har man ju klistrat in nu det hära mellan Mcdonalds och mig

Åkl- Ja

N- Men eh jag kan ju inte svara vad dom har pratat ..pratat om jag kan bara säga att det är jag som skriver alla meddelanden på Canadaairways

Åkl- Ja

N- Så om jag har skrivit nått meddelande till Mcdonalds så är det jag 100% det är det enda jag kan säga asså

Åkl- O de e ja min fråga e då eftersom att Palaceking och Macdonalds skriver om nått …Palaceking vill veta ”vem är han” Då skriver Mcdonalds till dig i anslutning till de den här dagen inte exakt samma tid men samma dag något senare ”Prata med han igen” du svarar ”Ja okej ska se med han nu” kommer du ihåg vem ni avsåg kan det ha varit Amin Lala visst du nånting om det här s.k. kontraktet?

N- de här..du du ställde fler frågor i en fråga men jag ska säga som såhär det här meddelandet som Palaceking de e ju 01:55 sen Mcdonalds skriver ju till mig halv ..eller 13:18

Åkl- Mmm

N- Så va ere typ 10 timmar senare

Åkl- mm

N- Så jag vet inte vad det handlar om

Åkl- Du vet inte vad det handlar om?

N- Nää

Åkl- Nä o du har i och för sig då kan du se haft kontakt med Mcdonalds

N- Jag erkänner att det är jag som skriver 100% men vad det handlar om o vem som pratar med …vad det pratas om jag har ingen asså de e

Åkl- Nä

N- de e svårt för mig att uppfatta det såhära jag har sagt också rakt om allt jag har skrivit

Åkl- Ja

N- det är ingenting som ..hade jag vetat vad det handlade om jag hade sagt det rakt av

Åkl- Ja och när det gäller ett eventuellt kontrakt på Amin Lala här i dom här dagarna …pratade du någonting med honom om de?

N- Nej jag kan inte säga att jag pratat om det så därför så säger jag nej

Åkl- Du kan inte säga av samma anledning som tidigare?

N- Jag kan inte se på något meddelande att jag pratat…pratat om den här händelsen så därför kan jag inte …därför kan jag inte säga att jag skrivit..pratat om det

Åkl- Men bortsett ifrån vad det står i meddelanden

N- Ja

Åkl- De e väl..du har väl varit i kontakt med Bigshot under den här perioden

N- Jag vill inte kommentera det

Åkl- Nä

N- och jag vill inte kommentera nånting om det här kontraktet som du pratar om

Åkl- Nej okej

N- Så det är bara de jag har o säga

Åkl- Men du har i och för sig varit i kontakt med Mcdonalds under den här perioden

N- Jag har pratat med Mcdonalds men jag har inte pratat om något kontrakt för jag har inte fått se något meddelande att vi har pratat om något kontrakt

Åkl- Okej då har jag inga fler frågor tack

Ordförande- Då tar vi paus i inspelningen

Polisen

Dom B 4213-20 Helsingborgs Tingsrätt

Signerat av

Signerat datum

Enhet	Diarienr
Region Syd, Grova brott 5 Rgn Syd	5000-K1123172-20

Originalhandlingens förvaringsplats	Datum	Tid
	2024-11-04	15:32

Involverade personer	Personnummer/Orgnr	Roll
Grubisic, Nikola		Berörd person

Involverad personal	Funktion
Charlotta Kirchhoff Hansson	Uppgiftslämnare

Berättelse

Valda sidor från Målnummer B 4213-20, Helsingborgs Tingsrätt 2024-05-03.

medhjälpsgärningen, t.ex. genom delaktighet i planeringen av brottet. (se rättsfallet NJA 2023 s. 540 p. 11–12).

Personerna bakom olika encro- och SKY-alias

Åklagarnas påstående om de olika brukarna och de tilltalades inställning

Som tingsrätten redan varit inne på har åklagarna påstått att de tilltalade har använt sig av krypterade telefoner för att kommunicera. Detta såväl med varandra som andra personer. Det handlar om två olika typer av telefoner med krypterad kommunikation, EncroChat och SKY ECC. Kommunikationen på de krypterade enheterna är central som bevisning under alla åtalspunkter.

Enligt åklagarna har

- Amin Lala varit brukare av encroaliasen *biigshot* och *wingedape* samt SKY-aliaset *H7O1O0* (fortsättningsvis *H7O*).
- Nikola Grubisic varit brukare av encroaliaset *canadaairways* och SKY-aliaset *ARS4L0* (fortsättningsvis *ARS*).
- Mohammad Abu Hawash varit brukare av encroalisen *sentientivy* (fram till den 30 maj 2020), *parkmango* och *shinystag* samt SKY-aliaset *5X9UWD* (fortsättningsvis *5X9*).
- Karim Lala varit brukare av encroaliaset *fitpenguin* och SKY-aliaset *Z4H34Y* (fortsättningsvis *Z4H*).
- Mohamad Yazan Hammadeh varit brukare av encroaliaset *sickgiraffe* och *swiftfrog*.
- Marwan Ali Maqdah har varit brukare av encroaliaset *sentientivy* (från den 30 maj 2020) och SKY-aliaset *313OAT* (fortsättningsvis *313*).

När det gäller de olika encro- och SKY-aliasen har de tilltalade haft följande inställning.

- Amin Lala har gått med på att han har brukat *biigshot* och *wingedape*. I förhör har han också gått med på att det är han som har använt *H7O*.
- Nikola Grubisic har gått med på att det är han som har brukat *canadaairways* men har förnekat att han har varit brukare av *ARS*.
- Mohammad Abu Hawash har gått med på att han är en av flera brukare av *sentientivy*, *parkmango* och *shinystag* samt *5X9*. De andra brukarna står honom nära.
- Karim Lala har gått med på att han är en av flera brukare av *fitpenguin* och *Z4H*.
- Mohamad Yazan Hammadeh har förnekat att han har varit brukare av encroaliaset *sickgiraffe* och *swiftfrog*.
- Marwan Ali Maqdah har gått med på att det är han som har brukat *sentientivy* efter den 30 maj 2020 och *313*.

Allmänt om EncroChat och SKY ECC och bedömningen av kommunikationens bevisvärde

När det gäller EncroChat har åklagarna gjort gällande att svensk polis huvudsakligen haft tillgång till information under perioden 1 april 2020–13 juni 2020. I vissa fall finns det dock information före och efter dessa datum.

Information från SKY ECC finns, enligt åklagarna, huvudsakligen för tidsperioden juni–december 2020. På samma sätt som för EncroChat finns det dock i vissa fall information som ligger före och efter den tidsperioden.

Det finns inget hinder mot att lägga fram bevisning i form av kommunikation från krypterade chattar. Det har inte heller någon av de tilltalade invänt.

I stället har flera av dem anfört att det framlagda materialet innehåller brister och att materialet också måste bedömas med försiktighet mot bakgrund av

Amin Lala uppgett att han inte kallas ”Am”, stöd av att Nikola Grubisic i ett brev från november 2017 har benämnt Amin Lala som ”Am Bror”.

- Det finns flera positioneringar där enheten med *biigshot* har positionerat i närheten av uppkopplingar som Amin Lalas mobiltelefon (-9550). Att Amin Lala använt mobiltelefonnumret -9550 har han själv bekräftat och det får också starkt stöd av den övriga bevisningen, bl.a. i form av bilder på olika dokument där numret är angivet i samband med köp i Amin Lalas namn. Flera av positioneringarna har varit i närheten av Amin Lalas dåvarande bostad men det finns också positioneringar utanför Helsingborg, bl.a. norr om Halmstad och i Hyllinge.
- I anteckningar på encroenheten *biigshot* finns under rubriken ”Pengar” antecknat ”25/11 FÅTT LÖN 14477:-” och ”25/2 FÅTT LÖN 14477:-”. Enligt kontoutdrag från Swedbank finns det transaktioner med dessa belopp till Amin Lalas konto tre dagar efter dessa datum och enligt kontoutdragen avser transaktionerna just lön.

Vidare framgår när det gäller *wingedape* följande:

- Den 11 juni 2020 skrev användaren av *wingedape* ”[…] bror ska t gbg vi får ses imr”, dvs. att denne skulle till Göteborg. I Amin Lalas dator har man hittat bilder från Göteborg den 11 juni 2020.
- Därutöver har i princip samma kontakter, med samma smeknamn, påträffats i både *biigshot* och *wingedapes* kontaktböcker. Detta talar starkt för att samma person, dvs. Amin Lala, har brukat båda encroaliasen.

Amin Lala har använt SKY-aliaset *H7O*

Åklagaren har påstått att Amin Lala även har använt sig av SKY-aliaset *H7O*. I sitt förhör har Amin Lala gått med på att han har använt det aliaset, även om han även beträffande det har gjort gällande att det är flera personer som har använt enheten. Tingsrätten återkommer till den invändningen.

Nikola Grubisic har använt EncroChat

Nikola Grubisic har använt encroaliaset *canadaairways*
Åklagarna har som nämnts tidigare gjort gällande att Nikola Grubisic har använt sig av encroaliaset *canadaairways*.

Nikola Grubisic har gått med på att det är han som har använt *canadaairways* och att det är han som har skickat alla meddelanden som har presenterats. Han har berättat att det var hans telefon och att det endast är han som har skrivit från *canadaairways*.

Det har inte kommit fram något som talar mot Nikola Grubisics uppgifter i den här delen. I stället kan det också nämnas att det framkommit att Hovrätten över Skåne och Blekinge i en dom den 30 september 2021 har bedömt att Nikola Grubisic använt sig av just *canadaairways*.

Det är alltså utrett att Nikola Grubisic har använt *canadaairways* under den tid som är aktuell i målet och att det är han som har skrivit de meddelanden från *canadaairways* som har lagts fram.

Tingsrätten kommer inte att ta ställning till om Nikola Grubisic har använt SKY-aliaset *ARS*
Åklagarna har även påstått att Nikola Grubisic har använt sig av SKY-aliaset *ARS*. Nikola Grubisic har förnekat att han har använt sig av det SKY-aliaset.

Tingsrätten kan konstatera att det, när det gäller SKY-aliaset *ARS*, finns omständigheter som talar för att Nikola Grubisic har använt sig av aliaset. Enheten som aliaset tillhör hittades nämligen i anslutning till förarplatsen i en bil som Nikola Grubisic befann sig i den 14 september 2020. Det finns också från juli 2020 meddelanden från *ARS* till Amin Lala, *H7O*, med uppmaning om att Amin Lala (*H7O*) skulle köra till Grönegatan 2 i Furulund. *ARS* skrev samtidigt att det var hens hemadress. Vid den tidpunkten bodde Nikola Grubisic på den adressen.

en falskskyltad bil. Eftersom Mohamad Yazan Hammadeh även döms för mord på Younes Haifi bör dock förberedelsegärningen ingå i det brottet.

Nikola Grubisic ska frikännas

Åklagarna har påstått att Nikola Grubisic har varit del av en gemensam brottsplan att mörda Younes Haifi. Mer specifikt har åklagarna påstått att Nikola Grubisic har

- gjort upp med de medmisstänkta om att ses för att begå gärningen och hållit kontakt med medmisstänkta för att samordna insatsen, samt
- styrkt de övriga gärningsmännen i deras uppsåt.

Den bevisning som åklagarna har lagt fram mot Nikola Grubisic består främst av meddelanden skickade från och till encroalias *canadaairways*. Nikola Grubisic har gått med på att det är han som har skickat samtliga meddelanden från det kontot.

Det finns bevisning som är besvärande för Nikola Grubisic. I början av april 2020 skickade Nikola Grubisic ett meddelande till Amin Lala (*biigshot*) med innehållet: ”Tänker kanske vi får chams ta han där horungen där uppe då jag kan gå tikl s4an och kicka upp med den istället för min bil”. I ljuset av att Nikola Grubisic bor söder om Helsingborg kan meddelandet tolkas som att det är Younes Haifi han syftar på. Några dagar senare skickar Nikola Grubisic

Polisen

Notat Sky ECC

Signerat av

Signerat datum

Enhet	Diarienr
Region Syd, Grova brott 5 Rgn Syd	5000-K1123172-20

Originalhandlingens förvaringsplats	Datum	Tid
	2024-08-16	10:36

Involverad personal	Funktion
Katarina Jacobsson	Uppgiftslämnare

Berättelse

NFC:s notat avseende Sky ECC och dess funktion.

Nationellt forensiskt centrum – NFC

Polisen

Förkonfigurerade enheter

Sammanfattad information om enheter med applikationen SkyECC konfigurerade med Blackberry UEM

NFC Notat 2021:01

Informationstekniksektionen

Utgivare
Nationellt forensiskt centrum – NFC
581 94 Linköping
Tfn 010-562 80 20
E-post registrator.nfc@polisen.se
www.nfc.polisen.se

Produktion Informationstekniksektionen, Polismyndigheten, 2021-01-26
Upplaga Digital version

Sammanfattning

Under första halvåret av 2020 kunde Europol avlyssna den i kriminella kretsar populära kommunikationstjänsten Encrochat. I juli 2020 offentliggjorde organisationen sina fynd.

I och med avslöjandet har de kriminella fraktionerna runt om i Europa tvingats gå över till andra kommunikationstjänster.

Några av dessa tjänster använder en legal enhetshanteringstjänst som erbjuds av det kanadensiska tjänsteföretaget Blackberry. I denna rapport sammanfattas Blackberrys tjänst och kommunikationstjänsten SkyECC som kan konstateras vara en av ersättarna till Encrochat.

Innehåll

1 INLEDNING 1
1.1 Bakgrund 1
1.2 Syfte 1
1.3 Avgränsning 1

2 ANALYS 2
2.1 Begrepp 2
2.2 Blackberry 3
2.2.1 Blackberry-applikationer 3
2.3 Karaktär av ärenden 4
2.4 Operatör 4
2.5 Pris 4
2.6 Sky Global 4
2.7 Applikationen SkyECC 5
2.7.1 Inloggning 5
2.7.2 Identifiering 6
2.7.3 Valv 6
2.7.4 Chatt 7
2.7.5 Broadcast 7
2.7.6 Grupper 8

3 SLUTSATS 8

4 KÄLLOR 9

1 Inledning

1.1 Bakgrund

Smarttelefoner specifikt förkonfigurerade för säker kommunikation har varit vanligt förekommande i brottsutredningar som är kopplade till någon form av organiserad brottslighet under lång tid. Sedan tidigt 2010-tal har olika telefonmodeller och kommunikationstjänster med olika bakomliggande teknisk lösning påträffats i samband med beslag. Det som förenar dessa kommunikationstjänster är att telefonerna är konfigurerade på ett sådant sätt att de i stort sett bara kan användas för krypterad kommunikation.

Fram till 2017 var det främst telefoner av märket BlackBerry som togs i beslag i Sverige och många av telefonerna hade sitt ursprung från det nederländska företaget Ennetcom. Som kommunikationsform användes krypterad e-post där meddelandet raderades efter en förutbestämd tid. Ennetcoms servrar togs i beslag i april 2016 och senare kunde ett antal miljoner meddelanden dekrypteras [1] [2]. Liknande beslag av servrar har gjorts på tjänster som Phantom Secure [3], IronChat [4] och PGP Safe [5].

Under perioden 2017 till 2020 var det främst enheter med en variant av operativsystemet Android, vid namn Encrochat OS, som påträffades i brottsutredningar [6]. I juli 2020 gick Europol ut med en pressrelease där man informerade att man tillsammans med ett antal medlemsländer lyckats läsa av och analysera kommunikationen i Encrochat under ett antal månader [7].

Efter att Encrochat blivit kompromettetad har flera andra former av förkonfigurerade enheter påträffats i beslag. I likhet med de tidigare Blackberry-enheter som påträffats är det vanligt att dessa mobilenheter styrs av en tjänst för mobil enhetshantering som erbjuds via legala tjänsteföretag.

1.2 Syfte

Att förse Nationellt Forensiskt Centrums uppdragsgivare med en övergripande bild över hur enheter styrda med enhetshantering använts, konfigurerats och distribuerats.

1.3 Avgränsning

I denna rapport beskrivs tjänsten mobil enhetshantering i allmänhet och enheter med applikationen SkyECC i synnerhet. Hur enheterna specifikt kan användas är strikt kopplad till vilken form av tjänst som används och hur säkerhetspolicyn är konfigurerad. NFC uttalar sig om det som är observerat vilket inte utesluter annan funktionalitet.

2 Analys

Mobilenheter som är konfigurerade med en mobil enhetshanteringtjänst är styrda med hjälp av ett antal regler som utgör en säkerhetspolicy. Mobil enhetshantering är ett vanligt verktyg för IT-avdelningar inom företag och den offentliga sektorn och gör det möjligt att övervaka, hantera och säkra de anställdas mobila enheter.

Förkonfigurerade enheter som marknadsförs som SkyECC använder Blackberrys enhetshantering för att styra och kontrollera hur enheterna används, det finns även andra liknande kommunikationsapplikationer som också använder Blackberrys enhetshantering. Inom enhetshanteringen styrs vilka applikationer som ska finnas tillgängliga och användarens möjlighet att installera nya applikationer.

2.1 Begrepp

Genom att tekniken utvecklats och därtill hur anställda får åtkomst till företagsdata som exempelvis e-post och intranät så har flertalet nya begrepp tillkommit. För bättre läsbarhet av detta dokument beskrivs några av dessa begrepp nedan.

- **Android**
  Ett operativsystem med öppen källkod för bland annat smarttelefoner och surfplattor. Operativsystemet används av flera tillverkare som exempelvis Google, Samsung, Huawei och Sony.

- **Elliptic-curve cryptography (ECC)**
  Ett antal kommunikationsapplikationer använder begreppet ECC i sitt applikationsnamn, exempelvis SkyECC. Detta är ett sätt att tala om att applikationen använder en säker kryptering. ECC är ett kryptografiskt begrepp för säkert nyckelutbyte som används vid bland annat krypterad kommunikation. I dag använder de flesta kända chatt-applikationer någon form av ECC i sin konfiguration [9].

- **Förkonfigurerade enheter**
  Ett samlingsnamn som används av Polismyndigheten. Definition: ”Förkonfigurerade enheter är enheter som används av kriminella nätverk med syfte att dölja kommunikation. Enheterna har olika fabrikat och teknisk lösning.”

- **iOS**
  Ett operativsystem för mobila enheter utvecklat av Apple exklusivt för Apple-produkter.

- **Mobile Device Management (MDM)**
  Förenklat och något kortfattat kan Mobile Device Management beskrivas som de tjänster som gör det möjligt för ett företag att kontrollera hur organisationens mobila enheter får användas. Inom MDM kan enheter lokaliseras, låsas och raderas [8].

- **Unified Endpoint Management (UEM)**
  Eftersom de tekniska behoven inom företagsvärlden har blivit mer komplex har ett vidare mer omfattande begrepp manifesterats, Unified Endpoint Management (UEM). Begreppet UEM används för tjänster som gör det möjligt att styra och säkra allt från mobilenheter, surfplattor, bärbara och stationära datorer och på senare tid även IoT-enheter (Internet of Things). UEM är tänkt att hantera en mängd olika plattformar vilket ökar möjligheterna för en organisation att låsa ned hårdvara och skydda kritisk data.

2.2 Blackberry

Blackberry är ett kanadensiskt företag känt för sitt fokus på säkra produkter. De tjänster som Blackberry erbjuder används företrädesvis av organisationer i Nordamerika. En av de tjänster som Blackberry erbjuder är Blackberry UEM som beskrivs så här på deras hemsida:

> ”…[tjänsten] ger en omfattande enhets-, applikation- och innehållshantering med integrerade säkerhets och anslutningsmöjligheter och hjälper dig hantera iOS-, macOS-, Android-, Windows 10- och Blackberry 10-enheter för din organisation.”[1]

Organisationer som är i behov att administrera mobila enheter kan ansluta sig till Blackberry UEM och få tillgång till en helhetslösning. För att kunna koppla mobila enheter till enhetshanteringen behöver organisationen både följa Blackberrys krav och riktlinjer och därtill den specifika enhetsfabrikörens krav. För exempelvis Apple-enheter behöver organisationen även vara ansluten till Apples företagslösning för att enheterna ska tillåtas att använda Blackberrys tjänst.

I korthet så registreras enheten i Blackberrys system och en klient installeras på enheten. Vilka applikationer som får finnas på enheten styrs via administrationsgränssnittet i Blackberry UEM (se bild 1).

Bild 1 - Vy för att tilldela applikationer (Källa: Blackberrys användarmanual).

2.2.1 Blackberry-applikationer

Av Blackberrys applikationer har Work Apps, UEM Client samt Connectivity påträffats på enheter med SkyECC, se bild 2 för ikoner.

Bild 2 - Ikoner för Blackberrys applikationer (SkyECC).

[1] https://docs.blackberry.com/en/endpoint-management/blackberry-uem/12_13 (hämtad 2021-01-22)

Blackberry UEM App Catalog
Applikationen är namngiven som ”Work Apps” i påträffade SkyECC-enheter. Blackberry UEM App Catalog används för att granska och installera de applikationer som tilldelats användaren av Blackberry UEM-administratören. Applikationen kan likställas med Google Play eller Apple App Store.

Blackberry Connectivity
Applikationen används för att säkerställa säker kommunikation mellan organisationens nätverk och enheten.

Blackberry UEM Client
Den applikation som ser till att reglerna i säkerhetspolicyn följs.

2.3 Karaktär av ärenden

Antalet beslagtagna telefoner konfigurerade med Encrochat minskade i antal under 2020 samtidigt som antalet telefoner med SkyECC ökade i brottsutredningar av samma karaktär. Detta gör att SkyECC kan ses som en ersättare till Encrochat.

I Sverige har majoriteten av påträffade enheter med SkyECC varit av märket Apple iPhone. De ärenden där dessa telefoner påträffats har oftast varit knutna till någon form av organiserad brottslighet med brottsrubriceringar som bland annat:

- Mord eller dråp, misshandel med dödlig utgång
- Försök till mord eller dråp
- Försök, förberedelse och stämpling till mord eller dråp
- Brott mot narkotikastrafflagen
- Grovt vapenbrott

2.4 Operatör

Förkonfigurerade enheter använder vanligen endast datatrafik. Säkerhetspolicyn och det abonnemang som används hindrar användaren att ringa vanliga telefonsamtal. Vanligen har dessa enheter ett SIM-kort endast för datatrafik[2] installerat. SIM-korten är förbetalda att användas fritt under en förutbestämd tid. Abonnemangstiden varierar men 90 dagar är en vanlig tidsperiod. SIM-kort som påträffats har varit från den amerikanska teleoperatören AT&T.

2.5 Pris

Priset för förkonfigurerade enheter varierar beroende på modell, antal och tidigare kontakt med distributören. Det kan dock konstateras att priset är markant högre än att köpa en liknande telefon via vanliga inköpskanaler. Normalt brukar en förkonfigurerad telefon kosta mellan 10 000 och 20 000 SEK där abonnemangslängden vanligen är tre till sex månader. Här är det viktigt och understryka att pris och längd på abonnemang är starkt kopplat till vilken relation köparen har med distributören.

2.6 Sky Global

Verksamheten bakom applikationen SkyECC har under åren gått under namnet Sky Secure och numera Sky Global, enligt egen utsago har verksamheten sitt fäste i Vancouver, Kanada och har verkat sedan 2010. Inledningsvis erbjöd Sky Global enbart sin chattjänst på Blackberry-telefoner men under 2018 gjordes applikationen helt om. Chattklienten blev

[2] Vanligt förekommande namn är data-SIM, M2M-kort (Machine to machine) och telematikkort.

tillgänglig på operativsystemen Android och iOS, organisationen bakom applikationen kallar detta för SkyECC version 2.

Sky Global använder sig av Blackberry UEM som administratörsverktyg och applikationen SkyECC för iOS är endast tillgänglig förinstallerad på telefoner som säljs via Sky Global och dess distributörer [10]. Majoriteten av påträffade telefoner i Sverige har gått via en lokal distributör som även agerar som administratör.

Enheter konfigurerade med SkyECC är avskalade och det finns ingen möjlighet att installera andra applikationer. Det finns en telefonapplikation men vanlig telefoni är inte möjlig. De säkerhetsregler som satts upp i kombination med abonnemangstypen hos teleoperatören gör att kommunikation endast kan ske via SkyECC-applikationen.

2.7 Applikationen SkyECC

Applikationen SkyECC är en chattklient som används för att få kontakt med andra användare som har en SkyECC-telefon. Den genomgång som görs i följande kapitel är av applikationen SkyECC version 2.1. För att inloggning i applikationen ska vara möjlig behöver telefonen vara uppkopplad och ansluten till Sky Globals server. Lösenordet för att logga in (bild 3) är minst sex tecken och all information raderas efter 5 felaktiga försök. Gränsen för radering kan även ställas in på 3 eller 10 felaktiga försök. Enheterna har ett ”Emergency password” som om det skrivs in raderar all användardata i applikationen. Om inte användaren ändrar detta själv brukar standardlösenordet vara en veckodag eller en månad på engelska.

2.7.1 Inloggning

Det går att försätta applikationen i ett dolt läge, kallat ”Stealth Mode”. Med applikationen i dolt läge ändras ikonen för SkyECC till en miniräknare och när applikationen startas öppnas istället en vy som till synes ser ut som en miniräknare (bild 4). För att komma till den normala inloggningsrutan behöver användaren först slå in ett lösenord i form av ett aritmetiskt uttryck, exempelvis 45x45.

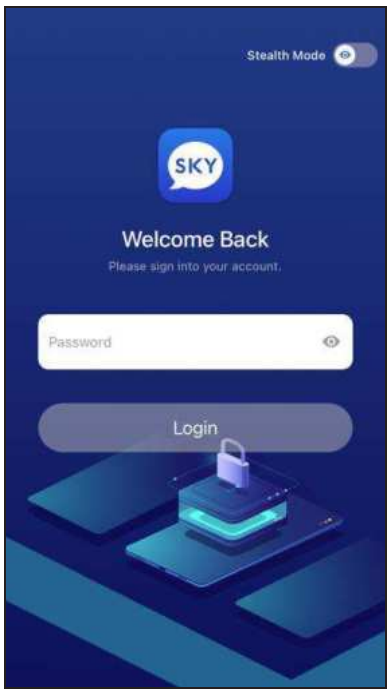

Bild 3 - Inloggningsrutan för SkyECC

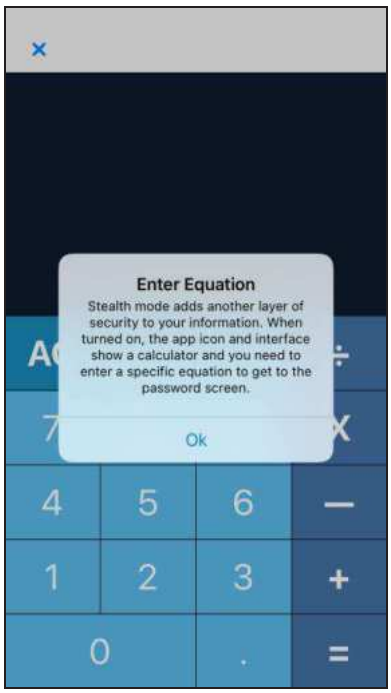

Bild 4 - SkyECC i Stealth mode

2.7.2 *Identifiering*

Till varje konto autogenereras en bild och ett namn (se bild 5). Båda dessa kan ändras av användaren och varken namn eller bild behöver vara unikt. Varje användare har också ett unikt ECC ID som innehåller sex tecken, exempelvis AB12CD. Varje användare kan även lägga till ett meddelande, ”Status Note”, som alla kontakter kan se direkt. I likhet med ”Status” i Encrochat så är det vanligt förekommande att ge information om ny tillgänglighet, exempelvis *”Hasch and coke in stock!”* eller *”Finns koks”*.

På en ny enhet finns vanligen två kontakter, ”Support” som är Sky Globals supportkonto och en administratörskontakt som är den lokala distributören (bild 6). För att initiera en ny kontakt behöver användaren ange den nya kontaktens unika ECC ID.

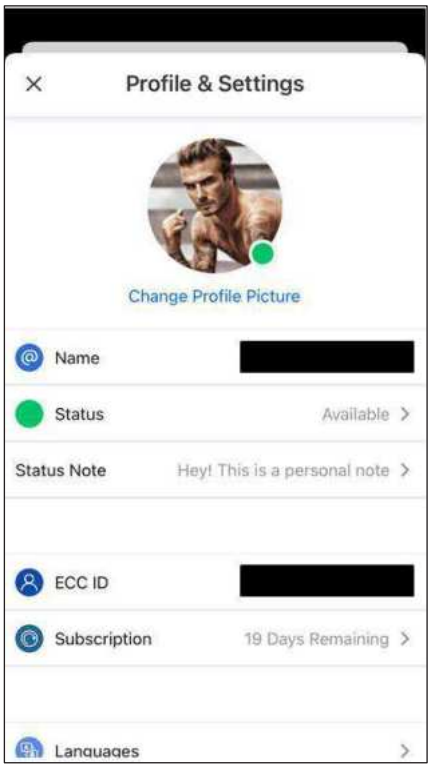

Bild 5 - Användaruppgifter

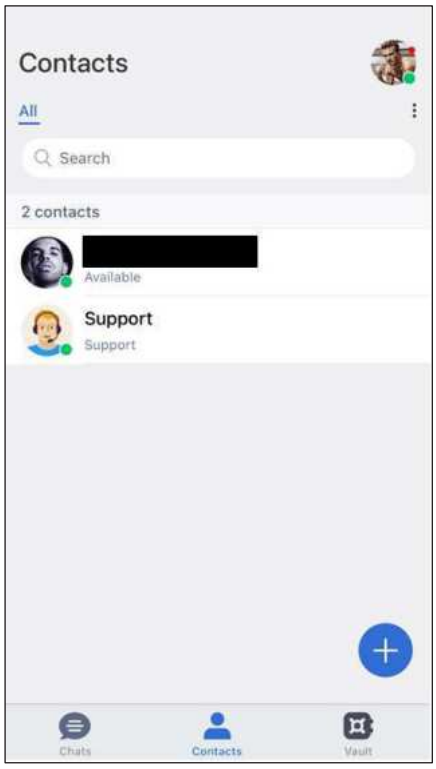

Bild 6 - Kontakter

2.7.3 *Valv*

I applikationen finns ett valv som skyddas med ytterligare ett lösenord, lösenordet måste vara minst ett tecken. I valvet går det att spara bilder, notiser och chattmeddelanden.

Bilder

Med valvet uppstartat kan bilder tas som sedan kan kategoriseras i olika album. Tagna bilder saknar platsinformation.

Noteringar

Textnotiser kan skrivas och sparas i valvet. Notisen innehåller en rubrik och en brödtext. Notiser kan kategoriseras efter kategorier.

Chattmeddelanden

Vanligen raderas chattmeddelanden efter en förutbestämd tid, dock går det att spara meddelanden i valvet.

2.7.4 Chatt

Användaren kan skicka ett chattmeddelande till initierade kontakter och i de grupper som denne tillhör. I chattvyn finns en inmatningsruta (bild 7). De olika typer av meddelande som kan skickas finns förklarade i Tabell 1. Alla meddelanden är antingen högerställda (skickade meddelanden) eller vänsterställda (mottagna meddelanden), dessa visualiseras i bild 8.

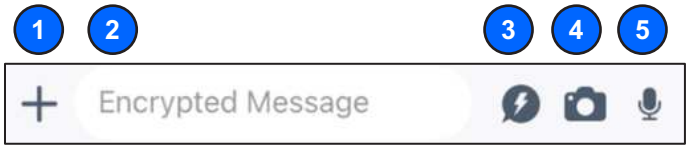

Bild 7 - Inmatning av meddelanden

Tabell 1 - Teckenförklaring av olika typer av meddelanden. Numrering från bild 7

1	Bifogade bilder, notiser och chattar som är sparade i applikationens valv (se föregående avsnitt). Därtill går det att vidarebefordra en kontakt.
2	Textmeddelanden Bild 8 - Skickade respektive mottagna meddelanden
3	”Flash-meddelande”. Det innebär att meddelandet raderas 30 sekunder efter att de har lästs. 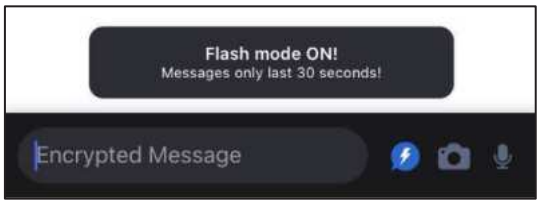 Bild 9 - Inmatning av meddelanden i "Flash Mode"
4	Bilder tagna med telefonens kamera.
5	Ljudmeddelanden som kan spelas in i realtid. Mottagaren behöver sedan klicka på meddelandet för att spela upp ljudinspelningen. Bild 10 - Inspelat ljudmeddelande med en längd på fem sekunder

2.7.5 Broadcast

Det går att sända ut ett meddelande till alla kontakter samtidigt vilket görs via ett så kallat ”broadcast message”.

2.7.6 Grupper

Den användare som skapar en gruppchatt blir automatiskt ägare och administratör. Ägaren kan sedan lägga till andra gruppmedlemmar som administratörer. En administratör kan endast lägga till kontakter som redan har initierats individuellt. De tester som utförts talar för att individuella gruppmedlemmar inte behöver ha initierat kontakt med övriga i gruppen.

3 Slutsats

- SkyECC är en applikation för säker kommunikation av text, ljud och bild. Applikationen finns på mobila enheter som styrs via en enhetshanteringstjänst från Blackberry.

- Det kan konstateras att enheter med SkyECC endast har en applikation som användaren kan använda. Det går inte att använda enheterna till någon annan form av kommunikation.

- Mobila enheter för privatpersoner som styrs via Blackberry UEM är en ovanlig företeelse i Sverige och Europa. De flesta enheter som har påträffats i Sverige har varit i samband med brottsutredningar kopplade till organiserad brottslighet.

- Enheter styrs och konfigureras av Sky Global, en extern organisation, alternativt via en lokal administratör. Telefonerna har ett förhållandevis högt pris och kort abonnemangsperiod.

4 Källor

[1] Paganini, P., Security Affairs (2017-03-10). The Dutch police decrypted a number of PGP messages sent by crooks through their BlackBerry mobile devices for the criminal investigation on Ennetcom. https://securityaffairs.co/wordpress/57036/cyber-crime/blackberry-pgp-messages [Hämtad 2020-09-08]. **Internetreferens**

[2] Cox. J., Vice (2017-03-09). Dutch Cops Say They've Decrypted PGP Messages On Seized Server. https://www.vice.com/en_us/article/3dyaqk/dutch-cops-say-theyve-decrypted-pgp-messages-on-seized-server [Hämtad 2020-09-08]. **Internetreferens**

[3] Federal Bureau of Investigation. International Criminal Communication Service Dismantled (2018-03-16). https://www.fbi.gov/news/stories/phantom-secure-takedown-031618. [Hämtad 2020-09-15]. **Internetreferens**

[4] Vaas. L., Naked Security. 258,000 encrypted IronChat phone messages cracked by police (2018-11-09). https://nakedsecurity.sophos.com/2018/11/09/258000-encrypted-ironchat-phone-messages-cracked-by-police. [Hämtad 2020-09-15]. **Internetreferens**

[5] Khandelwal. S., The Hacker News. Dutch Police Seize Another Company that Sells PGP-Encrypted Blackberry Phones (2017-05-11). https://thehackernews.com/2017/05/police-blackberry-pgp-phones.html. [Hämtad 2020-09-15]. **Internetreferens**

[6] Nationellt Forensiskt Centrum. Förkonfigurerade enheter – Sammanfattad information om Encrochat OS. NFC Notat, Informationstekniksektionen 2020:09. **Interna rapporter & Notat**

[7] Europol. Dismantling of an encrypted network sends shockwaves through organised crime groups across Europe (2020-07-02). https://www.europol.europa.eu/newsroom/news/dismantling-of-encrypted-network-sends-shockwaves-through-organised-crime-groups-across-europe. [Hämtad 2020-12-23]. **Internetreferens**

[8] Cheuvront, D., Security Intelligence. Why UEM Is the New MDM: The Latest Stage in Enterprise Evolution (2018-07-03). https://securityintelligence.com/why-uem-is-the-new-mdm-the-latest-stage-in-enterprise-evolution. [Hämtad 2020-12-23]. **Internetreferens**

[9] Secure Messaging Apps Comparison (2021-01-19). https://www.securemessagingapps.com/ [Hämtad 2021-01-22]. **Internetreferens**

[10] SKY ECC User Guide for Android and iOS (maj 2019). https://www.skyecc.com/wp-content/uploads/2019/05/SKY-App-User-Guide-expanded-with-iOS.pdf [Hämtad 2020-01-22]. **Användarmanual**

nfc.polisen.se

Nationellt forensiskt centrum – NFC
581 94 Linköping, Telefon 010-562 80 20
e-post registrator.nfc@polisen.se

Swedish National Forensic Centre – NFC
SE-581 94 Linköping, Tel +46 10 562 80 20
e-mail registrator.nfc@polisen.se

Polisen

Polisen

Protokoll mobil enhet - BG112608-1 (BG32548-1)

Signerat av

Signerat datum

Enhet	Diarienr
Region Syd, Grova brott 5 Rgn Syd	5000-K1123172-20

Originalhandlingens förvaringsplats	Datum	Tid
	2024-09-02	13:56

Involverade personer	Personnummer/Orgnr	Roll
Grubisic, Nikola		Berörd person

Involverad personal	Funktion
Fitim Rushiti	Uppgiftslämnare

Polisen

Region Syd
Regionalt IT-brottscentrum
Utredningsgrupp 6
Malmö

Datum
2020-09-22

Diarienummer
5000-K1123172-20
5615/40054-20

Protokoll mobil enhet 2020-5000-BG112608-1

Inledande uppgifter

Undersökningen begärd av
ÄSF MALMÖ, arendesamordning.po-malmo@poli
Syfte med undersökningen
Anmälan om försök till mord.
Handläggare
IT-forensiker Robert Ciecierski
Plats och tider för undersökningen
Region Syd, Regionalt IT-brottscentrum. Undersökningen påbörjades den 18 september 2020.

Gods

Beslagsnummer	Beskrivning	Platsbeskrivning	Säkrat datum/tid
2020-5000-BG112608-1	iPhone	Förarplats	2020-09-14

Mobil enhet

Fabrikat	Modell	Plats för dubbla SIM-kort
Apple	iPhone 7	☐Ja ☒Nej
IMEI-nummer – Plats 1	**IMEI-nummer – Plats 2**	**Datum/tid (Enhetens inställning)**
353069098836438	Ej tillgängligt	☒Auto ☐Manuell ☐Ej tillgängligt
Datum/tid	**Datum/tid Enhet (Om klocka ej var korrekt)**	**Datum/tid Kontrollklocka (Om klocka ej var korrekt)**
Klockan överensstämde med verklig tid		

SIM-kort – Plats 1

Mobilnummer	Operatör	ICCID-nummer
Ej tillgängligt	AT&T	89011703278439350656

Övrig information om undersökningen

Den mobila enheten har inte låtit sig undersökas. SIM-kortet har låtit sig undersökas.

Polisen

Sakkunnigutlåtande

NFC Redovisning BG14674-1 (delad och maskad)

Signerat av

Signerat datum

Enhet	Diarienr
Region Syd, Grova brott 5 Rgn Syd	5000-K1123172-20

Originalhandlingens förvaringsplats	Datum	Tid
	2024-03-08	10:40

Involverad personal	Funktion
Erika Jakobsson	Uppgiftslämnare

Berättelse

Mobiltelefonen 2020-5000-BG112608-1 togs i beslag i denna utredning, K1123172-20. Denna mobiltelefon visade sig också innehålla SKYECC. Beslaget hävdes, för att 2022-02-08, istället tas i beslag i ärende K597057-20 med beslagsnummer 2022-5000-BG14674-1.

Fullständig hantering av telefonen finns beskrivet i "Tjänsteanteckning BG14674-1 Sky-telefon – undersökningar m.m" upprättat 2024-02-16 av Ludvig Larsson.

SKY-appens material extraherades av NFC, Nationellt Forensiskt Centrum, och de upprättade även ett sakkunnigutlåtande.

Bifogat finns NFC:s sakkunnigutlåtande daterat 2023-02-15. Sakkunnigutlåtandet utfärdades för K597057-20 och har delats från den förundersökningen. Sakkunnigutlåtandet har inte delats i fullständig form då utlåtandet avser två stycken mobiltelefoner. Förundersökningen K597057-20 har därför endast delat utlåtandet i maskad form, där uppgifter rörande den andra mobiltelefonen maskats.

/Erika Jakobsson
Utredare

Polisen

Elektroniskt underskriven av Roland Andersson 2023-02-15 08:33

Nationellt forensiskt centrum - NFC 1(4)
Sakkunnigutlåtande
(Redovisning)

Datum	Vårt diarienummer
2023-02-15	2020012934
Ert datum	Er beteckning
2020-05-25	5000-K597057-20

Polismyndigheten
LPO Helsingborg
Martin Malmberg
205 90 MALMÖ

Uppdragsgivare
Polismyndigheten

Allmän information om NFC:s sakkunnigutlåtanden

Återgivande av sakkunnigutlåtande
Vid återgivande av denna redovisning ska detta i normalfallet göras i sin helhet. Om utdrag ur redovisningen återges i annat dokument ska detta följas av en tydlig hänvisning till ursprungsdokumentet.

Standardförfarande och metoder
Standardförfarande och metoder som har använts anges med dokumentbeteckning. Standardförfarande och metoder som ingår i laboratoriets ackreditering enligt ISO/IEC 17025 är markerade med asterisk (*). För förklaring av dokumentbeteckningar hänvisas till laboratoriets hemsida på IntraPolis eller Internet. Önskas mer information kontakta ärendeansvarig.

Utlåtandeskala
För information om utlåtandeskalan, se sista sidan.

Polismyndigheten
Nationellt forensiskt centrum - NFC
581 94 Linköping • Tel 010-562 80 20 vxl • Fax 013-14 57 15
E-post registrator.nfc@polisen.se

Polisen

Elektroniskt underskriven av Roland Andersson 2023-02-15 08:33

Nationellt forensiskt centrum - NFC 2(4)
Sakkunnigutlåtande
(Redovisning)

Datum	Vårt diarienummer
2023-02-15	2020012934
Ert datum	Er beteckning
2020-05-25	5000-K597057-20

Material, metodik och materialhantering

Beteckning	Undersökningsmaterial
SYD_MOBIL_1	**Resultatmaterial från 2020-5000-BG14674-1. Digitalt överfört till NFC.** Uppdragsgivarens beteckning: SYD_MOBIL_1 Forums materialnr: 2020012934206 Materialhantering: Materialet arkiveras digitalt Metodik: -
SYD_MOBIL_2	**Resultatmaterial från [redacted]. Digitalt överfört till NFC.** Maskat i samband med delning till K1123172-20 /LL Uppdragsgivarens beteckning: SYD_MOBIL_2 Forums materialnr: [redacted] Materialhantering: Materialet arkiveras digitalt Metodik: -
Beteckning	**Resultatmaterial**
NFC_MOBIL_1	**Rapport för SkyECC tolkat från resultatmaterial för 2020-5000-BG14674-1. Redovisas digitalt.** Uppdragsgivarens beteckning: NFC_MOBIL_1 Forums materialnr: 2020012934208 Materialhantering: Materialet arkiveras digitalt
NFC_MOBIL_2	**Rapport för SkyECC tolkat från resultatmaterial för [redacted]. Redovisas digitalt.** Uppdragsgivarens beteckning: NFC_MOBIL_2 Forums materialnr: [redacted] Maskat i samband med delning till K1123172-20 /LL Materialhantering: Materialet arkiveras digitalt

Ändamål

Ändamålet är att tolka information från mobilenheterna (2020-5000-BG14674-1 och [redacted]) Maskat i samband med delning till K1123172-20 /LL

Polismyndigheten
Nationellt forensiskt centrum - NFC
581 94 Linköping • Tel 010-562 80 20 vxl • Fax 013-14 57 15
E-post registrator.nfc@polisen.se

Polisen

Elektroniskt underskriven av Roland Andersson 2023-02-15 08:33

Nationellt forensiskt centrum - NFC 3(4)
Sakkunnigutlåtande
(Redovisning)

Datum	Vårt diarienummer
2023-02-15	2020012934
Ert datum	Er beteckning
2020-05-25	5000-K597057-20

Undersökning och slutsats

SYD_MOBIL_1	Resultatmaterial från 2020-5000-BG14674-1. Digitalt överfört till NFC. *Forums materialnr: 2020012934206*
Mobil - övrig undersökning	Information från mobilenheten har tolkats och rapporter har genererats. Resultatmaterialet har redovisats till uppdragsgivaren separat.

Maskat i samband med delning till K1123172-20 /LL

SYD_MOBIL_2	Resultatmaterial från [redacted]. Digitalt överfört till NFC. *Forums materialnr: 2020012934207*
Mobil - övrig undersökning	Information från mobilenheten har tolkats och rapporter har genererats. Resultatmaterialet har redovisats till uppdragsgivaren separat.

Handläggning

Undersökning	Handläggare
Mobil - övrig undersökning	forensikern Roland Andersson (ansvarig handläggare) forensikern Mikael Finnserud

Frågor riktas i första hand till forensikern Ann-Christin Andersson (ärendeansvarig), direkttelefon 010-562 81 18. Eventuell kallelse till rättegång ställs till den ansvarige handläggaren för berörd undersökningstyp.

Roland Andersson
Forensiker

Polismyndigheten
Nationellt forensiskt centrum - NFC
581 94 Linköping • Tel 010-562 80 20 vxl • Fax 013-14 57 15
E-post registrator.nfc@polisen.se

Utlåtandeskala

Skalan är utarbetad för NFC:s resultatvärdering. Vid resultatvärdering bedöms storleken hos *resultatvärdet*, det vill säga hur mycket resultaten av undersökningen talar för eller emot huvudhypotesen. Storleksordningen hos resultatvärdet avgör skalsteget. Nedan visas skalstegen med tillhörande intervall av resultatvärden (V). Om en av hypoteserna kan uteslutas används inte skalstegen och slutsatsen blir då ett fastställande av faktum.

Skalsteg	Verbalt uttryck	Förklaring	Resultatvärde (V)
Grad +4	Resultaten talar extremt starkt för att ...	Det bedöms vara minst 1 000 000 gånger mer sannolikt att få dessa resultat om huvudhypotesen är sann än om den alternativa hypotesen är sann.	$1\,000\,000 \leq V$
Grad +3	Resultaten talar starkt för att ...	Det bedöms vara minst 6000 gånger mer sannolikt att få dessa resultat om huvudhypotesen är sann än om den alternativa hypotesen är sann.	$6\,000 \leq V < 1\,000\,000$
Grad +2	Resultaten talar för att ...	Det bedöms vara minst 100 gånger mer sannolikt att få dessa resultat om huvudhypotesen är sann än om den alternativa hypotesen är sann.	$100 \leq V < 6\,000$
Grad +1	Resultaten talar i någon mån för att ...	Det bedöms vara minst 6 gånger mer sannolikt att få dessa resultat om huvudhypotesen är sann än om den alternativa hypotesen är sann.	$6 \leq V < 100$
Grad 0	Resultaten talar varken för eller emot att ...	Det bedöms vara ungefär lika sannolikt att få de erhållna resultaten om huvudhypotesen är sann som om den alternativa hypotesen är sann.	$\frac{1}{6} < V < 6$
Grad -1	Resultaten talar i någon mån för att ... <u>inte</u> ...	Det bedöms vara minst 6 gånger mer sannolikt att få dessa resultat om den <u>alternativa hypotesen</u> är sann än om huvudhypotesen är sann.	$\frac{1}{100} < V \leq \frac{1}{6}$
Grad -2	Resultaten talar för att ... <u>inte</u> ...	Det bedöms vara minst 100 gånger mer sannolikt att få dessa resultat om den <u>alternativa hypotesen</u> är sann än om huvudhypotesen är sann.	$\frac{1}{6\,000} < V \leq \frac{1}{100}$
Grad -3	Resultaten talar starkt för att ... <u>inte</u> ...	Det bedöms vara minst 6000 gånger mer sannolikt att få dessa resultat om den <u>alternativa hypotesen</u> är sann än om huvudhypotesen är sann.	$\frac{1}{1\,000\,000} < V \leq \frac{1}{6\,000}$
Grad -4	Resultaten talar extremt starkt för att ... <u>inte</u> ...	Det bedöms vara minst 1 000 000 gånger mer sannolikt att få dessa resultat om den <u>alternativa hypotesen</u> är sann än om huvudhypotesen är sann.	$V \leq \frac{1}{1\,000\,000}$

Polismyndigheten
Nationellt forensiskt centrum - NFC
581 94 Linköping • Tel 010-562 80 20 vxl • Fax 013-14 57 15
E-post registrator.nfc@polisen.se

Polisen

Rapport telefonundersökning
BG14674-1 NG (Delad)

Signerat av

Signerat datum

Enhet	Diarienr
Region Syd, Grova brott 5 Rgn Syd	5000-K1123172-20

Originalhandlingens förvaringsplats	Datum	Tid
	2024-09-26	13:02

Involverade personer	Personnummer/Orgnr	Roll
Grubisic, Nikola		Berörd person

Involverad personal	Funktion
Fitim Rushiti	Uppgiftslämnare

Berättelse

Handlingen är delad från AM-78523-20 /5000-K597057-20 enligt beslut av statsåklagare Karolina Lindekrantz.

//Insp Fitim Rushiti

Polisen

Analysrapport

5000-K597057-20
2022-5000-BG14674-1
2020-5000-BG112608-1

Nikola Grubisic

Polisregion Syd, PONV

Upprättad av	Titel	Datum	Diarienummer	Beslagsnummer
A.Johansson	Analytiker	2023-06-01	5000-K597057-20	2022-5000-BG14674-1 2020-5000-BG112608-1

Innehåll

Inledande uppgifter 3
Anledning till undersökningen 3
Beskrivning av material 3
Telefon- och simkortsuppgifter 3
Iakttagelser och undersökningar 4
Användarinformation i telefonen 4
Kontakter av intresse 5
Meddelande/Chatt (redovisning ej i kronologi – istället utifrån motpart) 6
Okänd 6
H7O1O0 – Chefen = Amin Lala 6
ZDHGXH 7
8L7PEX 10
1BB633 12
Sammanfattande slutsatser 13

Upprättad av	Titel	Datum	Diarienummer	Beslagsnummer
A.Johansson	Analytiker	2023-06-01	5000-K597057-20	2022-5000-BG14674-1 2020-5000-BG112608-1

Inledande uppgifter

Anledning till undersökningen

Telefonen är först beslagtagen i undersökning om försök till mord, K1123172-20. Det var ett mordförsök på Sörbäcksgatan i Malmö den 14 september 2020.

Beslaget av telefonen är senare överfört till utredning om mord på Younes Haifi den 20 maj 2020.

Syfte med undersökning/rapporten är att hitta/delge information som kan relateras till händelsen 2020 och de personer som är misstänkta samt annan information som kan vara av värde.

Mobiltelefonen är beslagtagen från Nikola Grubisic vid förarplatsen i en bil.

Beskrivning av material

Telefon- och simkortsuppgifter

Mobiltelefonen är en s.k. SkyECC-telefon. Den är identifierad till sky-id ARS4LO.

Telefonmodell:	***Apple iPhone 7***
IMEI 1:	***353069098836438***
Telefonnummer som senast satt i telefonen:	***IMSI 310170843935065***
ICCID som senast satt i telefonen:	***89011703278439350656***

Upprättad av	*Titel*	*Datum*	*Diarienummer*	*Beslagsnummer*
A.Johansson	Analytiker	2023-06-01	5000-K597057-20	2022-5000-BG14674-1 2020-5000-BG112608-1

Iakttagelser och undersökningar

Användarinformation i telefonen

Brukaren av telefonen/Nikola Grubisic hade användarnamn Johnwick.

Användarinformation

Bild	ECC ID	Användarnamn
	ARS4L0	Johnwick

Upprättad av	Titel	Datum	Diarienummer	Beslagsnummer
A.Johansson	Analytiker	2023-06-01	5000-K597057-20	2022-5000-BG14674-1 2020-5000-BG112608-1

Kontakter av intresse

Brukaren av telefonen/Nikola Grubisic hade kontakter i telefonen:

- H7O1O0 – Chefen = Amin Lala (brukaranalys)
- 5X9UWD – Hascho = Mohammad Abu Hawash (brukaranalys)
- Z4H34Y – Benz = Karim Lala (brukaranalys)
- LGF8VI – Yugo – troligen Merdin Sehovic
- 822T9D – Haramih – troligen Yazan Hammadeh

	H7O1O0	Chefen Kontakt tillagd: 2020-06-23 22:49:22 +0200 CEST
	5X9UWD	Hasho Kontakt tillagd: 2020-06-23 23:26:14 +0200 CEST
	Z4H34Y	Benz Kontakt tillagd: 2020-06-23 23:27:00 +0200 CEST
	LGF8VI	Yugo Kontakt tillagd: 2020-06-24 18:03:07 +0200 CEST

	822T9D	Haramih Kontakt tillagd: 2020-07-03 15:43:28 +0200 CEST

Upprättad av	Titel	Datum	Diarienummer	Beslagsnummer
A.Johansson	Analytiker	2023-06-01	5000-K597057-20	2022-5000-BG14674-1 2020-5000-BG112608-1

Meddelande/Chatt (redovisning ej i kronologi – istället utifrån motpart)

Brukare av telefonen/Nikola Grubisic uppgav sitt användarnamn Johnwick till okänd.

Okänd

Name unknown []

Datum	Id	Typ	Meddelande
2020-06-24 11:42:23 +0200 CEST	174	Skickat	Johnwick would like to add you as a contact

H7O1O0 – Chefen = Amin Lala

Det finns meddelanden med Chefen (Amin Lala) som handlar om narkotika.

2020-07-09 14:41:33 +0200 CEST	1646	Skickat	Bror har en harre test samma klass ska jag komma lämna den o ta para

Det finns meddelanden med Chefen (Amin Lala) som kan relateras till mordförsöket på Sörbäcksgatan 2020.

13 september

2020-09-13 12:37:40 +0200 CEST	5090	Mottaget	Va gör du?
2020-09-13 12:37:59 +0200 CEST	5092	Skickat	Påväg in till Malmö ska in äta
2020-09-13 12:38:53 +0200 CEST	5093	Skickat	Skriver när Vi kommer upp till dig
2020-09-13 12:39:34 +0200 CEST	5094	Mottaget	Tamam väntar på dig

14 september

2020-09-14 20:10:35 +0200 CEST	5308	Skickat	❤ skriver sen love you bror
2020-09-14 21:18:56 +0200 CEST	5314	Skickat	Mannen
2020-09-14 21:18:57 +0200 CEST	5315	Skickat	De blev kaos
2020-09-14 21:19:10 +0200 CEST	5317	Skickat	Den ena klickade jag snear helt
2020-09-14 21:19:37 +0200 CEST	5320	Mottaget	Du skojar
2020-09-14 21:20:14 +0200 CEST	5324	Skickat	Men en tömdes dem sprang alla
2020-09-14 21:20:20 +0200 CEST	5326	Skickat	De va bäck svart

ZDHGXH

Det finns meddelande där brukaren av telefonen/Nikola Grubisic nämner soldater. Detta i chatt med sky-id ZDHGXH.

Datum	Id	Typ	Meddelande
2020-07-26 21:21:47 +0200 CEST	3109	Mottaget	Man har inte råd o förlora tabbar eller soldater nu

Den 13 september uppgav brukaren av telefonen/Nikola Grubisic i chatt med sky-id ZDHGXH att idag smäller det.

2020-09-13 14:05:20 +0200 CEST	5096	Mottaget	Bror kolla om de finns ngt jag kan göra nu medans ni e där
2020-09-13 14:05:31 +0200 CEST	5097	Mottaget	Hämta scootrar o sånt jag löser de
2020-09-13 14:27:20 +0200 CEST	5098	Skickat	Ja
2020-09-13 14:49:52 +0200 CEST	5099	Skickat	Bror salle har hotat o sånt
2020-09-13 14:50:11 +0200 CEST	5100	Skickat	Han sa till mark va spelar f häftig han ska chokas idag vi ska se
2020-09-13 14:50:16 +0200 CEST	5101	Skickat	Bror idAg de smäller

2020-09-13 14:50:21 +0200 CEST	5102	Skickat	På ett eller annat sett
2020-09-13 14:51:27 +0200 CEST	5103	Mottaget	Jalla vi ska visa dom nu vilka vi är dom vet inte de va vi som lärde alla skjuta folk
2020-09-13 14:51:57 +0200 CEST	5104	Mottaget	De e sjukt han har ej skrivit ngt
2020-09-13 14:52:56 +0200 CEST	5105	Mottaget	Bror vi ska utrota dom walla
2020-09-13 14:53:28 +0200 CEST	5106	Mottaget	Ska jag skriva ngt till han
2020-09-13 14:53:33 +0200 CEST	5107	Mottaget	Eller ringa han

På kvällen var det fortsatta förberedelser med scooter.

2020-09-13 18:06:35 +0200 CEST	5117	Skickat	Nej bror var e du nu vi träffas
2020-09-13 18:06:54 +0200 CEST	5118	Skickat	Kan du fixa en scooter batteri
2020-09-13 18:07:22 +0200 CEST	5120	Mottaget	Jag är i värnhem bror ska kolla nu
2020-09-13 18:07:28 +0200 CEST	5122	Skickat	Tayeb
2020-09-13 18:07:31 +0200 CEST	5121	Mottaget	Ska jag försöka fixa laddaren
2020-09-13 18:07:32 +0200 CEST	5123	Mottaget	Var e du
2020-09-13 18:07:40 +0200 CEST	5124	Skickat	Malmö nu
2020-09-13 18:07:44 +0200 CEST	5125	Skickat	Ska hämta en av oss nu
2020-09-13 18:08:37 +0200 CEST	5126	Mottaget	Ok bror vill ni äta
2020-09-13 18:45:50 +0200 CEST	5129	Mottaget	Löste batteriladdare

Brukaren av telefonen/Nikola Grubisic nämnde soldier, sannolikt om sig själv.

2020-09-14 01:30:14 +0200 CEST	5141	Skickat	Eller bror säg ska jag ta med mig soldier

De chattade om vapen.

2020-09-14 01:43:58 +0200 CEST	5220	Mottaget	Bror ska inte lelle sponsra lite med ngt
2020-09-14 01:44:01 +0200 CEST	5221	Mottaget	Han e fylld
2020-09-14 01:44:17 +0200 CEST	5222	Mottaget	Ett par tabbar eller kallar
2020-09-14 01:45:07 +0200 CEST	5223	Skickat	Han har gett en tt tills nu
2020-09-14 01:45:16 +0200 CEST	5224	Skickat	Vi ska få en ar15 också

Planering, det måste göras ordentligt nu.

2020-09-14 01:46:40 +0200 CEST	5230	Mottaget	Ja allt är bra bror
2020-09-14 01:47:24 +0200 CEST	5231	Skickat	Bror vi måste göra något dunder drag schak matt
2020-09-14 01:47:32 +0200 CEST	5232	Skickat	Inte en chansning
2020-09-14 01:48:59 +0200 CEST	5233	Mottaget	Ja bror flera bilar borde snurra på dagen medans vi väntar på besked om dom ser ngn vi ska va där på en min
2020-09-14 01:52:59 +0200 CEST	5234	Skickat	Ja bror så skönt om vi hade hittat dem full bil och bara rånat skiten ur dem
2020-09-14 01:53:53 +0200 CEST	5235	Mottaget	Ja fyfan
2020-09-14 02:07:29 +0200 CEST	5236	Skickat	Bror mellan oss jag ska säga en grej walla om vi inte tar tag i saker o ting och de kanske händer att dem muckar walla vi kommer ha ett enormt problem som kommer va svårare o lösa
2020-09-14 02:07:45 +0200 CEST	5237	Skickat	Dem kommer slå ihop sig vartenda en
2020-09-14 02:10:32 +0200 CEST	5238	Mottaget	Ja du har helt rätt bror de kommer inte vara lätt plus dom kommer gömma sig grovt
2020-09-14 02:10:39 +0200 CEST	5239	Mottaget	Vi måste köra över deras rester nu
2020-09-14 02:10:47 +0200 CEST	5241	Skickat	Spik

8L7PEX

Den 4-5 september och 7 september chattade brukaren av telefonen/Nikola Grubisic med sky-id 8L7PEX om vapen och ammunition.

2020-09-04 23:14:44 +0200 CEST	4832	Mottaget	Bror kan du lösa en Gun till mig här jag är
2020-09-04 23:14:47 +0200 CEST	4833	Mottaget	Ful är här också
2020-09-05 00:05:50 +0200 CEST	4835	Skickat	Säg walla
2020-09-05 00:05:58 +0200 CEST	4836	Skickat	Ska du ta han där
2020-09-05 00:06:03 +0200 CEST	4837	Skickat	Tror jag kan lösa de

2020-09-07 20:44:54 +0200 CEST	4871	Mottaget	Finns TT men den har bara 7 skott
2020-09-07 20:45:05 +0200 CEST	4872	Mottaget	Kan jag ge han CZ jag står för den
2020-09-07 20:45:56 +0200 CEST	4873	Skickat	Bror dem andra ska göra jobb med den
2020-09-07 20:46:32 +0200 CEST	4874	Skickat	Bror om han kommer på plats när han killen ringer då 7 borde räcka
2020-09-07 20:47:25 +0200 CEST	4876	Mottaget	Jag vet bror men ville ej chansa med 7 st bara men jag ger han TT då
2020-09-07 20:48:09 +0200 CEST	4875	Skickat	Ska se med dem andra
2020-09-07 20:48:34 +0200 CEST	4877	Skickat	Dem andra kampar varje dag med cz och tt

De hade chatt i nära anslutning innan mordförsöket på Sörbäcksgatan. (Kl. 21.14)

2020-09-14 20:10:06 +0200 CEST	5302	Skickat	Bror
2020-09-14 20:10:07 +0200 CEST	5304	Skickat	Dem har gått över gränsen
2020-09-14 20:32:48 +0200 CEST	5309	Mottaget	Var ska jag komma
2020-09-14 20:32:50 +0200 CEST	5310	Mottaget	Är framme

Även efter mordförsöket där det framkom att det hade bara haft ett vapen. Det chattades även om att hämta kläder och att telefonerna fanns på en lekplats.

2020-09-14 21:18:24 +0200 CEST	5311	Skickat	MANNENNÅ
2020-09-14 21:18:31 +0200 CEST	5312	Skickat	Dem andra tog inte ens med gunen
2020-09-14 21:18:38 +0200 CEST	5313	Skickat	Vi hade en bara
2020-09-14 21:19:14 +0200 CEST	5316	Mottaget	Var e ni
2020-09-14 21:19:17 +0200 CEST	5318	Skickat	Där vi skulle
2020-09-14 21:19:33 +0200 CEST	5319	Mottaget	En sec
2020-09-14 21:19:43 +0200 CEST	5321	Skickat	Et
2020-09-14 21:19:49 +0200 CEST	5322	Skickat	Hämta våra kläder
2020-09-14 21:20:13 +0200 CEST	5323	Mottaget	Ja bror
2020-09-14 21:20:18 +0200 CEST	5325	Mottaget	Vihar dem
2020-09-14 21:20:33 +0200 CEST	5327	Skickat	Våra lurar är i lekplatsen
2020-09-14 21:20:38 +0200 CEST	5328	Skickat	Ta dem

1BB633

I kontakt med sky-id 1BB633 uppgav brukaren av telefonen/Nikola Grubisic att han skulle göra ett jobb den 14 september 2020.

2020-09-14 18:07:20 +0200 CEST	5261	Skickat	Ska göra jobb bror idag
2020-09-14 18:07:22 +0200 CEST	5262	Skickat	Så är off
2020-09-14 19:19:06 +0200 CEST	5263	Mottaget	Vadå för nåt
2020-09-14 19:41:05 +0200 CEST	5264	Skickat	Jag bråka med han banks bror ska knulla hans familj nu
2020-09-14 19:41:11 +0200 CEST	5265	Skickat	Över studsig horunge
2020-09-14 19:41:19 +0200 CEST	5266	Skickat	Skriver efter håller på nu

2020-09-14 19:52:42 +0200 CEST	5272	Skickat	Bror vi behöver vapen jag svär dem pushar oss från alla håll
2020-09-14 19:52:53 +0200 CEST	5273	Skickat	Bror kunde knulla han men de mitt i stan han e fitta om jag slår han de inte över
2020-09-14 19:53:02 +0200 CEST	5274	Skickat	Jag ska kötta han

2020-09-14 19:54:36 +0200 CEST	5283	Skickat	Jag ska skotta han bror slår jag han jag förbereder han

Efter händelsen avrapporterade brukaren av telefonen/Nikola Grubisic att det ena vapnet fungerade inte men det andra vapnet tömdes. Han trodde inte att någon blivit träffad.

2020-09-14 21:24:12 +0200 CEST	5337	Skickat	Är i lägenhet den ena klicka dem sprang de va bäck svart men en tömdes
2020-09-14 21:25:09 +0200 CEST	5338	Mottaget	Vadå tog ingen kanada?
2020-09-14 21:30:38 +0200 CEST	5339	Skickat	Bror jag körde dem såg oss komma de va bäck svart sanning tror ingen blev träffish den ena klicka snear

Den 13 september 2020 skrev brukaren av telefonen/Nikola Grubisic att de var i krig.

2020-09-13 18:07:15 +0200 CEST	5119	Skickat	Ska säga men vi har krig bror du får läsa snart

Upprättad av	Titel	Datum	Diarienummer	Beslagsnummer
A.Johansson	Analytiker	2023-06-01	5000-K597057-20	2022-5000-BG14674-1 2020-5000-BG112608-1

Sammanfattande slutsatser

Det är Nikola Grubisic som brukat telefonen. Han använder sig av användarnamn/smeknamn Johnwick och Soldier.

Nikola Grubisic hade Amin Lala, Mohammad Abu Hawash, Karim Lala och Yazan Hammadeh som kontakter i sin telefon vilket tyder på en nära koppling.

Nikola Grubisic har varit inblandad i mordförsöket på Sörbäcksgatan. I samband med brottet hade Nikola Grubisic kontakt med Amin Lala och avsikten var sannolikt att gömma sig i Helsingborg efter brottet.

I meddelande skrivs om vapen, ammunition och scooter.

Polisen

Protokoll

Gransknings-PM mobiltelefon 2024-5000-BG32548-1

Signerat av

Signerat datum

Enhet	Diarienr
Region Syd, Grova brott 5 Rgn Syd	5000-K1123172-20

Originalhandlingens förvaringsplats	Datum	Tid
	2024-04-25	14:35

Involverade personer	Personnummer/Orgnr	Roll
Grubisic, Nikola		Berörd person

Involverad personal	Funktion
Leyla Spahiu	Uppgiftslämnare

Berättelse

Aktuell mobiltelefon har först varit i beslag i detta ärende och hade BG-nummer (2020-5000-BG112608-1).

Därefter togs den i beslag i annat ärende *5000-K597057-20* och fick BG-nummer (2022-5000-BG14674-1).

Mobiltelefonen har på nytt tagits i beslag i aktuellt ärende *5000-K1123172-20* och har numera BG-nummer (2024-5000-BG32548-1).

Polisen

5000-K1123172-20

Polismyndigheten
Region Syd
Utredningssektionen
Grova brott

Gransknings-PM gällande mobiltelefontömning 2024-5000-BG32548-1

Syfte

Syftet är att granska UFED-extraktionen av mobiltelefonen och att i granskningen beakta information av intresse för utredningen samt brukaranalysen. Material från Sky ECC (ARS4L0) med chattar och bilder ska också kontrolleras under tiden granskningen görs i syfte att hitta relevant information i mobiltelefonen kopplat till chattarna i Sky ECC.

Inledning

Aktuell mobiltelefon är initialt tagen i beslag i ärende 5000-K1123172-20 med beslagsnummer 2020-5000-BG112608-1 den 14 september 2020. I beslagsprotokoll framgår att mobiltelefonen togs i beslag av Pa Pär Andersson och Pa Oscar Linderström på Bellevuevägen. Mobiltelefonen låg på förarplatsen i personbil YXR400 när den togs i beslag.

I PM gällande stopp av personbil YXR400 på Bellevuevägen, skriven av Pa Johannes Bertilsson 2020-09-15 kl. 00:59, framgår att Nikola Grubisic hade en mobil i sin hand och att denna senare togs i beslag. I tjänsteanteckning gällande husrannsakan i personbil YXR400 skriven av Pa Pär Fornman framgår att mobiltelefonen BG112608-1 anträffades vid förarplatsen där Nikola Grubisic satt och att telefonen även var avstängd när den anträffades.

2022-02-08 togs mobiltelefonen i beslag i annat ärende, 5000-K597057-20, och får då beslagsnummer 2022-5000-BG14674-1, detta efter att beslaget samma dag hävts av Kammaråklagare Lars Morand i ärende K1123172-20. Via delningsbeslut av åklagare i ärende 5000-K597057-20 har mobiltelefontömning delats till aktuell utredning, 5000-K1123172-20. Mobiltelefonen är dessutom återigen tagen i beslag i aktuell utredning och har numera beslagsnummer 2024-5000-BG32548-1.

Granskningen är genomförd av Pa Spahiu under perioden 2024-03-08 t.o.m. 2024-04-25.

Mobiltelefonen har till en början inte kunnat öppnas, detta har man kunnat göra vid senare tillfälle. För hantering och undersökning gällande mobiltelefonen hänvisas till tjänsteanteckning skriven att Ludvig Larsson 2024-02-16 kl. 10:48 med rubrik ”BG14674-1 Skytelefon - undersökningar m.m.”

Mobilen har gåtts igenom med hjälp av verktyget UFED Reader som mobiltelefonen har extraherats till av behörig IT-forensiker SS vid RC3 Syd. Material som levererats från NFC, då det krävts dekryptering av Sky ECC, är i form av en rapport. Denna tolkningsrapport från NFC har också kontrollerats i samband med granskning av UFED-extraktionen. I denna PM redovisas sådan information som vid granskningstillfället är att anse som relevant för utredningen. Skärmdumpar redovisade i denna granskning är tagna från UFED Reader och NFC:s Tolkningsrapport.

UFED Reader är ett läsprogram för genomgång av digitalt material. Exempel på vad som kan ses i verktyget UFED Reader är bilder, platser, anteckningar, användarkonton samt telefonkommunikation via sms, samtal, mail och chattar m.m. som extraherats. Ibland finns det en tidslinje att söka i. För ytterligare beskrivning av UFED Reader hänvisas till sakkunnig IT-forensiker.

Information om enheten *(bilaga 01)*

Fabrikat: Apple

Modell: iPhone 7

IMEI: 353069098836438

ICCID: 89011703278439350656

Operatör: AT&T

Telefonnummer enligt telefontömning: Ej tillgängligt

Tidszon: Klockan överensstämmer med verklig tid enligt IT-forensiker Robert Ciecierski.

Polisen

5000-K1123172-20

Enhetsinformation

Namn	Värde
Filsystem	
Device model	D101AP
IMEI	353069098836438
Model	iPhone 7
OS	13.5.1 (17F80)
PasscodeLength_0	6
Passcode_0	[User Code] 258099
Vendor	Apple
Modellnummer	D101AP
Unikt ID	f28f0631a78e37a259553312ebe62332211868c8
Serie	G28XV2RLHG7F
iCloud-konto finns	False
Advertising Id (IDFA) #1	7B781FDA-59A2-4B0B-B45E-E9B56F0BD025
Enhetens namn	iPhone
Factory Reset	2020-06-15T12:50:38.489+00:00
OS-version	13.5.1
Senaste användarens ICCID	89011703278439350656
MSISDN	
Detekterad telefonmodell	iPhone 7
Phone Settings	
Message Retention Duration	Forever
Platstjänsterna är aktiverade	False
Tidszon	(UTC+01:00) Amsterdam (Europe)
Lokalt språk	sv_SE
Tethering	
Senaste surfpunktsaktivitet	1970-01-01 00:24:00(UTC+0)
Physical SIM	
Senast använda MSISDN	
Senaste användarens ICCID	89011703278439350656
Sync Data	
VoiceMemo Size (bytes)	0
VoiceMemo Entries	0
UserData Size (bytes)	197361664
UserData Entries	1697
Tillgänglig lagring (bytes)	26161651712
Book Size (bytes)	0
Book Entries	0
Application Size (bytes)	0
Application Entries	0
Logs Size (bytes)	356352
Logs Entries	63
Ringtone Size (bytes)	0
Ringtone Entries	0
Proofing Size (bytes)	0
Proofing Entries	0
Lagringskapacitet (bytes)	26612346880
Network Interfaces	
MAC-adress för Wi-Fi	BC:FE:D9:20:E9:EA
MAC-adress	BE:FE:D9:2A:C4:B3
MAC-adress	BE:FE:D9:2A:C4:4C
Hämta användarlås	
Device model	D101AP
IMEI	353069098836438
Model	iPhone 7
OS	13.5.1 (17F80)
PasscodeLength_0	6
Passcode_0	[User Code] 258099
Vendor	Apple

Skärmklipp från UFED Reader

Innehåll

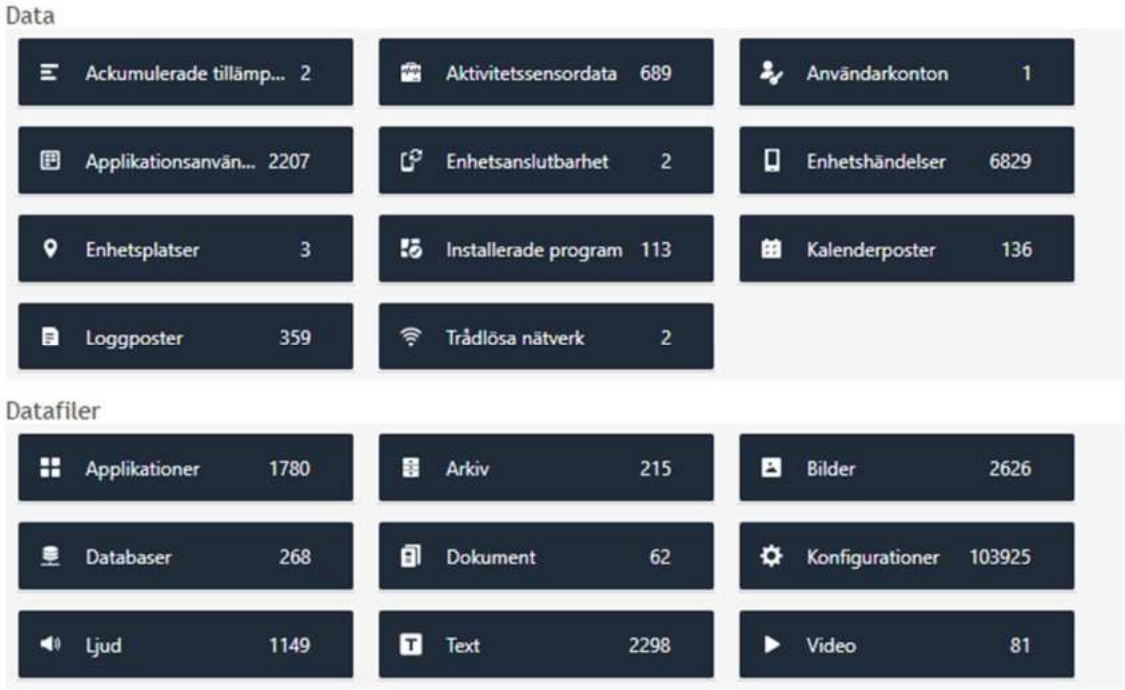

Skärmklipp från UFED Reader

Användarkonton *(bilaga 01)*

I UFED-extraktionen finns endast nedan användarkonto med källa: ”ScreenTime”. Avsaknaden av övriga användarkonton ger uppfattningen om att telefonen inte är en telefon som används till vardags, som en ”vanlig telefon”. Avsaknad av detta och avsaknaden av övriga uppgifter *(till exempel kontakter, samtalshistorik, chattar och meddelanden)* i aktuell UFED-tömning ger uppfattningen om att telefonen använts i syftet som en krypterad telefon. NFC:s tolkningsrapport som innehåller dekrypteringen av Sky ECC-innehållet ger stöd för att telefonen är och använts som en krypterad telefon.

Skärmklipp från UFED Reader

I NFC:s tolkningsrapport finns följande användarnamn och ECC ID:

Användarinformation

Bild	ECC ID	Användarnamn
	ARS4L0	Johnwick

Applikation: SkyECC (se.skyglobal.skyios)

S/N: G28XV2RLHG7F

UDID: f28f0631a78e37a259553312ebe62332211868c8

Skärmklipp och information ovan är från NFC:s Tolkningsrapport.

I skärmklipp gällande enhetsinformation på sida 3 i denna PM går det under ”Unikt ID” att se att UDID-numret *(Unique Device Identifier)* från NFC:s tolkningsrapport är överensstämmande med uppgiften om ”Unikt ID” i mobiltelefontömningen i UFED. S/N-numret i NFC:s tolkningsrapport går även den att utläsa i mobiltelefontömningen, se skärmklipp gällande enhetsinformation under ”Serie”.

Applikationsanvändningslogg *(bilaga 02)*

Det finns totalt 2207 stycken applikationsanvändningsloggar i extraktionen under perioden 2020-07-24 och 2020-09-14.

Nedan redovisas applikationsanvändningsloggar av typen ”se.skyglobal.skyios” med tidsavgränsningen cirka 1 timme innan aktuell brottstid fram till och med nästsista loggen. Loggarna är inte mer innehållsrika än att de har en tidsstämpel samt information om källa och källfil. Sky Global är enligt sökning i ne.se ett kanadensiskt bolag som lanserade den krypterade kommunikationstjänsten Sky ECC. Nedan redovisade loggar uppfattas därför härröra från användning av applikationen Sky ECC.

Polisen

5000-K1123172-20

Applikationsanvändningslogg (16)

#	Identifierare	Tid	Undermodul	Ytterligare info	Källa	Raderad
1	se.skyglobal.skyios	Start time: 2020-09-14 20:03:09(UTC+2) Sluttid: 2020-09-14 20:03:10(UTC+2)		Ytterligare info: Launch reason: com.apple.SpringBoard.transitionReason.homescreen Åtgärd: Launch Artefaktfamilj:	Källa: KnowledgeC Källfil: File system Extraction.zip/root/private/var/mobile/Library/CoreDuet/Knowledge/knowledgeC.db : 0x8A2BB1 (Tabell: ZOBJECT, ZSTRUCTUREDMETADATA; Storlek: 13672448 bytes)	
2	se.skyglobal.skyios	Start time: 2020-09-14 20:03:10(UTC+2) Sluttid: 2020-09-14 20:03:59(UTC+2)		Ytterligare info: Åtgärd: Launch Artefaktfamilj:	Källa: KnowledgeC Källfil: File system Extraction.zip/root/private/var/mobile/Library/CoreDuet/Knowledge/knowledgeC.db : 0x8A2A46 (Tabell: ZOBJECT; Storlek: 13672448 bytes)	
3	se.skyglobal.skyios	Start time: 2020-09-14 20:04:21(UTC+2) Sluttid: 2020-09-14 20:04:25(UTC+2)		Ytterligare info: Launch reason: com.apple.SpringBoard.transitionReason.homescreen Åtgärd: Launch Artefaktfamilj:	Källa: KnowledgeC Källfil: File system Extraction.zip/root/private/var/mobile/Library/CoreDuet/Knowledge/knowledgeC.db : 0x8A22F7 (Tabell: ZOBJECT, ZSTRUCTUREDMETADATA; Storlek: 13672448 bytes)	
4	se.skyglobal.skyios	Start time: 2020-09-14 20:04:25(UTC+2) Sluttid: 2020-09-14 20:04:50(UTC+2)		Ytterligare info: Åtgärd: Launch Artefaktfamilj:	Källa: KnowledgeC Källfil: File system Extraction.zip/root/private/var/mobile/Library/CoreDuet/Knowledge/knowledgeC.db : 0x8A218C (Tabell: ZOBJECT; Storlek: 13672448 bytes)	
5	se.skyglobal.skyios	Start time: 2020-09-14 20:09:58(UTC+2) Sluttid: 2020-09-14 20:10:03(UTC+2)		Ytterligare info: Launch reason: com.apple.SpringBoard.transitionReason.homescreen Åtgärd: Launch Artefaktfamilj:	Källa: KnowledgeC Källfil: File system Extraction.zip/root/private/var/mobile/Library/CoreDuet/Knowledge/knowledgeC.db : 0x23294B (Tabell: ZOBJECT, ZSTRUCTUREDMETADATA; Storlek: 13672448 bytes)	
6	se.skyglobal.skyios	Start time: 2020-09-14 20:10:03(UTC+2) Sluttid: 2020-09-14 20:10:37(UTC+2)		Ytterligare info: Åtgärd: Launch Artefaktfamilj:	Källa: KnowledgeC Källfil: File system Extraction.zip/root/private/var/mobile/Library/CoreDuet/Knowledge/knowledgeC.db : 0x2327E0 (Tabell: ZOBJECT; Storlek: 13672448 bytes)	
7	se.skyglobal.skyios	Start time: 2020-09-14 20:11:56(UTC+2) Sluttid: 2020-09-14 20:12:00(UTC+2)		Ytterligare info: Launch reason: com.apple.SpringBoard.transitionReason.homescreen Åtgärd: Launch Artefaktfamilj:	Källa: KnowledgeC Källfil: File system Extraction.zip/root/private/var/mobile/Library/CoreDuet/Knowledge/knowledgeC.db : 0x105FED (Tabell: ZOBJECT, ZSTRUCTUREDMETADATA; Storlek: 13672448 bytes)	
8	se.skyglobal.skyios	Start time: 2020-09-14 20:12:00(UTC+2) Sluttid: 2020-09-14 20:12:34(UTC+2)		Ytterligare info: Åtgärd: Launch Artefaktfamilj:	Källa: KnowledgeC Källfil: File system Extraction.zip/root/private/var/mobile/Library/CoreDuet/Knowledge/knowledgeC.db : 0x105F36 (Tabell: ZOBJECT; Storlek: 13672448 bytes)	

9	se.skyglobal.skyios	Start time: 2020-09-14 20:23:37(UTC+2) Sluttid: 2020-09-14 20:23:41(UTC+2)		Ytterligare info: Launch reason: com.apple.SpringBoard.transitionReason.homescreen Åtgärd: Launch Artefaktfamilj:	Källa: KnowledgeC Källfil: File system Extraction.zip/root/private/var/mobile/Library/CoreDuet/Knowledge/knowledgeC.db : 0x10542D (Tabell: ZOBJECT, ZSTRUCTUREDMETADATA; Storlek: 13672448 bytes)	
10	se.skyglobal.skyios	Start time: 2020-09-14 20:23:41(UTC+2) Sluttid: 2020-09-14 20:23:48(UTC+2)		Ytterligare info: Åtgärd: Launch Artefaktfamilj:	Källa: KnowledgeC Källfil: File system Extraction.zip/root/private/var/mobile/Library/CoreDuet/Knowledge/knowledgeC.db : 0x1052C2 (Tabell: ZOBJECT; Storlek: 13672448 bytes)	
11	se.skyglobal.skyios	Start time: 2020-09-14 21:18:16(UTC+2) Sluttid: 2020-09-14 21:18:20(UTC+2)		Ytterligare info: Launch reason: com.apple.SpringBoard.transitionReason.homescreen Åtgärd: Launch Artefaktfamilj:	Källa: KnowledgeC Källfil: File system Extraction.zip/root/private/var/mobile/Library/CoreDuet/Knowledge/knowledgeC.db : 0xF4BBC (Tabell: ZOBJECT, ZSTRUCTUREDMETADATA; Storlek: 13672448 bytes)	
12	se.skyglobal.skyios	Start time: 2020-09-14 21:18:20(UTC+2) Sluttid: 2020-09-14 21:25:18(UTC+2)		Ytterligare info: Åtgärd: Launch Artefaktfamilj:	Källa: KnowledgeC Källfil: File system Extraction.zip/root/private/var/mobile/Library/CoreDuet/Knowledge/knowledgeC.db : 0xF4721 (Tabell: ZOBJECT; Storlek: 13672448 bytes)	
13	se.skyglobal.skyios	Start time: 2020-09-14 21:29:37(UTC+2) Sluttid: 2020-09-14 21:30:38(UTC+2)		Ytterligare info: Åtgärd: Launch Artefaktfamilj:	Källa: KnowledgeC Källfil: File system Extraction.zip/root/private/var/mobile/Library/CoreDuet/Knowledge/knowledgeC.db : 0x162828 (Tabell: ZOBJECT; Storlek: 13672448 bytes)	
14	se.skyglobal.skyios	Start time: 2020-09-14 21:29:37(UTC+2) Sluttid: 2020-09-14 21:29:37(UTC+2)		Ytterligare info: Launch reason: com.apple.SpringBoard.transitionReason.systemgesture Åtgärd: Launch Artefaktfamilj:	Källa: KnowledgeC Källfil: File system Extraction.zip/root/private/var/mobile/Library/CoreDuet/Knowledge/knowledgeC.db : 0x162792 (Tabell: ZOBJECT, ZSTRUCTUREDMETADATA; Storlek: 13672448 bytes)	
15	se.skyglobal.skyios	Start time: 2020-09-14 21:33:43(UTC+2) Sluttid: 2020-09-14 21:33:48(UTC+2)		Ytterligare info: Launch reason: com.apple.SpringBoard.transitionReason.homescreen Åtgärd: Launch Artefaktfamilj:	Källa: KnowledgeC Källfil: File system Extraction.zip/root/private/var/mobile/Library/CoreDuet/Knowledge/knowledgeC.db-wal : 0x3937 (Tabell: ZOBJECT; Storlek: 889952 bytes) File system Extraction.zip/root/private/var/mobile/Library/CoreDuet/Knowledge/knowledgeC.db : 0x9ACD0 (Tabell: ZSTRUCTUREDMETADATA; Storlek: 13672448 bytes)	
16	se.skyglobal.skyios	Start time: 2020-09-14 21:33:48(UTC+2) Sluttid: 2020-09-14 21:36:29(UTC+2)		Ytterligare info: Åtgärd: Launch Artefaktfamilj:	Källa: KnowledgeC Källfil: File system Extraction.zip/root/private/var/mobile/Library/CoreDuet/Knowledge/knowledgeC.db-wal : 0x37CC (Tabell: ZOBJECT; Storlek: 889952 bytes)	

Skärmklippen är från UFED Reader

För alla applikationsanvändningsloggar mellan 2020-09-12 och 2020-09-14, se bilaga 02.

Analys av sista applikationsanvändningsloggen

Allra sista loggen 2020-09-14 redovisas i nedan skärmklipp som visar på någon slags nedstängning/utloggning om man läser texten som följer efter ”Identifierare”. Texten

”PowerDownViewController” innefattar orden ”Power Down”, vilket uppfattas som någon slags avstängning. Denna sista aktivitet görs 2020-09-14 kl. 21:37:19 till 2020-09-14 kl. 21:37:21. Enligt händelserapport 5601-20200914-1030 finns en anteckning i fritexten om att bilen, som aktuell telefon senare beslagtas i, är stoppad. Denna anteckning är i händelserapporten registrerad 2020-09-14 kl. 21:39:58.

I tjänsteanteckning ”Husrannsakan YXR400” skriven av Pa. Pär Fornman 2020-09-14 kl. 23:22 står det att mobiltelefon (BG112608-1), alltså aktuell telefon i denna granskning, anträffades vid förarplatsen där Nikola Grubisic satt samt att den var avstängd när den anträffades. I beslagsprotokoll 2020-5000-BG112608 punkten 1 framgår under platsbeskrivning att aktuell telefon i denna granskning låg på förarplatsen. I NFC:s tolkningsrapport finns en konversation i Sky ECC mellan användarkonto/sky-id: ARS4L0/Johnwick och sky-id ”1BB633/BillyTheKid”. I den konversationen finns ett skickat meddelande 2020-09-14 kl. 21:36:29 från ”ARS4L0” till motpart ”1BB633” med innehållet ”Bror kanske blir stoppad”.

Ovanstående redovisade omständigheter samt nedan skärmklipp (sista applikationsanvändningsloggen) ger uppfattningen om att aktuell mobiltelefon stängs av kort tid innan det att stoppet av bilen blir registrerat i händelserapporten. Detta stärks även av Pa. J. Bertilssons uppgifter i PM ”Stopp av pb YXR400” skriven 2020-09-15 kl. 00:59, om att Nikola sitter som förare i bilen och att han har en mobil i sin hand.

» Applikationsanvändningslogg Gå till

Identifierare:	SBPowerDownViewController
Start time:	2020-09-14 21:37:19(UTC+2)
Sluttid:	2020-09-14 21:37:21(UTC+2)
Undermodul:	
Ytterligare info:	
Åtgärd:	
Artefaktfamilj:	
Källa:	KnowledgeC
Källfil:	File system Extraction.zip/root/private/var/mobile/Library/CoreDuet/Knowledge/knowledgeC.db-wal : 0xCA116 (Tabell: ZOBJECT; Storlek: 889952 bytes)

Skärmklipp från UFED Reader

Enhetsanslutbarhet *(bilaga 03)*

Det finns två enheter som varit anslutna via Bluetooth. Nedan presenteras enheterna, den ena en Bose-högtalare och den andra ett aktivitetsarmband av märket Xiaomi.

Enhetsanslutbarhet (2)

#	Enhetens namn	Enhetstyp	Start time	Anslutningsmetod	Enhetsidentifierare	Ytterligare info	Källa	Raderad
1	Bose Color II SoundLink	Okänd		Bluetooth **Anslutningsstatus**: Detekterad	**Address:** Public 2C:41:A1:0F:FD:50	**Artefaktfamilj:** **Sökväg för källagring:**	**Källa:** **Källfil:** File system Extraction.zip/root/private/var/containers/Shared/SystemGroup/34A7EA0D-6DA9-463F-A027-CC69C14A3A92/Library/Database/com.apple.MobileBluetooth.ledevices.other.db-wal : 0x80B0 (Tabell: OtherDevices; Storlek: 32992 bytes) **Källhämtning:** Filsystem **Service Identifier:**	
2	Mi Smart Band 4	Okänd		Bluetooth **Anslutningsstatus**: Detekterad	**Address:** Public C5:1F:7D:F3:9B:1A	**Artefaktfamilj:** **Sökväg för källagring:**	**Källa:** **Källfil:** File system Extraction.zip/root/private/var/containers/Shared/SystemGroup/34A7EA0D-6DA9-463F-A027-CC69C14A3A92/Library/Database/com.apple.MobileBluetooth.ledevices.other.db-wal : 0x8056 (Tabell: OtherDevices; Storlek: 32992 bytes) **Källhämtning:** Filsystem **Service Identifier:**	

Skärmklipp från UFED Reader

Enhetshändelser *(bilaga 04)*

Det finns totalt 6829 stycken enhetshändelser i extraktionen daterade under perioden 1970-01-01 till och med 2020-09-14. Aktuellt brottsdatum, 2020-09-14, finns det totalt 202 enhetshändelser loggade, se bilaga 04 för detta.

Den allra första enhetshändelsen i telefontömningen är daterad 1970-01-01 och är av händelsetypen ”Strömhändelse” och värdet ”Power on”. Denna enhetshändelse ger uppfattningen om att datuminställningen varit felaktig och ”Power on” antas betyda att enheten sätts på. Den andra enhetshändelsen är daterad 2020-06-15 och är av händelsetyp ”Wipe” med värdet ”Factory Reset”, vilket antas betyda en fabriksåterställning eller nollställning. Därefter finns flera tusentals enhetshändelser, de flesta händelser är av typen ”Display on” och ”Display off”, vilket antas betyda att enhetens skärm ”sätts på” respektive ”av”.

Nedan skärmklipp är en enhetshändelse daterad 2020-09-14 kl. 19:29:52 där skärmen stängs av och är avstängd till 19:40:28, då den sätts på igen. Detta avbrott, alltså att telefonens skärm är avstängd varar i 10 minuter och 36 sekunder.

» Enhetshändelse Gå till

Start time:	2020-09-14 19:29:52(UTC+2)
Sluttid:	2020-09-14 19:40:28(UTC+2)
Händelsetyp:	Skärm Av/På
Värde:	Display off
Källa:	KnowledgeC
Källfil:	File system Extraction.zip/root/private/var/mobile/Library/CoreDuet/Knowledge/knowledgeC.db : 0x142602 (Tabell: ZOBJECT; Storlek: 13672448 bytes)

Ytterligare info

Skärmklipp från UFED Reader

Nedan följer en sammanfattad tidslinje samt skärmklipp på enhetshändelser daterade 2020-09-14 (aktuellt brottsdatum) med start kl. 20:23:49 till allra sista händelsen. Enhetshändelserna handlar om att enhetens skärm ”sätts på” respektive ”av”, enheten ”låses” och ”låses upp” samt sista händelsen som är av typen ”Orientation landscape” (benämns som händelse 3 under rubriken ”Analys av enhetshändelser”). Enhetshändelserna som nämns i punkt 6, 10 och 14 framgår inte i skärmklippen som följer, se bilaga 04 för fullständig extraktion.

1. Enheten är låst 2020-09-14 mellan 20:23:49 och 21:18:12.
2. Skärmen är på 2020-09-14 21:06:00 till 21:06:08.
3. Skärmen är avstängd 2020-09-14 21:06:08 till 21:06:56.
4. Skärmen är på 2020-09-14 21:06:56 till 21:07:04.
5. Skärmen är avstängd 2020-09-14 21:07:04 till 21:16:44 (benämns som händelse 1 under rubriken ”Analys av enhetshändelser”).
6. Det finns 4 stycken enhetshändelser mellan punkt 5 och 7 där skärmen är på och 3 enhetshändelser mellan punkt 5 och 7 där skärmen är av, se bilaga 04 för detaljer.
7. Enheten är upplåst 2020-09-14 mellan 21:18:12 och 21:25:18.
8. Skärmen är avstängd 2020-09-14 21:25:16 till 21:25:56.
9. Enheten är låst 2020-09-14 mellan 21:25:18 och 21:29:37.
10. Det finns 4 stycken enhetshändelser mellan punkt 9 och 11 där skärmen är på och 3 stycken enhetshändelser mellan punkt 9 och 11 där skärmen är av, se bilaga 04 för detaljer.
11. Enheten är upplåst 2020-09:14 mellan 21:29:37 och 21:30:39.
12. Skärmen är avstängd 2020-09-14 21:30:36 till 21:32:40.
13. Enheten är låst 2020-09-14 mellan 21:30:39 och 21:33:42.

14. Det finns 3 stycken enhetshändelser mellan punkt 13 och 15 där skärmen är på och 2 stycken enhetshändelser mellan punkt 13 och 15 där skärmen är av, se bilaga 04 för detaljer.
15. Enheten är upplåst 2020-09:14 mellan 21:33:42 och 21:36:29 (benämns som händelse 2 under rubriken ”Analys av enhetshändelser”).
16. Skärmen är avstängd 2020-09-14 21:36:28 till 21:37:12.
17. Enheten är låst 2020-09-14 mellan 21:36:29 och 21:37:21.
18. Skärmen är avstängd 2020-09-14 21:37:12 till 21:37:12.
19. Skärmen är på 2020-09-14 21:37:12 till 21:37:20.
20. Orienteringsändring 2020-09-14 21:37:16 till 21:37:20 (benämns som händelse 3 under rubriken ”Analys av enhetshändelser”).

Polisen

5000-K1123172-20

Enhetshändelser (17)

#	Tid	Händelsetyp	Värde	Ytterligare info	Källa	Raderad
1	Start time: 2020-09-14 20:23:49(UTC+2) Sluttid: 2020-09-14 21:18:12(UTC+2)	Enhet låsstatus	Locked		Källa: KnowledgeC Källfil: File system Extraction.zip/root/private/var/mobile/Library/CoreDuet/Knowledge/knowledgeC.db : 0xF4C2F (Tabell: ZOBJECT; Storlek: 13672448 bytes)	
2	Start time: 2020-09-14 21:06:00(UTC+2) Sluttid: 2020-09-14 21:06:08(UTC+2)	Skärm Av/På	Display on		Källa: KnowledgeC Källfil: File system Extraction.zip/root/private/var/mobile/Library/CoreDuet/Knowledge/knowledgeC.db : 0x28BAE7 (Tabell: ZOBJECT; Storlek: 13672448 bytes)	
3	Start time: 2020-09-14 21:06:08(UTC+2) Sluttid: 2020-09-14 21:06:56(UTC+2)	Skärm Av/På	Display off		Källa: KnowledgeC Källfil: File system Extraction.zip/root/private/var/mobile/Library/CoreDuet/Knowledge/knowledgeC.db : 0x28B9B6 (Tabell: ZOBJECT; Storlek: 13672448 bytes)	
4	Start time: 2020-09-14 21:06:56(UTC+2) Sluttid: 2020-09-14 21:07:04(UTC+2)	Skärm Av/På	Display on		Källa: KnowledgeC Källfil: File system Extraction.zip/root/private/var/mobile/Library/CoreDuet/Knowledge/knowledgeC.db : 0x28B985 (Tabell: ZOBJECT; Storlek: 13672448 bytes)	
5	Start time: 2020-09-14 21:07:04(UTC+2) Sluttid: 2020-09-14 21:16:44(UTC+2)	Skärm Av/På	Display off		Källa: KnowledgeC Källfil: File system Extraction.zip/root/private/var/mobile/Library/CoreDuet/Knowledge/knowledgeC.db : 0x28B9B0 (Tabell: ZOBJECT; Storlek: 13672448 bytes)	
6	Start time: 2020-09-14 21:18:12(UTC+2) Sluttid: 2020-09-14 21:25:18(UTC+2)	Enhet låsstatus	Unlocked		Källa: KnowledgeC Källfil: File system Extraction.zip/root/private/var/mobile/Library/CoreDuet/Knowledge/knowledgeC.db : 0xF45AC (Tabell: ZOBJECT; Storlek: 13672448 bytes)	
7	Start time: 2020-09-14 21:25:16(UTC+2) Sluttid: 2020-09-14 21:25:56(UTC+2)	Skärm Av/På	Display off		Källa: KnowledgeC Källfil: File system Extraction.zip/root/private/var/mobile/Library/CoreDuet/Knowledge/knowledgeC.db : 0xF4343 (Tabell: ZOBJECT; Storlek: 13672448 bytes)	
8	Start time: 2020-09-14 21:25:18(UTC+2) Sluttid: 2020-09-14 21:29:37(UTC+2)	Enhet låsstatus	Locked		Källa: KnowledgeC Källfil: File system Extraction.zip/root/private/var/mobile/Library/CoreDuet/Knowledge/knowledgeC.db : 0x162805 (Tabell: ZOBJECT; Storlek: 13672448 bytes)	
9	Start time: 2020-09-14 21:29:37(UTC+2) Sluttid: 2020-09-14 21:30:39(UTC+2)	Enhet låsstatus	Unlocked		Källa: KnowledgeC Källfil: File system Extraction.zip/root/private/var/mobile/Library/CoreDuet/Knowledge/knowledgeC.db : 0x162414 (Tabell: ZOBJECT; Storlek: 13672448 bytes)	

10	Start time: 2020-09-14 21:30:36(UTC+2) Sluttid: 2020-09-14 21:32:40(UTC+2)	Skärm Av/På	Display off		Källa: KnowledgeC Källfil: File system Extraction.zip/root/private/var/mobile/Library/CoreDuet/Knowledge/knowledgeC.db : 0x1621B2 (Tabell: ZOBJECT; Storlek: 13672448 bytes)	
11	Start time: 2020-09-14 21:30:39(UTC+2) Sluttid: 2020-09-14 21:33:42(UTC+2)	Enhet låsstatus	Locked		Källa: KnowledgeC Källfil: File system Extraction.zip/root/private/var/mobile/Library/CoreDuet/Knowledge/knowledgeC.db-wal : 0x39AA (Tabell: ZOBJECT; Storlek: 889952 bytes)	
12	Start time: 2020-09-14 21:33:42(UTC+2) Sluttid: 2020-09-14 21:36:29(UTC+2)	Enhet låsstatus	Unlocked		Källa: KnowledgeC Källfil: File system Extraction.zip/root/private/var/mobile/Library/CoreDuet/Knowledge/knowledgeC.db-wal : 0x35B8 (Tabell: ZOBJECT; Storlek: 889952 bytes)	
13	Start time: 2020-09-14 21:36:28(UTC+2) Sluttid: 2020-09-14 21:37:12(UTC+2)	Skärm Av/På	Display off		Källa: KnowledgeC Källfil: File system Extraction.zip/root/private/var/mobile/Library/CoreDuet/Knowledge/knowledgeC.db-wal : 0x3358 (Tabell: ZOBJECT; Storlek: 889952 bytes)	
14	Start time: 2020-09-14 21:36:29(UTC+2) Sluttid: 2020-09-14 21:37:21(UTC+2)	Enhet låsstatus	Locked		Källa: KnowledgeC Källfil: File system Extraction.zip/root/private/var/mobile/Library/CoreDuet/Knowledge/knowledgeC.db-wal : 0xCA18F (Tabell: ZOBJECT; Storlek: 889952 bytes)	
15	Start time: 2020-09-14 21:37:12(UTC+2) Sluttid: 2020-09-14 21:37:12(UTC+2)	Skärm Av/På	Display off		Källa: KnowledgeC Källfil: File system Extraction.zip/root/private/var/mobile/Library/CoreDuet/Knowledge/knowledgeC.db-wal : 0xCA2BE (Tabell: ZOBJECT; Storlek: 889952 bytes)	
16	Start time: 2020-09-14 21:37:12(UTC+2) Sluttid: 2020-09-14 21:37:20(UTC+2)	Skärm Av/På	Display on		Källa: KnowledgeC Källfil: File system Extraction.zip/root/private/var/mobile/Library/CoreDuet/Knowledge/knowledgeC.db-wal : 0xC9F8E (Tabell: ZOBJECT; Storlek: 889952 bytes)	
17	Start time: 2020-09-14 21:37:16(UTC+2) Sluttid: 2020-09-14 21:37:20(UTC+2)	Orienteringsändring	Orientation landscape		Källa: KnowledgeC Källfil: File system Extraction.zip/root/private/var/mobile/Library/CoreDuet/Knowledge/knowledgeC.db-wal : 0xC9D1F (Tabell: ZOBJECT; Storlek: 889952 bytes)	

Skärmklippen är från UFED Reader

Analys av enhetshändelser

Händelse 1

Enhetshändelsen daterad 2020-09-14 kl. 21:07:04 till 21:16:44 är av typen ”Display off” vilket talar för att skärmen är av under denna tid. Detta avbrott, alltså att telefonens skärm är avstängd varar i 9 minuter och 40 sekunder. Aktuell brottstid i ärendet och anmälan för brottet ”försök till mord” är t.o.m. klockan 21:14, 2020-09-14.

Händelse 2

Enhetshändelsen daterad 2020-09-14 kl. 21:33:42 till 21:36:29 är av typen ”Unlocked” vilket talar för att enheten är upplåst. Enhetshändelsen strax innan denna händelse har tidsintervall 21:33:36 till 21:36:28 och är av typen ”Display on”, alltså ”skärm på”, se

bilaga 04 för denna händelse. Dessa tider är på aktuellt brottsdatum, strax innan stoppet av personbil YXR400 sker.

Tittar man på precis nämnda tidsintervaller i enhetshändelser utifrån telefontömningen och jämför med NFC:s tolkningsrapport går det att utläsa skickade meddelanden till användarnamn ”BillyTheKid [1BB633]” från användarkonto ”Johnwick [ARS4L0]”. Dessa är daterade 21:36:24 samt 21:36:29, se skärmklipp nedan.

2020-09-14 21:36:24 +0200 CEST	5342	Skickat	Fuck de låt dem känna av
2020-09-14 21:36:29 +0200 CEST	5343	Skickat	Bror kanske blir stoppad

Skärmklipp från Tolkningsrapport NFC

Händelse 3

Allra sista enhetshändelsen är av typen ”Orientation landscape” och är en orienteringsändring som görs mellan klockan 21:37:16 till 21:37:20. Vid sökning på ”Orientation landscape” i google framgår att detta innebär att skärmen eventuellt övergått till ett horisontellt/vertikalt läge, alltså växlat mellan stående och liggande orientering, eller vice versa. Denna enhetshändelse gällande ”Orientation landscape” görs precis innan sista applikationsanvändningsloggen ”PowerDownViewController” som presenterats i tidigare avsnitt i denna PM.

Enhetsplatser *(bilaga 05)*

Det finns 3 stycken enhetsplatser i extraktionen daterade i juni 2020. Dessa är av typen ”trådlösa nätverk”, har alla nätverksnamnet (SSID: Service Set Identifier):”Tele2Internet-B3C54” och följande BSSID (Basic Service Set Identifier): ”f8:3d:ff:a4:9c:aa”, se skärmklipp nedan. Aktuellt trådlöst nätverk i telefontömningen framkommer här och redovisas inte ytterligare under ett separat avsnitt.

#	Ursprung	Position	Info	Tillit	Kategori	Raderad
1			**Beskrivning:** BSSID: f8:3d:ff:a4:9c:aaSSID: Tele2Internet-B3C54 **Typ:** Wireless Network Last Auto Connection **Namn:** Tele2Internet-B3C54 **Tid:** 2020-06-18 13:11:08(UTC+2) **Källa:** **Källhämtning:** Filsystem **Källfil:** File system Extraction.zip/root/private/var/preferences/SystemConfiguration/com.apple.wifi.plist : 0x786 (Storlek: 2669 bytes) **Service Identifier:**		Wireless Networks	
2			**Beskrivning:** BSSID: f8:3d:ff:a4:9c:aaSSID: Tele2Internet-B3C54 **Typ:** Wireless Network **Namn:** Tele2Internet-B3C54 **Tid:** 2020-06-18 13:11:08(UTC+2) **Källa:** **Källhämtning:** Filsystem **Källfil:** File system Extraction.zip/root/private/var/preferences/SystemConfiguration/com.apple.wifi.plist : 0x669 (Storlek: 2669 bytes) **Service Identifier:**		Wireless Networks	
3			**Beskrivning:** BSSID: f8:3d:ff:a4:9c:aaSSID: Tele2Internet-B3C54 **Typ:** Wireless Network Last Connection **Namn:** Tele2Internet-B3C54 **Tid:** 2020-06-16 15:16:54(UTC+2) **Källa:** **Källhämtning:** Filsystem **Källfil:** File system Extraction.zip/root/private/var/preferences/SystemConfiguration/com.apple.wifi.plist : 0x869 (Storlek: 2669 bytes) **Service Identifier:**		Wireless Networks	

Skärmklipp från UFED Reader

Installerade program *(bilaga 06)*

Det finns 113 stycken installerade program. Nedan redovisas 3 program som vid granskningen bedömts vara intressanta.

» Installerad applikation

Gå till

Namn:	SkyECC-v2
Version:	
Operativt läge:	Förgrund
Beskrivning:	
Identifierare:	se.skyglobal.skyios
Applikations-ID:	91DDED73-2B63-4852-8E9B-DEE8A5F43922
Inköpsdatum:	
Installationsdatum:	
Senast ändrad:	
Raderad datum:	
Tillämpningens storlek (bytes):	
Upphovsrätt:	
Artefaktfamilj:	
Sökväg för källagring:	
Extrahering:	Filsystem
Källa:	
Källfil:	File system Extraction.zip/root/private/var/mobile/Containers/Data/Application/91DDED73-2B63-4852-8E9B-DEE8A5F43922/.com.apple.mobile_container_manager.metadata.plist : 0x9F (Storlek: 464 bytes) File system Extraction.zip/root/private/var/mobile/Library/TCC/TCC.db-wal : 0x5B7B6 (Tabell: access; Storlek: 379072 bytes)

Skärmklipp från UFED Reader

Polisen

5000-K1123172-20

» Installerad applikation

Gå till

Namn:	UEM Client
Version:	12.42.3
Operativt läge:	Förgrund
Beskrivning:	
Identifierare:	com.blackberry.ema
Applikations-ID:	70F2E68E-46FA-45ED-9DD2-B1B86AB790FD
Inköpsdatum:	
Installationsdatum:	
Senast ändrad:	
Raderad datum:	
Tillämpningens storlek (bytes):	
Upphovsrätt:	
Artefaktfamilj:	
Sökväg för källagring:	
Extrahering:	Filsystem
Källa:	
Källfil:	File system Extraction.zip/root/private/var/mobile/Containers/Data/Application/70F2E68E-46FA-45ED-9DD2-B1B86AB790FD/.com.apple.mobile_container_manager.metadata.plist : 0x8B (Storlek: 376 bytes) File system Extraction.zip/root/private/var/containers/Bundle/Application/86D5C333-12C4-43CC-AA5F-9C98B5C3FA40/iTunesMetadata.plist : 0x1FD (Storlek: 951 bytes)

» Installerad applikation

Gå till

Namn:	Connectivity
Version:	1.0.19
Operativt läge:	Förgrund
Beskrivning:	
Identifierare:	com.blackberry.BSCP
Applikations-ID:	52D7F366-141B-4E13-8E28-0FA90E8FC1FB
Inköpsdatum:	
Installationsdatum:	
Senast ändrad:	
Raderad datum:	
Tillämpningens storlek (bytes):	
Upphovsrätt:	
Artefaktfamilj:	
Sökväg för källagring:	
Extrahering:	Filsystem
Källa:	
Källfil:	File system Extraction.zip/root/private/var/mobile/Containers/Data/Application/52D7F366-141B-4E13-8E28-0FA90E8FC1FB/.com.apple.mobile_container_manager.metadata.plist : 0x8B (Storlek: 377 bytes) File system Extraction.zip/root/private/var/containers/Bundle/Application/AE77C512-305F-40E4-B011-D21CA538A26A/iTunesMetadata.plist : 0x1FD (Storlek: 952 bytes)

Skärmklipp från UFED Reader

Kalenderposter

Det finns 136 kalenderposter, inga av dessa är av intresse för utredningen. Kalenderposterna är daterade från 2016-01-01 till 2020-12-20. Samtliga poster är inom kategorin ”Svenska helgdagar”. Enligt ”iPhone Användarhandbok” på ”support.apple.com” läggs helgdagar automatiskt in i kalendern, baserat på den region som iPhone är inställd på.

Loggposter

Det finns 359 loggposter, daterade med olika tidsstämplar från 2020-06-16 till och med 2020-09-15. Loggposter med applikationsprogrammet ”SkyECC-v2” är totalt 29 stycken och förekommer mellan 2020-06-22 till och med 2020-09-14. Nedan redovisas loggpost för applikationsprogrammet ”SkyECC-v2” på brottsdatumet, 2020-09-14. I övrigt inget av intresse för utredningen i skrivande stund.

» Logganteckning Gå till

Identifierare:	SkyECC-v2/se.skyglobal.skyios
Tidstämpel:	2020-09-14 18:07:13(UTC+2)
Sluttid:	
Applikationsprogram:	SkyECC-v2
Allvarlighet:	
Källa:	iPhoneNetworkDataUsage
Extrahering:	Filsystem
Källfil:	File system Extraction.zip/root/private/var/wireless/Library/Databases/DataUsage.sqlite-wal : 0xC85E2 (Tabell: ZLIVEUSAGE, ZPROCESS; Storlek: 824032 bytes)
PID:	
TID:	
Effektiv UID:	
Manuellt avkodad:	False

Brödtext

Wifi In:0
Wifi Out:0
Wan In:711970
Wan Out:527586

Skärmklipp från UFED Reader

Applikationer

Det finns 1780 applikationer, daterade med olika skapandedatum från 2019-11-13 till och med 2020-08-16. Nedan redovisas applikation som bedömts vara av intresse för utredningen.

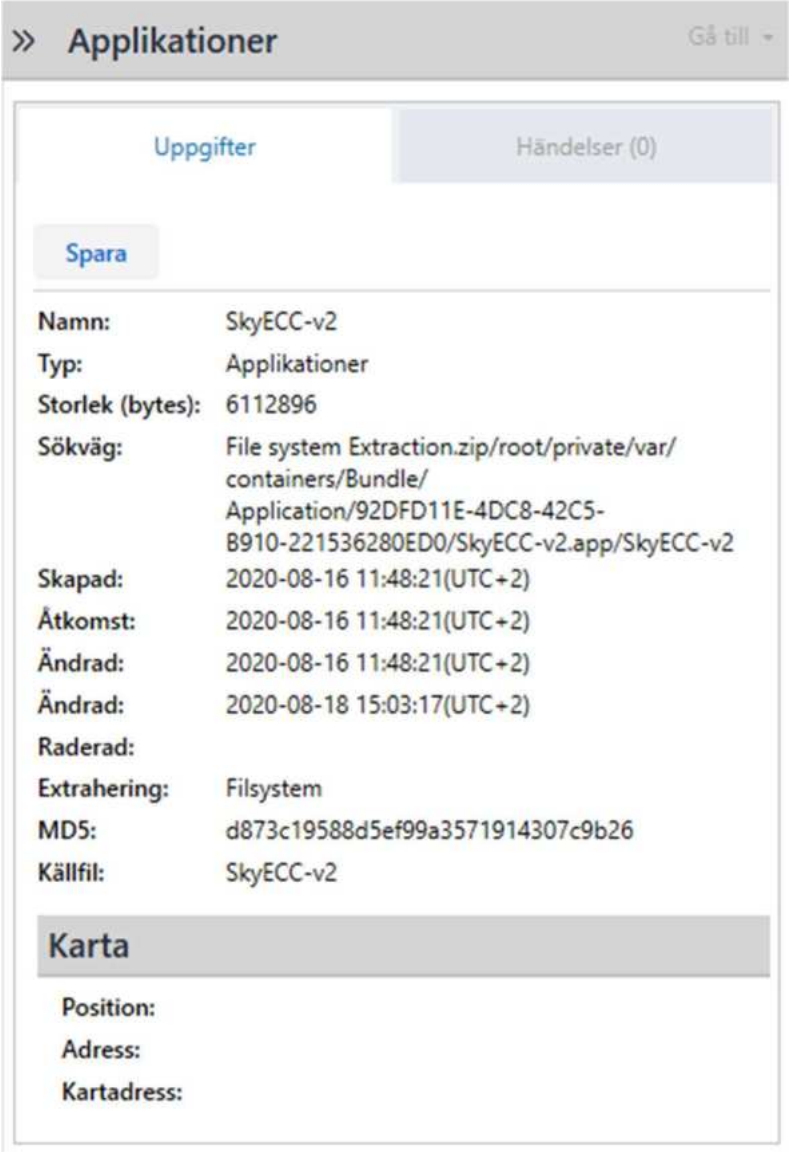

» Applikationer Gå till

Uppgifter | Händelser (0)

Spara

Namn:	SkyECC-v2
Typ:	Applikationer
Storlek (bytes):	6112896
Sökväg:	File system Extraction.zip/root/private/var/containers/Bundle/Application/92DFD11E-4DC8-42C5-B910-221536280ED0/SkyECC-v2.app/SkyECC-v2
Skapad:	2020-08-16 11:48:21(UTC+2)
Åtkomst:	2020-08-16 11:48:21(UTC+2)
Ändrad:	2020-08-16 11:48:21(UTC+2)
Ändrad:	2020-08-18 15:03:17(UTC+2)
Raderad:	
Extrahering:	Filsystem
MD5:	d873c19588d5ef99a3571914307c9b26
Källfil:	SkyECC-v2

Karta

Position:	
Adress:	
Kartadress:	

Skärmklipp från UFED Reader

Bilder *(bilaga 07)*

Det finns 2626 bilder. Många av dessa är emojis, exempelbilder, bakgrundsbilder och liknande. Vid filtrering av bilderna med en storlek över 500 KB finns det 29 bilder, varav majoriteten är av typen ”Wallpaper”, alltså bakgrundsbilder.

Vid granskning av samtliga bilder bedöms 6 bilder vara av intresse för utredningen. Nedan redovisas endast 2 av bilderna då resterande är liknande bilder men har andra filnamn, sökvägar, MD5-uppgifter osv, se bilaga 07 för extraktion och detaljer.

1BBBA2C5-761D-49D3-A5B9-50772759C7D2@2x.ktx

Bilden visar tre Wi-Fi-nätverk och är daterad 2020-06-16 kl. 15:08:38. Wi-Fi-nätverket ”Tele2Internet-B3C54” stämmer överens med det trådlösa nätverk som finns i telefontömningen och tidigare redovisats under avsnittet ”Enhetsplatser”.

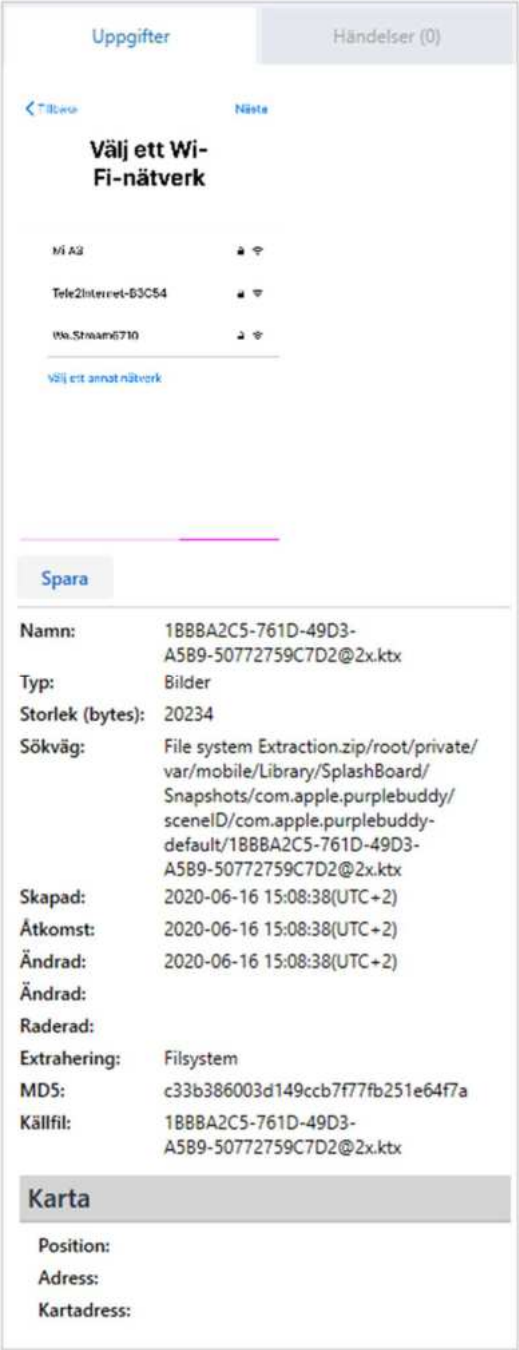

Skärmklippen är från UFED Reader

E9037502-08BC-47A5-8CC0-FE128F5DB8CE@2x.ktx

Bilden visar applikationen Sky ECC samt ett tangentbord. Bilden är daterad 2020-09-14 kl. 21:36:29, alltså aktuellt brottsdatum, strax innan stoppet av personbil YXR400 sker.

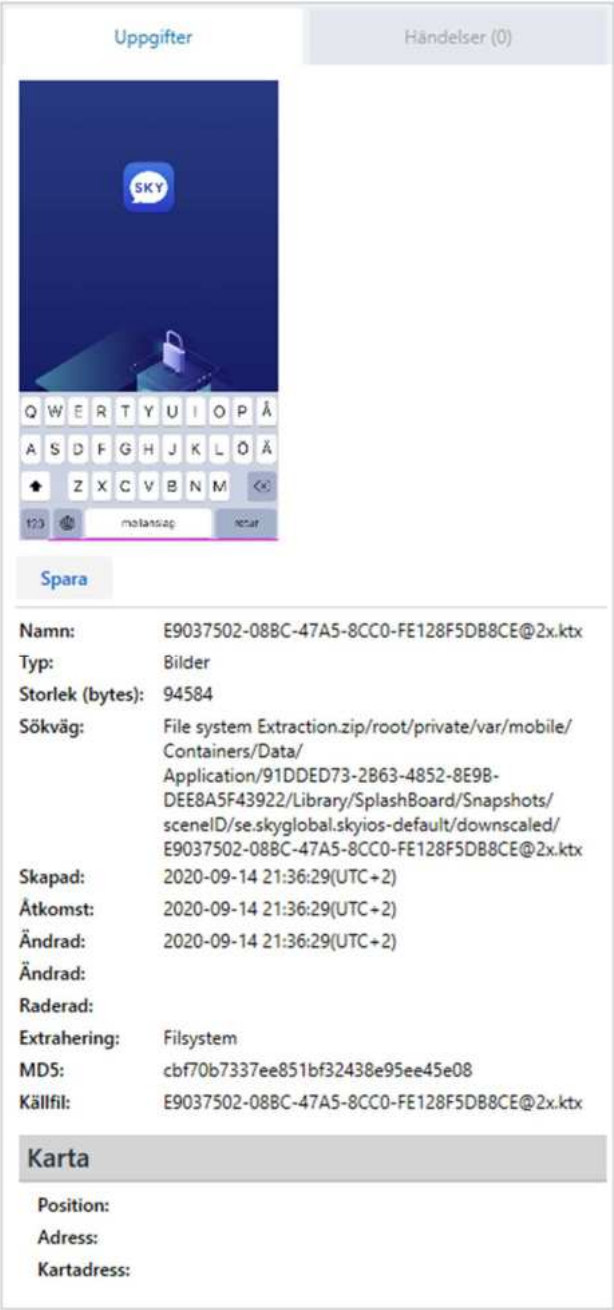

Skärmklippen är från UFED Reader

Ljud

Det finns 1149 ljudfiler. Samtliga är ringsignaler, musik samt system- och notisljud daterade 2019-11-13, 2020-05-27 eller 2020-08-16. Inga bedöms vara av intresse för utredningen.

Video

Det finns 81 videor, samtliga uppfattas vara systemfiler kopplade till telefonen eller videor som på något sätt laddats ner. Inga av dessa är personliga eller privata videor, såsom exempelvis egna inspelade videor eller videor på människor och dylikt. Inga av videorna är av intresse för utredningen.

Övrigt

MAC-adress

Följande unika nätverksadresser, alltså MAC-adresser (Media Access Control), framgår i telefontömningen under ”enhetsinformation” som i denna PM redovisas på sida 4. Se skärmklipp nedan på MAC-adresser.

Network Interfaces	
MAC-adress för Wi-Fi	BC:FE:D9:20:E9:EA
MAC-adress	BE:FE:D9:2A:C4:B3
MAC-adress	BE:FE:D9:2A:C4:4C

Skärmklipp från UFED Reader

Bilaga

Bilaga 01- Extraktion-enhetsinfo & användarkonton

Bilaga till Externt dokument 2024-04-25 14:35, diarienr 5000-K1123172-20

Beskrivning

Preliminär enhetsrapport - Cellebrite Reports

Cellebrite
www.cellebrite.com

Enhetsinformation

Namn	Värde
Filsystem	
Device model	D101AP
IMEI	353069098836438
Model	iPhone 7
OS	13.5.1 (17F80)
PasscodeLength_0	6
Passcode_0	[User Code] 258099
Vendor	Apple
Modellnummer	D101AP
Unikt ID	f28f0631a78e37a259553312ebe62332211868c8
Serie	G28XV2RLHG7F
iCloud-konto finns	False
Advertising Id (IDFA) #1	7B781FDA-59A2-4B0B-B45E-E9B56F0BD025
Enhetens namn	iPhone
Factory Reset	2020-06-15T12:50:38.489+00:00
OS-version	13.5.1
Senaste användarens ICCID	89011703278439350656
MSISDN	
Detekterad telefonmodell	iPhone 7
Phone Settings	
Message Retention Duration	Forever
Platstjänsterna är aktiverade	False
Tidszon	(UTC+01:00) Amsterdam (Europe)
Lokalt språk	sv_SE
Tethering	
Senaste surfpunktsaktivitet	1970-01-01 00:24:00(UTC+0)
Physical SIM	
Senast använda MSISDN	
Senaste användarens ICCID	89011703278439350656
Sync Data	
VoiceMemo Size (bytes)	0
VoiceMemo Entries	0
UserData Size (bytes)	197361664
UserData Entries	1697
Tillgänglig lagring (bytes)	26161651712
Book Size (bytes)	0
Book Entries	0
Application Size (bytes)	0
Application Entries	0
Logs Size (bytes)	356352
Logs Entries	63
Ringtone Size (bytes)	0
Ringtone Entries	0
Proofing Size (bytes)	0
Proofing Entries	0
Lagringskapacitet (bytes)	26612346880
Network Interfaces	
MAC-adress för Wi-Fi	BC:FE:D9:20:E9:EA
MAC-adress	BE:FE:D9:2A:C4:B3
MAC-adress	BE:FE:D9:2A:C4:4C
Hämta användarlås	
Device model	D101AP
IMEI	353069098836438
Model	iPhone 7
OS	13.5.1 (17F80)
PasscodeLength_0	6
Passcode_0	[User Code] 258099
Vendor	Apple

Användarkonton (1)

#	Källa	Kontonamn	Användarnamn	Typ av tjänst	Skapande tid	Inlägg
1	ScreenTime					

Bilaga

Bilaga 02-Extraktion-Applikationsanvändningsloggar

Bilaga till Externt dokument 2024-04-25 14:35, diarienr 5000-K1123172-20

Beskrivning

Extraktionsrapport - Cellebrite Reports

Applikationsanvändningslogg (91)

#	Identifierare	Tid	Undermodul	Ytterligare info	Källa	Raderad
1	se.skyglobal.skyios	**Start time:** 2020-09-12 00:01:42(UTC+2) **Sluttid:** 2020-09-12 00:01:46(UTC+2)		**Ytterligare info:** Launch reason: com.apple.SpringBoard.transitionReason.homescreen **Åtgärd:** Launch **Artefaktfamilj:**	**Källa:** KnowledgeC **Källfil:** File system Extraction.zip/root/private/var/mobile/Library/CoreDuet/Knowledge/knowledgeC.db : 0x2596B4 (Tabell: ZOBJECT, ZSTRUCTUREDMETADATA; Storlek: 13672448 bytes)	
2	se.skyglobal.skyios	**Start time:** 2020-09-12 00:01:46(UTC+2) **Sluttid:** 2020-09-12 00:01:59(UTC+2)		**Ytterligare info:** **Åtgärd:** Launch **Artefaktfamilj:**	**Källa:** KnowledgeC **Källfil:** File system Extraction.zip/root/private/var/mobile/Library/CoreDuet/Knowledge/knowledgeC.db : 0x259549 (Tabell: ZOBJECT; Storlek: 13672448 bytes)	
3	se.skyglobal.skyios	**Start time:** 2020-09-12 01:54:22(UTC+2) **Sluttid:** 2020-09-12 01:54:25(UTC+2)		**Ytterligare info:** Launch reason: com.apple.SpringBoard.transitionReason.homescreen **Åtgärd:** Launch **Artefaktfamilj:**	**Källa:** KnowledgeC **Källfil:** File system Extraction.zip/root/private/var/mobile/Library/CoreDuet/Knowledge/knowledgeC.db : 0x295523 (Tabell: ZOBJECT, ZSTRUCTUREDMETADATA; Storlek: 13672448 bytes)	
4	se.skyglobal.skyios	**Start time:** 2020-09-12 01:54:25(UTC+2) **Sluttid:** 2020-09-12 01:54:33(UTC+2)		**Ytterligare info:** **Åtgärd:** Launch **Artefaktfamilj:**	**Källa:** KnowledgeC **Källfil:** File system Extraction.zip/root/private/var/mobile/Library/CoreDuet/Knowledge/knowledgeC.db : 0x2953B8 (Tabell: ZOBJECT; Storlek: 13672448 bytes)	
5	se.skyglobal.skyios	**Start time:** 2020-09-12 04:04:06(UTC+2) **Sluttid:** 2020-09-12 04:04:11(UTC+2)		**Ytterligare info:** Launch reason: com.apple.SpringBoard.transitionReason.homescreen **Åtgärd:** Launch **Artefaktfamilj:**	**Källa:** KnowledgeC **Källfil:** File system Extraction.zip/root/private/var/mobile/Library/CoreDuet/Knowledge/knowledgeC.db : 0x2823DF (Tabell: ZOBJECT, ZSTRUCTUREDMETADATA; Storlek: 13672448 bytes)	
6	se.skyglobal.skyios	**Start time:** 2020-09-12 04:04:11(UTC+2) **Sluttid:** 2020-09-12 04:04:53(UTC+2)		**Ytterligare info:** **Åtgärd:** Launch **Artefaktfamilj:**	**Källa:** KnowledgeC **Källfil:** File system Extraction.zip/root/private/var/mobile/Library/CoreDuet/Knowledge/knowledgeC.db : 0x282278 (Tabell: ZOBJECT; Storlek: 13672448 bytes)	
7	se.skyglobal.skyios	**Start time:** 2020-09-12 18:00:06(UTC+2) **Sluttid:** 2020-09-12 18:00:10(UTC+2)		**Ytterligare info:** Launch reason: com.apple.SpringBoard.transitionReason.homescreen **Åtgärd:** Launch **Artefaktfamilj:**	**Källa:** KnowledgeC **Källfil:** File system Extraction.zip/root/private/var/mobile/Library/CoreDuet/Knowledge/knowledgeC.db : 0x3C8F56 (Tabell: ZOBJECT, ZSTRUCTUREDMETADATA; Storlek: 13672448 bytes)	
8	se.skyglobal.skyios	**Start time:** 2020-09-12 18:00:10(UTC+2) **Sluttid:** 2020-09-12 18:03:13(UTC+2)		**Ytterligare info:** **Åtgärd:** Launch **Artefaktfamilj:**	**Källa:** KnowledgeC **Källfil:** File system Extraction.zip/root/private/var/mobile/Library/CoreDuet/Knowledge/knowledgeC.db : 0x3C8DFC (Tabell: ZOBJECT; Storlek: 13672448 bytes)	

9	se.skyglobal.skyios	**Start time:** 2020-09-12 18:03:13(UTC+2) **Sluttid:** 2020-09-12 18:03:31(UTC+2)		**Ytterligare info:** Launch reason: com.apple.SpringBoard.backlight.transitionReason.idleTimer **Åtgärd:** Launch **Artefaktfamilj:**	**Källa:** KnowledgeC **Källfil:** File system Extraction.zip/root/private/var/mobile/Library/CoreDuet/Knowledge/knowledgeC.db : 0x3C8D46 (Tabell: ZOBJECT, ZSTRUCTUREDMETADATA; Storlek: 13672448 bytes)	
10	se.skyglobal.skyios	**Start time:** 2020-09-12 18:03:31(UTC+2) **Sluttid:** 2020-09-12 18:04:21(UTC+2)		**Ytterligare info:** **Åtgärd:** Launch **Artefaktfamilj:**	**Källa:** KnowledgeC **Källfil:** File system Extraction.zip/root/private/var/mobile/Library/CoreDuet/Knowledge/knowledgeC.db : 0x3C8C8F (Tabell: ZOBJECT; Storlek: 13672448 bytes)	
11	se.skyglobal.skyios	**Start time:** 2020-09-12 18:04:21(UTC+2) **Sluttid:** 2020-09-12 18:04:41(UTC+2)		**Ytterligare info:** Launch reason: com.apple.SpringBoard.backlight.transitionReason.idleTimer **Åtgärd:** Launch **Artefaktfamilj:**	**Källa:** KnowledgeC **Källfil:** File system Extraction.zip/root/private/var/mobile/Library/CoreDuet/Knowledge/knowledgeC.db : 0x3C8B25 (Tabell: ZOBJECT, ZSTRUCTUREDMETADATA; Storlek: 13672448 bytes)	
12	se.skyglobal.skyios	**Start time:** 2020-09-12 20:40:08(UTC+2) **Sluttid:** 2020-09-12 20:40:39(UTC+2)		**Ytterligare info:** **Åtgärd:** Launch **Artefaktfamilj:**	**Källa:** KnowledgeC **Källfil:** File system Extraction.zip/root/private/var/mobile/Library/CoreDuet/Knowledge/knowledgeC.db : 0x5B5B83 (Tabell: ZOBJECT; Storlek: 13672448 bytes)	
13	se.skyglobal.skyios	**Start time:** 2020-09-12 20:40:08(UTC+2) **Sluttid:** 2020-09-12 20:40:08(UTC+2)		**Ytterligare info:** Launch reason: com.apple.SpringBoard.transitionReason.systemgesture **Åtgärd:** Launch **Artefaktfamilj:**	**Källa:** KnowledgeC **Källfil:** File system Extraction.zip/root/private/var/mobile/Library/CoreDuet/Knowledge/knowledgeC.db : 0x5B5EBC (Tabell: ZOBJECT, ZSTRUCTUREDMETADATA; Storlek: 13672448 bytes)	
14	se.skyglobal.skyios	**Start time:** 2020-09-13 03:12:38(UTC+2) **Sluttid:** 2020-09-13 03:12:43(UTC+2)		**Ytterligare info:** Launch reason: com.apple.SpringBoard.transitionReason.homescreen **Åtgärd:** Launch **Artefaktfamilj:**	**Källa:** KnowledgeC **Källfil:** File system Extraction.zip/root/private/var/mobile/Library/CoreDuet/Knowledge/knowledgeC.db : 0xA14458 (Tabell: ZOBJECT, ZSTRUCTUREDMETADATA; Storlek: 13672448 bytes)	
15	se.skyglobal.skyios	**Start time:** 2020-09-13 03:12:43(UTC+2) **Sluttid:** 2020-09-13 03:14:05(UTC+2)		**Ytterligare info:** **Åtgärd:** Launch **Artefaktfamilj:**	**Källa:** KnowledgeC **Källfil:** File system Extraction.zip/root/private/var/mobile/Library/CoreDuet/Knowledge/knowledgeC.db : 0xA14304 (Tabell: ZOBJECT; Storlek: 13672448 bytes)	
16	se.skyglobal.skyios	**Start time:** 2020-09-13 03:16:20(UTC+2) **Sluttid:** 2020-09-13 03:16:24(UTC+2)		**Ytterligare info:** Launch reason: com.apple.SpringBoard.transitionReason.homescreen **Åtgärd:** Launch **Artefaktfamilj:**	**Källa:** KnowledgeC **Källfil:** File system Extraction.zip/root/private/var/mobile/Library/CoreDuet/Knowledge/knowledgeC.db : 0xA0D854 (Tabell: ZOBJECT, ZSTRUCTUREDMETADATA; Storlek: 13672448 bytes)	
17	se.skyglobal.skyios	**Start time:** 2020-09-13 03:16:24(UTC+2) **Sluttid:** 2020-09-13 03:17:04(UTC+2)		**Ytterligare info:** **Åtgärd:** Launch **Artefaktfamilj:**	**Källa:** KnowledgeC **Källfil:** File system Extraction.zip/root/private/var/mobile/Library/CoreDuet/Knowledge/knowledgeC.db : 0xA0D7A1 (Tabell: ZOBJECT; Storlek: 13672448 bytes)	
18	se.skyglobal.skyios	**Start time:** 2020-09-13 03:17:04(UTC+2) **Sluttid:** 2020-09-13 03:18:16(UTC+2)		**Ytterligare info:** Launch reason: com.apple.SpringBoard.backlight.transitionReason.idleTimer **Åtgärd:** Launch **Artefaktfamilj:**	**Källa:** KnowledgeC **Källfil:** File system Extraction.zip/root/private/var/mobile/Library/CoreDuet/Knowledge/knowledgeC.db : 0xA0D6EF (Tabell: ZOBJECT, ZSTRUCTUREDMETADATA; Storlek: 13672448 bytes)	

19	se.skyglobal.skyios	**Start time:** 2020-09-13 03:55:14(UTC+2) **Sluttid:** 2020-09-13 03:55:45(UTC+2)		**Ytterligare info:** **Åtgärd:** Launch **Artefaktfamilj:**	**Källa:** KnowledgeC **Källfil:** File system Extraction.zip/root/private/var/mobile/Library/CoreDuet/Knowledge/knowledgeC.db : 0x6EED6F (Tabell: ZOBJECT; Storlek: 13672448 bytes)	
20	se.skyglobal.skyios	**Start time:** 2020-09-13 03:55:14(UTC+2) **Sluttid:** 2020-09-13 03:55:14(UTC+2)		**Ytterligare info:** Launch reason: com.apple.SpringBoard.transitionReason.systemgesture **Åtgärd:** Launch **Artefaktfamilj:**	**Källa:** KnowledgeC **Källfil:** File system Extraction.zip/root/private/var/mobile/Library/CoreDuet/Knowledge/knowledgeC.db : 0xA0D177 (Tabell: ZOBJECT, ZSTRUCTUREDMETADATA; Storlek: 13672448 bytes)	
21	se.skyglobal.skyios	**Start time:** 2020-09-13 12:37:01(UTC+2) **Sluttid:** 2020-09-13 12:37:06(UTC+2)		**Ytterligare info:** Launch reason: com.apple.SpringBoard.transitionReason.homescreen **Åtgärd:** Launch **Artefaktfamilj:**	**Källa:** KnowledgeC **Källfil:** File system Extraction.zip/root/private/var/mobile/Library/CoreDuet/Knowledge/knowledgeC.db : 0x2E84C2 (Tabell: ZOBJECT, ZSTRUCTUREDMETADATA; Storlek: 13672448 bytes)	
22	se.skyglobal.skyios	**Start time:** 2020-09-13 12:37:06(UTC+2) **Sluttid:** 2020-09-13 12:40:17(UTC+2)		**Ytterligare info:** **Åtgärd:** Launch **Artefaktfamilj:**	**Källa:** KnowledgeC **Källfil:** File system Extraction.zip/root/private/var/mobile/Library/CoreDuet/Knowledge/knowledgeC.db : 0x2E82CA (Tabell: ZOBJECT; Storlek: 13672448 bytes)	
23	se.skyglobal.skyios	**Start time:** 2020-09-13 12:40:17(UTC+2) **Sluttid:** 2020-09-13 12:40:31(UTC+2)		**Ytterligare info:** Launch reason: com.apple.SpringBoard.backlight.transitionReason.idleTimer **Åtgärd:** Launch **Artefaktfamilj:**	**Källa:** KnowledgeC **Källfil:** File system Extraction.zip/root/private/var/mobile/Library/CoreDuet/Knowledge/knowledgeC.db : 0x2E8164 (Tabell: ZOBJECT, ZSTRUCTUREDMETADATA; Storlek: 13672448 bytes)	
24	se.skyglobal.skyios	**Start time:** 2020-09-13 13:24:32(UTC+2) **Sluttid:** 2020-09-13 13:24:42(UTC+2)		**Ytterligare info:** Launch reason: com.apple.SpringBoard.transitionReason.homescreen **Åtgärd:** Launch **Artefaktfamilj:**	**Källa:** KnowledgeC **Källfil:** File system Extraction.zip/root/private/var/mobile/Library/CoreDuet/Knowledge/knowledgeC.db : 0x7D4525 (Tabell: ZOBJECT, ZSTRUCTUREDMETADATA; Storlek: 13672448 bytes)	
25	se.skyglobal.skyios	**Start time:** 2020-09-13 13:24:42(UTC+2) **Sluttid:** 2020-09-13 13:24:50(UTC+2)		**Ytterligare info:** **Åtgärd:** Launch **Artefaktfamilj:**	**Källa:** KnowledgeC **Källfil:** File system Extraction.zip/root/private/var/mobile/Library/CoreDuet/Knowledge/knowledgeC.db : 0x7D4470 (Tabell: ZOBJECT; Storlek: 13672448 bytes)	
26	se.skyglobal.skyios	**Start time:** 2020-09-13 14:26:51(UTC+2) **Sluttid:** 2020-09-13 14:26:57(UTC+2)		**Ytterligare info:** Launch reason: com.apple.SpringBoard.transitionReason.homescreen **Åtgärd:** Launch **Artefaktfamilj:**	**Källa:** KnowledgeC **Källfil:** File system Extraction.zip/root/private/var/mobile/Library/CoreDuet/Knowledge/knowledgeC.db : 0x64666A (Tabell: ZOBJECT, ZSTRUCTUREDMETADATA; Storlek: 13672448 bytes)	
27	se.skyglobal.skyios	**Start time:** 2020-09-13 14:26:57(UTC+2) **Sluttid:** 2020-09-13 14:27:24(UTC+2)		**Ytterligare info:** **Åtgärd:** Launch **Artefaktfamilj:**	**Källa:** KnowledgeC **Källfil:** File system Extraction.zip/root/private/var/mobile/Library/CoreDuet/Knowledge/knowledgeC.db : 0x646503 (Tabell: ZOBJECT; Storlek: 13672448 bytes)	
28	se.skyglobal.skyios	**Start time:** 2020-09-13 14:49:38(UTC+2) **Sluttid:** 2020-09-13 14:49:42(UTC+2)		**Ytterligare info:** Launch reason: com.apple.SpringBoard.transitionReason.homescreen **Åtgärd:** Launch **Artefaktfamilj:**	**Källa:** KnowledgeC **Källfil:** File system Extraction.zip/root/private/var/mobile/Library/CoreDuet/Knowledge/knowledgeC.db : 0x7D3CF7 (Tabell: ZOBJECT, ZSTRUCTUREDMETADATA; Storlek: 13672448 bytes)	

29	se.skyglobal.skyios	**Start time:** 2020-09-13 14:49:42(UTC+2) **Sluttid:** 2020-09-13 14:50:22(UTC+2)		**Ytterligare info:** **Åtgärd:** Launch **Artefaktfamilj:**	**Källa:** KnowledgeC **Källfil:** File system Extraction.zip/root/private/var/mobile/Library/CoreDuet/Knowledge/knowledgeC.db : 0x7D3AEE (Tabell: ZOBJECT; Storlek: 13672448 bytes)	
30	se.skyglobal.skyios	**Start time:** 2020-09-13 18:06:07(UTC+2) **Sluttid:** 2020-09-13 18:06:14(UTC+2)		**Ytterligare info:** Launch reason: com.apple.SpringBoard.transitionReason.homescreen **Åtgärd:** Launch **Artefaktfamilj:**	**Källa:** KnowledgeC **Källfil:** File system Extraction.zip/root/private/var/mobile/Library/CoreDuet/Knowledge/knowledgeC.db : 0x641B17 (Tabell: ZOBJECT, ZSTRUCTUREDMETADATA; Storlek: 13672448 bytes)	
31	se.skyglobal.skyios	**Start time:** 2020-09-13 18:06:14(UTC+2) **Sluttid:** 2020-09-13 18:08:17(UTC+2)		**Ytterligare info:** **Åtgärd:** Launch **Artefaktfamilj:**	**Källa:** KnowledgeC **Källfil:** File system Extraction.zip/root/private/var/mobile/Library/CoreDuet/Knowledge/knowledgeC.db : 0x64190F (Tabell: ZOBJECT; Storlek: 13672448 bytes)	
32	se.skyglobal.skyios	**Start time:** 2020-09-13 19:31:38(UTC+2) **Sluttid:** 2020-09-13 19:31:43(UTC+2)		**Ytterligare info:** Launch reason: com.apple.SpringBoard.transitionReason.homescreen **Åtgärd:** Launch **Artefaktfamilj:**	**Källa:** KnowledgeC **Källfil:** File system Extraction.zip/root/private/var/mobile/Library/CoreDuet/Knowledge/knowledgeC.db : 0x9EC62 (Tabell: ZOBJECT, ZSTRUCTUREDMETADATA; Storlek: 13672448 bytes)	
33	se.skyglobal.skyios	**Start time:** 2020-09-13 19:31:43(UTC+2) **Sluttid:** 2020-09-13 19:32:09(UTC+2)		**Ytterligare info:** **Åtgärd:** Launch **Artefaktfamilj:**	**Källa:** KnowledgeC **Källfil:** File system Extraction.zip/root/private/var/mobile/Library/CoreDuet/Knowledge/knowledgeC.db : 0x9EBAD (Tabell: ZOBJECT; Storlek: 13672448 bytes)	
34	se.skyglobal.skyios	**Start time:** 2020-09-13 20:27:30(UTC+2) **Sluttid:** 2020-09-13 20:27:35(UTC+2)		**Ytterligare info:** Launch reason: com.apple.SpringBoard.transitionReason.homescreen **Åtgärd:** Launch **Artefaktfamilj:**	**Källa:** KnowledgeC **Källfil:** File system Extraction.zip/root/private/var/mobile/Library/CoreDuet/Knowledge/knowledgeC.db : 0x9E1E8 (Tabell: ZOBJECT, ZSTRUCTUREDMETADATA; Storlek: 13672448 bytes)	
35	se.skyglobal.skyios	**Start time:** 2020-09-13 20:27:35(UTC+2) **Sluttid:** 2020-09-13 20:28:22(UTC+2)		**Ytterligare info:** **Åtgärd:** Launch **Artefaktfamilj:**	**Källa:** KnowledgeC **Källfil:** File system Extraction.zip/root/private/var/mobile/Library/CoreDuet/Knowledge/knowledgeC.db : 0x9E133 (Tabell: ZOBJECT; Storlek: 13672448 bytes)	
36	se.skyglobal.skyios	**Start time:** 2020-09-13 20:30:35(UTC+2) **Sluttid:** 2020-09-13 20:30:39(UTC+2)		**Ytterligare info:** Launch reason: com.apple.SpringBoard.transitionReason.homescreen **Åtgärd:** Launch **Artefaktfamilj:**	**Källa:** KnowledgeC **Källfil:** File system Extraction.zip/root/private/var/mobile/Library/CoreDuet/Knowledge/knowledgeC.db : 0x244653 (Tabell: ZOBJECT, ZSTRUCTUREDMETADATA; Storlek: 13672448 bytes)	
37	se.skyglobal.skyios	**Start time:** 2020-09-13 20:30:39(UTC+2) **Sluttid:** 2020-09-13 20:30:46(UTC+2)		**Ytterligare info:** **Åtgärd:** Launch **Artefaktfamilj:**	**Källa:** KnowledgeC **Källfil:** File system Extraction.zip/root/private/var/mobile/Library/CoreDuet/Knowledge/knowledgeC.db : 0x24459E (Tabell: ZOBJECT; Storlek: 13672448 bytes)	
38	se.skyglobal.skyios	**Start time:** 2020-09-13 21:18:56(UTC+2) **Sluttid:** 2020-09-13 21:19:00(UTC+2)		**Ytterligare info:** Launch reason: com.apple.SpringBoard.transitionReason.homescreen **Åtgärd:** Launch **Artefaktfamilj:**	**Källa:** KnowledgeC **Källfil:** File system Extraction.zip/root/private/var/mobile/Library/CoreDuet/Knowledge/knowledgeC.db : 0x247EBA (Tabell: ZOBJECT, ZSTRUCTUREDMETADATA; Storlek: 13672448 bytes)	

39	se.skyglobal.skyios	**Start time:** 2020-09-13 21:19:00(UTC+2) **Sluttid:** 2020-09-13 21:19:55(UTC+2)		**Ytterligare info:** **Åtgärd:** Launch **Artefaktfamilj:**	**Källa:** KnowledgeC **Källfil:** File system Extraction.zip/root/private/var/mobile/Library/CoreDuet/Knowledge/knowledgeC.db : 0x247E05 (Tabell: ZOBJECT; Storlek: 13672448 bytes)	
40	se.skyglobal.skyios	**Start time:** 2020-09-13 21:19:55(UTC+2) **Sluttid:** 2020-09-13 21:20:15(UTC+2)		**Ytterligare info:** Launch reason: com.apple.SpringBoard.backlight.transitionReason.idleTimer **Åtgärd:** Launch **Artefaktfamilj:**	**Källa:** KnowledgeC **Källfil:** File system Extraction.zip/root/private/var/mobile/Library/CoreDuet/Knowledge/knowledgeC.db : 0x247D51 (Tabell: ZOBJECT, ZSTRUCTUREDMETADATA; Storlek: 13672448 bytes)	
41	se.skyglobal.skyios	**Start time:** 2020-09-13 23:16:44(UTC+2) **Sluttid:** 2020-09-13 23:16:45(UTC+2)		**Ytterligare info:** Launch reason: com.apple.SpringBoard.transitionReason.systemgesture **Åtgärd:** Launch **Artefaktfamilj:**	**Källa:** KnowledgeC **Källfil:** File system Extraction.zip/root/private/var/mobile/Library/CoreDuet/Knowledge/knowledgeC.db : 0x41E970 (Tabell: ZOBJECT, ZSTRUCTUREDMETADATA; Storlek: 13672448 bytes)	
42	se.skyglobal.skyios	**Start time:** 2020-09-13 23:16:45(UTC+2) **Sluttid:** 2020-09-13 23:17:07(UTC+2)		**Ytterligare info:** **Åtgärd:** Launch **Artefaktfamilj:**	**Källa:** KnowledgeC **Källfil:** File system Extraction.zip/root/private/var/mobile/Library/CoreDuet/Knowledge/knowledgeC.db : 0x41E80A (Tabell: ZOBJECT; Storlek: 13672448 bytes)	
43	se.skyglobal.skyios	**Start time:** 2020-09-13 23:18:32(UTC+2) **Sluttid:** 2020-09-13 23:18:37(UTC+2)		**Ytterligare info:** Launch reason: com.apple.SpringBoard.transitionReason.homescreen **Åtgärd:** Launch **Artefaktfamilj:**	**Källa:** KnowledgeC **Källfil:** File system Extraction.zip/root/private/var/mobile/Library/CoreDuet/Knowledge/knowledgeC.db : 0x25FE24 (Tabell: ZOBJECT, ZSTRUCTUREDMETADATA; Storlek: 13672448 bytes)	
44	se.skyglobal.skyios	**Start time:** 2020-09-13 23:18:37(UTC+2) **Sluttid:** 2020-09-13 23:18:44(UTC+2)		**Ytterligare info:** **Åtgärd:** Launch **Artefaktfamilj:**	**Källa:** KnowledgeC **Källfil:** File system Extraction.zip/root/private/var/mobile/Library/CoreDuet/Knowledge/knowledgeC.db : 0x25FCBD (Tabell: ZOBJECT; Storlek: 13672448 bytes)	
45	se.skyglobal.skyios	**Start time:** 2020-09-14 00:11:17(UTC+2) **Sluttid:** 2020-09-14 00:11:21(UTC+2)		**Ytterligare info:** Launch reason: com.apple.SpringBoard.transitionReason.homescreen **Åtgärd:** Launch **Artefaktfamilj:**	**Källa:** KnowledgeC **Källfil:** File system Extraction.zip/root/private/var/mobile/Library/CoreDuet/Knowledge/knowledgeC.db : 0x264C58 (Tabell: ZOBJECT, ZSTRUCTUREDMETADATA; Storlek: 13672448 bytes)	
46	se.skyglobal.skyios	**Start time:** 2020-09-14 00:11:21(UTC+2) **Sluttid:** 2020-09-14 00:12:04(UTC+2)		**Ytterligare info:** **Åtgärd:** Launch **Artefaktfamilj:**	**Källa:** KnowledgeC **Källfil:** File system Extraction.zip/root/private/var/mobile/Library/CoreDuet/Knowledge/knowledgeC.db : 0x264AFF (Tabell: ZOBJECT; Storlek: 13672448 bytes)	
47	se.skyglobal.skyios	**Start time:** 2020-09-14 00:12:04(UTC+2) **Sluttid:** 2020-09-14 00:12:24(UTC+2)		**Ytterligare info:** Launch reason: com.apple.SpringBoard.backlight.transitionReason.idleTimer **Åtgärd:** Launch **Artefaktfamilj:**	**Källa:** KnowledgeC **Källfil:** File system Extraction.zip/root/private/var/mobile/Library/CoreDuet/Knowledge/knowledgeC.db : 0x264A49 (Tabell: ZOBJECT, ZSTRUCTUREDMETADATA; Storlek: 13672448 bytes)	
48	se.skyglobal.skyios	**Start time:** 2020-09-14 01:28:15(UTC+2) **Sluttid:** 2020-09-14 01:44:28(UTC+2)		**Ytterligare info:** **Åtgärd:** Launch **Artefaktfamilj:**	**Källa:** KnowledgeC **Källfil:** File system Extraction.zip/root/private/var/mobile/Library/CoreDuet/Knowledge/knowledgeC.db : 0x95883A (Tabell: ZOBJECT; Storlek: 13672448 bytes)	

49	se.skyglobal.skyios	**Start time:** 2020-09-14 01:28:15(UTC+2) **Sluttid:** 2020-09-14 01:28:15(UTC+2)		**Ytterligare info:** Launch reason: com.apple.SpringBoard.transitionReason.systemgesture **Åtgärd:** Launch **Artefaktfamilj:**	**Källa:** KnowledgeC **Källfil:** File system Extraction.zip/root/private/var/mobile/Library/CoreDuet/Knowledge/knowledgeC.db : 0x958F4E (Tabell: ZOBJECT, ZSTRUCTUREDMETADATA; Storlek: 13672448 bytes)	
50	se.skyglobal.skyios	**Start time:** 2020-09-14 01:44:28(UTC+2) **Sluttid:** 2020-09-14 01:45:05(UTC+2)		**Ytterligare info:** Launch reason: com.apple.SpringBoard.backlight.transitionReason.idleTimer **Åtgärd:** Launch **Artefaktfamilj:**	**Källa:** KnowledgeC **Källfil:** File system Extraction.zip/root/private/var/mobile/Library/CoreDuet/Knowledge/knowledgeC.db : 0x958784 (Tabell: ZOBJECT, ZSTRUCTUREDMETADATA; Storlek: 13672448 bytes)	
51	se.skyglobal.skyios	**Start time:** 2020-09-14 01:45:05(UTC+2) **Sluttid:** 2020-09-14 01:48:51(UTC+2)		**Ytterligare info:** **Åtgärd:** Launch **Artefaktfamilj:**	**Källa:** KnowledgeC **Källfil:** File system Extraction.zip/root/private/var/mobile/Library/CoreDuet/Knowledge/knowledgeC.db : 0x958576 (Tabell: ZOBJECT; Storlek: 13672448 bytes)	
52	se.skyglobal.skyios	**Start time:** 2020-09-14 01:51:35(UTC+2) **Sluttid:** 2020-09-14 01:51:36(UTC+2)		**Ytterligare info:** Launch reason: com.apple.SpringBoard.transitionReason.homescreen **Åtgärd:** Launch **Artefaktfamilj:**	**Källa:** KnowledgeC **Källfil:** File system Extraction.zip/root/private/var/mobile/Library/CoreDuet/Knowledge/knowledgeC.db : 0x258D7A (Tabell: ZOBJECT, ZSTRUCTUREDMETADATA; Storlek: 13672448 bytes)	
53	se.skyglobal.skyios	**Start time:** 2020-09-14 01:51:36(UTC+2) **Sluttid:** 2020-09-14 01:53:06(UTC+2)		**Ytterligare info:** **Åtgärd:** Launch **Artefaktfamilj:**	**Källa:** KnowledgeC **Källfil:** File system Extraction.zip/root/private/var/mobile/Library/CoreDuet/Knowledge/knowledgeC.db : 0x258B6C (Tabell: ZOBJECT; Storlek: 13672448 bytes)	
54	se.skyglobal.skyios	**Start time:** 2020-09-14 02:06:38(UTC+2) **Sluttid:** 2020-09-14 02:06:43(UTC+2)		**Ytterligare info:** Launch reason: com.apple.SpringBoard.transitionReason.homescreen **Åtgärd:** Launch **Artefaktfamilj:**	**Källa:** KnowledgeC **Källfil:** File system Extraction.zip/root/private/var/mobile/Library/CoreDuet/Knowledge/knowledgeC.db : 0x2581B9 (Tabell: ZOBJECT, ZSTRUCTUREDMETADATA; Storlek: 13672448 bytes)	
55	se.skyglobal.skyios	**Start time:** 2020-09-14 02:06:43(UTC+2) **Sluttid:** 2020-09-14 02:08:37(UTC+2)		**Ytterligare info:** **Åtgärd:** Launch **Artefaktfamilj:**	**Källa:** KnowledgeC **Källfil:** File system Extraction.zip/root/private/var/mobile/Library/CoreDuet/Knowledge/knowledgeC.db : 0x273FED (Tabell: ZOBJECT; Storlek: 13672448 bytes)	
56	se.skyglobal.skyios	**Start time:** 2020-09-14 02:08:37(UTC+2) **Sluttid:** 2020-09-14 02:10:38(UTC+2)		**Ytterligare info:** Launch reason: com.apple.SpringBoard.backlight.transitionReason.idleTimer **Åtgärd:** Launch **Artefaktfamilj:**	**Källa:** KnowledgeC **Källfil:** File system Extraction.zip/root/private/var/mobile/Library/CoreDuet/Knowledge/knowledgeC.db : 0x273F39 (Tabell: ZOBJECT, ZSTRUCTUREDMETADATA; Storlek: 13672448 bytes)	
57	se.skyglobal.skyios	**Start time:** 2020-09-14 02:10:38(UTC+2) **Sluttid:** 2020-09-14 02:11:27(UTC+2)		**Ytterligare info:** **Åtgärd:** Launch **Artefaktfamilj:**	**Källa:** KnowledgeC **Källfil:** File system Extraction.zip/root/private/var/mobile/Library/CoreDuet/Knowledge/knowledgeC.db : 0x273DE2 (Tabell: ZOBJECT; Storlek: 13672448 bytes)	
58	se.skyglobal.skyios	**Start time:** 2020-09-14 02:11:27(UTC+2) **Sluttid:** 2020-09-14 02:12:32(UTC+2)		**Ytterligare info:** Launch reason: com.apple.SpringBoard.backlight.transitionReason.idleTimer **Åtgärd:** Launch **Artefaktfamilj:**	**Källa:** KnowledgeC **Källfil:** File system Extraction.zip/root/private/var/mobile/Library/CoreDuet/Knowledge/knowledgeC.db : 0x273C7C (Tabell: ZOBJECT, ZSTRUCTUREDMETADATA; Storlek: 13672448 bytes)	

59	se.skyglobal.skyios	**Start time:** 2020-09-14 13:11:56(UTC+2) **Sluttid:** 2020-09-14 13:12:41(UTC+2)		**Ytterligare info:** **Åtgärd:** Launch **Artefaktfamilj:**	**Källa:** KnowledgeC **Källfil:** File system Extraction.zip/root/private/var/mobile/Library/CoreDuet/Knowledge/knowledgeC.db : 0x63FC08 (Tabell: ZOBJECT; Storlek: 13672448 bytes)	
60	se.skyglobal.skyios	**Start time:** 2020-09-14 13:11:56(UTC+2) **Sluttid:** 2020-09-14 13:11:56(UTC+2)		**Ytterligare info:** Launch reason: com.apple.SpringBoard.transitionReason.systemgesture **Åtgärd:** Launch **Artefaktfamilj:**	**Källa:** KnowledgeC **Källfil:** File system Extraction.zip/root/private/var/mobile/Library/CoreDuet/Knowledge/knowledgeC.db : 0x63FEB8 (Tabell: ZOBJECT, ZSTRUCTUREDMETADATA; Storlek: 13672448 bytes)	
61	se.skyglobal.skyios	**Start time:** 2020-09-14 13:18:00(UTC+2) **Sluttid:** 2020-09-14 13:18:05(UTC+2)		**Ytterligare info:** Launch reason: com.apple.SpringBoard.transitionReason.homescreen **Åtgärd:** Launch **Artefaktfamilj:**	**Källa:** KnowledgeC **Källfil:** File system Extraction.zip/root/private/var/mobile/Library/CoreDuet/Knowledge/knowledgeC.db : 0x63F552 (Tabell: ZOBJECT, ZSTRUCTUREDMETADATA; Storlek: 13672448 bytes)	
62	se.skyglobal.skyios	**Start time:** 2020-09-14 13:18:05(UTC+2) **Sluttid:** 2020-09-14 13:18:24(UTC+2)		**Ytterligare info:** **Åtgärd:** Launch **Artefaktfamilj:**	**Källa:** KnowledgeC **Källfil:** File system Extraction.zip/root/private/var/mobile/Library/CoreDuet/Knowledge/knowledgeC.db : 0x63F343 (Tabell: ZOBJECT; Storlek: 13672448 bytes)	
63	se.skyglobal.skyios	**Start time:** 2020-09-14 13:26:20(UTC+2) **Sluttid:** 2020-09-14 13:26:25(UTC+2)		**Ytterligare info:** Launch reason: com.apple.SpringBoard.transitionReason.homescreen **Åtgärd:** Launch **Artefaktfamilj:**	**Källa:** KnowledgeC **Källfil:** File system Extraction.zip/root/private/var/mobile/Library/CoreDuet/Knowledge/knowledgeC.db : 0x637B1A (Tabell: ZOBJECT, ZSTRUCTUREDMETADATA; Storlek: 13672448 bytes)	
64	se.skyglobal.skyios	**Start time:** 2020-09-14 13:26:25(UTC+2) **Sluttid:** 2020-09-14 13:26:58(UTC+2)		**Ytterligare info:** **Åtgärd:** Launch **Artefaktfamilj:**	**Källa:** KnowledgeC **Källfil:** File system Extraction.zip/root/private/var/mobile/Library/CoreDuet/Knowledge/knowledgeC.db : 0x637868 (Tabell: ZOBJECT; Storlek: 13672448 bytes)	
65	se.skyglobal.skyios	**Start time:** 2020-09-14 15:52:09(UTC+2) **Sluttid:** 2020-09-14 15:52:18(UTC+2)		**Ytterligare info:** Launch reason: com.apple.SpringBoard.transitionReason.homescreen **Åtgärd:** Launch **Artefaktfamilj:**	**Källa:** KnowledgeC **Källfil:** File system Extraction.zip/root/private/var/mobile/Library/CoreDuet/Knowledge/knowledgeC.db : 0xFE8B7 (Tabell: ZOBJECT, ZSTRUCTUREDMETADATA; Storlek: 13672448 bytes)	
66	se.skyglobal.skyios	**Start time:** 2020-09-14 15:52:18(UTC+2) **Sluttid:** 2020-09-14 15:52:44(UTC+2)		**Ytterligare info:** **Åtgärd:** Launch **Artefaktfamilj:**	**Källa:** KnowledgeC **Källfil:** File system Extraction.zip/root/private/var/mobile/Library/CoreDuet/Knowledge/knowledgeC.db : 0xFE6A8 (Tabell: ZOBJECT; Storlek: 13672448 bytes)	
67	se.skyglobal.skyios	**Start time:** 2020-09-14 17:36:34(UTC+2) **Sluttid:** 2020-09-14 17:36:39(UTC+2)		**Ytterligare info:** Launch reason: com.apple.SpringBoard.transitionReason.homescreen **Åtgärd:** Launch **Artefaktfamilj:**	**Källa:** KnowledgeC **Källfil:** File system Extraction.zip/root/private/var/mobile/Library/CoreDuet/Knowledge/knowledgeC.db : 0x28A1F5 (Tabell: ZOBJECT, ZSTRUCTUREDMETADATA; Storlek: 13672448 bytes)	
68	se.skyglobal.skyios	**Start time:** 2020-09-14 17:36:39(UTC+2) **Sluttid:** 2020-09-14 17:36:48(UTC+2)		**Ytterligare info:** **Åtgärd:** Launch **Artefaktfamilj:**	**Källa:** KnowledgeC **Källfil:** File system Extraction.zip/root/private/var/mobile/Library/CoreDuet/Knowledge/knowledgeC.db : 0x141FED (Tabell: ZOBJECT; Storlek: 13672448 bytes)	

69	se.skyglobal.skyios	**Start time:** 2020-09-14 18:07:04(UTC+2) **Sluttid:** 2020-09-14 18:07:09(UTC+2)		**Ytterligare info:** Launch reason: com.apple.SpringBoard.transitionReason.homescreen **Åtgärd:** Launch **Artefaktfamilj:**	**Källa:** KnowledgeC **Källfil:** File system Extraction.zip/root/private/var/mobile/Library/CoreDuet/Knowledge/knowledgeC.db : 0x141894 (Tabell: ZOBJECT, ZSTRUCTUREDMETADATA; Storlek: 13672448 bytes)	
70	se.skyglobal.skyios	**Start time:** 2020-09-14 18:07:09(UTC+2) **Sluttid:** 2020-09-14 18:07:25(UTC+2)		**Ytterligare info:** **Åtgärd:** Launch **Artefaktfamilj:**	**Källa:** KnowledgeC **Källfil:** File system Extraction.zip/root/private/var/mobile/Library/CoreDuet/Knowledge/knowledgeC.db : 0x141729 (Tabell: ZOBJECT; Storlek: 13672448 bytes)	
71	se.skyglobal.skyios	**Start time:** 2020-09-14 19:40:43(UTC+2) **Sluttid:** 2020-09-14 19:40:46(UTC+2)		**Ytterligare info:** Launch reason: com.apple.SpringBoard.transitionReason.homescreen **Åtgärd:** Launch **Artefaktfamilj:**	**Källa:** KnowledgeC **Källfil:** File system Extraction.zip/root/private/var/mobile/Library/CoreDuet/Knowledge/knowledgeC.db : 0x142329 (Tabell: ZOBJECT, ZSTRUCTUREDMETADATA; Storlek: 13672448 bytes)	
72	se.skyglobal.skyios	**Start time:** 2020-09-14 19:40:46(UTC+2) **Sluttid:** 2020-09-14 19:41:19(UTC+2)		**Ytterligare info:** **Åtgärd:** Launch **Artefaktfamilj:**	**Källa:** KnowledgeC **Källfil:** File system Extraction.zip/root/private/var/mobile/Library/CoreDuet/Knowledge/knowledgeC.db : 0x142272 (Tabell: ZOBJECT; Storlek: 13672448 bytes)	
73	se.skyglobal.skyios	**Start time:** 2020-09-14 19:51:26(UTC+2) **Sluttid:** 2020-09-14 19:51:31(UTC+2)		**Ytterligare info:** Launch reason: com.apple.SpringBoard.transitionReason.homescreen **Åtgärd:** Launch **Artefaktfamilj:**	**Källa:** KnowledgeC **Källfil:** File system Extraction.zip/root/private/var/mobile/Library/CoreDuet/Knowledge/knowledgeC.db : 0xEF6E9 (Tabell: ZOBJECT, ZSTRUCTUREDMETADATA; Storlek: 13672448 bytes)	
74	se.skyglobal.skyios	**Start time:** 2020-09-14 19:51:31(UTC+2) **Sluttid:** 2020-09-14 19:56:55(UTC+2)		**Ytterligare info:** **Åtgärd:** Launch **Artefaktfamilj:**	**Källa:** KnowledgeC **Källfil:** File system Extraction.zip/root/private/var/mobile/Library/CoreDuet/Knowledge/knowledgeC.db : 0xEF438 (Tabell: ZOBJECT; Storlek: 13672448 bytes)	
75	se.skyglobal.skyios	**Start time:** 2020-09-14 20:03:09(UTC+2) **Sluttid:** 2020-09-14 20:03:10(UTC+2)		**Ytterligare info:** Launch reason: com.apple.SpringBoard.transitionReason.homescreen **Åtgärd:** Launch **Artefaktfamilj:**	**Källa:** KnowledgeC **Källfil:** File system Extraction.zip/root/private/var/mobile/Library/CoreDuet/Knowledge/knowledgeC.db : 0x8A2BB1 (Tabell: ZOBJECT, ZSTRUCTUREDMETADATA; Storlek: 13672448 bytes)	
76	se.skyglobal.skyios	**Start time:** 2020-09-14 20:03:10(UTC+2) **Sluttid:** 2020-09-14 20:03:59(UTC+2)		**Ytterligare info:** **Åtgärd:** Launch **Artefaktfamilj:**	**Källa:** KnowledgeC **Källfil:** File system Extraction.zip/root/private/var/mobile/Library/CoreDuet/Knowledge/knowledgeC.db : 0x8A2A46 (Tabell: ZOBJECT; Storlek: 13672448 bytes)	
77	se.skyglobal.skyios	**Start time:** 2020-09-14 20:04:21(UTC+2) **Sluttid:** 2020-09-14 20:04:25(UTC+2)		**Ytterligare info:** Launch reason: com.apple.SpringBoard.transitionReason.homescreen **Åtgärd:** Launch **Artefaktfamilj:**	**Källa:** KnowledgeC **Källfil:** File system Extraction.zip/root/private/var/mobile/Library/CoreDuet/Knowledge/knowledgeC.db : 0x8A22F7 (Tabell: ZOBJECT, ZSTRUCTUREDMETADATA; Storlek: 13672448 bytes)	
78	se.skyglobal.skyios	**Start time:** 2020-09-14 20:04:25(UTC+2) **Sluttid:** 2020-09-14 20:04:50(UTC+2)		**Ytterligare info:** **Åtgärd:** Launch **Artefaktfamilj:**	**Källa:** KnowledgeC **Källfil:** File system Extraction.zip/root/private/var/mobile/Library/CoreDuet/Knowledge/knowledgeC.db : 0x8A218C (Tabell: ZOBJECT; Storlek: 13672448 bytes)	

79	se.skyglobal.skyios	**Start time:** 2020-09-14 20:09:58(UTC+2) **Sluttid:** 2020-09-14 20:10:03(UTC+2)		**Ytterligare info:** Launch reason: com.apple.SpringBoard.transitionReason.homescreen **Åtgärd:** Launch **Artefaktfamilj:**	**Källa:** KnowledgeC **Källfil:** File system Extraction.zip/root/private/var/mobile/Library/CoreDuet/Knowledge/knowledgeC.db : 0x23294B (Tabell: ZOBJECT, ZSTRUCTUREDMETADATA; Storlek: 13672448 bytes)	
80	se.skyglobal.skyios	**Start time:** 2020-09-14 20:10:03(UTC+2) **Sluttid:** 2020-09-14 20:10:37(UTC+2)		**Ytterligare info:** **Åtgärd:** Launch **Artefaktfamilj:**	**Källa:** KnowledgeC **Källfil:** File system Extraction.zip/root/private/var/mobile/Library/CoreDuet/Knowledge/knowledgeC.db : 0x2327E0 (Tabell: ZOBJECT; Storlek: 13672448 bytes)	
81	se.skyglobal.skyios	**Start time:** 2020-09-14 20:11:56(UTC+2) **Sluttid:** 2020-09-14 20:12:00(UTC+2)		**Ytterligare info:** Launch reason: com.apple.SpringBoard.transitionReason.homescreen **Åtgärd:** Launch **Artefaktfamilj:**	**Källa:** KnowledgeC **Källfil:** File system Extraction.zip/root/private/var/mobile/Library/CoreDuet/Knowledge/knowledgeC.db : 0x105FED (Tabell: ZOBJECT, ZSTRUCTUREDMETADATA; Storlek: 13672448 bytes)	
82	se.skyglobal.skyios	**Start time:** 2020-09-14 20:12:00(UTC+2) **Sluttid:** 2020-09-14 20:12:34(UTC+2)		**Ytterligare info:** **Åtgärd:** Launch **Artefaktfamilj:**	**Källa:** KnowledgeC **Källfil:** File system Extraction.zip/root/private/var/mobile/Library/CoreDuet/Knowledge/knowledgeC.db : 0x105F36 (Tabell: ZOBJECT; Storlek: 13672448 bytes)	
83	se.skyglobal.skyios	**Start time:** 2020-09-14 20:23:37(UTC+2) **Sluttid:** 2020-09-14 20:23:41(UTC+2)		**Ytterligare info:** Launch reason: com.apple.SpringBoard.transitionReason.homescreen **Åtgärd:** Launch **Artefaktfamilj:**	**Källa:** KnowledgeC **Källfil:** File system Extraction.zip/root/private/var/mobile/Library/CoreDuet/Knowledge/knowledgeC.db : 0x10542D (Tabell: ZOBJECT, ZSTRUCTUREDMETADATA; Storlek: 13672448 bytes)	
84	se.skyglobal.skyios	**Start time:** 2020-09-14 20:23:41(UTC+2) **Sluttid:** 2020-09-14 20:23:48(UTC+2)		**Ytterligare info:** **Åtgärd:** Launch **Artefaktfamilj:**	**Källa:** KnowledgeC **Källfil:** File system Extraction.zip/root/private/var/mobile/Library/CoreDuet/Knowledge/knowledgeC.db : 0x1052C2 (Tabell: ZOBJECT; Storlek: 13672448 bytes)	
85	se.skyglobal.skyios	**Start time:** 2020-09-14 21:18:16(UTC+2) **Sluttid:** 2020-09-14 21:18:20(UTC+2)		**Ytterligare info:** Launch reason: com.apple.SpringBoard.transitionReason.homescreen **Åtgärd:** Launch **Artefaktfamilj:**	**Källa:** KnowledgeC **Källfil:** File system Extraction.zip/root/private/var/mobile/Library/CoreDuet/Knowledge/knowledgeC.db : 0xF4BBC (Tabell: ZOBJECT, ZSTRUCTUREDMETADATA; Storlek: 13672448 bytes)	
86	se.skyglobal.skyios	**Start time:** 2020-09-14 21:18:20(UTC+2) **Sluttid:** 2020-09-14 21:25:18(UTC+2)		**Ytterligare info:** **Åtgärd:** Launch **Artefaktfamilj:**	**Källa:** KnowledgeC **Källfil:** File system Extraction.zip/root/private/var/mobile/Library/CoreDuet/Knowledge/knowledgeC.db : 0xF4721 (Tabell: ZOBJECT; Storlek: 13672448 bytes)	
87	se.skyglobal.skyios	**Start time:** 2020-09-14 21:29:37(UTC+2) **Sluttid:** 2020-09-14 21:30:38(UTC+2)		**Ytterligare info:** **Åtgärd:** Launch **Artefaktfamilj:**	**Källa:** KnowledgeC **Källfil:** File system Extraction.zip/root/private/var/mobile/Library/CoreDuet/Knowledge/knowledgeC.db : 0x162628 (Tabell: ZOBJECT; Storlek: 13672448 bytes)	
88	se.skyglobal.skyios	**Start time:** 2020-09-14 21:29:37(UTC+2) **Sluttid:** 2020-09-14 21:29:37(UTC+2)		**Ytterligare info:** Launch reason: com.apple.SpringBoard.transitionReason.systemgesture **Åtgärd:** Launch **Artefaktfamilj:**	**Källa:** KnowledgeC **Källfil:** File system Extraction.zip/root/private/var/mobile/Library/CoreDuet/Knowledge/knowledgeC.db : 0x162792 (Tabell: ZOBJECT, ZSTRUCTUREDMETADATA; Storlek: 13672448 bytes)	

89	se.skyglobal.skyios	**Start time:** 2020-09-14 21:33:43(UTC+2) **Sluttid:** 2020-09-14 21:33:48(UTC+2)		**Ytterligare info:** Launch reason: com.apple.SpringBoard.transitionReason.homescreen **Åtgärd:** Launch **Artefaktfamilj:**	**Källa:** KnowledgeC **Källfil:** File system Extraction.zip/root/private/var/mobile/Library/CoreDuet/Knowledge/knowledgeC.db-wal : 0x3937 (Tabell: ZOBJECT; Storlek: 889952 bytes) File system Extraction.zip/root/private/var/mobile/Library/CoreDuet/Knowledge/knowledgeC.db : 0x9ACD0 (Tabell: ZSTRUCTUREDMETADATA; Storlek: 13672448 bytes)	
90	se.skyglobal.skyios	**Start time:** 2020-09-14 21:33:48(UTC+2) **Sluttid:** 2020-09-14 21:36:29(UTC+2)		**Ytterligare info:** **Åtgärd:** Launch **Artefaktfamilj:**	**Källa:** KnowledgeC **Källfil:** File system Extraction.zip/root/private/var/mobile/Library/CoreDuet/Knowledge/knowledgeC.db-wal : 0x37CC (Tabell: ZOBJECT; Storlek: 889952 bytes)	
91	SBPowerDownViewController	**Start time:** 2020-09-14 21:37:19(UTC+2) **Sluttid:** 2020-09-14 21:37:21(UTC+2)		**Ytterligare info:** **Åtgärd:** Launch **Artefaktfamilj:**	**Källa:** KnowledgeC **Källfil:** File system Extraction.zip/root/private/var/mobile/Library/CoreDuet/Knowledge/knowledgeC.db-wal : 0xCA116 (Tabell: ZOBJECT; Storlek: 889952 bytes)	

Bilaga

Bilaga 03- Extraktion-Enhetsanslutbarhet

Bilaga till Externt dokument 2024-04-25 14:35, diarienr 5000-K1123172-20

Beskrivning

Extraktionsrapport - Cellebrite Reports

Enhetsanslutbarhet (2)

#	Enhetens namn	Enhetstyp	Start time	Anslutningsmetod	Enhetsidentifierare	Ytterligare info	Källa	Raderad
1	Bose Color II SoundLink	Okänd		Bluetooth **Anslutningsstatus:** Detekterad	**Address:** Public 2C:41:A1:0F:FD:50	**Artefaktfamilj:** **Sökväg för källagring:**	**Källa:** **Källfil:** File system Extraction.zip/root/private/var/containers/Shared/SystemGroup/34A7EA0D-6DA9-463F-A027-CC69C14A3A92/Library/Database/com.apple.MobileBluetooth.ledevices.other.db-wal : 0x80B0 (Tabell: OtherDevices; Storlek: 32992 bytes) **Källhämtning:** Filsystem **Service Identifier:**	
2	Mi Smart Band 4	Okänd		Bluetooth **Anslutningsstatus:** Detekterad	**Address:** Public C5:1F:7D:F3:9B:1A	**Artefaktfamilj:** **Sökväg för källagring:**	**Källa:** **Källfil:** File system Extraction.zip/root/private/var/containers/Shared/SystemGroup/34A7EA0D-6DA9-463F-A027-CC69C14A3A92/Library/Database/com.apple.MobileBluetooth.ledevices.other.db-wal : 0x8056 (Tabell: OtherDevices; Storlek: 32992 bytes) **Källhämtning:** Filsystem **Service Identifier:**	

Bilaga

Bilaga 04- Extraktion-Enhetshändelser

Bilaga till Externt dokument 2024-04-25 14:35, diarienr 5000-K1123172-20

Beskrivning

Extraktionsrapport - Cellebrite Reports

Enhetshändelser (202)

#	Tid	Händelsetyp	Värde	Ytterligare info	Källa	Raderad
1	**Start time:** 2020-09-14 00:11:08(UTC+2) **Sluttid:** 2020-09-14 00:12:24(UTC+2)	Skärm Av/På	Display on		**Källa:** KnowledgeC **Källfil:** File system Extraction.zip/root/private/var/mobile/Library/CoreDuet/Knowledge/knowledgeC.db : 0x2648B7 (Tabell: ZOBJECT; Storlek: 13672448 bytes)	
2	**Start time:** 2020-09-14 00:11:16(UTC+2) **Sluttid:** 2020-09-14 00:12:25(UTC+2)	Enhet låsstatus	Unlocked		**Källa:** KnowledgeC **Källfil:** File system Extraction.zip/root/private/var/mobile/Library/CoreDuet/Knowledge/knowledgeC.db : 0x2646E9 (Tabell: ZOBJECT; Storlek: 13672448 bytes)	
3	**Start time:** 2020-09-14 00:12:24(UTC+2) **Sluttid:** 2020-09-14 01:26:00(UTC+2)	Skärm Av/På	Display off		**Källa:** KnowledgeC **Källfil:** File system Extraction.zip/root/private/var/mobile/Library/CoreDuet/Knowledge/knowledgeC.db : 0x264513 (Tabell: ZOBJECT; Storlek: 13672448 bytes)	
4	**Start time:** 2020-09-14 00:12:25(UTC+2) **Sluttid:** 2020-09-14 01:28:15(UTC+2)	Enhet låsstatus	Locked		**Källa:** KnowledgeC **Källfil:** File system Extraction.zip/root/private/var/mobile/Library/CoreDuet/Knowledge/knowledgeC.db : 0x2640EA (Tabell: ZOBJECT; Storlek: 13672448 bytes)	
5	**Start time:** 2020-09-14 01:26:00(UTC+2) **Sluttid:** 2020-09-14 01:26:04(UTC+2)	Skärm Av/På	Display on		**Källa:** KnowledgeC **Källfil:** File system Extraction.zip/root/private/var/mobile/Library/CoreDuet/Knowledge/knowledgeC.db : 0x2643E2 (Tabell: ZOBJECT; Storlek: 13672448 bytes)	
6	**Start time:** 2020-09-14 01:26:04(UTC+2) **Sluttid:** 2020-09-14 01:28:12(UTC+2)	Skärm Av/På	Display off		**Källa:** KnowledgeC **Källfil:** File system Extraction.zip/root/private/var/mobile/Library/CoreDuet/Knowledge/knowledgeC.db : 0x2642B1 (Tabell: ZOBJECT; Storlek: 13672448 bytes)	
7	**Start time:** 2020-09-14 01:28:12(UTC+2) **Sluttid:** 2020-09-14 01:48:52(UTC+2)	Skärm Av/På	Display on		**Källa:** KnowledgeC **Källfil:** File system Extraction.zip/root/private/var/mobile/Library/CoreDuet/Knowledge/knowledgeC.db : 0x958499 (Tabell: ZOBJECT; Storlek: 13672448 bytes)	
8	**Start time:** 2020-09-14 01:28:15(UTC+2) **Sluttid:** 2020-09-14 01:48:52(UTC+2)	Enhet låsstatus	Unlocked		**Källa:** KnowledgeC **Källfil:** File system Extraction.zip/root/private/var/mobile/Library/CoreDuet/Knowledge/knowledgeC.db : 0x958362 (Tabell: ZOBJECT; Storlek: 13672448 bytes)	
9	**Start time:** 2020-09-14 01:48:52(UTC+2) **Sluttid:** 2020-09-14 01:51:28(UTC+2)	Skärm Av/På	Display off		**Källa:** KnowledgeC **Källfil:** File system Extraction.zip/root/private/var/mobile/Library/CoreDuet/Knowledge/knowledgeC.db : 0x958199 (Tabell: ZOBJECT; Storlek: 13672448 bytes)	

10	**Start time:** 2020-09-14 01:48:52(UTC+2) **Sluttid:** 2020-09-14 01:51:34(UTC+2)	Enhet låsstatus	Locked		**Källa:** KnowledgeC **Källfil:** File system Extraction.zip/root/private/var/mobile/Library/CoreDuet/Knowledge/knowledgeC.db : 0x258E8C (Tabell: ZOBJECT; Storlek: 13672448 bytes)	
11	**Start time:** 2020-09-14 01:51:28(UTC+2) **Sluttid:** 2020-09-14 01:58:36(UTC+2)	Skärm Av/På	Display on		**Källa:** KnowledgeC **Källfil:** File system Extraction.zip/root/private/var/mobile/Library/CoreDuet/Knowledge/knowledgeC.db : 0x258A8F (Tabell: ZOBJECT; Storlek: 13672448 bytes)	
12	**Start time:** 2020-09-14 01:51:34(UTC+2) **Sluttid:** 2020-09-14 01:58:37(UTC+2)	Enhet låsstatus	Unlocked		**Källa:** KnowledgeC **Källfil:** File system Extraction.zip/root/private/var/mobile/Library/CoreDuet/Knowledge/knowledgeC.db : 0x258958 (Tabell: ZOBJECT; Storlek: 13672448 bytes)	
13	**Start time:** 2020-09-14 01:58:36(UTC+2) **Sluttid:** 2020-09-14 02:06:12(UTC+2)	Skärm Av/På	Display off		**Källa:** KnowledgeC **Källfil:** File system Extraction.zip/root/private/var/mobile/Library/CoreDuet/Knowledge/knowledgeC.db : 0x25865F (Tabell: ZOBJECT; Storlek: 13672448 bytes)	
14	**Start time:** 2020-09-14 01:58:37(UTC+2) **Sluttid:** 2020-09-14 02:06:37(UTC+2)	Enhet låsstatus	Locked		**Källa:** KnowledgeC **Källfil:** File system Extraction.zip/root/private/var/mobile/Library/CoreDuet/Knowledge/knowledgeC.db : 0x25822B (Tabell: ZOBJECT; Storlek: 13672448 bytes)	
15	**Start time:** 2020-09-14 02:06:12(UTC+2) **Sluttid:** 2020-09-14 02:06:20(UTC+2)	Skärm Av/På	Display on		**Källa:** KnowledgeC **Källfil:** File system Extraction.zip/root/private/var/mobile/Library/CoreDuet/Knowledge/knowledgeC.db : 0x258524 (Tabell: ZOBJECT; Storlek: 13672448 bytes)	
16	**Start time:** 2020-09-14 02:06:20(UTC+2) **Sluttid:** 2020-09-14 02:06:32(UTC+2)	Skärm Av/På	Display off		**Källa:** KnowledgeC **Källfil:** File system Extraction.zip/root/private/var/mobile/Library/CoreDuet/Knowledge/knowledgeC.db : 0x25848C (Tabell: ZOBJECT; Storlek: 13672448 bytes)	
17	**Start time:** 2020-09-14 02:06:32(UTC+2) **Sluttid:** 2020-09-14 02:12:32(UTC+2)	Skärm Av/På	Display on		**Källa:** KnowledgeC **Källfil:** File system Extraction.zip/root/private/var/mobile/Library/CoreDuet/Knowledge/knowledgeC.db : 0x273BA0 (Tabell: ZOBJECT; Storlek: 13672448 bytes)	
18	**Start time:** 2020-09-14 02:06:37(UTC+2) **Sluttid:** 2020-09-14 02:12:33(UTC+2)	Enhet låsstatus	Unlocked		**Källa:** KnowledgeC **Källfil:** File system Extraction.zip/root/private/var/mobile/Library/CoreDuet/Knowledge/knowledgeC.db : 0x2739D8 (Tabell: ZOBJECT; Storlek: 13672448 bytes)	
19	**Start time:** 2020-09-14 02:12:32(UTC+2) **Sluttid:** 2020-09-14 02:46:44(UTC+2)	Skärm Av/På	Display off		**Källa:** KnowledgeC **Källfil:** File system Extraction.zip/root/private/var/mobile/Library/CoreDuet/Knowledge/knowledgeC.db : 0x273808 (Tabell: ZOBJECT; Storlek: 13672448 bytes)	
20	**Start time:** 2020-09-14 02:12:33(UTC+2) **Sluttid:** 2020-09-14 13:11:56(UTC+2)	Enhet låsstatus	Locked		**Källa:** KnowledgeC **Källfil:** File system Extraction.zip/root/private/var/mobile/Library/CoreDuet/Knowledge/knowledgeC.db : 0x63FF2A (Tabell: ZOBJECT; Storlek: 13672448 bytes)	

21	**Start time:** 2020-09-14 02:46:44(UTC+2) **Sluttid:** 2020-09-14 02:46:52(UTC+2)	Skärm Av/På	Display on		**Källa:** KnowledgeC **Källfil:** File system Extraction.zip/root/private/var/mobile/Library/CoreDuet/Knowledge/knowledgeC.db : 0x2736DB (Tabell: ZOBJECT; Storlek: 13672448 bytes)	
22	**Start time:** 2020-09-14 02:46:52(UTC+2) **Sluttid:** 2020-09-14 03:30:44(UTC+2)	Skärm Av/På	Display off		**Källa:** KnowledgeC **Källfil:** File system Extraction.zip/root/private/var/mobile/Library/CoreDuet/Knowledge/knowledgeC.db : 0x27350D (Tabell: ZOBJECT; Storlek: 13672448 bytes)	
23	**Start time:** 2020-09-14 03:30:44(UTC+2) **Sluttid:** 2020-09-14 03:30:52(UTC+2)	Skärm Av/På	Display on		**Källa:** KnowledgeC **Källfil:** File system Extraction.zip/root/private/var/mobile/Library/CoreDuet/Knowledge/knowledgeC.db : 0x2733E0 (Tabell: ZOBJECT; Storlek: 13672448 bytes)	
24	**Start time:** 2020-09-14 03:30:52(UTC+2) **Sluttid:** 2020-09-14 12:46:04(UTC+2)	Skärm Av/På	Display off		**Källa:** KnowledgeC **Källfil:** File system Extraction.zip/root/private/var/mobile/Library/CoreDuet/Knowledge/knowledgeC.db : 0xA7AF1 (Tabell: ZOBJECT; Storlek: 13672448 bytes)	
25	**Start time:** 2020-09-14 12:46:04(UTC+2) **Sluttid:** 2020-09-14 12:46:08(UTC+2)	Skärm Av/På	Display on		**Källa:** KnowledgeC **Källfil:** File system Extraction.zip/root/private/var/mobile/Library/CoreDuet/Knowledge/knowledgeC.db : 0xA7917 (Tabell: ZOBJECT; Storlek: 13672448 bytes)	
26	**Start time:** 2020-09-14 12:46:08(UTC+2) **Sluttid:** 2020-09-14 13:00:24(UTC+2)	Skärm Av/På	Display off		**Källa:** KnowledgeC **Källfil:** File system Extraction.zip/root/private/var/mobile/Library/CoreDuet/Knowledge/knowledgeC.db : 0xA769C (Tabell: ZOBJECT; Storlek: 13672448 bytes)	
27	**Start time:** 2020-09-14 13:00:24(UTC+2) **Sluttid:** 2020-09-14 13:00:32(UTC+2)	Skärm Av/På	Display on		**Källa:** KnowledgeC **Källfil:** File system Extraction.zip/root/private/var/mobile/Library/CoreDuet/Knowledge/knowledgeC.db : 0xA756B (Tabell: ZOBJECT; Storlek: 13672448 bytes)	
28	**Start time:** 2020-09-14 13:00:32(UTC+2) **Sluttid:** 2020-09-14 13:00:32(UTC+2)	Skärm Av/På	Display off		**Källa:** KnowledgeC **Källfil:** File system Extraction.zip/root/private/var/mobile/Library/CoreDuet/Knowledge/knowledgeC.db : 0xA743A (Tabell: ZOBJECT; Storlek: 13672448 bytes)	
29	**Start time:** 2020-09-14 13:00:32(UTC+2) **Sluttid:** 2020-09-14 13:00:40(UTC+2)	Skärm Av/På	Display on		**Källa:** KnowledgeC **Källfil:** File system Extraction.zip/root/private/var/mobile/Library/CoreDuet/Knowledge/knowledgeC.db : 0xA7309 (Tabell: ZOBJECT; Storlek: 13672448 bytes)	
30	**Start time:** 2020-09-14 13:00:40(UTC+2) **Sluttid:** 2020-09-14 13:11:48(UTC+2)	Skärm Av/På	Display off		**Källa:** KnowledgeC **Källfil:** File system Extraction.zip/root/private/var/mobile/Library/CoreDuet/Knowledge/knowledgeC.db : 0xA71D8 (Tabell: ZOBJECT; Storlek: 13672448 bytes)	
31	**Start time:** 2020-09-14 13:11:48(UTC+2) **Sluttid:** 2020-09-14 13:12:40(UTC+2)	Skärm Av/På	Display on		**Källa:** KnowledgeC **Källfil:** File system Extraction.zip/root/private/var/mobile/Library/CoreDuet/Knowledge/knowledgeC.db : 0x63FB2B (Tabell: ZOBJECT; Storlek: 13672448 bytes)	

32	**Start time:** 2020-09-14 13:11:56(UTC+2) **Sluttid:** 2020-09-14 13:12:44(UTC+2)	Enhet låsstatus	Unlocked		**Källa:** KnowledgeC **Källfil:** File system Extraction.zip/root/private/var/mobile/Library/CoreDuet/Knowledge/knowledgeC.db : 0x63F9F4 (Tabell: ZOBJECT; Storlek: 13672448 bytes)	
33	**Start time:** 2020-09-14 13:12:40(UTC+2) **Sluttid:** 2020-09-14 13:17:48(UTC+2)	Skärm Av/På	Display off		**Källa:** KnowledgeC **Källfil:** File system Extraction.zip/root/private/var/mobile/Library/CoreDuet/Knowledge/knowledgeC.db : 0x63F82B (Tabell: ZOBJECT; Storlek: 13672448 bytes)	
34	**Start time:** 2020-09-14 13:12:44(UTC+2) **Sluttid:** 2020-09-14 13:17:54(UTC+2)	Enhet låsstatus	Locked		**Källa:** KnowledgeC **Källfil:** File system Extraction.zip/root/private/var/mobile/Library/CoreDuet/Knowledge/knowledgeC.db : 0x63F5C5 (Tabell: ZOBJECT; Storlek: 13672448 bytes)	
35	**Start time:** 2020-09-14 13:17:48(UTC+2) **Sluttid:** 2020-09-14 13:18:24(UTC+2)	Skärm Av/På	Display on		**Källa:** KnowledgeC **Källfil:** File system Extraction.zip/root/private/var/mobile/Library/CoreDuet/Knowledge/knowledgeC.db : 0x63F266 (Tabell: ZOBJECT; Storlek: 13672448 bytes)	
36	**Start time:** 2020-09-14 13:17:54(UTC+2) **Sluttid:** 2020-09-14 13:18:25(UTC+2)	Enhet låsstatus	Unlocked		**Källa:** KnowledgeC **Källfil:** File system Extraction.zip/root/private/var/mobile/Library/CoreDuet/Knowledge/knowledgeC.db : 0x63F12F (Tabell: ZOBJECT; Storlek: 13672448 bytes)	
37	**Start time:** 2020-09-14 13:18:24(UTC+2) **Sluttid:** 2020-09-14 13:26:16(UTC+2)	Skärm Av/På	Display off		**Källa:** KnowledgeC **Källfil:** File system Extraction.zip/root/private/var/mobile/Library/CoreDuet/Knowledge/knowledgeC.db : 0x637E97 (Tabell: ZOBJECT; Storlek: 13672448 bytes)	
38	**Start time:** 2020-09-14 13:18:25(UTC+2) **Sluttid:** 2020-09-14 13:26:19(UTC+2)	Enhet låsstatus	Locked		**Källa:** KnowledgeC **Källfil:** File system Extraction.zip/root/private/var/mobile/Library/CoreDuet/Knowledge/knowledgeC.db : 0x637B8D (Tabell: ZOBJECT; Storlek: 13672448 bytes)	
39	**Start time:** 2020-09-14 13:26:16(UTC+2) **Sluttid:** 2020-09-14 13:26:56(UTC+2)	Skärm Av/På	Display on		**Källa:** KnowledgeC **Källfil:** File system Extraction.zip/root/private/var/mobile/Library/CoreDuet/Knowledge/knowledgeC.db : 0x63778B (Tabell: ZOBJECT; Storlek: 13672448 bytes)	
40	**Start time:** 2020-09-14 13:26:19(UTC+2) **Sluttid:** 2020-09-14 13:26:59(UTC+2)	Enhet låsstatus	Unlocked		**Källa:** KnowledgeC **Källfil:** File system Extraction.zip/root/private/var/mobile/Library/CoreDuet/Knowledge/knowledgeC.db : 0x637654 (Tabell: ZOBJECT; Storlek: 13672448 bytes)	
41	**Start time:** 2020-09-14 13:26:56(UTC+2) **Sluttid:** 2020-09-14 13:50:52(UTC+2)	Skärm Av/På	Display off		**Källa:** KnowledgeC **Källfil:** File system Extraction.zip/root/private/var/mobile/Library/CoreDuet/Knowledge/knowledgeC.db : 0x6373E7 (Tabell: ZOBJECT; Storlek: 13672448 bytes)	
42	**Start time:** 2020-09-14 13:26:59(UTC+2) **Sluttid:** 2020-09-14 15:52:07(UTC+2)	Enhet låsstatus	Locked		**Källa:** KnowledgeC **Källfil:** File system Extraction.zip/root/private/var/mobile/Library/CoreDuet/Knowledge/knowledgeC.db : 0xFE9C9 (Tabell: ZOBJECT; Storlek: 13672448 bytes)	

43	**Start time:** 2020-09-14 13:50:52(UTC+2) **Sluttid:** 2020-09-14 13:50:56(UTC+2)	Skärm Av/På	Display on		**Källa:** KnowledgeC **Källfil:** File system Extraction.zip/root/private/var/mobile/Library/CoreDuet/Knowledge/knowledgeC.db : 0x6372B6 (Tabell: ZOBJECT; Storlek: 13672448 bytes)	
44	**Start time:** 2020-09-14 13:50:56(UTC+2) **Sluttid:** 2020-09-14 13:51:20(UTC+2)	Skärm Av/På	Display off		**Källa:** KnowledgeC **Källfil:** File system Extraction.zip/root/private/var/mobile/Library/CoreDuet/Knowledge/knowledgeC.db : 0x637185 (Tabell: ZOBJECT; Storlek: 13672448 bytes)	
45	**Start time:** 2020-09-14 13:51:20(UTC+2) **Sluttid:** 2020-09-14 13:51:28(UTC+2)	Skärm Av/På	Display on		**Källa:** KnowledgeC **Källfil:** File system Extraction.zip/root/private/var/mobile/Library/CoreDuet/Knowledge/knowledgeC.db : 0x164FC6 (Tabell: ZOBJECT; Storlek: 13672448 bytes)	
46	**Start time:** 2020-09-14 13:51:28(UTC+2) **Sluttid:** 2020-09-14 13:53:08(UTC+2)	Skärm Av/På	Display off		**Källa:** KnowledgeC **Källfil:** File system Extraction.zip/root/private/var/mobile/Library/CoreDuet/Knowledge/knowledgeC.db : 0x164E95 (Tabell: ZOBJECT; Storlek: 13672448 bytes)	
47	**Start time:** 2020-09-14 13:53:08(UTC+2) **Sluttid:** 2020-09-14 13:53:08(UTC+2)	Skärm Av/På	Display on		**Källa:** KnowledgeC **Källfil:** File system Extraction.zip/root/private/var/mobile/Library/CoreDuet/Knowledge/knowledgeC.db : 0x164D64 (Tabell: ZOBJECT; Storlek: 13672448 bytes)	
48	**Start time:** 2020-09-14 13:53:08(UTC+2) **Sluttid:** 2020-09-14 14:11:24(UTC+2)	Skärm Av/På	Display off		**Källa:** KnowledgeC **Källfil:** File system Extraction.zip/root/private/var/mobile/Library/CoreDuet/Knowledge/knowledgeC.db : 0x164C33 (Tabell: ZOBJECT; Storlek: 13672448 bytes)	
49	**Start time:** 2020-09-14 14:11:24(UTC+2) **Sluttid:** 2020-09-14 14:11:32(UTC+2)	Skärm Av/På	Display on		**Källa:** KnowledgeC **Källfil:** File system Extraction.zip/root/private/var/mobile/Library/CoreDuet/Knowledge/knowledgeC.db : 0x164B02 (Tabell: ZOBJECT; Storlek: 13672448 bytes)	
50	**Start time:** 2020-09-14 14:11:32(UTC+2) **Sluttid:** 2020-09-14 14:11:52(UTC+2)	Skärm Av/På	Display off		**Källa:** KnowledgeC **Källfil:** File system Extraction.zip/root/private/var/mobile/Library/CoreDuet/Knowledge/knowledgeC.db : 0x1649D1 (Tabell: ZOBJECT; Storlek: 13672448 bytes)	
51	**Start time:** 2020-09-14 14:11:52(UTC+2) **Sluttid:** 2020-09-14 14:12:00(UTC+2)	Skärm Av/På	Display on		**Källa:** KnowledgeC **Källfil:** File system Extraction.zip/root/private/var/mobile/Library/CoreDuet/Knowledge/knowledgeC.db : 0x1647FC (Tabell: ZOBJECT; Storlek: 13672448 bytes)	
52	**Start time:** 2020-09-14 14:12:00(UTC+2) **Sluttid:** 2020-09-14 14:12:08(UTC+2)	Skärm Av/På	Display off		**Källa:** KnowledgeC **Källfil:** File system Extraction.zip/root/private/var/mobile/Library/CoreDuet/Knowledge/knowledgeC.db : 0x1646CB (Tabell: ZOBJECT; Storlek: 13672448 bytes)	
53	**Start time:** 2020-09-14 14:12:08(UTC+2) **Sluttid:** 2020-09-14 14:12:08(UTC+2)	Skärm Av/På	Display on		**Källa:** KnowledgeC **Källfil:** File system Extraction.zip/root/private/var/mobile/Library/CoreDuet/Knowledge/knowledgeC.db : 0x16459A (Tabell: ZOBJECT; Storlek: 13672448 bytes)	

54	**Start time:** 2020-09-14 14:12:08(UTC+2) **Sluttid:** 2020-09-14 14:12:16(UTC+2)	Skärm Av/På	Display off		**Källa:** KnowledgeC **Källfil:** File system Extraction.zip/root/private/var/mobile/Library/CoreDuet/Knowledge/knowledgeC.db : 0x164469 (Tabell: ZOBJECT; Storlek: 13672448 bytes)	
55	**Start time:** 2020-09-14 14:12:16(UTC+2) **Sluttid:** 2020-09-14 14:12:20(UTC+2)	Skärm Av/På	Display on		**Källa:** KnowledgeC **Källfil:** File system Extraction.zip/root/private/var/mobile/Library/CoreDuet/Knowledge/knowledgeC.db : 0x164338 (Tabell: ZOBJECT; Storlek: 13672448 bytes)	
56	**Start time:** 2020-09-14 14:12:20(UTC+2) **Sluttid:** 2020-09-14 14:13:12(UTC+2)	Skärm Av/På	Display off		**Källa:** KnowledgeC **Källfil:** File system Extraction.zip/root/private/var/mobile/Library/CoreDuet/Knowledge/knowledgeC.db : 0x164207 (Tabell: ZOBJECT; Storlek: 13672448 bytes)	
57	**Start time:** 2020-09-14 14:13:12(UTC+2) **Sluttid:** 2020-09-14 14:13:12(UTC+2)	Skärm Av/På	Display on		**Källa:** KnowledgeC **Källfil:** File system Extraction.zip/root/private/var/mobile/Library/CoreDuet/Knowledge/knowledgeC.db : 0x1640D6 (Tabell: ZOBJECT; Storlek: 13672448 bytes)	
58	**Start time:** 2020-09-14 14:13:12(UTC+2) **Sluttid:** 2020-09-14 14:22:32(UTC+2)	Skärm Av/På	Display off		**Källa:** KnowledgeC **Källfil:** File system Extraction.zip/root/private/var/mobile/Library/CoreDuet/Knowledge/knowledgeC.db : 0xA59F2F (Tabell: ZOBJECT; Storlek: 13672448 bytes)	
59	**Start time:** 2020-09-14 14:22:32(UTC+2) **Sluttid:** 2020-09-14 14:22:36(UTC+2)	Skärm Av/På	Display on		**Källa:** KnowledgeC **Källfil:** File system Extraction.zip/root/private/var/mobile/Library/CoreDuet/Knowledge/knowledgeC.db : 0xA59D5F (Tabell: ZOBJECT; Storlek: 13672448 bytes)	
60	**Start time:** 2020-09-14 14:22:36(UTC+2) **Sluttid:** 2020-09-14 14:23:52(UTC+2)	Skärm Av/På	Display off		**Källa:** KnowledgeC **Källfil:** File system Extraction.zip/root/private/var/mobile/Library/CoreDuet/Knowledge/knowledgeC.db : 0xA59C2E (Tabell: ZOBJECT; Storlek: 13672448 bytes)	
61	**Start time:** 2020-09-14 14:23:52(UTC+2) **Sluttid:** 2020-09-14 14:23:56(UTC+2)	Skärm Av/På	Display on		**Källa:** KnowledgeC **Källfil:** File system Extraction.zip/root/private/var/mobile/Library/CoreDuet/Knowledge/knowledgeC.db : 0xA59A5A (Tabell: ZOBJECT; Storlek: 13672448 bytes)	
62	**Start time:** 2020-09-14 14:23:56(UTC+2) **Sluttid:** 2020-09-14 14:24:56(UTC+2)	Skärm Av/På	Display off		**Källa:** KnowledgeC **Källfil:** File system Extraction.zip/root/private/var/mobile/Library/CoreDuet/Knowledge/knowledgeC.db : 0xA59929 (Tabell: ZOBJECT; Storlek: 13672448 bytes)	
63	**Start time:** 2020-09-14 14:24:56(UTC+2) **Sluttid:** 2020-09-14 14:24:56(UTC+2)	Skärm Av/På	Display on		**Källa:** KnowledgeC **Källfil:** File system Extraction.zip/root/private/var/mobile/Library/CoreDuet/Knowledge/knowledgeC.db : 0xA597F8 (Tabell: ZOBJECT; Storlek: 13672448 bytes)	
64	**Start time:** 2020-09-14 14:24:56(UTC+2) **Sluttid:** 2020-09-14 14:25:00(UTC+2)	Skärm Av/På	Display off		**Källa:** KnowledgeC **Källfil:** File system Extraction.zip/root/private/var/mobile/Library/CoreDuet/Knowledge/knowledgeC.db : 0xA596C7 (Tabell: ZOBJECT; Storlek: 13672448 bytes)	

65	**Start time:** 2020-09-14 14:25:00(UTC+2) **Sluttid:** 2020-09-14 14:25:08(UTC+2)	Skärm Av/På	Display on		**Källa:** KnowledgeC **Källfil:** File system Extraction.zip/root/private/var/mobile/Library/CoreDuet/Knowledge/knowledgeC.db : 0xA59596 (Tabell: ZOBJECT; Storlek: 13672448 bytes)	
66	**Start time:** 2020-09-14 14:25:08(UTC+2) **Sluttid:** 2020-09-14 14:26:16(UTC+2)	Skärm Av/På	Display off		**Källa:** KnowledgeC **Källfil:** File system Extraction.zip/root/private/var/mobile/Library/CoreDuet/Knowledge/knowledgeC.db : 0xA59465 (Tabell: ZOBJECT; Storlek: 13672448 bytes)	
67	**Start time:** 2020-09-14 14:26:16(UTC+2) **Sluttid:** 2020-09-14 14:26:16(UTC+2)	Skärm Av/På	Display on		**Källa:** KnowledgeC **Källfil:** File system Extraction.zip/root/private/var/mobile/Library/CoreDuet/Knowledge/knowledgeC.db : 0xA59334 (Tabell: ZOBJECT; Storlek: 13672448 bytes)	
68	**Start time:** 2020-09-14 14:26:16(UTC+2) **Sluttid:** 2020-09-14 14:27:32(UTC+2)	Skärm Av/På	Display off		**Källa:** KnowledgeC **Källfil:** File system Extraction.zip/root/private/var/mobile/Library/CoreDuet/Knowledge/knowledgeC.db : 0xA59203 (Tabell: ZOBJECT; Storlek: 13672448 bytes)	
69	**Start time:** 2020-09-14 14:27:32(UTC+2) **Sluttid:** 2020-09-14 14:27:40(UTC+2)	Skärm Av/På	Display on		**Källa:** KnowledgeC **Källfil:** File system Extraction.zip/root/private/var/mobile/Library/CoreDuet/Knowledge/knowledgeC.db : 0xA590D2 (Tabell: ZOBJECT; Storlek: 13672448 bytes)	
70	**Start time:** 2020-09-14 14:27:40(UTC+2) **Sluttid:** 2020-09-14 14:27:56(UTC+2)	Skärm Av/På	Display off		**Källa:** KnowledgeC **Källfil:** File system Extraction.zip/root/private/var/mobile/Library/CoreDuet/Knowledge/knowledgeC.db : 0x27CF2F (Tabell: ZOBJECT; Storlek: 13672448 bytes)	
71	**Start time:** 2020-09-14 14:27:56(UTC+2) **Sluttid:** 2020-09-14 14:28:00(UTC+2)	Skärm Av/På	Display on		**Källa:** KnowledgeC **Källfil:** File system Extraction.zip/root/private/var/mobile/Library/CoreDuet/Knowledge/knowledgeC.db : 0x27CDFE (Tabell: ZOBJECT; Storlek: 13672448 bytes)	
72	**Start time:** 2020-09-14 14:28:00(UTC+2) **Sluttid:** 2020-09-14 14:33:32(UTC+2)	Skärm Av/På	Display off		**Källa:** KnowledgeC **Källfil:** File system Extraction.zip/root/private/var/mobile/Library/CoreDuet/Knowledge/knowledgeC.db : 0x27CCCD (Tabell: ZOBJECT; Storlek: 13672448 bytes)	
73	**Start time:** 2020-09-14 14:33:32(UTC+2) **Sluttid:** 2020-09-14 14:33:32(UTC+2)	Skärm Av/På	Display on		**Källa:** KnowledgeC **Källfil:** File system Extraction.zip/root/private/var/mobile/Library/CoreDuet/Knowledge/knowledgeC.db : 0x27CB9C (Tabell: ZOBJECT; Storlek: 13672448 bytes)	
74	**Start time:** 2020-09-14 14:33:32(UTC+2) **Sluttid:** 2020-09-14 14:48:28(UTC+2)	Skärm Av/På	Display off		**Källa:** KnowledgeC **Källfil:** File system Extraction.zip/root/private/var/mobile/Library/CoreDuet/Knowledge/knowledgeC.db : 0x27CA6B (Tabell: ZOBJECT; Storlek: 13672448 bytes)	
75	**Start time:** 2020-09-14 14:48:28(UTC+2) **Sluttid:** 2020-09-14 14:48:32(UTC+2)	Skärm Av/På	Display on		**Källa:** KnowledgeC **Källfil:** File system Extraction.zip/root/private/var/mobile/Library/CoreDuet/Knowledge/knowledgeC.db : 0x27C93A (Tabell: ZOBJECT; Storlek: 13672448 bytes)	

76	**Start time:** 2020-09-14 14:48:32(UTC+2) **Sluttid:** 2020-09-14 14:48:40(UTC+2)	Skärm Av/På	Display off		**Källa:** KnowledgeC **Källfil:** File system Extraction.zip/root/private/var/mobile/Library/CoreDuet/Knowledge/knowledgeC.db : 0x27C809 (Tabell: ZOBJECT; Storlek: 13672448 bytes)	
77	**Start time:** 2020-09-14 14:48:40(UTC+2) **Sluttid:** 2020-09-14 14:48:44(UTC+2)	Skärm Av/På	Display on		**Källa:** KnowledgeC **Källfil:** File system Extraction.zip/root/private/var/mobile/Library/CoreDuet/Knowledge/knowledgeC.db : 0x27C6D8 (Tabell: ZOBJECT; Storlek: 13672448 bytes)	
78	**Start time:** 2020-09-14 14:48:44(UTC+2) **Sluttid:** 2020-09-14 15:16:48(UTC+2)	Skärm Av/På	Display off		**Källa:** KnowledgeC **Källfil:** File system Extraction.zip/root/private/var/mobile/Library/CoreDuet/Knowledge/knowledgeC.db : 0x27C3BB (Tabell: ZOBJECT; Storlek: 13672448 bytes)	
79	**Start time:** 2020-09-14 15:16:48(UTC+2) **Sluttid:** 2020-09-14 15:16:48(UTC+2)	Skärm Av/På	Display on		**Källa:** KnowledgeC **Källfil:** File system Extraction.zip/root/private/var/mobile/Library/CoreDuet/Knowledge/knowledgeC.db : 0x27C28A (Tabell: ZOBJECT; Storlek: 13672448 bytes)	
80	**Start time:** 2020-09-14 15:16:48(UTC+2) **Sluttid:** 2020-09-14 15:24:16(UTC+2)	Skärm Av/På	Display off		**Källa:** KnowledgeC **Källfil:** File system Extraction.zip/root/private/var/mobile/Library/CoreDuet/Knowledge/knowledgeC.db : 0x27C159 (Tabell: ZOBJECT; Storlek: 13672448 bytes)	
81	**Start time:** 2020-09-14 15:24:16(UTC+2) **Sluttid:** 2020-09-14 15:24:20(UTC+2)	Skärm Av/På	Display on		**Källa:** KnowledgeC **Källfil:** File system Extraction.zip/root/private/var/mobile/Library/CoreDuet/Knowledge/knowledgeC.db : 0xFEFC6 (Tabell: ZOBJECT; Storlek: 13672448 bytes)	
82	**Start time:** 2020-09-14 15:24:20(UTC+2) **Sluttid:** 2020-09-14 15:44:52(UTC+2)	Skärm Av/På	Display off		**Källa:** KnowledgeC **Källfil:** File system Extraction.zip/root/private/var/mobile/Library/CoreDuet/Knowledge/knowledgeC.db : 0xFEDF2 (Tabell: ZOBJECT; Storlek: 13672448 bytes)	
83	**Start time:** 2020-09-14 15:44:52(UTC+2) **Sluttid:** 2020-09-14 15:45:00(UTC+2)	Skärm Av/På	Display on		**Källa:** KnowledgeC **Källfil:** File system Extraction.zip/root/private/var/mobile/Library/CoreDuet/Knowledge/knowledgeC.db : 0xFECC1 (Tabell: ZOBJECT; Storlek: 13672448 bytes)	
84	**Start time:** 2020-09-14 15:45:00(UTC+2) **Sluttid:** 2020-09-14 15:52:04(UTC+2)	Skärm Av/På	Display off		**Källa:** KnowledgeC **Källfil:** File system Extraction.zip/root/private/var/mobile/Library/CoreDuet/Knowledge/knowledgeC.db : 0xFEB90 (Tabell: ZOBJECT; Storlek: 13672448 bytes)	
85	**Start time:** 2020-09-14 15:52:04(UTC+2) **Sluttid:** 2020-09-14 15:52:44(UTC+2)	Skärm Av/På	Display on		**Källa:** KnowledgeC **Källfil:** File system Extraction.zip/root/private/var/mobile/Library/CoreDuet/Knowledge/knowledgeC.db : 0xFE5CB (Tabell: ZOBJECT; Storlek: 13672448 bytes)	
86	**Start time:** 2020-09-14 15:52:07(UTC+2) **Sluttid:** 2020-09-14 15:52:45(UTC+2)	Enhet låsstatus	Unlocked		**Källa:** KnowledgeC **Källfil:** File system Extraction.zip/root/private/var/mobile/Library/CoreDuet/Knowledge/knowledgeC.db : 0xFE494 (Tabell: ZOBJECT; Storlek: 13672448 bytes)	

87	**Start time:** 2020-09-14 15:52:44(UTC+2) **Sluttid:** 2020-09-14 15:52:44(UTC+2)	Skärm Av/På	Display off		**Källa:** KnowledgeC **Källfil:** File system Extraction.zip/root/private/var/mobile/Library/CoreDuet/Knowledge/knowledgeC.db : 0xFE363 (Tabell: ZOBJECT; Storlek: 13672448 bytes)	
88	**Start time:** 2020-09-14 15:52:44(UTC+2) **Sluttid:** 2020-09-14 15:52:48(UTC+2)	Skärm Av/På	Display on		**Källa:** KnowledgeC **Källfil:** File system Extraction.zip/root/private/var/mobile/Library/CoreDuet/Knowledge/knowledgeC.db : 0xFE232 (Tabell: ZOBJECT; Storlek: 13672448 bytes)	
89	**Start time:** 2020-09-14 15:52:45(UTC+2) **Sluttid:** 2020-09-14 17:36:31(UTC+2)	Enhet låsstatus	Locked		**Källa:** KnowledgeC **Källfil:** File system Extraction.zip/root/private/var/mobile/Library/CoreDuet/Knowledge/knowledgeC.db : 0x28A268 (Tabell: ZOBJECT; Storlek: 13672448 bytes)	
90	**Start time:** 2020-09-14 15:52:48(UTC+2) **Sluttid:** 2020-09-14 15:56:24(UTC+2)	Skärm Av/På	Display off		**Källa:** KnowledgeC **Källfil:** File system Extraction.zip/root/private/var/mobile/Library/CoreDuet/Knowledge/knowledgeC.db : 0x28AFC6 (Tabell: ZOBJECT; Storlek: 13672448 bytes)	
91	**Start time:** 2020-09-14 15:56:24(UTC+2) **Sluttid:** 2020-09-14 15:56:32(UTC+2)	Skärm Av/På	Display on		**Källa:** KnowledgeC **Källfil:** File system Extraction.zip/root/private/var/mobile/Library/CoreDuet/Knowledge/knowledgeC.db : 0x28ADF1 (Tabell: ZOBJECT; Storlek: 13672448 bytes)	
92	**Start time:** 2020-09-14 15:56:32(UTC+2) **Sluttid:** 2020-09-14 16:00:32(UTC+2)	Skärm Av/På	Display off		**Källa:** KnowledgeC **Källfil:** File system Extraction.zip/root/private/var/mobile/Library/CoreDuet/Knowledge/knowledgeC.db : 0x28ACC0 (Tabell: ZOBJECT; Storlek: 13672448 bytes)	
93	**Start time:** 2020-09-14 16:00:32(UTC+2) **Sluttid:** 2020-09-14 16:00:40(UTC+2)	Skärm Av/På	Display on		**Källa:** KnowledgeC **Källfil:** File system Extraction.zip/root/private/var/mobile/Library/CoreDuet/Knowledge/knowledgeC.db : 0x28AB8F (Tabell: ZOBJECT; Storlek: 13672448 bytes)	
94	**Start time:** 2020-09-14 16:00:40(UTC+2) **Sluttid:** 2020-09-14 16:01:08(UTC+2)	Skärm Av/På	Display off		**Källa:** KnowledgeC **Källfil:** File system Extraction.zip/root/private/var/mobile/Library/CoreDuet/Knowledge/knowledgeC.db : 0x28AA5E (Tabell: ZOBJECT; Storlek: 13672448 bytes)	
95	**Start time:** 2020-09-14 16:01:08(UTC+2) **Sluttid:** 2020-09-14 16:01:12(UTC+2)	Skärm Av/På	Display on		**Källa:** KnowledgeC **Källfil:** File system Extraction.zip/root/private/var/mobile/Library/CoreDuet/Knowledge/knowledgeC.db : 0x28A92D (Tabell: ZOBJECT; Storlek: 13672448 bytes)	
96	**Start time:** 2020-09-14 16:01:12(UTC+2) **Sluttid:** 2020-09-14 17:36:28(UTC+2)	Skärm Av/På	Display off		**Källa:** KnowledgeC **Källfil:** File system Extraction.zip/root/private/var/mobile/Library/CoreDuet/Knowledge/knowledgeC.db : 0x28A4CE (Tabell: ZOBJECT; Storlek: 13672448 bytes)	
97	**Start time:** 2020-09-14 17:36:28(UTC+2) **Sluttid:** 2020-09-14 17:36:48(UTC+2)	Skärm Av/På	Display on		**Källa:** KnowledgeC **Källfil:** File system Extraction.zip/root/private/var/mobile/Library/CoreDuet/Knowledge/knowledgeC.db : 0x141F10 (Tabell: ZOBJECT; Storlek: 13672448 bytes)	

98	**Start time:** 2020-09-14 17:36:31(UTC+2) **Sluttid:** 2020-09-14 17:36:49(UTC+2)	Enhet låsstatus	Unlocked		**Källa:** KnowledgeC **Källfil:** File system Extraction.zip/root/private/var/mobile/Library/CoreDuet/Knowledge/knowledgeC.db : 0x141D42 (Tabell: ZOBJECT; Storlek: 13672448 bytes)	
99	**Start time:** 2020-09-14 17:36:48(UTC+2) **Sluttid:** 2020-09-14 18:07:00(UTC+2)	Skärm Av/På	Display off		**Källa:** KnowledgeC **Källfil:** File system Extraction.zip/root/private/var/mobile/Library/CoreDuet/Knowledge/knowledgeC.db : 0x141B6D (Tabell: ZOBJECT; Storlek: 13672448 bytes)	
100	**Start time:** 2020-09-14 17:36:49(UTC+2) **Sluttid:** 2020-09-14 18:07:02(UTC+2)	Enhet låsstatus	Locked		**Källa:** KnowledgeC **Källfil:** File system Extraction.zip/root/private/var/mobile/Library/CoreDuet/Knowledge/knowledgeC.db : 0x141907 (Tabell: ZOBJECT; Storlek: 13672448 bytes)	
101	**Start time:** 2020-09-14 18:07:00(UTC+2) **Sluttid:** 2020-09-14 18:07:24(UTC+2)	Skärm Av/På	Display on		**Källa:** KnowledgeC **Källfil:** File system Extraction.zip/root/private/var/mobile/Library/CoreDuet/Knowledge/knowledgeC.db : 0x14164C (Tabell: ZOBJECT; Storlek: 13672448 bytes)	
102	**Start time:** 2020-09-14 18:07:02(UTC+2) **Sluttid:** 2020-09-14 18:07:26(UTC+2)	Enhet låsstatus	Unlocked		**Källa:** KnowledgeC **Källfil:** File system Extraction.zip/root/private/var/mobile/Library/CoreDuet/Knowledge/knowledgeC.db : 0x141515 (Tabell: ZOBJECT; Storlek: 13672448 bytes)	
103	**Start time:** 2020-09-14 18:07:24(UTC+2) **Sluttid:** 2020-09-14 18:27:56(UTC+2)	Skärm Av/På	Display off		**Källa:** KnowledgeC **Källfil:** File system Extraction.zip/root/private/var/mobile/Library/CoreDuet/Knowledge/knowledgeC.db : 0x1412A8 (Tabell: ZOBJECT; Storlek: 13672448 bytes)	
104	**Start time:** 2020-09-14 18:07:26(UTC+2) **Sluttid:** 2020-09-14 19:40:33(UTC+2)	Enhet låsstatus	Locked		**Källa:** KnowledgeC **Källfil:** File system Extraction.zip/root/private/var/mobile/Library/CoreDuet/Knowledge/knowledgeC.db : 0x14239C (Tabell: ZOBJECT; Storlek: 13672448 bytes)	
105	**Start time:** 2020-09-14 18:27:56(UTC+2) **Sluttid:** 2020-09-14 18:28:04(UTC+2)	Skärm Av/På	Display on		**Källa:** KnowledgeC **Källfil:** File system Extraction.zip/root/private/var/mobile/Library/CoreDuet/Knowledge/knowledgeC.db : 0x141177 (Tabell: ZOBJECT; Storlek: 13672448 bytes)	
106	**Start time:** 2020-09-14 18:28:04(UTC+2) **Sluttid:** 2020-09-14 18:34:48(UTC+2)	Skärm Av/På	Display off		**Källa:** KnowledgeC **Källfil:** File system Extraction.zip/root/private/var/mobile/Library/CoreDuet/Knowledge/knowledgeC.db : 0x223FC6 (Tabell: ZOBJECT; Storlek: 13672448 bytes)	
107	**Start time:** 2020-09-14 18:34:48(UTC+2) **Sluttid:** 2020-09-14 18:34:56(UTC+2)	Skärm Av/På	Display on		**Källa:** KnowledgeC **Källfil:** File system Extraction.zip/root/private/var/mobile/Library/CoreDuet/Knowledge/knowledgeC.db : 0x223E95 (Tabell: ZOBJECT; Storlek: 13672448 bytes)	
108	**Start time:** 2020-09-14 18:34:56(UTC+2) **Sluttid:** 2020-09-14 18:36:20(UTC+2)	Skärm Av/På	Display off		**Källa:** KnowledgeC **Källfil:** File system Extraction.zip/root/private/var/mobile/Library/CoreDuet/Knowledge/knowledgeC.db : 0x223D64 (Tabell: ZOBJECT; Storlek: 13672448 bytes)	

109	**Start time:** 2020-09-14 18:36:20(UTC+2) **Sluttid:** 2020-09-14 18:36:28(UTC+2)	Skärm Av/På	Display on		**Källa:** KnowledgeC **Källfil:** File system Extraction.zip/root/private/var/mobile/Library/CoreDuet/Knowledge/knowledgeC.db : 0x223C33 (Tabell: ZOBJECT; Storlek: 13672448 bytes)	
110	**Start time:** 2020-09-14 18:36:28(UTC+2) **Sluttid:** 2020-09-14 18:38:36(UTC+2)	Skärm Av/På	Display off		**Källa:** KnowledgeC **Källfil:** File system Extraction.zip/root/private/var/mobile/Library/CoreDuet/Knowledge/knowledgeC.db : 0x223B02 (Tabell: ZOBJECT; Storlek: 13672448 bytes)	
111	**Start time:** 2020-09-14 18:38:36(UTC+2) **Sluttid:** 2020-09-14 18:38:40(UTC+2)	Skärm Av/På	Display on		**Källa:** KnowledgeC **Källfil:** File system Extraction.zip/root/private/var/mobile/Library/CoreDuet/Knowledge/knowledgeC.db : 0x2239D1 (Tabell: ZOBJECT; Storlek: 13672448 bytes)	
112	**Start time:** 2020-09-14 18:38:40(UTC+2) **Sluttid:** 2020-09-14 18:40:28(UTC+2)	Skärm Av/På	Display off		**Källa:** KnowledgeC **Källfil:** File system Extraction.zip/root/private/var/mobile/Library/CoreDuet/Knowledge/knowledgeC.db : 0x2238A0 (Tabell: ZOBJECT; Storlek: 13672448 bytes)	
113	**Start time:** 2020-09-14 18:40:28(UTC+2) **Sluttid:** 2020-09-14 18:40:32(UTC+2)	Skärm Av/På	Display on		**Källa:** KnowledgeC **Källfil:** File system Extraction.zip/root/private/var/mobile/Library/CoreDuet/Knowledge/knowledgeC.db : 0x223806 (Tabell: ZOBJECT; Storlek: 13672448 bytes)	
114	**Start time:** 2020-09-14 18:40:32(UTC+2) **Sluttid:** 2020-09-14 18:43:24(UTC+2)	Skärm Av/På	Display off		**Källa:** KnowledgeC **Källfil:** File system Extraction.zip/root/private/var/mobile/Library/CoreDuet/Knowledge/knowledgeC.db : 0x22376C (Tabell: ZOBJECT; Storlek: 13672448 bytes)	
115	**Start time:** 2020-09-14 18:43:24(UTC+2) **Sluttid:** 2020-09-14 18:43:28(UTC+2)	Skärm Av/På	Display on		**Källa:** KnowledgeC **Källfil:** File system Extraction.zip/root/private/var/mobile/Library/CoreDuet/Knowledge/knowledgeC.db : 0x2236D2 (Tabell: ZOBJECT; Storlek: 13672448 bytes)	
116	**Start time:** 2020-09-14 18:43:28(UTC+2) **Sluttid:** 2020-09-14 18:50:08(UTC+2)	Skärm Av/På	Display off		**Källa:** KnowledgeC **Källfil:** File system Extraction.zip/root/private/var/mobile/Library/CoreDuet/Knowledge/knowledgeC.db : 0x223638 (Tabell: ZOBJECT; Storlek: 13672448 bytes)	
117	**Start time:** 2020-09-14 18:50:08(UTC+2) **Sluttid:** 2020-09-14 18:50:12(UTC+2)	Skärm Av/På	Display on		**Källa:** KnowledgeC **Källfil:** File system Extraction.zip/root/private/var/mobile/Library/CoreDuet/Knowledge/knowledgeC.db : 0x2234FA (Tabell: ZOBJECT; Storlek: 13672448 bytes)	
118	**Start time:** 2020-09-14 18:50:12(UTC+2) **Sluttid:** 2020-09-14 19:10:00(UTC+2)	Skärm Av/På	Display off		**Källa:** KnowledgeC **Källfil:** File system Extraction.zip/root/private/var/mobile/Library/CoreDuet/Knowledge/knowledgeC.db : 0x2233C1 (Tabell: ZOBJECT; Storlek: 13672448 bytes)	
119	**Start time:** 2020-09-14 19:10:00(UTC+2) **Sluttid:** 2020-09-14 19:10:08(UTC+2)	Skärm Av/På	Display on		**Källa:** KnowledgeC **Källfil:** File system Extraction.zip/root/private/var/mobile/Library/CoreDuet/Knowledge/knowledgeC.db : 0x223290 (Tabell: ZOBJECT; Storlek: 13672448 bytes)	

120	**Start time:** 2020-09-14 19:10:08(UTC+2) **Sluttid:** 2020-09-14 19:11:12(UTC+2)	Skärm Av/På	Display off		**Källa:** KnowledgeC **Källfil:** File system Extraction.zip/root/private/var/mobile/Library/CoreDuet/Knowledge/knowledgeC.db : 0x22315F (Tabell: ZOBJECT; Storlek: 13672448 bytes)	
121	**Start time:** 2020-09-14 19:11:12(UTC+2) **Sluttid:** 2020-09-14 19:11:20(UTC+2)	Skärm Av/På	Display on		**Källa:** KnowledgeC **Källfil:** File system Extraction.zip/root/private/var/mobile/Library/CoreDuet/Knowledge/knowledgeC.db : 0x142F22 (Tabell: ZOBJECT; Storlek: 13672448 bytes)	
122	**Start time:** 2020-09-14 19:11:20(UTC+2) **Sluttid:** 2020-09-14 19:19:16(UTC+2)	Skärm Av/På	Display off		**Källa:** KnowledgeC **Källfil:** File system Extraction.zip/root/private/var/mobile/Library/CoreDuet/Knowledge/knowledgeC.db : 0x142C06 (Tabell: ZOBJECT; Storlek: 13672448 bytes)	
123	**Start time:** 2020-09-14 19:19:16(UTC+2) **Sluttid:** 2020-09-14 19:19:24(UTC+2)	Skärm Av/På	Display on		**Källa:** KnowledgeC **Källfil:** File system Extraction.zip/root/private/var/mobile/Library/CoreDuet/Knowledge/knowledgeC.db : 0x142B6C (Tabell: ZOBJECT; Storlek: 13672448 bytes)	
124	**Start time:** 2020-09-14 19:19:24(UTC+2) **Sluttid:** 2020-09-14 19:25:12(UTC+2)	Skärm Av/På	Display off		**Källa:** KnowledgeC **Källfil:** File system Extraction.zip/root/private/var/mobile/Library/CoreDuet/Knowledge/knowledgeC.db : 0x142AD2 (Tabell: ZOBJECT; Storlek: 13672448 bytes)	
125	**Start time:** 2020-09-14 19:25:12(UTC+2) **Sluttid:** 2020-09-14 19:25:16(UTC+2)	Skärm Av/På	Display on		**Källa:** KnowledgeC **Källfil:** File system Extraction.zip/root/private/var/mobile/Library/CoreDuet/Knowledge/knowledgeC.db : 0x142A38 (Tabell: ZOBJECT; Storlek: 13672448 bytes)	
126	**Start time:** 2020-09-14 19:25:16(UTC+2) **Sluttid:** 2020-09-14 19:28:28(UTC+2)	Skärm Av/På	Display off		**Källa:** KnowledgeC **Källfil:** File system Extraction.zip/root/private/var/mobile/Library/CoreDuet/Knowledge/knowledgeC.db : 0x14299E (Tabell: ZOBJECT; Storlek: 13672448 bytes)	
127	**Start time:** 2020-09-14 19:28:28(UTC+2) **Sluttid:** 2020-09-14 19:28:32(UTC+2)	Skärm Av/På	Display on		**Källa:** KnowledgeC **Källfil:** File system Extraction.zip/root/private/var/mobile/Library/CoreDuet/Knowledge/knowledgeC.db : 0x142904 (Tabell: ZOBJECT; Storlek: 13672448 bytes)	
128	**Start time:** 2020-09-14 19:28:32(UTC+2) **Sluttid:** 2020-09-14 19:29:28(UTC+2)	Skärm Av/På	Display off		**Källa:** KnowledgeC **Källfil:** File system Extraction.zip/root/private/var/mobile/Library/CoreDuet/Knowledge/knowledgeC.db : 0x14286A (Tabell: ZOBJECT; Storlek: 13672448 bytes)	
129	**Start time:** 2020-09-14 19:29:28(UTC+2) **Sluttid:** 2020-09-14 19:29:32(UTC+2)	Skärm Av/På	Display on		**Källa:** KnowledgeC **Källfil:** File system Extraction.zip/root/private/var/mobile/Library/CoreDuet/Knowledge/knowledgeC.db : 0x1427D0 (Tabell: ZOBJECT; Storlek: 13672448 bytes)	
130	**Start time:** 2020-09-14 19:29:32(UTC+2) **Sluttid:** 2020-09-14 19:29:48(UTC+2)	Skärm Av/På	Display off		**Källa:** KnowledgeC **Källfil:** File system Extraction.zip/root/private/var/mobile/Library/CoreDuet/Knowledge/knowledgeC.db : 0x142736 (Tabell: ZOBJECT; Storlek: 13672448 bytes)	

131	**Start time:** 2020-09-14 19:29:48(UTC+2) **Sluttid:** 2020-09-14 19:29:52(UTC+2)	Skärm Av/På	Display on		**Källa:** KnowledgeC **Källfil:** File system Extraction.zip/root/private/var/mobile/Library/CoreDuet/Knowledge/knowledgeC.db : 0x14269C (Tabell: ZOBJECT; Storlek: 13672448 bytes)	
132	**Start time:** 2020-09-14 19:29:52(UTC+2) **Sluttid:** 2020-09-14 19:40:28(UTC+2)	Skärm Av/På	Display off		**Källa:** KnowledgeC **Källfil:** File system Extraction.zip/root/private/var/mobile/Library/CoreDuet/Knowledge/knowledgeC.db : 0x142602 (Tabell: ZOBJECT; Storlek: 13672448 bytes)	
133	**Start time:** 2020-09-14 19:40:28(UTC+2) **Sluttid:** 2020-09-14 19:41:20(UTC+2)	Skärm Av/På	Display on		**Källa:** KnowledgeC **Källfil:** File system Extraction.zip/root/private/var/mobile/Library/CoreDuet/Knowledge/knowledgeC.db : 0x1420E1 (Tabell: ZOBJECT; Storlek: 13672448 bytes)	
134	**Start time:** 2020-09-14 19:40:33(UTC+2) **Sluttid:** 2020-09-14 19:41:20(UTC+2)	Enhet låsstatus	Unlocked		**Källa:** KnowledgeC **Källfil:** File system Extraction.zip/root/private/var/mobile/Library/CoreDuet/Knowledge/knowledgeC.db : 0xEFF29 (Tabell: ZOBJECT; Storlek: 13672448 bytes)	
135	**Start time:** 2020-09-14 19:41:20(UTC+2) **Sluttid:** 2020-09-14 19:49:52(UTC+2)	Skärm Av/På	Display off		**Källa:** KnowledgeC **Källfil:** File system Extraction.zip/root/private/var/mobile/Library/CoreDuet/Knowledge/knowledgeC.db : 0xEFCC7 (Tabell: ZOBJECT; Storlek: 13672448 bytes)	
136	**Start time:** 2020-09-14 19:41:20(UTC+2) **Sluttid:** 2020-09-14 19:51:25(UTC+2)	Enhet låsstatus	Locked		**Källa:** KnowledgeC **Källfil:** File system Extraction.zip/root/private/var/mobile/Library/CoreDuet/Knowledge/knowledgeC.db : 0xEF75C (Tabell: ZOBJECT; Storlek: 13672448 bytes)	
137	**Start time:** 2020-09-14 19:49:52(UTC+2) **Sluttid:** 2020-09-14 19:50:00(UTC+2)	Skärm Av/På	Display on		**Källa:** KnowledgeC **Källfil:** File system Extraction.zip/root/private/var/mobile/Library/CoreDuet/Knowledge/knowledgeC.db : 0xEFB96 (Tabell: ZOBJECT; Storlek: 13672448 bytes)	
138	**Start time:** 2020-09-14 19:50:00(UTC+2) **Sluttid:** 2020-09-14 19:51:20(UTC+2)	Skärm Av/På	Display off		**Källa:** KnowledgeC **Källfil:** File system Extraction.zip/root/private/var/mobile/Library/CoreDuet/Knowledge/knowledgeC.db : 0xEFA65 (Tabell: ZOBJECT; Storlek: 13672448 bytes)	
139	**Start time:** 2020-09-14 19:51:20(UTC+2) **Sluttid:** 2020-09-14 19:56:56(UTC+2)	Skärm Av/På	Display on		**Källa:** KnowledgeC **Källfil:** File system Extraction.zip/root/private/var/mobile/Library/CoreDuet/Knowledge/knowledgeC.db : 0xEF35B (Tabell: ZOBJECT; Storlek: 13672448 bytes)	
140	**Start time:** 2020-09-14 19:51:25(UTC+2) **Sluttid:** 2020-09-14 19:56:56(UTC+2)	Enhet låsstatus	Unlocked		**Källa:** KnowledgeC **Källfil:** File system Extraction.zip/root/private/var/mobile/Library/CoreDuet/Knowledge/knowledgeC.db : 0xEF224 (Tabell: ZOBJECT; Storlek: 13672448 bytes)	

141	**Start time:** 2020-09-14 19:53:01(UTC+2) **Sluttid:**	Kamerastatus	On	**Bundle ID:** se.skyglobal.skyios **Camera :** Back camera (type '0')	**Källa:** Powerlog **Källfil:** File system Extraction.zip/root/private/var/containers/Shared/SystemGroup/190539B9-2EC3-410B-B4A5-A0465448186C/Library/BatteryLife/CurrentPowerlog.PLSQL : 0xF9E2 (Tabell: PLCameraAgent_EventForward_Camera; Storlek: 12591104 bytes)	
142	**Start time:** 2020-09-14 19:53:05(UTC+2) **Sluttid:**	Kamerastatus	Off	**Camera :** Back camera (type '0')	**Källa:** Powerlog **Källfil:** File system Extraction.zip/root/private/var/containers/Shared/SystemGroup/190539B9-2EC3-410B-B4A5-A0465448186C/Library/BatteryLife/CurrentPowerlog.PLSQL : 0xF9E2 (Storlek: 12591104 bytes)	
143	**Start time:** 2020-09-14 19:56:56(UTC+2) **Sluttid:** 2020-09-14 20:03:04(UTC+2)	Skärm Av/På	Display off		**Källa:** KnowledgeC **Källfil:** File system Extraction.zip/root/private/var/mobile/Library/CoreDuet/Knowledge/knowledgeC.db : 0x8A2F2E (Tabell: ZOBJECT; Storlek: 13672448 bytes)	
144	**Start time:** 2020-09-14 19:56:56(UTC+2) **Sluttid:** 2020-09-14 20:03:08(UTC+2)	Enhet låsstatus	Locked		**Källa:** KnowledgeC **Källfil:** File system Extraction.zip/root/private/var/mobile/Library/CoreDuet/Knowledge/knowledgeC.db : 0x8A2C24 (Tabell: ZOBJECT; Storlek: 13672448 bytes)	
145	**Start time:** 2020-09-14 20:03:04(UTC+2) **Sluttid:** 2020-09-14 20:04:00(UTC+2)	Skärm Av/På	Display on		**Källa:** KnowledgeC **Källfil:** File system Extraction.zip/root/private/var/mobile/Library/CoreDuet/Knowledge/knowledgeC.db : 0x8A2969 (Tabell: ZOBJECT; Storlek: 13672448 bytes)	
146	**Start time:** 2020-09-14 20:03:08(UTC+2) **Sluttid:** 2020-09-14 20:04:00(UTC+2)	Enhet låsstatus	Unlocked		**Källa:** KnowledgeC **Källfil:** File system Extraction.zip/root/private/var/mobile/Library/CoreDuet/Knowledge/knowledgeC.db : 0x8A2832 (Tabell: ZOBJECT; Storlek: 13672448 bytes)	
147	**Start time:** 2020-09-14 20:04:00(UTC+2) **Sluttid:** 2020-09-14 20:04:12(UTC+2)	Skärm Av/På	Display off		**Källa:** KnowledgeC **Källfil:** File system Extraction.zip/root/private/var/mobile/Library/CoreDuet/Knowledge/knowledgeC.db : 0x8A25D0 (Tabell: ZOBJECT; Storlek: 13672448 bytes)	
148	**Start time:** 2020-09-14 20:04:00(UTC+2) **Sluttid:** 2020-09-14 20:04:18(UTC+2)	Enhet låsstatus	Locked		**Källa:** KnowledgeC **Källfil:** File system Extraction.zip/root/private/var/mobile/Library/CoreDuet/Knowledge/knowledgeC.db : 0x8A2409 (Tabell: ZOBJECT; Storlek: 13672448 bytes)	
149	**Start time:** 2020-09-14 20:04:12(UTC+2) **Sluttid:** 2020-09-14 20:04:48(UTC+2)	Skärm Av/På	Display on		**Källa:** KnowledgeC **Källfil:** File system Extraction.zip/root/private/var/mobile/Library/CoreDuet/Knowledge/knowledgeC.db : 0x8A20AF (Tabell: ZOBJECT; Storlek: 13672448 bytes)	
150	**Start time:** 2020-09-14 20:04:18(UTC+2) **Sluttid:** 2020-09-14 20:04:50(UTC+2)	Enhet låsstatus	Unlocked		**Källa:** KnowledgeC **Källfil:** File system Extraction.zip/root/private/var/mobile/Library/CoreDuet/Knowledge/knowledgeC.db : 0x232FC8 (Tabell: ZOBJECT; Storlek: 13672448 bytes)	

151	**Start time:** 2020-09-14 20:04:48(UTC+2) **Sluttid:** 2020-09-14 20:09:52(UTC+2)	Skärm Av/På	Display off		**Källa:** KnowledgeC **Källfil:** File system Extraction.zip/root/private/var/mobile/Library/CoreDuet/Knowledge/knowledgeC.db : 0x232CC7 (Tabell: ZOBJECT; Storlek: 13672448 bytes)	
152	**Start time:** 2020-09-14 20:04:50(UTC+2) **Sluttid:** 2020-09-14 20:09:57(UTC+2)	Enhet låsstatus	Locked		**Källa:** KnowledgeC **Källfil:** File system Extraction.zip/root/private/var/mobile/Library/CoreDuet/Knowledge/knowledgeC.db : 0x2329BE (Tabell: ZOBJECT; Storlek: 13672448 bytes)	
153	**Start time:** 2020-09-14 20:09:52(UTC+2) **Sluttid:** 2020-09-14 20:10:36(UTC+2)	Skärm Av/På	Display on		**Källa:** KnowledgeC **Källfil:** File system Extraction.zip/root/private/var/mobile/Library/CoreDuet/Knowledge/knowledgeC.db : 0x232703 (Tabell: ZOBJECT; Storlek: 13672448 bytes)	
154	**Start time:** 2020-09-14 20:09:57(UTC+2) **Sluttid:** 2020-09-14 20:10:38(UTC+2)	Enhet låsstatus	Unlocked		**Källa:** KnowledgeC **Källfil:** File system Extraction.zip/root/private/var/mobile/Library/CoreDuet/Knowledge/knowledgeC.db : 0x2325CC (Tabell: ZOBJECT; Storlek: 13672448 bytes)	
155	**Start time:** 2020-09-14 20:10:36(UTC+2) **Sluttid:** 2020-09-14 20:11:44(UTC+2)	Skärm Av/På	Display off		**Källa:** KnowledgeC **Källfil:** File system Extraction.zip/root/private/var/mobile/Library/CoreDuet/Knowledge/knowledgeC.db : 0x23236A (Tabell: ZOBJECT; Storlek: 13672448 bytes)	
156	**Start time:** 2020-09-14 20:10:38(UTC+2) **Sluttid:** 2020-09-14 20:11:55(UTC+2)	Enhet låsstatus	Locked		**Källa:** KnowledgeC **Källfil:** File system Extraction.zip/root/private/var/mobile/Library/CoreDuet/Knowledge/knowledgeC.db : 0x232104 (Tabell: ZOBJECT; Storlek: 13672448 bytes)	
157	**Start time:** 2020-09-14 20:11:44(UTC+2) **Sluttid:** 2020-09-14 20:12:32(UTC+2)	Skärm Av/På	Display on		**Källa:** KnowledgeC **Källfil:** File system Extraction.zip/root/private/var/mobile/Library/CoreDuet/Knowledge/knowledgeC.db : 0x105DA5 (Tabell: ZOBJECT; Storlek: 13672448 bytes)	
158	**Start time:** 2020-09-14 20:11:55(UTC+2) **Sluttid:** 2020-09-14 20:12:34(UTC+2)	Enhet låsstatus	Unlocked		**Källa:** KnowledgeC **Källfil:** File system Extraction.zip/root/private/var/mobile/Library/CoreDuet/Knowledge/knowledgeC.db : 0x105D0D (Tabell: ZOBJECT; Storlek: 13672448 bytes)	
159	**Start time:** 2020-09-14 20:12:32(UTC+2) **Sluttid:** 2020-09-14 20:13:52(UTC+2)	Skärm Av/På	Display off		**Källa:** KnowledgeC **Källfil:** File system Extraction.zip/root/private/var/mobile/Library/CoreDuet/Knowledge/knowledgeC.db : 0x105AA4 (Tabell: ZOBJECT; Storlek: 13672448 bytes)	
160	**Start time:** 2020-09-14 20:12:34(UTC+2) **Sluttid:** 2020-09-14 20:23:36(UTC+2)	Enhet låsstatus	Locked		**Källa:** KnowledgeC **Källfil:** File system Extraction.zip/root/private/var/mobile/Library/CoreDuet/Knowledge/knowledgeC.db : 0x1054A0 (Tabell: ZOBJECT; Storlek: 13672448 bytes)	
161	**Start time:** 2020-09-14 20:13:52(UTC+2) **Sluttid:** 2020-09-14 20:13:56(UTC+2)	Skärm Av/På	Display on		**Källa:** KnowledgeC **Källfil:** File system Extraction.zip/root/private/var/mobile/Library/CoreDuet/Knowledge/knowledgeC.db : 0x1058DB (Tabell: ZOBJECT; Storlek: 13672448 bytes)	

162	**Start time:** 2020-09-14 20:13:56(UTC+2) **Sluttid:** 2020-09-14 20:23:32(UTC+2)	Skärm Av/På	Display off		**Källa:** KnowledgeC **Källfil:** File system Extraction.zip/root/private/var/mobile/Library/CoreDuet/Knowledge/knowledgeC.db : 0x1057AA (Tabell: ZOBJECT; Storlek: 13672448 bytes)	
163	**Start time:** 2020-09-14 20:23:32(UTC+2) **Sluttid:** 2020-09-14 20:23:48(UTC+2)	Skärm Av/På	Display on		**Källa:** KnowledgeC **Källfil:** File system Extraction.zip/root/private/var/mobile/Library/CoreDuet/Knowledge/knowledgeC.db : 0x1051E5 (Tabell: ZOBJECT; Storlek: 13672448 bytes)	
164	**Start time:** 2020-09-14 20:23:36(UTC+2) **Sluttid:** 2020-09-14 20:23:49(UTC+2)	Enhet låsstatus	Unlocked		**Källa:** KnowledgeC **Källfil:** File system Extraction.zip/root/private/var/mobile/Library/CoreDuet/Knowledge/knowledgeC.db : 0x1050AE (Tabell: ZOBJECT; Storlek: 13672448 bytes)	
165	**Start time:** 2020-09-14 20:23:48(UTC+2) **Sluttid:** 2020-09-14 21:06:00(UTC+2)	Skärm Av/På	Display off		**Källa:** KnowledgeC **Källfil:** File system Extraction.zip/root/private/var/mobile/Library/CoreDuet/Knowledge/knowledgeC.db : 0x28BCBC (Tabell: ZOBJECT; Storlek: 13672448 bytes)	
166	**Start time:** 2020-09-14 20:23:49(UTC+2) **Sluttid:** 2020-09-14 21:18:12(UTC+2)	Enhet låsstatus	Locked		**Källa:** KnowledgeC **Källfil:** File system Extraction.zip/root/private/var/mobile/Library/CoreDuet/Knowledge/knowledgeC.db : 0xF4C2F (Tabell: ZOBJECT; Storlek: 13672448 bytes)	
167	**Start time:** 2020-09-14 21:06:00(UTC+2) **Sluttid:** 2020-09-14 21:06:08(UTC+2)	Skärm Av/På	Display on		**Källa:** KnowledgeC **Källfil:** File system Extraction.zip/root/private/var/mobile/Library/CoreDuet/Knowledge/knowledgeC.db : 0x28BAE7 (Tabell: ZOBJECT; Storlek: 13672448 bytes)	
168	**Start time:** 2020-09-14 21:06:08(UTC+2) **Sluttid:** 2020-09-14 21:06:56(UTC+2)	Skärm Av/På	Display off		**Källa:** KnowledgeC **Källfil:** File system Extraction.zip/root/private/var/mobile/Library/CoreDuet/Knowledge/knowledgeC.db : 0x28B9B6 (Tabell: ZOBJECT; Storlek: 13672448 bytes)	
169	**Start time:** 2020-09-14 21:06:56(UTC+2) **Sluttid:** 2020-09-14 21:07:04(UTC+2)	Skärm Av/På	Display on		**Källa:** KnowledgeC **Källfil:** File system Extraction.zip/root/private/var/mobile/Library/CoreDuet/Knowledge/knowledgeC.db : 0x28B885 (Tabell: ZOBJECT; Storlek: 13672448 bytes)	
170	**Start time:** 2020-09-14 21:07:04(UTC+2) **Sluttid:** 2020-09-14 21:16:44(UTC+2)	Skärm Av/På	Display off		**Källa:** KnowledgeC **Källfil:** File system Extraction.zip/root/private/var/mobile/Library/CoreDuet/Knowledge/knowledgeC.db : 0x28B6B0 (Tabell: ZOBJECT; Storlek: 13672448 bytes)	
171	**Start time:** 2020-09-14 21:16:44(UTC+2) **Sluttid:** 2020-09-14 21:16:52(UTC+2)	Skärm Av/På	Display on		**Källa:** KnowledgeC **Källfil:** File system Extraction.zip/root/private/var/mobile/Library/CoreDuet/Knowledge/knowledgeC.db : 0x28B4DB (Tabell: ZOBJECT; Storlek: 13672448 bytes)	
172	**Start time:** 2020-09-14 21:16:52(UTC+2) **Sluttid:** 2020-09-14 21:17:32(UTC+2)	Skärm Av/På	Display off		**Källa:** KnowledgeC **Källfil:** File system Extraction.zip/root/private/var/mobile/Library/CoreDuet/Knowledge/knowledgeC.db : 0x28B3AA (Tabell: ZOBJECT; Storlek: 13672448 bytes)	

173	**Start time:** 2020-09-14 21:17:32(UTC+2) **Sluttid:** 2020-09-14 21:17:36(UTC+2)	Skärm Av/På	Display on		**Källa:** KnowledgeC **Källfil:** File system Extraction.zip/root/private/var/mobile/Library/CoreDuet/Knowledge/knowledgeC.db : 0x28B279 (Tabell: ZOBJECT; Storlek: 13672448 bytes)	
174	**Start time:** 2020-09-14 21:17:36(UTC+2) **Sluttid:** 2020-09-14 21:17:52(UTC+2)	Skärm Av/På	Display off		**Källa:** KnowledgeC **Källfil:** File system Extraction.zip/root/private/var/mobile/Library/CoreDuet/Knowledge/knowledgeC.db : 0x28B148 (Tabell: ZOBJECT; Storlek: 13672448 bytes)	
175	**Start time:** 2020-09-14 21:17:52(UTC+2) **Sluttid:** 2020-09-14 21:18:00(UTC+2)	Skärm Av/På	Display on		**Källa:** KnowledgeC **Källfil:** File system Extraction.zip/root/private/var/mobile/Library/CoreDuet/Knowledge/knowledgeC.db : 0xF4FC6 (Tabell: ZOBJECT; Storlek: 13672448 bytes)	
176	**Start time:** 2020-09-14 21:18:00(UTC+2) **Sluttid:** 2020-09-14 21:18:08(UTC+2)	Skärm Av/På	Display off		**Källa:** KnowledgeC **Källfil:** File system Extraction.zip/root/private/var/mobile/Library/CoreDuet/Knowledge/knowledgeC.db : 0xF4E95 (Tabell: ZOBJECT; Storlek: 13672448 bytes)	
177	**Start time:** 2020-09-14 21:18:08(UTC+2) **Sluttid:** 2020-09-14 21:25:16(UTC+2)	Skärm Av/På	Display on		**Källa:** KnowledgeC **Källfil:** File system Extraction.zip/root/private/var/mobile/Library/CoreDuet/Knowledge/knowledgeC.db : 0xF4644 (Tabell: ZOBJECT; Storlek: 13672448 bytes)	
178	**Start time:** 2020-09-14 21:18:12(UTC+2) **Sluttid:** 2020-09-14 21:25:18(UTC+2)	Enhet låsstatus	Unlocked		**Källa:** KnowledgeC **Källfil:** File system Extraction.zip/root/private/var/mobile/Library/CoreDuet/Knowledge/knowledgeC.db : 0xF45AC (Tabell: ZOBJECT; Storlek: 13672448 bytes)	
179	**Start time:** 2020-09-14 21:25:16(UTC+2) **Sluttid:** 2020-09-14 21:25:56(UTC+2)	Skärm Av/På	Display off		**Källa:** KnowledgeC **Källfil:** File system Extraction.zip/root/private/var/mobile/Library/CoreDuet/Knowledge/knowledgeC.db : 0xF4343 (Tabell: ZOBJECT; Storlek: 13672448 bytes)	
180	**Start time:** 2020-09-14 21:25:18(UTC+2) **Sluttid:** 2020-09-14 21:29:37(UTC+2)	Enhet låsstatus	Locked		**Källa:** KnowledgeC **Källfil:** File system Extraction.zip/root/private/var/mobile/Library/CoreDuet/Knowledge/knowledgeC.db : 0x162805 (Tabell: ZOBJECT; Storlek: 13672448 bytes)	
181	**Start time:** 2020-09-14 21:25:56(UTC+2) **Sluttid:** 2020-09-14 21:26:00(UTC+2)	Skärm Av/På	Display on		**Källa:** KnowledgeC **Källfil:** File system Extraction.zip/root/private/var/mobile/Library/CoreDuet/Knowledge/knowledgeC.db : 0xF40D7 (Tabell: ZOBJECT; Storlek: 13672448 bytes)	
182	**Start time:** 2020-09-14 21:26:00(UTC+2) **Sluttid:** 2020-09-14 21:29:16(UTC+2)	Skärm Av/På	Display off		**Källa:** KnowledgeC **Källfil:** File system Extraction.zip/root/private/var/mobile/Library/CoreDuet/Knowledge/knowledgeC.db : 0x162F2F (Tabell: ZOBJECT; Storlek: 13672448 bytes)	
183	**Start time:** 2020-09-14 21:29:16(UTC+2) **Sluttid:** 2020-09-14 21:29:20(UTC+2)	Skärm Av/På	Display on		**Källa:** KnowledgeC **Källfil:** File system Extraction.zip/root/private/var/mobile/Library/CoreDuet/Knowledge/knowledgeC.db : 0x162DFE (Tabell: ZOBJECT; Storlek: 13672448 bytes)	

184	**Start time:** 2020-09-14 21:29:20(UTC+2) **Sluttid:** 2020-09-14 21:29:28(UTC+2)	Skärm Av/På	Display off		**Källa:** KnowledgeC **Källfil:** File system Extraction.zip/root/private/var/mobile/Library/CoreDuet/Knowledge/knowledgeC.db : 0x162CCD (Tabell: ZOBJECT; Storlek: 13672448 bytes)	
185	**Start time:** 2020-09-14 21:29:28(UTC+2) **Sluttid:** 2020-09-14 21:29:28(UTC+2)	Skärm Av/På	Display on		**Källa:** KnowledgeC **Källfil:** File system Extraction.zip/root/private/var/mobile/Library/CoreDuet/Knowledge/knowledgeC.db : 0x162B9C (Tabell: ZOBJECT; Storlek: 13672448 bytes)	
186	**Start time:** 2020-09-14 21:29:28(UTC+2) **Sluttid:** 2020-09-14 21:29:28(UTC+2)	Skärm Av/På	Display off		**Källa:** KnowledgeC **Källfil:** File system Extraction.zip/root/private/var/mobile/Library/CoreDuet/Knowledge/knowledgeC.db : 0x162A6B (Tabell: ZOBJECT; Storlek: 13672448 bytes)	
187	**Start time:** 2020-09-14 21:29:28(UTC+2) **Sluttid:** 2020-09-14 21:30:36(UTC+2)	Skärm Av/På	Display on		**Källa:** KnowledgeC **Källfil:** File system Extraction.zip/root/private/var/mobile/Library/CoreDuet/Knowledge/knowledgeC.db : 0x16254B (Tabell: ZOBJECT; Storlek: 13672448 bytes)	
188	**Start time:** 2020-09-14 21:29:37(UTC+2) **Sluttid:** 2020-09-14 21:30:39(UTC+2)	Enhet låsstatus	Unlocked		**Källa:** KnowledgeC **Källfil:** File system Extraction.zip/root/private/var/mobile/Library/CoreDuet/Knowledge/knowledgeC.db : 0x162414 (Tabell: ZOBJECT; Storlek: 13672448 bytes)	
189	**Start time:** 2020-09-14 21:30:36(UTC+2) **Sluttid:** 2020-09-14 21:32:40(UTC+2)	Skärm Av/På	Display off		**Källa:** KnowledgeC **Källfil:** File system Extraction.zip/root/private/var/mobile/Library/CoreDuet/Knowledge/knowledgeC.db : 0x1621B2 (Tabell: ZOBJECT; Storlek: 13672448 bytes)	
190	**Start time:** 2020-09-14 21:30:39(UTC+2) **Sluttid:** 2020-09-14 21:33:42(UTC+2)	Enhet låsstatus	Locked		**Källa:** KnowledgeC **Källfil:** File system Extraction.zip/root/private/var/mobile/Library/CoreDuet/Knowledge/knowledgeC.db-wal : 0x39AA (Tabell: ZOBJECT; Storlek: 889952 bytes)	
191	**Start time:** 2020-09-14 21:32:40(UTC+2) **Sluttid:** 2020-09-14 21:33:24(UTC+2)	Skärm Av/På	Display on		**Källa:** KnowledgeC **Källfil:** File system Extraction.zip/root/private/var/mobile/Library/CoreDuet/Knowledge/knowledgeC.db-wal : 0x4046 (Tabell: ZOBJECT; Storlek: 889952 bytes)	
192	**Start time:** 2020-09-14 21:33:24(UTC+2) **Sluttid:** 2020-09-14 21:33:24(UTC+2)	Skärm Av/På	Display off		**Källa:** KnowledgeC **Källfil:** File system Extraction.zip/root/private/var/mobile/Library/CoreDuet/Knowledge/knowledgeC.db-wal : 0x3F15 (Tabell: ZOBJECT; Storlek: 889952 bytes)	
193	**Start time:** 2020-09-14 21:33:24(UTC+2) **Sluttid:** 2020-09-14 21:33:28(UTC+2)	Skärm Av/På	Display on		**Källa:** KnowledgeC **Källfil:** File system Extraction.zip/root/private/var/mobile/Library/CoreDuet/Knowledge/knowledgeC.db-wal : 0x3D41 (Tabell: ZOBJECT; Storlek: 889952 bytes)	
194	**Start time:** 2020-09-14 21:33:28(UTC+2) **Sluttid:** 2020-09-14 21:33:36(UTC+2)	Skärm Av/På	Display off		**Källa:** KnowledgeC **Källfil:** File system Extraction.zip/root/private/var/mobile/Library/CoreDuet/Knowledge/knowledgeC.db-wal : 0x3C10 (Tabell: ZOBJECT; Storlek: 889952 bytes)	

195	**Start time:** 2020-09-14 21:33:36(UTC+2) **Sluttid:** 2020-09-14 21:36:28(UTC+2)	Skärm Av/På	Display on		**Källa:** KnowledgeC **Källfil:** File system Extraction.zip/root/private/var/mobile/Library/CoreDuet/Knowledge/knowledgeC.db-wal : 0x36EF (Tabell: ZOBJECT; Storlek: 889952 bytes)	
196	**Start time:** 2020-09-14 21:33:42(UTC+2) **Sluttid:** 2020-09-14 21:36:29(UTC+2)	Enhet låsstatus	Unlocked		**Källa:** KnowledgeC **Källfil:** File system Extraction.zip/root/private/var/mobile/Library/CoreDuet/Knowledge/knowledgeC.db-wal : 0x35B8 (Tabell: ZOBJECT; Storlek: 889952 bytes)	
197	**Start time:** 2020-09-14 21:36:28(UTC+2) **Sluttid:** 2020-09-14 21:37:12(UTC+2)	Skärm Av/På	Display off		**Källa:** KnowledgeC **Källfil:** File system Extraction.zip/root/private/var/mobile/Library/CoreDuet/Knowledge/knowledgeC.db-wal : 0x3356 (Tabell: ZOBJECT; Storlek: 889952 bytes)	
198	**Start time:** 2020-09-14 21:36:29(UTC+2) **Sluttid:** 2020-09-14 21:37:21(UTC+2)	Enhet låsstatus	Locked		**Källa:** KnowledgeC **Källfil:** File system Extraction.zip/root/private/var/mobile/Library/CoreDuet/Knowledge/knowledgeC.db-wal : 0xCA18F (Tabell: ZOBJECT; Storlek: 889952 bytes)	
199	**Start time:** 2020-09-14 21:37:12(UTC+2) **Sluttid:** 2020-09-14 21:37:12(UTC+2)	Skärm Av/På	Display off		**Källa:** KnowledgeC **Källfil:** File system Extraction.zip/root/private/var/mobile/Library/CoreDuet/Knowledge/knowledgeC.db-wal : 0xCA2BE (Tabell: ZOBJECT; Storlek: 889952 bytes)	
200	**Start time:** 2020-09-14 21:37:12(UTC+2) **Sluttid:** 2020-09-14 21:37:20(UTC+2)	Skärm Av/På	Display on		**Källa:** KnowledgeC **Källfil:** File system Extraction.zip/root/private/var/mobile/Library/CoreDuet/Knowledge/knowledgeC.db-wal : 0xC9F8E (Tabell: ZOBJECT; Storlek: 889952 bytes)	
201	**Start time:** 2020-09-14 21:37:12(UTC+2) **Sluttid:** 2020-09-14 21:37:12(UTC+2)	Skärm Av/På	Display on		**Källa:** KnowledgeC **Källfil:** File system Extraction.zip/root/private/var/mobile/Library/CoreDuet/Knowledge/knowledgeC.db-wal : 0x3225 (Tabell: ZOBJECT; Storlek: 889952 bytes)	
202	**Start time:** 2020-09-14 21:37:16(UTC+2) **Sluttid:** 2020-09-14 21:37:20(UTC+2)	Orienteringsändring	Orientation landscape		**Källa:** KnowledgeC **Källfil:** File system Extraction.zip/root/private/var/mobile/Library/CoreDuet/Knowledge/knowledgeC.db-wal : 0xC9D1F (Tabell: ZOBJECT; Storlek: 889952 bytes)	

Bilaga

Bilaga 05- Extraktion-Enhetsplatser

Bilaga till Externt dokument 2024-04-25 14:35, diarienr 5000-K1123172-20

Beskrivning

Extraktionsrapport - Cellebrite Reports

GPS

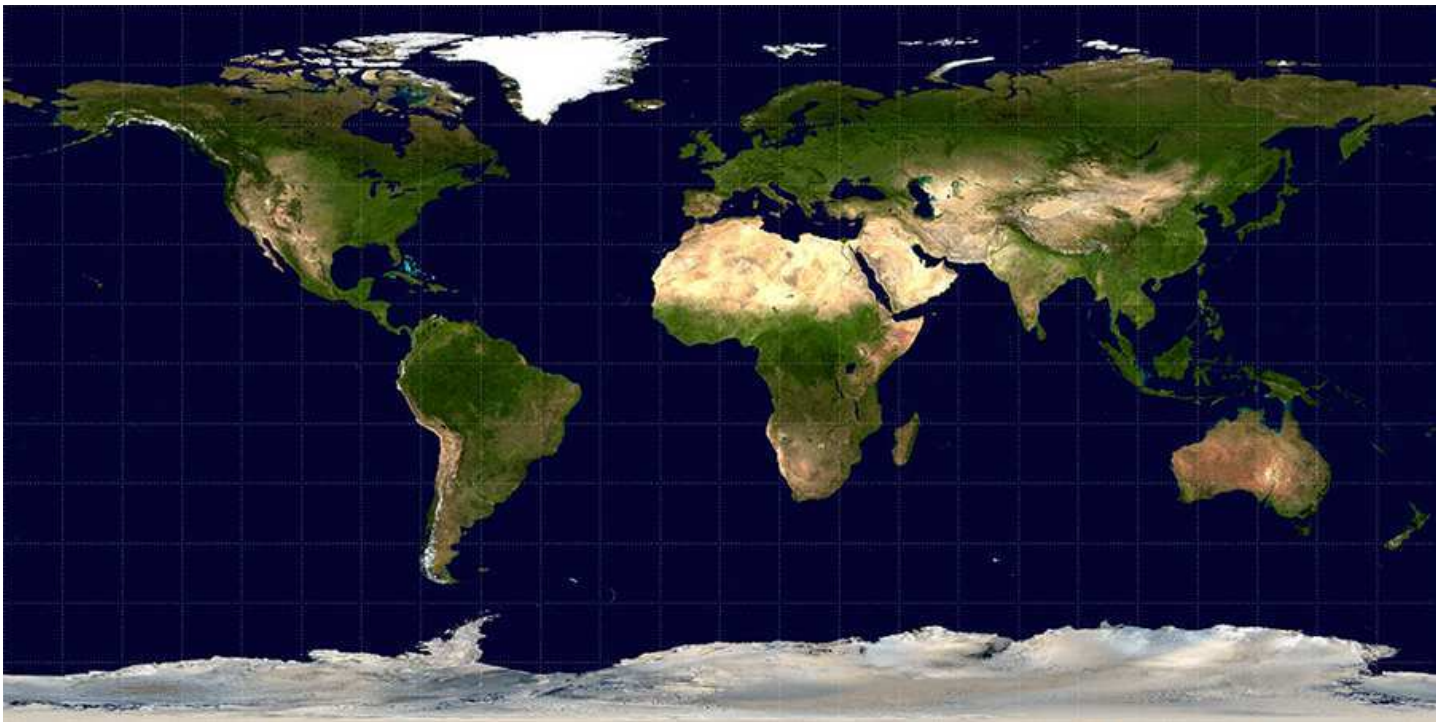

Platser (3)

Öppna i Google Earth Öppna i Google Maps

#	Ursprung	Position	Info	Tillit	Kategori	Raderad
1			**Beskrivning:** BSSID: f8:3d:ff:a4:9c:aaSSID: Tele2Internet-B3C54 **Typ:** Wireless Network Last Auto Connection **Namn:** Tele2Internet-B3C54 **Tid:** 2020-06-18 13:11:08(UTC+2) **Källa:** **Källhämtning:** Filsystem **Källfil:** File system Extraction.zip/root/private/var/preferences/SystemConfiguration/com.apple.wifi.plist : 0x786 (Storlek: 2669 bytes) **Service Identifier:**		Wireless Networks	
2			**Beskrivning:** BSSID: f8:3d:ff:a4:9c:aaSSID: Tele2Internet-B3C54 **Typ:** Wireless Network **Namn:** Tele2Internet-B3C54 **Tid:** 2020-06-18 13:11:08(UTC+2) **Källa:** **Källhämtning:** Filsystem **Källfil:** File system Extraction.zip/root/private/var/preferences/SystemConfiguration/com.apple.wifi.plist : 0x669 (Storlek: 2669 bytes) **Service Identifier:**		Wireless Networks	

3			**Beskrivning:** BSSID: f8:3d:ff:a4:9c:aaSSID: Tele2Internet-B3C54 **Typ:** Wireless Network Last Connection **Namn:** Tele2Internet-B3C54 **Tid:** 2020-06-16 15:16:54(UTC+2) **Källa:** **Källhämtning:** Filsystem **Källfil:** File system Extraction.zip/root/private/var/preferences/SystemConfiguration/com.apple.wifi.plist : 0x869 (Storlek: 2669 bytes) **Service Identifier:**		Wireless Networks	

Bilaga

Bilaga 06- Extraktion-Installerade program

Bilaga till Externt dokument 2024-04-25 14:35, diarienr 5000-K1123172-20

Beskrivning

Extraktionsrapport - Cellebrite Reports

Installerade program (3)

#	Namn	Beskrivning	Tidstämpel	Upphovsrätt	Tillstånd	Aliasnamn	App-användning	Appkategorier	Raderad
1	SkyECC-v2 **Applikations-ID:** 91DDED73-2B63-4852-8E9B-DEE8A5F43922 se.skyglobal.skyios **Källa:**	**Version:** **Operativt läge:** Foreground **Tillämpningens storlek (bytes):** 0 **Källhämtning:** Filsystem **Källfil:** File system Extraction.zip/root/private/var/mobile/Containers/Data/Application/91DDED73-2B63-4852-8E9B-DEE8A5F43922/.com.apple.mobile_container_manager.metadata.plist : 0x9F (Storlek: 464 bytes) File system Extraction.zip/root/private/var/mobile/Library/TCC/TCC.db-wal : 0x5B7B6 (Tabell: access; Storlek: 379072 bytes) **Artefaktfamilj:** **Sökväg för källagring:**	**Inköpsdatum** **Installationsdatum** **Senast ändrad** **Raderad datum**		Kamera		**Starter** **Aktiveringar** **Senaste start** **Aktiv tid** 00:00:00 **Bakgrundstid** 00:00:00	**Kategorier**	
2	Connectivity **Applikations-ID:** 52D7F366-141B-4E13-8E28-0FA90E8FC1FB com.blackberry.BSCP **Källa:**	**Version:** 1.0.19 **Operativt läge:** Foreground **Tillämpningens storlek (bytes):** 0 **Källhämtning:** Filsystem **Källfil:** File system Extraction.zip/root/private/var/mobile/Containers/Data/Application/52D7F366-141B-4E13-8E28-0FA90E8FC1FB/.com.apple.mobile_container_manager.metadata.plist : 0x8B (Storlek: 377 bytes) File system Extraction.zip/root/private/var/containers/Bundle/Application/AE77C512-305F-40E4-B011-D21CA538A26A/iTunesMetadata.plist : 0x1FD (Storlek: 952 bytes) **Artefaktfamilj:** **Sökväg för källagring:**	**Inköpsdatum** **Installationsdatum** **Senast ändrad** **Raderad datum**				**Starter** **Aktiveringar** **Senaste start** **Aktiv tid** 00:00:00 **Bakgrundstid** 00:00:00	**Kategorier** Business	

3	UEM Client **Applikations-ID:** 70F2E68E-46FA-45ED-9DD2-B1B86AB790FD com.blackberry.ema **Källa:**	**Version:** 12.42.3 **Operativt läge:** Foreground **Tillämpningens storlek (bytes):** 0 **Källhämtning:** Filsystem **Källfil:** File system Extraction.zip/root/private/var/mobile/Containers/Data/Application/70F2E68E-46FA-45ED-9DD2-B1B86AB790FD/.com.apple.mobile_container_manager.metadata.plist : 0x8B (Storlek: 376 bytes) File system Extraction.zip/root/private/var/containers/Bundle/Application/86D5C333-12C4-43CC-AA5F-9C98B5C3FA40/iTunesMetadata.plist : 0x1FD (Storlek: 951 bytes) **Artefaktfamilj:** **Sökväg för källagring:**	**Inköpsdatum** **Installationsdatum** **Senast ändrad** **Raderad datum**				**Starter** **Aktiveringar** **Senaste start** **Aktiv tid** 00:00:00 **Bakgrundstid** 00:00:00	**Kategorier** Business	

Bilaga

Bilaga 07- Bilder

Bilaga till Externt dokument 2024-04-25 14:35, diarienr 5000-K1123172-20

Beskrivning

Extraktionsrapport - Cellebrite Reports

Datafiler (6)

Bilder (6)

#	Filinformation		Ytterligare fil-info		Miniatyr	Raderad
1	**Namn:** **Sökväg:** **MD5:**	1BBBA2C5-761D-49D3-A5B9-50772759C7D2@2x.ktx File system Extraction.zip/root/private/var/mobile/Library/SplashBoard/Snapshots/com.apple.purplebuddy/sceneID/com.apple.purplebuddy-default/1BBBA2C5-761D-49D3-A5B9-50772759C7D2@2x.ktx c33b386003d149ccb7f77fb251e64f7a	**Storlek (bytes):** **Skapad:** **Ändrad:** **Åtkomst:** **Källhämtning** **Källfil**	20234 2020-06-16 15:08:38(UTC+2) 2020-06-16 15:08:38(UTC+2) 2020-06-16 15:08:38(UTC+2) Filsystem File system Extraction.zip/root/private/var/mobile/Library/SplashBoard/Snapshots/com.apple.purplebuddy/sceneID/com.apple.purplebuddy-default/1BBBA2C5-761D-49D3-A5B9-50772759C7D2@2x.ktx : 0x0 (Storlek: 20234 bytes)		
2	**Namn:** **Sökväg:** **MD5:**	458BC24C-9061-4047-BA86-AF6E766306AE@2x.ktx File system Extraction.zip/root/private/var/mobile/Library/SplashBoard/Snapshots/com.apple.purplebuddy/sceneID/com.apple.purplebuddy-default/downscaled/458BC24C-9061-4047-BA86-AF6E766306AE@2x.ktx 0021e69aaac2263c45e00e20947454de	**Storlek (bytes):** **Skapad:** **Ändrad:** **Åtkomst:** **Källhämtning** **Källfil**	26426 2020-06-16 15:08:39(UTC+2) 2020-06-16 15:08:39(UTC+2) 2020-06-16 15:08:39(UTC+2) Filsystem File system Extraction.zip/root/private/var/mobile/Library/SplashBoard/Snapshots/com.apple.purplebuddy/sceneID/com.apple.purplebuddy-default/downscaled/458BC24C-9061-4047-BA86-AF6E766306AE@2x.ktx : 0x0 (Storlek: 26426 bytes)		
3	**Namn:** **Sökväg:** **MD5:**	7F8083D1-2488-4042-A05A-34145906C9EA@2x.ktx File system Extraction.zip/root/private/var/mobile/Library/SplashBoard/Snapshots/com.apple.purplebuddy/sceneID/com.apple.purplebuddy-default/7F8083D1-2488-4042-A05A-34145906C9EA@2x.ktx 4857bca95f783a0848ca39a946690cca	**Storlek (bytes):** **Skapad:** **Ändrad:** **Åtkomst:** **Källhämtning** **Källfil**	20396 2020-06-16 15:08:39(UTC+2) 2020-06-16 15:08:39(UTC+2) 2020-06-16 15:08:39(UTC+2) Filsystem File system Extraction.zip/root/private/var/mobile/Library/SplashBoard/Snapshots/com.apple.purplebuddy/sceneID/com.apple.purplebuddy-default/7F8083D1-2488-4042-A05A-34145906C9EA@2x.ktx : 0x0 (Storlek: 20396 bytes)		
4	**Namn:** **Sökväg:** **MD5:**	89CAAC1A-986F-4A86-9B38-247E69A25522@2x.ktx File system Extraction.zip/root/private/var/mobile/Library/SplashBoard/Snapshots/com.apple.purplebuddy/sceneID/com.apple.purplebuddy-default/downscaled/89CAAC1A-986F-4A86-9B38-247E69A25522@2x.ktx dfbf16edc4b9fe9824ae0b7868a60be8	**Storlek (bytes):** **Skapad:** **Ändrad:** **Åtkomst:** **Källhämtning** **Källfil**	25260 2020-06-16 15:08:38(UTC+2) 2020-06-16 15:08:38(UTC+2) 2020-06-16 15:08:38(UTC+2) Filsystem File system Extraction.zip/root/private/var/mobile/Library/SplashBoard/Snapshots/com.apple.purplebuddy/sceneID/com.apple.purplebuddy-default/downscaled/89CAAC1A-986F-4A86-9B38-247E69A25522@2x.ktx : 0x0 (Storlek: 25260 bytes)		

5	**Namn:** **Sökväg:** **MD5:**	9017D34A-9693-4548-87D9-6FE1301DFB8A@2x.ktx File system Extraction.zip/root/private/var/mobile/Containers/Data/Application/91DDED73-2B63-4852-8E9B-DEE8A5F43922/Library/SplashBoard/Snapshots/sceneID/se.skyglobal.skyios-default/9017D34A-9693-4548-87D9-6FE1301DFB8A@2x.ktx f7f5f20cbe7f1d05e9ba79896cf5e9e1	**Storlek (bytes):** **Skapad:** **Ändrad:** **Åtkomst:** **Källhämtning** **Källfil**	84727 2020-09-14 21:36:29(UTC+2) 2020-09-14 21:36:29(UTC+2) 2020-09-14 21:36:29(UTC+2) Filsystem File system Extraction.zip/root/private/var/mobile/Containers/Data/Application/91DDED73-2B63-4852-8E9B-DEE8A5F43922/Library/SplashBoard/Snapshots/sceneID/se.skyglobal.skyios-default/9017D34A-9693-4548-87D9-6FE1301DFB8A@2x.ktx : 0x0 (Storlek: 84727 bytes)		
6	**Namn:** **Sökväg:** **MD5:**	E9037502-08BC-47A5-8CC0-FE128F5DB8CE@2x.ktx File system Extraction.zip/root/private/var/mobile/Containers/Data/Application/91DDED73-2B63-4852-8E9B-DEE8A5F43922/Library/SplashBoard/Snapshots/sceneID/se.skyglobal.skyios-default/downscaled/E9037502-08BC-47A5-8CC0-FE128F5DB8CE@2x.ktx cbf70b7337ee851bf32438e95ee45e08	**Storlek (bytes):** **Skapad:** **Ändrad:** **Åtkomst:** **Källhämtning** **Källfil**	94584 2020-09-14 21:36:29(UTC+2) 2020-09-14 21:36:29(UTC+2) 2020-09-14 21:36:29(UTC+2) Filsystem File system Extraction.zip/root/private/var/mobile/Containers/Data/Application/91DDED73-2B63-4852-8E9B-DEE8A5F43922/Library/SplashBoard/Snapshots/sceneID/se.skyglobal.skyios-default/downscaled/E9037502-08BC-47A5-8CC0-FE128F5DB8CE@2x.ktx : 0x0 (Storlek: 94584 bytes)		

Polisen

PM

Begäran till Tele2- mobiltelefon 2024-5000-BG32548

Signerad av

Signerad datum

Enhet	Diarienr
Region Syd, Grova brott 5 Rgn Syd	5000-K1123172-20

Uppgiftslämnare	Datum	Tid
Spahiu, Leyla	2024-04-29	08:21

Beslag verkställt	Material för analys
Nej	Nej

Mottaget	Mottaget datum	Tid

Sätt på vilket uppgift lämnats

Upprättad av
Leyla Spahiu

Involverade personer	Personnummer/Orgnr	Roll
Grubisic, Nikola		Berörd person

Uppgiften avser

Uppgift

Med anledning av att undertecknad i granskning av telefontömning gällande mobiltelefon 2022-5000-BG14674-1 (numera 2024-5000-BG32548-1) hittat nedan uppgifter, skickas begäran till operatör i syfte att ta reda på om det går att härleda nedan uppgifter till en eventuell person eller adress.

Begäran skickas 2024-04-26 via mail till su-brum@telia.se, se bilaga för begäran. Då detta var fel skickas ny begäran till rätt operatör 2024-05-27 via mail till ksak@tele2.com, se bilaga för begäran.

Uppgifter från telefontömningen som begäran gäller:
SSID: Tele2Internet-B3C54
BSSID: f8:3d:ff:a4:9c:aa
MAC-adresser:
BC:FE:D9:20:E9:EA
BE:FE:D9:2A:C4:B3
BE:FE:D9:2A:C4:4C

Utöver ovanstående uppgifter skickas, efter överenskommelse med utredningsledare Kajsa DW, i nytt mail även personuppgifter på nedan personer då Tele2 utifrån enbart uppgifterna svarar att de inte kunnat hitta någon kund.

Nikola Grubisic
Katarina Stojadinovic
Nemanja Grubisic
Tamara Grubisic
Hiba Grubisic

Tele2 svarar 2024-05-28 att de inte hittar någon träff på personnumren på de angivna MAC-adresserna eller som är kopplade till SSID: Tele2Internet-B3C54, BSSID: f8:3d:ff:a4:9c:aa. Fullständig mailkonversation är inlagd i FILIP.

I tjänsten
Pa. L. Spahiu

Polisen

Brukaranalys, SKY - ARS4L0, delad

Signerat av

Signerat datum

Enhet	Diarienr
Region Syd, Grova brott 5 Rgn Syd	5000-K1123172-20

Originalhandlingens förvaringsplats	Datum	Tid
	2024-02-08	14:49

Involverade personer	Personnummer/Orgnr	Roll
Grubisic, Nikola		Berörd person

Involverad personal	Funktion
Erika Jakobsson	Uppgiftslämnare

Berättelse

Upprättad i och delad från K597057-20.

Polisen

Brukaranalys

SKY-id ARS4L0

Namn: Nikola Grubisic

Personnummer: 19931125-0857

Innehåll

1 Inledning 3

2 Syfte 3

3 Metod 3

4 Källmaterial 3

5 Avgränsningar 3

6 Mobiltelefoni 4

7 Nikola Grubisic 5

7.1 Nikola Grubisic – smeknamn 5

7.2 Nikola Grubisic – umgänge 5

8 Encronätverk 7

9 Slutsats 8

10 Analys 9

10.1 Nikola Grubisic som brukare av SKY-id ARS4L0 9

10.1.1 Beslag av SKY-telefon ARS4L0 9

10.1.2 Texxasholdem 9

10.1.3 Grönegatan 2 11

10.1.4 Soldier 12

10.1.5 Juggan=Jugoslavien 12

10.1.6 Kroatiska uttryck 13

10.1.7 Svenska uttryck 13

10.1.8 CZ 14

10.1.9 France=Amin Lala 14

11 Avvikande 15

12 Sammanfattning SKY-id ARS4L0 – Nikola Grubisic 15

1 Inledning

Undertecknad har fått i uppdrag att analysera innehållet i material från SKY. Även analysera innehållet i teletrafikuppgifter (HÖK=Hemlig Övervakning av elektronisk Kommunikation) då det finns för jämförelse.

2 Syfte

Syftet med analysen är att redovisa de omständigheter och faktorer som bedöms relevanta för att knyta SKY-id ARS4L0 till en sannolik brukare.

3 Metod

Denna analys bygger på manuell granskning av material från SKY samt bearbetning i polisiära system. Detta även i jämförelse med annat utredningsmaterial.

4 Källmaterial

- SKY-material
- Encromaterial
- Datortömning, Amin Lalas dator, 2021-5000-BG30815-2, 2021-03-10, Solrosgatan 8, Hbg
- Bankkontoutdrag

5 Avgränsningar

Avgränsningen för analysen avser tiden för det erhållna SKY-materialet som omfattar tiden 24 juni 2020 – 13 september 2020.

6 Mobiltelefoni

Man kan inte, baserat på teletrafikuppgifter (HÖK), ange en mobiltelefons exakta position. De flesta anslutningar för en modern mobiltelefon är normalt mot LTE (4G) systemet och dessa har kortare räckvidd. En 3G, 2G och 1G har generellt sett betydligt längre räckvidd.

En mobilmasts position anges i latitud och longitud. Denna position anges exakt med en noggrannhet på någon eller några meter. När en mobiltelefon ansluter till en mobilmast loggas mastens id samt anslutande antenn på masten. Antennens riktning från masten anges i grader där 0 grader är norrut och 180 grader söderut. Antennens teoretiska täckningsområde definieras med antennriktning +/- 60 grader, vilket är generell standard för antenner på mobiltelefonmaster.

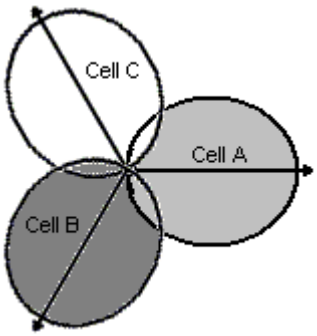

Vid bilder/kartor från Geotime är telemastvidden satt till 500 meter men kan i verkligheten vara både kortare och längre.

7 Nikola Grubisic

I detta avsnitt redogörs för Nikola Grubisics smeknamn och umgänge.

7.1 Nikola Grubisic – smeknamn

Nikola Grubisic kallas för:

- CZ[1]
- Soldier[2]

7.2 Nikola Grubisic – umgänge

Nikola Grubisic ingår i en gruppering där bl.a. följande personer ingår eller är nära kopplade till den:

- Sami Lala – äldre broder som kallas Skitz[3]
- Amin Lala – äldre broder som kallas Am[4]/Amk[5]/Amko[6], Ronaldo[7], Chefen[8] och France[9]
- Karim Lala – kallas för Benz/Benzema[10], Kerko[11]
- Mohammad Abu Hawash – kallas Hasho, Hashhash och Moe/Moeab.[12]
- Yazan Hammadeh – kallas för Haramih[13]
- Merdin Sehovic – kallas för Prk/Prki[14]
- Khaled Azzam – kallas för Kapten[15]
- Nabil Lala – kusin som kallas för Cuz[16]

---

[1] Brukaranalys encrotelefon Canadaairways/Nikola Grubisic
[2] Ibid
[3] Filmer i Amin Lalas dator 2021-5000-BG30815-2, 2021-03-10, Solrosgatan 8, Helsingborg
[4] Beslag 35428-2, brev från Nikola Grubisic till Amin Lala
[5] Bild i Amin Lalas dator, 2021-5000-BG30815-2, 2021-03-10, Solrosgatan 8, Helsingborg
[6] Foto/filmer i Amin Lalas dator 2021-5000-BG30815-2, 2021-03-10, Solrosgatan 8, Helsingborg
[7] Brukaranalys encrotelefon Biigshot/Amin Lala
[8] Endast utifrån encrochattmaterial
[9] Endast utifrån encrochattmaterial
[10] Brukaranalys encrotelefon Fitpenguin/Karim Lala, filmer i Amin Lalas dator 2021-5000-BG30815-2, 2021-03-10, Solrosgatan 8, Helsingborg
[11] Brukaranalys encrotelefon Fitpenguin/Karim Lala
[12] Brukaranalys encrotelefon Sentientivy/Mohammad Abu Hawash, Moe/Mohammad Abu Hawash egen uppgift i Helsingborgs tingsrätt, mål B7090-20, Moe/Hascho, pm/utskrifter av Ludvig Larsson 2021-06-30, foto/filmer i Amin Lalas dator 2021-5000-BG30815-2
[13] Brukaranalys encrotelefon Sickgiraffe/Yazan Hammadeh
[14] Bild i Amin Lalas dator 2021-5000-BG30815-2, 2021-03-10, Solrosgatan 8, Helsingborg
[15] Ibid
[16] Endast utifrån encrochattmaterial

Det finns en bild[17] i Amin Lalas dator[18] där delar av grupperingen är tillsammans i en båt.

På bilden finns från vänster, Amin Lala, Mohammad Abu Hawash, Nikola Grubisic, okänd och Yazan Hammadeh. Främst är Karim Lala.

[17] Daterad april 2020, IMG_2080 (1).JPG
[18] Beslag 2021-5000-BG30815-2

8 Encronätverk

I encrochat sågs Biigshot/Amin Lala ha en central roll i encrokommunikationen. Nedan visas en större del av Biiigshot/Amin Lalas kontakter. Via smeknamn har encroanvändare identifierats.

Nikola Grubisic är en del i grupperingen och det är han som brukat encrotelefon Canadaairways.

Brukaranalyser av flera encro-id har varit föremål i rättegångar och ansetts hållbara och personerna har blivit dömda för grova brott:

- Nikola Djordevic – fängelse 10 år[19] + fängelse 1 år och 10 månader[20]
- Amin Lala – fängelse 5 år[21]
- Haris Begovic – fängelse 5 år[22]
- Karim Lala – fängelse 1 år och 3 månader[23]
- Nikola Grubisic – fängelse 1 år och 3 månader[24]
- Yazan Hammadeh – fängelse 1 år[25]

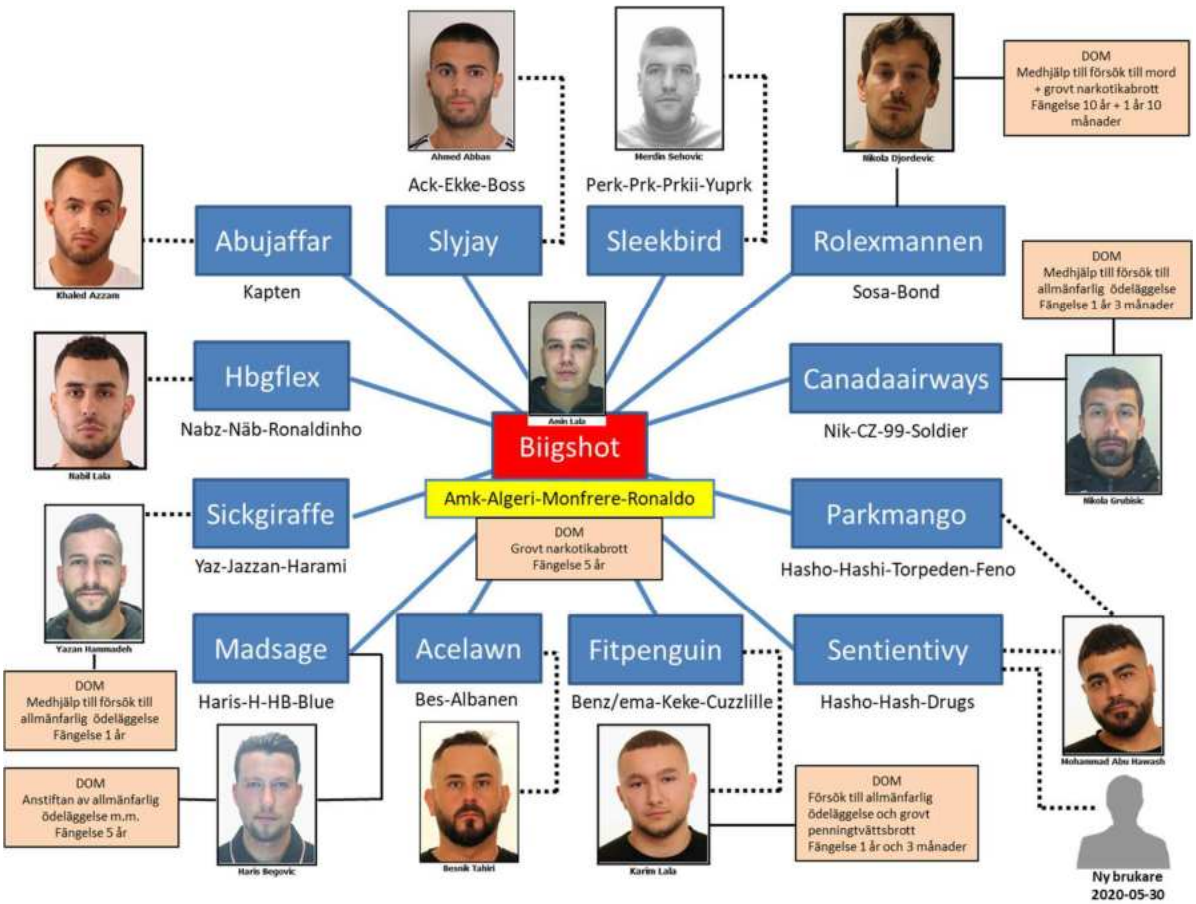

[19] Svea Hovrätt, mål nr B 2251-21
[20] Hovrätten över Skåne och Blekinge, mål nr 1816-22
[21] Ibid
[22] Dom i Hovrätten över Skåne och Blekinge, mål nr B 2775-21
[23] Hovrätten över Skåne och Blekinge, mål nr B 1507-22
[24] Dom i Hovrätten över Skåne och Blekinge, mål nr B 2775-21
[25] Hovrätten över Skåne och Blekinge, mål nr B 1507-22

9 Slutsats

Sammantaget visar fakta i analysen att det är Nikola Grubisic som är brukare SKY-id ARS4L0.

10 Analys

I detta avsnitt redovisas information som ligger till grunden för analysen.

10.1 Nikola Grubisic som brukare av SKY-id ARS4L0

Det finns SKY-material på SKY-id ARS4L0 under tiden 24 juni 2020 – 13 september 2020.

Ifrån inhämtat SKY-material har gjorts utdrag/urval av chattmeddelanden.

10.1.1 Beslag av SKY-telefon ARS4L0

Den 14 september 2020 greps Nikola Grubisic och SKY-telefonen ARS4L0 togs i beslag i ett ärende på Sörbäcksgatan i Malmö.[26] Nikola Grubisic hade SKY-telefonen vid förarplatsen där han satt.[27]

10.1.2 Texxasholdem

I Biigshot/Amin Lalas encroanteckningar under rubrik CZ, finns noteringen att CZ/Nikola Grubisic har Wickr, texxasholdem. Smeknamnet CZ är kopplat till Nikola Grubisic[28].

Datum	Tid	Eget nr	Källa	Rubrik	Logg
2019-12-23	20:06:22	biigshot_	FU_ENCRO_biigshot	ENCRO-ANTECKNINGAR	RUBRIK: CZ NOTERING: 9/12 450 000:- 28/12 130 000:- MINUS | 320 000 KVAR Bror om jag torskar mitt namn på wixk är okänd99 lösen 9103300670 deltasthlm för att radera enc tagit 10+140 5/1 cz har kvar 300 29/1 cz fått 300, han har inget kvar nu Min wick är texxasholdem kod 91033006700

I Hiba Grubisics mobiltelefon[29] finns en chatt mellan henne och ”texasholdemm” med ett meddelande, Nik.

Participants	Source	From	To	Body	Timestamp: Time
pampam7 pampam7 (owner) texasholdemm texasholdemm	Wickr	pampam7 pampam7	texasholdemm texasholdemm	Nik	2020-07-11 10:25:40(UTC+2)

[26] 2020-5000-BG112608-1/2022-5000-BG14674/K597057-20
[27] Tjänsteanteckning Husrannsakan YXR400, Pär Andersson 2020-09-14
[28] Brukaranalys Canadaairways/Nikola Grubisic.
[29] 2020-5000-BG117266-1

PONV Grova Brott

I SKY-id ARS4L0:s material finns flertal bilder där texxasholdem är ena parten i telefonkonversationer den 1-8 juli 2020.

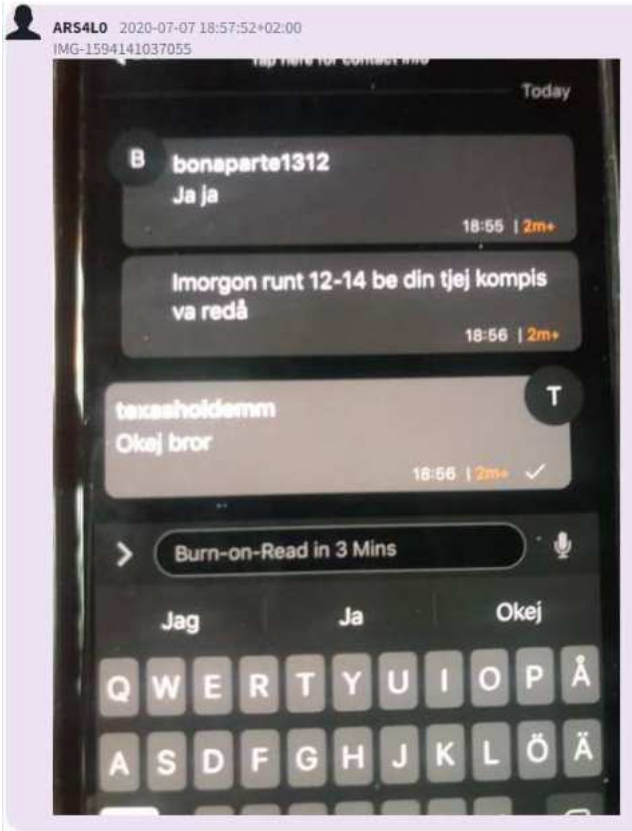

PONV Grova Brott

10.1.3 Grönegatan 2

Från den 2 juni 2020 bor Nikola Grubisic på adressen Grönegatan 2A i Furulund.[30]

SKY-id ARS4L0 uppgav till SKY-id H7O1O0/Amin Lala den 2 juli 2020 att köra till Grönegatan 2 i Furulund där Nikola Grubisic hade bostad vid denna tid. Endast SKY-id ARS4L0:s chattmeddelanden syns i konversationen.

Tidigare under dagen, kl. 13.24, hade Nikola Grubisics Bank-ID noterat position vid Grönegatan i Furulund.

Utdrag av BankID-transaktioner för: 199311250857							
Rapporten framtagen av: Swedbank							
Rapporten framtagen: 2020-09-11							
Ärendenummer: K597057-20							
Tidpunkt för transaktion	Användarens namn	Typ av BankID	BankIDts status vid transaktionen	BankIDt använts mot	Latitud	Longitud	Precision
2020-07-02 13:24:45	NIKOLA GRUBISIC	Mobile BankID	Good	Skandinaviska Enskilda Banken AB SEB 05, SEB	55,775422	13,094904	25,450081

Utdrag ur Bank-ID-rapport

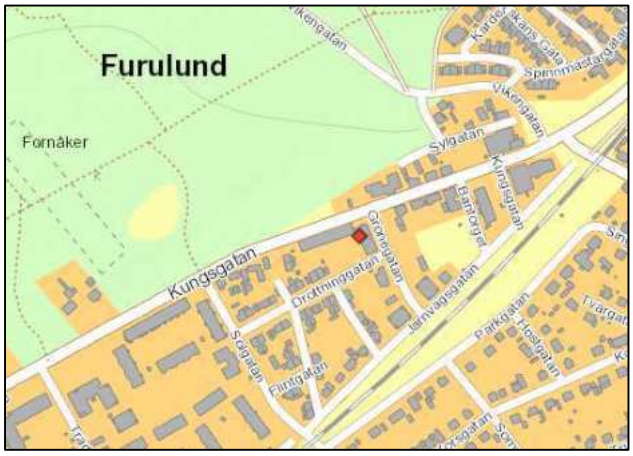

Karta visar Nikola Grubisics Bank-ID-position i Furulund.

[30] Slutlikvid 2020-06-02 via bankkonto SEB5501-0262444, betalning 2020-07-01 till bostads-rättsförening i Furulund, Förhör Nikola Grubisic 2020-06-18 samt protokoll över hämtning till förhör

10.1.4 Soldier

SKY-id ARS4L0 uppgav att Soldier vid två tillfällen hade allt under kontroll och skulle lösa allt. Det tolkas som om att SKY-id ARS4L0 gjorde uttalande om sig själv.

I encromaterial så hade encro-id Canadaairways smeknamn Soldier av flera andra encroanvändare. Encro-id Canadaairways har kopplats till Nikola Grubisic i brukaranalys som är godkänd i rättegång.[31]

User name	Nickname	Källa
canadaairways	Soldier	Azurecrocodile
canadaairways	SOLDIER	Mainwater
canadaairways	soldier	Sunbanana

10.1.5 Juggan=Jugoslavien

Brukaren av SKY-id ARS4L0 nämnde Juggan och det är sannolikt Jugoslavien som avses.

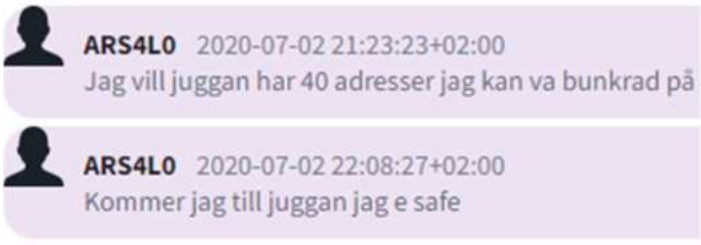

Nikola Grubisic´s pappa är född i Jugoslavien.

[31] Dom i Hovrätten över Skåne och Blekinge, mål nr B 2775-21

10.1.6 Kroatiska uttryck

Brukaren av SKY-id ARS4L0 använde kroatiskt uttryck som majke mi[32] (jag svär). I chatten står det majke ni vilket sannolikt är felslag på tangent m/n.

Nikola Grubisic´s pappa är född i Jugoslavien och medborgare i Bosnien Hercegovina där kroatiska är officiellt språk.

Brukaren av SKY-id ARS4L0 använde kroatiskt uttryck som kako si ti[33] (hur mår du).

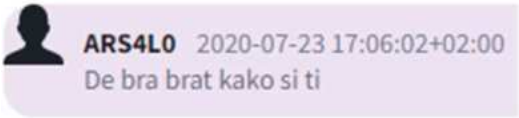

Brukaren av SKY-id ARS4L0 använde kroatiskt uttryck som jel ima belo[34] (är det vitt).

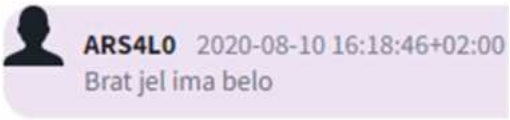

10.1.7 Svenska uttryck

Brukaren av SKY-id ARS4L0 använde svenskt uttryck som pissluffare.

Nikola Grubisic har i en film[35] i Amin Lalas dator använt uttrycket, pissluffarkollegor.

Utdrag ur film: **vi har i alla fall ögonen på dom, så vi återkommer med... från EYH och mina andra pissluffarkollegor. Ni får ha det så bra, hej!**

[32] Google Översätt
[33] Ibid
[34] Ibid
[35] 2021-5000-BG30815-2, 46d6d52e-4a2e-40e2-bbd0-11985d7fb83f (1).MP4

10.1.8 CZ

Brukaren av SKY-id ARS4L0 nämnde CZ som om att det handlade om honom själv.

I encromaterial så har encro-id Canadaairways smeknamn CZ av flera andra encroanvändare. Encro-id Canadaairways har kopplats till Nikola Grubisic i brukaranalys som är godkänd i rättegång.[36]

User name	Nickname	Källa
canadaairways	Cz	Biigshot
canadaairways	cz	Sentientivy
canadaairways	CZ	Hbgflex
canadaairways	CZ	Kookymist
canadaairways	CZ	Resistantfox
canadaairways	Cz	Wingedape

10.1.9 France=Amin Lala

SKY-id ARS4L0 nämnde France vilket Nikola Grubisic kallar Amin Lala.[37]

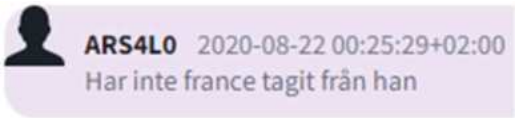

Nikola Grubisic och Amin Lala är kamrater och ingår båda i L-grupperingen.[38]

[36] Dom i Hovrätten över Skåne och Blekinge, mål nr B 2775-21
[37] Brukaranalys Biigshot-Wingedape - Amin Lala
[38] 2021-5000-BG30815-2, 46d6d52e-4a2e-40e2-bbd0-11985d7fb83f (1).MP4

11 Avvikande

Det finns konversation som kan tyda på att någon annan brukat SKY-id ARS4L0.

Det finns uppgift om att brukaren av SKY-id ARS4L0 är född i Makedonien och att det finns en lillebror.

ARS4L0 2020-07-02 22:08:44+02:00
Är född i makedonien ändå men juggan går bra

ARS4L0 2020-07-02 22:09:17+02:00
Plus min lillebror sarkan följer med också

Enligt polisära register är Nikola Grubisic född i Sverige och har ingen lillebror.

I nära anslutning till ovan konversation så har brukaren av SKY-id ARS4L0 förstått hur polisen kan länka personer till telefoner.

ARS4L0 2020-07-02 18:55:27+02:00
Om dem sysslat med spaning och kunnat bekräfta plats där man varit och samtidigt dem kan se man bokstavligen är där som man skrivit på lur dem länkar en till att de ens lur

Det kan vara ett medvetet villospår.

12 Sammanfattning SKY-id ARS4L0 – Nikola Grubisic

- Mobiltelefonen har tagits i beslag från Nikola Grubisic
- Uppmanade kamraten Amin Lala att köra till Nikola Grubisic´s adress på Grönegatan 2A
- Nämnde Soldier och CZ i chattar vilket Nikola Grubisic kallas för
- Vill åka till Juggan=Jugoslavien varifrån familjen Grubisic härstammar
- Använde kroatiska uttryck
- Använde uttrycket pissluffare som Nikola Grubisic gjort i annat sammanhang
- Nämnde France vilket han kallar sin kamrat Amin Lala
- Det finns en avvikande konversation som skulle kunna tyda på annan brukare

PM

Datum 2024-10-04

Infoklass Ej klassad

Diarienr (åberopas) K1123172-20

Polismyndigheten
Polisregion Syd
Operativ Analys
Joacim Persson

Brukaranalys ARS4L0 (Kompletterande PM)

Fordonsstopp

Det kan konstateras att Nikola Grubisic under 2020 stoppades och kontrollerades som förare vid 8 tillfällen i fordon MUG388.[1]

Nedan redovisas foto på interiören i fordon MUG388[2]:

[1] PM Sammanställning HR MUG388 med Nikola som förare
[2] PM *Inhämtning information MUG388*

2020-06-26 12:03:18

Brukaren av ARS4L0 skickar en bild från ett fordon till motparten h7o1o0.[3]

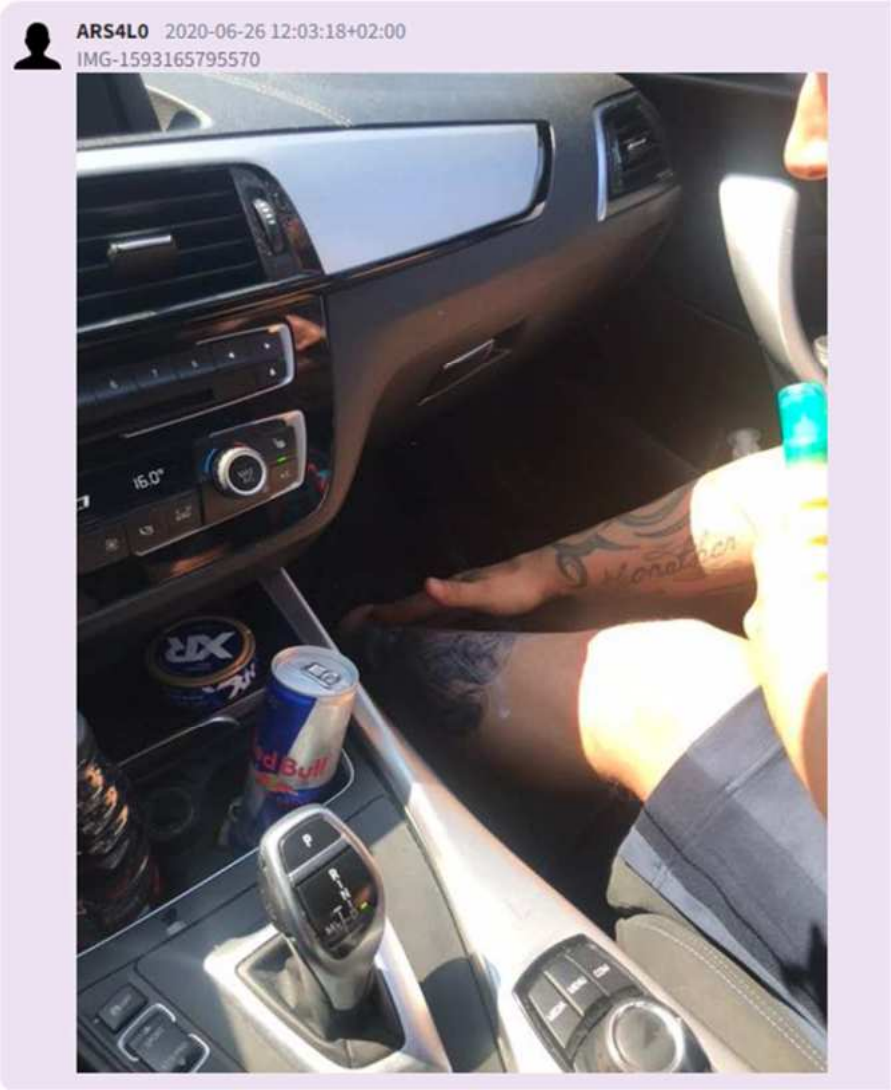

[3] Dataset 2, 1_ars4l0-h7o1o0

Bildjämförelse

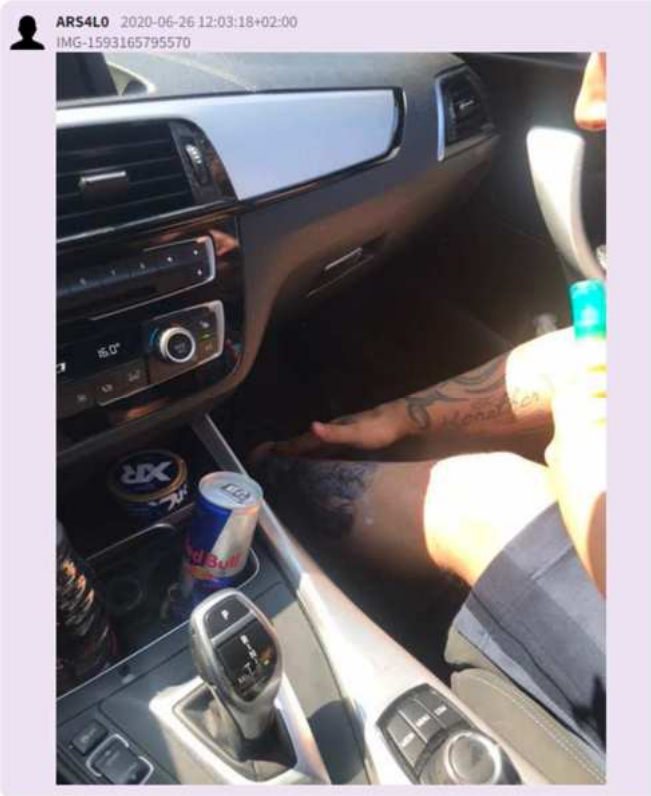

Bild skickad av brukaren av ARS4L0

Interiörbild från fordon MUG388

2020-06-09

Nikola Grubisic skickar en film till Hiba Grubisic från ett fordon.[4]

Skärmklipp från filmen

[4] Granskningsprotokoll_BG117266-1

Bildjämförelse

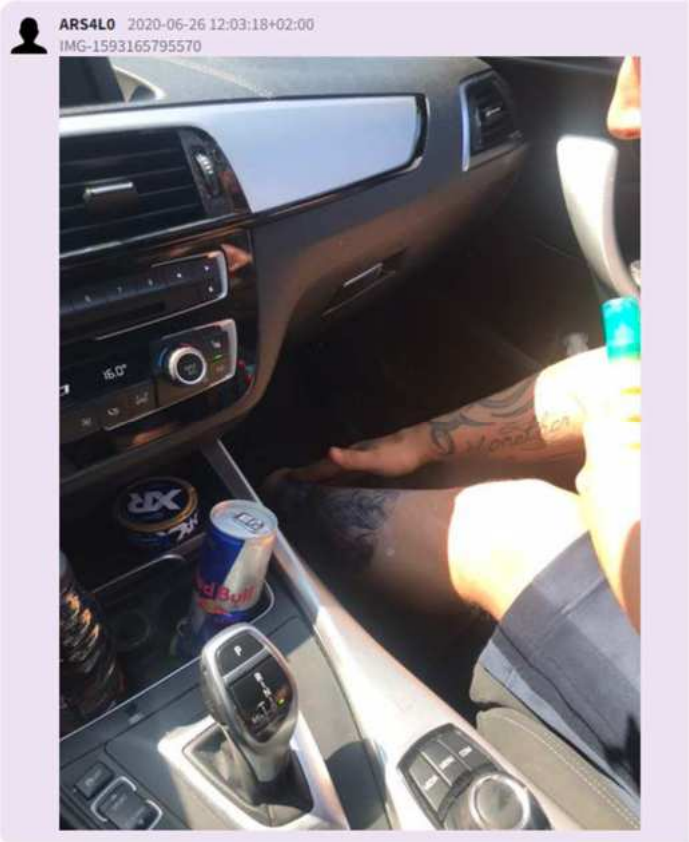

Bild skickad av brukaren av ARS4L0 2020-06-26

Skärmklipp från film skickad av Nikola Grubisic 2020-06-09

2020-06-18 13:03:01

Nikola Grubisic skickar en film till Hiba Grubisic från ett fordon.[5]

Skärmklipp från filmen

[5] Granskningsprotokoll_BG117266-1

Bildjämförelse

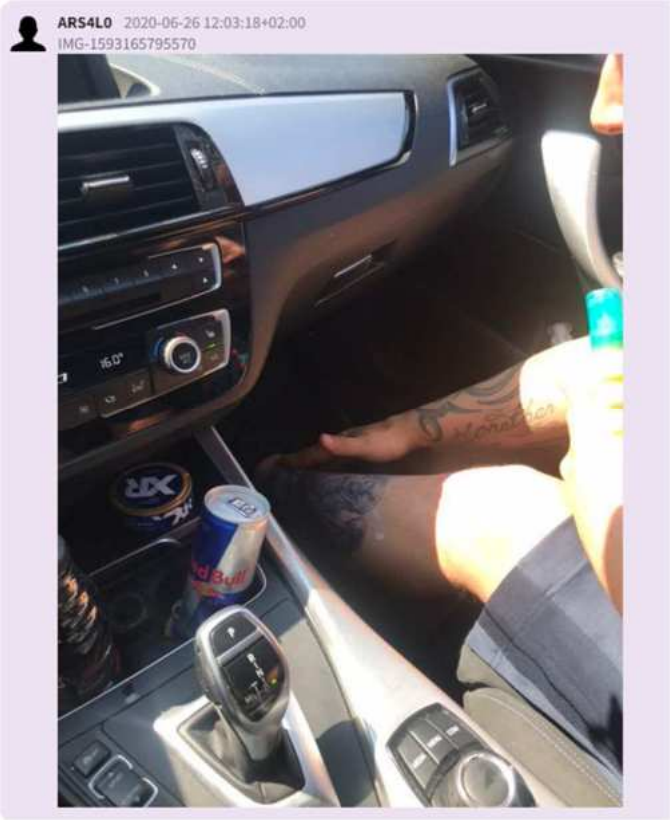

Bild skickad av brukaren av ARS4L0 2020-06-26

Skärmklipp från film skickad av Nikola Grubisic 2020-06-18

2020-07-02 14:46:50

Brukaren av ARS4L0 skickar ett meddelande till motparten h7o1o0.[6]

ARS4L0 2020-07-02 14:46:50+02:00
Okej bror är i lödish ska äta

2020-07-02 14:41:00 positionerar Nikola Grubisic Bank-ID i Löddeköpinge.

Tidpunkt för transaktion	Personnummer	Användarens namn	Typ av BankID	Typ av användning	Latitud	Longitud	Precision
2020-07-02 14:41:00	199311250857	NIKOLA GRUBISIC	Mobile BankID	Authentication	55,770617	12,985753	65

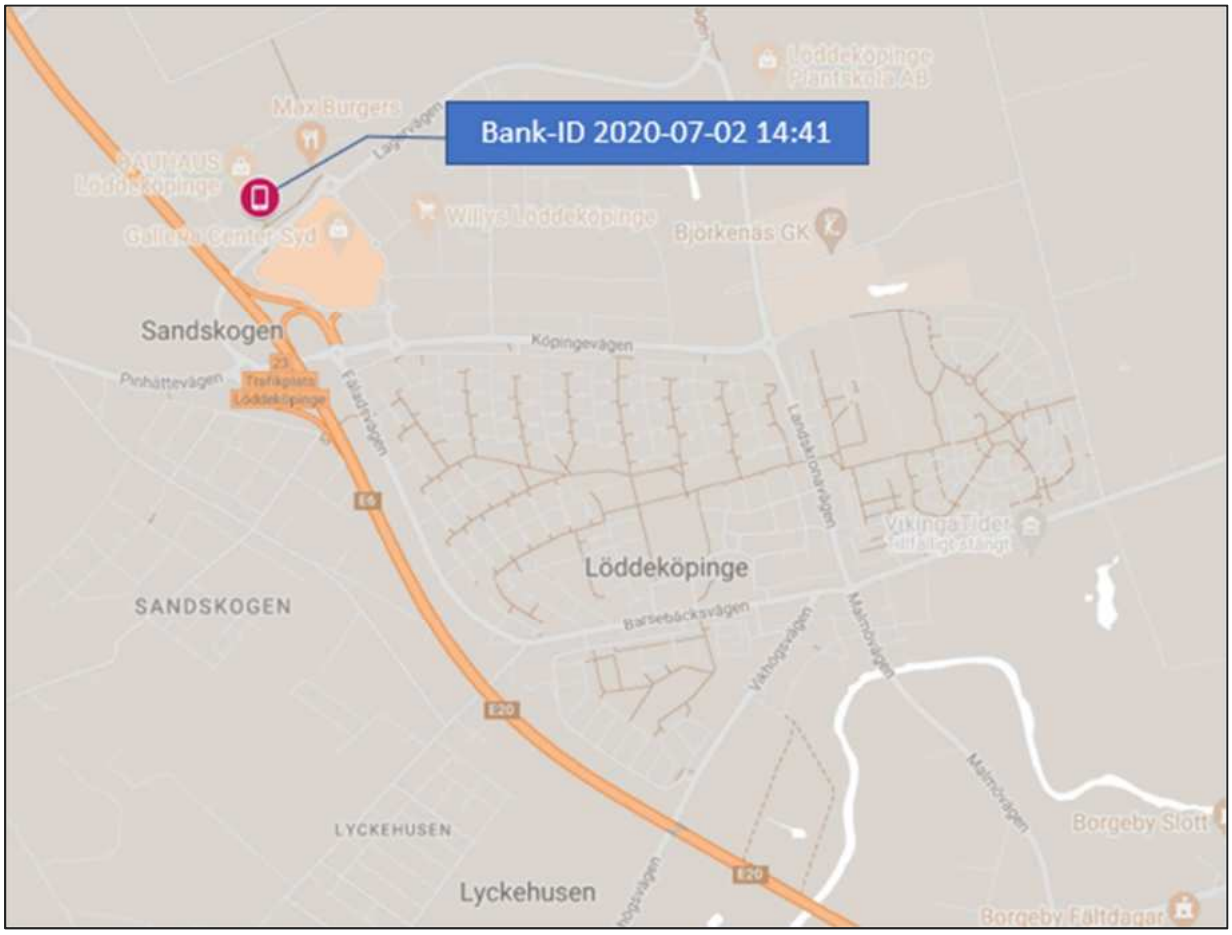

[6] Dataset 2, 1_ars4l0-h7o1o0

2020-07-02 16:25:11

Brukaren av ARS4L0 skickar en bild på sin penis (maskerad) till motparten h7o1o0. Brukaren står på skyddspapp som är fäst med maskeringstejp.[7]

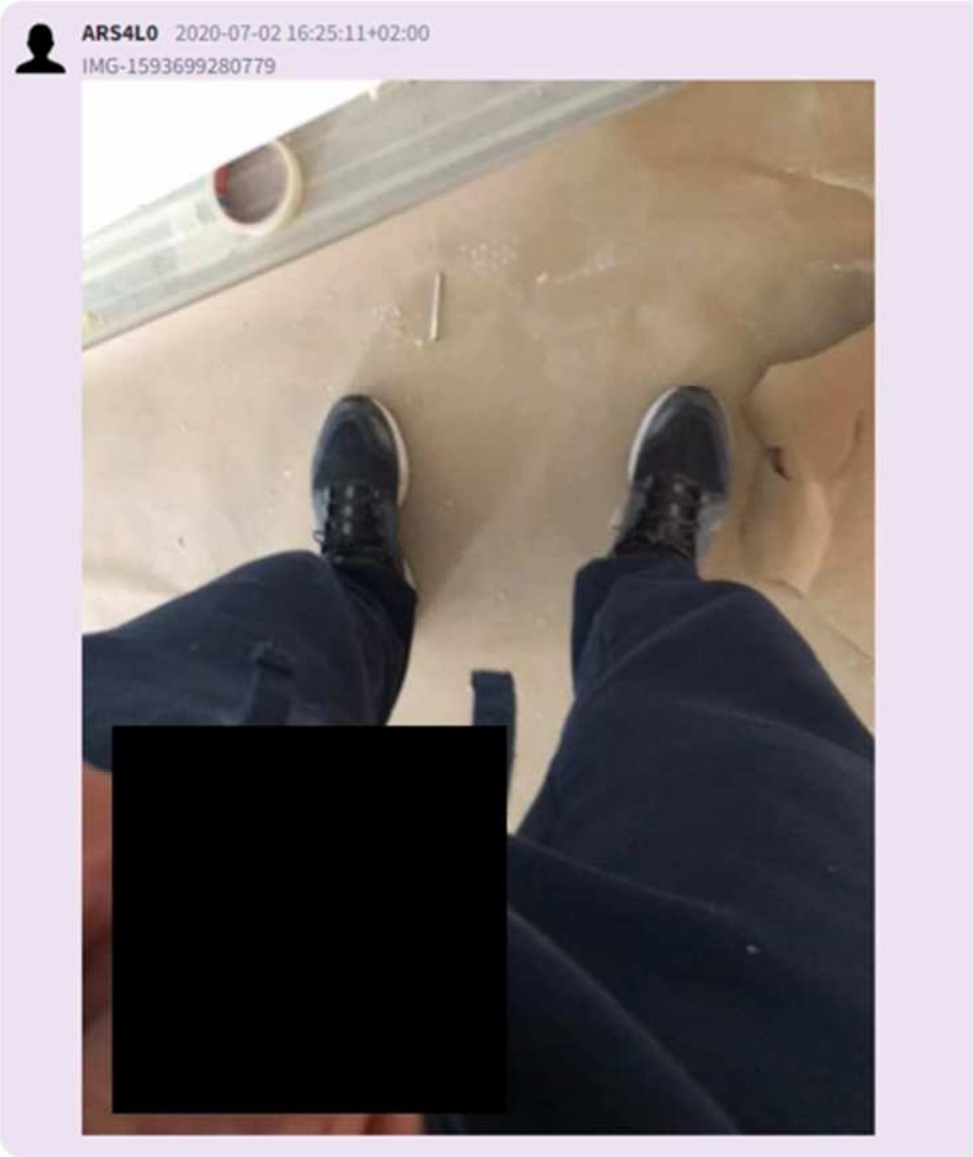

[7] Dataset 2, 1_ars4l0-h7o1o0

2020-06-26

Husrannsakan genomförs i Nikola Grubisic lägenhet på Grönegatan i Furulund.

Följande fotodokumentation genomförs:

Det kan konstateras att någon form av renovering pågår i lägenheten och golvet är täckt av skyddspapp. Skyddspappen är fäst med maskeringstejp.

Bildjämförelse

Bild skickad av brukaren av ARS4L0

Bild vid husrannsakan hos Nikola Grubisic 2020-06-26

Bild skickad av brukaren av ARS4L0

Bild vid husrannsakan hos Nikola Grubisic 2020-06-26

2020-07-01 18:48:14

Nikola Grubisic skickar en bild till Hiba Grubisic.[8]

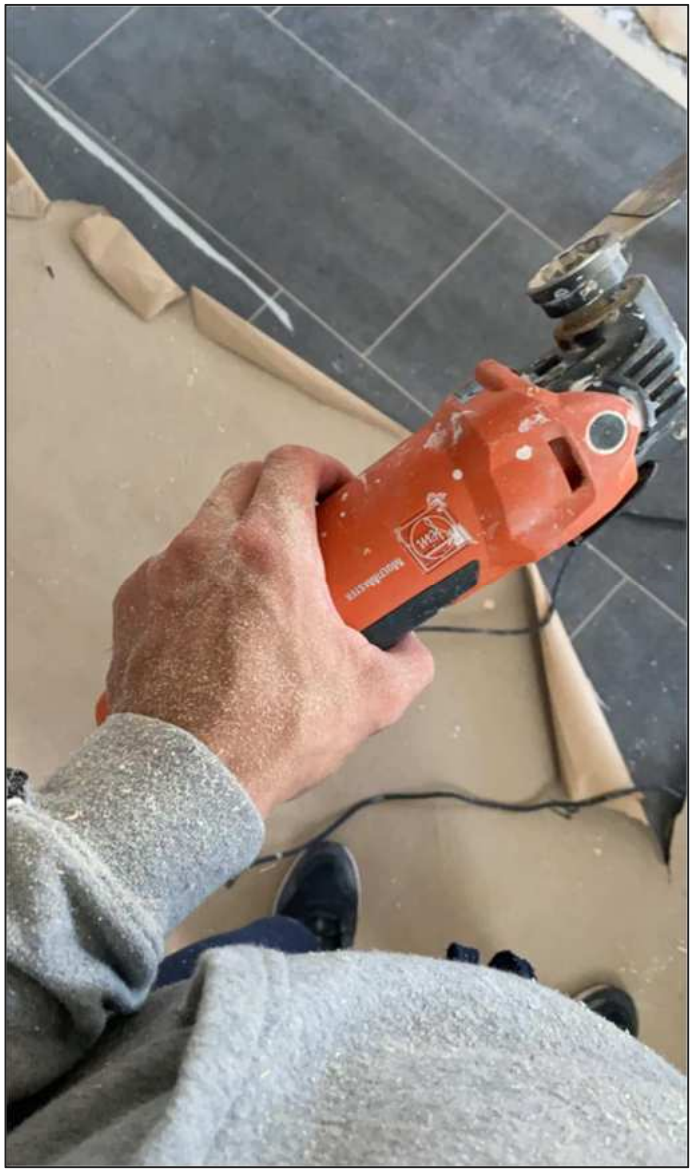

[8] Granskningsprotokoll_BG117266-1

Bildjämförelse

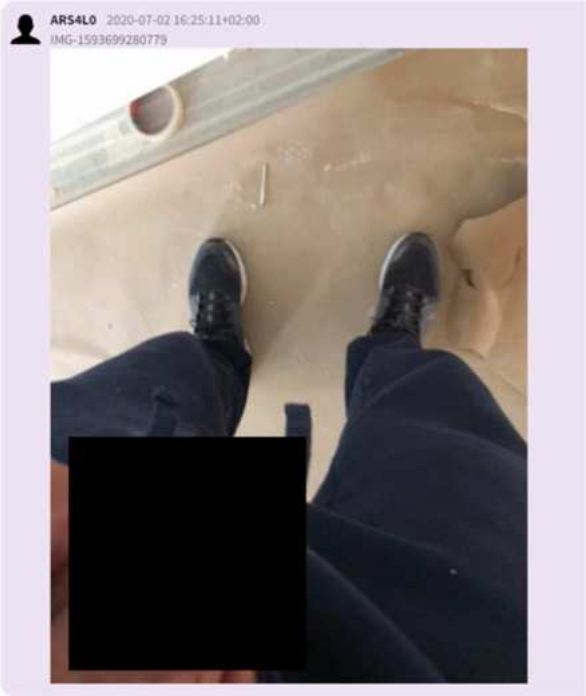

Bild skickad av brukaren av ARS4L0 2020-07-02

Bild skickad av Nikola Grubisic 2020-07-01

2020-07-11 17:12:12

Nikola Grubisic skickar en bild till Hiba Grubisic.[9]

[9] Granskningsprotokoll_BG117266-1

Bildjämförelse

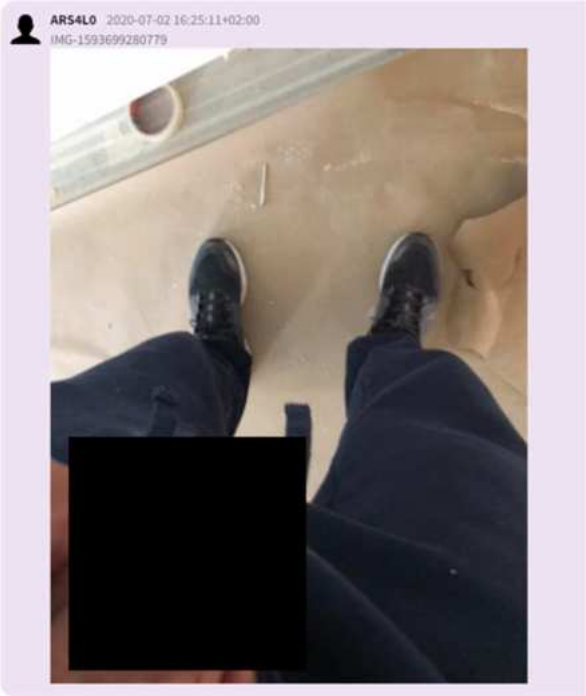

Bild skickad av brukaren av ARS4L0 2020-07-02

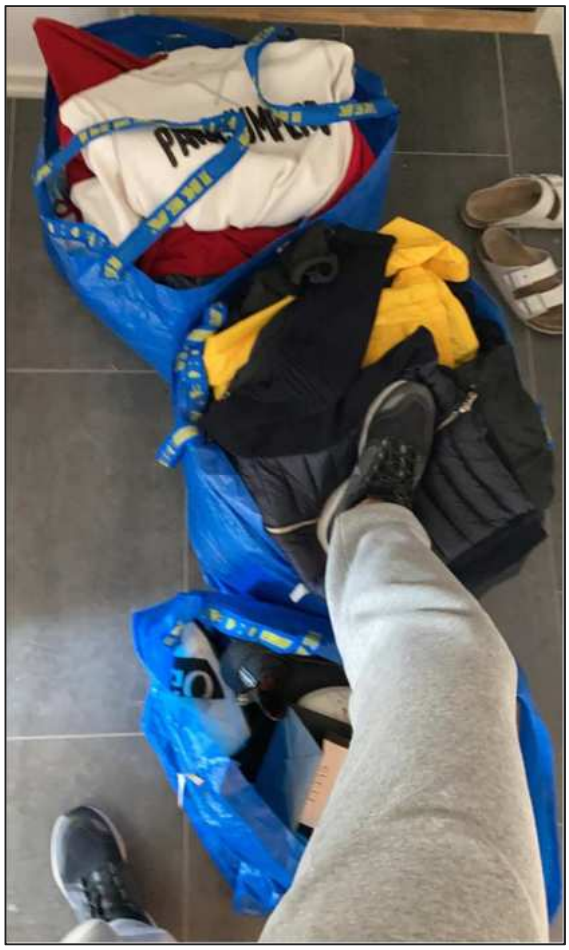

Bild skickad av Nikola Grubisic 2020-07-11

2020-07-05 08:47:24

Brukaren av ARS4L0 skickar en bild på en telefon till motparten h7o1o0. I bakgrunden syns vad som bedöms vara ett blå-vitt tyg med röda detaljer.[10]

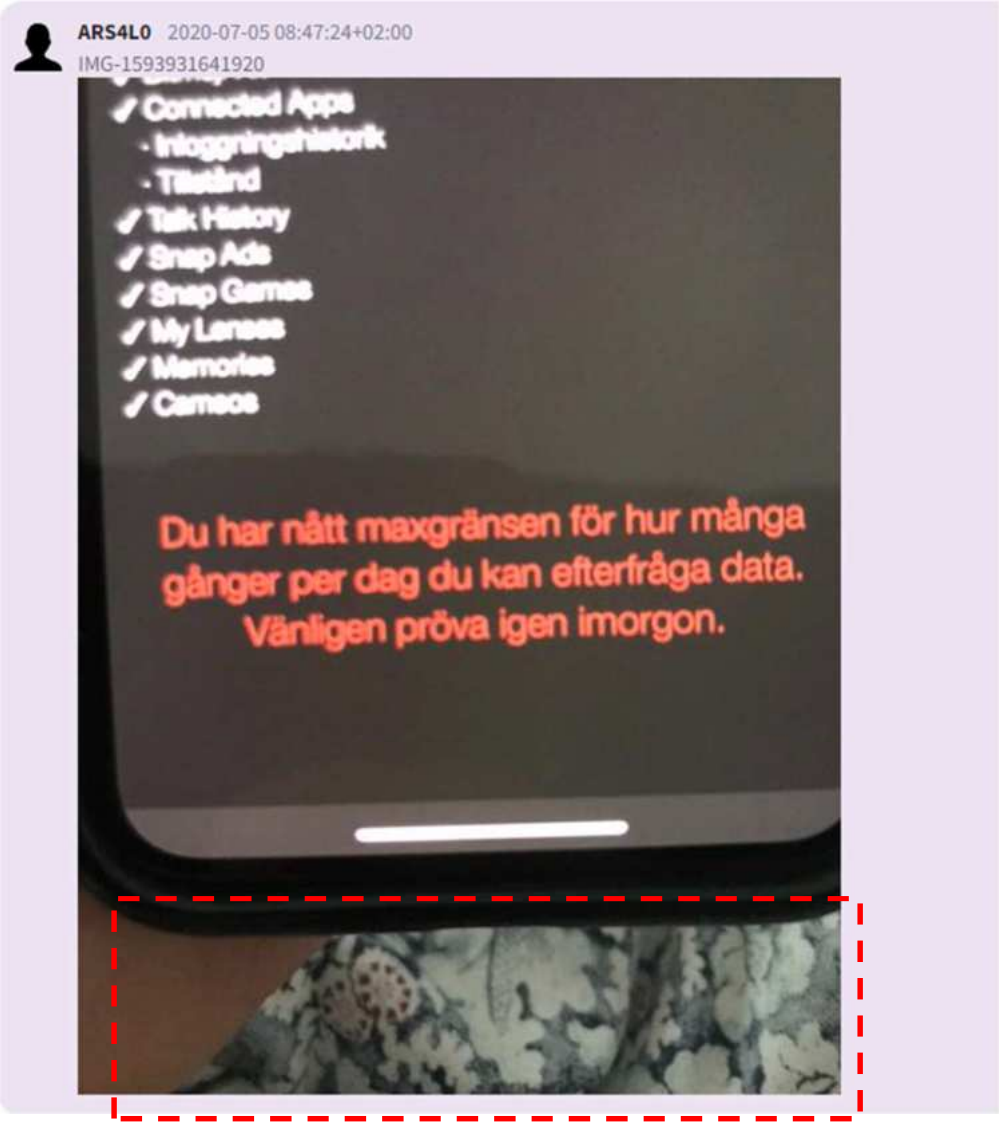

[10] Dataset 2, 1_ars4l0-h7o1o0

2020-07-12 13:50:55

Foto skapas i Hiba Grubisic telefon.[11] I förgrunden syns blå-vita sängkläder med röda detaljer och i bakgrunden syns Nikola Grubisic.

[11] Granskningsprotokoll_BG117266-1

Bildjämförelse

Bild skickad av brukaren av ARS4L0 2020-07-05

Foto skapat i Hiba Grubisic telefon 2020-07-12

2020-07-12 14:14:12

Film skapas i Hiba Grubisic telefon.[12] I förgrunden syns blå-vita sängkläder med röda detaljer och i bakgrunden syns Nikola Grubisic.

Skärmklipp från filmen

[12] Granskningsprotokoll_BG117266-1

Bildjämförelse

Bild skickad av brukaren av ARS4L0 2020-07-05

Skärmklipp från film skapad i Hiba Grubisic telefon 2020-07-12

2020-09-24

Husrannsakan genomförs i Nikola Grubisic lägenhet på Grönegatan i Furulund.

Följande fotodokumentation genomförs:

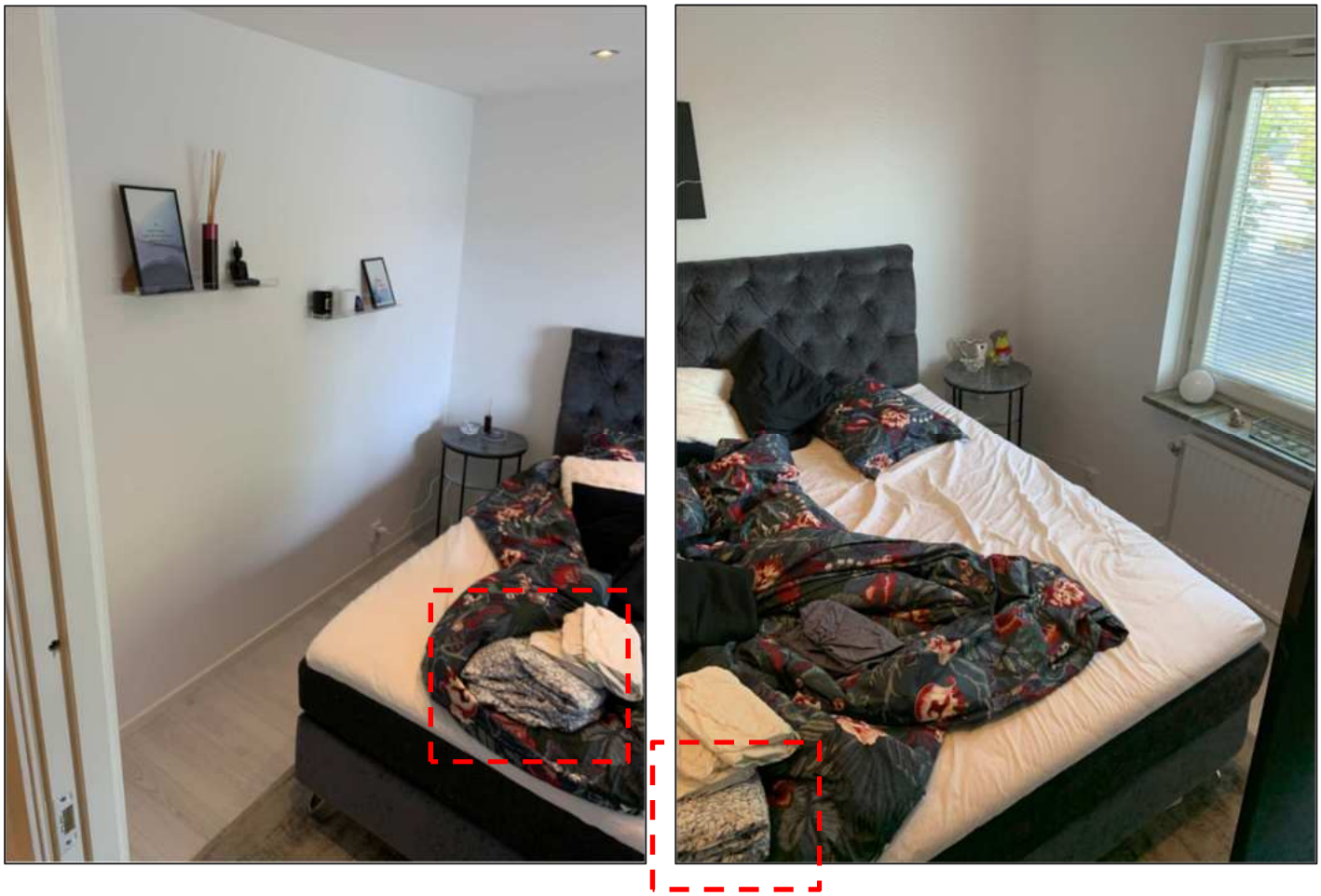

På sängen ligger vad som ser ut att vara ett blå-vitt tyg med röda detaljer.

Bildjämförelse

Bild skickad av brukaren av ARS4L0 2020-07-05

Bild vid husrannsakan hos Nikola Grubisic 2020-09-20

Bild skickad av brukaren av ARS4L0 2020-07-05

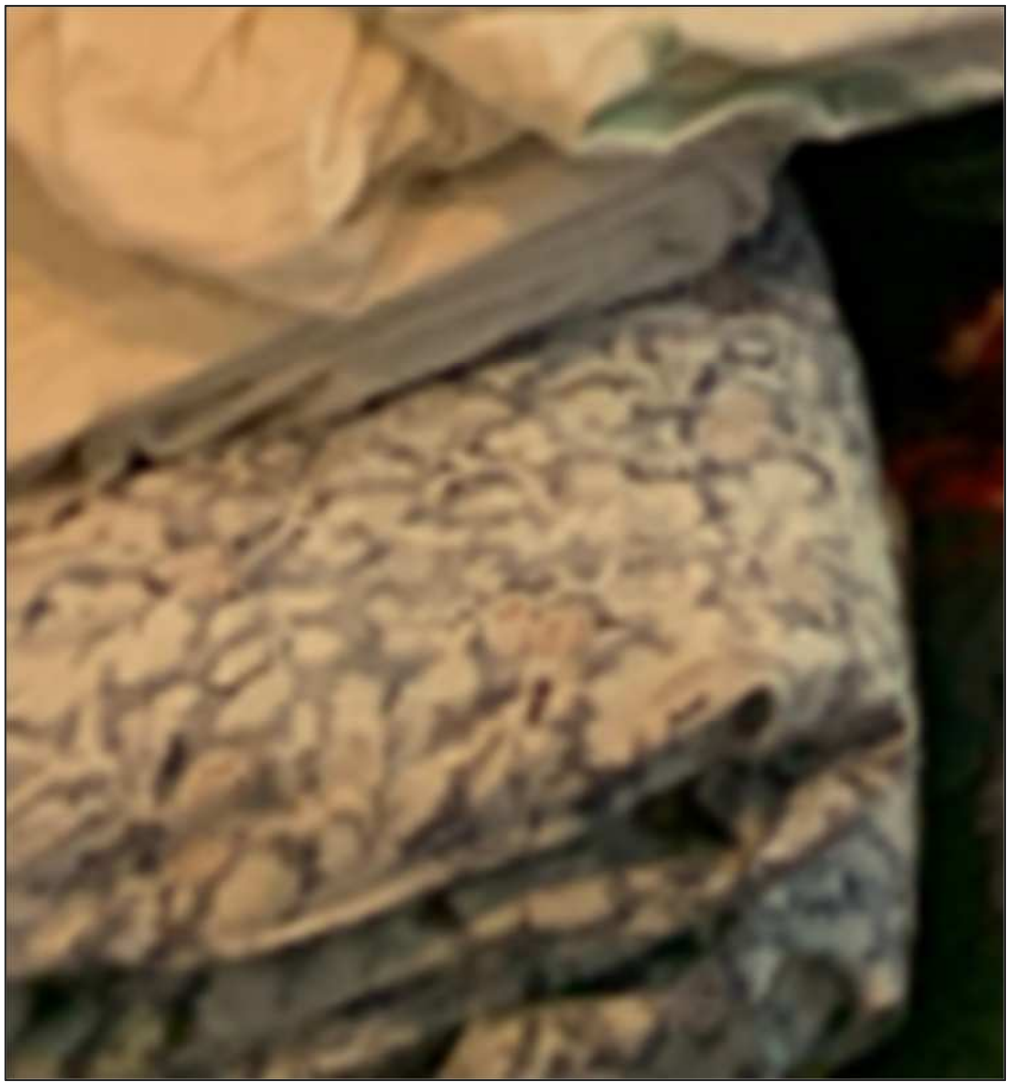

Bild vid husrannsakan hos Nikola Grubisic 2020-09-20

2020-07-26 13:40:08

Brukaren av ARS4L0 skickar en bild från ett fordon till motparten h7o1o0.[13]

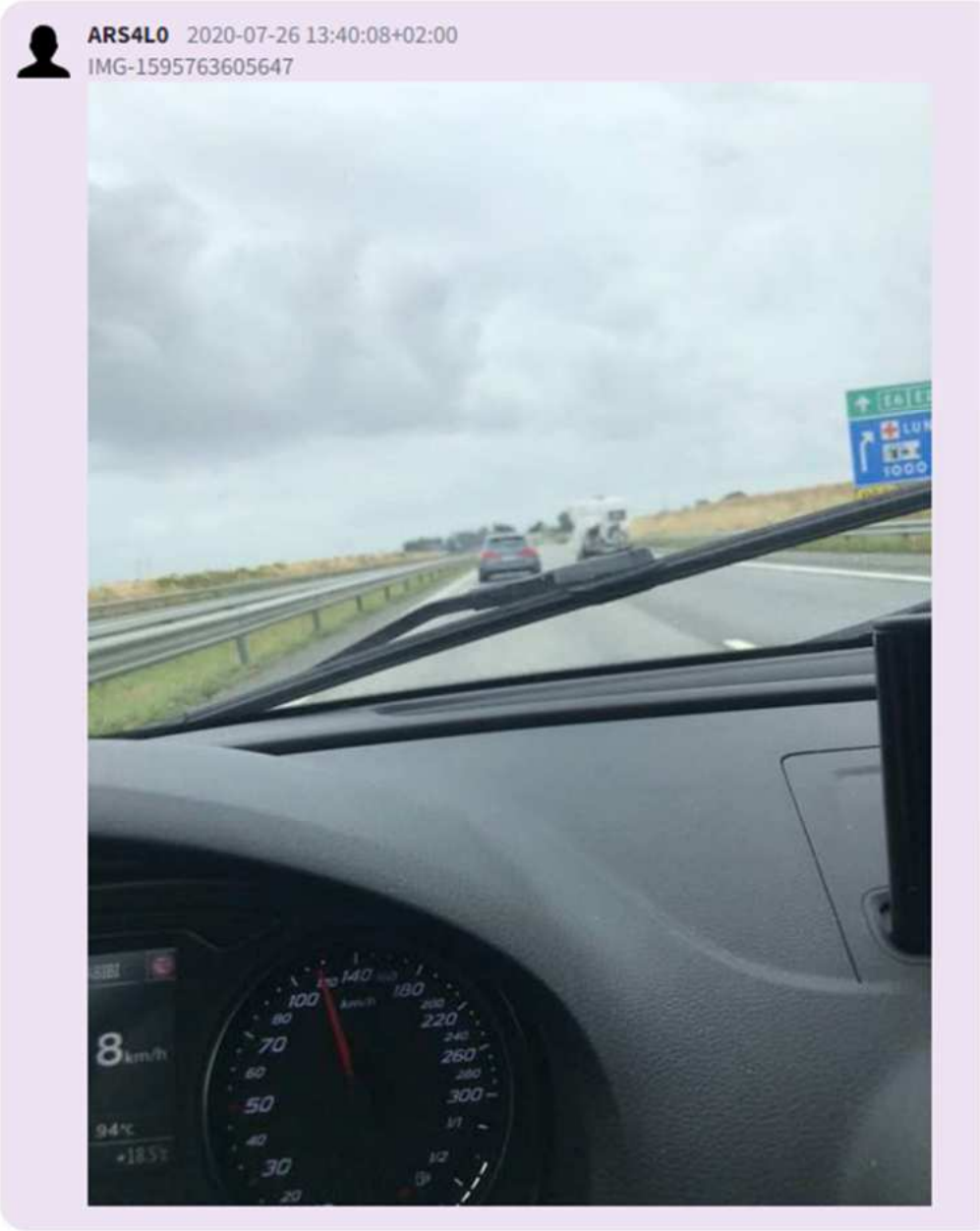

[13] Dataset 2, 1_ars4l0-h7o1o0

2020-07-11 17:15

Nikola Grubisic skickar en film från ett fordon av typen Audi till Hiba Grubisic.[14]

Skärmklipp från film

[14] Granskningsprotokoll_BG117266-1

Bildjämförelse

Bild skickad av brukaren av ARS4L0 2020-07-26

Skärmklipp från film skickad av Nikola Grubisic 2020-07-11

2020-09-14 01:40:15

Brukaren av ARS4L0 skickar ett meddelande[15] till motparten ZDHGXH.

2020-09-14 01:40:15 +0200 CEST	5203	Skickat	För vi va twin turbo mode de hade gått dåligt för dem

2020-11-01 01:40:49

Kontakten ”N” skickar meddelande till brukaren av telefon BG154038-1.[16]

Enligt Gransknings-PM av telefon BG154038-1 kan kontakten ”N” identifieras som Nikola Grubisic och brukaren av telefon BG154038-1 identifieras som Omar El-Ali.

[15] NFC Dekryptering av SKY-app BG14674-1 (Tolkningsrapport NFC)
[16] Gransknings-PM gällande mobiltelefontömning 2020-5000-BG154038-1

2020-09-14 21:36:29

Brukaren av ARS4L0 skickar ett meddelande[17] till motparten 1BB633.

2020-09-14 21:36:29 +0200 CEST	5343	Skickat	Bror kanske blir stoppad

2020-09-14 21:39 stoppas fordon YXR 400 av polispatrull[18]. Nikola Grubisic färdas i fordonet och telefon SKY ECC ARS4L0[19] tas i beslag i samband med frihetsberövandet av Nikola Grubisic.

Vid forensisk undersökning av den fysiska telefonen SKY ECC ARS4L0 kunde det konstateras att Nikola Grubisic DNA förekom på mobilskalets sida, kant och insida[20].

5615/40189-20/S034	Tops från BG32548-1 (mobiltelefon). Sidor och insida och kant av mobilskal *Forums materialnr: 202400576302*
DNA	DNA påvisades. Analysen visar en blandning av DNA från minst tre personer. Resultaten talar extremt starkt för att del av DNA:t kommer från Nikola Grubisic (*Grad +4*), om man bortser från möjligheten att det kommer från en nära släkting. *Övriga personer i ärendet har för liten överensstämmelse med spåret för att någon slutsatsgrundande beräkning ska utföras.*

[17] NFC Dekryptering av SKY-app BG14674-1 (Tolkningsrapport NFC)
[18] PM Stopp av PB YXR400
[19] Beslag 2022-5000-BG14674-1
[20] NFC redovisning (DNA) 2024-04-03 underskriven

Polisen

PM

Siluettbilder hos ARS4L0

Signerad av

Signerad datum

Enhet	Diarienr
Region Syd, Grova brott 5 Rgn Syd	5000-K1123172-20

Uppgiftslämnare	Datum	Tid
Rushiti, Fitim	2024-04-10	15:31

Beslag verkställt	Material för analys
Nej	Nej

Mottaget	Mottaget datum	Tid

Sätt på vilket uppgift lämnats

Upprättad av
Fitim Rushiti

Uppgiften avser

Uppgift

Bland bilder hos SKY-användare ARS4L0 har man bl.a. hittat två bilder. På bilderna kan man se avfotograferade chattmeddelanden från en mobiltelefon. Dvs skärmen är avfotograferad. På bilderna, förutom chattarna, syns också en spegelbild, en siluett av den person som avfotograferar skärmen.

Aktuella bilder är följande:
Bild 1 *(20200702143001_ARS4L0_4632c04848acd4a14b2ebec22ae132f2730de1bf.jpg)*
Bild 2 *(20200702141307_ARS4L0_5488269d00a40a838ccb49d06c0f5cb76aa90c71.jpg).*
Bilderna, Bild 1 och Bild 2, finns i ***Bilaga 1*** resp. ***Bilaga 2*** i detta PM.

Vid en snabb jämförelse av siluetten i den första bilden, Bild 1, och en bild på Nikola Grubisic, finns det vissa likheter. Bild på Nikola Grubisic finns i ***Bilaga 3*** i detta PM.

Undertecknad har varit i kontakt med bildanalysgruppen och pratat med Joakim Kovac. Joakim har vid en snabb granskning, främst första bilden (Bild 1), uppgett att det kan vara svårt att jämföra bilden mot Nikola Grubisic. På bilden är det för lite data och detaljer för att kunna ta ställning eller ge något utlåtande. Undertecknad har bett Joakim att bildförbättra ovan nämnda bilder. De bildförbättrade bilderna finns i ***Bilaga 4*** och ***Bilaga 5*** till detta PM.

Efter att Joakim har bildförbättrat bilderna ändrade han uppfattning och tycker att det kan vara värt att skicka bilderna för jämförelse till NFC så får dem avgöra om dem kan göra något. Joakim uppgav att han har fått fram en bättre profil på bilderna.

I tjänsten
Insp Fitim Rushiti

Bilaga

Bilaga 1

Bilaga till PM 2024-04-10 15:31, diarienr 5000-K1123172-20

Beskrivning

20200702143001_ARS4L0_4632c04848acd4a14b2ebec22ae132f2730de1bf.jpg

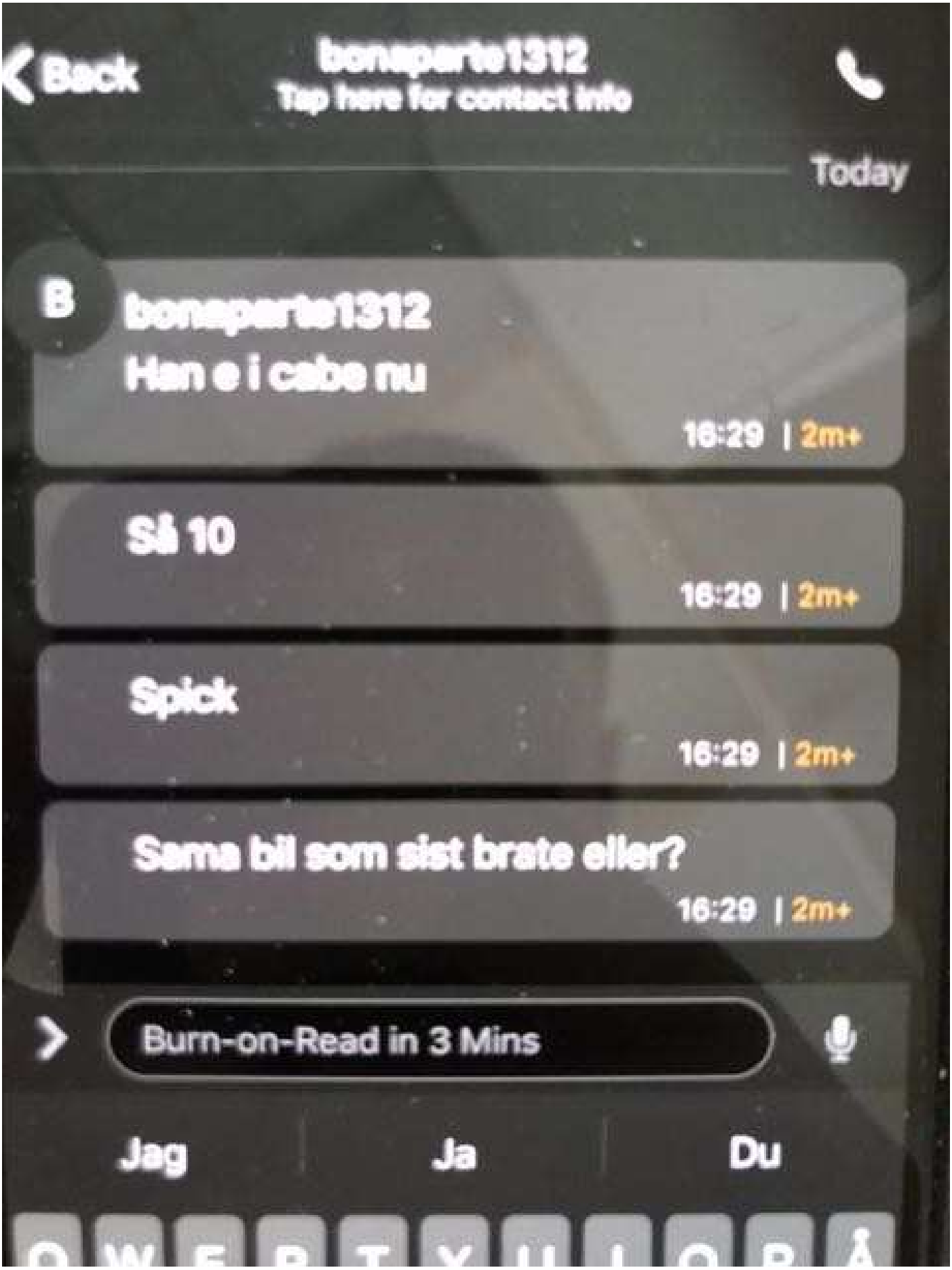
Back
bonaparte1312
Tap here for contact info
Today
B
bonaparte1312
Han e i cabe nu
16:29 | 2m+
Så 10
16:29 | 2m+
Spick
16:29 | 2m+
Sama bil som sist brate eller?
16:29 | 2m+
Burn-on-Read in 3 Mins
Jag
Ja
Du

Bilaga

Bilaga 2

Bilaga till PM 2024-04-10 15:31, diarienr 5000-K1123172-20

Beskrivning

20200702141307_ARS4L0_5488269d00a40a838ccb49d06c0f5cb76aa90c71.jpg

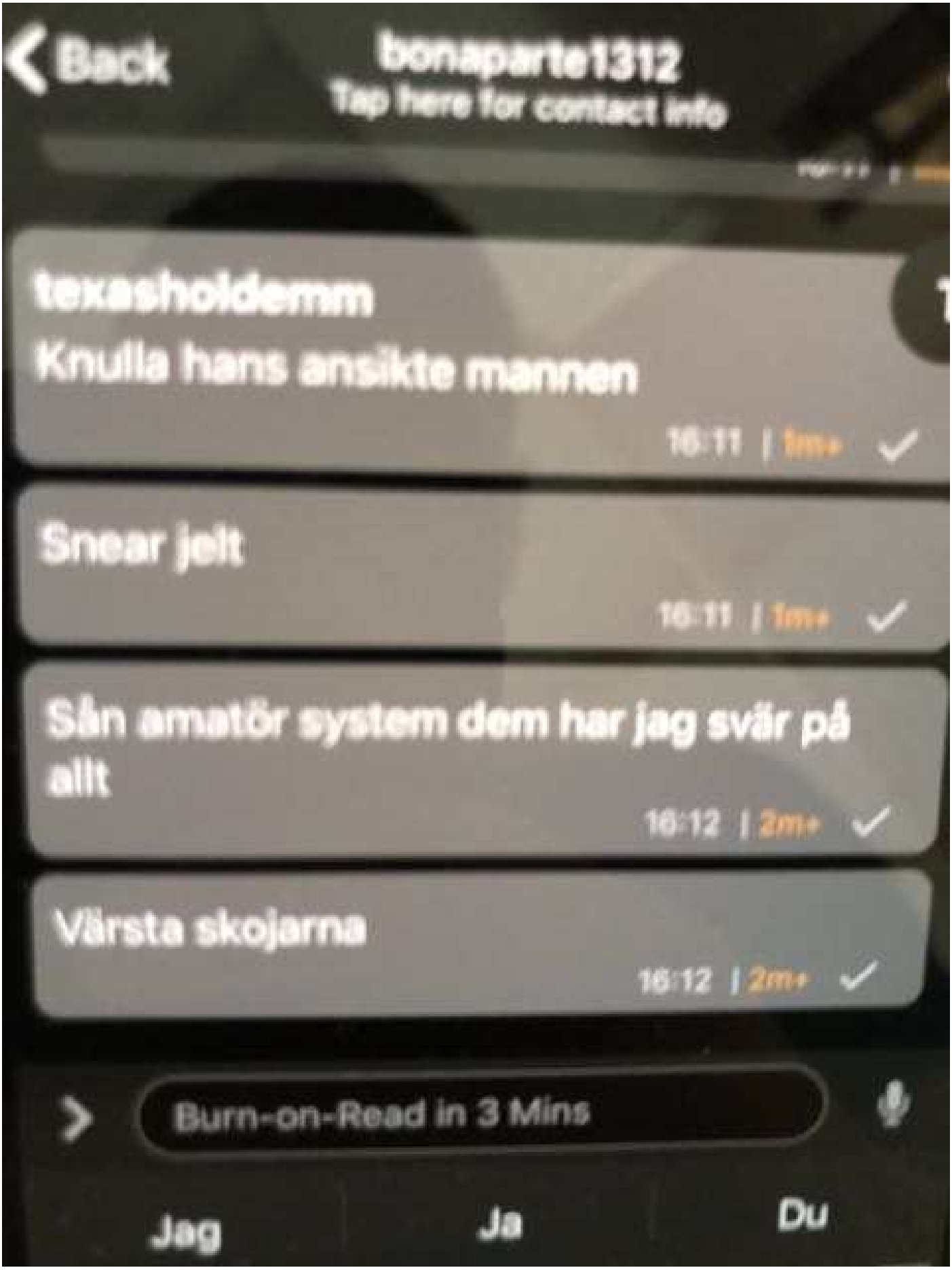
Back
bonaparte1312
Tap here for contact info
texasholdemm
Knulla hans ansikte mannen
16:11 | 1m+
Snear jelt
16:11 | 1m+
Sån amatör system dem har jag svär på allt
16:12 | 2m+
Värsta skojarna
16:12 | 2m+
Burn-on-Read in 3 Mins
Jag
Ja
Du

Bilaga

Bilaga 3

Bilaga till PM 2024-04-10 15:31, diarienr 5000-K1123172-20

Beskrivning

Passfoto 2019-02-25 Nikola Grubisic

Bilaga

Bilaga 4

Bilaga till PM 2024-04-10 15:31, diarienr 5000-K1123172-20

Beskrivning

20200702143001_ARS4L0_4632c04848acd4a14b2ebec22ae132f2730de1bf-240410130206_bildförbättrad.png

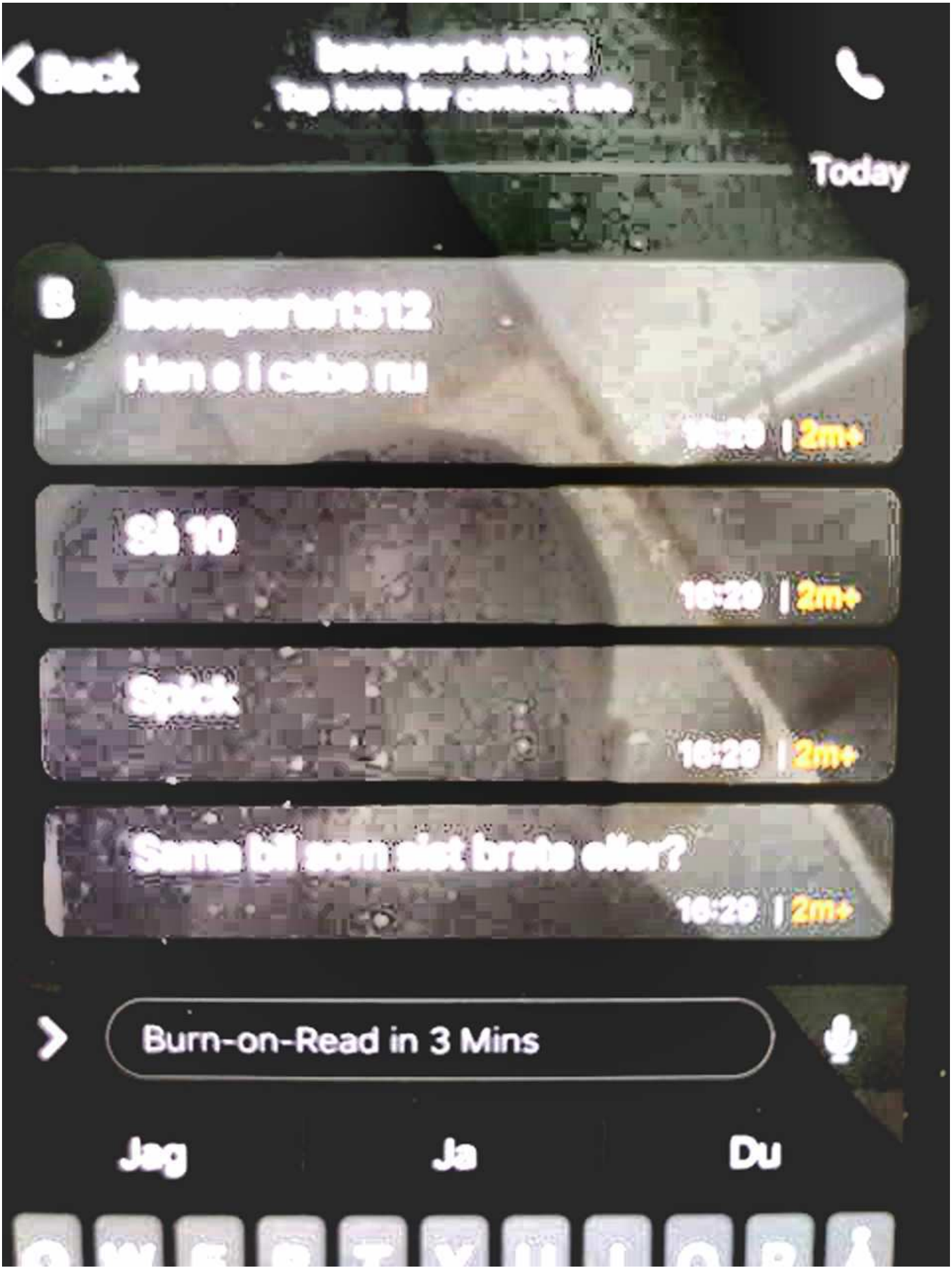
Back
Tap here for contact info
Today
B
Han e i cabe nu
2m+
Så 10
2m+
Spick
2m+
Samma bil som det brann eller?
2m+
Burn-on-Read in 3 Mins
Jag
Ja
Du

Bilaga

Bilaga 5

Bilaga till PM 2024-04-10 15:31, diarienr 5000-K1123172-20

Beskrivning

20200702141307_ARS4L0_5488269d00a40a838ccb49d06c0f5cb76aa90c71-240410125944_bildförbättrad.png

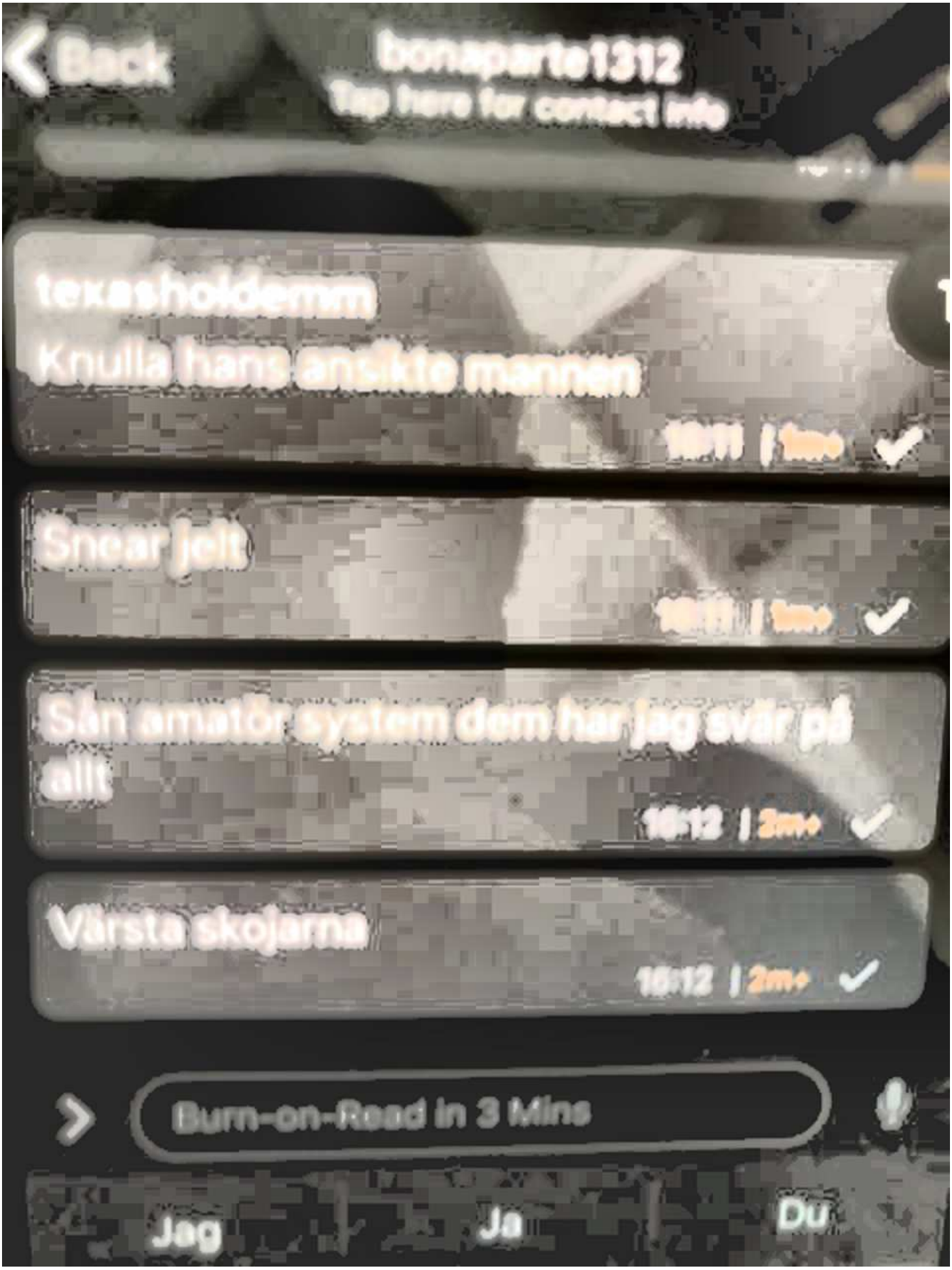
Back
bonaparte1312
Tap here for contact info
texasholdemm
Knulla hans ansikte mannen
Snear jelt
Sån amatör system dem har jag svår på allt
16:12 | 2m+
Värsta skojarna
16:12 | 2m+
Burn-on-Read in 3 Mins
Jag
Ja
Du

Polisen

PM

Kontakt med NFC gällande Siluettbilder ARS4L0

Signerad av

Signerad datum

Enhet	Diarienr
Region Syd, Grova brott 5 Rgn Syd	5000-K1123172-20

Uppgiftslämnare	Datum	Tid
Rushiti, Fitim	2024-04-12	12:33

Beslag verkställt	Material för analys
Nej	Nej

Mottaget	Mottaget datum	Tid

Sätt på vilket uppgift lämnats

Upprättad av
Fitim Rushiti

Uppgiften avser

Uppgift

Dagen som ovan var undertecknad i kontakt med handläggare/forensiker, Marcus Wallenberg på Nationellt forensiskt centrum NFC och ställde frågan hur man går till väga för att få bedömning och se om det finns förutsättningar för bildjämförelse gällande två bilder som hittats hos SKY-användare ARS4L0. Efter att Marcus hade hört sig för med bildanalysgruppen etablerades en kontakt med forensiker Jonas Bolander på Ljud- och Bildanalys på NFC.

Material som skulle jämföras skickades till Bolander via mejl. Material som skickades var följande:
Bild 1. (20200702143001_ARS4L0_4632c04848acd4a14b2ebec22ae132f2730de1bf.jpg)

Bild 2. (20200702141307_ARS4L0_5488269d00a40a838ccb49d06c0f5cb76aa90c71.jpg).

Bild 3. 20200702143001_ARS4L0_4632c04848acd4a14b2ebec22ae132f2730de1bf-240410130206_bildförbättrad.png.

Bild 4. 20200702141307_ARS4L0_5488269d00a40a838ccb49d06c0f5cb76aa90c71-240410125944_bildförbättrad.png

Bild 5. Passfoto 2019-02-25 Nikola Grubisic

Se även PM - Siluettbilder hos ARS4L0, upprättat av Inps Fitim Rushiti 2024-04-10.

Efter att Bolander har undersökt bildmaterialet svarade han följande:
"Det finns vissa likheter i formen på öra/huvud, men när vi resultatvärderar så måste vi också ta med hur många andra personer i Sverige som skulle se ut på samma sätt om de avbildades under samma förhållanden. Det lär vara väldigt många så tyvärr skulle vi inte kunna leverera mer än grad 0. Knappast lönt alltså."

Bolander framförde också att utredningspersonalen får ha i beaktan att personen i bilderna lär vara en reflex i mobilskärmen. Personen blir ju spegelvänd i bilderna så det är personens höger sida av huvudet som syns bäst, inte vänster.

I tjänsten

Insp Fitim Rushiti

Polisen

PM

Gångbana/gatusten bakom Delsjögatan 36-40, 44-54

Signerad av

Signerad datum

Enhet	Diarienr
Region Syd, Grova brott 5 Rgn Syd	5000-K1123172-20

Uppgiftslämnare	Datum	Tid
Delmar Wigström, Kajsa	2024-07-05	12:37

Beslag verkställt	Material för analys
Nej	Nej

Mottaget	Mottaget datum	Tid

Sätt på vilket uppgift lämnats

Upprättad av
Kajsa Delmar Wigström

Uppgiften avser
Gångbana/gatusten bakom adressen Delsjögatan 36-40, 44-54

Uppgift

I syfte att försöka lokalisera var en bild skickad från SKY-pin ARS4L0 (den 2020-09-14 kl 19:53:09) efterföljande chat-meddelandet "Jag ska kötta han" (kl 19:53:02) till SKY-pin 1BB633 fotograferats, befann sig patrullen bakom Nikola Henrikssons bostadsadress på Delsjögatan 36 och vid grönområdet som angränsar till en cykel-/gångbana som i sydlig riktning leder till Kroksbäck och i nordlig riktning mot stadionområdet och Pildammarna i Malmö.

I nord-sydlig riktning bakom fastigheterna med adress Delsjögatan 36-40 och 44-54 löper även en gångstig med en särskild gatusten.
Samma sorts sten/stig löper längs huskroppen med adress Stensjögatan 8-14.

I nära anslutning till/från gångstigen ligger (i västlig riktning ca 500 m) adress Hålsjögatan 15 (också aktuell i ärendet).

På samtliga gårdar i bellevuegårdsområdet (Stensjö-/Delsjö-/Svansjö-/Hålsjögatan) observeras ingen liknande gatusten som den på Delsjögatan/Stensjögatan förutom längs de ovan beskrivna huskropparna/flerfamiljshusen.

Ute i Hyllieområdet gjordes också kontroll vid fd. Arena Livs, Sagas Gränd, Hyllie Allé, Atles gata mm.
Ingen likadan gatusten som syns på bilden anträffades.

Runt adressen John Ericssons väg 66, 68, 72, 76 gjordes också kontroll.
Ingen likadan gatusten som syns på bilden anträffades.

En möjlig plats där fotot kan vara taget är vid gångstigen bakom Delsjögatan-adresserna vid den plats där det på bildbilagans första bild står en person i brun jacka med huva till höger om en buske. Personen står precis intill gångstigen där även bild 4 i bildbilagan är fotograferad.

//I tjänsten
insp K. Wigström

Polisen

Datum
2024-07-05

Diarienummer
5000-K1123172-20

Bildbilaga

ANTECKNINGAR

Fotograferad gångbana (gatustenar) och gräsmatta bakom Delsjögatan 36-40 samt 44-54 i syfte att jämföra platsen/gångbanan/stenen med bild skickad från SKY-pin ARS4L0. (Se vidare PM).

1.

2.

3.

4.

Bild från telefon SKY-pin ARS4L0 skickad den 2020-09-14 kl 19:53:09 till SKY-pin 1BB633 efter meddelandet mellan samma parter ”Jag ska kötta han” (19:53:02).

K1123172-20

Översiktsbild

Röd knappnål markerar Delsjögatan 36

Gula, ovala markeringar visar gångstig med aktuell gatusten.

Polisen

PM

Datum 2024-09-09

Informationsklass Ej klassad

Diarienr (åberopas) 5000-K922955-20 & 5000-K1123172-20

Polismyndigheten
Polisområde Malmö
Utredningsenheten
Grova brott

Brukaranalys SKY ECC-ID ZDHGXH

Innehåll

Bakgrund 2

Syfte 2

Om ZDHGXH i SKY 2

Om HÖK-material 3

Premisser 3

ZDHGXH har brukats i telefon beslagtagen från Omar El-Ali & ZDHGXH skriver om frigivning i närtid till att Omar släpps .. 3

ZDHGXH skickar bild av telefon med annat SKY-ECC-ID som suttit i telefon beslagtagen från Omar: 4

ZDHGXH skriver flera gånger att han är från Malmö. Omar är från Malmö 5

ZDHGXH omnämner kända Malmö-individer 8

ZDHGXH skriver om sin familj, Omar har barn 8

ZDHGXH använder arabiska uttryck, Omars föräldrar är från Libanon 8

ZDHGXH skriver om en syster, Omar har två systrar 9

ZDHGXH nämner skjutning mot kusin, Omars kusin skjuten i närtid 9

ZDHGXH skickar telefonnummer kopplat till Omars kusin 10

ZDHGXH skriver att han opererat sig på sjukhus i Stockholm, Omar opererades i närtid på sjukhus i Stockholm 11

ZDHGXH skriver om moped med dött batteri i närtid till att Omar El-Ali kontrolleras intill en moped som laddas 12

ZDHGXH skriver att han ska till Danmark, Omar kontrolleras därefter i Danmark 14

ZDHGXH skriver om poliskontroll i Uppsala, Omar kontrolleras samma dag i Uppsala 14

Användarnamn 16

ZDHGXH kallar sig själv ”el” 17

ZDHGXH omnämns som ”el” av andra användare 17
Omar skriver om SKY i beslagtagen telefon..... 19
Uttrycket ”twinturbo” används av ZDHGXH och i Omars telefon ... 19
ZDHGXH skriver om ARS4L0..... 21
ZDHGXH skickar bild på tidningsartikel minuter efter att Omars telefon besökt samma artikel 21
ZDHGXH skriver om kusiner som suttit inne, Omar har kusiner som avtjänat vid samma tid..... 23
Inköp 25
ZDHGXH skriver om svart Volvo, Omar kontrollerad i svart Volvo 26
Fingerbilder 26

Sammanfattning och slutsats 27

Bakgrund

I inhämtat SKY-material förekommer det chattar med SKY ECC-ID ZDHGXH som förefaller handla om aktuella ärenden, där ZDHGXH förefaller kunna vara anstiftare/medgärningsman till brotten.

5000-K922955-20 rör ett försök till mord 2020-08-01 på von Troils väg 1 i Rosengård i Malmö.

5000-K1123172-20 rör ett försök till mord 2020-09-14 på Sörbäcksgatan i Kroksbäck i Malmö.

Syfte

Syftet med detta PM är att om möjligt fastställa brukaren av SKY ECC-ID ZDHGXH. Ett ingångsvärde i analysen är att brukaren kan vara Omar El-Ali (19931001-7257).

Om ZDHGXH i SKY

Chattar där ZDHGXH är en deltagare förekommer i SKY-materialet för perioden 2020-06-30-2020-12-10. 2932 meddelanden finns tillgängliga med olika motparter. För merparten av chattarna finns endast meddelandena från ZDHGXH tillgängliga. I en bil som framförts av Nikola Grubisic har en

telefon[1] med SKY beslagtagits; i denna förekommer även chattar med ZDHGXH.

Om HÖK-material

Inget HÖK-material finns inhämtat på den telefon, IMEI 355319082530143, som ZDHGXH enligt inhämtat SKY-material brukats i.

Inget HÖK-material finns heller tillgängligt för telefoner eller telefonnummer kopplade till Omar El-Ali för den tidsperiod som denna rapport avhandlar.

En telefon[7] har beslagtagits från Omar El-Ali i ärende K1123172-20.

Finansiella underlag i form av bank-ID-rapporter och transaktionsutdrag har inhämtats för Omar och används som underlag i denna rapport.

Premisser

ZDHGXH har brukats i telefon beslagtagen från Omar El-Ali & ZDHGXH skriver om frigivning i närtid till att Omar släpps

Enligt inhämtat SKY-material har ZDHGXH brukats i telefon med IMEI 355319082530143. En rosa iPhone beslagtogs[2] (BG154038-2) från Omar El-Ali i annat ärende i samband med en avvisitation 2020-12-10. Telefonen lämnades ut till Omar 2020-12-12 i samband med att han frigavs kl. 15:16 efter att ha varit anhållen. Telefonens IMEI framgår inte av utredningen. 2020-12-17 greps Omar ånyo. Från bilen Omar ensam satt i beslagtogs (BG157226-3) en rosa iPhone 7, med IMEI 355319082530143, dvs den telefon som ZDHGXH brukats i.

ZDHGXG skriver kl. 18:24 2020-12-12 till motpart 8NP1WB *”Blev nyss släppt mannen”* och dagen efter *”Skriver imorgon från en ny jag va hos Aina med denna luren”.* Aina är vedertaget slang för Polisen.

---

[1] Se PM Bertilsson Johannes (2020-09-15 kl. 00:59) - Stopp av pb YXR400, Beslagsprotokoll 2020-5000-BG261108-1 samt Tolkningsrapport NFC

[2] Se PM Gällande telefoner tagna i beslag i K1512916-20, 2024-06-05

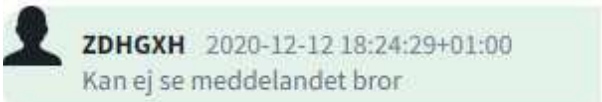

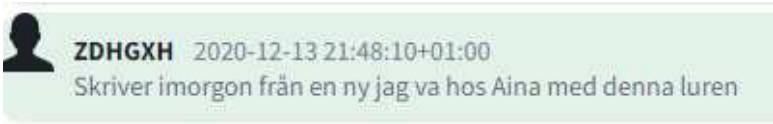

ZDHGXG skriver även 2020-12-14 till DDE975 *"Jag e påväg till killen nu broder Aina varit på som fan därför inget hänt":*

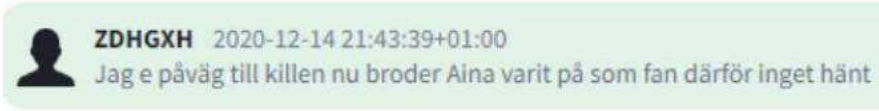

ZDHGXH skickar bild av telefon med annat SKY-ECC-ID som suttit i telefon beslagtagen från Omar:

2020-12-17 skickar ZDHGXH en bild föreställandes en telefon. I telefonen framgår ett annat SKY-ECC-ID, E28KYY. Detta ECC-ID har suttit i en telefon med IMEI 35490909036871 som togs i beslag (BG157226-10) 2020-12-17 från Omar El-Ali i annat ärende[3]. Telefonen beslagtogs kl. 16:15, strax efter att nedan meddelande skickades.

[3] Se PM Gällande telefoner tagna i beslag i K1512916-20, 2024-06-05

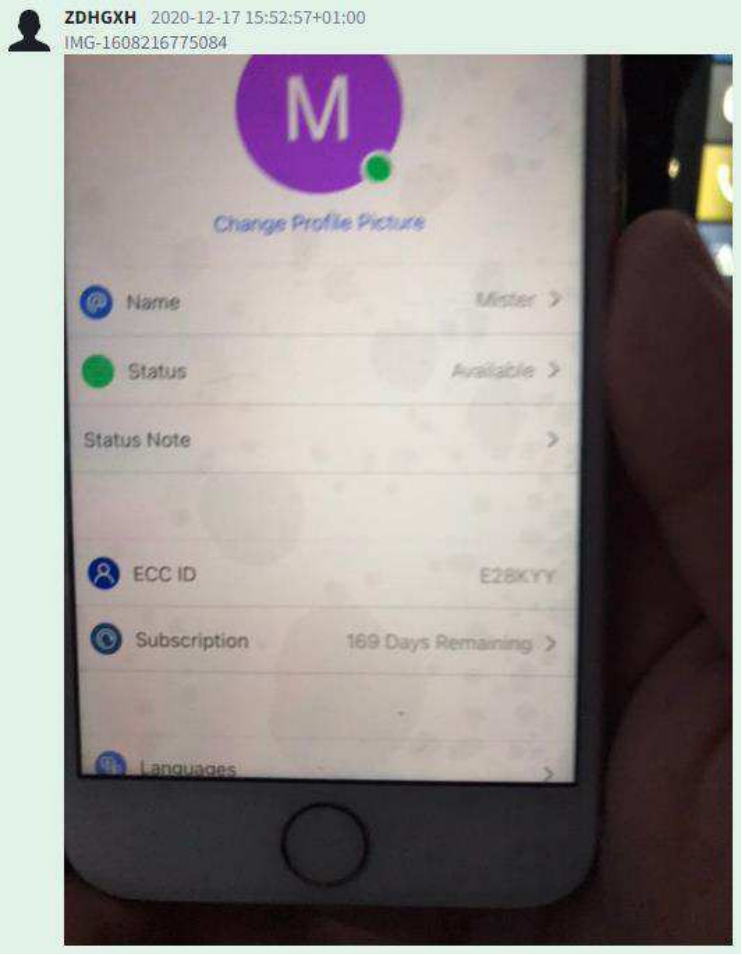

ZDHGXH skriver flera gånger att han är från Malmö. Omar är från Malmö

ZDHGXH skriver ett flertal gånger om Malmö, exempelvis om narkotikaaffärer som ska ske i Malmö, om personer med kända kopplingar till Malmö, om olika platser runtom i Malmö, att han kör från Malmö etcetera. ZDHGXH skriver också ett flertal gånger att han är från Malmö.

ZDHGXH skriver 2020-11-28 till 9TUFA2 ”*Jag e från Malmö vad är tnd”*.

2020-10-14 skriver ZDHGXH till XAZMRI *”De e jag el. Från Malmö också.”* ”El” syftar möjligtvis på El-Ali som i Omar El-Alis namn.

ZDHGXH 2020-10-14 03:00:29+02:00
Vems Mail är detta blivit av med alla namn

ZDHGXH 2020-10-14 11:19:46+02:00
Vem e detta min lista har försvunnit

ZDHGXH 2020-10-14 11:19:54+02:00
Alla namn gick bort

ZDHGXH 2020-10-14 12:20:20+02:00
De e jag el

ZDHGXH 2020-10-14 12:20:35+02:00
Från Malmö också

Samma dag skriver ZDHGXH till CXJM0P:

ZDHGXH 2020-10-14 03:01:25+02:00
Vems Mail är detta blivit av med alla namn

ZDHGXH 2020-10-14 11:19:18+02:00
De e el vem e detta

ZDHGXH skriver också till D9KXGP *”Bror de jag.. Din vän från Malmö”*.

ZDHGXH 2020-10-16 19:54:28+02:00
Bror de jag

ZDHGXH 2020-10-16 19:54:36+02:00
Vilken tid imorgon?

ZDHGXH 2020-10-16 23:55:32+02:00
Din vän från Malmö

Omar El-Ali är född och folkbokförd i Malmö.

Mellan användare RQTBX1 och 8L7PEX skickas följande meddelanden. RQTBX1 skriver *”Bror. Skicka. El Mail”* varpå 8L7PEX svarar *”Vems”*. RQTBX1 skriver då *”Han el. Från holma”* varpå 8L7PEX svarar *”Okej. ZDHGXH”*.

RQTBX1 2020-10-16 22:24:30+02:00
Bror

RQTBX1 2020-10-16 22:24:35+02:00
Skicka

RQTBX1 2020-10-16 22:24:36+02:00
El Mail

8L7PEX 2020-10-16 22:34:14+02:00
Vems

RQTBX1 2020-10-16 22:34:28+02:00
Han el

RQTBX1 2020-10-16 22:34:30+02:00
Från holma

8L7PEX 2020-10-16 22:34:54+02:00
Okej

8L7PEX 2020-10-16 22:36:22+02:00
ZDHGXH

Omar El-Ali är uppvuxen i Holma i Malmö. Det är möjligt att ”El” refererar till Omars efternamn.

ZDHGXH omnämner kända Malmö-individer

ZDHGXH 2020-11-27 18:06:58+01:00
Bror dom ska se walla vi e 100 pers men kolla om Nabil el mohamad och hasan Sharif kommer till Sthlm

ZDHGXH 2020-11-27 18:55:50+01:00
Ok min bror kan jag träffa dom nu?

ZDHGXH 2020-11-27 18:55:50+01:00
Ok min bror kan jag träffa dom nu?

ZDHGXH 2020-11-27 18:55:50+01:00
Ok min bror kan jag träffa dom nu?

ZDHGXH 2020-11-27 18:56:02+01:00
Eller kl21 typ

Hassan Sharif (980109-XXXX) är en välkänd Malmö-aktör inom den kriminella världen. Hassan förefaller inte vara kontrollerad av Polis tillsammans med Omar El-Ali.

Se ytterligare exempel på ett flertal ställen i rapporten.

ZDHGXH skriver om sin familj, Omar har barn

ZDHGXH 2020-11-07 13:49:15+01:00
Jag e lite seg för jag e med barnen bror

ZDHGXH 2020-11-09 22:23:06+01:00
Jag e själv med barnen de måste gå fort om jag ska ner bror

Omar El-Ali har två barn som vid tidpunkten för ovan meddelanden båda var under fem år gamla.

ZDHGXH använder arabiska uttryck, Omars föräldrar är från Libanon

ZDHGXH skriver uttryck på arabiska ett flertal gånger i chattarna. Se utdrag nedan som exempel.

ZDHGXH 2020-07-08 15:21:21+02:00
De e bra alhamdulilah själv då akhi

ZDHGXH 2020-10-18 16:43:26+02:00
Khalas tamam akhoy

ZDHGXH 2020-10-31 16:02:02+01:00
Alhamdulilah bror själv då

Omars föräldrar är ursprungligen från Libanon.

ZDHGXH skriver om en syster, Omar har två systrar

ZDHGXH skriver *”Dom är hos min syster jag har inte velat springa fram o tbx bara”.*

Omar El-Ali har två systrar.

ZDHGXH 2020-11-19 17:07:03+01:00
Dom är hos min syster jag har inte velat springa fram o tbx bara

ZDHGXH nämner skjutning mot kusin, Omars kusin skjuten i närtid

2020-11-27 skriver ZDHGXH *”Bror dom sköt min kusin horbarnen. Bror han e mellan liv o död o respirator”.*

ZDHGXH 2020-11-27 15:06:25+01:00
Bror dom sköt min kusin horbarnen

ZDHGXH 2020-11-27 16:31:25+01:00
Nej bror han e inte kriminell

ZDHGXH 2020-11-27 16:31:33+01:00
Vet du exakt vilka som sitter

ZDHGXH 2020-11-27 16:32:58+01:00
Bror han e mellan liv o död o respirator

ZDHGXH 2020-11-27 16:35:50+01:00
Ja walla dom e horungar dom har ingen heder dom dödar folk för att folk ska tycka dom e farliga

2020-11-26, dagen före ovan meddelanden, skjuts Omar El Alis kusin Mohammad El-Ali. Mohammad skadades allvarligt i skjutningen och det var enligt uppgift i det ärendet[4] flera gånger oklart om han skulle överleva.

2020-12-05 skickar 7STQO3 *”Bror kan du ge mig också han där sky han som hans kusin blev skjuten någon vecka sen”*. 8L7PEX svarar då *”Jag skickar hans sky nu bror, nej bror ska hitta en här”* och skickar sedan *”ZDHGXH”*.

7STQO3 2020-12-05 12:58:14+01:00
Bror kan du ge mig också han där sky han som hans kusin blev skjuten någon vecka sen

8L7PEX 2020-12-05 12:58:49+01:00
Jag skickar hans sky nu bror , nej bror ska hitta en här

8L7PEX 2020-12-05 12:58:49+01:00
Jag skickar hans sky nu bror , nej bror ska hitta en här

7STQO3 2020-12-05 12:59:43+01:00
Okej bror och en annan grej bror jag har pratat med din bror om en deal ni kan få göra han kmr prata me dig om den

7STQO3 2020-12-05 12:59:57+01:00
Bror det är en dunder deal jag svär jag ger er ett råd kör på den

8L7PEX 2020-12-05 13:00:22+01:00
ZDHGHX

ZDHGXH skickar telefonnummer kopplat till Omars kusin

2020-11-23 skickar ZDHGXH ett telefonnummer, *”0707303728 denna bror”* till HX998L.

ZDHGXH 2020-11-23 00:44:39+01:00
0707303728 denna bror

Enligt polisiära register går detta nummer per 2020-08-05 till Mohammad El-Ali, Omar El-Alis kusin.

[4] K1456208-20

ZDHGXH skriver att han opererat sig på sjukhus i Stockholm, Omar opererades i närtid på sjukhus i Stockholm

I början av september skriver ZDHGXH till KV08NC *”Jag kommer upp den 20e bram jag ska va inlagd hos er”*. 2020-09-28 skriver ZDHGXH sen *”Jag som behövde snus i sjukhuset bror”*, och två dagar efter till 6UR7C4 *”Walla här i Sthlm bror”*. 2020-10-04 skriver ZDHGXH till EFXDP0 *”Jag åkte hem igår från eran stad. Walla broder allt är tamam jag va uppe hos er i ett par veckor jag opererade mig”*.

Chattarna talar alltså för att ZDHGXH opererats mot slutet av september på ett sjukhus i Stockholm.

Enligt uppgifter från Journalarkiv Skåne opererades Omar El Ali på Ersta sjukhus i Stockholm under 2020. Enligt en anteckning är Omar på sjukhuset 2020-10-21 för kontroll efter operationen. Enligt uppgift från Ersta sjukhus var Omar El-Ali inlagd för operation under perioden 2020-09-21-2020-09-27, vilket stämmer väl med uppgifterna i chattarna.

I telefon tagen i beslag från Omar El-Ali framkommer det att telefonen 2020-09-21 kopplar upp mot ett trådlöst nätverk vid namn Ersta-Guest[5].

ZDHGXH skriver om moped med dött batteri i närtid till att Omar El-Ali kontrolleras intill en moped som laddas

På natten till 2020-07-24 skriver ZDHGXH med 6UR7C4 angående en moped vars batteri har dött. ZDHGXH skriver *”Kan du ta fram moppen bror akut. Ska göra en attack”* och *”Kan han öppna den igen då hahaha. De e omöjligt att den tänds nu batteriet e dött”*.

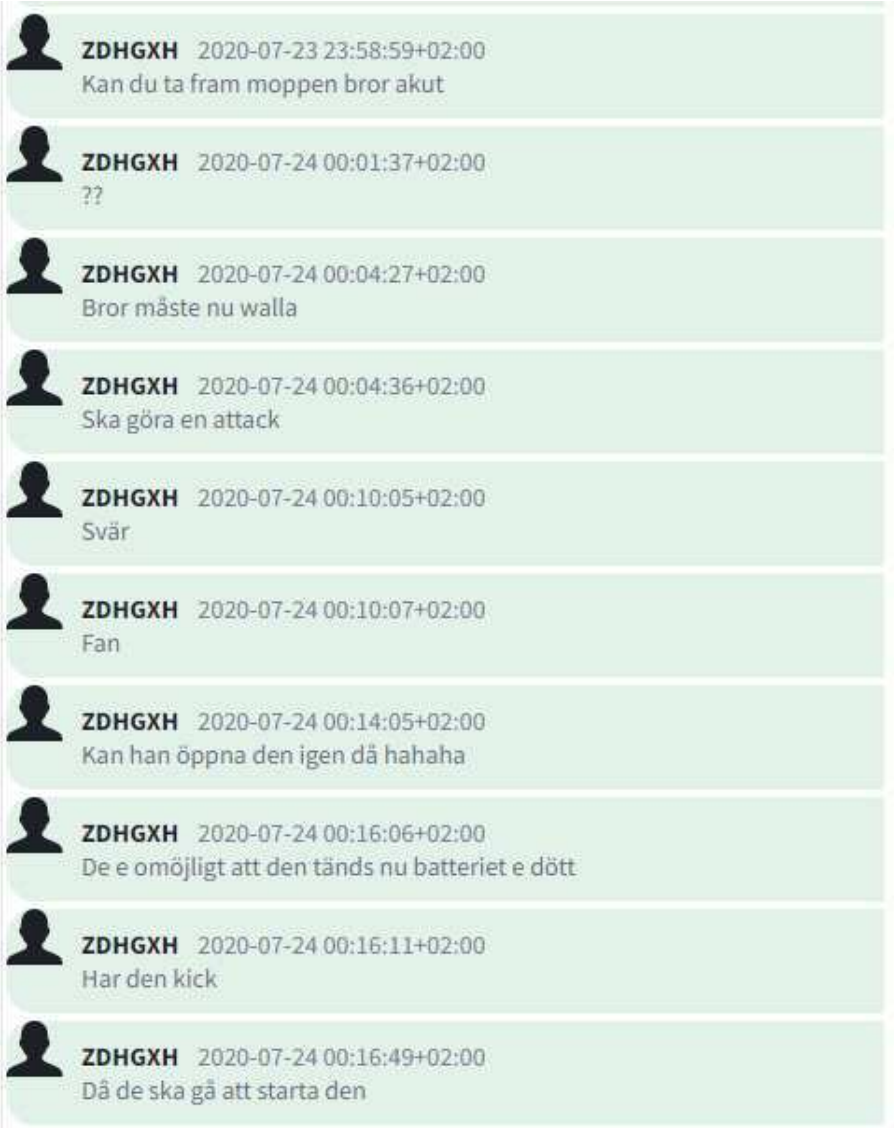

Kvällen därpå. kl. 20:00 2020-07-24 skriver ZDHGXH *”Bror var e moppen. Hämtar den nu”*.

---

[5] Se Gransknings-PM 2020-5000-BG154038-1, 2024-06-28

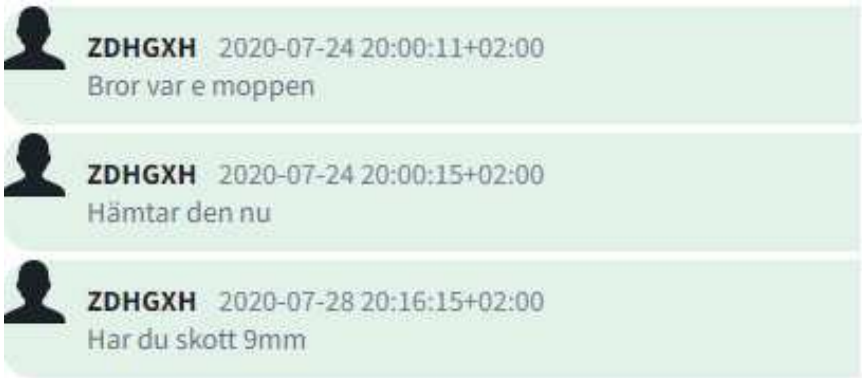

Kl. 21:30 samma kväll kontrolleras[6] Omar El-Ali tillsammans med andra utanför ett öppet förråd där en moped håller på att laddas. Omar El-Ali uppger på förfrågan att mopeden är hans.

I telefon[7] beslagtagen från Omar El-Ali i annat ärende[8] finns kl. 21:56 samma kväll ett utgående meddelande i WhatsApp till kontakten Forat, med texten *”med snuten ar”.* Se urklipp nedan från mobiltömningen:

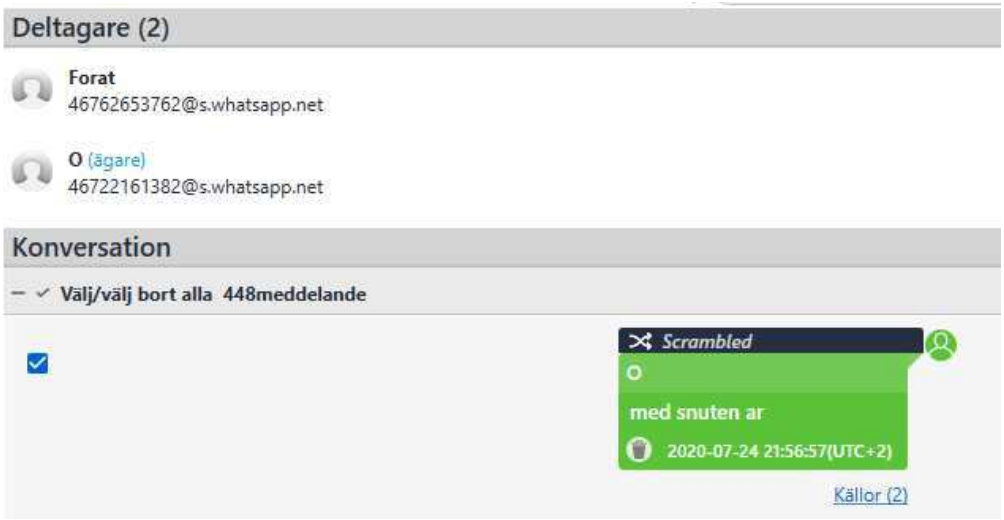

[6] Se PM 2023-06-05, Ericsson Victor
[7] Se GranskningsPM BG154038-1
[8] 5000-K1512916-20

ZDHGXH skriver att han ska till Danmark, Omar kontrolleras därefter i Danmark

Kl. 16:50 201012 skriver ZDHGXH till PUU4E3 *”Ikväll bror jag ska bara till dk snabbt”*. ”dk” tolkas här som Danmark.

Omar El-Ali kontrolleras[9] kl. 19:48 2020-10-12 när han tillsammans med andra återvänder från Danmark. Gruppen uppgav att de varit på Ströget (Köpenhamn) där de ätit och handlat.

Ett inköp på Kebabistan i Köpenhamn sker också samma dag på Omar El-Alis kontokort (se transaktionsdatum i urklippet nedan[10]):

Kundnummer	Kundens roll för kontot	Bokföringsdag	Tidpunkt	Transactionstyp	Inköpsställe	Transaktionsdatum	Valuta	Belopp
199310017257	Avtalsägare	2020-10-13	5:23	KONTOKÖP KORT	Kebabistan Aps,Koebenhavn V	2020-10-12	DKK	-406,74

ZDHGXH skriver om poliskontroll i Uppsala, Omar kontrolleras samma dag i Uppsala

ZDHGXH nämner i chatt med XAZMRI att han är i Uppsala för att hämta pengar och att polisen stannar honom och ett antal andra personer när de är i tre bilar. En händelserapport[11] från samma dag, 2020-11-04, beskriver stopp av tre bilar i Uppsala i vilka Omar El-Ali tillsammans med andra personer befinner sig.

Kl. 12:45 skriver ZDHGXH till RQTBX1 *”Är påväg till Uppsala ska styra upp allt”* samtidigt som han skickar en bild från en motorväg.

---

[9] Se PM Gränskontroll 2020-10-12, 2023-06-05

[10] Enligt Swedbank kan ”Tidpunkt” avse tidpunkten för clearingkörning/batch och alltså inte tidpunkten för själva inköpet.

[11] Se HR kontroll Uppsala 202011-04, 2023-06-13

Kl. 13:12 2020-11-04 skriver ZDHGXH till XAZMRI *”För jag ska hämta cash i Uppsala de kommer inte få plats mer i stashet”*. ZDHGXH skriver senare, kl. 20:29,*”Dom storma mig nyss med vår vän uptown vi ca tre bilar hade cash i bilen dom hämta hund o grejer dom hitta ej dom. Dom omringa oss kanske 12bilar”*.

ZDHGXH 2020-11-04 13:11:02+01:00
Bror

ZDHGXH 2020-11-04 13:11:11+01:00
Kan tp plocka upp lite pengar i lkpg

ZDHGXH 2020-11-04 13:12:38+01:00
För jag ska hämta cash i Uppsala de kommer inte få plats mer i stashet

ZDHGXH 2020-11-04 20:29:02+01:00
Dom storma mig nyss med vår vän uptown vi ca tre bilar hade cash i bilen dom hämta hund o grejer dom hitta ej dom

ZDHGXH 2020-11-04 20:29:22+01:00
Dom omringa oss kanske 12bilar

ZDHGXH skriver också kl. 20:29 till RQTBX1 *”Mannen bror han knogis horungen tipsa om oss walla dom storma oss 20 bilar. I Uppsala. Vi håna han vi skicka ett foto på mig och n till han när vi är i hans område hela styrkan kom. Kruthundar och livet”.*

ZDHGXH 2020-11-04 20:29:59+01:00
Mannen bror han knogis horungen tipsa om oss walla dom storma oss 20bilar

ZDHGXH 2020-11-04 20:30:08+01:00
I Uppsala

ZDHGXH 2020-11-04 20:30:38+01:00
Vi håna han vi skicka ett foto på mig och n till han när vi är i hans område hela styrkan kom

ZDHGXH 2020-11-04 20:30:52+01:00
Kruthundar och livet

Enligt en händelserapport[12] från samma kväll stoppas och kontrolleras just tre bilar i Uppsala, vid kl.19:20. Det är ett flertal poliser på plats och genomsökning görs i alla bilar. Omar El-Ali är en av de som kontrolleras i bilarna.

Användarnamn

Användare av SKY-ECC-ID kan sätta egna användarnamn på sitt konto. Dessa kan också vara autogenererade eller tilldelade av andra användare.

[12] Se HR kontroll Uppsala 2020-11-04, 2023-06-13

Följande användarnamn har använts för ZDHGXH, enligt inhämtat SKY-material för SKY-ICC-ID ARS4L0:

IMSI	IMSI first seen	IMSI last seen	IMEI	IMEI-userID source	userId	userName
-	-	-	-	-	ZDHGXH	50cent, Abc, Hahaha, Om el

Användarnamnet ”Om el” skulle kunna referera till Omar El-Ali.

ZDHGXH kallar sig själv ”el”

ZDHGXH skriver vid ett tillfälle *”Vems Mail är detta blivit av med alla namn”* och sedan *”De e el vem e detta”*.

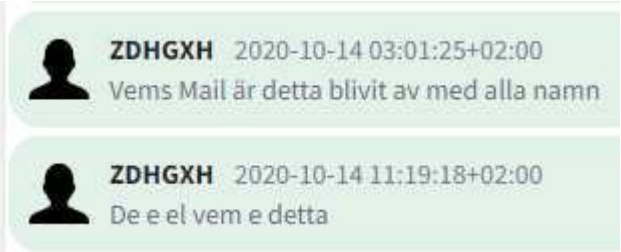

Det förefaller alltså som att ZDHGXH refererar till sig själv som ”el”.

ZDHGXH omnämns som ”el” av andra användare

Användare U1F6C8 skriver till CXJM0P *”Har du nik. Eller el”* och får svaret *”Nik nej el tror jag. Ska kolla.”* CXJM0P förefaller sedan skicka en kontakt: *ZDHGXH.*

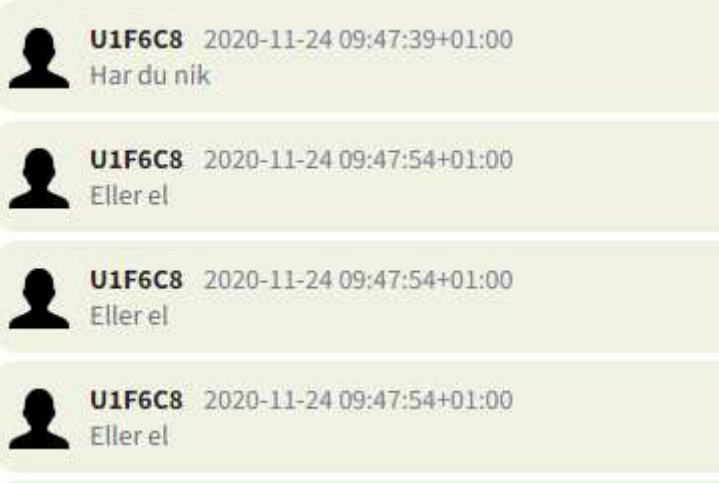

CXJM0P 2020-11-24 10:14:54+01:00
Nik nej el tror jag

CXJM0P 2020-11-24 10:14:54+01:00
Nik nej el tror jag

CXJM0P 2020-11-24 10:14:56+01:00
Ska kolla

CXJM0P 2020-11-24 10:14:56+01:00
Ska kolla

CXJM0P 2020-11-24 10:15:23+01:00
Mr Gamling sent hehe a contact: and 50cent

, ZDHGXH

Se även avsnitt på sida 4 ”ZDHGXH är från Malmö..”.

Omar skriver om SKY i beslagtagen telefon

I en konversation på Snapchat i beslagtagen telefon[7] från Omar El-Ali skriver omar el (användaren som brukats i aktuell telefon) 2020-12-10 *”Snear min sky e sönder. Måste laga den”.* Se utdrag ur konversationen nedan.

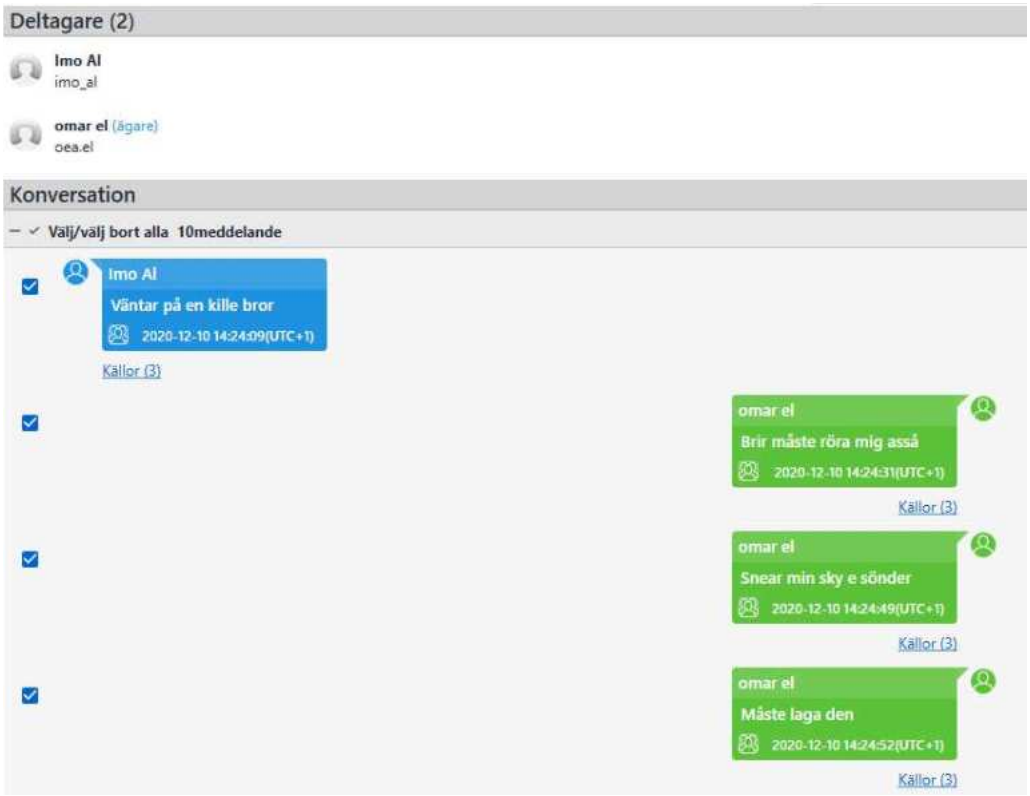

Uttrycket ”twinturbo” används av ZDHGXH och i Omars telefon

I telefon[7] beslagtagen från Omar skrivs uttrycket ”twinturbo” mellan Omar och kontakten N i WhatsApp, som möjligen är Nikola Grubisic. Samma uttryck används i en konversation mellan ZDHGXH och ARS4L0, som enligt brukaranalys i ärendet brukats av Nikola Grubisic. Denna konversation har säkrats genom tömning[13] av telefon där ARS4L0 har brukats.

Utdrag från mobiltömning:

[13] Se Tolkningsrapport NFC

Deltagare (2)

N
46735546164@s.whatsapp.net

O (ägare)
46722161382@s.whatsapp.net

Konversation

Välj/välj bort alla 771meddelande

N
2020-10-31 20:57:10(UTC+1)
Källor (2)

N
Walla texten på låten passar perfekt
2020-11-01 01:39:22(UTC+1)
Källor (2)

N
De sanning
2020-11-01 01:39:23(UTC+1)
Källor (2)

Okänd
Ellerhur jag hörde den 20ggr på e4
2020-11-01 01:39:46(UTC+1)
Källor (2)

N
Min fycking bror walla
2020-11-01 01:40:46(UTC+1)
Källor (2)

N
Twinturbo
2020-11-01 01:40:49(UTC+1)
Källor (2)

Okänd
Twinturbo for life min älskade broder
2020-11-01 01:43:13(UTC+1)
Källor (2)

N
2020-11-01 01:46:14(UTC+1)

Utdrag från Tolkningsrapport NFC:

Datum	Id	Typ	Meddelande
2020-09-14 01:40:03 +0200 CEST	5202	Skickat	Walla idag jag vet inte om dem eller vi hade tur
2020-09-14 01:40:15 +0200 CEST	5203	Skickat	För vi va twin turbo mode de hade gått dåligt för dem
2020-09-14 01:40:31 +0200 CEST	5204	Mottaget	Ja verkligen

ZDHGXH skriver om ARS4L0

2020-09-15, dvs dagen efter aktuellt brott, skriver ZDHGXH *"ARS4L0 bror kan du spärra den"*. ARS4L0 är i aktuellt ärende[14] identifierad som brukare Nikola Grubisic, som liksom Omar El-Ali är misstänkt i ärendet. Nikola och Omar har kontrollerats av polis tillsammans.

Motparten som ovan meddelande går till, 4INBDS, förefaller i chattarna ha rollen som en admin som säljer och hanterar bland annat SKY-telefoner.

ZDHGXH skickar bild på tidningsartikel minuter efter att Omars telefon besökt samma artikel

Kl. 23:04 2020-08-01 finns nedan webhistorik i beslagtagen telefon[5] från Omar (se nästa sida).

[14] Se Brukaranalys ARS4L0

» Webbhistorik

Gå till

Titel:	
Senast besökt:	2020-08-01 23:04:45(UTC+2)
URL:	https://www.sydsvenskan.se/2020-08-01/man-skadad-efter-skottlossning-pa-rosengard
Besök:	1
Konto:	
Artefaktfamilj:	
Sökväg för källagring:	
Källa:	Safari
Service Identifier:	
Extrahering:	Legacy
Källfil:	fs-partial-afu.zip/private/var/mobile/Containers/Data/Application/9ECC6191-421E-4FCA-A5F2-683792D324A6/Library/Image Cache/Favicons/Favicons.db : 0x330D37 (Tabell: rejected_resources; Storlek: 7704576 bytes)

Användarmönster

Kl. 23:07 2020-08-01 skickar ZDHGXH bild på en telefon där en nyhetsartikel om en skottlossning på Rosengård visas på Sydsvenskan. Se urklipp nedan.

ZDHGXH skriver om kusiner som suttit inne, Omar har kusiner som avtjänat vid samma tid

2020-09-30 skriver ZDHGXH *”Lilla kusin är ute. En veckasen. Tjocke är kvar”*. Några veckor senare skriver han *”Din vän från Malmö. Tjockisen. Bror de e hans kusin nu”*. Motpartens meddelanden framgår inte av SKY-materialet.

ZDHGXH 2020-09-30 21:52:43+02:00
Lilla kusin är ute

ZDHGXH 2020-09-30 21:52:48+02:00
En veckasen

ZDHGXH 2020-09-30 22:20:50+02:00
Tjocke är kvar

ZDHGXH 2020-10-16 19:54:28+02:00
Bror de jag

ZDHGXH 2020-10-16 19:54:36+02:00
Vilken tid imorgon?

ZDHGXH 2020-10-16 23:55:32+02:00
Din vän från Malmö

ZDHGXH 2020-10-16 23:55:43+02:00
Tjockisen

ZDHGXH 2020-10-17 00:20:45+02:00
Bror de e hans kusin nu

ZDHGXH 2020-10-17 00:20:58+02:00
Men han undrar vilken tid imorgon han ska hämta uzin

2020-10-27 skriver ZDHGXH *”Tjockisens kusin. Från Malmö”*.

ZDHGXH 2020-10-17 15:31:33+02:00
Ska kolla

ZDHGXH 2020-10-17 15:31:40+02:00
Är ej med honom bror skriv till han istället

ZDHGXH 2020-10-27 13:14:22+01:00
Vilken?

ZDHGXH 2020-10-27 13:15:42+01:00
Tjockisens kusin

ZDHGXH 2020-10-27 13:36:12+01:00
Från Malmö

2020-09-30 skriver ZDHGXH *”Lilla kusin är ute. En veckasen. Tjocke är kvar”*.

ZDHGXH 2020-09-30 21:52:43+02:00
Lilla kusin är ute

ZDHGXH 2020-09-30 21:52:48+02:00
En veckasen

ZDHGXH 2020-09-30 22:20:50+02:00
Tjocke är kvar

Omars kusiner Mohammad El-Ali (19950526-XXXX) och Issa El-Ali (19921228-XXXX) greps och häktades såsom misstänkta i samma ärende[15]. Mohammad greps 2020-09-14 och släpptes sedan 2020-09-23. Issa greps 2020-09-14 och släpptes i början av oktober.

”Lilla kusin” skulle kunna åsyfta Mohammad, som är yngre än Issa. Både Mohammad och Issa hade enligt daktningsbilder 2020-03-12 stor kroppshydda. ”Tjocke” skulle kunna åsyfta till Issa, vilket då stämmer med att Issa 2020-09-30 satt kvar i häktet medans Mohammad släpptes 2020-09-23, vilket i sin tur stämmer överens med *”Lilla kusin är ute. En veckasen”*.

[15] 5000-K1123172-20

Inköp

2020-11-09 skriver ZDHGXH ”Kom till Willys katrinelund bror om 20min”. Två dagar senare, 2020-11-11, sker en transaktion på Willys Katrinelund på Omar El-Alis bankkonto, vilket påvisar att ZDHGXH och Omar El-Ali har kännedom om samma matbutik.

2020-11-11 skriver ZDHGXH ”Ok jag är i bk triangeln nu”. ”bk” tolkas här som Burger King då Triangeln är ett köpcentrum i Malmö utanför vilket en Burger King finns.

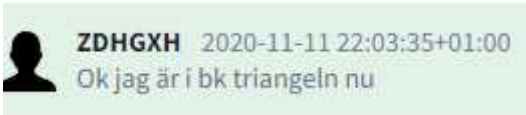

Omar El-Ali har ett inköp på Hemköp Triangeln samma dag. Hemköp ligger bredvid Burger King. Inköpet på Hemköp sker kl. 22:07, fyra minuter efter att ovan meddelande skickas.

Se utdrag från Swedbank på nästa sida.

Datum:	Tid:	Belopp kr	Bankomat/Butik	Ort
201111	22:07	138,95	HEMKOP MALMO TRIANGELN	MALMO
201111	20:23	268,93	WILLYS KATRINELUND MAL	MALMO
201111	13:54	268,00	LIMHAMNS FISKRÖKERI	LIMHAMN
201111	20:48	68,00	CIRCLE K MALMO MIDHEM	MALMO

ZDHGXH skriver om svart Volvo, Omar kontrollerad i svart Volvo

2020-11-12 skriver ZDHGXH *”Jag kommer i en svart Volvo”* och en stund senare *”Framme”*.

Omar El-Ali saknar registrerat fordonsinnehav. Några dagar innan meddelandena ovan, 2020-11-04, sker dock en poliskontroll av Omar när han sitter som passagerare i en svart Volvo med registreringsnummer WKF964. Förare är Nikola Gribisic.

Fingerbilder

Bland meddelanden i SKY-materialet som ZDHGXH skickar finns ett antal bilder där fingrar syns. Dessa bilder har skickats för analys till NFC med resultat att de inte är användbara för jämförelse mot fingeravtryck[16].

[16] Se NFC redovisning (fingeravtrycksjämförelse) 2023-03-15 underskriven, 2023-03-15

Skickar nummer till Forat Omars mamma

Numret är sedan 2020-02-23 i Swish kopplat till Amina Abdul Kader, Forat Omars mamma. Forat Omar har kontrollerats av Polis i sällskap med Omar El-Ali.

Sammanfattning och slutsats

Nedan sammanfattning inkluderar inte samtliga gemensamma beröringspunkter mellan ZDHGXH och Omar El-Ali som omnämns i denna rapport.

ZDHGXH har suttit i en telefon som beslagtagits från Omar El-Ali. ZDHGXH skickar vid tillfälle en skärmdump på en annan telefon där ett annat SKY-ICC-ID förekommer. Detta ID har suttit i en annan telefon som även den beslagtagits från Omar El-Ali.

Av chattarna framgår det att brukaren av ZDHGXH sannolikt är från Malmö. Andra användare refererar till ZDHGXH som ”el” från Holma. Omar El-Ali är uppvuxen på Holma i Malmö. ZDHGXH refererar vid ett antal tillfällen till sig själv som ”el”; även andra användare refererar till ZDHGXH som ”el”.

ZDHGXH omnämner i chattarna att han har barn och syster. Omar El-Ali har två små barn och två systrar. I chattarna skriver ZDHGXH ett flertal gånger uttryck på arabiska. Omars föräldrar kommer ursprungligen från Libanon.

Vid flera tillfällen nämner ZDHGXH att hans kusin har skjutits. Omars kusin, Mohammad El-Ali, sköts vid en tid som överensstämmer med chattarna. Mohammad blev allvarligt skadad; ZDHGXH skriver att han ”e mellan liv och död”. ZDHGXH skickar även vid ett tillfälle ett telefonnummer som går till Mohammad El-Ali.

I slutet av september 2020 är Omar inlagd på Ersta sjukhus i Stockholm för operation. ZDHGXH omnämner både före och efter detta att han ska ”upp till er och bli inlagd”, att han är i Stockholm, nämner sjukhus och att han opererat sig.

ZDHGXH skriver om en moped vars batteri har dött. Kvällen därpå skriver han ”Bror var e moppen. Hämtar den nu”. En stund efter detta kontrolleras Omar av polis tillsammans med andra. De befinner sig då vid en moped som håller på att laddas och Omar uppger på förfrågan att mopeden är hans.

ZDHGXH skriver vid ett tillfälle att han ska till ”dk snabbt”. Omar kontrolleras några timmar efter av polis på väg hem från Danmark. Omars kontoutdrag visar inköp i Köpenhamn i tid som överensstämmer med detta.

I november 2020 skriver ZDHGXH att han blivit stoppad och ”omringad” av polisbilar i Uppsala och att ”vi var tre bilar”. Samma dag stoppades Omar El-Ali tillsammans med andra i tre bilar i Uppsala; en kontroll där flera polisbilar var involverade.

Sammantaget talar ovan faktorer starkt för att Omar El-Ali är brukaren av ZDHGXH.

/Emma Jacobsen, operativ analytiker

Polisen

PM 2023-06-05, Ericsson Victor (delad) Maskad

Signerat av

Signerat datum

Enhet	Diarienr
Region Syd, Grova brott 5 Rgn Syd	5000-K1123172-20

Originalhandlingens förvaringsplats	Datum	Tid
	2024-11-04	11:07

Involverade personer	Personnummer/Orgnr	Roll
El-Ali, Mohammad		Berörd person

Involverad personal	Funktion
Charlotta Kirchhoff Hansson	Uppgiftslämnare

Berättelse

Personuppgifter maskade. Original finns i slasken.

Polisen

PM 2023-06-05, Ericsson Victor (delad)

Signerat av

Signerat datum

Enhet	Diarienr
Region Syd, Grova brott 5 Rgn Syd	5000-K1123172-20

Originalhandlingens förvaringsplats	Datum	Tid
	2024-09-12	10:24

Involverade personer	Personnummer/Orgnr	Roll
El-Ali, Omar		Berörd person

Involverad personal	Funktion
Fitim Rushiti	Uppgiftslämnare

Berättelse

Denna handling är en källhänvisning till brukaranalysen gällande SkyECC-pin ZDHGXH.
Handlingen är delad från AM-23264-23/ 5000-K922955-20 enligt beslut av riksåklagare Lisa Åberg.

//Insp Fitim Rushiti

Polisen

PM

PM

Signerad av

Signerad datum

Enhet	Diarienr
Region Syd, BF-IGV 10 LPO Malmö Söder	5000-K922955-20

Uppgiftslämnare	Datum	Tid
Eriksson, Victor	2023-06-05	12:42

Beslag verkställt	Material för analys
Nej	Nej

Mottaget	Mottaget datum	Tid

Sätt på vilket uppgift lämnats

Upprättad av
Victor Eriksson

Uppgiften avser
Pm gällande kontroll av personer och moped på Kastanjegatan 5 2020-07-24

Uppgift
Undertecknad samt polisassistent David Gillfors arbetade 2020-07-24 och blev av RLC skickade på ärende till Kastanjegatan i Malmö gällande kontroll av personer.

Utanför ett öppet garage/förråd (nr 3) Kastanjegatan 5 I anträffas OMAR EL-ALI (931001-[redacted]), Jonas Möller (931001-[redacted]), TARIK MISKIC (980225-[redacted]), ARNOLD KORBELY (930509-[redacted], MOHAMMAD EL-ALI (950526-[redacted]) och HANI SOLTAN (920904-[redacted]).

I förrådet håller de på att ladda batteriet till en moped/lätt mc som är körd med nyckel. Slagningar genomförda på en svart GILLERA RUNNER ZAPM4640100003342, men ingen träff i våra system. Mopeden hade en skylthållare från Österrike. Tecken på att mopeden blivit sprejmålad svart. Ingen vill kännas vid att dom äger mopeden utan den ska ägas av en kompis. Omar El-Ali säger till slut att det är hans. Bilder bifogade på aktuellt fordon. Till platsen har personerna kommit i personbil ORE074 (Omar, Hani och Mohammed) och personbil LOO654 (Jonas, Tarik och Arnold).
Ingen av personerna på platsen är innehavare till förrådet utan Jonas Möller uppger att han bara lånar det för att de ska ladda upp batteriet till mopeden. Detta bekräftas senare av ägaren till förrådet.
Uppgifter från uppringare är även att någon av personerna haft på sig vinylhandskar när de varit i förrådet (denna info framkommer efter det att personerna lämnat platsen).

Personerna lämnar platsen och Mohamed och sedermera Omar leder mopeden från platsen.

I tjänsten polisinspektör Victor Eriksson

Bilaga

Bilder

Bilaga till PM 2023-06-05 12:42, diarienr 5000-K922955-20

Beskrivning

Bilder på fordonet

Polisen

Bilagor:

1.

Polisen

2.

Polisen

3.

Polisen

4.

Polisen

5.

Polisen

6.

Polisen

7.

Polisen

Gränskontroll 2020-10-12 kl.19.48 (Delad) (Maskad)

Signerat av

Signerat datum

Enhet	Diarienr
Region Syd, Grova brott 5 Rgn Syd	5000-K1123172-20

Originalhandlingens förvaringsplats	Datum	Tid
	2024-09-12	15:57

Involverade personer	Personnummer/Orgnr	Roll
El-Ali, Omar		Berörd person

Involverad personal	Funktion
Fitim Rushiti	Uppgiftslämnare

Berättelse

Denna handling är en källhänvisning till brukaranalysen gällande SkyECC-pin ZDHGXH.
Handlingen är delad från AM-23264-23/5000-K922955-20 enligt beslut av riksåklagare Lisa Åberg.

Ut har maskat registreringsnummer och personnummer. Originalhandling finns i slasken.

//Insp Fitim Rushiti

Polisen

PM

Gränskontroll 2020-10-12 kl.19:48.

Signerad av

Signerad datum

Enhet	Diarienr
Region Syd, Grova brott 2 PO S Skåne	5000-K922955-20

Uppgiftslämnare	Datum	Tid
Kolgjini, Driton	2023-06-05	13:03

Beslag verkställt	Material för analys
Nej	Nej

Mottaget	Mottaget datum	Tid

Sätt på vilket uppgift lämnats

Upprättad av
Driton Kolgjini

Uppgiften avser
Promemorian avser en gränskontroll 2020-10-12 på Öresundsbron där undertecknad tjänstgjorde.

Uppgift

2020-10-12 kl.19:48

En personbil med regnr [redacted], Toyota XPM13M, ljusblå, rullar in på Öresundsbrons gränskontroll.

I bilen satt:

Jay El Soudi
Personnummer: [redacted]

Omar Diab El-Ali
Personnummer: [redacted]

Issa El-Ali
Personnummer: [redacted]

Mohammad El-Ali
Personnummer: [redacted]

Ovanstående individer uppgav att de varit på Ströget där de ätit och handlat.

I tjänsten

Polisassistent Driton Kolgjini

Rapport genererad den:
2022-01-13 22:44:09
Rapport genererad av:
NT565292

Utökad Rapport / E-Arkiv

Polismyndigheten

Händelserapport - STORM

- Grunduppgifter

Myndighet: Polismyndigheten
Region: 5201(Mitt)
Källsystem: STORM
HR-nummer: 5201-20201104-0455
Registreringsdatum: 2020-11-04 19:20:23
Initial händelsekod: 8001 KONTROLL PERSON/FORDON
Övrig info: TRAFIKBROTT
Slutlig händelsekod: 3002 TRAFIKBROTT
Områdekod: 520210,UPPS/KNIV,PO UPPS
Prioritet: 3 NÄRTID
Operatörskod: [redacted]
Personal id: [redacted]
Patrull: 21-9100
Åtkomstskydd: Nej

- Åtgärdskod

Åtgärdskod 1: 112 ORDNINGSBOT
Åtgärdskod 2: R300 KLAR FÖR AVSLUT

- Adressinformation

Platsobjekt:
AlarmObjekt:
SKOLGATAN / SVARTBÄCKSGATAN

CENTRUM, UPPSALA

- Anmälarinformation

Anmälarens E-post:
Anmälarens födelsedatum:
Anmälarens kön:
Anmälarens namn:
Anmälare återkopplingsadress:
Anmälarens postkod:
Anmälarens telefon:
Anmälningssätt: EGET
Anteckningar:
Tilläggsinformation: 21-9100
Anmälare återkoppling:

- Patrullaktivitet

Patrull	Tid	Händelse	Personal id/Operatörskod
21-9100	2020-11-04 19:20:23	Uppehåll	[redacted]
Information: BEGÄRT EGET HR RLC52-115 5201-20201104-0455			
21-9100	2020-11-04 19:20:23	Påbörjat uppdrag	[redacted]
Information: MEDDELANDE SÄNT [redacted] LINDÉN 0; 0 5201-20201104-0455			
21-9100	2020-11-04 19:20:23	Beordrad	[redacted]
Information: , ,			
21-9100	2020-11-04 19:20:23	Påbörjat uppdrag	[redacted]
Information: MEDDELANDE SÄNT 0; 0 5201-20201104-0455			
21-9100	2020-11-04 19:20:23	Påbörjat uppdrag	[redacted]
Information: , ,			
21-9100	2020-11-04 19:21:05	Påbörjat uppdrag	[redacted]
Information: SKOLGATAN / SVARTBÄCKSGATAN, CENTRUM, UPPSALA			
21-1660	2020-11-04 19:21:58	Beordrad	[redacted]
Information: SKOLGATAN / SVARTBÄCKSGATAN, CENTRUM, UPPSALA			

21-1660 2020-11-04 19:22:01 Beordrad [redacted]

Information: MEDDELANDE SÄNT SKOLGATAN / SVARTBÄCKSGATAN, CENTRUM, UPP

21-1660 2020-11-04 19:22:01 Beordrad [redacted]

Information: MEDDELANDE SÄNT [redacted] HAGMAN SKOLGATAN / SVARTBÄCKSGATAN,

21-1660 2020-11-04 19:22:01 Beordrad [redacted]

Information: MEDDELANDE SÄNT [redacted] NORBERG SKOLGATAN / SVARTBÄCKSGATAN,

21-1630 2020-11-04 19:43:05 Beordrad [redacted]

Information: SKOLGATAN / SVARTBÄCKSGATAN, CENTRUM, UPPSALA

21-1630 2020-11-04 19:43:07 Beordrad [redacted]

Information: MEDDELANDE SÄNT [redacted] BERGLUND SKOLGATAN / SVARTBÄCKSGATAN

21-1630 2020-11-04 19:43:07 Beordrad [redacted]

Information: MEDDELANDE SÄNT SKOLGATAN / SVARTBÄCKSGATAN, CENTRUM, UPP

21-1630 2020-11-04 19:43:07 Beordrad [redacted]

Information: MEDDELANDE SÄNT [redacted] HÖGBERG SKOLGATAN / SVARTBÄCKSGATAN,

21-1150 2020-11-04 19:45:20 Beordrad [redacted]

Information: SKOLGATAN / SVARTBÄCKSGATAN, CENTRUM, UPPSALA

21-1150 2020-11-04 19:45:21 Beordrad [redacted]

Information: MEDDELANDE SÄNT SKOLGATAN / SVARTBÄCKSGATAN, CENTRUM, UPP

21-1150 2020-11-04 19:45:21 Beordrad [redacted]

Information: MEDDELANDE SÄNT [redacted] ÖSTERBERG SKOLGATAN / SVARTBÄCKSGATA

21-1150 2020-11-04 19:45:21 Beordrad [redacted]

Information: MEDDELANDE SÄNT [redacted] KERRO SKOLGATAN / SVARTBÄCKSGATAN, C

21-1200 2020-11-04 19:45:34 Beordrad [redacted]

Information: SKOLGATAN / SVARTBÄCKSGATAN, CENTRUM, UPPSALA

21-1200 2020-11-04 19:45:35 Beordrad [redacted]

Information: MEDDELANDE SÄNT [redacted] PAULSSON SKOLGATAN / SVARTBÄCKSGATAN

21-1200 2020-11-04 19:45:35 Beordrad [redacted]

Information: MEDDELANDE SÄNT SKOLGATAN / SVARTBÄCKSGATAN, CENTRUM, UPP

21-1200 2020-11-04 19:47:03 Påbörjat uppdrag [redacted]

Information: SKOLGATAN / SVARTBÄCKSGATAN, CENTRUM, UPPSALA

21-1630 2020-11-04 19:47:04 Påbörjat uppdrag [redacted]

Information: SKOLGATAN / SVARTBÄCKSGATAN, CENTRUM, UPPSALA

21-1660 2020-11-04 19:47:09 Påbörjat uppdrag [redacted]

Information: SKOLGATAN / SVARTBÄCKSGATAN, CENTRUM, UPPSALA

21-1150 2020-11-04 19:49:51 Påbörjat uppdrag [redacted]

Information: SKOLGATAN / SVARTBÄCKSGATAN, CENTRUM, UPPSALA

29-1710 2020-11-04 19:56:15 Beordrad [redacted]

Information: SKOLGATAN / SVARTBÄCKSGATAN, CENTRUM, UPPSALA

29-1710 2020-11-04 19:56:17 Beordrad [redacted]

Information: MEDDELANDE SÄNT [redacted] SUND SKOLGATAN / SVARTBÄCKSGATAN, CE

29-1710 2020-11-04 20:08:19 Påbörjat uppdrag [redacted]

Information: SKOLGATAN / SVARTBÄCKSGATAN, CENTRUM, UPPSALA

21-1150 2020-11-04 20:16:54 Klar_på_plats [redacted]

[redacted]

Information: SKOLGATAN / SVARTBÄCKSGATAN, CENTRUM, UPPSALA

21-1150 2020-11-04 20:17:07 Ledig [redacted]

Information:

21-1630 2020-11-04 20:20:12 Klar_på_plats [redacted]

Information: SKOLGATAN / SVARTBÄCKSGATAN, CENTRUM, UPPSALA

21-1630 2020-11-04 20:20:13 Ledig [redacted]

Information:

21-1200 2020-11-04 20:23:22 Klar_på_plats [redacted]

Information: SKOLGATAN / SVARTBÄCKSGATAN, CENTRUM, UPPSALA

21-1200 2020-11-04 20:29:11 Klar_på_plats [redacted]

Information: NSKOLGATAN / SVARTBÄCKSGATAN, CENTRUM, UPPSALA

21-1660 2020-11-04 20:29:11 Påbörjat uppdrag [redacted]

Information: NSKOLGATAN / SVARTBÄCKSGATAN, CENTRUM, UPPSALA

29-1710 2020-11-04 20:29:11 Påbörjat uppdrag [redacted]

Information: NSKOLGATAN / SVARTBÄCKSGATAN, CENTRUM, UPPSALA

21-9100 2020-11-04 20:29:11 Påbörjat uppdrag [redacted]

Information: NSKOLGATAN / SVARTBÄCKSGATAN, CENTRUM, UPPSALA

21-1200 2020-11-04 20:29:20 Klar_på_plats [redacted]

Information: SKOLGATAN / SVARTBÄCKSGATAN, CENTRUM, UPPSALA

29-1710 2020-11-04 20:29:20 Påbörjat uppdrag [redacted]

Information: SKOLGATAN / SVARTBÄCKSGATAN, CENTRUM, UPPSALA

21-9100 2020-11-04 20:29:20 Påbörjat uppdrag [redacted]

Information: SKOLGATAN / SVARTBÄCKSGATAN, CENTRUM, UPPSALA

21-1660 2020-11-04 20:29:21 Påbörjat uppdrag [redacted]

Information: SKOLGATAN / SVARTBÄCKSGATAN, CENTRUM, UPPSALA

21-9100 2020-11-04 20:30:06 Klar_på_plats [redacted]

Information: SKOLGATAN / SVARTBÄCKSGATAN, CENTRUM, UPPSALA

21-1660 2020-11-04 20:55:02 Klar_på_plats [redacted]

Information: SKOLGATAN / SVARTBÄCKSGATAN, CENTRUM, UPPSALA

21-1660 2020-11-04 20:55:03 Ledig [redacted]

Information:

21-1200 2020-11-04 21:05:20 Ledig [redacted]

Information:

21-9100 2020-11-04 21:25:02 Ledig [redacted]

Information:

29-1710 2020-11-04 21:26:09 Klar_på_plats [redacted]

Information: SKOLGATAN / SVARTBÄCKSGATAN, CENTRUM, UPPSALA

29-1710 2020-11-04 21:26:10 Ledig [redacted]

Information:

- Relationer

-- Fordon

Reg.nr	Tillverkare	Modell	Färg	Fordonsår	Fordonsslag	Koppling	Kommentar
WKF964	VOLVO	V90	SVART	n/a	PB	KONTROLL	ISM STOPP OCH KONTROLL SKOLGATAN / SVARTBÄCKSGATAN UPPSALA
OKS950	VOLVO	S60	SVART	n/a	PB	KONTROLL	ISM STOPP OCH KONTROLL, SKOLGATAN / SVARTBÄCKSGATAN UPPSALA

[redacted]	AUDI	RS6	BLÅ	n/a	PB	KONTROLL	ISM STOPP OCH KONTROLL, SKOLGATAN / SVARTBÄCKSGATAN

-- Person

Namn	Efternamn	Personnummer	Samband	Kommentar
[redacted]	[redacted]	[redacted]	FÖRARE	REGNR: [redacted], OBOT MOTORTRAFIK FÖRBJUDEN, SKOLGATAN / SVARTBÄCKSGATAN UPPSALA
Nikola	Grubisic	931125[redacted]	FÖRARE	REGNR: WKF964 ISM STOPP OCH KONTROLL. SKOLGATAN / SVARTBÄCKSGATAN
Issa Mohamad	El-Ali	880607[redacted]	FÖRARE	REGNR:OKS950 ISM STOPP OCH KONTROLL. SKOLGATAN / SVARTBÄCKSGATAN
[redacted]	[redacted]	[redacted]	PASSAG	REGNR: [redacted] VÄNSTER BAK. ISM STOPP OCH KONTROLL. SKOLGATAN / SVARTBÄCKSGATAN UPPSALA
[redacted]	[redacted]	[redacted]	PASSAG	REGNR: [redacted] PASSAGERARE FRAM, ISM STOPP OCH KONTROLL, SKOLGATAN SVARTBÄCKSGATAN
[redacted]	[redacted]	[redacted]	PASSAG	REGNR:OKS950 PASSAGERARE HÖGER FRAM ISM STOPP OCH KONTROLL SKOLGATAN / SVART BÄCKSGATAN
[redacted]	[redacted]	[redacted]	PASSAG	REGNR:OKS950 PASSAGERARE HÖGER BAK, ISM STOPP OCH KONTROLL SKOLGATAN SVARTBÄCKSGATAN
OMAR DIAB	EL-ALI	931001[redacted]	PASSAG	RGNR WKF965, PASSAGERARE HÖGER FRAM ISM STOPP OCH KONTROLL. SKOLGATAN / SVARTBÄCKSGATAN

-- K-nummer

Information	Datum	Tid

-- PUM-A

Information	Datum	Tid

-- Pärnr

Pärnr	Information	Datum	Tid

-- Relaterade HR

Information	Datum	Tid

-- Extern

Kategori	Typ	Namn	Kommentar	Org	Postnr	Tel	Fax	Adress

- Tid/Datum

Datum	Tid	Händelse
2020-11-04	19:20:23	Påbörjad HR
2020-11-04	19:20:23	Parkerad
2020-11-04	19:20:23	Registrerad
2020-11-04	19:20:23	Beordrad
2020-11-04	19:20:23	Påbörjat uppdrag
2020-11-04	20:16:54	Klar på plats
2020-11-04	21:26:10	Klar
2020-11-04	21:27:11	Åtgärdskodad
2020-11-04	21:32:54	Avslutad

- Fritext

Datum	Tid	Personal id	Operatörskod	Fritext	Arbetsstation	Kategori
2020-11-04	19:20:23	[redacted]	2LIMA	21-9100 BEGÄRT EGET HR	RLC52-115	Systeminformation
2020-11-04	19:20:23	[redacted]	2LIMA	21-9100 Påbörjat uppdrag	RLC52-115	Systeminformation
2020-	19:21:07	[redacted]	2LIMA	-	RLC52-115	Anteckningar

11-04						
2020-11-04	19:21:58	[redacted]	2LIMA	21-1660 BEORDRAD VIA DRAG/SLÄPP	RLC52-115	Systeminformation
2020-11-04	19:22:01	[redacted]	2LIMA	HÅLLER KOLL PÅ TRE BUSBILAR	RLC52-115	Anteckningar
2020-11-04	19:22:02	[redacted]	2LIMA	-	RLC52-115	Anteckningar
2020-11-04	19:43:05	[redacted]	2HALO	21-1630 BEORDRAD VIA DRAG/SLÄPP	RLC52-135	Systeminformation
2020-11-04	19:45:20	[redacted]	2TOMH	21-1150 BEORDRAD VIA DRAG/SLÄPP	RLC52-112	Systeminformation
2020-11-04	19:45:26	[redacted]	2MALA	-	RLC52-121	Anteckningar
2020-11-04	19:45:34	[redacted]	2TOMH	21-1200 BEORDRAD VIA DRAG/SLÄPP	RLC52-112	Systeminformation
2020-11-04	19:46:49	[redacted]	2TOMH	-	RLC52-112	Anteckningar
2020-11-04	19:47:03	[redacted]	2TOMH	21-1200 Påbörjat uppdrag	RLC52-112	Systeminformation
2020-11-04	19:47:05	[redacted]	2TOMH	21-1630 Påbörjat uppdrag	RLC52-112	Systeminformation
2020-11-04	19:47:09	[redacted]	2TOMH	21-1660 Påbörjat uppdrag	RLC52-112	Systeminformation
2020-11-04	19:47:32	[redacted]	2TOMH	-	RLC52-112	Anteckningar
2020-11-04	19:49:31	[redacted]	2TOMH	21-9100 PL19 SAMT PL20A PÅ SAMTLIGA INDIVIDER	RLC52-112	Vakthavande befäl
2020-11-04	19:49:32	[redacted]	2TOMH	-	RLC52-112	Vakthavande befäl
2020-11-04	19:49:39	[redacted]	2TOMH	TID 1945	RLC52-112	Vakthavande befäl
2020-11-04	19:49:39	[redacted]	2TOMH	-	RLC52-112	Vakthavande befäl
2020-11-04	19:49:51	[redacted]	2TOMH	21-1150 Påbörjat uppdrag	RLC52-112	Systeminformation
2020-11-04	19:56:15	[redacted]	2MALA	29-1710 BEORDRAD VIA DRAG/SLÄPP	RLC52-121	Systeminformation
2020-11-04	19:57:08	[redacted]	2TOMH	Färg:SVART Fabrikat:VOLVO Modell:V90 Typ:PB	RLC52-112	Anteckningar
2020-11-04	19:57:09	[redacted]	2TOMH	KONTROLLERAT WKF964	RLC52-112	Anteckningar
2020-11-04	19:57:09	[redacted]	2TOMH	ISM STOPP OCH KONTROLL SKOLGATAN / SVARTBÄCKSGATAN UPPSALA	RLC52-112	Anteckningar
2020-11-04	19:57:11	[redacted]	2TOMH	-	RLC52-112	Anteckningar
2020-11-04	19:57:57	[redacted]	2TOMH	Personnr:931125-[redacted]	RLC52-112	Anteckningar
2020-11-04	19:57:58	[redacted]	2TOMH	FÖRARE AV FORDON. Nikola Grubisic	RLC52-112	Anteckningar
2020-11-04	19:57:58	[redacted]	2TOMH	REGNR: WKF964 ISM STOPP OCH KONTROLL. SKOLGATAN / SVARTBÄCKSGATAN	RLC52-112	Anteckningar
2020-11-04	19:58:00	[redacted]	2TOMH	-	RLC52-112	Anteckningar
2020-11-04	20:01:25	[redacted]	2TOMH	Personnr:931001-[redacted]Kön:M	RLC52-112	Anteckningar
2020-11-04	20:01:25	[redacted]	2TOMH	PASSAGERARE OMAR DIAB EL-ALI	RLC52-112	Anteckningar
2020-11-04	20:01:25	[redacted]	2TOMH	RGNR WKF965, PASSAGERARE HÖGER FRAM ISM STOPP OCH KONTROLL. SKOLGATAN / SVARTBÄCKSGATAN	RLC52-112	Anteckningar
2020-	20:01:43	[redacted]	2TOMH	----------	RLC52-112	TASKUP.

11-04				----------		
2020-11-04	20:02:21	[redacted]	2TOMH	Färg:SVART Fabrikat:VOLVO Modell:S60 Landskod:SE Typ:PB	RLC52-112	Anteckningar
2020-11-04	20:02:21	[redacted]	2TOMH	KONTROLLERAT OKS950 SE	RLC52-112	Anteckningar
2020-11-04	20:02:21	[redacted]	2TOMH	ISM STOPP OCH KONTROLL, SKOLGATAN / SVARTBÄCKSGATAN UPPSALA	RLC52-112	Anteckningar
2020-11-04	20:02:27	[redacted]	2TOMH	-	RLC52-112	Anteckningar
2020-11-04	20:03:05	[redacted]	2TOMH	Smeknamn:TJOCK-ISSA Personnr:880607-[redacted] Kön:M	RLC52-112	Anteckningar
2020-11-04	20:03:06	[redacted]	2TOMH	FÖRARE AV FORDON. Issa Mohamad El-Ali	RLC52-112	Anteckningar
2020-11-04	20:03:06	[redacted]	2TOMH	REGNR:OKS950 ISM STOPP OCH KONTROLL. SKOLGATAN / SVARTBÄCKSGATAN	RLC52-112	Anteckningar
2020-11-04	20:03:11	[redacted]	2TOMH	-	RLC52-112	Anteckningar
2020-11-04	20:03:53	[redacted]	2TOMH	Personnr:[redacted] Kön:M	RLC52-112	Anteckningar
2020-11-04	20:03:54	[redacted]	2TOMH	PASSAGERARE [redacted]	RLC52-112	Anteckningar
2020-11-04	20:03:54	[redacted]	2TOMH	REGNR:OKS950 PASSAGERARE HÖGER FRAM, ISM STOPP OCH KONTROLL SKOLGATAN SVARTBÄCKSGATAN	RLC52-112	Anteckningar
2020-11-04	20:04:07	[redacted]	2TOMH	-	RLC52-112	Anteckningar
2020-11-04	20:05:07	[redacted]	2TOMH	Personnr[redacted]	RLC52-112	Anteckningar
2020-11-04	20:05:07	[redacted]	2TOMH	PASSAGERARE [redacted]	RLC52-112	Anteckningar
2020-11-04	20:05:07	[redacted]	2TOMH	REGNR:OKS950 PASSAGERARE HÖGER FRAM ISM STOPP OCH KONTROLL SKOLGATAN / SVART BÄCKSGATAN	RLC52-112	Anteckningar
2020-11-04	20:05:42	[redacted]	2TOMH	RÄTTELSE: [redacted] PASSAGERARE HÖGER BAK,	RLC52-112	TASKUP.
2020-11-04	20:05:43	[redacted]	2TOMH	-	RLC52-112	TASKUP.
2020-11-04	20:06:08	[redacted]	2TOMH	Personnr:[redacted] Kön:M	RLC52-112	Anteckningar
2020-11-04	20:06:11	[redacted]	2TOMH	PASSAGERARE [redacted]	RLC52-112	Anteckningar
2020-11-04	20:06:11	[redacted]	2TOMH	REGNR:OKS950 PASSAGERARE HÖGER BAK, ISM STOPP OCH KONTROLL SKOLGATAN SVARTBÄCKSGATAN	RLC52-112	Anteckningar
2020-11-04	20:06:15	[redacted]	2TOMH	-	RLC52-112	Anteckningar
2020-11-04	20:06:28	[redacted]	2TOMH	---------- ----------	RLC52-112	TASKUP.
2020-11-04	20:08:19	[redacted]	2TOMH	29-1710 Påbörjat uppdrag	RLC52-112	Systeminformation
2020-11-04	20:13:01	[redacted]	2MALA	UND FLAGGA SATT	RLC52-121	Systeminformation
2020-11-04	20:13:05	[redacted]	2MALA	-	RLC52-121	Anteckningar
2020-11-04	20:16:16	[redacted]	2TOMH	Färg:BLÅ Fabrikat:AUDI Modell:RS6 Landskod:DE Typ:PB	RLC52-112	Anteckningar
2020-11-04	20:16:18	[redacted]	2TOMH	KONTROLLERAT [redacted] DE	RLC52-112	Anteckningar
2020-11-04	20:16:18	[redacted]	2TOMH	ISM STOPP OCH KONTROLL, SKOLGATAN / SVARTBÄCKSGATAN	RLC52-112	Anteckningar
2020-11-04	20:16:23	[redacted]	2TOMH	-	RLC52-112	Anteckningar
2020-	20:16:54	[redacted]	2MALA	21-1150 Klar_på_plats	RLC52-121	Systeminformation

11-04						
2020-11-04	20:17:06	[redacted]	2TOMH	Personnr: [redacted] Kön:M	RLC52-112	Anteckningar
2020-11-04	20:17:06	[redacted]	2TOMH	FÖRARE AV FORDON. [redacted]	RLC52-112	Anteckningar
2020-11-04	20:17:07	[redacted]	2TOMH	REGNR: [redacted], OBOT MOTORTRAFIK FÖRBJUDEN, SKOLGATAN / SVARTBÄCKSGATAN UPPSALA	RLC52-112	Anteckningar
2020-11-04	20:17:08	[redacted]	2MALA	21-1150 Ledig	RLC52-121	Systeminformation
2020-11-04	20:17:09	[redacted]	2TOMH	-	RLC52-112	Anteckningar
2020-11-04	20:18:09	[redacted]	2TOMH	Smeknamn: [redacted] Personnr [redacted] Kön:M	RLC52-112	Anteckningar
2020-11-04	20:18:09	[redacted]	2TOMH	PASSAGERARE [redacted]	RLC52-112	Anteckningar
2020-11-04	20:18:09	[redacted]	2TOMH	REGNR [redacted] PASSAGERARE FRAM, ISM STOPP OCH KONTROLL, SKOLGATAN SVARTBÄCKSGATAN	RLC52-112	Anteckningar
2020-11-04	20:18:14	[redacted]	2TOMH	-	RLC52-112	Anteckningar
2020-11-04	20:18:58	[redacted]	2TOMH	Personnr: [redacted] Kön:M	RLC52-112	Anteckningar
2020-11-04	20:18:58	[redacted]	2TOMH	PASSAGERARE [redacted]	RLC52-112	Anteckningar
2020-11-04	20:18:58	[redacted]	2TOMH	REGNR: [redacted] VÄNSTER BAK. ISM STOPP OCH KONTROLL. SKOLGATAN / SVARTBÄCKSGATAN UPPSALA	RLC52-112	Anteckningar
2020-11-04	20:19:01	[redacted]	2TOMH	-	RLC52-112	Anteckningar
2020-11-04	20:19:06	[redacted]	2TOMH	PL19 SAMT PL20A	RLC52-112	Anteckningar
2020-11-04	20:19:07	[redacted]	2TOMH	-	RLC52-112	Anteckningar
2020-11-04	20:19:15	[redacted]	2TOMH	---------- ----------	RLC52-112	TASKUP.
2020-11-04	20:20:12	[redacted]	2MALA	21-1630 Klar_på_plats	RLC52-121	Systeminformation
2020-11-04	20:20:13	[redacted]	2MALA	21-1630 Ledig	RLC52-121	Systeminformation
2020-11-04	20:23:22	[redacted]	2MALA	21-1200 Klar_på_plats	RLC52-121	Systeminformation
2020-11-04	20:28:28	[redacted]	2MALA	LÄGESBILD FLAGGA SATT	RLC52-121	Systeminformation
2020-11-04	20:30:07	[redacted]	2MALA	21-9100 Klar_på_plats	RLC52-121	Systeminformation
2020-11-04	20:54:02	[redacted]	2MAOM	--	RLC52-122	Anteckningar
2020-11-04	20:55:02	[redacted]	2MAOM	21-1660 Klar_på_plats	RLC52-122	Systeminformation
2020-11-04	20:55:03	[redacted]	2MAOM	21-1660 Ledig	RLC52-122	Systeminformation
2020-11-04	21:05:20	[redacted]	2TOMH	21-1200 Ledig	RLC52-112	Systeminformation
2020-11-04	21:21:42	[redacted]	2MAOM	-	RLC52-122	Anteckningar
2020-11-04	21:25:02	[redacted]	2TOMH	21-9100 Ledig	RLC52-112	Systeminformation
2020-11-04	21:26:10	[redacted]	2TOMH	29-1710 Klar_på_plats	RLC52-112	Systeminformation
2020-11-04	21:26:10	[redacted]	2TOMH	29-1710 Ledig	RLC52-112	Systeminformation
2020-	21:26:13	[redacted]	2TOMH	-	RLC52-112	Anteckningar

11-04						
2020-11-04	21:27:11	[redacted]	2TOMH	Åtgärdskod: 112, R300	RLC52-112	Åtkomstskydd
2020-11-04	21:27:11	[redacted]	2TOMH	(RLC)	RLC52-112	Systeminformation
2020-11-04	21:32:53	[redacted]	2TOHE	Gripna Omhä Övr.fb.	RLC52-111	Åtkomstskydd
2020-11-04	21:32:53	[redacted]	2TOHE	5201-20201104-0455 AVSLUTAD	RLC52-111	Åtkomstskydd
2020-11-05	06:40:20	[redacted]	[redacted]	5201-20201104-0455 Läst/skrivit ut HRPC-438387 -> \\ ad.polisen.se\Home\u[redacted]\data\064018.txt	PC-438387	Systeminformation
2020-11-05	06:40:20	[redacted]	[redacted]	Utskriftsorsak:UND	PC-438387	Systeminformation
2020-11-05	06:40:25	[redacted]	[redacted]	5201-20201104-0455 Läst/skrivit ut HRPC-438387 -> \\ ad.polisen.se\Home\u[redacted]\data\U064021.txt	PC-438387	Systeminformation
2020-11-05	06:40:25	[redacted]	[redacted]	Utskriftsorsak:UND	PC-438387	Systeminformation
2020-11-05	06:40:28	[redacted]	[redacted]	5201-20201104-0455 Läst/skrivit ut HRPC-438387 -> PR525881 (from PC-438387) in session 4	PC-438387	Systeminformation
2020-11-05	06:40:28	[redacted]	[redacted]	Utskriftsorsak:UND	PC-438387	Systeminformation

- Tilläggstext

Datum	Tid	Personal id	Operatörskod	Arbetsstation	Fritext
2020-11-04	19:20:23	[redacted]		SYSAWSRV	HR SKICKAT TILL: 21-9100(009294 LINDÉN), 21-9100( ): 0; 0
2020-11-04	19:22:01	[redacted]		SYSAWSRV	HR SKICKAT TILL: 21-1660([redacted] HAGMAN), 21-1660([redacted] NORBERG), 21-1660( ): SKOLGATAN / SVARTBÄCKSGATAN, CENTRUM, UPPSALA; KONTROLL PERSON/FORDON; KONTROLL PERSON/FORDON; 6639508; 1602363
2020-11-04	19:43:07	[redacted]		SYSAWSRV	HR SKICKAT TILL: 21-1630([redacted] HÖGBERG), 21-1630([redacted] BERGLUND), 21-1630( ): SKOLGATAN / SVARTBÄCKSGATAN, CENTRUM, UPPSALA; KONTROLL PERSON/FORDON; KONTROLL PERSON/FORDON; 6639508; 1602363
2020-11-04	19:45:21	[redacted]		SYSAWSRV	HR SKICKAT TILL: 21-1150([redacted] ÖSTERBERG), 21-1150([redacted] KERRO), 21-1150( ): SKOLGATAN / SVARTBÄCKSGATAN, CENTRUM, UPPSALA; KONTROLL PERSON/FORDON; KONTROLL PERSON/FORDON; INSATS 11; 6639508; 1602363
2020-11-04	19:45:35	[redacted]		SYSAWSRV	HR SKICKAT TILL: 21-1200([redacted] PAULSSON), 21-1200( ): SKOLGATAN / SVARTBÄCKSGATAN, CENTRUM, UPPSALA; KONTROLL PERSON/FORDON; KONTROLL PERSON/FORDON; INSATS 11; 6639508; 1602363
2020-11-04	19:56:17	[redacted]		SYSAWSRV	HR SKICKAT TILL: 29-1710([redacted] SUND): SKOLGATAN / SVARTBÄCKSGATAN, CENTRUM, UPPSALA; KONTROLL PERSON/FORDON; KONTROLL PERSON/FORDON; INSATS 11/TOMH; 6639508; 1602363

- Förteckning berörd personal

Namn	Personalid	U-nummer	Operatör	Användarnamn	Relation
[redacted]	[redacted]	[redacted]	[redacted]	3LIMA	Fritext, Upprättad av
[redacted]	[redacted]	[redacted]	[redacted]	2HALO	Fritext
[redacted]	[redacted]	[redacted]	[redacted]		Fritext
[redacted]	[redacted]	[redacted]	[redacted]	2MALA	Fritext
[redacted]	[redacted]	[redacted]	[redacted]	2MAOM	Fritext
[redacted]	[redacted]	[redacted]	[redacted]	2TOHE	Fritext
[redacted]	[redacted]	[redacted]	[redacted]	[redacted]	Fritext
SYSTEM SYSTEM	100000	SYSTEM	SYSTEM	SYSTEM	Tilläggstext
[redacted]	[redacted]	[redacted]	[redacted]	2JOLI	Patrull
[redacted]	[redacted]	[redacted]	[redacted]	[redacted]	Patrull
[redacted]	[redacted]	[redacted]	[redacted]	[redacted]	Patrull
[redacted]	[redacted]	[redacted]	[redacted]	[redacted]	Patrull
[redacted]	[redacted]	[redacted]	[redacted]	[redacted]	Patrull

[redacted]	[redacted]	[redacted]	[redacted]	[redacted]	[redacted]	Patrull
[redacted]	[redacted]	[redacted]	[redacted]	[redacted]	[redacted]	Patrull
[redacted]	[redacted]	[redacted]	[redacted]	[redacted]	[redacted]	Patrull
[redacted]	[redacted]	[redacted]	[redacted]	[redacted]	[redacted]	Patrull

Polisen

NFC redovisning (fingeravtrycksjämförels) (maskad)

Signerat av

Signerat datum

Enhet	Diarienr
Region Syd, Grova brott 5 Rgn Syd	5000-K1123172-20

Originalhandlingens förvaringsplats	Datum	Tid
	2024-09-12	13:31

Involverade personer	Personnummer/Orgnr	Roll
El-Ali, Omar		Berörd person

Involverad personal	Funktion
Fitim Rushiti	Uppgiftslämnare

Berättelse

NFC redovisning (fingeravtrycksjämförelse) 2023-03-15 underskriven.

Denna handling är en källhänvisning till brukaranalysen gällande SkyECC-pin ZDHGXH. Handlingen är delad från AM-23264-23/5000-K922955-20 enligt beslut av riksåklagare Lisa Åberg.

Ut har maskat två personnummer. Originalhandling finns i slasken.

//Insp Fitim Rushiti

Polisen

Elektroniskt
underskriven av
Veronica Osla
2023-03-15 13:32

Nationellt forensiskt centrum - NFC
Sakkunnigutlåtande
fingeravtrycksjämförelse

Datum	Vårt diarienummer
2023-03-15	2023004926
Ert datum	Er beteckning
2023-03-06	5000-K922955-20

Polismyndigheten
Utredningsenhet Rgn Syd
Christian Bruhner Åkerblom
205 90 MALMÖ

Uppdragsgivare

Polismyndigheten

Allmän information om NFC:s redovisningar

Vid återgivande av denna redovisning ska detta i normalfallet göras i sin helhet. Om utdrag ur redovisningen återges i annat dokument ska detta följas av en tydlig hänvisning till ursprungsdokumentet.

Standardförfarande och metoder som har använts anges med dokumentbeteckning. Standardförfarande och metoder som ingår i laboratoriets ackreditering enligt ISO/IEC 17025 är markerade med asterisk (*). För förklaring av dokumentbeteckningar hänvisas till laboratoriets hemsida på IntraPolis eller Internet. Önskas mer information kontakta ärendeansvarig.

Polismyndigheten
Nationellt forensiskt centrum - NFC
581 94 Linköping • Tel 010-562 80 20 vxl • Fax 013-14 57 15
E-post registrator.nfc@polisen.se

SWEDAC ACKREDITERING
Ackred. nr 1521
Provning
ISO/IEC 17025

Polisen

Elektroniskt underskriven av Veronica Osla 2023-03-15 13:32

Nationellt forensiskt centrum - NFC 2(4)
Sakkunnigutlåtande
fingeravtrycksjämförelse

Datum	Vårt diarienummer
2023-03-15	2023004926
Ert datum	Er beteckning
2023-03-06	5000-K922955-20

Ändamål

Ändamålet är att undersöka om det på nedanstående bilder förekommer friktionshud som är användbar för jämförelse och kan identifieras till person listad nedan eller annan person registrerad i Polisens fingeravtrycksregister i Abis (automatiserat biometriskt identifieringssystem).

Personer
931001-7257
[redacted]

Undersökningsrelaterad information

Allmän information

Resultat från fingeravtrycksundersökningar redovisas inte i graderad skala.

Benämningen fingeravtryck innefattar här friktionshudsavtryck från fingrar, handflator och fotsulor.

Sökbara fingeravtryck som inte identifierats till person registreras i Polisens spårregister och söks med automatik mot nyinkomna daktylogram i Polisens fingeravtrycksregister

I de fall personuppgifter redovisas under rubriken Undersökning och slutsats är de hämtade från fingeravtrycksregistret eller från oregistrerat jämförelsematerial.

Information om identifierat område på handen lämnas på begäran.

Uteslutning kan under vissa omständigheter göras efter motivering på begäran.

För ytterligare information kring förfarande och slutsatser vid fingeravtrycksjämförelse hänvisas till NFC:s faktablad för fingeravtrycksjämförelse på Intrapolis.

Ärendespecifik information

-

Polismyndigheten
Nationellt forensiskt centrum - NFC
581 94 Linköping • Tel 010-562 80 20 vxl • Fax 013-14 57 15
E-post registrator.nfc@polisen.se

SWEDAC ACKREDITERING
Ackred. nr 1521
Provning
ISO/IEC 17025

Polisen

Elektroniskt underskriven av Veronica Osla 2023-03-15 13:32

Nationellt forensiskt centrum - NFC
Sakkunnigutlåtande
fingeravtrycksjämförelse

Datum	Vårt diarienummer
2023-03-15	2023004926
Ert datum	Er beteckning
2023-03-06	5000-K922955-20

Undersökning och slutsats

SKY-material	
Spår 1 2023004926-01 Fingeravtrycksspår - *20200810184616_ZDHGXH_61449878f28139c62aff78884bb5ac38bd6e883a.jpg*	**Inte användbart** för jämförelse.
Spår 2 2023004926-02 Fingeravtrycksspår - *20200817184007_ZDHGXH_c428dd7fe99249c8e8cbb1edbded0d3611d15e02.jpg*	**Inte användbart** för jämförelse.
Spår 3 2023004926-03 Fingeravtrycksspår - *20201022192935_ZDHGXH_9e53a9601b873cdabe998e2b8012ebf5b9eabbe4.jpg*	**Inte användbart** för jämförelse.
Spår 4 2023004926-04 Fingeravtrycksspår - *20201026201735_ZDHGXH_ec4b0cf8d6fcc761e263990fc1e1ceb57aa3afab.jpg*	**Inte användbart** för jämförelse.
Spår 5 2023004926-05 Fingeravtrycksspår - *20201123180102_ZDHGXH_b40e3e7f22143b004c5ae85e8ca35d8cdd1371ba.jpg*	**Inte användbart** för jämförelse.
Spår 6 2023004926-06 Fingeravtrycksspår - *20201214204501_ZDHGXH_3a1e544080f54f8c87ba0a1b1961ddd8399fe86e.jpg*	**Inte användbart** för jämförelse.

Polismyndigheten
Nationellt forensiskt centrum - NFC
581 94 Linköping • Tel 010-562 80 20 vxl • Fax 013-14 57 15
E-post registrator.nfc@polisen.se

SWEDAC ACKREDITERING
Ackred. nr 1521
Provning
ISO/IEC 17025

Polisen

Elektroniskt underskriven av Veronica Osla 2023-03-15 13:32

Nationellt forensiskt centrum - NFC
Sakkunnigutlåtande
fingeravtrycksjämförelse

Datum	Vårt diarienummer
2023-03-15	2023004926
Ert datum	Er beteckning
2023-03-06	5000-K922955-20

Metodik

Vid fingeravtrycksjämförelse har standardförfarande 1147* och metod 1148* använts.

Material och materialhantering

Vid fingeravtrycksjämförelse används endast bilder av säkrade spår, inget gods hanteras. Bilderna sparas digitalt. I de fall undersökningsmaterialet inkommit i form av spårkort arkiveras även dessa vid handläggande NFC-enhet.

Handläggning

Undersökning	Handläggare
Fingeravtrycks-jämförelse	forensikern Veronica Osla (ansvarig handläggare) forensikern Mikaela Lögdberg

Frågor riktas i första hand till forensikern Veronica Osla (ärendeansvarig), direkttelefon 0730-848 661. Eventuell kallelse till rättegång ställs till den ansvarige handläggaren för berörd undersökningstyp.

Veronica Osla
Forensiker

Polismyndigheten
Nationellt forensiskt centrum - NFC
581 94 Linköping • Tel 010-562 80 20 vxl • Fax 013-14 57 15
E-post registrator.nfc@polisen.se

SWEDAC ACKREDITERING
Ackred. nr 1521
Provning
ISO/IEC 17025

Polisen

PM

Datum 2024-05-06

Infoklass Ej klassad

Diarienr (åberopas) K1123172-20

Polismyndigheten
Polisregion Syd
Grova Brott
Sandra Svensson

Omar El-Ali – *”Omar El” / ”O El” / ”El”*

Omar El-Ali är en individ känd för polisen, han har figurerat i ett flertal brottsutredningar under årens lopp.

Det finns information i handlingar hos polisen som visar att Omar El-Ali i kriminella kretsar kallas för ”Omar El” och ”El”. I handlingar hos polisen går det även att se att Omar El-Ali själv använder sig av flera förkortningar av sitt namn i kommunikation med andra individer.

I ett gransknings PM i ärende K1134224-22 gällande mobil (tagen från Omar El-Ali) med beslagsnummer BG108150-1 går det under avsnitt *Användar-konton* läsa att Omar av 33 olika konton valt att döpa sig själv till ”Omar El” på tre av kontona (Facebook Messenger, Facebook samt Snapchat). Det går även att läsa att han döpt sig till ”O El” (vilket är snarlikt ”Omar El”) för tre ytterligare konton.

Det finns information om att Omar El Ali kallar sig själv för ”El” i inhämtat Sky-material.
SKY ECC-ID **ZDHGXH** har brukats i en telefon, en Iphone 7 som är beslagtagen från Omar El Ali 2020-12-10. Telefonen blev efter Omar El-Alis frigivning också utlämnad till Omar. I det material som inhämtas kan man konstatera att det är Omar El- Ali som brukat ZDHGXH (Se brukaranalys) Det finns en mängd uppgifter i analysen som styrker detta. I en del av brukaranalysen för **ZDHGXH** kan man läsa att brukaren av **ZDHGXH** refererar till sig själv så som ”el”. Man kan också i brukaranalysen läsa att andra Sky-brukare refererar till ”El” när man pratar om **ZDHGXH**.

Omar El-Ali blev delgiven misstanke i utredningen avseende mordet på Shahin Amiri som inträffade på Emporia i Malmö 2022 (K958089-22). Omar blev aldrig åtalad för mordet men är dömd för ett ärende kopplat till mordutredningen. Under utredningens gång hölls förhör med den avlidnes syster

Ariana Amiri. I ett förhör hållet 2023-02-20 går det att läsa att Ariana benämner Omar El -Ali så som ”Omar El”

Sandra Svensson
Inspektör

Polisen

PM

Brukaranlayser gällande 1BB633 och 8L7PEX

Signerad av

Signerad datum

Enhet	Diarienr
Region Syd, Grova brott 5 Rgn Syd	5000-K1123172-20

Uppgiftslämnare	Datum	Tid
Rushiti, Fitim	2024-11-07	11:01

Beslag verkställt	Material för analys
Nej	Nej

Mottaget	Mottaget datum	Tid

Sätt på vilket uppgift lämnats

Upprättad av
Fitim Rushiti

Involverade personer	Personnummer/Orgnr	Roll
Osman, Mardin		Berörd person
Djordevic, Nikola		Berörd person

Uppgiften avser

Uppgift

I ärendet finns förutom brukaranalyserna som presenteras i förundersökningsprotokollet gällande SKY-pin ARS4L0 och Sky-Pin ZDHGXH också brukaranalyser gällande SKY-pin 1BB633 och SKY-pin 8L7PEX.

Vad gäller Sky-Pin 1BB633 enligt brukaranalys är det Nikola Djordevic som är huvudsakliga brukaren.

Vad gäller SKY-pin 8L7PEX enligt brukaranalys är det Mardin Osman som är huvudsakliga brukaren.

Brukaranalyserna gällande SKY-pin 1BB633 och SKY-pin 8L7PEX finns i sidomaterialet i ärendet.

I tjänsten
Insp Fitim Rushiti

Polisen

PM

SKY-ECC Chatt

Signerad av

Signerad datum

Enhet	Diarienr
Region Syd, Grova brott 5 Rgn Syd	5000-K1123172-20

Uppgiftslämnare	Datum	Tid
Persson, Joacim	2024-10-02	10:50

Beslag verkställt	Material för analys
Nej	Nej

Mottaget	Mottaget datum	Tid

Sätt på vilket uppgift lämnats

Upprättad av
Joacim Persson

Uppgiften avser

Uppgift

Bifogad fil innehåller en sammanflätning av för utredningen relevanta chattar från SKY-ECC. Chattarna omfattar tidsperioden 2020-09-13 - 2020-09-28 och ett urval av för utredningen relevanta meddelande har redovisats.

Rubriker och innehåll från originalchattarna som inte bedöms vara av relevans har dolts.

Relevanta alias (SKY-PIN) i chatten är färgkodade.

Vissa av meddelanden är också översatta. Översättningen är gjord av auktoriserad BKS-tolk E.N.

I tjänsten, Pinsp Joacim Persson, Analytiker Regionala Utredningsenheten Region SYD

	A	B	C	D	E	F
1	Datum	Tid UTC+2	message_from_id	message_to_id	message	Källa
2	2020-07-23	22:57:52	ZDHGXH	KV08NC	Bror walla just nu har bara revolver	4_kv08nc-zdhgxh
3	2020-07-23	22:58:04	ZDHGXH	KV08NC	Ska hämta den andra från Kalmar så kan vi byta	4_kv08nc-zdhgxh
4	2020-07-23	22:58:31	ZDHGXH	KV08NC	Ska kolla när han kan	4_kv08nc-zdhgxh
5	2020-07-23	22:58:53	ZDHGXH	KV08NC	Har någon däckat av den?	4_kv08nc-zdhgxh
6	2020-07-23	23:52:28	ZDHGXH	KV08NC	De e den mauser mod90	4_kv08nc-zdhgxh
7	2020-07-24	19:17:43	ZDHGXH	KV08NC	Va hette den tabben bror	4_kv08nc-zdhgxh
8	2020-07-24	19:18:45	ZDHGXH	KV08NC	Israeliska	4_kv08nc-zdhgxh
9	2020-07-25	22:31:17	ZDHGXH	KV08NC	Finns en skorpa med ljudis i Uppsala	4_kv08nc-zdhgxh
10	2020-07-25	22:31:33	ZDHGXH	KV08NC	Om Du vill byta men han vill ha lite para emellan den e ej använd	4_kv08nc-zdhgxh
11	2020-07-25	22:36:42	ZDHGXH	KV08NC	Ska kolla men du kan beställa mag på nätet bror	4_kv08nc-zdhgxh
12	2020-07-25	22:37:49	ZDHGXH	KV08NC	Hahahah du måste prova från flera sidor	4_kv08nc-zdhgxh
13	2020-07-25	22:38:14	ZDHGXH	KV08NC	Jag har gjort flera ggr	4_kv08nc-zdhgxh
14	2020-07-25	22:38:30	ZDHGXH	KV08NC	Han har extra lagt	4_kv08nc-zdhgxh
15	2020-07-25	22:38:31	ZDHGXH	KV08NC	Magg	4_kv08nc-zdhgxh
16	2020-07-25	22:39:31	ZDHGXH	KV08NC	Aha okej bror ska kolla med han	4_kv08nc-zdhgxh
17	2020-07-25	22:40:51	ZDHGXH	KV08NC	💖 💖	4_kv08nc-zdhgxh
18	2020-07-26	20:23:02	ZDHGXH	KV08NC	888801 adda han o hälsa från mig	4_kv08nc-zdhgxh
19	2020-07-26	20:23:45	ZDHGXH	KV08NC	💖	4_kv08nc-zdhgxh
20	2020-07-27	14:19:37	ZDHGXH	KV08NC	Jo bram	4_kv08nc-zdhgxh
21	2020-07-27	16:19:20	ZDHGXH	KV08NC	Har han accepterat nu?	4_kv08nc-zdhgxh
22	2020-07-27	16:19:58	ZDHGXH	KV08NC	💖 💖	4_kv08nc-zdhgxh
23	2020-07-27	16:27:23	ZDHGXH	KV08NC	Ja bror han e från Uppsala min kusin och namos grabb	4_kv08nc-zdhgxh
24	2020-07-27	16:27:28	ZDHGXH	KV08NC	Går i god för honom bror	4_kv08nc-zdhgxh
25	2020-07-31	18:50:26	ZDHGXH	KV08NC	Hur mkt för bror	4_kv08nc-zdhgxh
26	2020-07-31	19:39:54	ZDHGXH	KV08NC	Ok bror	4_kv08nc-zdhgxh
27	2020-07-31	20:19:44	ZDHGXH	KV08NC	IMG-1596219578831	4_kv08nc-zdhgxh
28	2020-07-31	20:19:44	ZDHGXH	KV08NC	Hahahah de va skorpan	4_kv08nc-zdhgxh
29	2020-07-31	20:20:55	ZDHGXH	KV08NC	Jag köpte 2 sjuka igår en cz och en walther	4_kv08nc-zdhgxh
30	2020-07-31	20:23:13	ZDHGXH	KV08NC	Ja walla bror	4_kv08nc-zdhgxh
31	2020-08-01	21:19:28	ZDHGXH	KV08NC	IMG-1596309565753	4_kv08nc-zdhgxh
32	2020-09-13	03:12:47	ARS4L0	H7O1O0	Bror håller den ärligt eller den är smälld	1_ars4l0-h7o1o0
33	2020-09-13	03:13:58	ARS4L0	H7O1O0	Bror ska knulla deras familjer vi skulle slåss mitt i stan han Banks bror han spela över häftig walla de här är öppet nu ingen lösa ingenting jag personligen ska knulla hans o alla som är med han	1_ars4l0-h7o1o1
34	2020-09-13	03:14:00	ARS4L0	H7O1O0	Rakt av	1_ars4l0-h7o1o2
35	2020-09-13	03:55:35	ARS4L0	H7O1O0	Vi kommer imorgon	1_ars4l0-h7o1o3
36	2020-09-13	03:55:45	ARS4L0	H7O1O0	Bror de allvar walla berättar imorgon	1_ars4l0-h7o1o4
37	2020-09-13	03:55:47	ARS4L0	H7O1O0	Jag brinner bror	1_ars4l0-h7o1o5
38	2020-09-13	12:37:10	ARS4L0	H7O1O0	Jag brinner assså	1_ars4l0-h7o1o6
39	2020-09-13	12:37:40	H7O1O0	ARS4L0	Va gör du?	NFC Dekryptering
40	2020-09-13	12:37:47	ARS4L0	8L7PEX	Är du säker de han	NFC Dekryptering
41	2020-09-13	12:37:59	ARS4L0	H7O1O0	Påväg in till Malmö ska in äta	NFC Dekryptering
42	2020-09-13	12:38:05	ARS4L0	H7O1O0	Påväg in till Malmö ska in äta	1_ars4l0-h7o1o7
43	2020-09-13	12:38:53	ARS4L0	H7O1O0	Skriver när Vi kommer upp till dig	NFC Dekryptering
44	2020-09-13	12:38:58	ARS4L0	H7O1O0	Skriver när Vi kommer upp till dig	1_ars4l0-h7o1o8
45	2020-09-13	12:39:34	H7O1O0	ARS4L0	Tamam väntar på dig	NFC Dekryptering
46	2020-09-13	14:04:53	ZDHGXH	ARS4L0	Bror svensken från Uppsala vill ha tag i 007	NFC Dekryptering
47	2020-09-13	14:05:20	ZDHGXH	ARS4L0	Bror kolla om de finns ngt jag kan göra nu medans ni e där	NFC Dekryptering
48	2020-09-13	14:05:31	ZDHGXH	ARS4L0	Hämta scootrar o sånt jag löser de	NFC Dekryptering
49	2020-09-13	14:27:20	ARS4L0	ZDHGXH	Ja	NFC Dekryptering
50	2020-09-13	14:49:52	ARS4L0	ZDHGXH	Bror salle har hotat o sånt	NFC Dekryptering
51	2020-09-13	14:50:11	ARS4L0	ZDHGXH	Han sa till mark va spelar f häftig han ska chokas idag vi ska se	NFC Dekryptering
52	2020-09-13	14:50:16	ARS4L0	ZDHGXH	Bror idAg de smäller	NFC Dekryptering
53	2020-09-13	14:50:21	ARS4L0	ZDHGXH	På ett eller annat sett	NFC Dekryptering
54	2020-09-13	14:51:27	ZDHGXH	ARS4L0	Jalla vi ska visa dom nu vilka vi är dom vet inte de va vi som lärde alla skjuta folk	NFC Dekryptering

	A	B	C	D	E	F
1	Datum	Tid UTC+2	message_from_id	message_to_id	message	Källa
55	2020-09-13	14:51:57	ZDHGXH	ARS4L0	De e sjukt han har ej skrivit ngt	NFC Dekryptering
56	2020-09-13	14:52:56	ZDHGXH	ARS4L0	Bror vi ska utrota dom walla	NFC Dekryptering
57	2020-09-13	14:53:28	ZDHGXH	ARS4L0	Ska jag skriva ngt till han	NFC Dekryptering
58	2020-09-13	14:53:33	ZDHGXH	ARS4L0	Eller ringa han	NFC Dekryptering
59	2020-09-13	16:03:34	BHM0CW	ARS4L0	Bror om vi får röka på 70	NFC Dekryptering
60	2020-09-13	16:03:42	BHM0CW	ARS4L0	Kan vi göra nåt	NFC Dekryptering
61	2020-09-13	16:16:38	BHM0CW	ARS4L0	Vi tar in 20-30	NFC Dekryptering
62	2020-09-13	16:16:45	BHM0CW	ARS4L0	Jag kritar på mitt namn	NFC Dekryptering
63	2020-09-13	16:17:41	BHM0CW	ARS4L0	Sen så fort jag kommer tillbaka till Malmö så hjälper jag till	NFC Dekryptering
64	2020-09-13	16:18:55	BHM0CW	ARS4L0	Låt oss vara först i Malmö som har konturnerligt	NFC Dekryptering
65	2020-09-13	16:29:28	BHM0CW	ARS4L0	Bror säg till Hasse jag fixar billigare Abi till dom	NFC Dekryptering
66	2020-09-13	16:29:32	BHM0CW	ARS4L0	420	NFC Dekryptering
67	2020-09-13	18:06:35	ARS4L0	ZDHGXH	Nej bror var e du nu vi träffas	NFC Dekryptering
68	2020-09-13	18:06:54	ARS4L0	ZDHGXH	Kan du fixa en scooter batteri	NFC Dekryptering
69	2020-09-13	18:07:15	ARS4L0	BHM0CW	Ska säga men vi har krig bror du får läsa snart	NFC Dekryptering
70	2020-09-13	18:07:22	ZDHGXH	ARS4L0	Jag är i värnhem bror ska kolla nu	NFC Dekryptering
71	2020-09-13	18:07:28	ARS4L0	ZDHGXH	Tayeb	NFC Dekryptering
72	2020-09-13	18:07:31	ZDHGXH	ARS4L0	Ska jag försöka fixa laddaren	NFC Dekryptering
73	2020-09-13	18:07:32	ZDHGXH	ARS4L0	Var e du	NFC Dekryptering
74	2020-09-13	18:07:40	ARS4L0	ZDHGXH	Malmö nu	NFC Dekryptering
75	2020-09-13	18:07:44	ARS4L0	ZDHGXH	Ska hämta en av oss nu	NFC Dekryptering
76	2020-09-13	18:08:37	ZDHGXH	ARS4L0	Ok bror vill ni äta	NFC Dekryptering
77	2020-09-13	18:21:00	BHM0CW	ARS4L0	Oppe	NFC Dekryptering
78	2020-09-13	18:21:04	BHM0CW	ARS4L0	Oooof	NFC Dekryptering
79	2020-09-13	18:45:50	ZDHGXH	ARS4L0	Löste batteriladdare	NFC Dekryptering
80	2020-09-13	19:32:16	ARS4L0	H7O1O0	Vi skulle in nyss med scooter o 2 Guns jag o el Aina körde på cykelbanan vi blåste av för stunden	1_ars4l0-h7o1o9
81	2020-09-13	20:27:53	ARS4L0	H7O1O0	Ja puss	1_ars4l0-h7o1o10
82	2020-09-14	01:28:59	ZDHGXH	ARS4L0	Brors jag har exakt allt vi behöver låt oss få till en träff i Amsterdam eller något kan ta flyg ditt från Dubai och ordna upp detta	NFC Dekryptering
83	2020-09-14	01:29:04	ZDHGXH	ARS4L0	S skrev så	NFC Dekryptering
84	2020-09-14	01:29:11	ARS4L0	ZDHGXH	Va menar han	NFC Dekryptering
85	2020-09-14	01:29:42	ZDHGXH	ARS4L0	Han vill släcka mig	NFC Dekryptering
86	2020-09-14	01:29:57	ZDHGXH	ARS4L0	Han skrev vi ska knulla elzein	NFC Dekryptering
87	2020-09-14	01:29:59	ARS4L0	ZDHGXH	Svär på din mamma	NFC Dekryptering
88	2020-09-14	01:30:05	ARS4L0	ZDHGXH	Säg jag har inte problem med dem	NFC Dekryptering
89	2020-09-14	01:30:14	ARS4L0	ZDHGXH	Eller bror säg ska jag ta med mig soldier	NFC Dekryptering
90	2020-09-14	01:30:17	ZDHGXH	ARS4L0	Walla	NFC Dekryptering
91	2020-09-14	01:30:29	ARS4L0	ZDHGXH	Va tycker du skriv inget än låt oss inte göra något förhastat	NFC Dekryptering
92	2020-09-14	01:30:31	ZDHGXH	ARS4L0	Bror jag spelar med han bara	NFC Dekryptering
93	2020-09-14	01:30:50	ZDHGXH	ARS4L0	Bror om du vill vi kan ses till helgen . Sa länge de finns planer jag kommer direkt	NFC Dekryptering
94	2020-09-14	01:30:55	ZDHGXH	ARS4L0	Han skrev så	NFC Dekryptering
95	2020-09-14	01:31:02	ARS4L0	ZDHGXH	Hur kom han in på zein	NFC Dekryptering
96	2020-09-14	01:31:21	ZDHGXH	ARS4L0	Vf ska vi ses om vi har sky han vill knulla mig i röven	NFC Dekryptering
97	2020-09-14	01:32:10	ARS4L0	ZDHGXH	Tror du	NFC Dekryptering
98	2020-09-14	01:32:20	ARS4L0	ZDHGXH	Har han jappare i amdam	NFC Dekryptering
99	2020-09-14	01:32:35	ZDHGXH	ARS4L0	Han skrev från ingenstans laaak boshaaaan	NFC Dekryptering
100	2020-09-14	01:32:38	ARS4L0	ZDHGXH	Kanske från han dödsängelns kontakter	NFC Dekryptering
101	2020-09-14	01:32:55	ARS4L0	ZDHGXH	Bror walla dem kommer satsa på ngn av is	NFC Dekryptering
102	2020-09-14	01:32:56	ARS4L0	ZDHGXH	Oss	NFC Dekryptering
103	2020-09-14	01:33:02	ZDHGXH	ARS4L0	Sen jag skrev welcome back för han har ej haft sky	NFC Dekryptering
104	2020-09-14	01:33:11	ZDHGXH	ARS4L0	Sen han skrev hahahaha vi ska knulla elzein	NFC Dekryptering
105	2020-09-14	01:33:16	ARS4L0	ZDHGXH	Han tänker han har mer nytta av grabbarna i k	NFC Dekryptering
106	2020-09-14	01:33:23	ARS4L0	ZDHGXH	Säg hur kom du in på dem	NFC Dekryptering
107	2020-09-14	01:33:26	ZDHGXH	ARS4L0	Ja asså jag tror han skickar Hassan o nabbe	NFC Dekryptering
108	2020-09-14	01:33:37	ZDHGXH	ARS4L0	Dom har inget att leva för	NFC Dekryptering

	A	B	C	D	E	F
1	Datum	Tid UTC+2	message_from_id	message_to_id	message	Källa
109	2020-09-14	01:33:39	ARS4L0	ZDHGXH	Bror vet du va vi ska göra	NFC Dekryptering
110	2020-09-14	01:34:20	ARS4L0	ZDHGXH	Du ska säga bror har du ngn som ta emot Gunen har inte ställe jag kommer var du vill lämnar den	NFC Dekryptering
111	2020-09-14	01:34:23	ARS4L0	ZDHGXH	Låt dem välja plats	NFC Dekryptering
112	2020-09-14	01:34:30	ARS4L0	ZDHGXH	Dem kommer skicka Hassan o nabbe	NFC Dekryptering
113	2020-09-14	01:34:42	ARS4L0	ZDHGXH	Vi kör dit knullar deras släktträd	NFC Dekryptering
114	2020-09-14	01:34:55	ARS4L0	ZDHGXH	Dem kommer själv välja lowkey ställe	NFC Dekryptering
115	2020-09-14	01:34:58	ZDHGXH	ARS4L0	Nej bror sist de kom sån svenne som lämna den	NFC Dekryptering
116	2020-09-14	01:35:01	ARS4L0	ZDHGXH	Ja men bror du förstår inte	NFC Dekryptering
117	2020-09-14	01:35:09	ARS4L0	ZDHGXH	Om du ska jappas de kommer inte en svenne	NFC Dekryptering
118	2020-09-14	01:35:16	ARS4L0	ZDHGXH	Nu de andra puckar	NFC Dekryptering
119	2020-09-14	01:35:17	ARS4L0	ZDHGXH	Nu de krig	NFC Dekryptering
120	2020-09-14	01:35:21	ZDHGXH	ARS4L0	Ahaaaa	NFC Dekryptering
121	2020-09-14	01:35:29	ZDHGXH	ARS4L0	Ja du har rätt	NFC Dekryptering
122	2020-09-14	01:35:46	ARS4L0	ZDHGXH	Va tycker du ska vi testa kommer hans tp svenne dit vi avbryter säg bror jag såg Aina bil. Jag vände	NFC Dekryptering
123	2020-09-14	01:35:57	ARS4L0	ZDHGXH	Bror	NFC Dekryptering
124	2020-09-14	01:35:59	ZDHGXH	ARS4L0	Vi hämtar många vapen	NFC Dekryptering
125	2020-09-14	01:36:04	ARS4L0	ZDHGXH	De du behöver inte tänka på	NFC Dekryptering
126	2020-09-14	01:36:11	ZDHGXH	ARS4L0	Ja exakt	NFC Dekryptering
127	2020-09-14	01:36:14	ZDHGXH	ARS4L0	Vi gör de	NFC Dekryptering
128	2020-09-14	01:36:17	ARS4L0	ZDHGXH	Vi kommer komma monderade	NFC Dekryptering
129	2020-09-14	01:36:22	ARS4L0	ZDHGXH	O de bästa är de träff på sky	NFC Dekryptering
130	2020-09-14	01:36:31	ARS4L0	ZDHGXH	De här va dunder ide	NFC Dekryptering
131	2020-09-14	01:36:39	ZDHGXH	ARS4L0	Ja exakt	NFC Dekryptering
132	2020-09-14	01:36:47	ZDHGXH	ARS4L0	De va guld bror	NFC Dekryptering
133	2020-09-14	01:37:00	ARS4L0	ZDHGXH	Bror hur känns de tror du han vill för du trotsar hans 50 åriga ord	NFC Dekryptering
134	2020-09-14	01:37:12	ARS4L0	ZDHGXH	Är du säker de han ens	NFC Dekryptering
135	2020-09-14	01:37:38	ZDHGXH	ARS4L0	Ja de e han för de e samma konto	NFC Dekryptering
136	2020-09-14	01:37:43	ZDHGXH	ARS4L0	Han har inte bytt	NFC Dekryptering
137	2020-09-14	01:37:45	ARS4L0	ZDHGXH	Ahh okej då de han	NFC Dekryptering
138	2020-09-14	01:37:59	ZDHGXH	ARS4L0	Jagsvär bror de känns som att han vill släcka	NFC Dekryptering
139	2020-09-14	01:38:09	ARS4L0	ZDHGXH	Bror walla om denna går igenom då vi har mafish 2 pers plus synat hans bluff plus gjort han till bajs	NFC Dekryptering
140	2020-09-14	01:38:15	ZDHGXH	ARS4L0	Vf ska vi ses ens	NFC Dekryptering
141	2020-09-14	01:38:21	ARS4L0	ZDHGXH	Ja walla	NFC Dekryptering
142	2020-09-14	01:38:35	ZDHGXH	ARS4L0	Och de e exakt som boxaren han ville alltid jag skulle gowa folk till Amsterdam	NFC Dekryptering
143	2020-09-14	01:38:40	ARS4L0	ZDHGXH	Svär på allt	NFC Dekryptering
144	2020-09-14	01:38:48	ARS4L0	ZDHGXH	Ja bror då de spik jappish på dig	NFC Dekryptering
145	2020-09-14	01:39:05	ARS4L0	ZDHGXH	Bror jag säger till dig ngn av oss ryker om de inte smäller snart	NFC Dekryptering
146	2020-09-14	01:39:41	ZDHGXH	ARS4L0	Bror imorgon vi ska få ngn walla	NFC Dekryptering
147	2020-09-14	01:39:42	ZDHGXH	ARS4L0	Hämta han till Amsterdam	NFC Dekryptering
148	2020-09-14	01:39:44	ZDHGXH	ARS4L0	Vi e varma allihopa de känns bra	NFC Dekryptering
149	2020-09-14	01:39:52	ARS4L0	ZDHGXH	Ja walla de känns riktigt bra	NFC Dekryptering
150	2020-09-14	01:40:03	ARS4L0	ZDHGXH	Walla idag jag vet inte om dem eller vi hade tur	NFC Dekryptering
151	2020-09-14	01:40:15	ARS4L0	ZDHGXH	För vi va twin turbo mode de hade gått dåligt för dem	NFC Dekryptering
152	2020-09-14	01:40:31	ZDHGXH	ARS4L0	Ja verkligen	NFC Dekryptering
153	2020-09-14	01:40:53	ZDHGXH	ARS4L0	Jag sa till s vi höll på att saxa farhan så han vet vi e varma	NFC Dekryptering
154	2020-09-14	01:41:05	ZDHGXH	ARS4L0	Han sa jag tror jag har gowish snart på han	NFC Dekryptering
155	2020-09-14	01:41:07	ARS4L0	ZDHGXH	Ja walla så han vet vi är ute jagar	NFC Dekryptering
156	2020-09-14	01:41:16	ZDHGXH	ARS4L0	De e bara filmer	NFC Dekryptering
157	2020-09-14	01:41:24	ARS4L0	ZDHGXH	Säg till han du kommer själv höra att vi höll på saxa han	NFC Dekryptering
158	2020-09-14	01:42:00	ARS4L0	ZDHGXH	Han gillar inte han farre va	NFC Dekryptering
159	2020-09-14	01:42:09	ARS4L0	ZDHGXH	Eller tror du han gör film	NFC Dekryptering
160	2020-09-14	01:42:12	ZDHGXH	ARS4L0	Knulla hela hans familj han tänker att jag litar på han	NFC Dekryptering
161	2020-09-14	01:42:29	ZDHGXH	ARS4L0	Boxare ville släcka han faktiskt	NFC Dekryptering

	A	B	C	D	E	F
1	Datum	Tid UTC+2	message_from_id	message_to_id	message	Källa
162	2020-09-14	01:42:35	ZDHGXH	ARS4L0	Men tror inte s visste ens	NFC Dekryptering
163	2020-09-14	01:42:40	ARS4L0	ZDHGXH	O va hände	NFC Dekryptering
164	2020-09-14	01:42:53	ZDHGXH	ARS4L0	Han verkar bara säga saker jag vill höra	NFC Dekryptering
165	2020-09-14	01:42:56	ARS4L0	ZDHGXH	Jaja de det	NFC Dekryptering
166	2020-09-14	01:43:15	ZDHGXH	ARS4L0	Ingenting han fråga alltid om jag visste var han bor o sånt	NFC Dekryptering
167	2020-09-14	01:43:50	ARS4L0	ZDHGXH	Bror han försöker få dig där han vill ha dig	NFC Dekryptering
168	2020-09-14	01:43:58	ZDHGXH	ARS4L0	Bror ska inte lelle sponsra lite med ngt	NFC Dekryptering
169	2020-09-14	01:44:01	ZDHGXH	ARS4L0	Han e fylld	NFC Dekryptering
170	2020-09-14	01:44:17	ZDHGXH	ARS4L0	Ett par tabbar eller kallar	NFC Dekryptering
171	2020-09-14	01:45:07	ARS4L0	ZDHGXH	Han har gett en tt tills nu	NFC Dekryptering
172	2020-09-14	01:45:16	ARS4L0	ZDHGXH	Vi ska få en ar15 också	NFC Dekryptering
173	2020-09-14	01:45:37	ZDHGXH	ARS4L0	Ok fett av han walla	NFC Dekryptering
174	2020-09-14	01:45:48	ZDHGXH	ARS4L0	Hade inte sagt om vi inte hade behövt	NFC Dekryptering
175	2020-09-14	01:45:59	ARS4L0	ZDHGXH	Plus den där moppen den har rullat 0	NFC Dekryptering
176	2020-09-14	01:46:03	ARS4L0	ZDHGXH	Även om den inte är snabb	NFC Dekryptering
177	2020-09-14	01:46:13	ARS4L0	ZDHGXH	Den rör på sig i normalt syfte	NFC Dekryptering
178	2020-09-14	01:46:40	ZDHGXH	ARS4L0	Ja allt är bra bror	NFC Dekryptering
179	2020-09-14	01:47:01	ZDHGXH	4INBDS	Bror jagsvär min lur flippar skit mkt	23_4inbds-zdhgxh
180	2020-09-14	01:47:12	ZDHGXH	4INBDS	Den hoppar hela tiden ut från appen	23_4inbds-zdhgxh
181	2020-09-14	01:47:24	ARS4L0	ZDHGXH	Bror vi måste göra något dunder drag schak matt	NFC Dekryptering
182	2020-09-14	01:47:32	ARS4L0	ZDHGXH	Inte en chansning	NFC Dekryptering
183	2020-09-14	01:47:36	ZDHGXH	4INBDS	De va så direkt asså jag trodde jag skulle tåla den men de blir jobbigt bror	23_4inbds-zdhgxh
184	2020-09-14	01:48:59	ZDHGXH	ARS4L0	Ja bror flera bilar borde snurra på dagen medans vi väntar på besked om dom ser ngn vi ska va där på en min	NFC Dekryptering
185	2020-09-14	01:52:59	ARS4L0	ZDHGXH	Ja bror så skönt om vi hade hittat dem full bil och bara rånat skiten ur dem	NFC Dekryptering
186	2020-09-14	01:53:53	ZDHGXH	ARS4L0	Ja fyfan	NFC Dekryptering
187	2020-09-14	02:07:29	ARS4L0	ZDHGXH	Bror mellan oss jag ska säga en grej walla om vi inte tar tag i saker o ting och de kanske händer att dem muckar walla vi kommer ha ett enormt problem som kommer va svårare o lösa	NFC Dekryptering
188	2020-09-14	02:07:45	ARS4L0	ZDHGXH	Dem kommer slå ihop sig vartenda en	NFC Dekryptering
189	2020-09-14	02:10:32	ZDHGXH	ARS4L0	Ja du har helt rätt bror de kommer inte vara lätt plus dom kommer gömma sig grovt	NFC Dekryptering
190	2020-09-14	02:10:39	ZDHGXH	ARS4L0	Vi måste köra över deras rester nu	NFC Dekryptering
191	2020-09-14	02:10:47	ARS4L0	ZDHGXH	Spik	NFC Dekryptering
192	2020-09-14	02:10:58	ZDHGXH	ARS4L0	För de e dom som dom kommer använda sig av	NFC Dekryptering
193	2020-09-14	02:11:48	ZDHGXH	ARS4L0	Bror jag kommer ägna mitt liv till detta nu	NFC Dekryptering
194	2020-09-14	02:11:54	ZDHGXH	ARS4L0	Som förr	NFC Dekryptering
195	2020-09-14	12:59:40	I2CK61	ARS4L0	det finns	NFC Dekryptering
196	2020-09-14	12:59:55	I2CK61	ARS4L0	choklad i stockholm	NFC Dekryptering
197	2020-09-14	12:59:56	I2CK61	ARS4L0	komersiell	NFC Dekryptering
198	2020-09-14	13:12:30	ARS4L0	I2CK61	Hur mycket för brat	NFC Dekryptering
199	2020-09-14	13:19:21	I2CK61	ARS4L0	IMG-1600081208010	NFC Dekryptering
200	2020-09-14	13:19:25	I2CK61	ARS4L0	ska se	NFC Dekryptering
201	2020-09-14	13:20:39	I2CK61	ARS4L0	tror han sa 4600euro	NFC Dekryptering
202	2020-09-14	13:20:40	I2CK61	ARS4L0	ska se	NFC Dekryptering
203	2020-09-14	13:20:41	I2CK61	ARS4L0	en sdk	NFC Dekryptering
204	2020-09-14	13:20:45	I2CK61	ARS4L0	sek	NFC Dekryptering
205	2020-09-14	13:20:52	I2CK61	ARS4L0	ali den är kpmersiell dvs inte topp topp	NFC Dekryptering
206	2020-09-14	13:26:50	ARS4L0	I2CK61	Är den semi brat	NFC Dekryptering
207	2020-09-14	13:35:47	I2CK61	ARS4L0	ja	NFC Dekryptering
208	2020-09-14	14:02:34	I2CK61	ARS4L0	r brate skit i den	NFC Dekryptering
209	2020-09-14	14:02:37	I2CK61	ARS4L0	den e skit	NFC Dekryptering
210	2020-09-14	15:52:36	ARS4L0	I2CK61	Ja bror de måste va bra	NFC Dekryptering
211	2020-09-14	17:05:28	ZDHGXH	KV08NC	Ja bror	4_kv08nc-zdhgxh

	A	B	C	D	E	F
1	Datum	Tid UTC+2	message_from_id	message_to_id	message	Källa
212	2020-09-14	17:09:01	ZDHGXH	KV08NC	Bror jagsvär jag hade gett gratis men vi har värsta kriget och knappt Guns	4_kv08nc-zdhgxh
213	2020-09-14	17:09:03	ZDHGXH	KV08NC	Vem försökte bror	4_kv08nc-zdhgxh
214	2020-09-14	17:09:13	ZDHGXH	KV08NC	Sköt dom mot dig?	4_kv08nc-zdhgxh
215	2020-09-14	17:10:40	ZDHGXH	KV08NC	Bror inom 2dagar vi kommer använda så ger vi dig direkt walla	4_kv08nc-zdhgxh
216	2020-09-14	18:07:20	ARS4L0	1BB633	Ska göra jobb bror idag	NFC Dekryptering
217	2020-09-14	18:07:22	ARS4L0	1BB633	Så är off	NFC Dekryptering
218	2020-09-14	18:58:20	ZDHGXH	KV08NC	💚 💚 💚	4_kv08nc-zdhgxh
219	2020-09-14	19:19:06	1BB633	ARS4L0	Vadå för nåt	7_1bb633-ars410
220	2020-09-14	19:19:06	1BB633	ARS4L0	Vadå för nåt	NFC Dekryptering
221	2020-09-14	19:41:05	ARS4L0	1BB633	Jag bråka med han banks bror ska knulla hans familj nu	NFC Dekryptering
222	2020-09-14	19:41:11	ARS4L0	1BB633	Över studsig horunge	NFC Dekryptering
223	2020-09-14	19:41:19	ARS4L0	1BB633	Skriver efter håller på nu	NFC Dekryptering
224	2020-09-14	19:42:56	1BB633	ARS4L0	Ok hur då bråka	7_1bb633-ars410
225	2020-09-14	19:42:56	1BB633	ARS4L0	Ok hur då bråka	NFC Dekryptering
226	2020-09-14	19:42:57	1BB633	ARS4L0	Han andra nämnde något på stan	7_1bb633-ars410
227	2020-09-14	19:42:57	1BB633	ARS4L0	Han andra nämnde något på stan	7_1bb633-ars410
228	2020-09-14	19:42:57	1BB633	ARS4L0	Ok hur då bråka	7_1bb633-ars410
229	2020-09-14	19:42:57	1BB633	ARS4L0	Han andra nämnde något på stan	NFC Dekryptering
230	2020-09-14	19:42:58	1BB633	ARS4L0	Han andra nämnde något på stan	7_1bb633-ars410
231	2020-09-14	19:43:05	1BB633	ARS4L0	Men vrf slog du inte han vrf bråka	7_1bb633-ars410
232	2020-09-14	19:43:05	1BB633	ARS4L0	Men vrf slog du inte han vrf bråka	NFC Dekryptering
233	2020-09-14	19:43:22	1BB633	ARS4L0	Om det behövs gå o hämta bagaget	7_1bb633-ars410
234	2020-09-14	19:43:22	1BB633	ARS4L0	Om det behövs gå o hämta bagaget	NFC Dekryptering
235	2020-09-14	19:43:27	1BB633	ARS4L0	Men då ta me dig alltihopa	7_1bb633-ars410
236	2020-09-14	19:43:27	1BB633	ARS4L0	Men då ta me dig alltihopa	NFC Dekryptering
237	2020-09-14	19:52:42	ARS4L0	1BB633	Bror vi behöver vapen jag svär dem pushar oss från alla håll	NFC Dekryptering
238	2020-09-14	19:52:53	ARS4L0	1BB633	Bror kunde knulla han men de mitt i stan han e fitta om jag slår han de inte över	NFC Dekryptering
239	2020-09-14	19:53:02	ARS4L0	1BB633	Jag ska kötta han	NFC Dekryptering
240	2020-09-14	19:53:09	ARS4L0	1BB633	IMG-1600105985840	NFC Dekryptering
241	2020-09-14	19:53:42	1BB633	ARS4L0	Hur då pushar er	7_1bb633-ars410
242	2020-09-14	19:53:42	1BB633	ARS4L0	Hur då pushar er	NFC Dekryptering
243	2020-09-14	19:53:48	ARS4L0	1BB633	Bror rg pushar	NFC Dekryptering
244	2020-09-14	19:53:52	ARS4L0	1BB633	Hd pushar krocksböck pushar	NFC Dekryptering
245	2020-09-14	19:54:01	ARS4L0	1BB633	Dem har slått ihop sig	NFC Dekryptering
246	2020-09-14	19:54:07	1BB633	ARS4L0	Jo men du slår han såklart	7_1bb633-ars410
247	2020-09-14	19:54:07	1BB633	ARS4L0	Jo men du slår han såklart	NFC Dekryptering
248	2020-09-14	19:54:14	ARS4L0	1BB633	Varför va hjälper de jag hade knockat han barnet direkt	NFC Dekryptering
249	2020-09-14	19:54:26	ARS4L0	1BB633	Men han våga inte säga något mot mig men han va studsig	NFC Dekryptering
250	2020-09-14	19:54:36	ARS4L0	1BB633	Jag ska skotta han bror slår jag han jag förbereder han	NFC Dekryptering

	A	B	C	D	E	F
1	Datum	Tid UTC+2	message_from_id	message_to_id	message	Källa
251	2020-09-14	19:54:43	1BB633	ARS4L0	Du hade satt han på plats	7_1bb633-ars410
252	2020-09-14	19:54:43	1BB633	ARS4L0	Du hade satt han på plats	NFC Dekryptering
253	2020-09-14	19:54:46	1BB633	ARS4L0	Skitsamma nu	7_1bb633-ars410
254	2020-09-14	19:54:46	1BB633	ARS4L0	Skitsamma nu	NFC Dekryptering
255	2020-09-14	19:54:47	ARS4L0	1BB633	Vet du varför jag inte slog han	NFC Dekryptering
256	2020-09-14	19:54:51	ARS4L0	1BB633	Han sa ingen vågar in i k	NFC Dekryptering
257	2020-09-14	19:54:58	1BB633	ARS4L0	O han e oförbered nu menar du?	7_1bb633-ars410
258	2020-09-14	19:54:58	1BB633	ARS4L0	O han e oförbered nu menar du?	NFC Dekryptering
259	2020-09-14	19:55:01	ARS4L0	1BB633	Ja dem kör runt jag lovar	NFC Dekryptering
260	2020-09-14	19:55:09	ARS4L0	1BB633	Jag ska visa han hur man vågar	NFC Dekryptering
261	2020-09-14	19:55:28	1BB633	ARS4L0	Ok gå o hämta allt då	7_1bb633-ars410
262	2020-09-14	19:55:28	1BB633	ARS4L0	Ok gå o hämta allt då	NFC Dekryptering
263	2020-09-14	19:55:39	1BB633	ARS4L0	Fixa säkert stash sen gå o hämta	7_1bb633-ars410
264	2020-09-14	19:55:39	1BB633	ARS4L0	Fixa säkert stash sen gå o hämta	NFC Dekryptering
265	2020-09-14	19:55:46	1BB633	ARS4L0	Men då du måste hämta ALLT	7_1bb633-ars410
266	2020-09-14	19:55:46	1BB633	ARS4L0	Men då du måste hämta ALLT	NFC Dekryptering
267	2020-09-14	19:56:31	ARS4L0	1BB633	Hur många finns de där	NFC Dekryptering
268	2020-09-14	19:56:32	ARS4L0	1BB633	Måste veta	NFC Dekryptering
269	2020-09-14	19:56:59	1BB633	ARS4L0	Vrf	7_1bb633-ars410
270	2020-09-14	19:56:59	1BB633	ARS4L0	Vrf	NFC Dekryptering
271	2020-09-14	19:57:02	1BB633	ARS4L0	Det är många	7_1bb633-ars410
272	2020-09-14	19:57:02	1BB633	ARS4L0	Det är många	NFC Dekryptering
273	2020-09-14	19:57:27	1BB633	ARS4L0	Man kan inte stå o Räkna där	7_1bb633-ars410
274	2020-09-14	19:57:27	1BB633	ARS4L0	Man kan inte stå o Räkna där	NFC Dekryptering
275	2020-09-14	19:57:45	1BB633	ARS4L0	Man måste hämta några ikea säckar o köra därifrån direkt	7_1bb633-ars410
276	2020-09-14	19:57:45	1BB633	ARS4L0	Man måste hämta några ikea säckar o köra därifrån direkt	NFC Dekryptering
277	2020-09-14	20:03:46	ARS4L0	1BB633	Okej bror vi håller på plocka fram några nu jag skriver snart	NFC Dekryptering
278	2020-09-14	20:03:59	ARS4L0	1BB633	Inte därifrån du fatta va jag mena	NFC Dekryptering
279	2020-09-14	20:04:59	1BB633	ARS4L0	Kanske	7_1bb633-ars410
280	2020-09-14	20:04:59	1BB633	ARS4L0	Kanske	7_1bb633-ars410
281	2020-09-14	20:04:59	1BB633	ARS4L0	Kanske	NFC Dekryptering
282	2020-09-14	20:05:00	1BB633	ARS4L0	Hahah	7_1bb633-ars410
283	2020-09-14	20:05:00	1BB633	ARS4L0	Hahah	NFC Dekryptering
284	2020-09-14	20:10:06	ARS4L0	8L7PEX	Bror	NFC Dekryptering
285	2020-09-14	20:10:07	ARS4L0	8L7PEX	Dem har gått över gränsen	0_8l7pex-ars4l0
286	2020-09-14	20:10:07	ARS4L0	8L7PEX	Dem har gått över gränsen	NFC Dekryptering
287	2020-09-14	20:10:13	ARS4L0	8L7PEX	Bror	0_8l7pex-ars4l0
288	2020-09-14	20:10:14	ARS4L0	8L7PEX	Walla dem horungarna brände dig familj allt till hajjen	0_8l7pex-ars4l0
289	2020-09-14	20:10:14	ARS4L0	8L7PEX	Dem har gått över gränsen	0_8l7pex-ars4l0
290	2020-09-14	20:10:24	ARS4L0	1BB633	💛 love brat skriver senare	NFC Dekryptering
291	2020-09-14	20:10:35	ARS4L0	H7O1O0	💛 skriver sen love you bror	NFC Dekryptering
292	2020-09-14	20:10:42	ARS4L0	H7O1O0	💛 skriver sen love you bror	1_ars4l0-h7o1o11
293	2020-09-14	20:32:48	8L7PEX	ARS4L0	Var ska jag komma	NFC Dekryptering
294	2020-09-14	20:32:50	8L7PEX	ARS4L0	Är framme	NFC Dekryptering
295	2020-09-14	21:18:24	ARS4L0	8L7PEX	MANNENNÅ	NFC Dekryptering
296	2020-09-14	21:18:31	ARS4L0	8L7PEX	MANNENNÅ	0_8l7pex-ars4l0
297	2020-09-14	21:18:31	ARS4L0	8L7PEX	Dem andra tog inte ens med gunen	NFC Dekryptering
298	2020-09-14	21:18:38	ARS4L0	8L7PEX	Dem andra tog inte ens med gunen	0_8l7pex-ars4l0
299	2020-09-14	21:18:38	ARS4L0	8L7PEX	Vi hade en bara	NFC Dekryptering
300	2020-09-14	21:18:45	ARS4L0	8L7PEX	Vi hade en bara	0_8l7pex-ars4l0
301	2020-09-14	21:18:56	ARS4L0	H7O1O0	Mannen	NFC Dekryptering
302	2020-09-14	21:18:57	ARS4L0	H7O1O0	De blev kaos	NFC Dekryptering
303	2020-09-14	21:19:03	ARS4L0	H7O1O0	Mannen	1_ars4l0-h7o1o12
304	2020-09-14	21:19:04	ARS4L0	H7O1O0	De blev kaos	1_ars4l0-h7o1o13

	A	B	C	D	E	F
1	Datum	Tid UTC+2	message_from_id	message_to_id	message	Källa
305	2020-09-14	21:19:10	ARS4L0	H7O1O0	Den ena klickade jag snear helt	NFC Dekryptering
306	2020-09-14	21:19:14	8L7PEX	ARS4L0	Var e ni	NFC Dekryptering
307	2020-09-14	21:19:17	ARS4L0	H7O1O0	Den ena klickade jag snear helt	1_ars4l0-h7o1o14
308	2020-09-14	21:19:17	ARS4L0	8L7PEX	Där vi skulle	NFC Dekryptering
309	2020-09-14	21:19:24	ARS4L0	8L7PEX	Där vi skulle	0_8l7pex-ars4l0
310	2020-09-14	21:19:33	8L7PEX	ARS4L0	En sec	NFC Dekryptering
311	2020-09-14	21:19:37	H7O1O0	ARS4L0	Du skojar	NFC Dekryptering
312	2020-09-14	21:19:43	ARS4L0	8L7PEX	Et	NFC Dekryptering
313	2020-09-14	21:19:49	ARS4L0	8L7PEX	Hämta våra kläder	NFC Dekryptering
314	2020-09-14	21:19:50	ARS4L0	8L7PEX	Et	0_8l7pex-ars4l0
315	2020-09-14	21:19:56	ARS4L0	8L7PEX	Hämta våra kläder	0_8l7pex-ars4l0
316	2020-09-14	21:20:13	8L7PEX	ARS4L0	Ja bror	NFC Dekryptering
317	2020-09-14	21:20:14	ARS4L0	H7O1O0	Men en tömdes dem sprang alla	NFC Dekryptering
318	2020-09-14	21:20:18	8L7PEX	ARS4L0	Vihar dem	NFC Dekryptering
319	2020-09-14	21:20:20	ARS4L0	H7O1O0	De va bäck svart	NFC Dekryptering
320	2020-09-14	21:20:21	ARS4L0	H7O1O0	Men en tömdes dem sprang alla	1_ars4l0-h7o1o15
321	2020-09-14	21:20:27	ARS4L0	H7O1O0	De va bäck svart	1_ars4l0-h7o1o16
322	2020-09-14	21:20:33	ARS4L0	8L7PEX	Våra lurar är i lekplatsen	NFC Dekryptering
323	2020-09-14	21:20:38	ARS4L0	8L7PEX	Ta dem	NFC Dekryptering
324	2020-09-14	21:20:40	ARS4L0	8L7PEX	Våra lurar är i lekplatsen	0_8l7pex-ars4l0
325	2020-09-14	21:20:45	ARS4L0	8L7PEX	Ta dem	0_8l7pex-ars4l0
326	2020-09-14	21:21:25	8L7PEX	ARS4L0	Var e ni exakt	NFC Dekryptering
327	2020-09-14	21:21:29	8L7PEX	ARS4L0	Vi är här	NFC Dekryptering
328	2020-09-14	21:21:31	ARS4L0	8L7PEX	Var är ni	NFC Dekryptering
329	2020-09-14	21:21:38	ARS4L0	8L7PEX	Var är ni	0_8l7pex-ars4l0
330	2020-09-14	21:21:44	ARS4L0	8L7PEX	I f gård eller hos han som jag va med	NFC Dekryptering
331	2020-09-14	21:21:51	ARS4L0	8L7PEX	I f gård eller hos han som jag va med	0_8l7pex-ars4l0
332	2020-09-14	21:22:07	8L7PEX	ARS4L0	Vi är utanför var Maggi bodde	NFC Dekryptering
333	2020-09-14	21:22:26	ARS4L0	8L7PEX	De längre ner	NFC Dekryptering
334	2020-09-14	21:22:33	ARS4L0	8L7PEX	De längre ner	0_8l7pex-ars4l0
335	2020-09-14	21:22:35	ARS4L0	8L7PEX	De längst ner inte vänster utan höger	NFC Dekryptering
336	2020-09-14	21:22:42	ARS4L0	8L7PEX	De längst ner inte vänster utan höger	0_8l7pex-ars4l0
337	2020-09-14	21:23:10	ARS4L0	8L7PEX	Jalla snabba	NFC Dekryptering
338	2020-09-14	21:24:12	ARS4L0	1BB633	Är i lägenhet den ena klicka dem sprang de va bäck svart men en tömdes	NFC Dekryptering
339	2020-09-14	21:25:09	1BB633	ARS4L0	Vadå tog ingen kanada?	7_1bb633-ars410
340	2020-09-14	21:25:09	1BB633	ARS4L0	Vadå tog ingen kanada?	NFC Dekryptering
341	2020-09-14	21:30:38	ARS4L0	1BB633	Bror jag körde dem såg oss komma de va bäck svart sanning tror ingen blev träffish den ena klicka snear	NFC Dekryptering
342	2020-09-14	21:31:23	1BB633	ARS4L0	Det blev värre bara	7_1bb633-ars410
343	2020-09-14	21:31:23	1BB633	ARS4L0	Det blev värre bara	NFC Dekryptering
344	2020-09-14	21:31:26	1BB633	ARS4L0	Då	7_1bb633-ars410
345	2020-09-14	21:31:26	1BB633	ARS4L0	Då	NFC Dekryptering
346	2020-09-14	21:36:24	ARS4L0	1BB633	Fuck de låt dem känna av	NFC Dekryptering
347	2020-09-14	21:36:29	ARS4L0	1BB633	Bror kanske blir stoppad	NFC Dekryptering
348	2020-09-14	21:37:26	1BB633	ARS4L0	Mannen om det nt r canada då de e bara bensin i brasan	7_1bb633-ars410
349	2020-09-14	21:40:33	1BB633	H7O1O0	Där ser du när han ska lösa på sitt sätt	2_1bb633-h7o1o0
350	2020-09-14	21:40:41	1BB633	H7O1O0	Bror folk kmr göra narr av det	2_1bb633-h7o1o0
351	2020-09-14	21:40:54	1BB633	H7O1O0	Plus extra salt på såret	2_1bb633-h7o1o0
352	2020-09-14	21:41:43	1BB633	ARS4L0	Skriv hur det går	7_1bb633-ars410
353	2020-09-14	21:42:17	1BB633	H7O1O0	Ja om de stod innan me iphone nu de kmr byta mot verktyg iallafall	2_1bb633-h7o1o0
354	2020-09-14	21:43:07	1BB633	H7O1O0	Samt de kmr söka nu, de enkelt de kmr ta de svagasta länken från icas sida. Gå o pressa honom att avslöja grejer elr goa	2_1bb633-h7o1o0
355	2020-09-14	21:43:31	1BB633	H7O1O0	Bror det var bäck svart så de kan lika gärna varit ett barn elr kvinna	2_1bb633-h7o1o0
356	2020-09-14	22:49:41	1BB633	H7O1O0	Hans lur e fortf offline	2_1bb633-h7o1o0
357	2020-09-14	22:50:23	1BB633	H7O1O0	Ja säkert bror	2_1bb633-h7o1o0

	A	B	C	D	E	F
1	Datum	Tid UTC+2	message_from_id	message_to_id	message	Källa
358	2020-09-14	22:50:24	1BB633	H7O1O0	Dom e nog nära stället	2_1bb633-h7o1o0
359	2020-09-14	22:50:28	1BB633	H7O1O0	Ja	2_1bb633-h7o1o0
360	2020-09-14	22:50:44	1BB633	H7O1O0	Så dom stoppar nog alla bilar spec me såna som han i den	2_1bb633-h7o1o0
361	2020-09-14	22:50:45	1BB633	H7O1O0	Frågor	2_1bb633-h7o1o0
362	2020-09-14	22:50:51	1BB633	H7O1O0	Va gör du ikv o så	2_1bb633-h7o1o0
363	2020-09-14	23:25:47	1BB633	H7O1O0	IMG-1600118736973	2_1bb633-h7o1o0
364	2020-09-15	10:57:00	1BB633	H7O1O0	Ring o fråga om dom tagit hans sky	2_1bb633-h7o1o0
365	2020-09-15	10:57:03	1BB633	H7O1O0	Annars vi måste wipea	2_1bb633-h7o1o0
366	2020-09-15	11:01:14	1BB633	1EC5D8	Hej vännen	6_1bb633-1ec5d8
367	2020-09-15	11:01:17	1BB633	1EC5D8	ARS4L0	6_1bb633-1ec5d8
368	2020-09-15	11:01:23	1BB633	1EC5D8	Kan du wipea den?	6_1bb633-1ec5d8
369	2020-09-15	11:11:33	1BB633	1EC5D8	Jag vet inte	6_1bb633-1ec5d8
370	2020-09-15	11:11:36	1BB633	1EC5D8	Polisen tagit den	6_1bb633-1ec5d8
371	2020-09-15	11:11:44	1BB633	1EC5D8	Antar det är nog bäst så	6_1bb633-1ec5d8
372	2020-09-15	11:18:04	1BB633	1EC5D8	👌	6_1bb633-1ec5d8
373	2020-09-15	11:20:32	1BB633	H7O1O0	Wipead nu!	2_1bb633-h7o1o0
374	2020-09-15	11:21:04	1BB633	H7O1O0	Bror tänk dig dom från tälje blev delgivna misstanke synnerligen grov narcotica brott	2_1bb633-h7o1o0
375	2020-09-15	11:21:36	1BB633	H7O1O0	Eftersom de hade encro på sig när de greps o nu de öppnat o kollat deras konversationer dom emellan så nu de sitter för det oxo	2_1bb633-h7o1o0
376	2020-09-15	13:52:51	1BB633	H7O1O0	Fattar du	2_1bb633-h7o1o0
377	2020-09-15	13:53:08	1BB633	H7O1O0	Bror han vår r riktig hjärndöd alltså	2_1bb633-h7o1o0
378	2020-09-15	13:53:29	1BB633	H7O1O0	Har alltid sagt blanda aldrig in en kruka i såna här saker	2_1bb633-h7o1o0
379	2020-09-15	14:56:58	1BB633	H7O1O0	Allt säger sitt	2_1bb633-h7o1o0
380	2020-09-15	14:57:06	1BB633	H7O1O0	Att han blanda in den korta räcker	2_1bb633-h7o1o0
381	2020-09-15	15:12:50	ZDHGXH	4INBDS	ARS4L0 bror kan du spärra den	23_4inbds-zdhgxh
382	2020-09-15	20:55:35	1BB633	H7O1O0	Det var tryckisen	2_1bb633-h7o1o0
383	2020-09-15	20:55:43	1BB633	H7O1O0	Han skrev ju efteråt därifrån	2_1bb633-h7o1o0
384	2020-09-15	20:56:03	1BB633	H7O1O0	Men walla trodde han mena han blir stoppad när han körde hemåt elr nåt annat. Detta r knas	2_1bb633-h7o1o0
385	2020-09-15	20:56:26	1BB633	H7O1O0	Bara fattas man hör verktygen oxo varit där då d e kört	2_1bb633-h7o1o0
386	2020-09-15	21:00:45	1BB633	H7O1O0	Fattar du vilken chorba	2_1bb633-h7o1o0
387	2020-09-15	21:00:51	1BB633	H7O1O0	De knullat hela systemet	2_1bb633-h7o1o0
388	2020-09-15	21:01:21	V3T7BJ	DP2G3J	Cz	16_dp2g3j-v3t7bj
389	2020-09-15	21:03:07	1BB633	H7O1O0	Ja du ser nu dom r glada han sitter det r detta d va ute efter	2_1bb633-h7o1o0
390	2020-09-15	21:03:09	V3T7BJ	DP2G3J	Ja	16_dp2g3j-v3t7bj
391	2020-09-15	21:03:17	1BB633	H7O1O0	Kanske nt torsk men dåligt o förklara	2_1bb633-h7o1o0
392	2020-09-15	21:03:27	1BB633	H7O1O0	Har dom hittat verktygen elr fordonen?	2_1bb633-h7o1o0

	A	B	C	D	E	F
1	Datum	Tid UTC+2	message_from_id	message_to_id	message	Källa
393	2020-09-15	21:03:49	V3T7BJ	DP2G3J	Nej	16_dp2g3j-v3t7bj
394	2020-09-15	21:03:55	V3T7BJ	DP2G3J	Ko to kaze	16_dp2g3j-v3t7bj
395					Vem säger det	Översatt
396	2020-09-15	21:04:10	V3T7BJ	DP2G3J	Flera st e gripna	16_dp2g3j-v3t7bj
397	2020-09-15	21:04:35	1BB633	H7O1O0	Ja då de r kört	2_1bb633-h7o1o0
398	2020-09-15	21:04:44	1BB633	H7O1O0	Kläderna man hade kunnat förklara	2_1bb633-h7o1o0
399	2020-09-15	21:05:04	1BB633	H7O1O0	Men att dom hittar verktyg som kmr matcha brottsplats e slut punkt	2_1bb633-h7o1o0
400	2020-09-15	21:05:05	V3T7BJ	DP2G3J	En av polisend känd kriminel	16_dp2g3j-v3t7bj
401	2020-09-15	21:05:07	V3T7BJ	DP2G3J	Stolpe	16_dp2g3j-v3t7bj
402	2020-09-15	21:05:25	1BB633	H7O1O0	Vrf skägget	2_1bb633-h7o1o0
403	2020-09-15	21:05:26	1BB633	H7O1O0	Hahaha	2_1bb633-h7o1o0
404	2020-09-15	21:05:30	1BB633	H7O1O0	Hur kom han in i bilden	2_1bb633-h7o1o0
405	2020-09-15	21:05:43	V3T7BJ	DP2G3J	Du kan inte svenska hahahha	16_dp2g3j-v3t7bj
406	2020-09-15	21:05:44	1BB633	H7O1O0	Vem snacka du me, korta elr ica	2_1bb633-h7o1o0
407	2020-09-15	21:06:34	V3T7BJ	DP2G3J	Tydligen	16_dp2g3j-v3t7bj
408	2020-09-15	21:06:40	V3T7BJ	DP2G3J	Videcemo	16_dp2g3j-v3t7bj
409					Vi får se	Översatt
410	2020-09-15	21:06:56	V3T7BJ	DP2G3J	Otidji do hybbe överimo vidi sta kaze	16_dp2g3j-v3t7bj
411					Gå till hybbe överimo och se vad han säger	Översatt
412	2020-09-15	21:07:25	1BB633	H7O1O0	Ja dom får köra nu så länge	2_1bb633-h7o1o0
413	2020-09-15	21:07:35	1BB633	H7O1O0	Walla de r fittor dom här han ställt upp för	2_1bb633-h7o1o0
414	2020-09-15	21:07:42	1BB633	H7O1O0	Kolla va som kommer hända ska du se	2_1bb633-h7o1o0
415	2020-09-15	21:07:55	1BB633	H7O1O0	Plus de hoppar kuk till kuk	2_1bb633-h7o1o0
416	2020-09-15	21:07:55	V3T7BJ	DP2G3J	Ja han har han alltid	16_dp2g3j-v3t7bj
417	2020-09-15	21:08:16	V3T7BJ	DP2G3J	Ka nekoj grupi ali je pogodjen jedan nebitan	16_dp2g3j-v3t7bj
418					Mot någon grupp, men en obetydlig träffades	Översatt
419	2020-09-15	21:09:33	1BB633	H7O1O0	Hur hade dom fått höra detta, r det en konversation s hade me marko på lur? Haha	2_1bb633-h7o1o0
420	2020-09-15	21:11:02	1BB633	H7O1O0	Har inte dom beef?	2_1bb633-h7o1o0
421	2020-09-15	21:11:08	1BB633	H7O1O0	Va säger han här nu då hahah	2_1bb633-h7o1o0
422	2020-09-15	21:14:10	1BB633	H7O1O0	Om vemdå	2_1bb633-h7o1o0
423	2020-09-15	21:17:07	1BB633	H7O1O0	Ja det kan du ge dig på dom r	2_1bb633-h7o1o0
424	2020-09-15	21:17:18	1BB633	H7O1O0	Helt oskyldig skägg hahahaha kan tänka mig han snejar hahahahahahha	2_1bb633-h7o1o0
425	2020-09-15	21:17:33	1BB633	H7O1O0	Va finns det ens att gå ihop för	2_1bb633-h7o1o0
426	2020-09-16	20:01:23	1BB633	DP2G3J	Brate	0_1bb633-dp2g3j
427					Bror	Översatt
428	2020-09-16	20:01:34	1BB633	DP2G3J	Jel mogu da te pomolim za nesto	0_1bb633-dp2g3j
429					Får jag be dig om något?	Översatt
430	2020-09-16	20:11:03	1BB633	DP2G3J	Ako mozes da odes da se vidis sa hybbe	0_1bb633-dp2g3j
431					Om du kan gå och ses med hybbe	Översatt
432	2020-09-16	21:20:42	1BB633	DP2G3J	Znas o cemu da ga pitas	0_1bb633-dp2g3j
433					Du vet vad du ska fråga honom om	Översatt
434	2020-09-16	21:20:51	1BB633	DP2G3J	Vidi ako nesto mozemo da uradimo sada	0_1bb633-dp2g3j
435					Se om vi kan göra något nu	Översatt
436	2020-09-16	21:21:56	1BB633	DP2G3J	Kazi na hybbe da su nasli stan, odelo i igracke da su isto nasli. Da sede oni sto su na njih stan, cak da su i malog shorty uzeli danas za to	0_1bb633-dp2g3j
437					Berätta för hybben att de hittade lägenheten, kläder och leksakerna att de hittade det också. Att de som är lägenhetsinnehavare sitter, de har även tagit lilla shorty idag för det.	Översatt
438	2020-09-16	21:22:34	1BB633	DP2G3J	Det är katastrof	0_1bb633-dp2g3j
439	2020-09-16	21:23:07	1BB633	DP2G3J	Pa kako sam cuo, tamo de su se presvukli u taj stan sve je ostalo, i kad su krenuli iz stana da su ih hapsili	0_1bb633-dp2g3j
440					Som jag hörde, där de bytte om i den lägenheten är allt kvar, när de skulle lämna lägenheten greps de.	Översatt
441	2020-09-16	21:27:15	1BB633	DP2G3J	Brate	0_1bb633-dp2g3j
442					Bror	Översatt

	A	B	C	D	E	F
1	Datum	Tid UTC+2	message_from_id	message_to_id	message	Källa
443	2020-09-16	21:27:23	1BB633	DP2G3J	40 min posle to sto se desilo	0_1bb633-dp2g3j
444					40 minuter efter det som hände	Översatt
445	2020-09-16	21:29:26	1BB633	DP2G3J	Ne moras nista puno da izvadis, pitaj ga samo jel zeli nesto ovaj nas da se ucini ili sta. Kazi da sedu ti sto stoj na njih stan, i shorty uzeli danas. Da su nasli stan i valjda sve sto je bilo u njemu. I tamo gde su stavili igracke da su i njih nasli izgleda.	0_1bb633-dp2g3j
446					Du behöver inte ta ut något mycket, fråga honom bara om han vår önskar något som vi kan göra eller något. Säg att de som sitter är lägenhetsinnehavare, och shorty tog de idag. Att de hittade lägenheten och jag antar allt som fanns i den. Och där de lagt leksakerna verkar de ha hittat dem också.	Översatt
447	2020-09-16	21:29:27	1BB633	DP2G3J	Kört	0_1bb633-dp2g3j
448	2020-09-16	21:29:39	1BB633	DP2G3J	Dom gjort sån impuls grej	0_1bb633-dp2g3j
449	2020-09-16	21:30:03	1BB633	DP2G3J	Ma sami su krivi sto su ih nasli, isli tamo lupali na staklo	0_1bb633-dp2g3j
450					Men de får skylla sig själva att de hitta de dem, de gick och slog sönder glas.	Översatt
451	2020-09-16	21:30:19	1BB633	DP2G3J	Nije frank unutra. Ovaj sa mu wipe	0_1bb633-dp2g3j
452					Frank är inte inne. Han med mu wipe.	Översatt
453	2020-09-16	21:34:21	1BB633	DP2G3J	Ne on nezna nista inte lönt	0_1bb633-dp2g3j
454					Nej han vet ingenting inte lönt	Översatt
455	2020-09-16	21:34:34	1BB633	DP2G3J	Frank	0_1bb633-dp2g3j
456	2020-09-16	21:34:45	1BB633	DP2G3J	Vec je ispricao sve ovom u helsingborg	0_1bb633-dp2g3j
457					Han har redan berättat allt till han i Helsingborg	Översatt
458	2020-09-16	21:35:05	1BB633	DP2G3J	Ovi drugi su znali sve ostalo, frank nije bio u prici	0_1bb633-dp2g3j
459					Dessa andra visste allt annat, Frank var inte med i historien	Översatt
460	2020-09-16	21:35:22	1BB633	DP2G3J	Ja han r riktig idiot för detta. Kmr kosta honom mkt	0_1bb633-dp2g3j
461	2020-09-16	21:38:00	1BB633	DP2G3J	Nije. I reko sam mu nemoj, du kmr torska dom r golare o de e d dom vill att man ska göra misstag	0_1bb633-dp2g3j
462					Det är inte. Och jag sa till honom att inte göra det du kmr torska dom r golare o de e d dom vill att man ska göra misstag	Översatt
463	2020-09-16	21:38:30	1BB633	DP2G3J	Han skrev på sin vanliga oxo att han ska göra nåt mot dom	0_1bb633-dp2g3j
464	2020-09-16	21:38:31	1BB633	DP2G3J	Fattar du	0_1bb633-dp2g3j
465	2020-09-16	21:44:10	1BB633	DP2G3J	Ja sam reko ovom drugom nasem u helsing, da ga nazove kod sebe i da ga smiri. Ma kaze nema sanse nije hteo da sedi miran. I cim sunse vratili za malme sledeci dan ovo	0_1bb633-dp2g3j
466					Jag sa till den andre våran i Hellsing att han skall ringa honom och lugna ner honom. Han sa att det inte var lönt han ville inte sitta still. Så fort solen kom till Malmö nästa dag hände detta.	Översatt
467	2020-09-16	22:08:20	1BB633	DP2G3J	Pozdrav	0_1bb633-dp2g3j
468					Hälsningar	Översatt
469	2020-09-16	22:20:05	1BB633	DP2G3J	Han har förhör imrn, så gå förbi han på eftermiddag om du kan	0_1bb633-dp2g3j
470	2020-09-16	22:21:18	1BB633	DP2G3J	Frank ska träffa hybbe vid ett tiden, bättre du går o snackar än han pundaren	0_1bb633-dp2g3j
471	2020-09-16	22:26:04	1BB633	DP2G3J	Ja gör så, sen försök ta efter förhöret oxo kolla va han säger	0_1bb633-dp2g3j
472	2020-09-16	23:21:46	1BB633	DP2G3J	Ja kanske bättre innan förhör så att han får veta info som vi vet	0_1bb633-dp2g3j
473	2020-09-28	16:32:26	ZDHGXH	KV08NC	Bror	4_kv08nc-zdhgxh
474	2020-09-28	16:32:48	ZDHGXH	KV08NC	Har en sjuk tabbe som jag använde nu sist om du vill byta	4_kv08nc-zdhgxh
475	2020-09-28	16:33:34	ZDHGXH	KV08NC	Jag som behövde snus i sjukhuset bror	4_kv08nc-zdhgxh

	A	B	C	D	E	F
1	Datum	Tid UTC+2	message_from_id	message_to_id	message	Källa
476	2020-09-28	16:34:18	ZDHGXH	KV08NC	IMG-1601303655140 20200928143418_ZDHGXH_cd902c9ade4e7aea17a1bd0688cc9379aa137d6a.jpg	4_kv08nc-zdhgxh
477	2020-09-28	16:34:33	ZDHGXH	KV08NC	Cz p10 c	4_kv08nc-zdhgxh
478	2020-09-28	16:35:36	ZDHGXH	KV08NC	Ja 9mm 13skott	4_kv08nc-zdhgxh
479	2020-09-28	16:35:37	ZDHGXH	KV08NC	Vilken bror	4_kv08nc-zdhgxh
480	2020-09-28	16:36:09	ZDHGXH	KV08NC	Ja bror	4_kv08nc-zdhgxh
481	2020-09-28	16:40:09	ZDHGXH	KV08NC	Nej bror inte omgjord har kollat pipan allt	4_kv08nc-zdhgxh
482	2020-09-28	16:40:32	ZDHGXH	KV08NC	Testat tre mag med den också	4_kv08nc-zdhgxh
483	2020-09-28	16:40:38	ZDHGXH	KV08NC	Den e splice ny köpte den för 40	4_kv08nc-zdhgxh
484	2020-09-28	17:04:19	ZDHGXH	KV08NC	Ja bror den e liten	4_kv08nc-zdhgxh
485	2020-09-28	17:04:30	ZDHGXH	KV08NC	Jag fick bilden va e de för tabbe	4_kv08nc-zdhgxh
486	2020-09-28	17:04:53	ZDHGXH	KV08NC	Cz p-10 c	4_kv08nc-zdhgxh
487	2020-09-28	17:08:24	ZDHGXH	KV08NC	Ok bror är de 9mm	4_kv08nc-zdhgxh
488	2020-09-28	19:38:11	ZDHGXH	KV08NC	Ok vi byter bror	4_kv08nc-zdhgxh
489	2020-09-28	19:38:35	ZDHGXH	KV08NC	Lyssna bror finns hasch i Sthlm man måste ta 10st för 58 ska få test imorgon vi kollar på den	4_kv08nc-zdhgxh
490	2020-09-28	19:39:34	ZDHGXH	KV08NC	Jag skickar upp ngn i dagarna bror	4_kv08nc-zdhgxh
491	2020-09-30	13:18:05	ZDHGXH	KV08NC	Bror ska vi kolla haschet	4_kv08nc-zdhgxh
492	2020-09-30	13:19:06	ZDHGXH	KV08NC	Nej de finns en för 57 men fick nyss svar den va inte bra	4_kv08nc-zdhgxh
493	2020-09-30	13:20:47	ZDHGXH	KV08NC	Ja walla	4_kv08nc-zdhgxh
494	2020-09-30	13:23:34	ZDHGXH	KV08NC	Hur mkt för bram är den bra	4_kv08nc-zdhgxh
495	2020-09-30	13:25:20	ZDHGXH	KV08NC	Ok bror kan jag få test en liten bit bara	4_kv08nc-zdhgxh
496	2020-09-30	21:45:25	ZDHGXH	KV08NC	Kommer Farsta imorgon bro	4_kv08nc-zdhgxh
497	2020-10-01	12:47:32	ZDHGXH	KV08NC	Jag åker nu bror har du fixat test	4_kv08nc-zdhgxh
498	2020-10-01	12:50:47	ZDHGXH	KV08NC	Tamam bror	4_kv08nc-zdhgxh
499	2020-10-01	13:02:34	ZDHGXH	KV08NC	Abow ok bror	4_kv08nc-zdhgxh
500	2020-10-01	13:04:38	ZDHGXH	KV08NC	Kolla bror hur mkt de finns kvar jag tar dom	4_kv08nc-zdhgxh
501	2020-10-01	13:57:45	ZDHGXH	KV08NC	IMG-1601553460107	4_kv08nc-zdhgxh
502	2020-10-01	13:58:59	ZDHGXH	KV08NC	Bror vi tar dom 1.8 plus vi tar äzi också när de kommer	4_kv08nc-zdhgxh

Polisen

PM Bakgrund konflikt Omar El-Ali - Rami El Mohamad

Signerat av

Signerat datum

Enhet	Diarienr
Region Syd, Grova brott 5 Rgn Syd	5000-K1123172-20

Originalhandlingens förvaringsplats	Datum	Tid
	2024-06-07	14:36

Involverade personer	Personnummer/Orgnr	Roll
El-Ali, Omar		Berörd person

Involverad personal	Funktion
Sandra Svensson	Uppgiftslämnare

Polisen

PM 1 (1)

Diarienr (åberopas) 5000-K1123172-20

Infoklass Ej klassad

Datum 2024-06-07

Polismyndigheten
Polisregion Syd
Grova Brott
Sandra Svensson

Bakgrund konflikt Omar El Ali – Rami El Mohammad

I ärende K850278-17 angående mordförsök blev Omar El-Ali beskjuten i överkroppen av en ensam skytt. Skottlossningen ägde rum i juli 2017 på en frisörsalong belägen på Holma Torg i Malmö. Utredningen är inte längre aktiv. I utredningen frihetsberövades och häktades Rami El Mohamad så som den misstänkta skytten. Rami El Mohamad åtalades aldrig för brottet. Ingen annan person har heller varit misstänkt för brottet så som skytt. Flera skottlossningar i Malmö tiden efter detta var i grupperingar krig och runt Omar El -Ali och Rami El Mohamad.

Sandra Svensson
Inspektör

Polisen

PM

Ang. smeknamn "Soz"/"Zoz" och "Rami bank"

Signerad av

Signerad datum

Enhet	Diarienr
Region Syd, Grova brott 5 Rgn Syd	5000-K1123172-20

Uppgiftslämnare	Datum	Tid
Delmar Wigström, Kajsa	2024-05-17	10:40

Beslag verkställt	Material för analys
Nej	Nej

Mottaget	Mottaget datum	Tid

Sätt på vilket uppgift lämnats

Upprättad av
Kajsa Delmar Wigström

Involverade personer	Personnummer/Orgnr	Roll
Al Janabi, Frank		Berörd person
Hassoun, Mustapha		Berörd person
Abdul Rahman, Nadin		Berörd person
El Mohamad, Rami		Berörd person
El Mohamad, Yosef		Berörd person

Uppgiften avser

Uppgift

Undertecknad har bla arbetat i två andra omfattande utredningar, båda avseende mord 2018 och 2019 där Mustapha Hassoun förekommit som misstänkt.
Vid båda utredningarna stod det klart att Mustapha Hassoun har smeknamnet "Zoz". Hans vänner skriver hans smeknamn med lite olika stavning, ibland med "z" och ibland med "s" och ibland med ett "o" och ibland med två.

I utredningen från 2018 uppgav Mustapha själv att han kallas för "Soz". (Se bilaga 1, urklipp från DOM).

I utredningen från 2018 var han medåtalad med en av hans nära vänner, Nasim Al-Janabi. Nasim har en tvillingbror med förnamnet Wasim.
(Nasim bytte förnamn till Frank i mars 2020).

Undertecknad har också kännedom om att smeknamnet "Rami Bank" avser Rami El Mohamad (född 1994).

I krypterat Encrochat (se bilaga 2) med alias "canadaairways" knuten till Nikola Grubisic via egen utsaga (förhör i Helsingborgs Tingsrätt) samt DOM i samma mål (B 4213-20) går att utläsa att Nikola den 2020-04-08 (kl 17:18:12) skriver att någon med smeknamnet "skägget" träffat olika personer, bland annat "zoz wasim nasim rami banks bror".

I utredningen från 2019 häktades Mustapha Hassoun den 20 maj 2020.
Polisen hade under våren 2020 bedrivit spaning mot Mustapha.
Han sågs vid flera tillfällen i spaningen tillsammans med Nasim men också med Yosef El Mohamad. Yosef är bror till Rami, Hamza och Ibrahim El Mohamad.

Vidare beskriver encro-chatten från "canadaairways" på frågan från sin motpart ("biigshot") "Var" svaret "Lillatorg".
Samt "de verksr som dem har lägenhey i lillatorg".

I mycket nära anslutning till den 2020-04-08 kunde polisen via spaning konstatera att Hassoun, Al-Janabi, Yosef El Mohamad mfl. hyrde (långtidshyra under covid-pandemin) rum på ett lägenhetshotell vid Lilla Torg.

Mustapha var under en längre tid sambo med Nadin Abdul Rahman.
Nadin är i släktskap; kusin, med bröderna El Mohamad.
I samma chat-tråd skriver Nikola (2020-04-08 kl 17:42:54) " O zoz är förlovad med ramis kusin"

I tjänsten,
Insp K. Wigström

Bilaga till PM (K1123172-20)

Urklipp från Malmö Tingsrätts DOM (DELDOM) från 2019.

Urklippet visar domen angående Mustaphas förhör i Tingsrätten.

såg en massa poliser och fick en känsla av att någon skjutit, antingen i luften eller på någon människa. Han gick till avspärrningen. Han gick därefter tillbaka till bänken och sitter tillsammans med sin mamma. Han såg polisen som hade gripit honom tidigare på dagen tidigare, därefter blev han tagen. Vid inskrivningen hos polisen öppnas dörren på vänster sida och han ser Zakriya, hans tanke var då att Zakriya skjutit Hawita. Därefter fick han reda på att Mahmoud och Hawita hade blivit skjutna. Det var första gången han fick reda på vem som blev skjuten. Anledningen till att han trodde att Hawita blivit skjuten var att det var ett stort bråk på Värnhem tidigare. Hawita spottade på honom och tog hans glasögon.

Han är skriven på Adjunktsgatan och kallas för Musti, Soz och Sofi. Anledningen till att de skulle bo på ett hotell som bara tog kontanter var nog för att ingen hade kort. Han är god vän med de övriga tilltalade. Han var bra vän med Mahmoud

Bilaga 2

HELSINGBORGS TINGSRÄTT AVDELNING 3	**DOM** 2024-05-03	Målnummer B 4213-20

Nikola Grubisic har använt EncroChat

Nikola Grubisic har använt encroaliaset *canadaairways*
Åklagarna har som nämnts tidigare gjort gällande att Nikola Grubisic har använt sig av encroaliaset *canadaairways*.

Nikola Grubisic har gått med på att det är han som har använt *canadaairways* och att det är han som har skickat alla meddelanden som har presenterats. Han har berättat att det var hans telefon och att det endast är han som har skrivit från *canadaairways*.

Det har inte kommit fram något som talar mot Nikola Grubisics uppgifter i den här delen. I stället kan det också nämnas att det framkommit att Hovrätten över Skåne och Blekinge i en dom den 30 september 2021 har bedömt att Nikola Grubisic använt sig av just *canadaairways*.

Det är alltså utrett att Nikola Grubisic har använt *canadaairways* under den tid som är aktuell i målet och att det är han som har skrivit de meddelanden från *canadaairways* som har lagts fram.

Från EncroChat (”candaairways”)

tid	a_part	b_part	innehåll	källa
2020-04-08 17:18:12	canadaairways	biigshot	Skägget stötte på alla utanför den thailändska de va zoz wasim nasim rami banks bror dem va 10 pers där dem hade en vin röd seat	canadaairways
2020-04-08 17:42:00	biigshot	canadaairways	Var	canadaairways
2020-04-08 17:42:16	canadaairways	biigshot	Lillatorg	biigshot
2020-04-08 17:42:55	canadaairways	biigshot	O zoz är förlovad med ramis kusin	biigshot
2020-04-08 18:50:47	canadaairways	biigshot	Dem va 3 bilar o de verksr som dem har lägenhey i lillatorg	biigshot

Polisen

PM - Bevakning sjukhuset (Maskad)

Signerat av

Signerat datum

Enhet	Diarienr
Region Syd, Grova brott 5 Rgn Syd	5000-K1123172-20

Originalhandlingens förvaringsplats	Datum	Tid
	2024-08-27	15:56

Involverade personer	Personnummer/Orgnr	Roll
Mohammed Ramadan, Mohammed Muhannad		Berörd person

Involverad personal	Funktion
Fitim Rushiti	Uppgiftslämnare

Berättelse

Ut har maskat två st telefonnummer. Originalhandling finns i slasken.

/
Insp Fitim Rushiti

Polisen

PM

Bevakning sjukhuset

Signerad av

Signerad datum

Enhet	Diarienr
Region Syd, Grova brott 1 PO Malmö	5000-K1123172-20

Uppgiftslämnare	Datum	Tid
Andersson, Caroline	2020-09-16	08:33

Beslag verkställt	Material för analys
Nej	Nej

Mottaget	Mottaget datum	Tid

Sätt på vilket uppgift lämnats

Upprättad av
Caroline Andersson

Uppgiften avser

Uppgift

Undertecknad och Pa Lagerström sitter och bevakar Ramadan efter operation på sjukhuset. Vi anländer ca 19:00 och då har Ramadan varit vaken i ca 1 timme, enligt honom själv.

Inledningsvis samtalar vi med Ramadan och när Lagerström frågar vem som sköt honom säger han "exakt han som ni tog. Ni vet vem" och han säger att han ska hämnas och då ska han till skillnad från den som sköt honom inte missa.

Ramadan ringer där efter två samtal från sjukhusets telefon. Undertecknad överhörde till viss del samtalen.

[redacted] (första numret han ringde)

Han säger mannen dom tog min brud vilket låter konstigt med tanke på att samtalet är till hans flickvän...

Han säger också att han:
Sprang först av alla.
Det är mitt fel. Dom som stannade blev inte ens skjutna.
Jag sprang så fort jag såg dem komma. Dom sköt med flera skott men träffade bara med ett.

Han ringer sedan sin kusin [redacted]

Och han säger att han Tappade båda när jag sprang. Syftar nog på mobiler. Och gå in på min snap. Den är det viktigaste.
Samtalet sker mestadels på arabiska.

I tjänsten,
Pa C Andersson

Polisen

PM

Besök på sjukhus

Signerad av

Signerad datum

Enhet	Diarienr
Region Syd, Grova brott 3 PO Malmö	5000-K1123172-20

Uppgiftslämnare	Datum	Tid
Söderberg, Göran	2020-09-16	15:20

Beslag verkställt	Material för analys
Nej	Nej

Mottaget	Mottaget datum	Tid

Sätt på vilket uppgift lämnats

Upprättad av
Göran Söderberg

Uppgiften avser
Sjukhusbesök med samtal med Mohammed Ramadan

Uppgift

Förhörspatrull Söderberg-Malmborg åkte till ortopeden på SUS i Malmö i syfte med att hålla ett målsägandeförhör med Mohammed Ramadan.

Vi anlände dit 2020-09-16 kl 13.15.

Mohammed låg och sov då vi anlände och då vi väckte honom var han inte så medverksam och vägrade att svara på frågor. Vi märkte också att han hade ont i sitt högra ben.

Krinsp Söderberg gick in till sjuksköterskan som berättade att patienten troligtvis kommer att skrivas ut under morgondagen 2020-09-17, okänt vilket klockslag. Jag frågade om det fanns möjlighet att få ut sjukhusjournalen samt röntgenbilder över patientens skador. Överläkaren ringdes upp och han godkände detta om patienten gav sitt medgivande. Sjuksköterskan skrev ut journalen inkl röntgenbilderna och överlämnade dessa till patienten som i sin tur lämnade över dem till krinsp Söderberg.

Under tiden mjuknade Mohammed lite grand och vi ställde några frågor till honom som ej var i förhörsform.

Det framkom att någon berättat för honom att polisen gripit personer misstänkta för skjutningen. De hade nämnt namn på de gripna. Han sade att polisen gripit rätt personer. Han säger att han inte såg skytten och att han sprang så fort han hörde mopederna.

Han säger att det var ca 10 personer som befann sig på platsen där han stod. Han vill inte nämna några namn. Han säger dock att de finns med på övervakningsfilmen från kiosken på Sörbäcksgatan Mohammed tror inte att skotten var riktade mot honom utan att han hade otur då han blev träffad under flykten.

Söderberg kom med ett påstående att om Mohammed sagt att vi gripit rätt personer som måste det ligga en konflikt mellan gärningsmännen och folk på Kroksbäck. Mohammed nickade och sade ja.
Mohammed vidareutvecklade inte vad konflikten handlade om.

Mohammed tillfrågades om han ville ha hjälp av polisens säkerhetsgrupp p g a vad som skett och den hotbild som finns mot Mohammed. Mohammed tackade nej till detta med motivering

att han inte trodde att det var han som var måltavlan.

Mohammed berättade att då han blir utskriven så skall han flytta hem till sin flickvän som fått ett nytt hyreskontrakt idag.

Jag förklarade för honom att det då vore lämpligt att ansöka om en sekretessmarkering samtidigt som de gjorde adressändring hos skatteverket.

Mohammed ringde upp sin flickvän och krinsp Söderberg förklarade för henne om tillvägagångssättet med skatteverket. Mohammed fick även Söderbergs telefonnummer om det skulle uppstå några problem.

Mohammed tillfrågas om målsägandebiträde och han önskade adv Mikael Nilsson som biträde.

Vi avslutade samtalet med att informera honom att vi skulle återkomma till honom och hålla ett målsägandeförhör då han mådde bättre. Han nickade ja till detta.

Krinsp Söderberg informerade BOPS om vårt samtal.

Polisen

Avrapporteringspm

Kroppskamera förhör sjukhus

Signerad av

Signerad datum

Enhet	Diarienr
Region Syd, BF-IGV 11 LPO Malmö Söder	5000-K1123172-20

Uppgiftslämnare	Datum	Tid
Jönsson, Johan	2020-09-15	00:50

Beslag verkställt	Material för analys
Nej	Nej

Mottaget	Mottaget datum	Tid

Sätt på vilket uppgift lämnats

Upprättad av
Johan Jönsson

Uppgiften avser

Uppgift
Undertecknads kroppskamera spelade in flertalet samtal/förhör med målsägande Mohammed på sjukhuset.

De är döpta till Sjukhus Del 1 till Sjukhus Del 5

Sjukhus Del 1
40.02 min
Initiala mottagandet och samtal på akutmottagningen.

Sjukhus Del 2
2.36 min
Kortare samtal innan andra röntgen.

Sjukhus Del 3
13.48 min
Samtal med mä på rummet.

Sjukhus Del 4
12.51 min
Samtal med mä på rummet

Sjukhus Del 5
9.34 min
Samtal med hans pappa (tolk krävs), samt uppläsning av förhör.

I tjänsten
Pa J. Jönsson (U0055499)

Polisen

Samtal med MÄ Mohammed Ramadan (Maskad)

Signerat av

Signerat datum

Enhet	Diarienr
Region Syd, Grova brott 5 Rgn Syd	5000-K1123172-20

Originalhandlingens förvaringsplats	Datum	Tid
	2024-12-02	10:44

Involverade personer	Personnummer/Orgnr	Roll
Mohammed Ramadan, Mohammed Muhannad		Berörd person

Involverad personal	Funktion
Fitim Rushiti	Uppgiftslämnare

Berättelse

Ut har maskat fyra rader i tjänsteanteckning enligt beslut av åklagaren Jenny Olovsson 2024-11-28. Originalhandling finns i slasken.

//
Insp Fitim Rushiti

Polisen

Tjänsteanteckning

Samtal med MÄ Mohammed Ramadan

Signerad av

Signerad datum

Enhet	Diarienr
Region Syd, Grova brott 5 Rgn Syd	5000-K1123172-20

Uppgiftslämnare	Datum	Tid
Rushiti, Fitim	2024-08-22	11:08

Beslag verkställt	Material för analys
Nej	Nej

Mottaget	Mottaget datum	Tid

Sätt på vilket uppgift lämnats

Upprättad av
Fitim Rushiti

Involverade personer	Personnummer/Orgnr	Roll
Mohammed Ramadan, Mohammed Muhannad		Berörd person

Uppgiften avser
Samtal med MÄ Mohammed Ramadan

Uppgift

2024-08-22 kl. 10:38 hade undertecknad telefonkontakt med MÄ Mohammed Ramadan.

På uppmaning av undertecknad, via Viktoria Dytlow, som är moder till deras gemensamma barn, hörde Ramadan av sig. Ramadan identifierades via sitt personnummer och även telefonnumret han ringde ifrån.

Ramadan informerades att ärendet från Sörbäcksgatan d.v.s. skjutningen som ägde den 14e september 2020 på Sörbäcksgatan har återupptagits. Ramadan uppgav att han inte längre vill medverka eftersom det är gamla grejer och ärendet väcker dåliga minnen. Han vill inte bli påmind och känner inte att det är någon mening med det.

Ramadan uppgav att det han har hört så är det Nikola som sitter för detta. Ramadan tillade att han är 100 procent säker att Nikola inte har med detta att göra. Nikola var varken som skytt eller var på plats. Ramadan uppgav att han vet vem det var, men kan inte berätta det för polisen då han riskerar sitt liv. Ramadan upprepade sig och tillade *"jag säger det från mitt hjärta att med 100 procent säkerhet att polisen har fel person som sitter"*.

Vidare berättade Ramadan att han idag har ett nyfött barn och har bytt livsstil helt. Det var ingen rolig händelse och vill inte öppna det kapitlet igen.

Ut förklarade att ärendet kommer att drivas vidare ändå på grund av brottets beskaffenhet och att andra kunde ha skadat sig allvarligt.

Vidare tillfrågades Ramadan om han kan tänkas ha samma målsägandebiträde som han hade innan eller om han vill ha någon annan. Ramadan uppgav att han hade Bo tidigare men att han har gått i pension. Han fick en ny advokat som hette Mats Pennander när Bo gick i pension. Ramadan önskar idag Mikael Nilsson som målsägandebiträde och om det inte går att få honom så kan han som andra val önskar han Mats Pennander.

[redacted]

[redacted]
På fråga om telefonnummer uppgav Ramadan att han inte vill lämna ut det till polisen. Han tycker inte om polisen trots att undertecknad verkar vara trevlig. Ramadan hänvisa att polisen kan ringa till Victoria Dytlow´s telefon om man vill komma i kontakt med honom.

Slutligen informerades Ramadan att ovan information som han lämnade, kan av åklagaren beslutas att ingå i ett förhör med honom. Ramadan uppgav han kommer aldrig komma till Malmö. Främsta anledningen är att han har problem i Malmö och den andra anledningen är [redacted]

I tjänsten
Inps Fitim Rushiti

Polisen

Förhör

Förhör 1

Signerat av

Signerat datum

Enhet	Diarienr
Region Syd, Utredningsjour 3 PO Malmö	5000-K1123172-20

Hörd person	Personnummer
Mohammed Ramadan, Mohammed Muhannad	

Den hörde är	ID Styrkt	Sätt	Ställning till misstänkt - målsägande - vittne
Målsägande	Ja	RES	

Tolk	Språk

Ytterligare information om anledning till förhör	Underrättad om misstanke
Mordförsök	

Underrättad om 12 § FUK

Underrättad om rätt till försvarare	Godtar försvarare/biträde som rätten förordnar	Försvarare/biträde närvarande

Försvarare/biträde önskas

Förhörsledare	Förhörsdatum	Förhör påbörjat	Förhör avslutat
Fredrik Apelqvist	2020-09-15	22:09	22:47

Förhörsplats	Typ av förhör	Förhörssätt
Akuten, Malmö	RB 23:6	

Förhörsvittne	Utskrivet av

Berättelse

I förhör med Mohammad.

Mohammed ombeds berätta fritt kring händelsen.

– Jag satt på bänkarna vid lugna hörnan hörde två stycken mopeder med två personer på varje. Mopederna kom uppifrån på cykelbanan. Sprang ut på Sörbäcksgatan mot araben/kiosken. De körde efter mig.

– Någon säger att där kommer mopeder, jag kollar upp sen sprang jag direkt. Blev skjuten i benet. Trillade ihop, försökte resa mig. Trillade igen, reste mig upp. Sen trillade jag igen, försökte nå kiosken, sen bar någon in mig.

– Blir skjuten på gatan när jag sprang, sprang tills benet inte kunde springa. Trillade ihop på gatan. De försökte skjuta mig när jag låg ner. Sen hjälpte mina två vänner mig in på araben/kiosken. Vi stängde dörrarna och softade tills polisen kom.

Såg du om det satt två personer på varje moped?
Jag vet inte, jag tror det.

Men du är säker att det var två mopeder?
Ja.

Såg du mopederna?

Ja, men inte folket på dem.

Såg du någon färg eller modell på mopederna?
Nej.

Kan du beskriva mopederna på något sätt?
Hörde bara dem, såg dem inte tyvärr. Jag önskar.

Är du i konflikt med någon?
Inte i konflikt.

Är det någon som har skrivit eller varit i kontakt med dig idag?
Inte vad jag vet, jag svär.

Hur många gånger sköt de mot dig?
Många gånger.

Varför skulle någon vilja skjuta dig?
Vet inte vem, vet inte varför. Men jag ska knulla deras mammor, det var ett stort misstag från folk.

Såg du vem som sköt?
Nej, de sköt bakifrån.

Såg du hur många personer som sköt mot dig?
Jag såg inte.

Hur många skott hörde du?
Kan jag inte säga, två magasin.

Vet du om de sköt med mer än en pistol mot er?
Jag vet inte.

Är du säker på att de sköt med pistol?
Jag svär jag vet inte, men den gick igenom mot lårben så det måste varit något sjukt.

Såg du vart mopederna körde efteråt?
Hur ska jag kunna se det, försökte rädda mitt liv.

Körde mopederna efter dig och sköt?
Jag vet inte, jag minns inte.

När insåg du att mopederna var på väg mot dig eller er?
Det var två mopeder, brukar inte vara två mopeder på Kroksbäck. Ljudet

Vad menar du med ljudet?
Jag vet inte. Menar mopedljudet

Hur långt är det från lugna hörnan till kiosken?
30-50 meter.

Vilka vänner satt du med på lugna hörnan?
Vill inte nämna några namn.

Hur många var ni som satt vid bänkarna?
Vi var tio polare.

Vad gjorde ni vid bänkarna?
Vi satt och rökte på.

Minns du vad de heter?
Nej.

Var blev alla av när mopederna kom?
Alla bara sprang.

Vilka vänner hjälpte dig in på araben/kiosken?
Jag vet inte.

Kommer du ihåg något som mer, som du inte har sagt?
Nej.

Uppläst och godkänt.

Polisen

Förhör

Förhör 2

Signerat av

Signerat datum

Enhet	Diarienr
Region Syd, Grova brott 3 PO Malmö	5000-K1123172-20

Hörd person	Personnummer
Mohammed Ramadan, Mohammed Muhannad	

Den hörde är	ID Styrkt	Sätt	Ställning till misstänkt - målsägande - vittne
Målsägande	Ja	Känd	

Tolk	Språk

Ytterligare information om anledning till förhör	Underrättad om misstanke
Försök till mord 2020-09-14 på Sörbäcksgatan i Malmö.	

Underrättad om 12 § FUK

Underrättad om rätt till försvarare	Godtar försvarare/biträde som rätten förordnar	Försvarare/biträde närvarande

Försvarare/biträde önskas

Förhörsledare	Förhörsdatum	Förhör påbörjat	Förhör avslutat
Anders Malmborg	2020-09-24	09:55	10:15

Förhörsplats	Typ av förhör	Förhörssätt
Den hördes bostad	RB 23:6	Ljudbandsförhör

Förhörsvittne	Utskrivet av

Berättelse

Förhörsledare: Anders Malmborg (AM)
Biträdande förhörsledare: Göran Söderberg (GS)
Hörd person: Mohammed Ramadan
Målsägandebiträde: Bo Petersson (BP)

AM: Kan du berätta vad du gjorde den dagen?

MR: Jag var nere och jag stod och hängde med mina vänner, där på runda hörnan.

AM: Men innan dess? Vad gjorde du innan du var ju, var på Sörbäcksgatan?

MR: Det minns jag faktiskt inte. Jag tror jag var och åt och så var jag (ohörbart) på dagen. Sedan har jag varit i området.

AM: Vilken tid kom du dit?

MR: Till området eller?

AM: Ja, till Sörbäcksgatan.

MR: Usch jag vet inte. Jag tror jag var där, var där lite, alltså ett tag. Jag har varit på Kroksbäck jag tror den dagen jag var där två tre timmar innan det händer.

AM: Innan händelsen?

MR: Mmm.

AM: Hur kom du dit?

MR: Med, med min vän.

AM: Ja men hur? Gick ni eller?

MR: Nej alltså vi, jag bor här så vi tog bilen. Gick och åt så kom vi tillbaka. Vanligt.

AM: Och din vän, vad heter han?

MR: Jag vill inte namnge någon men som inte har med det att göra. För han var inte på plats. Han var, jag gick bara och åt med han.

AM: Och vad händer då när du kommer till Sörbäcksgatan?

MR: Nej jag ser att det är många av mina vänner som är där på Sörbäck. Så vi står där. Jag röker några cigaretter. Så vi snackar. Och sedan så ser, säger någon att det är någon moped. Så jag kollar, jag ser mopeder. Jag börjar och reflex jogga. Sedan när jag joggar så hörde jag skott, så jag började springa lite fortare och så känner jag att jag trillar på marken. Därför ställde jag mig upp igen, jag springer några met… en två meter. Jag trillar igen, jag kan inte mer. Sedan hjälpte min vän mig och drog in mig till kiosken.

AM: Hur många är ni som står där?

MR: Ungefär, ja tio pers. Det var från, allt från små till äldre. Det var ja.

AM: Vem var det som såg mopeden, mopederna förlåt?

MR: Det var, det var en vän. Han reagerade på en moped. Så kollade vi, så såg vi att de snurrade där uppe. Så joggade jag. Jag hör, uppfattade inte det direkt så att det skulle vara skottlossning och jag joggade därifrån. Sedan så när jag hörde skotten, så började jag springa. Då fattade jag.

AM: Hur mång… hur många mopeder var det?

MR: Jag uppfattade det som två.

AM: Såg du hur många personer där var på mopeden eller mopederna?

MR: Nej, nej inte exakt, jag hann inte se personer. Jag vände mig direkt och började jogga.

AM: Är det en moped eller två som du ser?

MR: Det är två. Inte en tror jag. Jag minns inte exakt. Jag såg en lampa på en moped just då.

AM: Och vad gör du då när du ser mopederna?

MR: Jag vänder mig om och börjar jogga mot kioskens håll.

AM: Och varför, varför joggar du iväg?

MR: För att polisen har kommit upp här innan och sagt att jag har en hotbild. Och jag vet om att det finns kanske folk som inte gillar mig. Så jag, och jag ville heller inte stå där i, mitt i en, ifall det skulle vara en skottlossning, vill jag inte heller stå där även om inte det är mot mig eller om det är mot mig. Men man vill ju inte stå där och bara råka träffas, så som jag kanske blev. Kanske blev man, man kanske råkade träffa mig eller så menade de att träffa mig.

GS: De med mopederna, kom de in på Sörbäcksgatan från Hyllievångsvägen?

MR: Nej, från andra sidan.

GS: De kom från baksidan?

MR: Ja.

GS: Så de har aldrig kört förbi er och sedan upp på cykelbanan tillbaks? Då hade ni sett dem väl?

MR: Jag såg att de kom från Sörbäck så på en cykelbana. Nej, de kom på något sätt ner, jag vet inte hur.

GS: Jaja.

MR: Jag vet inte hur de har tagit sig. De har, jag tror baksidan. Här bakom.

AM: Såg du när de sköt?

MR: Nej, jag kollade inte faktiskt bak. Jag bara fortsatte jogga. Jag hade dem bakom mig och när jag hörde skott. Så jag fortsatte.

AM: Hur många skott hör du?

MR: Ja, vet inte exakt alltså, kanske hörde tio skott.

AM: Kan du beskriva hur mopederna såg ut?

MR: Nej inte riktigt. Jag såg inte han (ohörbart) nej.

AM: Färgen på mopederna?

MR: Jag vet faktiskt inte, men jag tror en var silvrig. Jag har ingen aning, jag såg inga

färg. Jag såg bara en lampa tänd på den ena.

AM: Och den andra mopeden?

MR: Den har jag inte sett.

AM: Så du har, du har bara sett en moped?

MR: Alltså jag såg dem, de båda men jag reagerade bara på den som var tänd. Så tänkte jag.

AM: Och den mopeden som du då såg, hur många personer var där på den mopeden?

MR: Två stycken tror jag.

AM: Ser du vem som skjuter?

MR: Nej (ohörbart)

AM: Om det är föraren eller om det är …?

MR: Ja nej, jag hann aldrig kolla när de sköt. Jag sprang så hörde jag skott.

AM: När det skjuts, står mopederna stilla eller är de i rörelse?

MR: Det såg jag inte heller.

AM: Ser du var mopederna tar vägen efter skjutningen?

MR: Nej, kunde inte (ohörbart) jag försökte bara in i kiosken.

AM: Hur långt var avståndet mellan där ni står och där mopederna är?

MR: Ja, vad kan man säga. Här, här från den byggnaden till byggnaden framför, om ni kollar ut. Kanske 25 meter, 30.

AM: Skulle du kunna känna igen mopederna?

MR: Jag tror alltså, jag vet inte. Jag har inte, jag såg inte dem riktigt. Jag vill inte ljuga. Och jag såg inte dem ordentligt.

AM: Hur länge hade du varit på den platsen innan mopederna dök upp?

MR: Just den platsen, kanske, kanske ja 20-30 minuter. Just, just den platsen.

AM: Är det lugna hörnan vi pratar om då?

MR: Mmm.

GS: Får jag ställa en fråga?

AM: Ja.

GS: Yes. Är det en vanlig samlingsplats, runda hörna, när du träffar dina kompisar?

MR: Ja, det brukar man, brukar vara där då och då. Det är inte alltid. Men någon gång är man där (ohörbart). Typ man hälsar på, man är där folket är. Ibland hittar jag folk där, ibland hittar man folk vid kiosken, ibland. Det är lite överallt. Men just då så var det där.

GS: Så om någon är ute efter er, er, så är det välkänt att ni brukar stå där?

MR: Mmm.

AM: Var där någon som lämnade platsen innan mopederna kom?

MR: Det har jag ingen koll. Men jag tror inte, inte av någon av våra vänner. Jag tror inte någon av våra vänner nej. Jag tror alla som var på plats var där också, när skjutningen.

AM: Vad heter dina kompisar?

MR: Jag vill inte namnge folk. Jag, jag vill helst bara stå för, prata för mig själv. (ohörbart)

AM: Har du pratat med någon av dina kompisar efter, efter händelsen?

MR: Ja pratat om, lika chockade som jag, att det hände så på oss. (ohörbart)

AM: Har de, har de berättat någonting som du kan berätta för oss?

MR: Nej, inget så. Inget mer än vanligt. Jag tror ingen vet mer.

AM: Är du i konflikt med någon?

MR: Alltså hur konflikt. Hur menar du då? Inte vad jag känner till, jag har inte nej. Om jag haft konflikt så har jag löst det med människor. Jag har inte haft någon konflikt på, vanlig konflikt just då. Eller just nu. Inget jag känner till.

AM: Tror du det var dig de var ute efter eller var det någon annan i?

MR: Det sägs att det är mig de var ute efter. Men jag vet inte, mycket möjligt.

AM: Vem har sagt det?

MR: Det är vänner som har sagt.

AM: Och varför skulle de vara ute efter dig?

MR: Jag vet faktiskt inte. Kanske, det kan vara grejer kanske. Jag har ingen aning.

AM: Men har du känt dig hotad?

MR: Alltså just då, nej. Inte, inte senaste tiden. Jag har som sagt, jag har inte haft några pågående konflikter sista tiden. Jag har varit lugn, jag har hållit mig borta från, från de grejerna så att säga. Jag har gift mig, jag har fokuserat på andra grejer. Jag har inte haft med de problemen att göra. Det är kanske så folk har trott, att jag inte. Jag vet inte. Folk har trott kanske att jag blivit en mes på grund av att jag har backat från det livet. Jag har ingen aning. Kanske därför de attackerade mig.

GS: En fråga här. Har där varit något bråk? Om vi säger om det nu inte är du som är, är? Vet du om ditt gäng, (ohörbart) killkompisar, om där har varit något bråk under helgen?

MR: Alltså inget, inget jag har var, varit med nej. Kanske mycket möjligt. Jag vet inte, jag har inte ens fått reda på något själv. Det är i så fall om det har varit något bråk eller inte.

GS: Nej. Och någon har berättat för dig sa du på sjukhuset, vem det är som har blivit gripna.

MR: Ja, jag vet inte.

GS: Och då är, är det ju offentligt när de blev häktade. Är det folk du känner?

MR: Det är några, en, enstaka personer jag känner dem. De är inte ute efter. Jag har inget otalt med dem. Jag förstår inte varför. Ja, jag vet inte. Jag har inte gjort det, det folket någonting. Så att de ska (ohörbart) någonting. Så jag förstår inte.

GS: Det är lite därför jag ställer frågan, att kan det vara någon annan i den gruppen som kan ha en konflikt med de fem som? Om det hade hänt något, om du har hört talas om något?

MR: Ja, mycket möjligt. Men som sagt, det är inget jag har varit med. Det är inget någon har sagt till mig, kanske de har inte velat varna mig. Av min sida men det är inget jag har vetat.

GS: Nej.

MR: Jag har varit helt ovetande. Jag har stått där helt, helt normalt. Jag har tillexempel kunnat, de hade kunnat döda mig för längesedan om folk vill döda mig. Jag har varit här varje dag. Jag har varit här till och med själv. Tänk det har funnits lägen de hade kunnat avrätta mig rakt av. Om det är så att de valde att attackera mig just den dagen, jag förstår inte varför. När jag står med tio pers. För människor kommer och säger till mig att det var mot mig men jag vill inte tro på det. Jag vill inte få in i min hjärna att det var mot mig. Just mot mig, jag förstår att det var mot mig men just mot mig vill jag inte få in i min hjärna.

GS: Jag har ju tittat på platsen. Det är ganska långt avstånd. Det är mörkt, det är mörkt ute. Här är buskar i vägen.

MR: Hur långt avstånd är det?

GS: Ja, det är ungefär som du säger. Och vi poliser, vi skjuter ju, övningsskjuter en hel det. Det är inte lätt …

MR: Nej, jag vet.

GS: … och se om de över, överho… huvudtaget såg dig. Eller om de såg …

MR: Ja alltså.

GS: … de såg folk kanske bara.

MR: Ja, alltså jag tror de har bara skjutit. Men de hade kanske vetat att jag har stått där. Men jag vet inte faktiskt, de har skjutit mot, mot barn också. Alltså det var folks småbröder, folks kusiner. Så jag vet, jag vill själv inte tro att det är mot mig men, men det är folk. De kanske försöker göra så att det blir mot mig. Så att inte annat folk blandar in sig. Men inte så att jag ko… jag, jag har inte tänker en sådan begär hämnd eller något sådant. Jag vill inte, jag vill bara lev, leva mitt liv. Jag vill läka. Jag vill leva mitt liv. Så om något händer någon, så har jag inget med det att göra.

GS: Hur ser du på framtiden då, vad gäller din hotbild? Vågar du bo kvar i Malmö?

MR: Ja, jag vet inte. Jag får kolla (ohörbart) testa mig fram. Jag hoppas inte de testar igen. För jag som sagt, jag fokuserar på annat just nu. Jag lever inte det livet. Jag kanske levde det innan för några år sedan. Jag var vild men idag är jag en annan människa. Jag har ändrats sedan två år tillbaka. Jag försö… jag förlorade många vänner. Jag har förlorat fem vänner. Så jag försöker, jag försöker göra bra från mig och som sagt, jag har gift mig och jag ska bo med min tj… fru. Men jag vill ha barn, jag vill ha familj. Ni vet, allt sådant. Sedan kommer detta mitt i allt. Så det förstör lite. Men jag ska försöka fortsätta på den banan. Ifall inte någon testar igen.

GS: Du fick mitt telefonnummer då?

MR: Mmm.

GS: Jag jobbar ju mycket med, med hotade människor. Ja, ja vi kan ta det efter förhöret.
MR: Okej.

BP: Nej, jag har inga frågor i sak.

AM: Förhöret är slut 10:15

Polisen

Förhör

Dialogutskrift förhör 2 Mohammed Ramadan

Signerat av

Signerat datum

Enhet	Diarienr
Region Syd, Grova brott 5 Rgn Syd	5000-K1123172-20

Originalhandlingens förvaringsplats	Datum	Tid
	2024-06-07	11:18

Involverade personer	Personnummer/Orgnr	Roll
Mohammed Ramadan, Mohammed Muhannad		Berörd person

Involverad personal	Funktion
Sandra Svensson	Uppgiftslämnare

Berättelse

Dialogutskrift av målsägarförhör med Mohammed Ramadan som kompletterar det redan existerande förhöret som inte till fullo var skrivet i dialogform och som inte är uppläst och godkänt.

Dialogutskrift av målsägandeförhör med 980908-8637 Mohammed Ramadan

Förhörsledare: Anders Malmborg (AM)
Biträdande förhörsledare: Göran Söderberg (GS)
Hörd person: Mohammed Ramadan
Målsägandebiträde: Bo Petersson (BP)

AM: Då är det förhör med Mohammed Ramadan 2020 09 24 klockan 09:55 det är förhör i Mohammeds bostad, förhörsledare är Anders Malmborg och Göran Söderberg och närvarande vid förhöret är Mohammeds målsägandebiträde Bo Petersson

AM: Kan du berätta vad du gjorde den dagen?

MR: Jag var nere och jag stod och hängde med mina vänner, där på lugna hörnan.

AM: Men innan dess? Vad gjorde du innan du var på Sörbäcksgatan?

MR: Det minns jag faktiskt inte. Jag tror jag var och åt och så var jag (ohörbart) på dagen. Sedan har jag varit i området.

AM: Vilken tid kom du dit?

MR: Till området eller?

AM: Ja, till Sörbäcksgatan.

MR: Uff jag vet inte. Jag tror jag var där, var där lite, alltså ett tag. Jag har varit på Kroksbäck jag tror den dagen jag var där två tre timmar innan det händer.

AM: Innan händelsen?

MR: Mmm.

AM: Hur kom du dit?

MR: Med min vän.

AM: Ja men hur? Gick ni eller?

MR: Nej alltså vi, jag bor här så vi tog bilen. Gick och åt så kom vi tillbaka. Vanligt.

AM: Och din vän, vad heter han?

MR: Jag vill inte namnge någon men som inte har med det att göra. För han var inte på plats. Han var, jag gick bara och åt med han.

AM: Och va..vad händer då när du kommer till Sörbäcksgatan?

MR: Nej jag ser att det är många av mina vänner som är där på Sörbäck. Så vi står där. Jag röker några cigaretter. Så vi snackar. Och sedan så ser, säger någon att det är någon moped. Så jag kollar, jag ser mopeder. Jag börjar och reflex jogga. Sedan när jag joggar så hörde jag skott, så jag började springa lite fortare och så känner jag att jag trillar på marken. Sen ställer jag mig upp igen, jag springer några met… en två meter. Jag trillar igen, jag kan inte mer. Sen hjälpte min vän mig och drog in mig till kiosken.

AM: Hur många är ni som står där?

MR: Ungefär, ja asså tio pers. Det var från, allt från små till äldre. Det var ja.

AM: Vem var det som såg mopeden, mopederna förlåt?

MR: Det var, det var en vän. Han reagerade på en moped. Så kollade vi, så såg vi att de snurrade där uppe. Så joggade jag. Jag hör, uppfattade inte det direkt så att det skulle vara skottlossning och jag joggade därifrån. Sen så när jag hörde skotten, så började jag springa. Då fattade jag.

AM: Hur mång… hur många mopeder var det?

MR: Jag uppfattade det som två.

AM: Såg du hur många personer där var på mopeden eller mopederna?

MR: Nej, nej inte exakt, jag hann inte se personer. Jag vände mig direkt och började jogga.

AM: Är det en moped eller två som du ser?

MR: Det är två. Inte en tror jag. Jag minns inte exakt. Jag såg en lampa på en moped just då.

AM: Och vad gör du då när du ser mopederna?

MR: Jag vänder mig om och börjar jogga mot kioskens håll.

AM: Och varför, varför joggar du iväg?

MR: För att polisen har kommit upp här innan och sagt att jag har en hotbild. Och jag vet om att det finns kanske folk som inte gillar mig. Så jag, och jag ville heller inte stå där i, mitt i en, ifall det skulle vara en skottlossning, vill jag inte heller stå där även om inte det är mot mig eller om det är mot mig. Men man vill ju inte stå där och bara råka träffas, så som jag kanske blev. Kanske blev man, man kanske råkade träffa mig eller så menade de att träffa mig.

GS: Dom mopederna, kom de in på Sörbäcksgatan från Hyllievångsvägen?

MR: Nej, från andra sidan.

GS: De kom från baksidan?

MR: Ja.

GS: Så de har aldrig kört förbi er och sen upp på cykelbanan tillbaks? Då hade ni sett dem väl?

MR: Asså att de kom från Sörbäck så på cykelbanan?. Nej, de kom på nått sätt ner, jag vet inte hur.

GS: Jaja.

MR: Jag vet inte hur de har tatt sig. De har, jag tror baksidan. Här bakom.

GS: mm

AM: Såg du när de sköt?

MR: Nej, jag kollade inte faktiskt bak. Jag bara fortsatte jogga. Jag hade dem bakom mig då… när jag hörde skott. Så jag fortsatte.

AM: Hur många skott hör du?

MR: Ja, vet inte exakt alltså, kanske hörde tio skott.

AM: Kan du beskriva hur mopederna såg ut?

MR: Nej inte riktigt. Jag såg inte han (ohörbart) nej.

AM: Färgen på mopederna?

MR: Jag vet faktiskt inte, men jag tror en var silvrig. Jag har ingen aning, jag såg inga färg. Jag såg bara en lampa tänd på den ena.

AM: Och den andra mopeden?

MR: Den har jag inte sett.

AM: Så du har, du har bara sett en moped?

MR: Alltså jag såg dem, de båda men jag reagerade bara på den som var tänd. Så tänkte jag.

AM: Och den mopeden som du då såg, hur många personer var där på den mopeden?

MR: Två stycken tror jag.

AM: Ser du vem som skjuter?

MR: Nej (ohörbart)

AM: Om det är föraren eller om det är …?

MR: Ja nej, jag hann aldrig kolla när de sköt. Jag sprang så hörde jag skott.

AM: När det skjuts, står mopederna stilla eller är de i rörelse?

MR: Det såg jag inte heller.

AM: Ser du var mopederna tar vägen efter skjutningen?

MR: Nej, kunde inte (ohörbart) jag försökte bara in i kiosken.

AM: Hur långt var avståndet mellan där ni står och där mopederna är?

MR: Ja, vad kan man säga. Här, här från den byggnaden till byggnaden framför, om ni kollar ut. Kanske 25 meter, 30.

AM: Skulle du kunna känna igen mopederna?

MR: Jag tror alltså, jag vet inte. Jag har inte, jag såg inte dem riktigt. Jag vill inte ljuga. Och jag såg inte dem ordentligt.

AM: Hur länge hade du varit på den platsen innan mopederna dök upp?

MR: Just den platsen, kanske, kanske ja 20-30 minuter. Just, just den platsen.

AM: Är det lugna hörnan vi pratar om då?

MR: Mmm.

GS: Får jag ställa en fråga?

AM: Ja.

GS: Yes. Är det en vanlig samlingsplats, runda hörna, när du träffar dina kompisar?

MR: Ja, det brukar man, brukar vara där då och då. Det är inte alltid. Men någon gång är man där (ohörbart). Typ man hälsar på, man är där folket är. Ibland hittar jag folk där, ibland hittar man folk vid kiosken, ibland. Det är lite överallt. Men just då så var det där.

GS: Så om någon är ute efter er, er, så är det välkänt att ni brukar stå där?

MR: Mmm.

AM: Var där någon som lämnade platsen innan mopederna kom?

MR: Det har jag ingen koll. Men jag tror inte, inte av någon av våra vänner. Jag tror inte någon av våra vänner nej. Jag tror alla som var på plats var där också, när skjutningen.

AM: Vad heter dina kompisar?

MR: Jag vill inte namnge folk. Jag, jag vill helst bara stå för, prata för mig själv. (ohörbart)

AM: Har du pratat med någon av dina kompisar efter, efter händelsen?

MR: Ja pratat om, lika chockade som jag, att det hände så på oss. (ohörbart)

AM: Har de, har de berättat någonting som du kan berätta för oss?

MR: Nej, inget så. Inget mer än vanligt. Jag tror ingen vet mer.

AM: Är du i konflikt med någon?

MR: Alltså hur konflikt? Hur menar du då? Inte vad jag känner till, jag har inte nej. Om jag haft konflikt så har jag löst det med människor. Jag har inte haft någon konflikt på, vanlig konflikt just då. Eller just nu. Inget jag känner till.

AM: Tror du det var dig de var ute efter eller var det någon annan i?

MR: Det sägs att det är mig de var ute efter. Men jag vet inte, mycket möjligt.

AM: Vem har sagt det?

MR: Det är vänner som har sagt.

AM: Och varför skulle de vara ute efter dig?

MR: Jag vet faktiskt inte. Kanske, det är gamla grejer kanske. Jag har ingen aning.

AM: Men har du känt dig hotad?

MR: Alltså just då, nej. Inte, inte senaste tiden. Jag har som sagt, jag har inte haft några pågående konflikter sista tiden. Jag har varit lugn, jag har hållit mig borta från, från de grejerna så att säga. Jag har gift mig, jag har fokuserat på andra grejer. Jag har inte haft med de problemen att göra. Det är kanske så folk har trott, att jag inte. Jag vet inte. Folk har trott kanske att jag blivit en mes på grund av att jag har backat från det livet. Jag har ingen aning. Kanske därför de attackerade mig.

GS: En fråga här. Har där varit något bråk? Om vi säger om det nu inte är du som är, är? Vet du om ditt gäng, (ohörbart) killkompisar, om där har varit något bråk under helgen?

MR: Alltså inget, inget jag har var, varit med nej. Kanske mycket möjligt. Jag vet inte, jag har inte ens fått reda på något själv. Det är i så fall om det har varit något bråk eller inte.

GS: Nej. Och någon har berättat för dig sa du på sjukhuset, vem det är som har blivit gripna.

MR: Mmm, jag vet inte.

GS: Och då är, är det ju offentligt när de blev häktade. Är det folk du känner?

MR: Det är några, en, enstaka personer jag känner dem. De är inte ute efter. Jag har inget otalt med dem. Jag förstår inte varför. Ja, jag vet inte. Jag har inte gjort det, det folket någonting. Så att de ska komma och göra mig någonting. Så jag förstår inte.

GS: Det är lite därför jag ställer frågan, att kan det vara någon annan i den gruppen som kan ha en konflikt med de fem som? Om det hade hänt något, om du har hört talas om något?

MR: Ja, mycket möjligt. Men som sagt, det är inget jag har varit med. Det är inget någon har sagt till mig, kanske de har inte velat varna mig. Av min sida men det är inget jag har vetat.

GS: Nej.

MR: Jag har varit helt ovetande. Jag har stått där helt, helt normalt. Jag har tillexempel kunnat, de hade kunnat döda mig för längesedan om folk vill döda mig. Jag har varit här varje dag. Jag har varit här till och med själv. Tänk det har funnits lägen de hade kunnat avrätta mig rakt av. Om det är så att de valde att attackera mig just den dagen, jag förstår inte varför. När jag står med tio pers. För människor kommer och säger till mig att det var mot mig men jag vill inte tro på det. Jag vill inte få in i min hjärna att det var mot mig. Just mot mig, jag förstår att det var mot mig men just mot mig vill jag inte få in i min hjärna.

GS: Jag har ju tittat på platsen. Det är ganska långt avstånd. Det är mörkt ute. Här är buskar i vägen.

MR: Hur långt avstånd är det?

GS: Ja, det är ungefär som du säger. Och vi poliser, vi skjuter ju, övningsskjuter en hel det. Det är inte lätt …

MR: Nej, jag vet.

GS: … och se om de över, överho… huvudtaget såg dig. Eller om de såg …

MR: Ja alltså.

GS: … de såg folk kanske bara.

MR: Ja, alltså jag tror de har bara skjutit. Men de hade kanske vetat att jag har stått där.

GS: Mmm

MR: Men jag vet inte faktiskt, de har skjutit mot, mot barn också. Alltså det var folks småbröder, folks kusiner. Så jag vet, jag vill själv inte tro att det är mot mig men, men det är folk. De kanske försöker göra så att det blir mot mig. Så att inte annat folk blandar in sig. Men inte så att jag ko… jag, jag har inte tänker en sådan begär hämnd eller något sånt. Jag vill inte, jag vill bara lev, leva mitt liv. Jag vill läka. Jag vill leva mitt liv. Så om något händer nån, så har jag inget med det att göra.

GS: Mmm…. hur ser du på framtiden då eh, vad gäller din hotbild? Vågar du bo kvar i Malmö?

MR: Mmm ja, jag vet inte. Jag får kolla ja får testa mig fram. Jag hoppas inte de testar igen. För jag som sagt, jag fokuserar på annat just nu. Jag lever inte det livet. Jag kanske levde det innan för några år sedan. Jag var vild men idag är jag en annan människa. Jag har ändrats sedan två år tillbaka. Jag försö… jag förlorade många vänner. Jag har förlorat fem vänner. Så jag försöker, jag försöker göra bra från mig och som sagt, jag har gift mig och jag ska bo med min tj… fru. Men jag vill ha barn, jag vill ha familj. Ni vet, allt sådant. Sedan kommer detta mitt i allt. Så det förstör lite. Men jag ska försöka fortsätta på den banan. Ifall inte nån testar igen.

GS: Du fick mitt telefonnummer då?

MR: Mmm.

GS: Jag jobbar ju mycket med, med hotade människor. Ja, ja vi kan ta det efter förhöret.

MR: Mmm okej.

AM: Har målsägarbiträdet något..

BP: Nej, jag har inga frågor i sak.

AM: Förhöret är slut 10:15

Genomlyssnat och korrigerat av Insp. Sandra Svensson

Polisen

2023

Förhör

Förhör 3

Signerat av

Signerat datum

Enhet	Diarienr
Region Syd, Grova brott 3 PO Malmö	5000-K1123172-20

Hörd person	Personnummer
Mohammed Ramadan, Mohammed Muhannad	

Den hörde är	ID Styrkt	Sätt	Ställning till misstänkt - målsägande - vittne
Målsägande	Ja	Polisiära kontrollslagningar	

Tolk	Språk

Ytterligare information om anledning till förhör

Underrättad om misstanke

Hörd angående specifik omständighet i samband med försök till mord 20-09-14 på Sörbäcksgatan i Malmö.

Underrättad om 12 § FUK

Underrättad om rätt till försvarare	Godtar försvarare/biträde som rätten förordnar	Försvarare/biträde närvarande

Försvarare/biträde önskas

Förhörsledare	Förhörsdatum	Förhör påbörjat	Förhör avslutat
André Cederholm	2020-10-21	12:07	12:20

Förhörsplats	Typ av förhör	Förhörssätt
Telefonförhör	RB 23:6	

Förhörsvittne	Utskrivet av

Berättelse

Pinsp A.Cederholm ringer upp telefonnumret till ett Voi konto som är kopplat till Omar Iskandar. Voikontot har varit aktiverat på plats i samband med mordförsöket 2020-09-14 på Sörbäcksgatan. Syftet med samtalet är att få upplysning/ information från personen som eventuellt varit på platsen vid tillfället då brottet begicks.
Se bilaga PM för mer information.

Mohammed berättar att han och Omar Iskandar är vänner och att Mohammed ville ha ett Voi konto. Eftersom Mohammed inte hade något kontokort (konto/kreditkort behövs för att skapa ett Voikonto) så hjälpte Omar till att skapa ett konto till Mohammed.

Omar använde sitt namn och sitt kontokort för att registrera ett nytt Voi konto till Mohammed på dennes telefon (Voiapp). Omar och Mohammed trodde att det bara gick att starta ett Voikonto i kombination med samma användarnamn och namnet på konto/kreditkortet så dessa överensstämde.

Vid tillfället då Voikontot registrerades så hade Voi ett erbjudande där det skulle kosta 400 Sek för att få använda Voi fritt en månad.
Meningen var att pengarna (400 sek) skulle dras från Omars konto och att Mohammed skulle betala Omar 400 Sek i kontant för Voi erbjudandet. Det visade sig sedan att Omar inte hade några pengar på sitt kontokort så Mohammed fick ta kontakt med sin sambo som kunde lägga in sina kontouppgifter till Voikontot istället.

Namnet på kontot(Omar Iskandar) ändrades dock aldrig och telefonnumret som är registrerat på Voikontot är sedan kontot startades fortfarande Mohammeds.

Mohammed säger att han använder Voi:s el-sparkcyklar dagligen.

Den 14/9 så hade Mohammed aktiverat en Voi el-sparkcykel på kvällen. Mohammed kommer ihåg att han aldrig använde/körde med el-sparkcykeln och att han avaktiverade den några minuter innan skottlossningen började.

Uppläst och godkänt.

Polisen

PROMEMORIA

Datum
2020-10-21

Diarienummer

Bil.

Polismyndigheten
Handräckningsgruppen
André Cederholm

Personuppgifter

Personnummer	Efternamn	Samtliga förnamn	Tilltalsnamn
980908-8637	Personuppgiften Skyddad		

Medborgare i

Skäl för åtgärd

Sak

2020-10-21 kl 12:04
Pinsp A.Cederholm ringer upp telefonnumret till ett Voi konto som är kopplat till Omar Iskandar. Voi kontot har varit aktiverat på plats i samband med mordförsöket 2020-09-14 på Sörbäcksgatan. Syftet med samtalet är att få upplysning information från personen som eventuellt varit på platsen vid tillfället då brottet begicks.

Innehållet i promemoria

När A.Cederholm ringer upp numret och frågar efter Omar Iskandar så svarar en man att jag ringt fel och att detta nummer inte är till Omar Iskandar.

När jag frågar vem jag prata med så vill personen jag pratar med inte berätta vem han är.
Jag presenterar mig igen som polis och berättar att jag arbetar med ett grovt brott som skett i området Kroksbäck. Då säger personen ”det är ju jag som blev skjuten som du pratar med”. Jag får information om att personen som jag pratar med är målsägande i ärendet och påbörjar därefter att telefonförhör angående omständigheterna kring Voi kontot som framkommit.

Se Durtvå förhör.

Avrapporterande polisman
Pinsp André Cederholm

2020-10-22 10:01:48

Polisen

PM

Inhämtning av ekonomi: Ramadan, Mohammed

Signerad av

Signerad datum

Enhet	Diarienr
Region Syd, Grova brott 5 Rgn Syd	5000-K1123172-20

Uppgiftslämnare	Datum	Tid
Kirchhoff Hansson, Charlotta	2024-03-06	12:51

Beslag verkställt	Material för analys
Nej	Nej

Mottaget	Mottaget datum	Tid

Sätt på vilket uppgift lämnats

Upprättad av
Charlotta Kirchhoff Hansson

Involverade personer	Personnummer/Orgnr	Roll
Mohammed Ramadan, Mohammed Muhannad		Berörd person

Uppgiften avser
Ekonomi- Ramadan, Mohammed

Uppgift

2024-03-05
Ut inleder en ekonomisk inhämtning av Ramadan, Mohammed genom att via Skatteverkets tjänst Mekanismen söka information om hos vilka finansiella institut Ramadan är/har varit kund.

Enligt Skatteverket, och de banker som är anslutna i Mekanismen, har Ramadan engagemang i Nordea (antal:2).

Begäran om information från Nordea skickas via mail avseende kontouppgifter, transaktioner, bank-ID rapport etc. under ett tidsspann mellan 2020-08-01-2020-09-15. Förfrågan arkiveras i FILIP.

Svar inkommer från NORDEA inkommer via mail 2024-04-02, dokumenterat i FILIP. Inga transaktioner eller Swish transaktioner under efterfrågad period. Inte heller några Bank-ID transaktioner eller aktivt Bank-Id.

Polisen

Sjukvårdsjournal målsägande mm (maskad)

Signerat av

Signerat datum

Enhet	Diarienr
Region Syd, Grova brott 5 Rgn Syd	5000-K1123172-20

Originalhandlingens förvaringsplats	Datum	Tid
	2024-05-06	13:57

Involverade personer	Personnummer/Orgnr	Roll
Mohammed Ramadan, Mohammed Muhannad		Berörd person

Involverad personal	Funktion
Erika Jakobsson	Uppgiftslämnare

Berättelse

Ut maskar personnummer och telefonnummer. Originalhandling finns i slasken.

/
Erika Jakobsson
Utredare

Polisen

PM

Sjukvårdsjournal målsägande mm

Signerad av

Signerad datum

Enhet	Diarienr
Region Syd, Grova brott 3 PO Malmö	5000-K1123172-20

Uppgiftslämnare	Datum	Tid
Andersson, Malin	2020-10-20	10:09

Beslag verkställt	Material för analys
Nej	Nej

Mottaget	Mottaget datum	Tid

Sätt på vilket uppgift lämnats

Upprättad av
Malin Andersson

Uppgiften avser
Handlingar inhämtade från sjukvården

Uppgift

Följande handlingar (se bilagor) inhämtades 2020-09-15 från sjukvården i samband med besök av målsägande Ramadan på SUS i Malmö. Insp Göran Söderberg och Insp Anders Malmborg mottog handlingarna.

Journalblad, operation	Sida nr 1	Personnr [redacted]
Klinik, sjukhus **Ortopediska kliniken** **SUS**		Namn Mohammed Muhannad Mohammed Ram Avdelning Sluten vård, Malmö

OPERATIONSBERÄTTELSE TRAUMA

Opdatum: 2020-09-15

Sida: Höger

Operatör: Al-Jobory, Ammar / von Schewelov, Thord

Preoperativ bedömning: Se vänligen melior.

Diagnos: Sluten diafysär femurfraktur; S7230

Åtgärd: Fixation med märgspik; NFJ59

Specifikation åtgärd: Märgspik retrograd

Belastning: Ej belasta

Operationsbeskrivning: GA. Ryggläge. Rulkudde med underbenet hängandes ner. Incision medialt om patellarsenan. Stift framför Blumensaat's Line, lateralt för mediala femur kondylen. Entryreamer. Ledare. Reponerar i genomlysning. Komminut fraktur med ett par intermidär fragment. Vi får dock fin alignment. Märgborrar till 10,5. Nedför 9 x 380 mm Stryker-spik. 4 distala skruvar varav 3 lateralt ifrån, alla med gott fäste. 2 proximala skruvar. Snitt sedan över kulan medialt. Extraheras och sparas. 2 mindre delar av kulan ligger extrakapsulärt posteriort (ingen hydrops), lämnas. Ingångshållet lateralt/posteriort revideras, spolas och sys ihop. Endcape. Vicryl i subcutis. Sutur i huden.

Postoperativ ordination: Långa bilder av femur via avdelningen. Sutur ut 2 veckor (1 proximalt, 1 posterolateralt, 3 distalt lateralt, 2 distalt medialt, 1 anteriort distalt). Avlastad rörelse träning tillåten. Återbesök 6 veckor med röntgen, och ställningstagande till stegmarkering/belastning, om möjligt till någon av operatörerna.

Inmatad av: Ammar Al-Jobory, 2020-09-15 16:24:08

Mohammed Ramadan, Mohammed Muhannad

[redacted]

C: 23776,0, W: 52304,0

C=23776,0, W=52304,0 1/2

S: 400

MMÖ Röntgenavdelning

2020-09-16, 10:41:21

Mohammed Ramadan, Mohammed Muhannad
[redacted]
C=23312,0, W=51296,0 1/2
S: 400
MMÖ Röntgenavdelning
2020-09-16, 10:47:40

Mohammed Ramadan, Mohammed Muhannad
[redacted]
C: 26160,0, W: 57552,0
C=26160,0, W=57552,0 1/2
S: 0
DX
MMÖ Röntgenavdelning
2020-09-14, 22:56:50

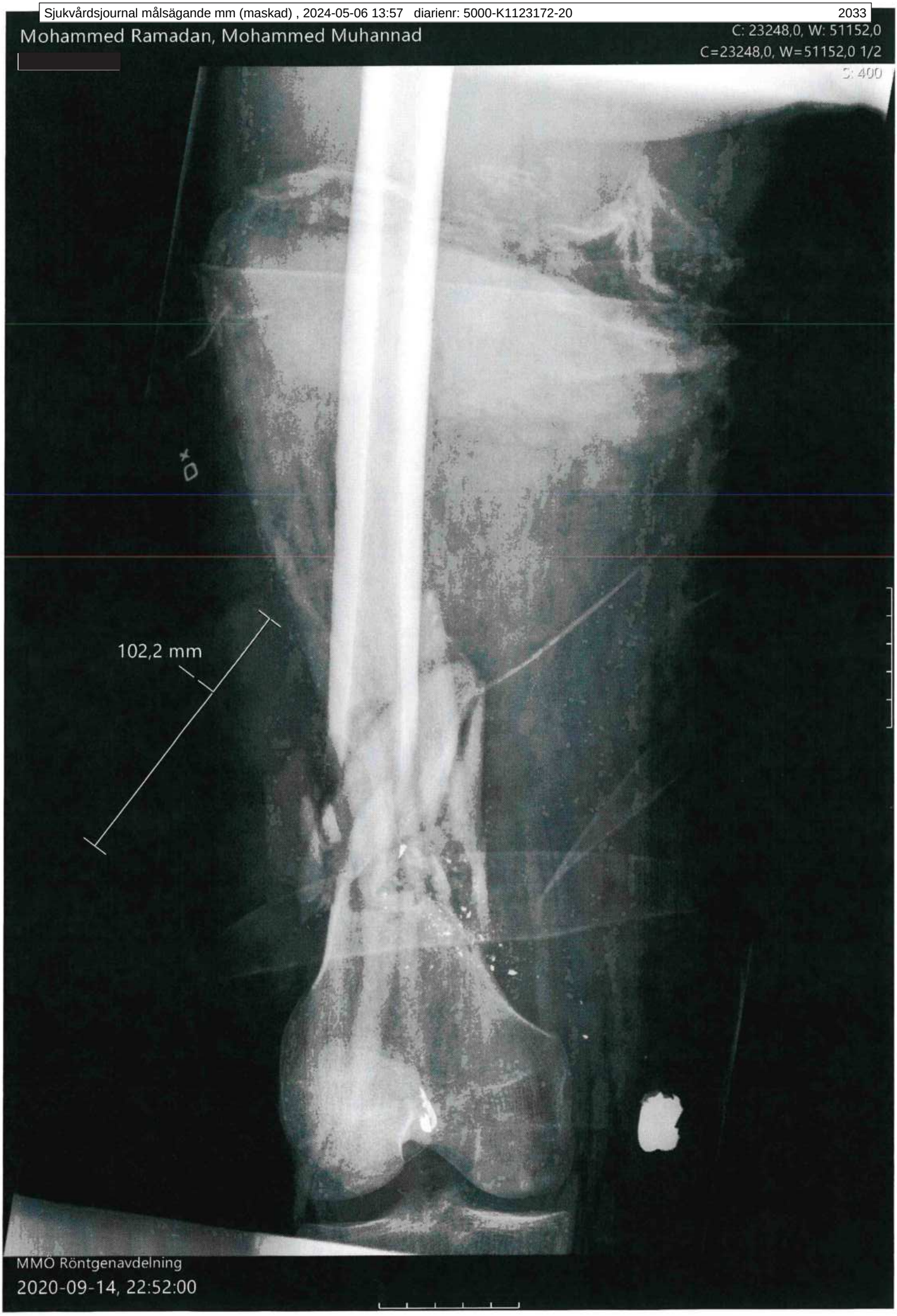
Mohammed Ramadan, Mohammed Muhannad
[redacted]
C: 23248,0, W: 51152,0
C=23248,0, W=51152,0 1/2
S: 400
102,2 mm
MMÖ Röntgenavdelning
2020-09-14, 22:52:00

RSJOURNAL
Hälso och sjukvård

Malmö Ortopedavd 2

[redacted]
£££MOHAMMED RAMADAN, MUHANNAD£ (KIR)

NORRBÄCKSGATAN 18 LGH 1502
21624 MALMÖ
[redacted] (bostad)
[redacted] (arbete)

2020-09-16 12:09 **RONDANTECKNING Ortopediavdelning 2 Malmö (Ort2M)**
Ssk Jacquline Petkovski Ssk
2020-09-16 12:09 / JaPe206074

Rondanteckning

2020-09-16 Fm med Dr Egund och Dr Rola:
-KAD ska dras i samband med mobilisering.
-Rtg idag.

TILLÄGG:
-Rtg kl 10:30.

RSJOURNAL
Hälso och sjukvård

Malmö Ortopedavd 2

[redacted]

£££MOHAMMED RAMADAN, MUHANNAD£ (KIR)

NORRBÄCKSGATAN 18 LGH 1502
21624 MALMÖ
[redacted] (bostad)
[redacted] (arbete)

2020-09-16 08:45 **FÖRNYAT OMVÅRDNADSSTATUS (Omvårdnadsstatus)**
Ortopediavdelning 2 Malmö (Ort2M)
Ssk Jacquline Petkovski Ssk
2020-09-16 08:45 / JaPe206074

Kommunikation	
Kunskap/utveckling	
Andning	
Cirkulation	Fm: Distalstatus u.a.
Nutrition	
Elimination	Fm: Uppger att KAD stör patienten. Enl överenskommelse med Dr Egund dras KAD innan mobilisering. KAD var ej kuffad. Bladderscan visar 160ml efter miktion. Eftermiddagspersonal informeras om OBS urin.
Hud/vävnad	Fm: Op-förband u.a.
Aktivitet	Fm: Mobiliseras med fysioterapeut. V.g se anteckning.
Sömn	
Smärta	Fm: Uppger mycket smärta, ffa. från höger ben. Erhåller extra smärtlindring enl. vid behov x flera under förmiddagen. -Erhåller ytterligare 1 st T. Oxycodone 5 mg enl. överenskommelse med Dr Egund.
Sinnesintryck	
Sexualitet/Reproduktion	
Psykosocialt	
Andligt/kulturellt	
Välbefinnande	
Sammansatt status	

RSJOURNAL
Hälso och sjukvård

Malmö Ortopedavd 2

[redacted] Sida 1 av 1

£££MOHAMMED RAMADAN, MUHANNAD£ (KIR)

NORRBÄCKSGATAN 18 LGH 1502
21624 MALMÖ
[redacted] (bostad)
[redacted] (arbete)

2020-09-16 06:23 **FÖRNYAD NEWS BEDÖMNING (NEWS, bedömning)**
Ortopediavdelning 2 Malmö (Ort2M)
Usk Marianne A Nilsson Usk (sign MaNi116831)
2020-09-16 06:23 / MaNi116831

NEWS, andningsfrekvens	18 andetag/min 0 p = 12-20 andetag/min
NEWS, syremättnad	98 % 0 p = 96 % el. mer
NEWS, tillförd syrgas	0,0 liter 0 p = Nej
NEWS, temperatur	37,3 °C 0 p = 36,1-38 °C
NEWS, blodtryck	137 / 69 mmHg 0 p = 111-219 mmHg
NEWS, pulsfrekvens	88 slag/min 0 p = 51-90 slag/min
NEWS, medvetandegrad	0 poäng 0 p = A (alert)
NEWS, totalpoäng	0
NEWS, riskkategori	Totalt 0 p. Låg risk
Förnyad NEWS-bedömning	Om 12 timmar

RSJOURNAL
Hälso och sjukvård

Malmö Ortopedavd 2

[redacted]
£££MOHAMMED RAMADAN, MUHANNAD£ (KIR)

NORRBÄCKSGATAN 18 LGH 1502
21624 MALMÖ
[redacted] (bostad)
[redacted] (arbete)

2020-09-15 22:00 **FÖRNYAD NEWS BEDÖMNING (NEWS, bedömning)**
Ortopediavdelning 2 Malmö (Ort2M)
Usk Birgitta Oscarsson Usk
2020-09-15 23:37 / BiOs145916

NEWS, andningsfrekvens	19 andetag/min 0 p = 12-20 andetag/min
NEWS, syremättnad	100 % 0 p = 96 % el. mer
NEWS, tillförd syrgas	1,0 liter 2 p = Ja
NEWS, temperatur	37,8 °C 0 p = 36,1-38 °C
NEWS, blodtryck	123 / 59 mmHg 0 p = 111-219 mmHg
NEWS, pulsfrekvens	94 slag/min 1 p = 91-110 slag/min
NEWS, medvetandegrad	0 poäng 0 p = A (alert)
NEWS, totalpoäng	3
NEWS, riskkategori	Totalt 1-4 p. Låg risk
Förnyad NEWS-bedömning	Om 4-6 timmar
Avsteg fr förnyad NEWS-bedömn	

RSJOURNAL
Hälso och sjukvård

Malmö Ortopedavd 2

[redacted] Sida 1 av 1

£££MOHAMMED RAMADAN, MUHANNAD£ (KIR)

NORRBÄCKSGATAN 18 LGH 1502
21624 MALMÖ
[redacted] (bostad)
[redacted] (arbete)

2020-09-15 20:32 **SÅR NR 1 (Sårjournal) Ortopediavdelning 2 Malmö (Ort2M)**
Ssk Diana Eftimie Ssk
2020-09-15 20:32 / DiEf186836

Sårtyp	Operationssår
Sårlokalisation	Höft
Sårlokalisation, sida	Höger Utsida
Operationsdatum	2020-09-15
Hudförslutning	Suturer - planerad borttagning 2020-09-29
Blodtryck	
Ankeltryck dorsalis pedis	
Ankeltryck tibialis posterior	
Ankel/arm- index	
Ansvarig läkare	
Information/undervisning	
SÅRBEHANDLING	
Kompressionsbehandling	
Undertrycksbehandling	
Omläggningsordination	2020-09-15 20:34:19 Ny ordination tegaderm foam
Såromläggningsfrekvens	
Inspektion av förband	
Smärtlindring vid omläggn	
Förbandsmaterial i sårhåla	
Sårodling	
Avslut sårbehandling	

RSJOURNAL
Hälso och sjukvård

Malmö Ortopedavd 2

[redacted]
£££MOHAMMED RAMADAN, MUHANNAD£ (KIR)

NORRBÄCKSGATAN 18 LGH 1502
21624 MALMÖ
[redacted] (bostad)
[redacted] (arbete)

2020-09-15 20:31 **URINKATETER, INLÄGGNING (Urinkateter, kvarliggande)**
Ortopediavdelning 2 Malmö (Ort2M)
Ssk Diana Eftimie Ssk (sign DiEf186836)
2020-09-15 20:31 / DiEf186836

Befintlig urinkateter	Inlagd vid aktuellt vårdtillf
Patienten har fått information	Nej
Indikation	Op/behandling/undersökning
Tid för inläggning	2020-09-15 12:31:51
Inläggning	Aseptisk teknik Kuff: 10,0 ml
Produktfakta	Silikon Nelaton 12 Ch Längd 40-45 cm
Lägeskontroll	Fritt flöde av urin
Tid för avlägsnande	
Kontroll efter avlägsnande	
Avslut	

RSJOURNAL
Hälso och sjukvård

Malmö Ortopedavd 2

[redacted]
£££MOHAMMED RAMADAN, MUHANNAD£ (KIR)

NORRBÄCKSGATAN 18 LGH 1502
21624 MALMÖ
[redacted](bostad)
[redacted] (arbete)

2020-09-15 19:04 **SÅRJOURNAL Ortopediavdelning 2 Malmö (Ort2M)**
Ssk Diana Eftimie Ssk (sign DiEf186836)
2020-09-15 19:04 / DiEf186836

RSJOURNAL
Hälso och sjukvård

Malmö Ortopedavd 2

[redacted]

£££MOHAMMED RAMADAN, MUHANNAD£ (KIR)

NORRBÄCKSGATAN 18 LGH 1502
21624 MALMÖ
[redacted] (bostad)
[redacted] (arbete)

2020-09-15 18:45 **OMVÅRDNADSSTATUS Ortopediavdelning 2 Malmö (Ort2M)**
Ssk Diana Eftimie Ssk (sign DiEf186836)
2020-09-15 18:45 / DiEf186836

Kommunikation	Kv: Klar och adekvat vid ankomst 18.40.
Cirkulation	Natt: distalstatus ua
Nutrition	Kv: äter och dricker med god aptit
Elimination	Kv: rinner fint i kad pat uppger sig ha skött magen under förmiddagen
Hud/vävnad	Natt: opförband torrt
Smärta	Kv: Har ont i benet. Natt: smärtfri i början av natten, men vid c:a kl 02 och framåt kraftigt smärtpåverkad i framförallt knäet. Erhåller iv Oxynorm med god, men kortvarig, effekt
Välbefinnande	Kv: Besviken över att telefonen som flickvännen kom med har tagits av utredare.

RSJOURNAL
Hälso och sjukvård

Malmö Ortopedavd 2

[redacted]

£££MOHAMMED RAMADAN, MUHANNAD£ (KIR)

NORRBÄCKSGATAN 18 LGH 1502
21624 MALMÖ
[redacted] (bostad)
[redacted] (arbete)

2020-09-15 16:48 **POSTOPERATIVT SSK Operationsservice ortopedi (OpOrtM)**
Ssk Maria Camitz Ssk (sign MaCa112316)
2020-09-15 16:48 / MaCa112316

Operationsåtgärd	Fixation med märgspik;
Anestesiform	Lokalanestesi Popliteablockad Generell anestesi Intubationsnarkos
Kommunikation	Vaken och pratbar.
Information	se operationsberättelse
Cirkulation	Stabil cirkulation
Blödning	Blödning 300
Andning	Inga syresättningsproblem
Förband	Torra förband förutom liten fläck.
Elimination	Kad. Obehag av katetern. Vill bli av med den. Sprutat Installagel i urinrörsmynningen. Oklart om effekten.
Smärta	Fått Oxynorm iv.
Nutrition	Dropp pågår. Druckit vatten.
NEWS, andningsfrekvens	14 andetag/min 0 p = 12-20 andetag/min
NEWS, syremättnad	100 % 0 p = 96 % el. mer
NEWS, tillförd syrgas	1,0 liter 2 p = Ja
NEWS, temperatur	37,0 °C 0 p = 36,1-38 °C
NEWS, blodtryck	132 / 67 mmHg 0 p = 111-219 mmHg
NEWS, pulsfrekvens	84 slag/min 0 p = 51-90 slag/min
NEWS, medvetandegrad	0 poäng 0 p = A (alert)
NEWS, totalpoäng	2
NEWS, riskkategori	Totalt 1-4 p. Låg risk
Förnyad NEWS-bedömning	Kontinuerligt
Övrigt	Stapel ut 2 veckor. Återbesök 3 månader med röntgen, om möjligt till undertecknad.

RSJOURNAL
Hälso och sjukvård

Malmö Ortopedavd 2

[redacted]
£££MOHAMMED RAMADAN, MUHANNAD£ (KIR)

NORRBÄCKSGATAN 18 LGH 1502
21624 MALMÖ
[redacted] (bostad)
[redacted] (arbete)

2020-09-15 10:38 **DAGANTECKNING SV LÄK Akutavdelning (AVA1M)**
Läkare Eva MA Ekström Läkare (sign EvEk158001)
2020-09-15 10:38 / EvEk158001

Daganteckning

Förnekar misshandel och upplevda skador mot kroppen i övr. CT utan tecken till skador utöver fx efter skottskada i ben. Sec survey ua. Kirurgiskt friad. Väntar op avseende ortopedisk skada.

RSJOURNAL
Hälso och sjukvård

Malmö Ortopedavd 2

[redacted]
£££MOHAMMED RAMADAN, MUHANNAD£ (KIR)

NORRBÄCKSGATAN 18 LGH 1502
21624 MALMÖ
[redacted](bostad)
[redacted](arbete)

2020-09-15 09:41 **FÖRNYAD NEWS BEDÖMNING (NEWS, bedömning) Akutavdelning (AVA1M)**
Usk Aaliyah Obar Usk
2020-09-15 09:41 / AaOb220190

NEWS, andningsfrekvens	14 andetag/min 0 p = 12-20 andetag/min
NEWS, syremättnad	97 % 0 p = 96 % el. mer
NEWS, tillförd syrgas	0,0 liter 0 p = Nej
NEWS, temperatur	37,1 °C 0 p = 36,1-38 °C
NEWS, blodtryck	126 / 56 mmHg 0 p = 111-219 mmHg
NEWS, pulsfrekvens	69 slag/min 0 p = 51-90 slag/min
NEWS, medvetandegrad	0 poäng 0 p = A (alert)
NEWS, totalpoäng	0
NEWS, riskkategori	Totalt 0 p. Låg risk
Förnyad NEWS-bedömning	
Avsteg fr förnyad NEWS-bedömn	

RSJOURNAL
Hälso och sjukvård

Malmö Ortopedavd 2

[redacted] Sida 1 av 1
£££MOHAMMED RAMADAN, MUHANNAD£ (KIR)

NORRBÄCKSGATAN 18 LGH 1502
21624 MALMÖ
[redacted] (bostad)
[redacted] (arbete)

2020-09-15 08:26 **FÖRNYAT OMVÅRDNADSSTATUS (Omvårdnadsstatus)**
Akutavdelning (AVA1M)
Ssk Carolina Josefsson Ssk
2020-09-15 08:26 / CaJo177602

Kommunikation	F: RLS 1
Kunskap/utveckling	
Andning	F: Opåverkad
Cirkulation	F: Telemetri, cirk.stabil.
Nutrition	F: FASTAR
Elimination	F: Mikterar på flaska
Hud/vävnad	F: Distalstatus u.a
Aktivitet	F: Sängläge, skall ej mobiliseras
Sömn	
Smärta	F :SMärtor under kontroll
Sinnesintryck	
Sexualitet/Reproduktion	
Psykosocialt	
Andligt/kulturellt	
Välbefinnande	
Sammansatt status	F: - Op under förmiddagen - Bak avd ort. 2 - Telefonnummer till utredare : [redacted] - Telefonnummer till polis (bevakning) [redacted]

RSJOURNAL
Hälso och sjukvård

Malmö Ortopedavd 2

[redacted]
£££MOHAMMED RAMADAN, MUHANNAD£ (KIR)

NORRBÄCKSGATAN 18 LGH 1502
21624 MALMÖ
[redacted] (bostad)
[redacted] (arbete)

2020-09-15 06:28 **FÖRNYAD NEWS BEDÖMNING (NEWS, bedömning) Akutavdelning (AVA1M)**
Usk Sarah Anas Salha Usk (sign SaSa185676)
2020-09-15 06:28 / SaSa185676

NEWS, andningsfrekvens	18 andetag/min 0 p = 12-20 andetag/min
NEWS, syremättnad	98 % 0 p = 96 % el. mer
NEWS, tillförd syrgas	0,0 liter 0 p = Nej
NEWS, temperatur	37,9 °C 0 p = 36,1-38 °C
NEWS, blodtryck	137 / 69 mmHg 0 p = 111-219 mmHg
NEWS, pulsfrekvens	73 slag/min 0 p = 51-90 slag/min
NEWS, medvetandegrad	0 poäng 0 p = A (alert)
NEWS, totalpoäng	0
NEWS, riskkategori	Totalt 0 p. Låg risk

RSJOURNAL
Hälso och sjukvård

Malmö Ortopedavd 2

[redacted]

£££MOHAMMED RAMADAN, MUHANNAD£ (KIR)

NORRBÄCKSGATAN 18 LGH 1502
21624 MALMÖ
[redacted] (bostad)
[redacted] (arbete)

2020-09-14 23:46 **KONSULTANTECKNING/REMISSVAR Akutmottagning Malmö (AkutM)**
Läkare Jesper Fritz Läkare
2020-09-14 23:57 / JeRo117565

Titel	Legitimerad läkare
Specialitet	Ortopedi
Anamnes	Astma. Tar oklar inhalation för detta. Förnekar allergier. Inga andra mediciner.
Aktuellt	Skottskada höger lår. Inkommer som traumalarm, var god se tidigare anteckning. Undertecknad noterar dorsolateralt ingångshål ca 10 cm proximalt om knäleden. Palperar misstänkt metall medialt om knäleden. God distal cirkulation, motorik, sensorik. ATP, ADP palperas ua. Lätt traktion för att reponera vad som ter sig finnas varusställning i frakturen. Helt fritt svävandes strax proximalt om knäleden. Anlägger dorsal gipsskena.
Röntgen	Röntgen visar distal femurfraktur, rejält comminut. Splitter av metall kring frakturen och även dorsalt om knäleden och medialt om knäleden. Att döma av CT och rtg bilder, ingen fraktur utlöpare ner i leden.
Bedömning	Distal femurfraktur, öppen. Skottskada. Får 2 gram Ekvacillin på akutrummet, fortsätter med 2 gram x 3. Op anmäles. Insättes på standardläkemedel. Hålls fastande från midnatt. Planeras för op med platta och skruvar. Förstärker den dorsala skenan på AVA. Pre-operativa prover tagna.
Huvuddiagnos	S7231 W3499 S7231 Fraktur på femurskaftet-öppen W3499 Skott från andra och ospecificerade skjutvapen-plats, ospecificerad-aktivitet, ospecificerad
KVÅ-kod	XS100 Oplanerad inskrivning till sluten vård

RSJOURNAL
Hälso och sjukvård

Malmö Ortopedavd 2

[redacted]

£££MOHAMMED RAMADAN, MUHANNAD£ (KIR)

NORRBÄCKSGATAN 18 LGH 1502
21624 MALMÖ
[redacted] (bostad)
[redacted] (arbete)

2020-09-14 23:42 **PERIFER VENKATETER Akutavdelning (AVA1M)**
Ssk Kalle Swanson Ssk (sign KaSw190308)
2020-09-14 23:42 / KaSw190308

Perifer venkateter 2020-09-14 Vänster armveck Storlek: Grön, 1,3 Senaste inspektion: Från ambulans.

Perifer venkateter 2020-09-14 Höger underarm Storlek: Grön, 1,3 Senaste inspektion: Från akuten.

RSJOURNAL
Hälso och sjukvård

Malmö Ortopedavd 2

[redacted]

£££MOHAMMED RAMADAN, MUHANNAD£ (KIR)

NORRBÄCKSGATAN 18 LGH 1502
21624 MALMÖ
[redacted] (bostad)
[redacted] (arbete)

2020-09-14 23:24 **OMVÅRDNADSSTATUS Akutavdelning (AVA1M)**
Ssk Kalle Swanson Ssk (sign KaSw190308)
2020-09-14 23:24 / KaSw190308

Kommunikation	N: RLS1. Fullt orienterad.
Kunskap/utveckling	N: Inkommer med poliseskort. Patienten lämnar dock själv muntligt medgivande till informationsutlämning. I samråd med TIB samt poliseskort sätts full sekretess tillsvidare.
Andning	N: Adekvat SpO2 på rumsluft. Känner sig täppt i näsan pga pollenallergi.
Cirkulation	N: Stabil. Kopplas upp i monitor: SR ~ 100 s/m.
Nutrition	N: Fastande.
Elimination	N: Försök till KAD-sättning misslyckas. Mikterar dock direkt efteråt ~ 550 ml på flaska. Ingen makroskopisk hematuri.
Hud/vävnad	N: Gipsat höger underben. Kan vicka på tårna båda sidor. Liksidig sensorik vä samt hö lår och tår.
Aktivitet	N: Dras mellan brits -> säng. Största möjliga försiktighet vid förflyttning mellan sängar!
Smärta	N: Bejakar smärta från höger underben. NRS-7-8. Har erhållit Ketalar samt Fentanyl på akuten med viss effekt. Ordentligt smärtgenombrott vid omläggning av personal från akuten.
Sammansatt status	Plan: - Distalstatus 1gång varannan timme. - Kirbedömning för second survey. - KAD. (Ej satt) - Antibiotika iv. - OP imorgon. Descutantvättad framtill vid 06.

RSJOURNAL
Hälso och sjukvård

Malmö Ortopedavd 2

[redacted]

£££MOHAMMED RAMADAN, MUHANNAD£ (KIR)

NORRBÄCKSGATAN 18 LGH 1502
21624 MALMÖ
[redacted] (bostad)
[redacted] (arbete)

2020-09-14 23:17 **NEWS, BEDÖMNING Akutavdelning (AVA1M)**
Usk Sarah Anas Salha Usk (sign SaSa185676)
2020-09-14 23:17 / SaSa185676

NEWS, andningsfrekvens	20 andetag/min 0 p = 12-20 andetag/min
NEWS, syremättnad	100 % 0 p = 96 % el. mer
NEWS, tillförd syrgas	0,0 liter 0 p = Nej
NEWS, temperatur	36,4 °C 0 p = 36,1-38 °C
NEWS, blodtryck	144 / 72 mmHg 0 p = 111-219 mmHg
NEWS, pulsfrekvens	103 slag/min 1 p = 91-110 slag/min
NEWS, medvetandegrad	0 poäng 0 p = A (alert)
NEWS, totalpoäng	1
NEWS, riskkategori	Totalt 1-4 p. Låg risk

Polisen

PM

PM Rättsintyg

Signerad av

Signerad datum

Enhet	Diarienr
Region Syd, Grova brott 3 PO Malmö	5000-K1123172-20

Uppgiftslämnare	Datum	Tid
Söderberg, Göran	2020-09-29	09:21

Beslag verkställt	Material för analys
Nej	Nej

Mottaget	Mottaget datum	Tid

Sätt på vilket uppgift lämnats

Upprättad av
Göran Söderberg

Uppgiften avser
Rättsintyg

Uppgift

Krinsp Göran Söderberg tog kontakt med rättsläkare Sixten Persson, Lund och beskrev händelseförloppet när Mohhamed Ramadan blev skjuten på Sörbäcksgatan 20-09-14.

Rättsläkaren gjorde bedömningen att sjukhusjournal tillsammans med röntgenbilder är tillräckligt för att utfärda ett rättsintyg. Målsäganden har gett sitt medgivande.

RÄTTSMEDICINALVERKET

RÄTTSINTYG Dnr D20-R0304
2020-10-27 Ert nr 5000-K1123172-20

Polisen region Syd
Utredningsjour PO Malmö
205 90 MALMÖ

Rättsmedicinskt yttrande

Formalia

2020-10-20 inkom begäran om rättsmedicinskt yttrande från Polisen region Syd, Utredningsjour PO Malmö, avseende målsägande

Mohammed Ramadan, Mohammed Muhannad

Information enligt 6 § lagen (2005:225) om rättsintyg i anledning av brott har lämnats av polis (enligt uppgift från polis).

Samtycke till utfärdande av rättsintyg har inhämtats av beslutande myndighet, alternativt har myndigheten säkerställt att ett sådant samtycke inte behövs enligt 5 § lagen (2005:225) om rättsintyg i anledning av brott. Beslutande myndighet har intygat detta genom begäran.

Utredningsunderlag

Datum	Beskrivning
2020-10-20	Begäran om rättsintyg med utredningsuppgifter/redovisningshandlingar

Innehållsförteckning

Bakgrundsinformation
Utlåtande

Rättsmedicinska enheten i Lund
Sölvegatan 25, 223 62 Lund
Telefon vx: 010-483 49 00 · Fax: 010-483 49 49
E-post: rmlu@rmv.se · www.rmv.se

RÄTTSMEDICINALVERKET

RÄTTSINTYG Dnr D20-R0304
Ert nr 5000-K1123172-20

Bakgrundsinformation

Sammanfattning av polisens handlingar

I polisanmälan daterad den 14 september 2020 står sammanfattningsvis att målsägande Mohammed Muhannad Mohammed Ramadan samma datum ska ha blivit utsatt för mordförsök av flera i polisanmälan namngivna misstänkta.

I begära om rättsintyg föreligger en sammanfattning av det uppgivna händelseförloppet. Målsägande har uppgivit att han satt på en bänk och sedan blev beskjuten från håll och började springa från platsen. Målsägande träffades av en kula i ena låret under tiden han sprang från platsen.

Det föreligger två förhör med målsägande Mohammed Muhannad Mohammed Ramadan från den 15 och 24 september 2020, vilka förmodas sammanfattade ovan i enlighet med instruktionerna i begäran om rättsintyg.

Sammanfattning av patientjournaler

Det föreligger patientjournal från den 14 till och med den 16 september 2020. Patientjournalen är förd vid sjukvårdsinrättningen i Malmö. Patientjournalen är ofullständig avseende vårdtillfället och saknar bland annat ankomstanteckning och utskrivningsanteckning.

I patientjournalen står sammanfattningsvis att ortopedläkare noterade en sårskada, förmodat ingångshål, ungefär 10 cm ovan knäleden på det högra låret. Sårskadan befann sig på lårets baksida, åt utsidan till. Det kunde kännas en främmande kropp, misstänkt projektil på knäledens insida. Vid röntgenundersökning sågs en uppsplittrad fraktur på lårbenets nedre del. Målsägande erhöll antibiotika i förebyggande syfte. Målsägande opererades den 15 september 2020 då frakturen åtgärdades. Större delar av projektilen utförskaffades och tillvaratogs, mindre delar lämnades kvar. Det planerades för att målsägande skulle komma på ett återbesök 6 veckor efter operationen för ställningstagande till vidare rehabilitering.

Vidare har inhämtats inskrivningsanteckning från akutmottagningen den 14 september 2020, och utskrivningsanteckningen från ortopediavdelningen den 16 september 2020. I inskrivningsanteckningen står bland annat att målsäganden vid ankomst hade förhöjt blodtryck och hög puls, och syresatte blodet på ett bra sätt. Han hade fått avsnörande förband på höger ben innan ankomst till akutmottagningen. Han erhöll förebyggande behandling med antibiotika. I utskrivningsanteckningen framkommer ingen ytterligare information.

Rättsmedicinska enheten i Lund
Sölvegatan 25, 223 62 Lund
Telefon vx: 010-483 49 00 · Fax: 010-483 49 49
E-post: rmlu@rmv.se · www.rmv.se

RÄTTSMEDICINALVERKET

RÄTTSINTYG Dnr D20-R0304
Ert nr 5000-K1123172-20

Sammanfattning av inkommet bildmaterial

Det har inte inkommit några fotografier för bedömning.

Särskilda frågeställningar

Det har inte inkommit några särskilda frågeställningar för bedömning.

Rättsmedicinska enheten i Lund
Sölvegatan 25, 223 62 Lund
Telefon vx: 010-483 49 00 · Fax: 010-483 49 49
E-post: rmlu@rmv.se · www.rmv.se

RÄTTSMEDICINALVERKET

RÄTTSINTYG Dnr D20-R0304
Ert nr 5000-K1123172-20

Utlåtande

Med stöd av vad som framkommit av utredningsunderlaget gällande Mohammed Ramadan, Mohammed Muhannad, avger jag följande utlåtande angående:

Påvisade skador

Skottskada på höger ben med fraktur på det högra lårbenet och kvarvarande projektil.

Skadornas uppkomstsätt [1]

Skadorna på det högra benet har uppkommit genom inverkan från projektil, som ankommit kroppen snett uppifrån bakifrån höger (detta med kroppen i normalläge, men det kan utifrån skadebeskrivningen inte sägas vilket läge målsägandens ben/kropp befunnit sig i då skottet träffade kroppen).

Skadornas ålder [1]

Skadorna har företett en beskrivning som talar starkt för att de uppkommit kort tid före det att han ankom till akutmottagningen den 14 september 2020.

Skadornas svårighetsgrad [2]

Skadorna har inte varit direkt livshotande, men föranlett en operation för att åtgärda frakturen och förebyggande behandling med antibiotika. Det bedöms som att skadorna medfört en beaktansvärd risk för dödlig utgång på sikt om de inte kommit under behandling, och således att han genom skadorna var försatt i ett livshotande tillstånd (infektionsrisk, nedsatt förflyttning).

Skador som i det aktuella fallet kan läka utan kvarstående men utöver ärrbildning, men för säker bedömning hänvisas till behandlande läkare och framtida planerade uppföljningar.

Lund 27 oktober 2020

Daniel Krona
Rättsläkare

Rättsmedicinska enheten i Lund
Sölvegatan 25, 223 62 Lund
Telefon vx: 010-483 49 00 · Fax: 010-483 49 49
E-post: rmlu@rmv.se · www.rmv.se

RÄTTSMEDICINALVERKET

RÄTTSINTYG Dnr D20-R0304
Ert nr 5000-K1123172-20

[1]**Skalsteg**

- visar: Fynden/resultaten är typiska och alternativ är uteslutna.
- talar starkt för: Fynden/resultaten har karakteristika som är typiska. Sannolikheten för alternativ är mycket liten.
- talar för: Fynden/resultaten har karakteristika som är vanliga. Alternativ är möjliga men mindre troliga.
- kan tala för/talar möjligen för: Fynden/resultaten har karakteristika som kan förekomma. Alternativ är näst intill lika troliga.
- talar varken för eller emot/tillåter ingen slutsats om: Fynden/resultaten har inga eller ospecifika karakteristika.
- kan tala emot/talar möjligen emot: Fynden/resultaten har karakteristika som kan förekomma. Alternativ är dock något mer troliga.
- talar emot: Fynden/resultaten har karakteristika som är ovanliga. Alternativ är mer troliga.
- talar starkt emot: Fynden/resultaten har karakteristika som är atypiska. Sannolikheten för alternativ är mycket stor.
- utesluter: Fynden/resultaten är atypiska och utesluter detta alternativ.
- förenligt med:
  Angående uppkomstsätt: Skadan kan ha uppkommit på det angivna sättet, men kan även ha uppkommit på andra sätt.
  Angående tidpunkt: Skadan kan ha uppkommit vid den angivna tidpunkten, men kan även ha uppkommit vid annan tidpunkt.

[2]**Livshot**

En livshotande skada är en skada som bedöms ha medfört en beaktansvärd risk för dödlig utgång om skadan inte kommit under behandling.
Ett livshotande tillstånd är ett tillstånd där annat än ’skada’ (t.ex. nedkylning, överhettning, medvetslöshet, blodförlust) bedöms ha medfört en beaktansvärd risk för dödlig utgång om den skadliga inverkan inte avbrutits i tid.

Rättsmedicinska enheten i Lund
Sölvegatan 25, 223 62 Lund
Telefon vx: 010-483 49 00 · Fax: 010-483 49 49
E-post: rmlu@rmv.se · www.rmv.se

Polisen

PM

Samtal med Khaled El Jebali

Signerad av

Signerad datum

Enhet	Diarienr
Region Syd, BF-IGV 9 LPO Malmö Söder	5000-K1123172-20

Uppgiftslämnare	Datum	Tid
Bergström, Hanna	2020-09-21	07:08

Beslag verkställt	Material för analys
Nej	Nej

Mottaget	Mottaget datum	Tid

Sätt på vilket uppgift lämnats

Upprättad av
Hanna Bergström

Uppgiften avser
Information från målsägande

Uppgift

Undertecknad befann sig under torsdagen den 17 september 2020 på Kroksbäck för trygghetsskapande verksamhet efter aktuell skjutning på Sörbäcksgatan.

Vid samtal med Khaled El Jebali(se personuppgifter i tjänsteanteckning) berättar han att han är chockad efter skjutningen och att det är upprörande att någon väljer att skjuta mot en plats där det befinner sig barn. Khaled uppger att han befann sig på platsen när skjutningen skedde. Khaled visar upp sitt Gucci-bälte och märkena han fick av kula som snuddade vid honom. Khaled är helt säker på att märket tillkommet efter skjutningen. Undertecknad ser ett tydligt märke på Khaleds högra sida av bältet. Khaled fortsätter att berätta att han upptäckte märket på skärpet, men även ett hål i tröjan han bar under aktuell kväll när han kom hem. Khaled säger att han inte berättat detta för polisen tidigare. Khaled har endast uppgett sina personuppgifter på brottsplatsen, men enligt honom blev han aldrig förhörd.

Undertecknad påtalar för Khaled att han är målsägare och att han måste berätta vad han sett och upplevt för polisen. Khaled upplevs tveksam till att ha kontakt med polisen. Undertecknad trycker på att han inte är misstänkt utan faktiskt målsägande och att det är av vikt att han delar med sig av sina upplevelser.

Khaled säger att han jobbar för ett transportföretag i Danmark och att han inte vill blanda sig med utredningen. Undertecknad får uppfattningen att Khaled är orolig och bekymrad över det som hänt. Khaled är inte informerad om att undertecknad tagit hans uppgifter vidare.

I tjänsten
Pa Hanna Bergström
U0028233

Polisen

Målsägande Khaled El Jebali (maskad)

Signerat av

Signerat datum

Enhet	Diarienr
Region Syd, Grova brott 5 Rgn Syd	5000-K1123172-20

Originalhandlingens förvaringsplats	Datum	Tid
	2024-05-06	14:29

Involverade personer	Personnummer/Orgnr	Roll
El Jebali, Khaled		Berörd person

Involverad personal	Funktion
Erika Jakobsson	Uppgiftslämnare

Berättelse

Ut har maskat personnummer. Originalhandling finns i slasken.

/
Erika Jakobsson
Utredare

Polisen

PM

Målsägande Khaled El-Jebali

Signerad av

Signerad datum

Enhet	Diarienr
Region Syd, Grova brott 3 PO Malmö	5000-K1123172-20

Uppgiftslämnare	Datum	Tid
Andersson, Malin	2020-10-21	14:25

Beslag verkställt	Material för analys
Nej	Nej

Mottaget	Mottaget datum	Tid

Sätt på vilket uppgift lämnats

Upprättad av
Malin Andersson

Uppgiften avser
Målsägande Khaled EL-Jebali

Uppgift

Undertecknad höll under dagen förhör med Khaled El-Jebali ([redacted]). Khaled var kallad som vittne i syfte att berätta vad som hänt på platsen och i syfte att reda ut om han eventuellt är målsägare i ärendet.

Till en början var Khaled mycket trevlig. Han ringde och berättade att han skulle bli en kvart sen innan han dök upp. Khaled började berätta. Det var inga större konstigheter förutom att han inte ville nämna några namn. I slutet av förhöret reser sig Khaled plötsligt upp och visar att han har ett märke i sitt bälte/livrem. Han säger att en kula snuddade honom där vid tillfället och att han även har en tröja med hål i hemma som han bar den aktuella kvällen. När undertecknad börjar fråga mer om detta säger Khaled plötsligt att han inte vill att något av det ska vara med i förhöret.

Undertecknad förklarar att det inte går eftersom han nu berättat allt detta och att undertecknad spelar in förhöret. Khaled blir då mycket irriterad och menar på att han trodde att det kunde vara något mellan honom och undertecknad och som inte behövde vara med i förhör. Undertecknad förklarar att det inte fungerar på det sättet och att jag förklarat för honom att det hela var ett förhör som spelades in och att det är mitt jobb att försöka ta reda på vad som hänt. Undertecknad förklarar att om det var saker Khaled inte ville berätta så skulle han istället ha valt att inte göra det. Khaled säger då att han inte längre vill medverka i förhöret och att han inte heller godkänner förhöret. Han reser sig sedan upp och går ut ur förhörsrummet. Förhöret får därmed avbrytas.

Insp Malin Andersson

Polisen

Tjänsteanteckning

Samtal med MÄ Khaled El Jebali

Signerad av

Signerad datum

Enhet	Diarienr
Region Syd, Grova brott 5 Rgn Syd	5000-K1123172-20

Uppgiftslämnare	Datum	Tid
Rushiti, Fitim	2024-08-22	16:43

Beslag verkställt	Material för analys
Nej	Nej

Mottaget	Mottaget datum	Tid

Sätt på vilket uppgift lämnats

Upprättad av
Fitim Rushiti

Involverade personer	Personnummer/Orgnr	Roll
El Jebali, Khaled		Berörd person

Uppgiften avser
Samtal med MÄ Khaled El Jebali

Uppgift

2024-08-22 kl. 16:29 tog undertecknad telefonkontakt med Khaled El Jebali som sitter häktad i Helsingborg i annat ärende. Detta i syfte att informera honom att ärendet Mordförsök på Sörbäcksgatan i Malmö 2020-09-14 (5000-K1123172-20), där han är målsägande, har återupptagits. El Jebali informerades att ärendet har varit nedlagd, men nya omständigheter har gjort att förundersökningen återupptagits.

På fråga uppgav Khaled följande: "*Jag vill inte och minns inget. Jag har sagt det jag minns och har inget nytt att tillägga och avstår målsägandebiträde.*"

I tjänsten
Insp Fitim Rushiti

Polisen

Förhör

Förhör 1

Signerat av

Signerat datum

Enhet	Diarienr
Region Syd, Grova brott 3 PO Malmö	5000-K1123172-20

Hörd person	Personnummer
El Jebali, Khaled	

Den hörde är	ID Styrkt	Sätt	Ställning till misstänkt - målsägande - vittne
Vittne	Ja	RES	

Tolk	Språk

Ytterligare information om anledning till förhör	Underrättad om misstanke
Hörd som vittne gällande mordförsök på Sörbäcksgatan i Malmö 2020-09-14	

Underrättad om 12 § FUK

Underrättad om rätt till försvarare	Godtar försvarare/biträde som rätten förordnar	Försvarare/biträde närvarande

Försvarare/biträde önskas

Förhörsledare	Förhörsdatum	Förhör påbörjat	Förhör avslutat
Malin Andersson	2020-10-21	12:58	13:31

Förhörsplats	Typ av förhör	Förhörssätt
Rättscentrum Malmö	RB 23:6	Ljudbandsförhör

Förhörsvittne	Utskrivet av
	MA

Berättelse

Khaled El-Jebali inkommer till polisstationen för förhör.

Khaled får information om att förhöret kommer spelas in och att ljudfilen kommer förvaras tillsammans med ärendet hos polisen.

Följande text är en sammanfattning av ljudfilen.

Khaled säger att han minns den aktuella kvällen på Sörbäcksgatan. Han berättar att han var på väg att handla till sin mamma i kiosken som ligger i området som heter Kroksbäcks livs. Khaled säger att den ligger på Sörbäcksgatan. Khaled säger att det brukar hänga mycket folk i området och att det gjorde det även denna kväll. Khaled gick förbi "cirkeln" en plats som kallas lugna hörnan. Khaled säger att det var där skottlossningen skedde.

Khaled var ensam och inte tillsammans med någon. Khaled minns att klockan var runt 21.20 kanske och när han kom gick han fram till dem som satt i lugna hörnan och hälsade eftersom han känner dem. Khaled vill inte berätta vilka det var som satt där men säger att det är folk från området som han känner. Khaled säger att polisen vet vilka alla är och att han vet att polisen kommer hålla förhör med flera av dem. Khaled säger att totalt var det ca 12 personer som var där.

Khaled står där en stund innan han börjar gå mot livsbutiken. Han hinner gå ett par meter och hör plötsligt hur det börjar skjutas. Khaled blir rädd och börjar springa, han springer direkt in på Kroksbäcks livs. Khaled uppskattar att han hörde ca 9-12 skott och att det lät högt. Khaled

såg ingenting innan han sprang. Han bara hälsade på alla som satt där och gick sedan mot livsen. Khaled hann vända sig snabbt om och såg att alla andra som suttit vid Lugna hörnan också började springa.

Khaled varken såg eller kunde uppskatta var skotten kom någonstans ifrån. Khaled säger att det lät som att de kom uppifrån. Khaled säger att han inte såg någon och han hörde heller inget konstigt. Khaleds säger att allt bara kom som en chock.

Khaled får frågan vad som hände efter att han hade sprungit in på Kroksbäck livs. Khaled säger att inget hände men att det kom in en skottskadad kille. Khaled såg inifrån livset att en kille försökte bära in den skadade killen men att han inte riktigt klarade av det. Khaled sprang då ut och hjälpte till att bära in den skadade. Khaled känner killen som blev skottskadad. Khaled säger att han heter Mohammed Ramadan. Khaled säger att Ramadan också försökte springa från platsen men att han blev träffad på vägen in till livset. Khaled såg dock inte när det hände. Khaled säger att när de kommit in på livset var polisen på plats ganska snabbt. Polisen hjälpte dem med att knyta åt något runt Ramadans ben. Efter det skickade polisen ut Khaled. Han stod en stund utanför och pratade med polisen och sedan fick han lämna platsen. Efter det kom ambulansen.

Khaled säger att han inte har en aning om varför det som hände hände. Khaled säger att det bara kom som en chock. Khaled säger att han inte upplevde det som att det var riktat mot honom utan att han bara råkade befinna sig på fel plats vid fel tillfälle. Khaled säger att han inte har några problem med någon. Khaled säger att han inte vet om de andra som satt vid lugna hörnan har några problem med någon eller liknande. Khaled säger att det är vänner som han inte umgås med längre. Han slutade umgås med dem när han började jobba i Danmark men eftersom det är gamla vänner gick han fram för att hälsa.

Khaled brukar inte vara på Kroksbäck ofta. Han handlar på Kroksbäcks livs någon gång ibland till sin mamma och då hälsar han på dem han känner som är där men han brukar sällan hänga där.

Khaled har inte hört något om händelsen i efterhand. Khaled säger att han inte vill prata om det och att han inte är intresserad av vad som hände. Han vill bara försöka undvika det hela och även stället. Khaled säger att han varit där någon gång efter händelsen eftersom han bor där i området men han försöker undvika att hänga ute.

Khaled vet inte om Ramadan har några problem med någon, inget som han har hört iaf. Khaled vet inte så mycket om folk längre. Khaled blev inte själv skadad på något sätt den här kvällen.

Khaled säger att han mår bra efter omständigheterna. Han är glad att ingen annan blev träffad. Khaled säger att det var många ute denna kvällen, bland annat en massa barn.

Khaled reser sig upp och visar sitt bälte för förhörsledaren och bältet har en skrapning.

Khaled säger att ett av skotten snuddade vid bältet. Khaled säger även att han har ett hål i den tröjan han hade på sig den aktuella kvällen som han har hemma.

Khaled säger sedan att han inte vill ha med detta han just sagt i förhöret. Förhörsledaren förklarar att det inte fungerar så och att han precis berättat för förhörsledaren att han nästan blivit träffad och att även han är målsägare. Förhörsledaren förklarar att alla som befunnit sig på platsen och som riskerat att träffas av skotten är målsägare.

Khaled blir irriterad och säger att han inte vill medverka längre och att han inte vill svara på fler frågor. Khaled säger även att han inte godkänner aktuellt förhör. Efter detta vill Khaled lämna rummet och reser sig upp. Förhöret avslutas.

Förhöret uppläst och godkänt per telefon 2020-10-27 kl 14.35

Polisen

PM

Inhämtning av ekonomi: El Jebali, Khaled

Signerad av

Signerad datum

Enhet	Diarienr
Region Syd, Grova brott 5 Rgn Syd	5000-K1123172-20

Uppgiftslämnare	Datum	Tid
Kirchhoff Hansson, Charlotta	2024-03-06	12:41

Beslag verkställt	Material för analys
Nej	Nej

Mottaget	Mottaget datum	Tid

Sätt på vilket uppgift lämnats

Upprättad av
Charlotta Kirchhoff Hansson

Involverade personer	Personnummer/Orgnr	Roll
El Jebali, Khaled		Berörd person

Uppgiften avser
Ekonomi - El Jebali, Khaled

Uppgift

2024-03-05
Ut inleder en ekonomisk inhämtning av El Jebali, Khaled genom att via Skatteverkets tjänst Mekanismen söka information om hos vilka finansiella institut El Jebali är/har varit kund.

Enligt Skatteverket, och de banker som är anslutna i Mekanismen, har El Jebali engagemang i Swedbank (antal:1).

Begäran om information från Swedbank skickas via mail avseende kontouppgifter, transaktioner, bank-ID rapport etc. under ett tidsspann mellan 2020-08-01-2020-09-15. Förfrågan arkiveras i FILIP.

Svar inkommer till Swedbank 2024-04-03. Det finns vare sig transaktioner eller ett aktivt Bank-id under aktuell period.

Svar från Swedbank arkiveras i FILIP.

Polisen

PM

Kontakt med Ibrahim El Mohamad

Signerad av

Signerad datum

Enhet	Diarienr
Region Syd, Grova brott 3 PO Malmö	5000-K1123172-20

Uppgiftslämnare	Datum	Tid
Malmros, Kristian	2020-10-12	14:18

Beslag verkställt	Material för analys
Nej	Nej

Mottaget	Mottaget datum	Tid

Sätt på vilket uppgift lämnats

Upprättad av
Kristian Malmros

Uppgiften avser

Uppgift
Undertecknad var i kontakt med Ibrahim över telefon då han ej dykt upp vid inbokat förhör. Ibrahim uppgav att han befann sig utomlands då han inte längre "orkade med Malmö". Han uppgav att allt var bättre än Malmö. Undertecknad frågade om Ibrahim var hotad vilket han dementerade. Han uppgav att han var tillsammans med Ramadan kvällen den 14 september och därmed också blev beskjuten. Ibrahim kunde inte svara på hur länge han skulle vara borta men ställde sig positiv till ett förhör längre fram. Ny kontakt kommer tas senare i veckan.

2020-10-12
Kristian Malmros

Polisen

Tjänsteanteckning

Telefonkontakt med MÄ Ibrahim El Mohamad.

Signerad av

Signerad datum

Enhet	Diarienr
Region Syd, Grova brott 5 Rgn Syd	5000-K1123172-20

Uppgiftslämnare	Datum	Tid
Rushiti, Fitim	2024-09-19	09:26

Beslag verkställt	Material för analys
Nej	Nej

Mottaget	Mottaget datum	Tid

Sätt på vilket uppgift lämnats

Upprättad av
Fitim Rushiti

Uppgiften avser
Telefonkontakt med MÄ Ibrahim El Mohamad.

Uppgift

Datum som ovan ringde undertecknad till Ibrahim El Mohamad som inte svarade. Ut skickade ett så kallad Polis-SMS med uppmaning att han skall höra av sig till undertecknad vilket han också gjorde.

Ibrahim informerades att han har fått ett brev skickat till sig av utredare Erika Jakobsson med information att han är målsägande i ett ärende som har återupptagits och är åter aktuell hos Polisen. Ibrahim uppgav själv att han vet det och att det gäller den skjutning som inträffade på Krocksbäck. Ut bekräftade att det är den utredningen och det skedde den 14/9 2020 på Sörbäcksgatan i Malmö och händelsen är rubriceras som mordförsök. Ibrahim fick också information att utredningen har varit nedlagd, men nya omständigheter har gjort att förundersökningen återupptagits.

Vidare tillfrågades Ibrahim om målsägandebiträde. Ibrahim undrade var det är. Ibrahim fick information att ett målsägandebiträde är likt en advokat som företräder honom vid en eventuellt tingsrättsförhandling. D.v.s. att målsägandebiträdet för talan för honom i en rättegång. Ibrahim uppgav att han INTE önskar någon målsägandebiträde och vid eventuell rättegång kommer han själv att föra sin talan. Ibrahim uttryckte, blir jag kallad på rättegång kommer jag själv föra min talan.

Slutligen uppgav Ibrahim om polisen vill hålla förhör med honom eller komma i kontakt med honom om något annat är det bra om de ringer honom på det nummer han själv ringde ifrån. Numret är uppdaterat i polisens register.

I tjänsten
Inps Fitim Rushiti

Polisen

Förhör

Ej upläst och godkänt

Signerat av

Signerat datum

Enhet	Diarienr
Region Syd, Grova brott 3 PO Malmö	5000-K1123172-20

Hörd person	Personnummer
El Mohamad, Ibrahim	

Den hörde är	ID Styrkt	Sätt	Ställning till misstänkt - målsägande - vittne
Målsägande	Ja	Svenskt pass	

Tolk	Språk

Ytterligare information om anledning till förhör	Underrättad om misstanke
Försök till mord på Sörbäcksgatan i Malmö 2020-09-14.	

Underrättad om 12 § FUK

Underrättad om rätt till försvarare	Godtar försvarare/biträde som rätten förordnar	Försvarare/biträde närvarande

Försvarare/biträde önskas

Förhörsledare	Förhörsdatum	Förhör påbörjat	Förhör avslutat
Anders Malmborg	2020-11-11	13:16	13:29

Förhörsplats	Typ av förhör	Förhörssätt
Rättcentrum, förhörsrum F220	RB 23:6	

Förhörsvittne	Utskrivet av

Berättelse

Ibrahim uppgav att han var på Sörbäcksgatan vid Lugna hörnan tillsammans med sina vänner. De var ca 10 personer som var där. De brukar vara där. Några stod och några satt. Ibrahim satt ner.

När Ibrahim varit på platsen i ca 20 minuter hörde han skott. Det var mörkt så Ibrahim såg inte vad som hände. På fråga var skotten kom ifrån uppgav Ibrahim "höger om mej". Han hörde skotten och började springa. Ibrahim har inte sett någon skytt. Han sprang bort till Kroksbäcks livs och gick in i butiken. Det var flera av de andra som stod vid Lugna hörnan som också sprang till Kroksbäcks livs.

Ibrahim hjälpte sin vän Mohammed in på Kroksbäcks livs. Han såg att Mohammed haltade. När Ibrahim kom in på Kroksbäcks livs så ringde han till polisen.

Han vet inte om där var någon annan än personalen inne i butiken när han kom in. Ibrahim vill inte nämna namnen på sina vänner för han vill inte ha några problem. Han vet inte om någon annan blev skadad vid skjutningen.

Ibrahim vet inte vem man var ute efter vid skjutningen. Han vet inte varför man sköt. Han känner inte till om det finns någon konflikt mellan Kroksbäck och något annat område.

Polisen

Förhör

El Mohamad, Ibrahim, dialogutskrift

Signerat av

Signerat datum

Enhet	Diarienr
Region Syd, Grova brott 5 Rgn Syd	5000-K1123172-20

Originalhandlingens förvaringsplats	Datum	Tid
	2024-07-04	09:48

Involverade personer	Personnummer/Orgnr	Roll
El Mohamad, Ibrahim		Berörd person

Involverad personal	Funktion
Karin Hall	Uppgiftslämnare

Berättelse

Förhöret finns sedan tidigare inlagt i sammanfattad form i Durtvå men då sammanfattningen inte lästs upp och godkänts så kompletteras detta med en dialogutskrift av förhöret som läggs in som externt dokument.

K1123172-20

Förhörsledare: Anders Malmborg (FL)

Hörd person: Ibrahim El Mohamad (IM)

Förhöret påbörjas: 2020-11-11, kl 13:16

Förhörsplats: Rättscentrum i Malmö, förhörsrum F220

Ang: Försök till mord på Sörbäcksgatan i Malmö den 14 september 2020

FL: Kan du berätta vad du gjorde den kvällen?

IM: Jag var ute på Sörbäcksgatan när det hände. Sen från ingenstans jag hörde skott bara.

FL: När kom du till Sörbäcksgatan? Vilken tid?

IM: Det, jag vet i fan. Lite innan skjutningen.

FL: Och ungefär då?

IM: Ja, men jag vet inte, när var skjutningen? 20 minuter innan.

FL: 20 minuter innan skjutningen?

IM: Ja, typ.

FL: Cirka?

IM: Ja.

FL: Och var på Sörbäcksgatan befann du dej då?

IM: Eh, jag vet inte. Längre ner på Sörbäcksgatan, vid vändzonen. Till höger.

FL: Där finns något som heter Lugna Hörnan.

IM: Ja, där.

FL: Var det där ni var?

IM: Hm.

FL: Var du ensam?

IM: Nej.

FL: Hur många fler, hur många var där?

IM: Flera personer.

FL: Vet du ungefär hur många?

IM: Tio kanske.

FL: Och dom här tio, är det kompisar till dig?

IM: Ja.

FL: Bor dom också på Kroksbäck, dom här?

IM: Jag vet inte.

FL: Kan du namnge någon?

IM: Nej jag vill helst inte göra. Ni vet vem som var där (ohörbart).

FL: Var det bestämt innan att du skulle gå dit eller var det,

IM: Nej.

FL: bara en tillfällighet?

IM: Exakt.

FL: Brukar ni stå där?

IM: Ja överallt på Kroksbäck.

FL: Vad gjorde ni när ni stod där?

IM: Bara satt och prata, skratta.

FL: Där är bänkar.

IM: Ja.

FL: Var det, stod alla upp eller var det någon som satt på bänkarna?

IM: Nej vi satt alla. Nån stod och nån satt.

FL: Ja. Och du?

IM: Jag satt.

FL: Och när du sitter där, vad är det då som händer?

IM: Ja det är mörkt så jag ser inte vad som händer. Jag bara hör skott sen jag springer.

FL: Men vet du vem det är som skjuter?

IM: Nej.

FL: Vet du hur många det är som skjuter?

IM: Nej, ingen aning.

FL: Var kommer skotten ifrån?

IM: Höger om mig.

FL: Höger om dig?

IM: Längre upp.

FL: Här är, Hyllievångsvägen, heter den det?

IM: Ja.

FL: Och så, så är där väl en vändzon här nere.

IM: Exakt.

FL: Och så ligger Lugna Hörnan här. Kom dom, vilket håll kom dom ifrån?

IM: Jag såg inte nån komma, bara hörde skott, men jag tror det var där uppe vid vändzonen.

FL: Vet du var?

IM: Nej inte exakt var men vad jag…

FL: Ungefär var?

IM: På vändzonen. Här är jag.

FL: Den sitter, där är ni ja.

IM: Mot mig, längre fram. Kanske nånstans där.

FL: Där, där eller där?

IM: Ja nånstans där. Jag vet inte exakt, det var mörkt, jag kunde inte se.

FL: Hörde du när dom kom?

IM: Nej.

FL: Såg du när dom kom?

IM: Nej.

FL: Kom, vet du hur dom kom dit?

IM: Ingenting. Jag bara hörde skotten.

FL: Såg du om dom kom gåendes eller?

IM: Jag såg ingen. Det var så mörkt.

FL: Ja. Såg du nånting när dom sköt alltså?

IM: Va? Jag hörde bara skotten. Jag sprang, det var det första jag tänkte på.

FL: Är det någon som säger nånting av dina kompisar?

IM: Nej.

FL: Ingen som skriker nånting om att det skjuts eller?

IM: Nej. Vi bara hör. Alla får samma reaktion och springer.

FL: Och var springer du då?

IM: Mot Livsen.

FL: Är du ensam som springer dit eller är det fler som springer dit?

IM: Nej det är fler.

FL: Och när du kommer till Livsen vad gör du då?

IM: Jag går in dit, jag hjälper min vän.

FL: Du hjälper din vän?

IM: Ja.

FL: Vem är det?

IM: Muhammed.

FL: Vet du vad han heter i efternamn?

IM: Han blev träffad.

FL: Var nånstans hjälper du honom?

IM: Utanför Livsen, in i Livsen.

FL: och hur… Har han sprungit före dig?

IM: Ja.

FL: Och hur är han när du kommer, när du hjälper in? Står han upp eller ligger han ner när du?

IM: Ligger. Du ska man kan se allt på kameran finns allt på video.

FL: Ja men jag menar utanför Livsen, innan han har gått in i Livsen.

IM: Han haltar lätt.

FL: Kommer han?

IM: Han haltar.

FL: Ja, men han är, är han framme vid Livsen innan du kommer?

IM: Nej men jag drar in han i Livsen.

FL: Ja.

IM: Så vi kom bredvid varandra.

FL: Ja men kom ni samtidigt fram till Livsen?

IM: Ja. Ja det är jag som drar in han.

FL: Ja, men jag menar om han har kommit fram dit innan du hunnit springa ifatt honom?

IM: Nej.

FL: När ni springer, ni kan ju, nån måste ju komma före den andre.

IM: Men han, han var före mig.

FL: Ja.

IM: Sen halta han så hjälpte jag han in.

FL: Så du hjä'… Och sen där inne, vad gör du där?

IM: Ja vi ringer polisen.

FL: Ja. Och vad berätta du?

IM: Efter det har jag inte varit i Malmö. Jag har vart på semester.

FL: Var har du då vart?

IM: Jag har varit i Spanien.

FL: Hm. Så du vet inte var dom kom ifrån?

IM: Nej.

FL: Om det var en eller två skyttar eller det var fler?

IM: Kunde va fem eller tio skyttar eller vad dom kom på, bil, cykel, moped. Det var så mörkt. Jag hängde inte med. Jag tänkte bara på mitt liv, på den stunden.

FL: Och då vet du inte hur dom försvann heller?

IM: Nej jag hörde inte eller såg.

FL: Du har ens inte sett när dom lämnar platsen?

IM: Nej.

FL: Berättar Muhammed att han har blivit träffad eller ser du att…

IM: Ja man ser det.

FL: Hur ser det ut?

IM: När han är träffad?

FL: Ja hur ser du att han är träffad?

IM: Han haltade.

FL: Han haltade?

IM: Ja.

FL: Berätta han nånting för dig? Hur sa han eller sa han ingenting?

FL: När du kommer in på Kroksbäcks Livs, är där någon, några andra där inne då förutom personalen?

IM: Jag vet inte. Får du kolla på kameran och se. Jag vill inte lämna namn eller nånting (ohörbart).

FL: Vet du om där är någon som kommer efter dig in där?

IM: Jag vet inte. Jag vill inte nämna inga namn för jag vill inte ha problem.

FL: Vet du om det är någon annan som har blivit skadad?

IM: Nej.

FL: Hur länge har du känt Muhammed Ramadan?

IM: Länge.

FL: Hur länge då ungefär?

IM: Många år.

FL: Hur länge har du bott på Kroksbäck?

IM: Ja sen jag föddes. 18 år.

FL: Och du har känt Muhammed då i många år?

IM: Ja.

FL: Vet du hur många?

IM: Inte exakt nej.

FL: Men var det så att ni lekte när ni var små eller? Är det i skolan du har träffat honom eller lärt känna?

IM: På Kroksbäck. Som jag har lärt känna alla andra. Gemensamma vänner.

FL: Tror du dom som sköt var ute efter Muhammed Ramadan?

IM: Nej jag vet inte.

FL: Kan det varit någon annan dom var ute efter?

IM: Inte vad jag vet.

FL: Vet du varför man sköt?

IM: Nej.

FL: Vet du om det finns nån konflikt mellan er på Kroksbäck och någon annan?

IM: Inte vad jag vet nej.

FL: Har du pratat med någon om denna händelsen nu efteråt?

IM: Nej. Hur menar du prata?

FL: Dina kompisar har ni inte pratat om detta?

IM: Jo.

FL: Vad har ni kommit fram till?

IM: Att det är för jävligt det som hände.

FL: Ja. Men ni har inte,

IM: Nej vi pratar inte om....

FL: spekulerat om vem det…

IM: Vem det är. Vi har bara, jag har bara läst. Så som alla andra har gjort på Flashback.

FL: Vad står där på Flashback?

IM: Vem som häktades och sånt. Bara det. Inget annat.

FL: Är det något mer du har att säga?

IM: Nej.

FL: Förhöret slut klockan 13:29.

Genomlyssnat och korrigerat 2024-07-02 av K.Hall

Polisen

PM

Inhämtning av ekonomi: El Mohamad, Ibrahim

Signerad av

Signerad datum

Enhet	Diarienr
Region Syd, Grova brott 5 Rgn Syd	5000-K1123172-20

Uppgiftslämnare	Datum	Tid
Kirchhoff Hansson, Charlotta	2024-03-06	12:23

Beslag verkställt	Material för analys
Nej	Nej

Mottaget	Mottaget datum	Tid

Sätt på vilket uppgift lämnats

Upprättad av
Charlotta Kirchhoff Hansson

Involverade personer	Personnummer/Orgnr	Roll
El Mohamad, Ibrahim		Berörd person

Uppgiften avser
Ekonomi - El Mohamad, Ibrahim

Uppgift

2024-03-05
Ut inleder en ekonomisk inhämtning av El Mohamad, Ibrahim genom att via Skatteverkets tjänst Mekanismen söka information om hos vilka finansiella institut El Mohamad är/har varit kund.

Enligt Skatteverket, och de banker som är anslutna i Mekanismen, har El Mohamad engagemang i Swedbank (antal:2), SEB (antal:2), Ica-banken (antal:1), Nordea (antal:1) och Norion bank AB (antal:1).

Begäran om information från respektive bank skickas via mail avseende kontouppgifter, transaktioner, bank-ID rapport etc. under ett tidsspann mellan 2020-08-01-2020-09-15. Förfrågan arkiveras i FILIP.

Svar inkommer från NORION 2024-03-05, arkiverat i FILIP.

Svar inkommer från Ica-banken 2024-03-06, arkiverat i FILIP

Svar inkommer från SEB 2024-03-15- engagemang saknas. Svar arkiverat i FILIP

Svar inkommer från NORDEA via mail 2024-04-02. Dokumenterat i FILIP.

Svar inkommer från Swedbank via mail 2024-04-03, dokumenterat i FILIP

Inga transaktioner för 2020-09-14

Polisen

Tjänsteanteckning

Kontakt med Mä El Mohamad, Hamza

Signerad av

Signerad datum

Enhet	Diarienr
Region Syd, Grova brott 5 Rgn Syd	5000-K1123172-20

Uppgiftslämnare	Datum	Tid
Jakobsson, Erika	2024-07-08	16:30

Beslag verkställt	Material för analys
Nej	Nej

Mottaget	Mottaget datum	Tid

Sätt på vilket uppgift lämnats

Upprättad av
Erika Jakobsson

Involverade personer	Personnummer/Orgnr	Roll
El Mohamad, Hamza		Berörd person

Uppgiften avser

Uppgift

2024-07-08

Ut har telefonkontakt med Hamza.

Han informeras om att utredningen återupptagits och att han är målsägande. Hamza uppger att han inte vill medverka, han visste inte att har var målsägande. Han har lämnat allt detta och Malmö bakom sig. Han är inte hotad, men vill inte vara en del av det. Om han måste vittna i domstolen senare så vill han inte vara på plats i salen.

2024-08-28

Ut har telefonkontakt med Hamza.

Hamza har samma inställning som förra gången vi pratade. Han får fråga om behov finns av ett målsägandebiträde. Hamza anser idag att det inte finns. Han ombeds återkomma om han ändrar sig i frågan.

/
Erika Jakobsson
Utredare

Polisen

Förhör

Förhör 1

Signerat av

Signerat datum

Enhet	Diarienr
Region Syd, Grova brott 3 PO Malmö	5000-K1123172-20

Hörd person	Personnummer
El Mohamad, Hamza	

Den hörde är	ID Styrkt	Sätt	Ställning till misstänkt - målsägande - vittne
Vittne	Ja	Sv pass	

Tolk	Språk

Ytterligare information om anledning till förhör	Underrättad om misstanke
Hörd som vittne gällande mordförsök på Sörbäcksgatan i Malmö 2020-09-14	

Underrättad om 12 § FUK

Underrättad om rätt till försvarare	Godtar försvarare/biträde som rätten förordnar	Försvarare/biträde närvarande

Försvarare/biträde önskas

Förhörsledare	Förhörsdatum	Förhör påbörjat	Förhör avslutat
Malin Andersson	2020-11-20	11:02	11:41

Förhörsplats	Typ av förhör	Förhörssätt
Rättscentrum Malmö	RB 23:6	Ljudbandsförhör

Förhörsvittne	Utskrivet av
	Konceptförhör

Berättelse

Hamza inkommer till polisstationen för förhör.

Hamza informeras om varför han är kallad till förhöret.

Hamza informeras om att förhöret kommer att spelas in och att ljudfilen kommer förvaras tillsammans med utredningen hos polisen.

Följande text är en sammanfattning av det inspelade förhöret.

Hamza tillfrågas om han minns den aktuella kvällen och ombeds i så fall att berätta om den. Hamza svarar att han minns men att han inte har så mycket att berätta. Han säger att de blev beskjutna och att det inte är så mycket mer än det.

Hamza berättar vidare att han befann sig på Sörbäcksgatan den aktuella kvällen. Han hade hälsat på sin mamma och gick ensam därifrån ner till platsen. Han minns inte vid vilken tidpunkt exakt men det var kväll och det var mörkt ute. Hamza säger att han befann sig ungefär vid vändzonen och tillsammans med ca tio andra personer. Hamza vill inte berätta vilka de andra var då han bara vill svara på frågor om och redogöra för sig själv. Hamza har bott i området men gör det inte nu längre. Han brukar hänga i Kroksbäcksområdet ibland och brukar befinna sig på den här platsen med jämna mellanrum.

Hamza säger att plötsligt när de står där hör de hur det börjar skjutas. Hamza blir rädd och börjar springa för sitt liv. Han springer direkt in i Kroksbäcks livs som ligger där. Hamza

säger att det var flera skott och att det lät som pistolskott. Han är dock inte säker på om det var skott från en pistol då han inte är någon vapenexpert. Det lät högt och det var flera skott men han kan inte säga hur många.

Hamza hann aldrig uppfatta var skotten kom ifrån och han såg ingenting heller. Han såg inga personer utan hörde bara. Hamza säger att det enda han tänkte på var att springa och skydda sitt huvud. Hamza blev inte träffad eller skadad på något sätt. Hamza säger att han inte såg någon annan bli träffad heller utan han fick höra i efterhand att en bekant från området som heter Mohammed blev träffad. Hamza har känt Mohammed sedan han var liten men det är ingen han brukar umgås med. Hamza säger att han inte vet vad han heter mer än Mohammed.

Hamza säger att han stannade kvar på platsen och pratade med polisen men han hann aldrig uppfatta då att det var Mohammed som blivit skadad, det såg han först när ambulansen kommit. Hamza såg då att Mohammed hade blivit skadad i benet. Hamza vet inte om någon mer blev skadad på platsen än Mohammed. Hamza kan inte riktigt minnas men han tror att någon i livsen hjälpte Mohammed innan polis och ambulans kom. Hamza säger att allt gick så fort och att allt var så intensivt och att det är svårt att minnas allt.

Hamza upplevde inte att det var honom man sköt emot och detta eftersom de var närmre 10 personer samlade på platsen. Hamza säger att det var hemskt och att det inte är något man vill uppleva. Hamza har inga positiva tankar om händelsen. Hamza upplever inte att detta var riktat mot honom då han inte har några konflikter eller problem med någon. Hamza säger att han lever ett helt vanligt liv och att han bara var där för att han skulle hälsa på sin mamma. Hamza hade varit hos henne och sedan bara varit ute ca 10 minuter när det hela hände. Hamza vet inte om någon av de andra tio personerna som var med har några konflikter eller problem med någon. Hamza har inga tankar om varför det hela hände. Han säger att man aldrig kan veta och man vet inte hur skyttarna tänkte. Hamza säger att de uppenbarligen var där för att döda med tanke på hur det sköts på platsen.

Hamza har aldrig varit med om en liknande situation förut. Hamza vet inte heller om någon annan av dem som var där varit med om något liknande eller har blivit beskjuten förut. Hamza säger att det var många där och många som inte har kriminell bakgrund. Denna händelse var inget som Hamza hade förväntat sig.

Hamza säger att han inte hört så mycket i efterhand heller. Hamza säger att han har hört vilka som blev gripna men att det sedan inte har pratats så mycket om det. Hamza tillfrågas om han har några tankar kring dem som blev gripna. Hamza svarar att han vet vilka det var men att han blev lite chockad över att det var just dem. I övrigt har Hamza inga tankar om det.

Hamza tillfrågas om hur han känner sig nu. Hamza svarar att han inte är rädd för egen del men att han inte hänger i området så mycket längre och helst inte i grupp. Hamza tillfrågas om sina syskon och om någon av dem var med på platsen. Hamza svarar att han vet att hans lillebror Ibrahim var ute vid den tiden men Hamza vet inte om han var med på platsen. Hamza har inte så mycket kontakt med Ibrahim av privata skäl så därför har de inte pratat om händelsen i efterhand.

Hamza ombeds rita in var han stod när han hörde skotten på en karta (se bilaga 1). Hamza säger att det var i området som kallas lugna hörnan och att han stod mitt i. Hamza ritar själv in ett kryss på kartan.

Hamza tillfrågas om han har något han själv vill tillägga eller berätta. Hamza svarar att han inte har det.

Uppläst och godkänt i samband med förhör

Bilaga

Bilaga 1

Bilaga till Förhör 2020-11-20 11:02, diarienr 5000-K1123172-20

Beskrivning

Hamza har markerat med ett litet svart kryss var han stod när han först hörde skotten. Förhörsledaren har förstärkt med en röd ring runt krysset för bättre synlighet.

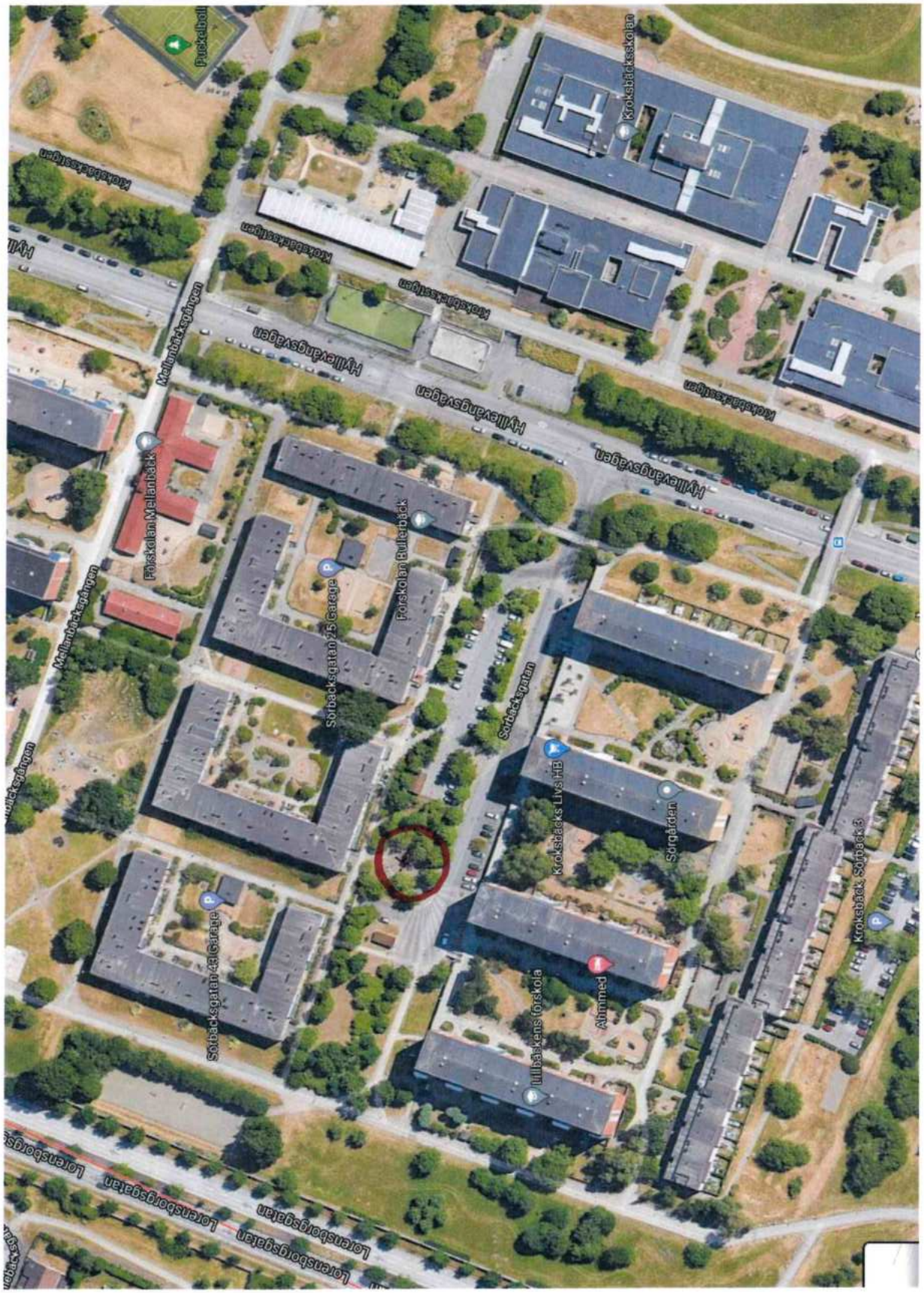
Puckelboll
Krokebäcksskolan
Krokebäcksvägen
Krokebäcksvägen
Krokebäcksvägen
Krokebäcksvägen
Hyllevångsvägen
Hyllevångsvägen
Hyllevångsvägen
Mellanbäcksgången
Förskolan Mellanbäck
Förskolan Bullerbäck
Sorbacksgatan 25 garage
Sorbacksgatan
Krokebäcks Livs HB
Sörgården
Krokebäck Sorback 5
Ahlmned
Lillbäckens förskola
Sorbacksgatan 41 garage
Lorensborgsgatan
Lorensborgsgatan
Lorensborgsgatan

Polisen

PM

Inhämtning av ekonomi: El Mohamad, Hamza

Signerad av

Signerad datum

Enhet	Diarienr
Region Syd, Grova brott 5 Rgn Syd	5000-K1123172-20

Uppgiftslämnare	Datum	Tid
Kirchhoff Hansson, Charlotta	2024-03-06	12:10

Beslag verkställt	Material för analys
Nej	Nej

Mottaget	Mottaget datum	Tid

Sätt på vilket uppgift lämnats

Upprättad av
Charlotta Kirchhoff Hansson

Involverade personer	Personnummer/Orgnr	Roll
El Mohamad, Hamza		Berörd person

Uppgiften avser
Ekonomi- El Mohamad, Hamza

Uppgift

2024-03-05
Ut inleder en ekonomisk inhämtning av El Mohamad, Hamza genom att via Skatteverkets tjänst Mekanismen söka information om hos vilka finansiella institut El Mohamad är/har varit kund.

Enligt Skatteverket, och de banker som är anslutna i Mekanismen, har El Mohamad engagemang i Swedbank (antal:2), SEB (antal:1), Nordea (antal:2), Avanza (antal:2) och Northmill (antal:1).

Begäran om information från Swedbank, SEB samt Nordea skickas via mail avseende kontouppgifter, transaktioner, bank-ID rapport etc. under ett tidsspann mellan 2020-08-01-2020-09-15. Förfrågan arkiveras i FILIP.

Kontakt togs även med Avanza samt Northmill. Svar från dessa inkom 2024-03-05. Avanza dokumenterat i FILIP. El Mohamad ej kund hos Northmill aktuell period.

Svar inkommer från SEB via mail 2024-03-15, dokumenterat i FILIP.

Svar inkommer från Nordea via mail 2024-04-02, dokumenterat i FILIP

Svar från SWEDBANK inkommer via mail 2024-04-03. Dokumenterat i FILIP

2 kortköp 2020-09-14, Burger King Mobilia Malmö

Polisen

Förhör

Förhör 1

Signerat av

Signerat datum

Enhet	Diarienr
Region Syd, Grova brott 3 PO Malmö	5000-K1123172-20

Hörd person	Personnummer
Alsafer, Mohamed	

Den hörde är	ID Styrkt	Sätt	Ställning till misstänkt - målsägande - vittne
Vittne	Ja	Känd sedan tidigare	

Tolk	Språk

Ytterligare information om anledning till förhör	Underrättad om misstanke
Vittnesförhör med anledning av skjutning på Sörbacksgatan den 14 september 2020.	

Underrättad om 12 § FUK

Underrättad om rätt till försvarare	Godtar försvarare/biträde som rätten förordnar	Försvarare/biträde närvarande

Försvarare/biträde önskas

Förhörsledare	Förhörsdatum	Förhör påbörjat	Förhör avslutat
Mevlyde Krasniqi	2020-10-23	13:03	14:11

Förhörsplats	Typ av förhör	Förhörssätt
	RB 23:6	

Förhörsvittne	Utskrivet av

Berättelse

Hörd person: Mohamed Alsafer (HP)

Förhörsledare: Mevlyde Krasniqi (MK)

****

MK: Varsågod! Så, kan du sitta på den fåtöljen där vid fönstret, så. Välkommen hit Mohamed.

HP: Tack, tack.

MK: Och jag har lite papper med mig och lite pennor. Men det är för att jag inte ska glömma fråga dig någonting. Så har jag en liten fusklapp här. Och jag tänker att innan vi pratar om varför du är här idag, så ska jag presentera mig. Och så ska jag berätta hur vi brukar prata när vi är i detta rummet och, och lite saker som är viktiga at tänka på. Känns det okej?

HP: Ja.

MK: Som jag sa där ute, så heter jag Mevlyde och jag jobbar här på polisen. Och mitt jobb är att prata med barn och ungdomar om, om hur de har det eller om de har sett någonting eller hört någonting. Och när jag pratar med, med barnen eller ungdomarna, så sitter vi i ett sådant här rum. Och när vi sitter här och pratar, så spelas samtalet in. Och som du kanske redan har sett, så finns det kameror.

HP: Ja.

MK: Där är två på väggen där och så är det en uppe i taket. Och den ena tittar på dig och den ena, den andra tittar på mig. Och så har vi den uppe i taket som finns till om vi behöver rita eller använda bordet.

HP: Ja.

MK: Och de här kamerorna finns här för att, här bredvid så är det ett rum där min kollega Helena sitter. Och hon ser oss nu. Och hon kan höra oss. Och det är för att ibland när man sitter här så kanske man glömmer någonting. Och när vi då tar en paus sedan, så kan Helena hjälpa mig att, om det är så att jag har glömt någonting.

HP: Jaha.

MK: Eftersom jag skriver ju ingenting eller så här, så då kan det vara bra att ha någon som hjälper en. Och när vi sitter här och pratar, så brukar vi prata en stund och sedan tar vi en liten paus. Och sedan pratar vi en liten stund till efter pausen. Och sedan brukar vi avsluta.

HP: Ja.

MK: Känns det okej`

HP: Ja.

MK: Och när vi sitter här och pratar, så finns det lite saker som är viktiga att tänka på. Så, om jag tillexempel skulle fråga dig någonting och du känner att du inte kan svaret på det eller kan svara på det, så är det okej att säga "jag vet inte". Så du behöver inte gissa eller någonting. Och det viktigaste av allt är att jag och du förstår varandra. Så om jag skulle säga något ord som du kanske inte förstår, så bara säg till mig, så ska jag försöka förklara på ett annat sätt. Och skulle du säga något som jag inte förstår, så kommer jag också säga till.

HP: Ja.

MK: Och ibland så kanske jag ställer jättemånga frågor. Men det är inte för att du har svarat fel utan det är för att jag får inte lov att gissa. Så då kan jag ibland ställa många frågor för att jag vill verkligen förstå och veta lite mer detaljer och så. Så det är inte för att du svarat fel.

HP: Jepp.

MK: Känns det okej?

HP: Ja.

MK: Nu har jag pratat jättemycket, eller hur?

HP: Typ.

MK: Jag tänker att, innan vi börjar prata så tänker jag att jag ska ställa lite frågor, så här prova på-frågor, så du får höra hur jag kommer ställa mina frågor till dig. Och så får jag höra lite hur du svarar. Och så, ja så kanske det känns lite skönare när du får höra din röst lite och så.

HP: Ja.

MK: Känns det okej?

HP: Mmm.

MK: Men jag tänker, berätta vad du har gjort idag, från att du vaknade till att du kom hit. Försök berätta så noga du kan med så mycket detaljer som möjligt.

HP: Jag vaknade klockan, jag la min klocka på kl… klockan 8. Eller nej, det var klockan 6, för min bror sov bredvid mig. Alltså han sov i samma rum. Och så han börjar klockan 8:20. Alltså han, han brukar vakna klock… klockan 6. Så han hinner ta på sig, sedan gå till sin, sin skola. Ja, och så när hans klocka rang, så vaknade jag. Och då kom jag ihåg att jag verk… att jag verkar 10. Och så jag, jag sa, okej jag sover en, en till timme. Och sedan rang klockan igen. Så jag bara sov en till halvtimme. Sedan jag, sedan jag sov till klockan 9:25. Sedan efter vaknade jag och jag, jag sågde att jag sen. Så jag fick ta på mig snabbt, äta något, dricka mjölk, en macka, sedan gå ut. Och min klocka, min skola är långt härifrån mitt hem. Till skolan är, det tar typ en timme. Så jag får ta tåg och buss. Så jag, jag, jag, jag tog på mig och gick ut, jag skulle ta buss 8. Medan den gick så sprang jag till den och såg den bara gick. Fick jag vänta lite längre tid tills den andra ta, tills, tills den andra 8:an kommer. Och så jag åkte den och så tog jag tåget till Triangeln och sedan tar jag 6:an till skolan. Och i skolan hade vi lite, vi har bara två timmar och 30 minuters lektion. (ohörbart) matten. Sedan engelska. Sedan, sedan vi fick gå hem. Så efter lunchen så fick jag vänta på min mamma och pappa till, tills de skulle komma och hämta mig. Så de kom och sedan vi kom hit.

MK: Och du sa att ni hade lektion.

HP: Ja.

MK: Berätta vad ni hade för lektion.

HP: Ah, vi hade matte (ohörbart) vi brukar ha paus till 40 minuter. För att vår, vår lektion är en timme.

MK: Okej.

HP: Så vi hade paus, jag kom in i klassrummet i pausen. Så jag var sen en halvtimme.

Och så sa jag till honom vad som hände och sa jag var, jag försov mig. Och sedan efter vi har slutat så hade vi engelska. Vi fick lyssna på en text, en lång text på, om Halloween och sådant här kao... Och zombie och sådant här. Sedan vi skulle, vi ska ha prov om det nästa vecka el… ja på, på fredag. Inte denna fredag eller näst, inte näs… inte nästa fredag men efter höstlovet. Och så gick jag till lunchen, vi åt. Och sedan kom jag hit.

MK: Och du sa att ni åt på lunchen.

HP: Ja.

MK: Berätta vad ni åt för någonting.

HP: Nuggets tror jag, ja nuggets. Och med sallad och sås.

MK: Men då vet jag vad du har gjort idag. Så det är lite, så du får känna på lite hur jag berättar eller hur jag ställer mina frågor. Och så får jag höra lite hur du svarar och, och lite så. Känns det …

HP: Ja.

MK: … känns det okej?

HP: Ja.

MK: Hur känns det att vara här?

HP: Alltså normalt, det, det är inte så att jag, att det är läskigt eller rädd. Jag (ohörbart) där man kan berätta vad man, vad man såg och vad som hände.

MK: Och som sagt, du är inte här för att du har gjort någonting fel, så du vet om det. Men berätta varför du är här idag.

HP: För jag hade sett vad som hände, skottlossningen i Kroksbäck där jag bor.

MK: Berätta allt du minns om det du såg.

HP: Alltså det var, klock… jag kommer inte ihåg när det var. Men jag skulle ut och slänga soporna. Och soporna är nära vår byggnad alltså. Så jag gick ut, jag slängde soporna. Och så kom jag, jag, när, när jag skulle komma hem, när jag skulle gick, när jag skulle gå hem, så såg jag två mopeder som gick ett håll, alltså framåt. Inte, inte mot min sida. På en annan, ena sida. Och så jag, jag visste att det skulle hända något. För det, för de hade på sig masker och de var helt sva… alltså hel, de var, de var, man kan inte, man kunde inte se något. Så jag blev rädd direkt, jag gick lite snabbare. Och så kom en man och med sin moped. De tappade något först. Sedan en, en kille de gick och hämtade det som de papp, som de tappade. Jag tror det var hans mössa eller ja. Och så sköt dem. Och så sprang jag till hem, alltså jag gick, jag sprang hem.

MK: Om, om du berättar, jag tänker från att du gick ut från, från er, där du bor.

HP: Ja.

MK: Till att du sprang hem igen. Berätta så noga som möjligt, hur, hur, vad är det som händer under den här, från att du går ut med soporna till att du springer hem.

HP: Alltså det är lite svårt att förklara när jag får en karta att visa (ohörbart)

MK: Jag har en karta med mig här som du kan få. Ska se, här har jag en karta. Och här har vi Sörbäcksgatan. Kan du se var du bor någonstans utifrån denna kartan?

HP: Jag bor exakt här.

MK: Och jag har pennor här. Vi ser vilken som syns bäst. Så, om du ringar in. Och så kan vi göra så här, ett två tre. Vart var du först och sedan alltså i vilken ordning som du gick. Ska vi testa den, du kan sätta ett kryss för där du bor.

HP: Jag bor typ här borta.

MK: Ja. Och så kan du …

HP: Jag gick ut härifrån. Jag skulle gå, här är soporna. Jag gick ut, vi har under här, här är där man kan gå i en källare. Så jag gick ut därifrån källaren hit. Jag slängde soporna.

MK: Så om jag förstår det rätt, så gick du ut här.

HP: Nej, dörren här jag, jag.

MK: Dörren här?

HP: Ja, jag bor här.

MK: Ja.

HP: Och så gick jag ut från källaren ända dit till dörren.

MK: Okej.

HP: Och så det var då …

MK: Så då kom du ut här?

HP: Ja.

MK: Så då kan du kanske göra ett kryss där. Och sedan en etta.

HP: När jag var typ här borta, så såg jag två mopeder. De kom hit. En var här och så en var här. De tappade något typ här borta.

MK: Så om jag förstår rätt, så är du, går du ut här?

HP: Ja, ja exakt.

MK: För att du ska gå och kasta soporna.

HP: Ja.

MK: Ja. Och när du är här.

HP: Så ser jag en, börjar stanna. Så såg jag två mopeder som kom hit. En, det var två, två killar som, på varje moped, så den …

MK: Om du, kan du bara göra två cirklar där, så vet vi. Där var två mopeder sa du?

HP: Ja. De kom härifrån, ända hit. Två bröder, det var två stycken. Så de, de tappade …

MK: Jag gör bara så.

HP: Ja.

MK: De kommer därifrån.

HP: De, de tappade något här. Odh så, när de var här borta så såg de den saken. Så hoppade av en kille härifrån och gick på dit. Och så gick denna killen, tog upp den saken. Sedan när, när han skulle komma, då, nej, ja de, de gick dit. Och så fortsatte jag, jag slängde soporna. Det är när jag är typ här borta, jag skulle vända och komma hit igen. Jag var typ här, så kom han killen, han tog upp den saken. Och så, han var exakt här borta. Han var exakt här. Och så sköt han, det var killar som stod där.

MK: Och vart var du när han stod där?

HP: När han stod här, står jag exakt där. Jag var här. När han var här borta så sköt han ända dit. Och här, det var väggen. Så jag var typ där ja. Han sköt dit och så det var några som hade voj, sådan el-scooter. De försökte springa hit mot denna sidan. Och så när, när jag hörde att det var skottlossning, så sprang jag ända hem. Sedan ja, sedan min, min mamma hon gick upp på balkongen och såg vad som hände. Så hon (ohörbart) en kille han vände dit och så sprang de härifrån. Med sina mopeder.

MK: Okej. Så nu ska jag försöka förklara. Här bor ni.

HP: Ja.

MK: Jag skriver Mohamed bor här. Du går genom källaren ut hit, för att kasta soporna. Men när du är här först, så ser du att de här två mopederna, jag skriver kör så hitåt, och när de är här vid denna pricken som du har ritat, så tappar de något här. Och när de kör, när de är här, så säger du att den ena går tillbaka.

HP: Ja, han tog sin, denna saken. Och så istället för att komma hit, sköt härifrån tror jag, så kom han närmare hit …

MK: Okej.

HP: … efter jag gör. Ja, jag vet inte (ohörbart) jag trodde de skulle gå denna, detta hållet, så jag slang, slängde soporna snabbt, jag skulle komma. När jag var typ här borta, så såg jag han komma, han var typ här.

MK: Okej. Vi ska se här, ett, härifrån.

HP: Nej där.

MK: Du var där.

HP: Och så, när, när jag var typ här borta, så var han här borta. Sedan när jag, då jag visste inte vad han skulle skjuta någonting. Ja för att han hade något så här i fickan. Och så jag, jag gick lite snabbare härifrån dit. Och så han, han kom hit till soporna. (ohörbart) soporna, så sköt han ända härifrån dit. Och så sprang jag hem.

MK: Ja. Så ska vi bara försöka göra. Här är du ett, sedan är du här, två. Och sedan är du här, tre.

HP: Ja.

MK: Och sedan är du här, fyra.

HP: Ja.

MK: Och sedan så springer du hem igen, fem.

HP: Mmm.

MK: Och sedan så tappar, den ena går dit.

HP: Ja.

MK: Sedan går han här. Sedan kanske jag kan göra pilar ditåt, så vi ser var dem (ohörbart)

HP: Tack.

MK: Här är då den ena mannen vad?

HP: Ja, han sköt härifrån.

MK: Jag ska se, vi kanske kan göra en sådan, så.

HP: Alltså när han var här exakt här, så var jag här borta bakom denna väggen, som var här. Och sedan när, när jag hörde att det var skottlossning, så sprang jag hem.

MK: Men när du stod här, vart var han då?

HP: När jag stod här borta …

MK: Ja.

HP: … så var han typ här borta här.

MK: Okej.

HP: Där han kunde, han kunde inte skjuta härifrån. Så han gick lite längre framåt. Står jag typ där. När han var här borta, så var jag här. Och så när han, när han sköt så sprang jag hem.

MK: Och när denna personen är här, var är den andra personen?

HP: Jag såg inte den andra personen faktiskt. Jag hörde bara en moped som var typ på denna sidan. För jag, det var träd och så ja.

MK: Du hör en moped här?

HP: Ja.

MK: Och denna, detta hållet?

HP: Ja, det här är nog (ohörbart) borta från denna sidan.

MK: Och …

HP: Och så killarna var typ här borta, (ohörbart) Och så de, de hade voj, el-scooter. Så försökte de gå, alltså springa därifrån. Så man såg alltså några drift här borta. När de försökte springa iväg.

MK: Om du gör ett kryss där. Och när du säger de sitter här, hur, hur såg du hur många de var som satt där?

HP: Alltså det var många, typ tio personer.

MK: Okej. Så, om du bara skriver tio pers där. Tio p kan du skriva.

HP: (ohörbart)

MK: (ohörbart) Óch sedan säger du att, jag tänker om vi börjar här. Så tar vi en sak i taget. När du ser två mopeder komma där, berätta, hur ser mopederna ut?

HP: Det var typ Masaru-mopeder.

MK: Vad sa du?

HP: Masaru-mopeder.

MK: Ma?

HP: Masaru. Det är ett …

MK: Masaru-mopeder.

HP: Ja. Det, det var sådana alltså de, de var utklädda. Alltså allt svart så de har. Man kan bara se deras ögon. Men jag såg inte dem. Alltså jag såg inget. Man kunde inte se vem det var. Så, de bara gick därifrån. Så, alltså det, det var nog inte. När, när de, när de gick hit så var jag där och så, jag såg inget typ.

MK: Vad, och när du säger Masaru-mopeder, vad var det för färg på mopederna?

HP: De var svarta.

MK: De var svarta.

HP: Och det stod sådan lång text, en röd text.

MK: Röd text?

HP: Ja, men jag har sett många. Det finns också en moped här hos oss. Alltså här i hörnet. Den, den stod här jättelänge.

MK: Ja.

HP: Det är sådan typ.

MK: Okej. Så den, den var svart med röd text?

HP: Ja.

MK: Den, den …

HP: Det var stor röd text.

MK: Så hur, när du säger sto… svart med röd text, står båda två, hur …

HP: Ja båda två är, var samma sak. Bara den, den som hördes härifrån var lite vit på.

MK: Okej. Och hur vet du att den som hördes härifrån var lite vit på?

HP: Nej efter jag såg när, när de var här.

MK: Ja.

HP: Så jag var typ här borta.

MK: Ja.

HP: Jag såg dem när de kom. Det var en vit typ. Han stannade här borta. Och sedan, den andra tappade något, så gick han tillbaks.

MK: Så gick, när han gick tillbaka, gick han tillbaka med mopeden dit då?

HP: Ja med mopeden.

MK: Ja.

HP: Båda två hade på sin mopeder.

MK: Ja.

HP: Så han kom med mopeden hit.

MK: Ja.

HP: Och så när, när han var här borta, så var jag typ där. Sedan när han var här, så var jag där borta.

MK: Okej. Så om jag förstår dig rätt Mohamed, så den som tappar eller den som går tillbaka för att hämta det den tappar där.

HP: Ja, han tog upp det snabbt.

MK: Ja.

HP: Och så gick han dit.

MK: Och så går den, har den mo… alltså …

HP: Mopeden

MK: Moped.

HP: Ja, den med den röda texten.

MK: Och …

HP: Han gick härifrån ända dit. Och sköt härifrån.

MK: Och de här som kör mopeden, berätta hur de ser ut.

HP: Alltså de var lite långa. Men jag såg ingenting något annat.

MK: Jag tänker om vi börjar med den som du såg här, som kör in den mopeden där som du säger sköt. Hur, hur, hur skulle du beskriva den personen?

HP: Alltså han hade en moped med röd, med den, den med röda texten. Och så var han lite lång. Och så hade han på sig en Haglöfs-jacka typ. Sådan tjock jacka, sådana tjocka jackor. Han hade på sig en mask, alltså den var, det var, man kunde bara se typ så här ögonen. Det är bara sådant hål. Och det var det enda jag kunde se av hela han personen som sköt.

MK: Och om, och hur såg det ut här upptill liksom med, vid huvudet? Hade, vad, när du säger att han hade mask, var masken liksom …?

HP: Alltså han såg typ så här lite inte (ohörbart) men han var typ så. Sedan hade han en, en, en vad heter det, en mössa på. Den var vit fast han hade på sig mask. Alltså en mask, och sedan en mössa på vit.

MK: Och när du säger att han hade på sig en mössa som var vit, berätta hur den här mössan ser ut?

HP: Den var lite, alltså den, mössan var typ ända hit så där. Och den var tight, lite tight också.

MK: Den, den vita?

HP: Ja.

MK: Fanns det någonting på den mössan?

HP: Nej. Ja men jag, jag kunde se för det var mörkt och så.

MK: Och sedan sa du att han en, en jacka, en Haglöfs.

HP: En Haglöfs-jacka.

MK: Ja som är (ohörbart)

HP: Men det är en sådan tjock jackor.

MK: Och hur skulle du beskriva den jackan?

HP: Den var alltså helt svart. Och så märket är här borta på västra, alltså den var typ här. Och den var alltså tjock. Och …

MK: Och du pekar att den hade märket här.

HP: Ja.

MK: Berätta hur märket såg ut.

HP: Alltså vet inte hur, hur man ska, det är, det är ett H …

MK: Ja.

HP: … på jackan.

MK: Finns det någon färg på den eller?

HP: Nej, nej, nej. Den var lite grå. Alltså märket, den stod, det var grå.

MK: Okej.

HP: Men jackan var svart.

MK: Okej. Och såg du vad personen hade nertill eller den pistolen hade för skor eller?

HP: Ja han hade en svart jeans också. Och så skorna var Nike-skor, för det var svart. Så var det sådan stor Nike, vit Nike.

MK: Okej. Och nu ska vi se här, och den personen som du säger att du hörde härifrån, såg du hur den personen såg ut?

HP: Nej, inte alls.

MK: Nej.

HP: För han körde jättesnabbt. Alltså vi, jag hann inte typ se, jag hann se bara mopeden hur det såg ut. Så, men han var helt svart också. Han var helt svart utkl… utklädd. Sedan när han var här borta, så det kom den andra. Och det var då jag liksom kunde se bara den personen som var här, som gick ända dit. Det, alltså det, det, den personen som kom härifrån, alltså det var det närmaste killen av dessa två.

MK: Och sedan sa du att när den personen är där, så säger du att han tar upp och, och skjuter.

HP: Ja, han hade typ här borta vid midjan typ.

MK: Och när du säger att han hade den där vid midjan, berätta allt du minns att den här personen gör.

HP: Alltså han, han stannade. Och så han, han släppte alltså händerna. Och så han tog, bara tog upp den, han sköt. Och så han bara, han bara, han bara la typ ner igen. Och så bara gick han.

MK: Eller du säger att han sköt, hur många gånger hör du att han skjuter?

HP: Jag, jag tror fyra eller fem gånger.

MK: Och …

HP: Efter alltså han gick, när han vände, så gick de till samma håll ända dit, mot denna sidan.

MK: Okej. Och var står du någonstans exakt när, när du ser honom, att han tar upp och skjuter?

HP: Jag var typ här borta. Efter det jag, jag började gå lite snabbare. När jag var exakt här, vid denna porten, vid denna väggen så där, så tog han upp sin pistol. Och det var då jag blir, när jag såg pistolen, så började jag springa. Och jag kollade på honom fast jag sprang samtidigt. Och så hörde jag, hörde jag sköt då. Jag hörde honom skjuta när jag var typ där. Jag är typ där borta.

MK: Okej, så du var här när du såg pistolen?

HP: Ja exakt där.

MK: Och du var här när du hör …

HP: Ja.

MK: … att han skjuter?

HP: Så (ohörbart)

MK: Om du gör ett X där.

HP: Jag började springa riktigt snabbt efter, när jag hörde honom skjuta.

MK: Så. Och när du säger att han tar, att du ser pistolen, berätta hur pistolen ser ut.

HP: Det var typ så här. Det var, det var någon typ så. Och, och den var lite grått där framme från. Lite grå, alltså ljusgrå, riktig ljus. När jag, när jag var typ här borta.

MK: Och när, när han skjuter de här skotten som du säger, så säger du att han skjuter ditåt.

HP: Ja exakt. Han sköt exakt härifrån dit. För att trädet här, de var lite långa. Och så, alltså man kan se härifrån dit. Du har inte buskar här.

MK: Okej.

HP: Så man kan se därifrån ända hit. Och det var mest som sagt, mest här borta på denna sidan. I denna här, i detta hörnet.

MK: Och hur vet du att de var i det hörnet?

HP: För jag såg, alltså man, man kunde höra dem när de började skrika och springa därifrån. Och jag såg dem när jag, när jag kom och skulle, skulle slänga soporna. De brukar alltid vara ute här i hörnet här eller där borta vid, det finns sådan livs här. Så brukar de vara här, eller här borta. Sörviks här.

MK: Och, och när han som skjuter där, säger han någonting när han skjuter?

HP: Nej, nej, han sa ingenting. Jag hörde bara när han, när han tappade något. En kille, den andra killen som jag hörde härifrån, han sa "gå och hämta, du tappade något". Det har, något sådant. Han sa till honom "gå och hämta, gå och hämta den". Så när han kollade bak så gick han och hämtade den, sedan gick han dit. Så, alltså allting hände runt ja, denna sidan typ här.

MK: Och, och när han säger "gå och hämta, gå och hämta", hör du vilket språk de pratar på?

HP: Svenska pratar dem.

MK: Svenska?

HP: Lite så flytande.

MK: Lite flytande?

HP: Mmm.

MK: Kan du höra om det är …

HP: Det var mörk röst.

MK: Mörk röst. Kan du höra om det var en kvinnas röst eller om det var en mans röst?

HP: Det var en mans röst. Alltså alla fyra som satt här, det var någons röst.

MK: När du säger alla fyra, hur många personer var de här?

HP: Alltså på varje moped så satt de två personer.

MK: Ja.

HP: För när han tappade något så, så han, så denna person till den andra "kom hoppa på, på min moped". Så den andra, då det var en person här på den mopeden. Och tre här. Och så gick denna personen dit och sköt. Och dessa, de gick hit. Men jag hörde inget. Nej, jag vet inte om de gick tillbaks eller de gick framåt.

MK: Så om jag har förstått dig rätt, så är det två mopeder och de är fyra personer. När den ena mopeden tappar något, så upptäcker dem det här. Och då lämnar den av en person på den mopeden och så kör den tillbaka själv och tar det den tappar. Och sedan så åker personen dit och då skjuter den.

HP: Ja exakt.

MK: Och de här andra två personerna, nu har du berättat att, hur den personen med vapnet såg ut. Och du berättade hur en av dem där såg ut. Hur såg de andra två personerna ut som också var där?

HP: Alltså (ohörbart)

MK: (ohörbart)

HP: Alltså den personen som sköt härifrån, mopeden, så hade han en killar bakom sig. Och han killen var, var också utklädd så svart. Svart jacka och svarta jeans. Och svart mask.

MK: Och vart var den personen?

HP: Han satt bakom honom. Och sedan när han, när de, när de var här, så lämnade han av och satt på den andras moped. Och så gick dem hit. Och så gick den personen hit och sköt.

MK: Okej. Så om jag förstår dig, så är det en person som är på mopeden. Och det är den …

HP: Ja.

MK: … personen som skjuter.

HP: Exakt.

MK: Okej.

HP: Alltså dessa tre, jag vet inte om de sköt eller inte. Men de gick bara.

MK: Okej. Och såg du om, om de här andra, hur de andra två som också var med här, hur såg dem ut? Jag tänker, vad hade de på sig och …?

HP: Alltså alla fyra hade på sig svart. Svarta jackor, svarta jeans och svarta, vad heter det, maskar. Men bara den personen som (ohörbart) lite konstig, han hade på, alltså det var också svart jacka men han hade bara på sig en, en vit mössa.

MK: Och hur var det med de andra? Såg du om de andra hade någonting annat utöver mask?

HP: Nej, de hade bara mask, en svart mask, svart jacka, svart byxor. Och skorna vet jag inte alls. Al, alla dessa tre.

MK: Och sedan sa du att när, när han skjuter där, så säger du att du, att de springer hitåt och så har någon voj.

HP: Ja. De, man kunde se det riktigt här borta. När de försökte springa snabbt, så de gick typ jag tror hit. Några kom på denna sidan och några dit.

MK: Okej. Så några kommer hit och några kommer hit?

HP: Ja.

MK: Och sedan säger du voj.

HP: Det är sådana här röda el-scootrar.

MK: Ja. Vem, vem, var ser du de voj, voien någonstans?

HP: Alltså jag såg dem efter, jag själv från balkongen. Så såg man voien där. Och man, när jag var typ här. Så såg jag, alltså man hör skott, denna skotten. Så lyser den med sådan lampa och den riktig alltså den är riktig stark. Så …

MK: Hur många sådana fanns det?

HP: Det var typ tre stycken, eller två. Jag tror det var tre.

MK: Och hur såg dem ut? De vois, voien?

HP: De är vit, de är röda menar jag.

MK: Så när du springer upp, sedan springer du upp där sa du. Sedan så sa du att du och din mamma var på balkongen.

HP: Nej, efter det jag gick hem, så när jag kom in så såg jag min pappa, han var i, han duschade. Sedan gick han ut också snabbt. Och så var min mamma kvar på balkongen. Hon skulle se vart jag var. Hon kollade ditåt för hon såg ingen där efter att de gick snabbt. Så exakt när jag kom hem, så var hon i balkongen.

MK: Och när du var på balkongen …

HP: Nej, jag gick till min mamma och såg var hon var.

MK: Ja.

HP: Så var hon i balkongen också.

MK: Men kollade du ut när du var på balkongen?

HP: Ja, jag kollade bara snabbt. Och så min pappa, han kom till balkongen. Och han bara till oss "gå in, gå in". Och sedan stängde han balkongen.

MK: Ja.

HP: Så ingen skulle ut och. För han, han, inte, han sa till oss, alltså om det var någon här, en av dem (ohörbart) skulle han skjuta på, alltså på någon andra eller något sådant. Så han bara drog in oss hem från balkongen. Och så stängde han balkongen.

MK: Men såg du någonting efter att du kom hem, om någonting hände här ute menar jag.

HP: Nej, nej jag såg ingenting. För då de, de hade redan springas, alltså de hann redan gå.

MK: Men när du säger att, att den personen sedan gick hit och sedan, hur, hur, hur vet du att de gick, tog det hållet? (ohörbart)

HP: För när jag var typ där, så hörde man mopeden ända i ditåt. Sedan när jag kom hem, så kollade jag från fönstret, såg, så gick de riktigt snabbt härifrån. Mot denna hållet, detta hållet ja.

MK: Okej. Så den, säger du, och sedan att du ser båda mopederna här?

HP: Ja.

MK: Så först kör dem dit och sedan så ja okej. Då förstår jag.

HP: Alltså en, en av dem gick dit. Och så hörde han, sedan när han vänder sig, han gick

ditåt. Och hans vän, jag hörde mopeden var här men jag tror han (ohörbart) med sin vän, detta hållet.

MK: Ja. Och när du ser från fönstret (ohörbart) dit snabbt. Hur många personer sitter på de mopederna när de kör ditåt?

HP: Det, på den ena satt det tre stycken. Och den andra satt det bara en person.

MK: Okej.

HP: För då alltså de båda två mopederna var lite (ohörbart) så det passar typ tre personer.

MK: Okej. Jag tänkte på de personerna som var här, kunde du se, du sa att du trodde att de var ungefär tio styckna.

HP: Ja.

MK: Och så var det tre voj?

HP: Mmm. Ja, jag, jag kunde inte se vem det var.

MK: Nej.

HP: Jag såg bara att det var några voj. Och så hade, hade de tagit på sig jackorna. Men jag såg inte vilken färg. De flesta av dem var de svarta jackor.

MK: Okej.

HP: Men det, det var riktig många alltså här borta. Jag trodde det var typ runt tio personer. Och så sprang några dit och några hit. Och några gömde sig typ dessa, bakom dessa träden.

MK: Och när du står där, innan du, när du ser, står där och ser att han tar fram ett vapen, ser han dig?

HP: Nej, jag, jag vet inte faktiskt. För jag hade också på mig lite svart byxor och svart t-shirt. När jag skulle dit (ohörbart) för det var så mörkt. Så när jag sprang hit, så var jag bakom denna väggen. Så (ohörbart) kunde se mig. Men alltså, när jag var typ här borta och han var här, såg han mig säkert tror jag. Så hade han, alltså han var snabb med sin moped. Han körde snabbt. Ja, och så när han var typ här, så var jag typ här borta. Sedan när han var här typ så sprang jag hem. Men jag tror att de såg mig (ohörbart) de såg mig. För de satt och kollade, de kollade på mig. Och sedan när jag visste att det skulle hända något, det var då jag började springa hem.

MK: Men när du står där och han står där, hur långt är avståndet ungefär mellan er?

HP: Alltså typ från den hörnet dit, tre eller fyra gångers längre.

MK: Från vilket hörn tänker du?

HP: Alltså från det. Ja här, härifrån dit, med den här. Så det är typ tre gånger mer.

MK: Okej.

HP: Eller tre fyra gånger.

MK: Okej.

HP: Så det var långt, alltså avstånd härifrån hit.

MK: Och, det var någonting jag tänkte på. Vet du ungefär vad klockan var när det, när (ohörbart)

HP: Nej inte alls. Men efter typ så två tre minuter, så samlades typ alla poliserna här borta runt denna perso… denna platsen. Och så de avspärrade hela den här platsen. Runt hela dit.

MK: Och så sa, efter två tre minuter kom polis?

HP: Ja.

MK: Vet du om det var ljust eller mörkt ute?

HP: Det var mörkt ja.

MK: Har du, ska bara se på min lilla fusklapp här. Jag bara tänker på (ohörbart) på, du sa att de körde dit, det hållet där. Men jag tänker att, jag sa ju till dig innan att vi skulle ta en liten paus. Jag tänker att vi tar den pausen nu.

HP: Ja.

MK: Och så ska jag gå in och prata med min kollega.

HP: Ja.

MK: Och så fort vi är klara, så kommer jag ut och hämtar dig igen. Och så pratar vi lite till.

HP: (ohörbart)

MK: Ska vi göra så?

HP: Ja.

MK: Ta med dig något (ohörbart) så.

(Paus, 38:48-49:01)

MK: Så, jag tog med denna ifall. Jag har några frågor till. Vi ska se här var vi ska börja. Den personen som du säger skjuter där har en, en vit mössa på sig ovanför masken.

HP: Ja.

MK: Och när du hör skotten så är du ju där.

HP: Ja.

MK: Från att du hör skotten till att du är hemma, hur lång tid tar det ungefär för dig?

HP: Alltså det tog typ två tre minuter. För jag, alltså jag blev riktig rädd. Jag trodde de skulle gå detta hållet och så springa riktig snabbt hit hem. Jag bor i tredje våningen. Så jag hade med min tag. Och jag brukar alltså gå varje morgon, varje dag på trappan, så hade jag (ohörbart) så springer ändå upp hem, riktigt snabbt.

MK: Och när du är hemma, berätta vad du gör när du kommer hem.

HP: Jag gick hem. Jag ser min mamma, hon är i balkongen. Och min pappa, han kom ut från duschen. Han var, alltså han blev, han blev riktigt (ohörbart) han blev riktigt skrämd, för han visste att jag skulle gå, eller min, min pappa visste inte men min mamma visste att vi skulle (ohörbart) slänga soporna. Så (ohörbart) sprang snabbt till balkongen. Och så jag, jag gick till min mamma. Och jag skulle sedan alltså (ohörbart) sedan. Så kom min pappa gick ut och, och tog in oss ute från balkongen. Och så stängde han dörren. Alltså i balkongen.

MK: Och när han stänger balkongen, balkongdörren och säger att ni ska gå in, vad, var går du sedan?

HP: Alltså alla vi, vi går till salongen. Och den är typ alltså, här är vår balkong, och här är salongen typ här borta, vid den här, här är fönsterna.

MK: Om du gör, gör en, ett kryss där bara.

HP: Ja. Vi gör, här är, vi är typ där. Och så här är balkongen. Och så går vi dit och (ohörbart) fönstret. Och så två eller tre minuter så kom polisen direkt, alltså efter.

MK: Men var är du någonstans när du säger att du ser att mopederna kör ditåt?

HP: Jag typ här borta. Och så efter två minuter, så var poliserna framme.

MK: Och om jag förstod det rätt innan, så sa du att den ena mopeden så satt det tre styckna på.

HP: Ja. (ohörbart)

MK: Och den ena satt det en. Och den personen som bara var en, hur såg den personen ut?

HP: Det var som sagt (ohörbart) den personen som sköt. Men sedan alltså när de typ var här borta eller typ här, då jag var i fönstren och såg. Alltså de var, de, de var här borta när jag gick ut från fönstret och, och kollade. Så var de här. Och gick därifrån.

MK: Så, när du ser personen som du har sett här, ser du här också?

HP: Ja.

MK: Har personen, ser du om, för du säger att den personen har en vit mössa. Ser du om den personen där har, den som sitter själv då, har den, en vit mössa?

HP: Ja, det var samma person.

MK: Okej.

HP: För de hann inte byta plats eller något. Så de bara gick härifrån.

MK: Ser du om någon av mopederna kör längre fram än den andre eller hur …?

HP: Ja, den med vita mössan var framme. Alltså typ en meter framför han andra personen.

MK: Och sedan så ska jag bara se, de är två som sitter två på varje moped.

HP: Ja.

MK: Den, den ene mopeden släpper av den andre, så de sitter tre där.

HP: Ja.

MK: Och den personen där, är det den personen, är det samma person som är här?

HP: Ja, det är samma person som skjuter. Och det, det var samma person som tappade något och hämtade det.

MK: Okej. Så det är samma, den personen med vit mössa är samma person som tappar någonting …

HP: Exakt.

MK: … hämtar någonting.

HP: Och går dit.

MK: Kör dit, skjuter.

HP: Skjuter. Och vänder hit och går.

MK: Okej. Och det är den personen som sitter ensam när den kör tillbaka?

HP: Ja, den var framåt.

MK: Okej, då förstår jag. Och sedan så, ja precis, och den med vita mössan, den kör mopeden här?

HP: Ja.

MK: Ja. Och när du står där, och han står där, berätta för mig allt du minns. Hur, hur ser det ut på platsen liksom? Du ser en person som tar fram ett vapen. Hur, hur är personen? Hur, eller hur gör personen …

HP: Alltså …

MK: … när du ser?

HP: Han var lite stor, alltså fram tills det är smalt typ. Och han bara tog upp, han sköt. Man såg att mopeden skulle gå åt detta hållet. Så han bara sköt. (ohörbart) sprang han iväg eller ja, han körde med mopeden.

MK: Men när du säger att man såg att mopeden skulle gå åt det hållet, hur, hur, hur menar du då?

HP: Alltså han hållde en hand, han tog upp sin pistol, han sköt. Och så alltså (ohörbart) typ på denna sidan. Alltså han gick lite sakta, sakta så sköt han. Och så gick han iväg.

MK: Okej. Och när du säger att han höll sin ena hand, var …

HP: Ja.

MK: … där och sedan så tog han upp så (ohörbart)

HP: Ja han, han släppte, han tog upp sin pistol. Och så, alltså mo… mopeden går lite så.

MK: Okej.

HP: Utan att han, han, han, att han skulle stoppa mopeden. Så den går lite och så tar han upp sin pistol, han skjuter. Och så håller han igen i handen. För han skulle bara ta upp sin jacka och ta ut pistolen.

MK: Okej.

HP: Alltså han höll i kontrollen alltså. Och sedan i, börjar han gå lite sakta, sakta. Och när han sköt och sedan körde han typ så på 80 något. Han körde snabbt. Och på den sidan.

MK: Men när du säger att han håller och tar upp och så går han sakta.

HP: Ja.

MK: Hur menar du när du säger att han går sakta?

HP: Alltså han, han sköt så (ohörbart) så lite.

MK: Okej.

HP: För att du vet här borta. Så är det sådan liten berg, inte berg typ. Det var lite sådant här borta från denna vägen. Denna vägen så är det sådan lite snett ner. Så mopeden började gå lite, lite sakta, sakta. När, när han var typ här så körde han snabbt och vände.

MK: Okej. Så, så om jag förstår det rätt så står han bredvid mopeden när han skjuter eller är han (ohörbart)

HP: Han, han var i mopeden alltså (ohörbart)

MK: Ja på mopeden ja,

HP: På mopeden var han.

MK: Då förstår jag. Så om jag förstått det rätt, så håller han så och sedan så puttar han lite?

HP: Han puttar så lite grann.

MK: Ja.

HP: Och så skjuter han, alltså han var typ där. Så gick han snabbt, körde han snabbt (ohörbart)

MK: Vet du om, om, om mopeden är igång eller har han stängt av mopeden?

HP: Jag vet inte faktiskt.

MK: Okej. Men du säger att han håller ena handen så och tar upp med andra.

HP: Ja.

MK: Ser du hur hans, beskriv hans händer. Ser du hans …?

HP: Han hade också på sig vantar eller handskar.

MK: Handskar.

HP: Sådana svarta handskar typ ja.

MK: Okej.

HP: Alltså, alltså hans jacka, det var typ så en linje här. Du vet sådana till, på när det är mörkt, så kan man se lite. Sådana gråa linjer.

MK: Okej.

HP: När det är typ, alltså sådan i mörkret så om det kommer lite ljus, så kan man se ringen. Ja, det är sådan. Det var på hans klä… på hans jacka. Det var alltså typ så streck här och här. Och så var det något sådant här litet.

MK: Okej.

HP: Sådan som, det är mörkt så kan man se.

MK: Ja. Och när du säger streck här, hur många streck var det?

HP: Det var bara typ en streck så in hit.

MK: Okej, och du sa att han hade handskar.

HP: Ja, det var sådana svarta handskar.

MK: Berätta, hur ser de här handskarna ut? Du säger de är svarta.

HP: Ja, de var lite stora faktiskt. Alltså de var lite stora ja. När han sköt så (ohörbart) för han var tvungen att ta av sig vanten tror jag. Eller jag vet inte faktiskt. Men han tog sedan sin pistol. Så han hållde sin hand lite. Jag tror, jag vet inte om han tog ut, ut hand, handsken eller han bara sköt med den.

MK: Såg du om det fanns någonting på vantarna eller?

HP: Nej, ingenting.

MK: Nej. Jag ska se här. Och sedan berättade du att det fanns voj här ju. Och du sa att du var, hur många var det sa du?

HP: Jag såg tio personer, runt tio personer.

MK: Och hur många vois var det?

HP: Två eller tre stycken.

MK: Och du säger att vissa springer hit och vissa springer hit.

HP: Ja.

MK: Och när ser du att de springer så?

HP: Exakt när han börjar skjuta. Första skottet så blir de (ohörbart)

MK: Men om, om han skjuter där första skottet, då är du där?

HP: Jag är exakt här. För jag (ohörbart) när jag var här borta och han var här, så jag, jag kollade på honom. Sedan här borta så ser jag dem gå. Där är inte, alltså man kan se genom träden typ.

MK: Okej.

HP: Det var de träden lite höga.

MK: Och vilket håll tar voien?

HP: De, det var några som ramlade här. Lågra voj, på morgonen så såg jag också voien där.

MK: Okej.

HP: Så jag tror de började springa.

MK: Okej.

HP: Men de, jag såg bara att några personer åkte med voj, de började gå åt detta hållet. Alltså en där en där, alltså flera stycken.

MK: Men sedan sa du att du hade sett voj här på morgonen?

HP: Ja, det var typ ett, det var, jag såg bara en eller två stycken.

MK: Okej. Så vissa springer så och vissa springer så. Och sedan ser du en två voj. Men den voien som körde såg du vilket? Eller var det jag som missade något kanske? Den voien som körde, vilket håll körde den?

HP: Alltså den körde, de, de, de satt här. Alltså det var, alltså dessa voiena som var på, så det, det var två personer som var där. En här och en här. Så när de hörde det var skottlossning, så några gick dit och några gick dit. Men sedan på morgonen när jag skulle, när jag skulle gå till skolan, så tog, så polisen tog bort avspärrningen. Och när jag ska, jag brukar gå dit till busstationen ända hit, så jag (ohörbart) när jag var på väg, så ser jag det var driften, alltså drifta här borta, sådana. Man kan tro att det var typ så hål i marken typ. Och voien var alltså, de var på marken. Och det var en här och typ en här. Och detta är då (ohörbart)

MK: Okej, då förstår jag. Jag tänkte bara jag skulle fråga en sak. Och det var att du har ju tidigare pratat med en, med en kollega till mig, där du ska ha berättat någonting om att någon hade någon grönt.

HP: Ja att vadå?

MK: Jag trodde du, nu ska vi se här, att någon ska ha haft någon grön (ohörbart)

HP: Ingen hade på sig (ohörbart)

MK: Okej.

HP: Det var när jag, alltså nästa dag så när, när jag skulle (ohörbart) till skol… när jag skulle komma hem från skolan, så ser jag polisen var också här. De, de var sådana fika och kaffe och sådant här. Så jag pratade med en, med er kollega eller polisen exakt här borta. Och så sa jag det till dem, att jag såg vad som hände typ. Och så tog hon min personnummer. Och så sa hon att vi ska kontakta er om vad som hände.

MK: Okej.

HP: Och så kom det två, en man till oss och frågade oss. Och sedan sa han att det

kommer några andra. Och så kom Helena typ ja Helena. Hon och en kollega. Så fick vi en tid, denna.

MK: Okej, då förstår jag. Jag tänker bara, du sa, hur såg, du beskrev lite hur, hur den personen kan vara lång och lite så.

HP: Ja.

MK: Hur var kroppsbyggnaden på personen som sköt?

HP: Alltså han var lite så, han hade muskler, stark lite. Men han var stor. Och ja, han var stor på ryggen också. Och så var (ohörbart)

MK: Och de som satt, de tre på den mopeden där, hur var deras kropps?

HP: Jag vet att en av dem var smal såg jag.

MK: Okej.

HP: Alltså en riktigt smal typ. Och han var också rund. Så de var (ohörbart)

MK: Jag förstår. Jag tänker att jag har inte fler frågor. Men om Helena har fler frågor, så kan hon knacka på dörren. Ska vi göra så?

HP: Ja, ja.

MK: Så kan vi ge henne en liten stund att tänka. Om hon, om det är så att jag har glömt att fråga någonting. Så kan hon få knacka på dörren. Men då är det höst ja. Hon hade någon, jag kommer. Ska se, jag ska bara se här. Och så kommer jag tillbaka, okej?

HP: Okej.

MK: Vill du gå ut till din mamma så länge?

HP: Nej, (ohörbart)

HE: Jag har inga fler frågor.

MK: Du har inga fler?

HE: Nej. det enda (ohörbart)

MK: Ja.

HE: Det var det enda som var.

MK: Det var en fråga till. Du berättade ju om personen där som hade svart mask och så en vit mössa. Och de personerna där sa du innan att de hade, hur såg de ut ute på huvudet?

HP: De hade också svarta maskar båda två. Ja alla tre faktiskt. Det var tre stycken. De

hade, de hade inget på huvudet, bara en här som hade på sig en …

MK: Okej.

HP: … vit ma… en vit mössa. Men annars så var det dessa tre som hade på sig svarta mö… möss, alltså maskar.

MK: Hade någon av de någon hjälm på sig?

HP: Nej, ingen hade hjälm på sig.

MK: Okej. Men då har inte jag fler frågor. Och det var, det hade inte Helena heller. Hur känns det att ha varit här och berättat?

HP: Alltså det känns typ helt vanligt. Inget så att (ohörbart)

MK: Nej men vad bra. Det du sa innan, att det är höstlov nästa vecka …

HP: Ja.

MK: … ska du, hur ska det bli med höstlov? Ska det bli skönt?

HP: Ja men jag, jag (ohörbart)

MK: Vad sa du, du har?

HP: Jag sa, jag vet inte (ohörbart) till Hylliebadet.

MK: Ja.

HP: Ja min bror (ohörbart) i höstlovet.

MK: Ja.

HP: Och så jag visade jag min bror (ohörbart) min bror. Så kan jag studera varje dag tre timmar. Och varje halvtimme får vi fem minuters paus. Och i den här, alltså varje dag. Och den som vinner får en belöning av den andra.

MK: Okej. Så ni ska ha en plugg …

HP: Ja.

MK: Vad är det ni ska plugga?

HP: Alltså allt möjligt. Mate, NO, SO. Allt möjligt som vi har.

MK: Så den som har gjort mest vinner?

HP: Ja. Alltså den som, som klarar tre timmar och mer får den belöningen.

MK: Har ni bestämt vad det blir för belöning till den som vinner?

HP: (ohörbart)

MK: Nej.

HP: (ohörbart) vinner så får jag 500 eller så hämtar han till mig (ohörbart)

MK: Hur, hur gammal är din bror?

HP: Han är fjorton är. Han går i åttan nu nämligen.

MK: Så ni har utmanat varandra?

HP: Ja.

MK: Men det är, tycker, vad tycker du är roligast på skolan?

HP: Matte, idrott och (ohörbart)

MK: Men då blir det ingen Hylliebad? Har du, du visade, hade, har du skadat dig eller?

HP: Ja det var i, när vi spelade fotboll, så gick det sådan metalltråd. (ohörbart) så den gick in.

MK: Aou.

HP: Den (ohörbart) så fick jag bara lägga på ett par plåster. (ohörbart)

MK: Ja, du kan ju se om det …

HP: Ja.

MK: Så det kanske blir bra. Så får du i alla fall simma lite.

HP: Ja också för …

MK: Då ska ni ha en simtävling?

HP: Ja exakt.

MK: Amen det är, det är bra. Men spelar du fotboll också?

HP: Jag spelar fotboll. (ohörbart) karate, sedan boxning och nu går det MMA.

MK: Ja. Vilket lag spelar du fotboll?

HP: Det var längesedan.

MK: Ja okej.

HP: (ohörbart) inte i Malmö.

MK: Nej.

HP: Jag bodde innan i Knislinge.

MK: Okej.

HP: Och där spelade jag i ett lag. Gick då i trean eller fyran.

MK: Och nu är det MMA?

HP: Ja.

MK: Spännande. Låter som du är, gillar idrott och vara aktiv med träning.

HP: Ja, jag, jag (ohörbart) faktiskt. Speciellt när det, när jag, min mobil gick i sönder så det var i skolan. Jag tycker det är mycket skönare utan mobilen (ohörbart) men nu (ohörbart) jag säger till min lärare jag vill inte h, jag vill inte använda datan så mycket. Så de ger mig ibland böcker, papper och så.

MK: Ja, men det är bra. Men jag tackar så jättemycket Mohamed för att du kom hit och ville berätta.

HP: Tack.

MK: Och så får du ha det så bra och så får du ha ett fantastiskt lov.

HP: Tack så mycket. Tack det samma.

MK: Får vi se hur det går med er tävling.

HP: Ja.

Polisen

Förhör

Alsafer, Mohamed, dialogutskrift, Förhör 1

Signerat av

Signerat datum

Enhet	Diarienr
Region Syd, Grova brott 5 Rgn Syd	5000-K1123172-20

Originalhandlingens förvaringsplats	Datum	Tid
	2024-07-04	09:44

Involverade personer	Personnummer/Orgnr	Roll
Alsafer, Mohamed		Berörd person

Involverad personal	Funktion
Karin Hall	Uppgiftslämnare

Berättelse

Dialogutskrift av förhör, förhöret redan inlagt i dialogutskrift under förhör men då det inte framgår om inspelningar från förhör lyssnats igenom och transkriberingen färdigställts har undertecknad lyssnat igenom förhöret och korrigerat transkriberingen. Transkriberingen läggs in som externt dokument i sin korrigerade form.

Hörd person: Mohamed Alsafer (HP)

Förhörsledare: Mevlyde Krasniqi (MK)

****

MK: Varsågod! Så, kan du sitta på den fåtöljen där vid fönstret, så. Välkommen hit Mohamed.

HP: Tack, tack.

MK: Och jag har lite papper med mig och lite pennor. Men det är för att jag inte ska glömma fråga dig någonting. Så har jag en liten fusklapp här. Och jag tänker att innan vi pratar om varför du är här idag, så ska jag presentera mig. Och så ska jag berätta hur vi brukar prata när vi är i detta rummet och, och lite saker som är viktiga att tänka på. Känns det okej?

HP: Ja.

MK: Som jag sa där ute, så heter jag Mevlyde och jag jobbar här på polisen. Och mitt jobb är att prata med barn och ungdomar om, om hur de har det eller om de har sett någonting eller hört någonting. Och när jag pratar med, med barnen eller ungdomarna, så sitter vi i ett sådant här rum. Och när vi sitter här och pratar, så spelas samtalet in. Och som du kanske redan har sett, så finns det kameror.

HP: Ja.

MK: Där är två på väggen där och så är det en uppe i taket. Och den ena tittar på dig och den ena, den andra tittar på mig. Och så har vi den uppe i taket som finns till om vi behöver rita eller använda bordet.

HP: Ja.

MK: Och de här kamerorna finns här för att, här bredvid så är det ett rum där min kollega Helena sitter. Och hon ser oss nu. Och hon kan höra oss. Och det är för att ibland när man sitter här så kanske man glömmer någonting. Och när vi då tar en paus sedan, så kan Helena hjälpa mig att, om det är så att jag har glömt någonting.

HP: Jaha.

MK: Eftersom jag skriver ju ingenting eller så här, så då kan det vara bra att ha någon som hjälper en. Och när vi sitter här och pratar, så brukar vi prata en stund och sedan tar vi en liten paus. Och sedan pratar vi en liten stund till efter pausen. Och sedan brukar vi avsluta.

HP: Ja.

MK: Känns det okej

HP: Ja.

MK: Och när vi sitter här och pratar, så finns det lite saker som är viktiga att tänka på. Så, om jag tillexempel skulle fråga dig någonting och du känner att du inte kan svaret på det eller kan svara på det, så är det okej att säga "jag vet inte". Så du behöver inte gissa eller någonting. Och det viktigaste av allt är att jag och du förstår varandra. Så om jag skulle säga något ord som du kanske inte förstår, så bara säg till mig, så ska jag försöka förklara på ett annat sätt. Och skulle du säga något som jag inte förstår, så kommer jag också säga till.

HP: Ja.

MK: Och ibland så kanske jag ställer jättemånga frågor. Men det är inte för att du har svarat fel utan det är för att jag får inte lov att gissa. Så då kan jag ibland ställa många frågor för att jag vill verkligen förstå och veta lite mer detaljer och så. Så det är inte för att du svarat fel.

HP: Jepp.

MK: Känns det okej?

HP: Ja.

MK: Nu har jag pratat jättemycket, eller hur?

HP: Typ.

MK: Jag tänker att, innan vi börjar prata så tänker jag att jag ska ställa lite frågor, så här prova på-frågor, så du får höra hur jag kommer ställa mina frågor till dig. Och så får jag höra lite hur du svarar. Och så, ja så kanske det känns lite skönare när du får höra din röst lite och så.

HP: Ja.

MK: Känns det okej?

HP: Mmm.

MK: Men jag tänker, berätta vad du har gjort idag, från att du vaknade till att du kom hit. Försök berätta så noga du kan med så mycket detaljer som möjligt.

HP: Jag vaknade klockan, jag la min klocka på kl… klockan 8. Eller nej, det var klockan 6, för min bror sov bredvid mig. Alltså han sov i samma rum. Och så han börjar klockan 8:20. Alltså han, han brukar vakna klock… klockan 6. Så han hinner ta på sig, sedan gå till sin, sin skola. Ja, och så när hans klocka rang, så vaknade jag. Och då kom jag ihåg att jag verk… att jag verkar 10. Och så jag, jag sa, okej jag sover en, en till timme. Och sedan rang klockan igen. Så jag bara sov en till halvtimme. Sedan jag, sedan jag sov till klockan 9:25. Sedan efter vaknade jag och jag, jag sågde att jag sen. Så jag fick ta på mig snabbt, äta något, dricka mjölk, en macka, sedan gå ut. Och min klocka, min skola är långt härifrån mitt hem. Till skolan är, det tar typ en timme. Så jag får ta tåg och buss. Så jag, jag, jag, jag tog på mig och gick ut, jag skulle ta buss 8. Medan den gick så sprang jag till den och såg den bara gick. Fick jag vänta lite längre tid tills den andra ta, tills, tills den andra 8:an kommer. Och så jag åkte den och så tog jag tåget till Triangeln och sedan tar jag 6:an till skolan. Och i skolan hade vi lite, vi har bara två timmar och 30 minuters lektion. Vi hade matten. Sedan engelska. Sedan, sedan vi fick gå hem. Så efter lunchen så fick jag vänta på min mamma och pappa till, tills de skulle komma och hämta mig. Så de kom och sedan vi kom hit.

MK: Och du sa att ni hade lektion.

HP: Ja.

MK: Berätta vad ni hade för lektion.

HP: Ah, vi hade matte asså vi brukar ha paus till 40 minuter. För att vår, vår lektion är en timme.

MK: Okej.

HP: Så vi hade paus, jag kom in i klassrummet i pausen. Så jag var sen en halvtimme. Och så sa jag till honom vad som hände och sa jag var, jag försov mig. Och sedan efter vi har slutat så hade vi engelska. Vi fick lyssna på en text, en lång text på, om Halloween och sådant här kao... Och zombie och sådant här. Sedan vi skulle, vi ska ha prov om det nästa vecka el… ja på, på fredag. Inte denna fredag eller näst, inte näs… inte nästa fredag men efter höstlovet. Och så gick jag till lunchen, vi åt. Och sedan kom jag hit.

MK: Och du sa att ni åt på lunchen.

HP: Ja.

MK: Berätta vad ni åt för någonting.

HP: Nuggets tror jag, ja nuggets. Och med sallad och sås.

MK: Men då vet jag vad du har gjort idag. Så det är lite, så du får känna på lite hur jag berättar eller hur jag ställer mina frågor. Och så får jag höra lite hur du svarar och, och lite så. Känns det …

HP: Ja.

MK: … känns det okej?

HP: Ja.

MK: Hur känns det att vara här?

HP: Alltså normalt, det, det är inte så att jag, att det är läskigt eller rädd. Jag är i varje fall här där man kan berätta vad man, vad man såg och vad som hände.

MK: Och som sagt, du är inte här för att du har gjort någonting fel, så du vet om det. Men berätta varför du är här idag.

HP: För jag hade sett vad som hände, skottlossningen i Kroksbäck där jag bor.

MK: Berätta allt du minns om det du såg.

HP: Alltså det var, klock… jag kommer inte ihåg när det var. Men jag skulle ut och slänga soporna. Och soporna är nära vår byggnad alltså. Så jag gick ut, jag slängde soporna. Och så kom jag, jag, när, när jag skulle komma hem, när jag skulle gick, när jag skulle gå hem, så såg jag två mopeder som gick ett håll, alltså framåt. Inte, inte mot min sida. På en annan, ena sida. Och så jag, jag visste att det skulle hända något. För det, för de hade på sig masker och de var helt sva… alltså hel, de var, de var, man kan inte, man kunde inte se något. Så jag blev rädd direkt, jag gick lite snabbare. Och så kom en man och med sin moped. De tappade något först. Sedan en, en kille de gick och hämtade det som de papp, som de tappade. Jag tror det var hans mössa eller ja. Och så sköt dem. Och så sprang jag till hem, alltså jag gick, jag sprang hem.

MK: Om, om du berättar, jag tänker från att du gick ut från, från er, där du bor.

HP: Ja.

MK: Till att du sprang hem igen. Berätta så noga som möjligt, hur, hur, vad är det som händer under den här, från att du går ut med soporna till att du springer hem.

HP: Alltså det är lite svårt att förklara när jag får en karta att visa (ohörbart)

MK: Jag har en karta med mig här som du kan få. Ska se, här har jag en karta. Och här har vi Sörbäcksgatan. Kan du se var du bor någonstans utifrån denna kartan?

HP: Jag bor exakt här.

MK: Och jag har pennor här. Vi ser vilken som syns bäst. Så, om du ringar in. Och så kan vi göra så här, ett två tre. Vart var du först och sedan alltså i vilken ordning som du gick. Ska vi testa den, du kan sätta ett kryss för där du bor.

HP: Jag bor typ här borta.

MK: Ja. Och så kan du …

HP: Jag gick ut härifrån. Jag skulle gå, här är soporna. Jag gick ut, vi har under här, här är där man kan gå i en källare. Så jag gick ut därifrån källaren hit. Jag slängde soporna.

MK: Så om jag förstår det rätt, så gick du ut här.

HP: Nej, dörren här jag, jag.

MK: Dörren här?

HP: Ja, jag bor här.

MK: Ja.

HP: Och så gick jag ut från källaren ända dit till dörren.

MK: Okej.

HP: Och så det var då …

MK: Så då kom du ut här?

HP: Ja.

MK: Så då kan du kanske göra ett kryss där. Och sedan en etta.

HP: När jag var typ här borta, så såg jag två mopeder. De kom hit. En var här och så en var här. De tappade något typ här borta.

MK: Så om jag förstår rätt, så är du, går du ut här?

HP: Ja, ja exakt.

MK: För att du ska gå och kasta soporna.

HP: Ja.

MK: Ja. Och när du är här.

HP: Så ser jag en, börjar stanna. Så såg jag två mopeder som kom hit. En, det var två, två killar som, på varje moped, så den …

MK: Om du, kan du bara göra två cirklar där, så vet vi. Där var två mopeder sa du?

HP: Ja. De kom härifrån, ända hit. Två bröder, det var två stycken. Så de, de tappade …

MK: Jag gör bara så.

HP: Ja.

MK: De kommer därifrån.

HP: De, de tappade något här. Och så, när de var här borta så såg de den saken. Så hoppade av en kille härifrån och gick på dit. Och så gick denna killen, tog upp den saken. Sedan när, när han skulle komma, då, nej, ja de, de gick dit. Och så fortsatte jag, jag slängde soporna. Det är när jag är typ här borta, jag skulle vända och komma hit igen. Jag var typ här, så kom han killen, han tog upp den saken. Och så, han var exakt här borta. Han var exakt här. Och så sköt han, det var killar som stod där.

MK: Och vart var du när han stod där?

HP: När han stod här, står jag exakt där. Jag var här. När han var här borta så sköt han ända dit. Och här, det var väggen. Så jag var typ där ja. Han sköt dit och så det var några som hade voj, sådan el-scooter. De försökte springa hit mot denna sidan. Och så när, när jag hörde att det var skottlossning,

så sprang jag ända hem. Sedan ja, sedan min, min mamma hon gick upp på balkongen och såg vad som hände. Så hon (ohörbart) en kille han vände dit och så sprang de härifrån. Med sina mopeder.

MK: Okej. Så nu ska jag försöka förklara. Här bor ni.

HP: Ja.

MK: Jag skriver Mohamed bor här. Du går genom källaren ut hit, för att kasta soporna. Men när du är här först, så ser du att de här två mopederna, jag skriver kör så hitåt, och när de är här vid denna pricken som du har ritat, så tappar de något här. Och när de kör, när de är här, så säger du att den ena går tillbaka.

HP: Ja, han tog sin, denna saken. Och så istället för att komma hit, sköt härifrån tror jag, så kom han närmare hit …

MK: Okej.

HP: … efter jag gör. Ja, jag vet inte att det skulle hända jag trodde de skulle gå denna, detta hållet, så jag slang, slängde soporna snabbt, jag skulle komma. När jag var typ här borta, så såg jag han komma, han var typ här.

MK: Okej. Vi ska se här, ett, härifrån.

HP: Nej där.

MK: Du var där.

HP: Och så, när, när jag var typ här borta, så var han här borta. Sedan när jag, då jag visste inte att han skulle skjuta någonting. Ja för att han hade något så här i fickan. Och så jag, jag gick lite snabbare härifrån dit. Och så han, han kom hit till soporna. (ohörbart) soporna, så sköt han ända härifrån dit. Och så sprang jag hem.

MK: Ja. Så ska vi bara försöka göra. Här är du ett, sedan är du här, två. Och sedan är du här, tre.

HP: Ja.

MK: Och sedan är du här, fyra.

HP: Ja.

MK: Och sedan så springer du hem igen, fem.

HP: Mmm.

MK: Och sedan så tappar, den ena går dit.

HP: Ja.

MK: Sedan går han här. Sedan kanske jag kan göra pilar ditåt, så vi ser var dem är.

HP: Tack.

MK: Här är då den ena mannen vad?

HP: Ja, han sköt härifrån.

MK: Jag ska se, vi kanske kan göra en sådan, så.

HP: Alltså när han var här exakt här, så var jag här borta bakom denna väggen, som var här. Och sedan när, när jag hörde att det var skottlossning, så sprang jag hem.

MK: Men när du stod här, vart var han då?

HP: När jag stod här borta …

MK: Ja.

HP: … så var han typ här borta här.

MK: Okej.

HP: Där han kunde, han kunde inte skjuta härifrån. Så han gick lite längre framåt. Står jag typ där. När han var här borta, så var jag här. Och så när han, när han sköt så sprang jag hem.

MK: Och när denna personen är här, var är den andra personen?

HP: Jag såg inte den andra personen faktiskt. Jag hörde bara en moped som var typ på denna sidan. För jag, det var träd och så ja.

MK: Du hör en moped här?

HP: Ja.

MK: Och denna, detta hållet?

HP: Ja, det här är nog en moped här borta från denna sidan.

MK: Och …

HP: Och så killarna var typ här borta, (ohörbart) Och så de, de hade voj, el-scooter. Så försökte de gå, alltså springa därifrån. Så man såg alltså några drift här borta. När de försökte springa iväg.

MK: Om du gör ett kryss där. Och när du säger de sitter här, hur, hur såg du hur många de var som satt där?

HP: Alltså det var många, typ tio personer.

MK: Okej. Så, om du bara skriver tio pers där. Tio p kan du skriva.

HP: (ohörbart)

MK: (ohörbart) och sedan säger du att, jag tänker om vi börjar här. Så tar vi en sak i taget. När du ser två mopeder komma där, berätta, hur ser mopederna ut?

HP: Det var typ Masaru-mopeder.

MK: Vad sa du?

HP: Masaru-mopeder.

MK: Ma?

HP: Masaru. Det är ett …

MK: Masaru-mopeder.

HP: Ja. Det, det var sådana alltså de, de var utklädda. Alltså allt svart så de har. Man kan bara se deras ögon. Men jag såg inte dem. Alltså jag såg inget. Man kunde inte se vem det var. Så, de bara gick därifrån. Så, alltså det, det var nog inte. När, när de, när de gick hit så var jag där och så, jag såg inget typ.

MK: Vad, och när du säger Masaru-mopeder, vad var det för färg på mopederna?

HP: De var svarta.

MK: De var svarta.

HP: Och det stod sådan lång text, en röd text.

MK: Röd text?

HP: Ja, men jag har sett många. Det finns också en moped här hos oss. Alltså här i hörnet. Den, den stod här jättelänge.

MK: Ja.

HP: Det är sådan typ.

MK: Okej. Så den, den var svart med röd text?

HP: Ja.

MK: Den, den …

HP: Det var stor röd text.

MK: Så hur, när du säger sto… svart med röd text, står båda två, hur …

HP: Ja båda två är, var samma sak. Bara den, den som hördes härifrån var lite vit på.

MK: Okej. Och hur vet du att den som hördes härifrån var lite vit på?

HP: Nej efter jag såg när, när de var här.

MK: Ja.

HP: Så jag var typ här borta.

MK: Ja.

HP: Jag såg dem när de kom. Det var en vit typ. Han stannade här borta. Och sedan, den andra tappade något, så gick han tillbaks.

MK: Så gick, när han gick tillbaka, gick han tillbaka med mopeden dit då?

HP: Ja med mopeden.

MK: Ja.

HP: Båda två hade på sin mopeder.

MK: Ja.

HP: Så han kom med mopeden hit.

MK: Ja.

HP: Och så när, när han var här borta, så var jag typ där. Sedan när han var här, så var jag där borta.

MK: Okej. Så om jag förstår dig rätt Mohamed, så den som tappar eller den som går tillbaka för att hämta det den tappar där.

HP: Ja, han tog upp det snabbt.

MK: Ja.

HP: Och så gick han dit.

MK: Och så går den, har den mo… alltså …

HP: Mopeden

MK: Moped.

HP: Ja, den med den röda texten.

MK: Och …

HP: Han gick härifrån ända dit. Och sköt härifrån.

MK: Och de här som kör mopeden, berätta hur de ser ut.

HP: Alltså de var lite långa. Men jag såg ingenting något annat.

MK: Jag tänker om vi börjar med den som du såg här, som kör in den mopeden där som du säger sköt. Hur, hur, hur skulle du beskriva den personen?

HP: Alltså han hade en moped med röd, med den, den med röda texten. Och så var han lite lång. Och så hade han på sig en Haglöfs-jacka typ. Sådan tjock jacka, sådana tjocka jackor. Han hade på sig en mask, alltså den var, det var, man kunde bara se typ så här ögonen. Det är bara sådant hål. Och det var det enda jag kunde se av hela han personen som sköt.

MK: Och om, och hur såg det ut här upptill liksom med, vid huvudet? Hade, vad, när du säger att han hade mask, var masken liksom …?

HP: Alltså han såg typ så här lite inte (ohörbart) men han var typ så. Sedan hade han en, en, en vad heter det, en mössa på. Den var vit fast han hade på sig mask. Alltså en mask, och sedan en mössa på vit.

MK: Och när du säger att han hade på sig en mössa som var vit, berätta hur den här mössan ser ut?

HP: Den var lite, alltså den, mössan var typ ända hit så där. Och den var tight, lite tight också.

MK: Den, den vita?

HP: Ja.

MK: Fanns det någonting på den mössan?

HP: Nej. Ja men jag, jag kunde se för det var mörkt och så.

MK: Och sedan sa du att han en, en jacka, en Haglöfs.

HP: En Haglöfs-jacka.

MK: Ja som är (ohörbart)

HP: Men det är en sådan tjock jackor.

MK: Och hur skulle du beskriva den jackan?

HP: Den var alltså helt svart. Och så märket är här borta på västra, alltså den var typ här. Och den var alltså tjock. Och …

MK: Och du pekar att den hade märket här.

HP: Ja.

MK: Berätta hur märket såg ut.

HP: Alltså vet inte hur, hur man ska, det är, det är ett H …

MK: Ja.

HP: … på jackan.

MK: Finns det någon färg på den eller?

HP: Nej, nej, nej. Den var lite grå. Alltså märket, den stod, det var grå.

MK: Okej.

HP: Men jackan var svart.

MK: Okej. Och såg du vad personen hade nertill eller den pistolen hade för skor eller?

HP: Ja han hade en svart jeans också. Och så skorna var Nike-skor, för det var svart. Så var det sådan stor Nike, vit Nike.

MK: Okej. Och nu ska vi se här, och den personen som du säger att du hörde härifrån, såg du hur den personen såg ut?

HP: Nej, inte alls.

MK: Nej.

HP: För han körde jättesnabbt. Alltså vi, jag hann inte typ se, jag hann se bara mopeden hur det såg ut. Så, men han var helt svart också. Han var helt svart utkl… utklädd. Sedan när han var här borta, så det kom den andra. Och det var då jag liksom kunde se bara den personen som var här, som gick ända dit. Det, alltså det, det, den personen som kom härifrån, alltså det var det närmaste killen av dessa två.

MK: Och sedan sa du att när den personen är där, så säger du att han tar upp och, och skjuter.

HP: Ja, han hade typ här borta vid midjan typ.

MK: Och när du säger att han hade den där vid midjan, berätta allt du minns att den här personen gör.

HP: Alltså han, han stannade. Och så han, han släppte alltså händerna. Och så han tog, bara tog upp den, han sköt. Och så han bara, han bara, han bara la typ ner igen. Och så bara gick han.

MK: Eller du säger att han sköt, hur många gånger hör du att han skjuter?

HP: Jag, jag tror fyra eller fem gånger.

MK: Och …

HP: Efter alltså han gick, när han vände, så gick de till samma håll ända dit, mot denna sidan.

MK: Okej. Och var står du någonstans exakt när, när du ser honom, att han tar upp och skjuter?

HP: Jag var typ här borta. Efter det jag, jag började gå lite snabbare. När jag var exakt här, vid denna porten, vid denna väggen så där, så tog han upp sin pistol. Och det var då jag blir, när jag såg pistolen, så började jag springa. Och jag kollade på honom fast jag sprang samtidigt. Och så hörde jag, hörde jag sköt då. Jag hörde honom skjuta när jag var typ där. Jag är typ där borta.

MK: Okej, så du var här när du såg pistolen?

HP: Ja exakt där.

MK: Och du var här när du hör …

HP: Ja.

MK: … att han skjuter?

HP: Så (ohörbart)

MK: Om du gör ett X där.

HP: Jag började springa riktigt snabbt efter, när jag hörde honom skjuta.

MK: Så. Och när du säger att han tar, att du ser pistolen, berätta hur pistolen ser ut.

HP: Det var typ så här. Det var, det var lång typ så. Och, och den var lite grått där framme från. Lite grå, alltså ljusgrå, riktig ljus. När jag, när jag var typ här borta.

MK: Och när, när han skjuter de här skotten som du säger, så säger du att han skjuter ditåt.

HP: Ja exakt. Han sköt exakt härifrån dit. För att trädet här, de var lite långa. Och så, alltså man kan se härifrån dit. Du har inte buskar här.

MK: Okej.

HP: Så man kan se därifrån ända hit. Och det var mest som sagt, mest här borta på denna sidan. I denna här, i detta hörnet.

MK: Och hur vet du att de var i det hörnet?

HP: För jag såg, alltså man, man kunde höra dem när de började skrika och springa därifrån. Och jag såg dem när jag, när jag kom och skulle, skulle slänga soporna. De brukar alltid vara ute här i hörnet här eller där borta vid, det finns sådan livs här. Så brukar de vara här, eller här borta.

MK: Och, och när han som skjuter där, säger han någonting när han skjuter?

HP: Nej, nej, han sa ingenting. Jag hörde bara när han, när han tappade något. En kille, den andra killen som jag hörde härifrån, han sa "gå och hämta, du tappade något". Det har, något sådant. Han sa till honom "gå och hämta, gå och hämta den". Så när han kollade bak så gick han och hämtade den, sedan gick han dit. Så, alltså allting hände runt ja, denna sidan typ här.

MK: Och, och när han säger "gå och hämta, gå och hämta", hör du vilket språk de pratar på?

HP: Svenska pratar dem.

MK: Svenska?

HP: Lite så flytande.

MK: Lite flytande?

HP: Mmm.

MK: Kan du höra om det är …

HP: Det var mörk röst.

MK: Mörk röst. Kan du höra om det var en kvinnas röst eller om det var en mans röst?

HP: Det var en mans röst. Alltså alla fyra som satt här, det var någons röst.

MK: När du säger alla fyra, hur många personer var de här?

HP: Alltså på varje moped så satt de två personer.

MK: Ja.

HP: Så när han tappade något så, så han, så denna person till den andra "kom hoppa på, på min moped". Så den andra, då det var en person här på den mopeden. Och tre här. Och så gick denna personen dit och sköt. Och dessa, de gick hit. Men jag hörde inget. Nej, jag vet inte om de gick tillbaks eller de gick framåt.

MK: Så om jag har förstått dig rätt, så är det två mopeder och de är fyra personer. När den ena mopeden tappar något, så upptäcker dem det här. Och då lämnar den av en person på den mopeden och så kör den tillbaka själv och tar det den tappar. Och sedan så åker personen dit och då skjuter den.

HP: Ja exakt.

MK: Och de här andra två personerna, nu har du berättat att, hur den personen med vapnet såg ut. Och du berättade hur en av dem där såg ut. Hur såg de andra två personerna ut som också var där?

HP: Alltså (ohörbart)

MK: (ohörbart)

HP: Alltså den personen som sköt härifrån, mopeden, så hade han en kille bakom sig. Och han killen var, var också utklädd så svart. Svart jacka och svarta jeans. Och svart mask.

MK: Och vart var den personen?

HP: Han satt bakom honom. Och sedan när han, när de, när de var här, så lämnade han av och satt på den andras moped. Och så gick dem hit. Och så gick den personen hit och sköt.

MK: Okej. Så om jag förstår dig, så är det en person som är på mopeden. Och det är den …

HP: Ja.

MK: … personen som skjuter.

HP: Exakt.

MK: Okej.

HP: Alltså dessa tre, jag vet inte om de sköt eller inte. Men de gick bara.

MK: Okej. Och såg du om, om de här andra, hur de andra två som också var med här, hur såg dem ut? Jag tänker, vad hade de på sig och …?

HP: Alltså alla fyra hade på sig svart. Svarta jackor, svarta jeans och svarta, vad heter det, maskar. Men bara den personen som (ohörbart) lite konstig, han hade på, alltså det var också svart jacka men han hade bara på sig en, en vit mössa.

MK: Och hur var det med de andra? Såg du om de andra hade någonting annat utöver mask?

HP: Nej, de hade bara mask, en svart mask, svart jacka, svart byxor. Och skorna vet jag inte alls. Al, alla dessa tre.

MK: Och sedan sa du att när, när han skjuter där, så säger du att du, att de springer hitåt och så har någon voj.

HP: Ja. De, man kunde se det riktigt här borta. När de försökte springa snabbt, så de gick typ jag tror hit. Några kom på denna sidan och några dit.

MK: Okej. Så några kommer hit och några kommer hit?

HP: Ja.

MK: Och sedan säger du voj.

HP: Det är sådana här röda el-scootrar.

MK: Ja. Vem, vem, var ser du de voj, voien någonstans?

HP: Alltså jag såg dem efter, jag kolla från balkongen. Så såg man voien där. Och man, när jag var typ här. Så såg jag, alltså man hör skott, denna skotten. Så lyser den med sådan lampa och den riktig alltså den är riktig stark. Så …

MK: Hur många sådana fanns det?

HP: Det var typ tre stycken, eller två. Jag tror det var tre.

MK: Och hur såg dem ut? De vois, voien?

HP: De är vit, de är röda menar jag.

MK: Så när du springer upp, sedan springer du upp där sa du. Sedan så sa du att du och din mamma var på balkongen.

HP: Nej, efter det jag gick hem, så när jag kom in så såg jag min pappa, han var i, han duschade. Sedan gick han ut också snabbt. Och så var min mamma kvar på balkongen. Hon skulle se vart jag var. Hon kollade ditåt för hon såg ingen där efter att de gick snabbt. Så exakt när jag kom hem, så var hon i balkongen.

MK: Och när du var på balkongen …

HP: Nej, jag gick till min mamma och såg var hon var.

MK: Ja.

HP: Så var hon i balkongen också.

MK: Men kollade du ut när du var på balkongen?

HP: Ja, jag kollade bara snabbt. Och så min pappa, han kom till balkongen. Och han bara till oss "gå in, gå in". Och sedan stängde han balkongen.

MK: Ja.

HP: Så ingen skulle ut och. För han, han, inte, han sa till oss, alltså om det var någon här, en av dem (ohörbart) skulle han skjuta på, alltså på någon andra eller något sådant. Så han bara drog in oss hem från balkongen. Och så stängde han balkongen.

MK: Men såg du någonting efter att du kom hem, om någonting hände här ute menar jag.

HP: Nej, nej jag såg ingenting. För då de, de hade redan springas, alltså de hann redan gå.

MK: Men när du säger att, att den personen sedan gick hit och sedan, hur, hur, hur vet du att de gick, tog det hållet? (ohörbart)

HP: För när jag var typ där, så hörde man mopeden ända i ditåt. Sedan när jag kom hem, så kollade jag från fönstret, såg, så gick de riktigt snabbt härifrån. Mot denna hållet, detta hållet ja.

MK: Okej. Så den, säger du, och sedan att du ser båda mopederna här?

HP: Ja.

MK: Så först kör dem dit och sedan så ja okej. Då förstår jag.

HP: Alltså en, en av dem gick dit. Och så hörde han, sedan när han vänder sig, han gick ditåt. Och hans vän, jag hörde mopeden var här men jag tror han vände så med sin vän, detta hållet.

MK: Ja. Och när du ser från fönstret (ohörbart) dit snabbt. Hur många personer sitter på de mopederna när de kör ditåt?

HP: Det, på den ena satt det tre stycken. Och den andra satt det bara en person.

MK: Okej.

HP: För då alltså de båda två mopederna var lite långa så det passar typ tre personer.

MK: Okej. Jag tänkte på de personerna som var här, kunde du se, du sa att du trodde att de var ungefär tio styckna.

HP: Ja.

MK: Och så var det tre voj?

HP: Mmm. Ja, jag, jag kunde inte se vem det var.

MK: Nej.

HP: Jag såg bara att det var några voj. Och så hade, hade de tagit på sig jackorna. Men jag såg inte vilken färg. De flesta av dem var de svarta jackor.

MK: Okej.

HP: Men det, det var riktig många alltså här borta. Jag trodde det var typ runt tio personer. Och så sprang några dit och några hit. Och några gömde sig typ dessa, bakom dessa träden.

MK: Och när du står där, innan du, när du ser, står där och ser att han tar fram ett vapen, ser han dig?

HP: Nej, jag, jag vet inte faktiskt. För jag hade också på mig lite svart byxor och svart t-shirt. När jag skulle dit tror inte han såg för det var så mörkt. Så när jag sprang hit, så var jag bakom denna väggen. Så tror inte han kunde se mig. Men alltså, när jag var typ här borta och han var här, såg han mig säkert tror jag. Så hade han, alltså han var snabb med sin moped. Han körde snabbt. Ja, och så när han var typ här, så var jag typ här borta. Sedan när han var här typ så sprang jag hem. Men jag tror att de såg mig (ohörbart) de såg mig. För de satt och kollade, de kollade på mig. Och sedan när jag visste att det skulle hända något, det var då jag började springa hem.

MK: Men när du står där och han står där, hur långt är avståndet ungefär mellan er?

HP: Alltså typ från den hörnet dit, tre eller fyra gångers längre.

MK: Från vilket hörn tänker du?

HP: Alltså från det. Ja här, härifrån dit, med den här. Så det är typ tre gånger mer.

MK: Okej.

HP: Eller tre fyra gånger.

MK: Okej.

HP: Så det var långt, alltså avstånd härifrån hit.

MK: Och, det var någonting jag tänkte på. Vet du ungefär vad klockan var när det, när (ohörbart)

HP: Nej inte alls. Men efter typ så två tre minuter, så samlades typ alla poliserna här borta runt denna perso… denna platsen. Och så de avspärrade hela den här platsen. Runt hela dit.

MK: Och så sa, efter två tre minuter kom polis?

HP: Ja.

MK: Vet du om det var ljust eller mörkt ute?

HP: Det var mörkt ja.

MK: Har du, ska bara se på min lilla fusklapp här. Jag bara tänker på (ohörbart) på, du sa att de körde dit, det hållet där. Men jag tänker att, jag sa ju till dig innan att vi skulle ta en liten paus. Jag tänker att vi tar den pausen nu.

HP: Ja.

MK: Och så ska jag gå in och prata med min kollega.

HP: Ja.

MK: Och så fort vi är klara, så kommer jag ut och hämtar dig igen. Och så pratar vi lite till.

HP: (ohörbart)

MK: Ska vi göra så?

HP: Ja.

MK: Ta med dig denna också så får vi se.

(Paus, 38:48-49:01)

MK: Så, jag tog med denna ifall. Jag har några frågor till. Vi ska se här var vi ska börja. Den personen som du säger skjuter där har en, en vit mössa på sig ovanför masken.

HP: Ja.

MK: Och när du hör skotten så är du ju där.

HP: Ja.

MK: Från att du hör skotten till att du är hemma, hur lång tid tar det ungefär för dig?

HP: Alltså det tog typ två tre minuter. För jag, alltså jag blev riktig rädd. Jag trodde de skulle gå detta hållet och så springa riktig snabbt hit hem. Jag bor i tredje våningen. Så jag hade med min tag. Och jag brukar alltså gå varje morgon, varje dag på trappan, så hade jag (ohörbart) så springer ändå upp hem, riktigt snabbt.

MK: Och när du är hemma, berätta vad du gör när du kommer hem.

HP: Jag gick hem. Jag ser min mamma, hon är i balkongen. Och min pappa, han kom ut från duschen. Han var, alltså han blev, han blev riktigt (ohörbart) han blev riktigt skrämd, för han visste att jag skulle gå, eller min, min pappa visste inte men min mamma visste att vi skulle (ohörbart) slänga soporna. Så (ohörbart) sprang snabbt till balkongen. Och så jag, jag gick till min mamma. Och jag skulle sedan alltså (ohörbart) sedan. Så kom min pappa gick ut och, och tog in oss ute från balkongen. Och så stängde han dörren. Alltså i balkongen.

MK: Och när han stänger balkongen, balkongdörren och säger att ni ska gå in, vad, var går du sedan?

HP: Alltså alla vi, vi går till salongen. Och den är typ alltså, här är vår balkong, och här är salongen typ här borta, vid den här, här är fönsterna.

MK: Om du gör, gör en, ett kryss där bara.

HP: Ja. Vi gör, här är, vi är typ där. Och så här är balkongen. Och så går vi dit och bara kollar genom fönstret. Och så två eller tre minuter så kom polisen direkt, alltså efter.

MK: Men var är du någonstans när du säger att du ser att mopederna kör ditåt?

HP: Jag typ här borta. Och så efter två minuter, så var poliserna framme.

MK: Och om jag förstod det rätt innan, så sa du att den ena mopeden så satt det tre styckna på.

HP: Ja. (ohörbart)

MK: Och den ena satt det en. Och den personen som bara var en, hur såg den personen ut?

HP: Det var som sagt (ohörbart) den personen som sköt. Men sedan alltså när de typ var här borta eller typ här, då jag var i fönstren och såg. Alltså de var, de, de var här borta när jag gick ut från fönstret och, och kollade. Så var de här. Och gick därifrån.

MK: Så, när du ser personen som du har sett här, ser du här också?

HP: Ja.

MK: Har personen, ser du om, för du säger att den personen har en vit mössa. Ser du om den personen där har, den som sitter själv då, har den, en vit mössa?

HP: Ja, det var samma person.

MK: Okej.

HP: För de hann inte byta plats eller något. Så de bara gick härifrån.

MK: Ser du om någon av mopederna kör längre fram än den andre eller hur …?

HP: Ja, den med vita mössan var framme. Alltså typ en meter framför han andra personen.

MK: Och sedan så ska jag bara se, de är två som sitter två på varje moped.

HP: Ja.

MK: Den, den ene mopeden släpper av den andre, så de sitter tre där.

HP: Ja.

MK: Och den personen där, är det den personen, är det samma person som är här?

HP: Ja, det är samma person som skjuter. Och det, det var samma person som tappade något och hämtade det.

MK: Okej. Så det är samma, den personen med vit mössa är samma person som tappar någonting …

HP: Exakt.

MK: … hämtar någonting.

HP: Och går dit.

MK: Kör dit, skjuter.

HP: Skjuter. Och vänder hit och går.

MK: Okej. Och det är den personen som sitter ensam när den kör tillbaka?

HP: Ja, den var framåt.

MK: Okej, då förstår jag. Och sedan så, ja precis, och den med vita mössan, den kör mopeden här?

HP: Ja.

MK: Ja. Och när du står där, och han står där, berätta för mig allt du minns. Hur, hur ser det ut på platsen liksom? Du ser en person som tar fram ett vapen. Hur, hur är personen? Hur, eller hur gör personen …

HP: Alltså …

MK: … när du ser?

HP: Han var lite stor, alltså fram tills det smalt typ. Och han bara tog upp, han sköt. Man såg att mopeden skulle gå åt detta hållet. Så han bara sköt rakt fram och så sprang han iväg eller ja, han körde med mopeden.

MK: Men när du säger att man såg att mopeden skulle gå åt det hållet, hur, hur, hur menar du då?

HP: Alltså han hållde en hand, han tog upp sin pistol, han sköt. Och så alltså (ohörbart) typ på denna sidan. Alltså han gick lite sakta, sakta så sköt han. Och så gick han iväg.

MK: Okej. Och när du säger att han höll sin ena hand, var …

HP: Ja.

MK: … där och sedan så tog han upp så (ohörbart)

HP: Ja han, han släppte, han tog upp sin pistol. Och så, alltså mo… mopeden går lite så.

MK: Okej.

HP: Utan att han, han, han, att han skulle stoppa mopeden. Så den går lite och så tar han upp sin pistol, han skjuter. Och så håller han igen i handen. För han skulle bara ta upp sin jacka och ta ut pistolen.

MK: Okej.

HP: Alltså han höll i kontrollen alltså. Och sedan i, börjar han gå lite sakta, sakta. Och när han sköt och sedan körde han typ så på 80 något. Han körde snabbt. Och på den sidan.

MK: Men när du säger att han håller och tar upp och så går han sakta.

HP: Ja.

MK: Hur menar du när du säger att han går sakta?

HP: Alltså han, han sköt så medan han putta så lite.

MK: Okej.

HP: För att du vet här borta. Så är det sådan liten berg, inte berg typ. Det var lite sådant här borta från denna vägen. Denna vägen så är det sådan lite snett ner. Så mopeden började gå lite, lite sakta, sakta. När, när han var typ här så körde han snabbt och vände.

MK: Okej. Så, så om jag förstår det rätt så står han bredvid mopeden när han skjuter eller är han på mopeden.

HP: Han, han var i mopeden alltså på.

MK: Ja på mopeden ja,

HP: På mopeden var han.

MK: Då förstår jag. Så om jag förstått det rätt, så håller han så och sedan så puttar han lite?

HP: Han puttar så lite grann.

MK: Ja.

HP: Och så skjuter han, alltså han var typ där. Så gick han snabbt, körde han snabbt (ohörbart)

MK: Vet du om, om, om mopeden är igång eller har han stängt av mopeden?

HP: Jag vet inte faktiskt.

MK: Okej. Men du säger att han håller ena handen så och tar upp med andra.

HP: Ja.

MK: Ser du hur hans, beskriv hans händer. Ser du hans …?

HP: Han hade också på sig vantar eller handskar.

MK: Handskar.

HP: Sådana svarta handskar typ ja.

MK: Okej.

HP: Alltså, alltså hans jacka, det var typ så en linje här. Du vet sådana till, på när det är mörkt, så kan man se lite. Sådana gråa linjer.

MK: Okej.

HP: När det är typ, alltså sådan i mörkret så om det kommer lite ljus, så kan man se ringen. Ja, det är sådan. Det var på hans klä… på hans jacka. Det var alltså typ så streck här och här. Och så var det något sådant här litet.

MK: Okej.

HP: Sådan som, det är mörkt så kan man se.

MK: Ja. Och när du säger streck här, hur många streck var det?

HP: Det var bara så en streck så in hit.

MK: Okej, och du sa att han hade handskar.

HP: Ja, det var sådana svarta handskar.

MK: Berätta, hur ser de här handskarna ut? Du säger de är svarta.

HP: Ja, de var lite stora faktiskt. Alltså de var lite stora ja. När han sköt så (ohörbart) för han var tvungen att ta av sig vanten tror jag. Eller jag vet inte faktiskt. Men han tog sedan sin pistol. Så han hållde sin hand lite. Jag tror, jag vet inte om han tog ut, ut hand, handsken eller han bara sköt med den.

MK: Såg du om det fanns någonting på vantarna eller?

HP: Nej, ingenting.

MK: Nej. Jag ska se här. Och sedan berättade du att det fanns voj här ju. Och du sa att du var, hur många var det sa du?

HP: Jag såg tio personer, runt tio personer.

MK: Och hur många vois var det?

HP: Två eller tre stycken.

MK: Och du säger att vissa springer hit och vissa springer hit.

HP: Ja.

MK: Och när ser du att de springer så?

HP: Exakt när han börjar skjuta. Första skottet så blir de (ohörbart)

MK: Men om, om han skjuter där första skottet, då är du där?

HP: Jag är exakt här. För jag sett när jag var här borta och han var här, så jag, jag kollade på honom. Sedan här borta så ser jag dem gå. För, alltså man kan se genom träden typ.

MK: Okej.

HP: Det var de träden lite höga.

MK: Och vilket håll tar voien?

HP: De, det var några som ramlade här. Några voj, på morgonen så såg jag också voien där.

MK: Okej.

HP: Så jag tror de började springa.

MK: Okej.

HP: Men de, jag såg bara att några personer åkte med voj, de började gå åt detta hållet. Alltså en där en där, alltså flera stycken.

MK: Men sedan sa du att du hade sett voj här på morgonen?

HP: Ja, det var typ ett, det var, jag såg bara en eller två stycken.

MK: Okej. Så vissa springer så och vissa springer så. Och sedan ser du en två voj. Men den voien som körde såg du vilket? Eller var det jag som missade något kanske? Den voien som körde, vilket håll körde den?

HP: Alltså den körde, de, de, de satt här. Alltså det var, alltså dessa voiena som var på, så det, det var två personer som var där. En här och en här. Så när de hörde det var skottlossning, så några gick dit och några gick dit. Men sedan på morgonen när jag skulle, när jag skulle gå till skolan, så tog, så polisen tog bort avspärrningen. Och när jag ska, jag brukar gå dit till busstationen ända hit, så jag (ohörbart) när jag var på väg, så ser jag det var driften, alltså drifta här borta, sådana. Man kan tro att det var typ så hål i marken typ. Och voien var alltså, de var på marken. Och det var en här och typ en här. Och detta är då löv typ.

MK: Okej, då förstår jag. Jag tänkte bara jag skulle fråga en sak. Och det var att du har ju tidigare pratat med en, med en kollega till mig, där du ska ha berättat någonting om att någon hade någon grönt.

HP: Ja att vadå?

MK: Jag trodde du, nu ska vi se här, att någon ska ha haft någon grön (ohörbart)

HP: Ingen hade på sig en av dessa.

MK: Okej.

HP: Det var när jag, alltså nästa dag så när, när jag skulle (ohörbart) till skol… när jag skulle komma hem från skolan, så ser jag polisen var också här. De, de var sådana fika och kaffe och sådant här. Så jag pratade med en, med er kollega eller polisen exakt här borta. Och så sa jag det till dem, att jag såg vad som hände typ. Och så tog hon min personnummer. Och så sa hon att vi ska kontakta er om vad som hände.

MK: Okej.

HP: Och så kom det två, en man till oss och frågade oss. Och sedan sa han att det kommer några andra. Och så kom Helena typ ja Helena. Hon och en kollega. Så fick vi en tid, denna.

MK: Okej, då förstår jag. Jag tänker bara, du sa, hur såg, du beskrev lite hur, hur den personen kan vara lång och lite så.

HP: Ja.

MK: Hur var kroppsbyggnaden på personen som sköt?

HP: Alltså han var lite så, han hade muskler, stark lite. Men han var stor. Och ja, han var stor på ryggen också. Och så var (ohörbart)

MK: Och de som satt, de tre på den mopeden där, hur var deras kropps?

HP: Jag vet att en av dem var smal såg jag.

MK: Okej.

HP: Alltså en riktigt smal typ. Och han var också rund. Så de var här typ så gick de.

MK: Jag förstår. Jag tänker att jag har inte fler frågor. Men om Helena har fler frågor, så kan hon knacka på dörren. Ska vi göra så?

HP: Ja, ja.

MK: Så kan vi ge henne en liten stund att tänka. Om hon, om det är så att jag har glömt att fråga någonting. Så kan hon få knacka på dörren. Men då är det höst ja. Hon hade någon, jag kommer. Ska se, jag ska bara se här. Och så kommer jag tillbaka, okej?

HP: Okej.

MK: Vill du gå ut till din mamma så länge?

HP: Nej, (ohörbart)

HE: Jag har inga fler frågor.

MK: Du har inga fler?

HE: Nej. det enda (ohörbart)

MK: Ja.

HE: Det var det enda som var.

MK: Det var en fråga till. Du berättade ju om personen där som hade svart mask och så en vit mössa. Och de personerna där sa du innan att de hade, hur såg de ut ute på huvudet?

HP: De hade också svarta maskar båda två. Ja alla tre faktiskt. Det var tre stycken. De hade, de hade inget på huvudet, bara en här som hade på sig en …

MK: Okej.

HP: … vit ma… en vit mössa. Men annars så var det dessa tre som hade på sig svarta mö… möss, alltså maskar.

MK: Hade någon av de någon hjälm på sig?

HP: Nej, ingen hade hjälm på sig.

MK: Okej. Men då har inte jag fler frågor. Och det var, det hade inte Helena heller. Hur känns det att ha varit här och berättat?

HP: Alltså det känns typ helt vanligt. Inget så att det kommer hända något eller så.

MK: Nej men vad bra. Det du sa innan, att det är höstlov nästa vecka …

HP: Ja.

MK: … ska du, hur ska det bli med höstlov? Ska det bli skönt?

HP: Ja men jag, jag (ohörbart)

MK: Vad sa du, du har?

HP: Jag sa, jag vet inte ska gå och simma till Hylliebadet.

MK: Ja.

HP: Ja min bror (ohörbart) i höstlovet.

MK: Ja.

HP: Och så jag visade jag min bror (ohörbart) min bror. Så kan jag studera varje dag tre timmar. Och varje halvtimme får vi fem minuters paus. Och i den här, alltså varje dag. Och den som vinner får en belöning av den andra.

MK: Okej. Så ni ska ha en plugg …

HP: Ja.

MK: Vad är det ni ska plugga?

HP: Alltså allt möjligt. Matte, NO, SO. Allt möjligt som vi har.

MK: Så den som har gjort mest vinner?

HP: Ja. Alltså den som, som klarar tre timmar och mer får den belöningen.

MK: Har ni bestämt vad det blir för belöning till den som vinner?

HP: Jag vet inte hur mycket.

MK: Nej.

HP: (ohörbart) vinner så får jag 500 eller så hämtar han till mig (ohörbart)

MK: Hur, hur gammal är din bror?

HP: Han är fjorton är. Han går i åttan nu nämligen.

MK: Så ni har utmanat varandra?

HP: Ja.

MK: Men det är, tycker, vad tycker du är roligast på skolan?

HP: Matte, idrott och SO typ, gillar SO.

MK: Men då blir det ingen Hylliebad? Har du, du visade, hade, har du skadat dig eller?

HP: Ja det var i, när vi spelade fotboll, så gick det sådan metalltråd i det så den gick in.

MK: Aou.

HP: Den (ohörbart) så fick jag bara lägga på ett par plåster men kände lite bättre.

MK: Ja, du kan ju se om det …

HP: Ja.

MK: Så det kanske blir bra. Så får du i alla fall simma lite.

HP: Ja också för …

MK: Då ska ni ha en simtävling?

HP: Ja exakt.

MK: Amen det är, det är bra. Men spelar du fotboll också?

HP: Jag spelar fotboll. Sen spelar karate, sedan boxning och nu går det MMA.

MK: Ja. Vilket lag spelar du fotboll?

HP: Det var längesedan.

MK: Ja okej.

HP: Det var inte i Malmö.

MK: Nej.

HP: Jag bodde innan i Knislinge.

MK: Okej.

HP: Och där spelade jag i ett lag. Gick då i trean eller fyran.

MK: Och nu är det MMA?

HP: Ja.

MK: Spännande. Låter som du är, gillar idrott och vara aktiv med träning.

HP: Ja, jag, jag (ohörbart) faktiskt. Speciellt när det, när jag, min mobil gick i sönder så det var i skolan. Jag tycker det är mycket skönare utan mobilen vet inte varför men nu datorn också jag säger till min lärare jag vill inte h, jag vill inte använda datan så mycket. Så de ger mig ibland böcker, papper och så.

MK: Ja, men det är bra. Men jag tackar så jättemycket Mohamed för att du kom hit och ville berätta.

HP: Tack.

MK: Och så får du ha det så bra och så får du ha ett fantastiskt lov.

HP: Tack så mycket. Tack det samma.

MK: Får vi se hur det går med er tävling.

HP: Ja.

Genomlyssnat och korrigerat 20240704 av K.Hall

Polisen

Tjänsteanteckning

Barnförhör med Alsafer, Mohamed

Signerad av

Signerad datum

Enhet	Diarienr
Region Syd, Grova brott 5 Rgn Syd	5000-K1123172-20

Uppgiftslämnare	Datum	Tid
Jakobsson, Erika	2024-02-19	09:56

Beslag verkställt	Material för analys
Nej	Nej

Mottaget	Mottaget datum	Tid

Sätt på vilket uppgift lämnats

Upprättad av
Erika Jakobsson

Involverade personer	Personnummer/Orgnr	Roll
Alsafer, Mohamed		Berörd person

Uppgiften avser

Uppgift

När ärendet återupptagits 2024 noterar Ut att det gällande barnförhöret med Alsafer, Mohamed står noterat "EJ KLART - måste kolla start och sluttid" i rubriken.

Ut tar kontakt med barnförhörsledaren Krasniqi, Mevlyde för att fråga vad som är oklart. Mevlyde uppger att rutin vid tidpunkten för förhöret var att lägga in en ljudfil av förhöret i FILIP samt att överlämna en skiva med videofilen av förhöret till utredningen alternativt direkt till arkivet. Mevlyde minns inte exakt hur det gjordes denna gången. Två ljudfiler är sparade i FILIP, en dialogutskrift är gjord av förhöret och finns i durtvå.

Filerna i FILIP har namnen:

Mevlyde_Krasniqi5000_K1123172_20Alsafer20201023130049_1.mp3.mp3
Mevlyde_Krasniqi5000_K1123172_20Alsafer20201023130049_2.mp3.mp3

Ljudfil 1 är 54 minuter och 13 sekunder.
Ljudfil 2 är 14 minuter och 21 sekunder.

Slutsats dras om att ljudfilerna startades 2020-10-23 kl: 13:00:49 utifrån namnet på ljudfilerna.

Vid lyssning på ljudfilen framkommer att ljudfilen startats innan Alsafer, Mohamed kommer in i rummet och förhöret med honom börjar. Det tar 2 minuter och 13 sekunder innan första ordet uttalats "Varsågod!".

Det får därmed anses vara kl: 13:00:49 + 2:13 = kl: 13:03:02 som förhöret faktiskt inleds samt kl 14:11:36 som förhörsinspelningen avslutas. Dessa start- och sluttider för förhöret lägger Ut in i Durtvå.

Ut har kontrollerat med Arkivet Region Syd angående videofilen, men fått svar om att inga handlingar eller media arkiverats i ärendet.

Videofiler av förhöret återfinns i ärendemappen. Dessa arkiverar Ut i FILIP.

/
Erika Jakobsson
Utredare

Polisen

PM

Utredningssammanfattning - förhör Alsafer, Mohamed

Signerad av

Signerad datum

Enhet	Diarienr
Region Syd, Grova brott 5 Rgn Syd	5000-K1123172-20

Uppgiftslämnare	Datum	Tid
Jakobsson, Erika	2024-02-19	16:11

Beslag verkställt	Material för analys
Nej	Nej

Mottaget	Mottaget datum	Tid

Sätt på vilket uppgift lämnats

Upprättad av
Erika Jakobsson

Involverade personer	Personnummer/Orgnr	Roll
Alsafer, Mohamed		Berörd person

Uppgiften avser

Uppgift

Ut hittar en utredningssammanfattning av förhöret med Alsafer, Mohamed i ärende mappen. Det är okänt vem som skrivit denna. Förhöret är i sin helhet utskrivet i dialog.

Mohamed menar att det inte är läskigt att vara på förhör.

Mohamed ombeds att berätta allt han om den här kvällen, den 14 september, Han berättar att skulle ut med soporna och när han hade gjort det och var på väg tillbaka såg han två mopeder som kom på hans ena sida. De var maskerade så att man inte kände igen dem. Mohamed blev rädd.

Mohamed visar på en karta var han bor. Han gick genom källaren (1), till sophuset (2) och slängde soporna. Det var två killar på samma moped. De tappade nånting på marken, en kille hoppade av och den andre killen körde tillbaka och hämtade upp det som var på marken. Under tiden var Mohamed nere och slängde soporna. Mohamed visar att när killen sköt så var han själv nästan tillbaka vid huset (3). Personen som sköt stod på (eller strax intill) cykelstigen. Mohamed markerar var han stod och var skytten stod.

Där fanns också ett par killar på Voi-cyklar i närheten av där alla träffades. De försökte köra bort från platsen. Mohamed såg bara skytten, inte den andra personen "det var träd och så" men hörde en moped bakom träden och markerar möjlig körväg på kartan. Det var många personer där, över 10 personer.

Masarov-mopeder. De var utklädda allt svart, man kunde inte se vem de var, svarta och det stod en röd text på mopederna . Mohamed berättar att han sett såna och att det finns en sådan där han bor också. Den andra mopeden såg likadan ut, men den hade lite vitt på sig. Det var den mopeden som Mohamed hörde köra runt parken. På fråga säger han att det ju var den mopeden som tappade någonting och som först fick köra tillbaka och ta upp det den tappat.

Mohamed ombeds beskriva personerna. Han börjar med den som körde in på gården. Han hade en moped med rött på, var "lite lång", hade en tjock Haglöfsjacka typ. Han hade på sig en mask så att man bara såg ögonen. Han hade en vit mössa på sig trots att han hade mark för

ansiktet. Mohammed visar hur mössan satt och visar att den gick runt hela huvudet. [Skulle kunna vara en huva?] Märket på jackan var grått ,men jackan var svart. Han beskriver märket som ett H. Nedtill hade han svarta jeans och Nikeskor. Mannen stannade, släppte händerna [men verkar ha suttit kvar på mopeden] och skjuter. Mohamed visar att skytten hade sin arm som stöd när han siktade. Pistolen satt vid midjan. Pistolen var [Mohamed visar med händerna c:a 20-30 cm] och längst fram var den ljusgrå. Mohamed berättar att det finns många träd i vägen, men att man ändå kan se. Skytten stod nästan uppe vid korsningen av cykelvägen och gången ner mot sophuset. Han visar på kartan var någonstans killarna /de som beskjuts/ brukar sitta. Det är antingen vid ändan som vetter mot träden/parkeringen eller nere vid livset.

Mohamed visar igen var han står och var skytten står. Mohamed säger att han kan springa riktigt snabbt.

Mohamed hör 4-5 skott. Han ser på skytten samtidigt som han springer.

Skytten säger ingenting. Det enda som Mohamed hör var när en av dem tappar föremålet innan skjutningen. Då säger någon ungefär Gå och hämta, gå och hämta svenska, men inte flytande.

Förhöret går tillbaka till början av händelseförloppet. Det är två mopeder som kommer körande på gångstigen (vad-den-nu-kan-heta). Det är två personer på varje moped. När en av personerna tappar något på gångstigen så lämnar den mopeden av en person och den moped som har en person på sig vänder tillbaka, plockar upp föremålet och åker in mot den plats där skotten avlossas. På den moped som skytten var förare av satt ursprungligen en kille med svarta kläder och svart mask. Denne kille släpptes av i samband med att föremålet tappades. Därefter satte han sig på den andra mopeden, De andra två killarna var också svartklädda. Det var bara den killen som sköt som avvek. Han hade vit mössa.

Mohamed visar hur de beskjutna killarna springer både mot livset och mot parkeringen. Det finns också Voi-cyklar, röda elscootrrar. Mohamed säger att han såg dem efteråt, två eller tre stycken. När Mohamed kom hem så var hans mamma på balkongen. Hon gick in när Mohamed kom in. Mohamed såg båda mopederna när de kör iväg. På en av dem satt en person och på en så satt det tre personer. Mohamed säger att det var långa mopeder så att det passade att det satt tre personer på en moped.

Den här dagen hade Mohamed svart tröja och svarta byxor på sig så han tror inte att skytten såg honom när Mohamed var vid husknuten på väg hem, men när han var vid källaringången och skytten kom på moped så såg skytten säkert honom. När Mohamed står vid husknuten så är avståndet c:a 30 meter.

Mohemed vet inte riktigt vad klockan var när detta hände, men poliserna kom snabbt. Det var mörkt ute.

Här tar föhöret paus. Det har gått 39 minuter. Efter 10 minuter återupptas förhöret.

Mohamed säger att det tog två eller tre minuter från det att han hör skotten tills han är hemma igen. Han har en tag som han alltid har med sig.

När han kom hem igen så kom hans pappa ut ur duschen. Han var lite skrämd berättar Mohamed. Han drar in mohamed och hans mamma. Mohamed gick därefter till vardagsrumsfönstret. När mopederna kör iväg igen så kör den ensamma föraren först och den andre kör efter.

Här bryts inspelningen.

Polisen

Förhör

Förhör 1

Signerat av

Signerat datum

Enhet	Diarienr
Region Syd, BF-IGV 4 LPO Malmö Norr	5000-K1123172-20

Hörd person	Personnummer
Hallberg, Markus	

Den hörde är	ID Styrkt	Sätt	Ställning till misstänkt - målsägande - vittne
Vittne	Ja	passbild	

Tolk	Språk

Ytterligare information om anledning till förhör	Underrättad om misstanke
Skjutning Sörbäcksgatan	

Underrättad om 12 § FUK

Underrättad om rätt till försvarare	Godtar försvarare/biträde som rätten förordnar	Försvarare/biträde närvarande

Försvarare/biträde önskas

Förhörsledare	Förhörsdatum	Förhör påbörjat	Förhör avslutat
Theodor Lindebratt	2020-09-14	21:25	21:48

Förhörsplats	Typ av förhör	Förhörssätt
Sörbäcksgatan	RB 23:6	

Förhörsvittne	Utskrivet av
	TL

Berättelse

*Förhörsledarens frågor i **FET KURSIV** stil.*

Fri berättelse:
Jag hade min balkongdörr öppen. Den vetter ut mot Lorensborgsgatan. Jag satt och spelade, sen hörde jag två mopeder komma i full fart.
Sen hörde jag 3-6 skott.
Sen hörde jag skrikande, hjälp och förstod att det var en skottlossning.
Det var då jag ringde 112.

Såg du någon skytt?
Killen som satt längst bak på den främre mopeden var skytten.

Hur vet du det?
Man såg hur han tog upp pistolen när de kom till platsen.

Hur såg du detta?
När de körde hit hoppade en kille av, skytten. Han tog upp vapnet och satte sig på mopeden, för att kunna fly snabbare.

Vilken riktning har din balkong?
Den är mot Lorensborgsgatan.

Hur kunde du då se händelsen?
Jag lutade mig ut.

Var befann de sig då?
Vid gången som är vid Lorensborgsgatan.

Vad hände sen?
Sen hörde jag skotten.

Vad hände sen?
Sen hörde jag att det skreks hjälp.

Beskriv mopederna.
Svarta. Den första hade inga lampor på, ingen reg-skylt. Det var den som skytten satt på.

Hur såg den andra ut?
De hade reg-skylt och svart också.

Vad var reg-numret?
Vet jag inte, det gick snabbt för dem att köra iväg.
Det var bara en moped som körde fram. Den andra mopeden med reg-numret stod kvar uppe vid hundrastgården.

Såg du var mopeden med skytten var när skytten sköt?
Vid cykelhindret.

Stod skytten där?
Skytten satt på mopeden och sköt.

Är du helt säker på att det var vid cykelhindret?
Ja.

Såg du mannen som blev skjuten?
Nej.

Hörde du skriken tydligt?
Jag hörde bara hjälp.

Vad hände efter skriken?
Sen körde mopederna, efter skotten.

Var körde mopederna?
Mot Bellevue.

Såg du någon som var skadad?
Nej, jag hörde bara skrik på hjälp och sen blev det tyst.

Finns det något mer att säga om mopederna?
Jag tror det är Yamaha, jag tror dom är stulna. Dom lät ganska högt när dom kom.

Finns det något mer att säga om personerna?
Alla var svartklädda.
Kepsar, uppdragna luvor och mask.

Hörde du dem säga något?
Nej.

Har du någon uppfattning om längd?
Nej, alltså jag vet inte. De satt på mopederna.

Finns det något att säga om ålder?
20-25 år.

Hur vet du det?
Jag gissar.

UPPLÄST & GODKÄNT

Polisen

Förhör

Förhör 2

Signerat av

Signerat datum

Enhet	Diarienr
Region Syd, Grova brott 3 PO Malmö	5000-K1123172-20

Hörd person	Personnummer
Hallberg, Markus	

Den hörde är	ID Styrkt	Sätt	Ställning till misstänkt - målsägande - vittne
Vittne	Ja	Dataslagning	

Tolk	Språk

Ytterligare information om anledning till förhör	Underrättad om misstanke
Iakttagelser runt Sörbäcksgatan 49, Malmö 2020-09-14	

Underrättad om 12 § FUK

Underrättad om rätt till försvarare	Godtar försvarare/biträde som rätten förordnar	Försvarare/biträde närvarande

Försvarare/biträde önskas

Förhörsledare	Förhörsdatum	Förhör påbörjat	Förhör avslutat
Charlotta Larsson	2020-09-24	13:05	14:05

Förhörsplats	Typ av förhör	Förhörssätt
RCM, Porslinsgatan 4 B, Mamö	RB 23:6	Ljudbandsförhör

Förhörsvittne	Utskrivet av
	CL

Berättelse

Närvarande;
Fhl Charlotta Larsson
Bitr fhl Peter Celander

Markus ombeds berätta om sina iakttagelser runt Sörbäcksgatan 49, 2020-09-14.
Markus har fått en kartbild och en penna, han ombeds rita på denna för att lättare kunna beskriva det han sett, hört och upplevt.

Markus informerad om sin vittnesplikt. Förhöret inspelat på ljudfil som ligger i FILIP

Berätta vad du sett, en gång till?
Jag bor på Sörbäcksgatan 49 och hade min balkongdörr öppen den kvällen . *Han visar på kartan åt vilket håll han har sin balkong.* Jag hörde att det kom två mopeder. Jag trodde dem först dem bodde i området. Dem var svartklädda. Första mopeden som kom på cykelbanan hade inget ljus där fram. Den andre hade ljus. Den först kör hit här. *Markus skriver siffra 1 där han ser mopederna först.*
Han kan se ut på bägge håll från balkongen där han står.

Vilket håll kommer mopederna körandes ifrån?
Dem kommer från Lorensborgsgatan/Mellanbäcksgången. *Mopederna kommer, ifrån hans håll sett, från höger. Markus ritar siffra 2 där moped nummer 1 kör fram och ställer sig.*
Den andra mopeden kör och ställer sig med ljuset mot mitt fönster.

Mopeden ställer sig i höjd med hundrastgården, står utmärkt med siffra 3.

Menar du att mopeden står still?
Ja han och en annan som bakom honom. Jag har sett den innan när bägge mopeder kom men visste inte vad som hänt. Jag såg den stå med lysena mot mitt fönster.

Berätta om mopeden nummer två?
Den stod och vaktade med lyset upp mot mig. När jag tittar ut står han med lyset, jag såg att han inte hade någon hjälm. Dem var två, ingen hade hjälm.

När du säger bägge två, vad menar du?
Föraren och han som sitter bakom.

Kan du säga något mer om dem två personerna?
Dem hade rånarluva, helt svartklädda med handskar.

Ser du några handskar?
Ja det var sådana med skelett på. Båda två hade skelett på sina handskar.

Bitr fhl; såg du hur rånarluvan såg ut?
Svart med hål, näsan ser man inte. Det var bara ögon och mun.

Bitr fhl; Vilken moped var det av dem, nummer två?
Ja det var den som höll vakt.

Siffra 2 på kartbilden, vem är det?
Det är den första mopeden som kör dit. Han som ligger först och kör hit.

Är det moped nummer ett som är utmärkt med siffra 1 och 2?
Ja

Moped nummer två där har du skrivit siffra 3, är det där den står?
Ja

Den här killen hoppade av här.
Moped nummer 1 som står vid siffra 2.
Först kör dem fram sakta, killen hoppar av och i fickan här drar han upp ett vapen.
Markus visar med sin högra hand, stoppar ner den mot höger bröst och tar upp ett vapen, en pistol.

Vem är det på mopeden (pekar på siffra 2)?
Han där bak, passageraren.

Berätta igen vad du ser?
Den ena killen, passageraren, hoppar på mopeden igen. Han går av här, *utmärkt med X där passageraren hoppar av från moped nummer 1* och ska fixa det som han ska fixa. Han hoppar av, och hoppar sedan på och *vid siffra 2* och där skjuter han mot killen.

Vad händer när han hoppar av?
Han tar upp pistolen.

Bitr fhl; Hur vet du att det är en pistol?
Den ser man på den, för när han drar upp den. Det kan inte vara en kniv för den sticker till om han inte har fodral. Men man ser att han tar upp den så och håller den. När han drar upp den

hörs det när det klickar till det ekar till i hela området.

Bitr fhl; Så han gör en mantelrörelse?
Ja det ser man på när han förbereder. Sen hoppar han på mopeden.

Skulle du kunna beskriva den här pistolen, eller rita den?
Jag vet bara att den var svart, vet inte vad det var för modell jag kan inget om vapen.

Hur långt är det från din balkong, hur långt är det bort till du ser han ta upp pistolen?
Det vet jag inte, kanske max 10 meter max 20 meter. För här finns buskar men man ser igenom buskarna. Det är träd, det är hål mellan träden. Dem har skövlat buskarna så man kan se vad som händer.

Vilken våning bor du på?
Tredje våningen, högst upp.
Bra sikt också.

Du ser att han drar upp en pistol och gör en mantelrörelse, vad händer sedan?
Sen kommer det skott.

Berätta?
Mellan tre till sex skott kom där. Jag vet inte exakt hur han har skjutit om han skjutit så eller så. När dem hade skjutit hörde man bara att det skriker efter hjälp.

Ska bara se så jag uppfattat det rätt Markus. Här markerat med X hoppar passageraren av och du har gjort en tvåa (siffra 2) där, så vad jag förstår så kör föraren av mopeden dit. Står han kvar där? markerat med X
Han står bara kvar en liten stund sedan springer han fram och hoppar på mopeden. *markerat med siffra 2.*

När skjuts det?
Efter att han *markerat med X* hade hoppat på, så skjuts det. Jag hörde skotten. Det var då jag larmade 112.

Står du kvar vid din franska balkong då du larmar?
Jag går fram när jag larmar och tittar på när de kör iväg.

Var kör dem iväg?
Då kör dem i samma riktning igen, mot Bellevue.

Om jag förstår det rätt så kör dem samma håll som de kom ifrån?
Ja

Den här mopeden siffra 2, du säger det skjuts.
Ja, efter att det skjutits här *markerat med siffra 2* så kör den här mopeden. Och sedan kör han *markerat med siffra 3* bakom i hög hastighet.

Så moped nummer ett kör först när skotten avlossats?
Nu ska vi ta det tydligt. Nummer ett är den här, *markerat med siffra2.* Denna, *markerat med siffra 3* är bakom med regskylt. Moped nummer två med regskylt *markerat med siffra 3* kör först, sedan kommer moped nummer ett.

Hur många är dem på mopederna?

Dem är fyra, dem är två på den första och två på den andra, så dem är fyra personer.

Hur långt ser du när de kör?
Jag ser hit. Det står en container här. Där är gången och så är där en plattform här med en container, och så är där en….man kan sitta. Där är en gång där. detta ser jag, en röd container. Jag ser alltså upp till gångbanan (Mellanbäcksgången).

Var ser du dem sista gången?
Vid mellanbäcksgången. Du ser en plattform här och här är en bänk. Man ser rätt så långt. Jag ser ut till stoppljuset här ute.

Kan du berätta något mer om mopederna?
Dem var svarta. Jag tror dem är stulna.

Av vilken anledning då?
I och med att dem var trimmade. Man hör när dem kommer körande och sedan lämna. Märket tror jag är en Yamaha eller en Via city.

Vad får dig till att tro det?
Det är formerna till en Yamaha.

Vad är det för typ av moped?
Vad ska man säga. Den är rund där framme på kåpan. Där är två lampor som sitter på och så har du blinkers vid höger och vänster.
Markus ritar hur de såg ut framifrån

Bitr fhl; är det en sådan här du menar? Bitr fhl visar en bild på en Peugeot Via city för Markus
Ja, det liknar en sådan, men mer tydligt. Det var som en sådan men lamporna satt högre upp, lyktorna.
–

Vilken moped är det du beskriver, moped ett eller två?
Båda två.

Du sa att dem var svarta? Belysning runt området?
Belysningen runt området är inte så himla bra. Det hade kunnat var bättre med starkare lampor.

Men du kunde ändå se att mopederna var svarta?
Ja i och med att jag hade lampan tänd i hemmet också, och någon lampa fungerade där ute. Moped nr två *markerat med siffra 3* hade belysningen igång. Den första hade inga lampor den var helt släckt.

Vilken moped är det man skjuter ifrån?
Moped nr ett, den som körde längst fram och den hade inga lampor.
Den med lampor stod här *markerat med siffra 3* den hade lampan riktad mot mig, han står snett. Men man såg att dem var svarta bägge två. I och med att han kom bakom med lampan igång och moped nummer ett han hade inga lampor. Man såg att den var svart, båda två.

Du har beskrivit att moped nummer två (siffra3) inte har någon hjälm, att dem har handskar med skelett på. Kan du säga något om personerna på moped nummer ett?
Ja dem var också maskerade. Alla var maskerade och utan hjälmar.

Något annat du kan säga om dem?
Han vid krysset, han såg kort ut. 1,60 kanske, som jag såg.

Vad anser du om din egen längd?
Jag är 1,85.

Vad är du?
Jag är lång.

Du tyckte han såg kort ut. Kan du minnas annat kläder, färger?
Kläderna var helt svarta, svarta jackor byxor rånarluva. Det var tjocktröja också sådan hoodie. Det hade dem alla fyra på sig. Du har en svart jacka och den hänger utanför. Då kan man uppfattat, att han har en hoodie på sig. Där är inte så många jackor som har luvor.

Bitr fhl; Såg du någonting om skorna på dem?
Svarta skor.

Bitr fhl; Du lade märke till detaljer på handskar, vilka var det som hade det?
Det var den *markerat med siffra 3* som stod och hade lyset mot mig, dem som spärrade av cykelbanan.
Efter när det hade skjutits hörde man en av killarna *markerat med siffra 3*. "Nu kör vi snabbt" han ropade högt mot killen på mopeden, killen som står och skjuter.

Vem är det som ropar?
Han som sitter längst bak. *markerat med siffra 3*

Kan du säga något om hur det uttalas?
Engelsktalande. Jag kan inte så bra engelska men jag kan lite engelska, jag förstår vad han säger.

På vilket språk säger han "Nu kör vi snabbt!"?
Först säger han det på svenska sedan säger han det på engelska.

Hur kommer det sig tror du?
Det vet jag inte, ingen aning.
För jag tror… i och med att jag hade balkongdörren öppen. Först sa han det på svenska och sedan på engelska för att man inte skulle höra vad han sa.

Tro du någon har sett att du stod därute?
Nej, i och med att jag stod. Jag hade vridit persiennen lite. Jag stod lite skyddat och tittade ut. Jag tog inte hela huvudet.

Vad fick dig först att gå bort till den här franska balkongen?
Jag skulle röka, jag satt och spelade så kom där mopeder. Då tänkte jag att jag tar en cigarett. Det blev ingen cigarett i och med att han stod med lyset mot mig, då tänkte jag att då är det något som händer här.

Vet du vad klockan är när detta händer?
Runt 21.00 någonting. Jag var vaken då. Jag vet inte vad klockslaget var. Jag har inte koll på klockan.

Är det något du gjort? Spelat något speciellt som var en viss tid då, eller tittade du på tv?

Jag skulle spela med kompisar på datorn. Det var då den tiden, runt 21.00, som jag startade upp spelet.

Hann du börja spela?
Nej jag hann bara starta upp spelet. Kompisarna skulle börja komma in i spelet. Jag hann inte börja spela alls.

Hur lång tid tar det innan alla har kommit in?
Det tar tid, det ska laddas och de ska upp med nya roller. Det tar lite tid.

Var det bestämt att ni skulle börja spela klockan 21.00?
Ja

Innebär det att du startade upp klockan 21.00?
Ja, för att alla skall komma in, jag startar upp servern så att alla kan spela med mig.

Från det att du ser mopederna komma körandes till att du ser dem köra bort igen vid Mellanbäcksgången, där du sista gången ser dem. Skulle du kunna bedöma ungefär hur lång tid det har gått då?
Jag vet att jag bara gick ner och mötte på poliserna 21.14.
Runt 21.07 tipsar jag på att dem körde iväg.

Klockan 21.07 tror du att dem körde iväg. Har du pratat med någon annan om den här händelsen? Förutom polisen då?
Jag har bara pratat med polisen om det

Bitr fhl; Har vi gått in på kroppkonstruktionen? Om dem var smala, kraftiga, normala eller medel?
Kroppsdelen är svårt att säga när dem sitter ner och kommer körande. Men jag vet inte, tag tipsar på att dem är smala.

Vad är dig som får dig till att säga det?
I och med att jag inte ser är dem sitter ner, kan jag inte säga om dem är som mig. Men jag är säker på att dem är smala.

Bara det du exakt vet, vi ska inte pressa fram något som du inte vet. Vet man inte hur dem såg ut är det ett okej svar det också.
Ja. Det är svårt att säga för mig. Det är det.
Åldern, jag kommer inte ihåg alls. Det är en vecka sedan hände tror jag.

Du har ju ritat en tvåa där mopeden befinner sig när du hör skotten. I förra förhöret har du sagt det ska finnas ett cykelhinder där mopeden…
Ja cykelhindret är där, en brandbom.

Var är den? Kan du rita?
Den är där. *markerat med ett X, vägen ner mot Sörbäcksgatan.*

Då fick du en fråga såhär Markus.
Såg du var mopeden med skytten var någonstans när det sköts? Då har du sagt att dem stod vid cykelhindret.
Nej inte vid cykelhindret. Jag sa att det finns ett cykelhinder här. men som jag förklarade till honom så förklarade jag att jag kallar den här gången, gången till cykelhindret.

Då har det blivet ett litet missförstånd.
Ja

Mopeden har alltså inte stått vid cykelhindret?
Nej.

Du har ju berättat att en av mopederna hade registreringsskylt
Ja det var den sista av mopederna som kom *markerat med siffra 3*. alltså denna är skytten *markerat med X som åker på moped nummer ett.*
Han hade en regskylt men jag såg inte vad han hade för nummer på den. I och med att det gick så snabbt.

Det är inte så att du har tagit fotografier?
Nej, jag hann inte göra det. Jag vågade inte göra det, för dem hade kanske vänt sig om och tittat upp mot mig om jag hade kollat ut mer.

Du har beskrivit i det andra förhöret att den mopeden markerat med siffra 3 stod kvar vid hundrastgården.
Markus visar att hundrastgården ligger i höjd med där moped, markerat med siffra 3 står.
Det är rätt

Alla fyra var svartklädda och dem hade en rånarluva med ögon och mun som man ser, dem har svarta kläder, du tror dem har huvtröja. Du beskriver att jackor inte alltid brukar ha luva. Två av mopedisterna har handskar med skelett. Är det något annat du minns, som du missat att säga eller….
Jag minns, jag vet inte om han skrivit upp det. Jag minns den tjejen när mopederna kom. Det kom en ung tjej gående. *markerat med siffra 4*.

Bitr fhl; Är det någon tjej du känner igen?
Ser jag henne, känner jag igen henne. Men jag känner inte henne. Hon kom gående när mopederna kom körande.

När mopederna kom körandes in?
Ja när dem kom körandes här då tittade dem på henne. Hon bara fortsatte att gå.

Var kommer hon ifrån? Var ser du henne komma ifrån?
Jag ser bara att hon kommer gående här, men jag vet inte var.

Hon kommer gåendes när mopederna kommer in på vägen mot din lägenhet. Var går hon vidare. Fortsätter hon att gå. Ser du det? vilket håll går hon?
Hon går ner mot bussen, 34:an busshållplats, Gammelgård.

Kan du beskriva henne?
Nej, alltså…det är rätt så svårt att beskriva henne.

Inget du tänkte på när du såg henne. Du såg en ung tjej. Vad är det som gör att du säger att det är en ung tjej?
Hon var inte gammal eller så hon var kanske i typ 25 års ålder.

Var det något du lade märke till, kläder färg, hår eller liknande?
Jackan var grön, byxorna var blåa jeans. Hon pratade i telefon samtidigt som hon gick

Grön, det finns ju väldigt många nyanser.

Hur ska jag förklara det som, märkesjacka. Det är ingen vinterjacka.

Vet du vad jag menar med nyans, det finns ju gröna färger allt från jätte jätte ljust till väldigt väldigt mörkt. Du har ju gröna färger här på kartan också?
Det var som denna färg.

Då pekar du på gräset. Är det mörk eller ljusgrön?
Blandat, ljusgrön jacka. Höstjacka.

Hon pratar i telefonunder tiden hon går, ser du något annat på ovandelen av kroppen?
Långt hår, men färgen, håret tipsar jag på brunt, kastanjebrunt.

Vad har jag för färg? (fhl har längre mellanblont hår)
Blond tycker jag.

Var det mörkare eller ljusare än mitt?
Lite mörkare. Och svart handväska här. *Markus visar som att den ska hänga på hennes högra sida.*

Peter frågade dig innan om du skulle kunna känna igen henne.
Alltså ser jag henne skulle hade jag kunnat känna igen henne.

På vad skulle du kunna känt igen henne?
På håret, hon hade långt hår.

Vad har jag för längd (fhl har längre hår som går förbi skuldrorna)?
Det vet jag inte. Hon hade lite längre än du, ner till ryggen.

Såg du några andra personer ute den här tiden?
Nej, bara den tjejen som kom gående.

Du har ju här i förra förhöret Markus berättat för kollegan att alla var svartklädda, nämnt något om kepsar, uppdragna luvor och svart mask.
Det var keps på mopederna. Du vet rånarluvan och så var det keps på. Det var det jag skulle komma till svart keps.

Bitr fhl; Någon speciellt modell på kepsarna?
Vad ska man säga. *Markus tar av sig sin röda keps*

Jag förstår inte, vad är detta du har i handen nu?
Det är en vanlig keps med kardborreband.

Om du jämför kepsen med din keps, modellen
Då var den, den var helt rund så. Vad ska man säga. Det är en sådan som många hipphoppare har. Dem brukar ha en sådan som är lite såhär där framme.

Ska vi söka på keps om det finns något?
Ja

Då kan du fundera under tiden, du säger att dem har keps på huvudet. Vem är det som har keps på huvudet?
Alla har, dem fyra.

Jag måste bara fråga dig. Har du väldigt bra minne när det gäller detaljer?

Ibland har jag inte bra minne ibland har jag. Nu har det gått så pass lång tid och min pappa har dött och det har varit mycket med begravning. Då har jag lagt fokus mer på begravning.

Jag tycker du berättar ingående här
Den kepsen som är där, den svarta. Det är en sådan keps.

Liknande eller ? Bitr fhl visar olika kepsmodeller på nätet.
Ja liknande. Det liknar den du tog upp innan. Men jag är osäker.

Vad refererar du det till? Någon specifik individ bland dem eller?
Där finns många olika kepsar. Det liknade en sådan keps. Men det finns många olika kepsar.

Du har ju innan sagt att dem var svartklädda. Vilken färg var det på kepsarna?
Svart

Var där något annat kännetecken på kepsarna du minns?
Nej

Jag frågade dig innan om du har pratat med någon annan om det här du sett.
Nej.

Du har inte pratat med mamma heller?
Jag försökte ringa mamma den dagen när det hände. Hon svarade inte, hon har själv hört om händelsen. Jag vill inte säga till mamma att jag vittnar till händelsen för då bli mamma så arg.

Jag tänkte fråga en sak till om handskarna. Du sa skeletthandskar. Kan du beskriva färgerna på handskarna?
Svart/vit. Det är svart med skelett på

Då visar du ut på fingrarna.
Det är svart med skelett på fingrarna.

Du har bra syn?
Ja, hade jag inte haft glasögonen på så hade jag inte sett.

Någon annat du funderat över kring den här händelsen?
Jag är bara rädd att visa mig ute på kvällarna. I o med detta har hänt.

Skulle du kanske på något sätt kunna beskriva detta du hör, du säger att du hör skott. Så tydligt du kan?
Hur dem lät?

Ja, till exempel.
Det lät som en raket, lite mer högre än en raket. Det lät pangpang.

Om du försöker låta igen som gjorde och alla skott som du hör, hur lät det då?
Det lät samma, pangpang. Det kom tre till sex skott.

När du låter så, låter det som om dem kom rätt så tätt.
Ja, det gör dem. Först kom det ett skott sedan kom nästa så kom nästa så kom nästa. Det var mellan tre till sex skott.

Har du hört något liknande ljud innan?
Ja, det har jag

Berätta?
Händelsen här upp, det är några år sedan. Jag vet inte om det var en knivman eller en aggressiv man som dem skulle gripa. Så lät det som en pistol men det var, vad heter dem nu? Jag vet inte vad dem heter som för att varna, som blinkar. Det ser ut som en handgranat. Blinkbomb eller?

Bitr fhl; knallskott eller? Menar du polisens flash and bang eller?
Jag tror det hette så, jag kollade mycket på Youtube med Leif och där får man se saker och ting. Vad som händer och vad polisen har och sådant. Det lät som en sådan. När man kastar iväg en sådan så lät det som skott. Fast det var inte ett skott.
Sedan har jag varit med om en händelse också och då var det här ute mitt på ljusa dagen. Hyllievångsvägen där en blev skjuten och då hör man skotten också.

Så du har hört det ljudet innan?
Ja,

Och du säger att det är en pistol?
Ja

Jag blev nog inte riktigt färdig, men såg du den här pistolen. Skulle du kunna rita vad du såg? Bara om du kan Markus.
Jag är inte bra på att rita vapen.

Bitr fhl; Om du tänker dig polisens tjänstevapen, vet du hur den ser ut? Är det något liknande
Jag lägger inte märke till polisens vapen.

Tror du att du skulle kunna, så som du minns det? Det är vad du såg, bara det du har sett?
Om man tänker den här. Nu ritar jag helt konstigt. En sådan pistol alltså.

Nu frågade jag dig innan om du har sett fler personer ute. Du berättade om den tjejen med långt hår. Har du sett några andra fordon?
Nej, jag såg bara mopederna. Jag har fönstret där och kan bara se där. Jag kan inte se ut dit.
Markus pekar ner mot Sörbäcksgatan, Kroksbäcks livs

Du kan inte se ut bort mot Sörbäcksgatan (fhl pekar ner mot Kroksbäcks livs)?
Går jag upp för trappan så har jag lägenheten rakt fram. då har jag bara fönster ut mot vägen *Markus pekar ut mot Lorensborgsgatan.* Jag bor lite dumt till.

Ah, det gör du nog inte. Har du sett någon bil någonstans därifrån du står?
Nej

Någon cykel?
Nej

Då Markus inte har vi fler frågor just nu, om det inte är något annat som du själv tror att jag har glömt att fråga dig om?
Nej, jag ville bara, om det är okej för er? Du vet, när jag hade pratat med polisen här. *Markus pekar på platsen i slutet av Sörbäcksgatan innan gångstigen mot hans lägenhet*
När jag kom upp här så stod det en kille som sa att jag inte skulle prata med polisen

När händer detta säger du?
Efter att jag hade pratat med polisen.

Är det den 14;e vi pratar om?
Ja

Är det förhöret den 14;e då du pratade med en polis?
När jag hade lämnat, alltså när han släppte hem mig, polisgubben. Då gick jag upp för jag skulle till lägenheten. Då stod det en kille som hade sett mig inne på polisbilen och stått och pratat med polisen.

Var står den killen?
Han står här. *Markerat med ett streck, gaveln på Sörbäckgatan 45.*

Var någonstans?
Polisbilen står här *Markus pekar på platsen i slutet av Sörbäcksgatan innan gångstigen mot hans lägenhet*, den stora och så står det en framför.

Var sitter du och pratar med polisen?
Här, det är en stor mercedes med en dragdörr. Då hade han den öppen när han pratade med mig. Då hade den killen stått nog här och hört.

Varför säger du nog, här?
Jag vet inte, han säger att ha har hört det. Vad jag pratade med polisen om. Han gick på mig och sa att jag inte skulle pratat med polisen om saker.

Bitr fhl; Är det någon du känner igen sedan innan?
Nej, jag har aldrig sett honom på Kroksbäck

Vad är det för nationalitet?
Han pratade duktig svenska men jag vet inte om han är från Irak eller andra länder. Kan inte uttala mig om det.
Jag blev lite rädd.

Kan du beskriva honom då?
Beskriv?

Ja, hur han såg ut.
Jag minns inte alls.

Vad är det som gör att du inte minns, tror du?
Jag glömmer bort, för jag tittade inte på honom.

Fanns det någon anledning till att du inte tittade på honom?
Jag ville inte titta på honom för man vet inte vad han kan göra. Jag har alltid varit en rädd person när det gäller saker och tid. För jag har varit utsatt för rån och misshandel och så under skoltid. Jag har varit en rädd kille.

Du ville inte titta på honom sa du, jag visste inte vad han kunde göra. Vad har du för känsla när han tänker såhär?
Känslan är liksom att han kan göra vad som helst. Han kan ha på sig en kniv.

Vad är den känslan, om du sätter ord på den känslan?
Den känslan är liksom, har han det på sig så kan han göra grejor mot mig.

Känns det bekvämt för dig?

Nej, jag är rädd.

Bitr fhl; Är det som du kände då eller känner du det nu?
Jag känner det fortfarande.

Så du minns inte honom inte alls, du glömmer bort och du ville inte titta på honom., du visste inte vad han kunde göra och så beskriver du nu att du var rädd. Är det innan eller efter att han har sagt att du inte ska prata med polisen?
Det var efter.

Du har ju ritat ett streck där du säger att han står. Är det första gången du ser honom där borta?
Ja. Jag har aldrig sett honom förr.

Vad händer när du kommer gåendes mot honom och han säger att du inte ska prata med polisen?
Sedan går han efter det. När han säger det så går han så går jag upp dit.

Rita ett streck åt vilket håll han går?
Han går ditåt *Markus ritar en streckad linje*

Var går du någonstans?
Jag går hem.

Är där någon annan person du ser i närheten?
Nej det är det jag inte gör.

Du har aldrig sett hon på Kroksbäck Du säger att han kan vara från Irak eller något annat, du vet inte han pratar duktig svenska.
Ja han pratar riktigt duktig svenska som om han har varit här i många år. Han där han kommer ifrån och så har han bott i Sverige i många år.

Du säger att han kan komma från Irak, vad får dig till att säga det?
Jag vet inte om han kommer ifrån

Oavsett var han kommer ifrån vad får dig till att säga det?
Jag vet inte.

Kan du minnas hans hårfärg eller något annat i ansiktet?
Nej. Men än idag känner jag oro fortfarande. Jag går alltid ut på det håller när jag ska slänga sopor eller gå till bussen.

När du går upp sedan möter du någon annan?
Nej, faktiskt inte.

Har du pratat med personalen om detta som hänt.
Det med skottlossningen? Nej

Det här med personen som sagt att du inte ska prata med polisen?`
Nej, jag kanske ska göra det.

Btr fhl; Det känns kanske bättre att få pratat med någon.

Är det något annat du kommer på?

Nej.

Fhl anteckning:
Förhöret är utskrivet i en noggrann sammanfattning. Förhöret ej uppläst och godkänt

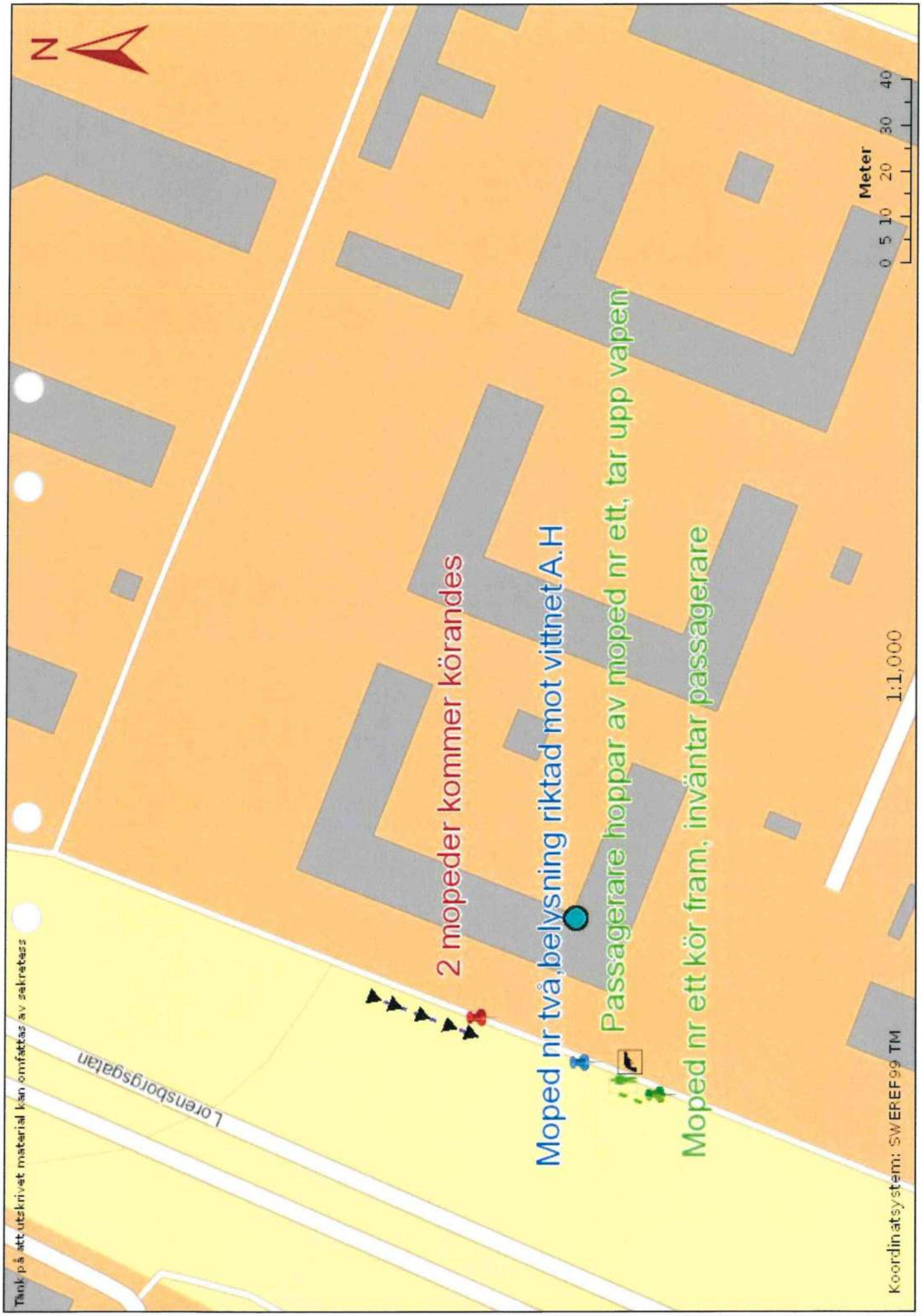
N
2 mopeder kommer körandes
Moped nr två,belysning riktad mot vittnet A.H
Passagerare hoppar av moped nr ett, tar upp vapen
Moped nr ett kör fram, inväntar passagerare
Lorensborgsgatan
Meter
0 5 10 20 30 40
1:1,000
Koordinatsystem: SWEREF99 TM
Tänk på att utskrivet material kan omfattas av sekretess

Bilaga

Kartbild runt Sörbäcksgatan 49

Bilaga till Förhör 2020-09-24 13:05, diarienr 5000-K1123172-20

Beskrivning

SIFFRA

1- Där ser Markus mopederna första gången

2- Moped nr ett, inga lampor, skjuts ifrån denna moped

3- Moped nr två, lampor, regskylt, vaktar/spärrar av gången

X- Han som hoppar av, tar upp vapen

5000-K1123172-20
Förhör Vittne Markus Hallberg
2020-09-24

Google Maps Sörbäcksgatan 49

Bilder ©2020 Aerodata International Surveys, Lantmäteriet/Metria, Maxar Technologies, Kartdata ©2020 10 m

Kartbild runt Sörbäcksgatan 49, 2020-09-24 13:05 diarienr: 5000-K1123172-20

2177

Bilaga

Skiss

Bilaga till Förhör 2020-09-24 13:05, diarienr 5000-K1123172-20

Beskrivning

Vittne Markus Hallberg ritar hur mopederna ser ut framifrån.

Den nedre bilden ska likna en pistol.

Under tiden Markus försöker rita hur pistolen ser ut säger Markus att han inte kan rita.

5000-K1123172-20, Förhör Vithne Markus Hallberg

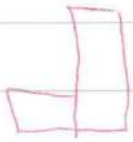

Polisen

Förhör

Hallberg, Markus, dialogutskrift, Förhör 2 (Maskad

Signerat av

Signerat datum

Enhet	Diarienr
Region Syd, Grova brott 5 Rgn Syd	5000-K1123172-20

Originalhandlingens förvaringsplats	Datum	Tid
	2024-09-30	15:32

Involverade personer	Personnummer/Orgnr	Roll
Hallberg, Markus		Berörd person

Involverad personal	Funktion
Fitim Rushiti	Uppgiftslämnare

Berättelse

Förhöret med Markus Hallberg finns sedan tidigare i sammanfattad form som ej lästs upp och godkänts varför transkribering av förhöret läggs in som externt dokument.

Ut har maskat personnumret. Originalhandling finns i slasken.

/
Insp Fitim Rushiti

K1123172-20

Förhörsledare: Charlotta Larsson (FL1)

Biträdande förhörsledare: Peter Selander (FL2)

Hörd person: Markus Hallberg (MH)

Personnummer: [redacted]

Förhöret påbörjas: 2020-09-24, kl 13:05

Förhörsplats: Rättscentrum i Malmö

Ang: Försök till mord

FL1: Då, Markus, har du ju blivit hörd av en polis tidigare.

MH: Ja.

FL1: Och det handlar om dina iakttagelser gjorda omkring Sörbäcksgatan,

MH: Ja.

FL1: den 14 september. Och vi skulle vilja be dig berätta om vad du har sett en gång till.

MH: Ja.

FL1: Och du har karta framför dig här så du kan rita samtidigt som du berättar.

MH: Ja.

FL1: Och så försök och berätta så tydligt du kan. Så är det bara och sätta igång.

MH: Ja. Eh, här, jag bor här. Balkongen ut hit alltså. Om du ser att nu har jag fönstret ut här.

FL1: Och då är det Sörbäcksgatan 49?

MH: Ja, så är cykelbanan här.

FL1: Hm.

MH: Och jag hade den öppen den kvällen. När, när jag hörde att det kom två mopeder. Alltså jag trodde först dom bodde i området alltså i och med att dom var alltså svartklädda. Första mopeden som kom på cykelbanan hade ingen lyse alltså där framme. Och den andre hade en lyse. Men den första kör hit här. Där.

FL2: Kan man sätta en bom där kanske på…

FL1: Hm. Om vi gör så att… Var, om du ritar en etta,

MH: Ja.

FL1: där du ser mopederna första gången.

MH: Ja. Det alltså gör jag här. Där.

FL1: Ja.

MH: För jag kan se ut till båda hållen. Alltså jag har balkongen så och så kan jag se ut mot, eh, bron som går här över.

FL1: Hm.

MH: Där går en, jag vet inte om du har bron. Du har första bron här uppe.

FL1: Hm.

MH: Sen kommer det en bro lite längre ner här, som går över till kyrkan.

FL1: Hm, och då är det över Lorensborgsgatan?

MH: Ja.

FL1: Hm.

MH: Så jag ser dom kommande körande här.

FL1: Hm, där vid nummer 1?

MH: Ja.

FL1: Hm, och vilket håll kommer dom ifrån?

MH: Kommer från Lorensborgsvägen.

FL1: Hm.

MH: Eller Lorensborgsgatan heter det.

FL1: Ja, det är den dom kör på?

MH: Ja.

FL1: Hm.

MH: Dom kommer från alltså Mellanbäcksgången är här.

FL1: Hm.

MH: Så här, jag ser bara att, jag ser nummer ettan där.

FL1: Ja där ser du dom första gången, ja.

MH: Ja. Men som jag har uppfattat så kommer dom härifrån.

FL1: Ja.

MH: Och dom kör på samma väg.

FL1: Hm.

FL2: Det är där då?

MH: Nej här.

FL2: Jaha, det är inte där?

FL1: Hm. Ja.

MH: Ja. Så första mopeden kör till 2 alltså här, tvåan.

FL1: Hm.

MH: Men tredje mope' alltså den nummer 3, alltså andra mopeden… Det är första mopeden här.

FL1: Hm, den ser du vid nummer 1?

MH: Ja båda mopederna.

FL1: Ja, och sen nummer 2 vad är det?

MH: Det är den första mopeden som kör mot alltså platsen.

FL1: Samma moped ja, ja.

MH: Ja, den första som hade utan lyse.

FL1: Hm.

MH: Och den andra mopeden står här, med lyse mot mitt fönster.

FL1: Okej. Var? Kan du skri', gör en trea på denna kartan.

MH: Ja, hundrastgården den är här.

FL2: Lättare att (ohörbart).

FL1: Ja egentligen är det nog det.

MH: Det är lättare här.

FL1: Ja.

FL2: Ser man ingenting på kartan.

FL1: Nej.

MH: Här står mopeden. Där, nummer 3.

FL1: Hm. Då gör vi om från början här.

MH: Ja.

FL1: Skriv en etta där du ser mopeden först.

MH: Där ser jag den.

FL1: Ja, och det är moped nummer 1?

MH: Ja.

FL1: Ja, och sen var det en tvåa ritad också.

MH: Ja.

FL1: Ja, om du gör…

MH: Det…

FL1: Om du sk' om du ritar den, skriver den tvåan.

MH: Ja jag kan, tvåan är här. Det är första mopeden som kör hit först.

FL1: Ja.

MH: Där.

FL1: En tvåa där?

MH: Ja.

FL1: Moped 1. Tvåa. Och sen där du har gjort en trea ser du moped nummer 2?

MH: Ja.

FL1: Är det första gången du ser den?

MH: Ja med, nej jag ser båda två första gången kom körande.

FL1: Hm.

MH: Men jag uppfatta inte vad som hade hänt,

FL1: Nej.

MH: förrän han står med lyset, med lyset mot mig.

FL1: Okej.

MH: Upp mot mitt fönster.

FL1: Menar du att mopeden står still?

MH: Ja han står still med två, han och en annan som satt bakom han.

FL1: Berätta om den mopeden.

MH: Den där?

FL1: Ja moped nummer 2.

MH: Han stod och vaktade.

FL1: Ja.

MH: Alltså med lyset upp mot mig.

FL1: Hm.

MH: För när jag tittar ut så står han med lyset.

FL1: Hm.

MH: Och då ser jag att där var ingen hjälm på han. Båda två.

FL1: Ingen hjälm på bägge två säger du?

MH: Nej alltså båda två hade ingen hjälm.

FL1: Hm, och när du säger bägge två, vad menar du?

MH: Det är föraren och sen han som sitter bakom.

FL1: Hm. Kan du säga nånting mer om dom två stycken mop'…

MH: Det är rånarluva. Alltså helt svartklädda med handskar. Alltså svarta kläder.

FL1: Ser du några handskar?

MH: Jag ser handskarna för att det var med skelett på.

FL1: Okej.

MH: Hm. Alltså det är sån, båda två hade skelett på sina handskar.

FL1: Och svartklädda?

MH: Ja.

FL1: Och inga hjälmar?

MH: Nej.

FL1: Och rånarluvor?

MH: Ja.

FL2: Förstår, såg du hur rånarluvan såg ut?

MH: Svart.

FL2: Okej.

MH: Med hål, och sen hål.

FL2: Ja, okej.

MH: Sen näsor ser man inte alltså,

FL2: Okej.

MH: i och med att den var täckt med svart.

FL2: Ja.

MH: Så det bara var ögonen och mun. I och med att dom stod med,

FL2: Ja.

MH: alltså lyset mot mig.

FL2: Okej. Och det var, vilken moped var det av dom?

MH: Det var den nummer 2.

FL2: Som höll vakt?

MH: Ja, höll vakt.

FL2: Och nummer 2 är?

MH: Nummer 2 är den första mopeden. Det är den som är där.

FL2: Ja.

MH: Det är han som ligger först och kör hit.

FL2: Okej.

FL1: Det är moped nummer 1 som är från ettan till tvåan?

MH: Ja alltså dom kom båda två samtidigt.

FL1: Ja. Och sen moped nummer 2, där har du gjort en trea där den står.

MH: Ja.

FL1: Ja.

FL2: Okej, hm.

MH: För att va tydligt alltså i och med att jag ser var han står.

FL1: Ja.

MH: Men denna här, det var den killen som hoppa alltså han hoppade av mopeden.

FL1: Moped nummer 1,

MH: Ja.

FL1: som står vid nummer 2?

MH: Ja.

FL1: Ja.

MH: Han hoppade av mopeden och alltså först var det så att dom kör fram, den ena, den nummer 1.

FL1: Hm.

MH: Sakta.

FL1: Hm.

MH: Och killen hoppar av. Och du vet i fickan här drar han upp en vapen.

FL1: Och då visar du på vänster sida.

MH: Ja, hade han vapnet.

FL1: Och du visar med din högra hand att han stoppar ner.

MH: Ja.

FL1: Och gör vad då?

MH: Tar upp en vapen, alltså en pistol.

FL1: Vem är det på den mopeden?

MH: Den mopeden…

FL1: Nummer… Ja.

MH: Där?

FL1: Ja.

MH: Det är han som sitter längst bak.

FL1: Okej, så vad innebär det? Hur många personer ser du vid den mopeden?

MH: Båda mopederna?

FL1: Nej nu pratar vi om moped nummer 1 som du ser köra här.

MH: Ja, dom är två. Föraren och passageraren.

FL1: Okej. Hm, och vem är det som tar högerhanden?

MH: Det är passageraren.

FL1: Hm. Berätta det igen, vad du ser där.

MH: Här?

FL1: Hm.

MH: Eh det är att jag ser den ena killen, alltså passageraren.

FL1: Ja.

MH: Han hoppar på mopeden igen. Alltså han går av här, går han av.

FL1: Hm.

MH: Och får fixa det som han ska fixa.

FL1: Han går av där?

MH: Ja.

FL1: Från moped nummer 2?

MH: Ja.

FL1: Ja.

MH: Det, där hoppar han av. Och sen precis där hoppar han på, och sätter sig och skjuter,

FL1: Okej.

MH: mot killen.

FL1: Vad händer när han hoppar av?

MH: Det är att han drar upp alltså pistolen.

FL1: Så han hoppar av mopeden, passageraren,

MH: Ja.

FL1: från moped nummer 2?

MH: Ja.

FL1: Ja. Och tar upp, vad säger du han tar upp?

MH: En pistol.

FL1: En pistol?

MH: Ja.

FL1: Okej.

FL2: Hur vet du att det är en pistol?

MH: Det ser man på alltså när han drar upp den för att du vet, det kan inte va nån kniv.

FL2: Nej.

MH: Alltså en kniv sticker ju till, där man får dra.

FL2: Ja.

MH: Men man ser att han tar upp det så,

FL2: Ja.

MH: och håller den.

FL2: Ja.

MH: Och liksom sen när han hade dragit upp det så hör du vet.

FL2: Aha.

MH: Det hörs att det klicka till för att det, det eka i hela området.

FL2: Alltså han gör en mantelrörelse?

MH: Ja.

FL2: Okej.

MH: Det ser man på när han står,

FL2: Ja.

MH: och förbereder. Sen hoppar han på mopeden.

FL2: Hm.

FL1: Skulle du kunna beskriva den här pistolen eller rita den till mig?

MH: Den, jag vet bara att den var svart. Alltså, jag vet inte vad det var för modell på den. Alltså jag kan inga vapen.

FL1: Hm. Då undrar jag; hur långt är det här emellan från din balkong? Eller, ja balkong är det va?

MH: Ja fransk balkong.

FL1: Ja, ja. Hur långt är det däremellan tror du, bort till där du ser att han tar upp pistolen?

MH: Det vet jag inte.

FL1: Nej.

MH: Max kanske tio meter. Max. Eller 20. Ja alltså jag vet inte.

FL1: Tio, max 20 meter?

MH: Ja.

FL1: Det är din bedömning?

MH: Ja.

FL1: Ja.

MH: För att det här, det är buskar men där, inom ett, man ser igenom buskarna. Alltså det är träd. Sen så alltså är där hål mellan träden.

FL1: Hm.

FL2: Hm.

MH: Dom har skötat buskarna så man kan se vad som händer.

FL1: Vilken våning bor du på?

MH: Tredje våningen.

FL1: Hm.

MH: Högst upp. Bra sikte också.

FL1: Hm. Ja du ser att han drar upp en pistol och gör en mantelrörelse.

MH: Ja.

FL1: Vad händer sen?

MH: Sen kommer där ett skott.

FL1: Berätta.

MH: Sex, alltså mellan tre till sex skott kom där. Som, jag vet inte exakt hur han har skjutit, om han har skjutit så eller så.

FL1: Hm.

MH: Alltså när dom hade skjutit, så hör man bara att det skriker efter hjälp.

FL1: Hm. Alltså bara se så att jag har uppfattat det rätt Markus.

MH: Ja.

FL1: Här hoppar passageraren av?

MH: Ja.

FL1: Ja. Och du har gjort en trea här, och där vad jag förstår…

MH: Nej det är en tvåa. Trean är där.

FL1: Förlåt förlåt, en tvåa där.

MH: Ja.

FL1: Och vad jag förstår så kör mopeden med föraren dit?

MH: Ja, och ställer sig.

FL1: Ja. Står han kvar där?

MH: Han står bara kvar en liten stund. Sen springer han fram och hoppar på mopeden.

FL1: Sen springer han fram och hoppar på mopeden,

MH: Ja.

FL1: där du har ritat en tvåa?

MH: Ja.

FL1: När skjuts det? Jag tänker i förhållande till dom här personerna på moped nummer 2.

MH: Ja, ja. Alltså det… Efter han hade hoppat på till några sekunder så sköts det.

FL1: Hm.

MH: Det, jag hörde skotten alltså så.

FL1: Hm.

MH: Och det var då jag larmade 112.

FL1: Står du kvar i din franska balkong under tiden du larmar?

MH: Jag går fram när jag larmar och tittar, alltså på när dom kör iväg.

FL1: Hm. Var kör dom iväg?

MH: Då kör dom på samma riktning igen mot Bellevue.

FL1: Och då, om jag förstår det rätt så kör dom samma håll som dom kom ifrån?

MH: Ja.

FL1: Hm. Så den här mopeden, du säger att det skjuts?

MH: Ja det skjuts från den.

FL1: Ja, ja.

MH: Denna här, efter när han skjutit här,

FL1: Hm.

MH: med den mopeden så kör han och sen kommer han bakom.

FL1: Okej.

MH: I hög hastighet.

FL1: Hm. Så moped nummer 1 kör först när skotten avlossas, avlossats?

MH: Eh, den, denna här… Nu ska vi ta det tydligt.

FL1: Hm.

FL2: Hm.

MH: Det är nummer 1 det,

FL1: Hm.

MH: den som är där.

FL1: Ja.

MH: Denna här är alltså bakom,

FL1: Hm.

MH: med regskylt som jag inte ser.

FL1: Hm, moped nummer 2?

MH: Ja.

FL1: Med regskylt. Den kör först?

MH: Ja.

FL1: Efter att skotten avlossats?

MH: Ja.

FL1: Och sen efteråt så kommer moped 1?

MH: Ja.

FL1: Hur många är där på mopeden då?

MH: Fyra. Dom är två i första, sen två i andra. Så dom är fyra personer.

FL1: Och det är dom även när dom kör tillbaka?

MH: Ja.

FL1: Efter skottlossningen?

MH: Ja.

FL1: Hm. Ser du, hur långt ser du när dom kör?

MH: Jag ser hit.

FL1: Dit, hm.

MH: Till, där står en container här. Där är gången. Så är där en plattform här. Med en container och sen är där en… Här, cykelbanan går här. Så är där en, man kan sitta. I, alltså containern står här, närheten. Detta ser jag, jag ser en röd container. Så jag ser alltså upp till gångbanan alltså som går upp.

FL1: Hm. Nu får vi inte med den på kartan. Finns den gångbanan med här?

MH: Ja här har du en gångbana.

FL1: Är det Mellanbäcksgången du pratar om?

MH: Ja, ja. Så har du, så har du Norrbäcksgatan här.

FL1: Hm.

MH: Du har rabatteringen här.

FL1: Vad hette det?

MH: Rabotering.

FL1: Ja ja, rabatt?

MH: Rehab, en rehab.

FL1: Rehab?

MH: Ja här.

FL1: Förlåt, förlåt, hm.

MH: Här har du rehab.

FL1: Hm.

MH: Så det går en cykelbana som går så och sen går den mot Bellevue direkt.

FL1: Hm, hm.

MH: Sen så trafikljuset är här.

FL1: Hm.

MH: Och du har Rudbäcksgatan på detta hållet.

FL1: Hm. Och du ser dom köra?

MH: Mot Bellevue.

FL1: Mot Bellevue?

MH: Ja.

FL1: Så var är sista gången du ser dom?

MH: Jag ser dom, sista gången ser jag dom här.

FL1: Ja, ja. Vid Mellanbäcksgången?

MH: Ja.

FL1: Hm.

MH: För att om du ser här, där är en plattform här. Där och sen är det en, en liten sån vad heter det en bänk, är här.

FL1: Du kan rita.

MH: Jag kan inte rita (skrattar). Här har du plattform. Sen har du en bänk här.

FL1: Hm.

MH: Sen har du den lilla gången som går in till min gård.

FL1: Hm.

MH: Den har du precis här.

FL1: Hm.

MH: Så det, man ser rätt så långt.

FL1: Hm, hm.

MH: Jag kan alltså jag ser ut till stoppljuset här ute.

FL1: Ja. Kan du berätta någonting mer om mopederna?

MH: Dom var svarta. Alltså, vad ska man säga? Jag tror dom är stulna.

FL1: Av vilken anledning då?

MH: Liksom i och med att, i och med att dom var trimmade. Alltså man hör när dom kommer körande och sen lämnar.

FL1: Dom var trimmade säger du?

MH: Ja.

FL1: Hm.

MH: Och märket tror jag det är en Yamaha eller en Via City.

FL1: Vad får dig till och tro det?

MH: Det är formad till Yamaha.

FL1: Yamaha eller en?

MH: Via City.

FL1: Vad är det för typ av moped? Finns ju olika typer alltså.

MH: Det är, vad ska man säga? Den är rund där framme på kåpan. Så är där två lampor som sitter uppe på. Sen har du blinkers till höger och vänster.

FL1: Rund fram i kåpan?

MH: Ja alltså den går, kåpan går så.

FL1: Hm.

MH: Som en bula.

FL1: Hm. Och så lamporna, vad sa du om dom?

MH: Dom är runda lamporna alltså, så. Jag kan…

FL1: Nej vänta här ska du få se.

MH: Okej. Det är bättre och rita det.

FL1: Ja, gör du det.

MH: Eh, om vi har moped så här, så är formad så här. Så och sen lamporna är formad så. Sen sitter där blinkers här på sidorna. Nu blev det fel. Om man tänker så.

FL1: Hm. Skulle jag kunna få be dig och rita en gång till fast lite större?

FL2: Här är ju (ohörbart) Via City, är det det du menar eller?

MH: Nja.

FL2: Eller?

MH: Det var en… Nej inte alltså den liknade en sån men mer lite tyngligt alltså… Om man… Det var som den där, men lamporna satt lite längre högre upp. Alltså lyktorna.

FL2: Okej.

MH: Om man… Styret är här så, var det lamporna så alltså.

FL1: Hm.

MH: Själva kåpan. Sen var lamporna runda. Satt dom så, alltså på varsin sida.

FL1: Hm.

MH: Och sen blinkersen satt här.

FL1: Hm.

MH: Alltså om man tänker så.

FL1: Hm, och vilken moped är det nu som du beskriver? Är det moped 1 eller 2?

MH: Båda två.

FL1: Båda två?

MH: Ja.

FL1: Hm. Och du sa att dom var svarta?

MH: Ja.

FL1: Hur var… Tänker med belysning runt området där.

MH: Alltså belysningen runt området alltså det är inte så himla bra tycker jag. För dom förstör lampor och sånt där.

FL1: Ja ja, hm. Men just där dom här mopederna befinner sig,

MH: Ja.

FL1: hur är belysningen där tycker du vid det här tillfället?

MH: Alltså där hade kunnat vart bättre belysning tycker jag.

FL1: Ja.

MH: Med starkare lampor.

FL1: Ja, hm. Men du kunde ändå se att mopederna var svarta?

MH: Ja. Det, alltså i och med att jag hade lampan tänd i hemmet också.

FL1: Hm.

MH: Och sen var det, då var det nån lampa som fungerade där ute.

FL1: Hm.

MH: Jag kommer inte ihåg vilken lampa det var.

FL1: Hm.

MH: Sen var det hans lyse alltså föraren, alltså moped nummer 2 den sista,

FL1: Hm.

MH: som hade lamporna igång.

FL1: Hm.

MH: Den första mopeden hade inga lampor så att den var helt släckt.

FL2: Hm.

FL1: Hm.

FL2: Bara för och förtydliga, vilken moped är den som man sköt ifrån?

MH: Det är den här moped nummer 1, den som kör längst fram utan lampor.

FL2: Och som, som inte hade lampor?

MH: Ja.

FL2: Moped 1 utan lampor sköt.

MH: Och den med lampor stod här, som jag visa där, nummer 3.

FL1: Nummer 3 ja.

MH: Och sen hade den lampan riktad mot mig.

FL1: Hm, hm.

MH: För han står snett.

FL1: Hm, hm.

MH: Men alltså man såg att det var en svart moped.

FL1: Hm.

MH: Båda två för att i och med att han kom bakom med lampan igång,

FL1: Hm.

FL2: Hm.

MH: och mopeden nummer 1 alltså hade inga lampor, man såg att den var svart båda två.

FL1: Hm. Du har ju beskrivit här att moped nummer 2,

MH: Ja.

FL1: att dom inte har nån hjälm.

MH: Nej dom har ingen hjälm.

FL1: Att dom har handskar med skelett.

MH: Ja.

FL1: Ja. Kan du säga nånting om personerna som sitter på moped…

MH: Nummer 1?

FL1: Ja.

MH: Dom var också maskerade. Alla var som maskerade. Utan alltså hjälmar.

FL1: Hm, nånting annat du kan säga om dom förutom att dom var maskerade och inte hade hjälm?

MH: Om man… Ja alltså… Vad ska man förklara det? Eh, han som, på krysset här som jag visa.

FL1: Ja som hoppar av mopeden?

MH: Ja.

FL1: Och tar upp ett vapen som du säger?

MH: Ja.

FL1: Ja.

MH: Alltså han såg kort ut. Alltså, alltså en och kanske sexti där. Som jag alltså såg.

FL1: Vad anser du om din egen längd?

MH: Jag är en och åttifem.

FL1: Ja, vad är du?

MH: Lång.

FL1: Ja, ja.

MH: Tycker jag.

FL1: Ja.

MH: Men alltså… Jag vet inte…

FL1: Berätta bara det du minns och det du uppfatta. Men du tyckte han såg kort ut?

MH: Ja.

FL1: Ja. Kommer du, kan du minnas nån annan typ alltså kläder, färger?

MH: Alltså kläderna var svarta.

FL1: Hm.

MH. Helt svarta. Svarta jackor, byxor.

FL1: Hm.

MH: En rånarluva.

FL1: Hm, hm.

MH: Och alltså det var tjocktröjor också såg man alltså sån här med, vad heter det, hoodie.

FL1: Du pekar på luvan ja.

MH: Ja hoodie kallar jag dom till.

FL1: Hm, hm.

MH: Och det hade dom alltså den båda alla fyra på sig.

FL1: Det kunde du se?

MH: Ja.

FL1: Okej.

MH: Så du vet, du har en svart jacka, så hänger den utanför.

FL1: Ja.

MH: Och då kan man uppfatta att ja men då har han hoodie på sig.

FL1: Hm.

MH: Där är inte så många jackor som har luvor.

FL1: Hm.

FL2: Såg du nånting med skorna på dom?

MH: Svarta skor.

FL2: Okej. Och sen la du märke till detaljer på handskar?

MH: Ja.

FL2: Men var det, hade, vilka var det som hade det?

MH: Det var här, denna, som stod med lyset mot mig.

FL2: Den som höll vakt?

MH: Ja som stanna av cykelbanan,

FL2: Okej.

MH: Hållde vakt.

FL2: Dom hade skelett?

MH: Ja.

FL2: Okej, hm.

MH: För efter när han hade skjutit så hör man den här killen; nu kör vi snabbt. Alltså han ropar högt.

FL2: Okej.

MH: Mot killen som har skjutit, alltså den mopeden som står och skjuter.

FL2: Hm.

MH: Med killen.

FL1: Vem är det som ropar; nu kör vi?

MH: Det är han som sitter längst bak.

FL1: Nu kör vi snabbt?

MH: Ja.

FL1: Kan du, kan du säga nånting om hur det uttalas?

MH: Alltså det… engelsktalande. Alltså jag kan inte så bra engelska men jag kan lite alltså av engelska, men inte jättemycket. Jag förstår alltså, förstår vad han säger, alltså…

FL1: Hm, men säger han nu kör vi snabbt, på vilket språk säger han det?

MH: Han, alltså… Först säger han det på svenska.

FL1: Hm.

MH: Sen säger han det på engelska.

FL1: Okej. Hur kommer det sig tror du?

MH: Det vet jag inte. Ingen aning.

FL2: Hm.

MH: Jag tror det är för att, eh, i och med att jag hade balkongen öppet, alltså balkongdörren, så tror jag det var det att han sa det först på svenska. Sen ändra han till engelska för att man inte skulle höra vad han sa.

FL1: Mhm. Är det nån som har sett att du har stått där ute tror du?

MH: Nej.

FL1: Nej.

MH: För i och med att jag stod… Jag hade, persiennen hade jag vridit så man kan se ut också.

FL2: Hm.

MH: Så jag stod precis. Jag har balkongdörren här. Sen har jag fönstret här. Så det, jag stod lite skyddat.

FL1: Hm.

MH: Och titta ut. Jag tog inte ut hela huvudet alltså så.

FL1: Hm. Vad var det som fick dig först att gå bort till den här franska balkongen?

MH: Jag skulle röka. Jag satt först och spela. Så kom där mopeder. Så tänkte jag men då tar jag en cigarett. Och, men det blev ingen cigarett för att liksom i och med att han stod med lyset mot mig,

FL2: Hm.

MH: så tänkte jag då är det nånting som händer här.

FL1: Hm. Vet du vad klockan är när det här händer?

MH: Runt 21 nånting.

FL1: Vad är det som får dig till och säga runt 21?

MH: Eh runt, för att jag var vaken då. Jag vet inte vad klockslaget var för jag la inte märke på klockslaget. Jag har inte koll på klockan.

FL1: Är det nånting du har gjort då, spelat nåt speciellt som var just en viss tid eller tittat på TV eller?

MH: Det var så att jag skulle spela med kompisar på datorn.

FL1: Hm.

MH: Och liksom, det var då den tiden runt 21 som jag börja starta upp spelet. Som jag…

FL1: Hann du börjat spela nånting?

MH: Nej.

FL1: Nej.

MH: Nej jag hann inte spe' börja spela.

FL1: Hm.

MH: Jag hann bara starta upp spelet sen, innan alltså, kompisarna skulle börja komma in i spelet men vi jag hann inte börja spela alls.

FL1: Hm. Hur lång tid tar det innan alla liksom har kommit in?

MH: Alltså det tar tid, alltså så för att i och med att det ska laddas och sen ska det upp med nya roller och sånt.

FL1: Hm.

MH: Så det tar lite tid.

FL1: Men var det så att ni hade bestämt att ni skulle börja spela klockan 21?

MH: Ja, ja.

FL1: Vad innebär det? Innebär det att du går in och startar upp klockan 21?

MH: Ja. Det är för att man ska kunna, alla ska kunna komma in.

FL1: Ja.

MH: Alltså starta upp och sånt. Så startar jag upp servern. Sen kan dom komma in och börja spela med mig.

FL1: Hm. Så är det, om jag… Ska jag förstå det som att det här händer då efter 21 för du har hunnit starta upp?

MH: Alltså detta hände runt 21-tiden alltså så va.

FL1: Ja, ja, hm. Men du, från det att du ser mopederna komma körandes,

MH: Ja.

FL1: till du ser dom köra bort igen här, Mellanbäcksgången, sista gången du ser dom,

MH: Ja.

FL1: skulle du kunna bedöma ungefär hur lång tid det har gått då?

MH: Max, ja… Jag vet att, jag vet bara att jag gick ner och mötte på polisen 21:14, var klockan. Så runt 0, 21:07 tipsar jag på att dom körde iväg.

FL1: 21:07,

MH: Ja.

FL1: tror du att dom kör iväg?

MH: Ja.

FL1: Hm. Har du pratat med nån annan om den här händelsen?

MH: Nej.

FL1: Förutom polisen då.

MH: Alltså jag har inte, jag har bara pratat med polisen om det.

FL2: Tänkte kropp', har du gått in på kroppskonstruktionen på…

MH: Kropps'?

FL2: Ja hur dom var smala, kraftiga, normal, medel?

MH: Alltså kroppsdelen, det är svårt att säga när dom sitter ner och kommer körande.

FL2: Ja.

MH: Men, jag vet inte alltså så. Jag tipsar på att dom är smala.

FL1: Vad är det som får dig till och säga det?

MH: Alltså jag är, i och med att jag inte ser när dom sitter ner så kan jag inte se om dom är som mig eller, alltså kroppsbyggnaden alltså så.

FL2: Hm.

MH: Men jag, alltså jag är, jag är säker på att dom är smala och så alltså så.

FL1: Du behöver inte säga alltså, bara det du exakt vet.

FL2: Hm.

MH: Ja.

FL1: Vi ska inte pressa fram nånting som du inte vet.

MH: Nej nej.

FL1: Nej. Och vet man inte hur dom såg ut så är det ett okej svar också.

MH: Ja. Nej det är svårt och säga för mig.

FL1: Ja, ja, ja.

MH: Det är det.

FL1: Hm.

MH: Åldern. Alltså… Jag kommer inte ihåg alls. Det är en vecka sen detta hände, tror jag.

FL1: Ja den fjortonde var i måndags,

MH: Förra veckan.

FL1: Förra veckan.

FL2: Hm, hm.

MH: Ja. Så det är en vecka sen.

FL2: Hm.

MH: Men jag kommer inte ihåg vad jag sa, alltså vilken ål', på åldern när han fråga mig.

FL1: Hm. Du, du har ju ritat en tvåa.

MH: Ja.

FL1: Där mopeden befinner sig när du hör skotten.

MH: Ja.

FL1: Ja. Och i förra förhöret så har du sagt att det skulle finnas nåt cykelhinder där mopeden…

MH: Ja ett cykel' ja alltså cykelhindern är här, alltså den, alltså bommen.

FL1: En bom?

MH: Ja sån brandbom.

FL1: Brandbom?

MH: Ja.

FL1: Var är den? Kan du rita?

MH: Den är precis här.

FL1: Där är en brandbom?

MH: Ja.

FL1: Lite lite kraftigare får du gärna rita.

MH: Ungefär där.

FL1: Och då då fick du en fråga så här Markus;

MH: Ja.

FL1: Såg du var mopeden med skytten var nånstans, när, när det sköts?

MH: Ja.

FL1: Och då så har du sagt att den stod, dom stod vid cykelhindret.

MH: Nej inte cykelhindret. Jag sa att där är en cykelhinder här.

FL1: Okej.

MH: Men, som jag förklara till han, så kalla jag denna gången till cykelhindern.

FL1: Gången till cykelhindret?

MH: Ja.

FL1: Okej.

MH: Det var så jag förklara till han men.

FL1: Ja. Då har det blivit ett litet missförstånd.

MH: Ja.

FL1: Ja. Så mopeden har alltså inte stått vid cykelhindret?

MH: Nej.

FL1: Nej.

FL2: Sen är det ju det andra där med.

FL1: Jo du har ju berättat att, att en av mopederna hade en registreringsskylt.

MH: Ja det var den sista mopeden som kom när det hände den. Alltså denna är skylten. Den stod här, hade…

FL1: Moped nummer 2?

MH: Ja.

FL1: Som står med ljusena mot din balkong?

MH: Ja, han hade regskylt, men jag såg inte vad det var för nummer på den.

FL2: Hm.

MH: I och med att det gick så snabbt.

FL1: Hm. Och det är inte så att du har tagit fotografier av det här?

MH: Nej, jag hann inte göra det alltså.

FL1: Nej, nej.

MH: Jag våga inte göra för att liksom dom kanske hade vänt sig om och tittat upp mot mig om jag hade kollat ut mer.

FL1: Hm.

FL2: Hm.

MH. Så hade dom, då hade jag åkt alltså.

FL2: Hm.

FL1: Hm. Och du har beskrivit i det andra förhöret att den mopeden stod kvar vid hundrastgården.

MH: Ja hundrastgården är här.

FL2: Ah, okej.

MH: Gången.

FL1: Var nånstans är hundrastgården?

MH: Här är hundrastgården.

FL1: Okej.

MH: Så han stod här.

FL1: Ja, då förstår jag, då förstår jag.

MH: Så det, det är rätt.

FL1: Ja, hm. Alla fyra var svartklädda.

MH: Ja.

FL1: Och dom hade en rånarluva,

MH: Ja.

FL1: som du beskriver det, med ögon och mun som man ser bara.

MH: Ja.

FL1: Ja. Och sen har dom svarta kläder. Du tror att dom har svarta huvtröjor därför att jackor brukar inte ha alltid en luva.

MH: Nej inte luvor.

FL1: Ja. Och två av mopedisterna har då handskar med skelett.

MH: Ja.

FL1: Är det nånting annat du minns som du har missat och säga eller som…

MH: Alltså jag minns, jag vet inte om det står, om han har skrivit upp det, jag minns den tjejen som gick förbi händelse alltså som gick förbi när mopederna kom. Där kom en ung tjej gående.

FL2: Okej.

MH: Alltså du har cykelbanan här.

FL2: Hm.

MH: Hon kom gående här.

FL1: En tjej kommer gåendes där?

MH: Ja.

FL1: Då kan du väl göra en fyra där?

MH: Ja.

FL2: Är det nån tjej du känner igen, sen innan?

MH: Alltså ser jag (ohörbart), ser jag henne så känner jag igen henne.

FL2: Ja.

MH: Men jag känner inte henne alltså.

FL2: Nej.

MH: Hon kom gående när mopederna kom körande.

FL2: Mhm.

FL1: När dom kommer körandes in?

MH: Ja när dom kommer körande här,

FL1: Ja.

MH: kom hon gående och då, hon tittade på dom.

FL1: Ja.

MH: Och dom tittade på henne men… Och hon bara fortsatte och gå.

FL2: Hm.

FL1: Var kommer hon ifrån? Var ser du att hon kommer? Var?

MH: Jag ser bara att hon kommer gående här men jag vet inte var, vilket.

FL1: Nej och det är när du, där du har ritat en fyra?

MH: Ja.

FL1: Det är där du ser henne?

MH: Ja.

FL1: Ja. Och hon kommer gåendes när mopederna kommer in,

MH: Ja.

FL1: på vägen?

MH: Ja.

FL1: Ja. Mot din lägenhet?

MH: Ja.

FL1: Och var går hon vidare?

MH: Alltså…

FL1: Fortsätter hon och gå? Ser du det?

MH: Ja hon går bara alltså.

FL1: Vilket håll går hon?

MH: Hon går ner mot bussen.

FL1: Ja.

MH: Trettifyran busshållplats Gamlegård.

FL1: Hm. Kan du beskriva henne?

MH: Nej. Alltså… Det är rätt så svårt och beskriva henne.

FL1: Ingenting du tänkte på när du såg? Du säger att du såg en ung tjej.

MH: Ja.

FL1: Vad är det som gör att du säger att det var en ung tjej?

MH: Alltså hon, alltså hon var inte gammal alltså så. Hon kanske var i typ 25-årsåldern.

FL1: Var det nåt du la märke till med kläder, färger, hår eller liknande?

MH: Jackan var grön. La jag märke på. Byxorna var jeans, blåa jeans. Och hon prata i telefon samtidigt när hon gick. Det la jag märke på.

FL1: Grön, det finns ju väldigt många olika nyanser.

MH: Eh vad ska man s' förklara det som? Märkesjacka. Där finns… Det är ingen vinterjacka alltså så, hade hon inte på sig.

FL1: Hm. Vet du vad jag menar med nyans? Det finns ju gröna färger, allt från jättejätteljust till väldigt väldigt mörkt.

MH: Ja.

FL1: Du har ju gröna färger här på kartan också.

MH: Det var som denna alltså färgen där.

FL1: Och då pekar du på gräset.

MH: Ja så, som det på bilden.

FL1: Hm. Vad skulle du vilja säga? Är den mörk- eller ljusgrön?

MH: Blandad, alltså… Ljusgrön.

FL1: Ljusgrön jacka?

MH. Ja.

FL1: Hm. Ingen vinterjacka?

MH: Nej.

FL1: Nej.

MH: Höstjacka.

FL1: Höstjacka, hm. Hon pratar i telefon under tiden hon går?

MH: Ja.

FL1: Ja. Ser du nånting annat på ovandelen av kroppen?

MH: Långt hår.

FL1: Långt hår?

MH: Men färgen var, alltså håret tipsar jag på att det var brunt. Alltså så kastranj, kastanjebrunt.

FL1: Hm, vad har jag för färg?

MH: Blond.

FL1: Hm.

MH: Tycker jag.

FL1: Hm. Var det mörkare eller ljusare än mitt?

MH: Lite mörkare.

FL1: Hm. Du säger…

MH: En svart hand', handväska som hon hade här.

FL1: Svart handväska och då visar du på hennes högra sida.

MH: Ja sån, vad ska man säga om modell?

FL1: Hm.

MH: Där finns tusentals olika modeller.

FL1: Hm. Peter frågade innan om du skulle kunna känna igen henne.

MH: Alltså ser jag henne, alltså så så hade jag kunnat känt igen henne.

FL1: Och på vadå skulle du kunna känt igen henne?

MH: Håret. För hon hade långt hår.

FL1: Vad har jag för längd?

MH: Vet jag inte. Hon hade lite långare än du. Alltså hon hade till, vad ska man säga, till ryggen.

FL1: Hon hade längre än jag?

MH: Ja.

FL1: Ner till ryggen?

MH: Ja.

FL1: Såg du några andra personer ute den här tiden?

MH: Nej. Det är det jag inte gjorde. Jag såg bara hon tjejen som kom gående.

FL1: Hm. Du har ju här i förra förhöret Markus,

MH: Ja.

FL1: berättat för kollegan att alla var svartklädda.

MH: Ja.

FL1: Sen har du nämnt nånting om kepsar, uppdragna luvor och mask.

MH: Ja alltså det var keps på mopederna. Alltså du vet luvan, rånarluvan, var det en keps på. Det var det jag skulle komma till.

FL1: Ja ja, ja.

MH: Eh, svart keps.

FL2: Nån speciell sorts modell på kepsarna som du…

MH: Alltså, vad ska man säga? Alltså om man tänker så var det, alltså om man tänker så.

FL2: Mhm.

FL1: Nej jag förstår inte riktigt.

MH: Alltså, hur ska man förklara det?

FL1: Vad är detta du har i handen nu?

MH: Det är vanlig keps.

FL1: Ja.

MH: Med blixt', vad heter det, kabelband.

FL1: Ja.

MH: Men, modell på keps…

FL1: Om du jämför kepsen med din keps.

MH: Ja.

FL1: Modellen.

FL1: Då var den, alltså den var hel rund alltså så som… Vad ska man säga? Det är som många hiphopare har. Dom brukar ha sån keps som är lite här framme.

FL2: Mhm.

MH: Eh, om vi säger…

FL1: Ska vi let', söka på keps,

MH: Ja.

FL1: och se om där är nånting du kan tycka…

MH: Ja.

FL1: Så kan du under tiden berätta för mig. Du berättar om keps.

MH: Ja.

FL1: Vem är det som har keps på huvet?

MH: Alla har alltså, dom fyra.

FL1: Jag måste bara fråga dig.

MH: Ja.

FL1: Har du väldigt bra minne när det gäller detaljer?

MH: Alltså visst, ibland har inte bra minne.

FL1: Nej.

MH: Ibland har jag.

FL1: Ja, ja.

MH: Alltså, men nu har det gått så pass länge tid och…

FL1: Ja.

MH: Och min pappa har dött och det har vart mycket med begravning.

FL1: Ja, hm.

MH: Så lägger man mer fokus på begravningen.

FL1: Men jag tycker att du berättar ju ingående här.

MH: Den kepsen som är där, den svarta.

FL2: Den?

MH: Ja. Det är en sån keps, alltså sån.

FL2: Som den där?

MH: Ja. Det är en sån keps.

FL2: Liknande eller?

MH: Ja liknande alltså en sån.

FL2: Hm. För det är ju, det är ju en lite speciell.

MH: Ja. Den är…

FL1: Finns ju tydligen många olika modeller på kepsar.

MH: Ja. Det liknade den som du tog upp innan. Alltså den kepsen.

FL2: Den där?

MH: Ja det liknar en sån.

FL2: Hm, hm.

MH: Men jag är osäker alltså så.

FL2: Och det refererar du till liksom nån specifik individ bland dom eller hade dom liknande?

MH: Alltså, där finns många olika kepsar alltså. Det liknar en sån keps.

FL2: Hm. Hm.

MH: Men…

FL2: Ja.

MH: Där är, och det var det är många olika kepsar så…

FL1: Hm, och du har ju sagt innan att dom var svartklädda.

MH: Ja.

FL1: Vad var det för färg på kepsen, på kepsarna?

MH: Svart.

FL1: Var där nåt annat kännetecken på kepsarna som du minns?

MH: Nej.

FL1: Och jag fråga dig innan om du har pratat med nån annan om den här händelsen, det du har sett?

MH: Nej.

FL1: Och inte pratat med mamma heller?

MH: Alltså, jag försökte ringa mamma den dan när det hände.

FL1: Hm.

MH: Med den… Hon svara inte så…

FL1: Hm.

MH: Hon har själv hört om händelsen men…

FL1: Hm. Hm.

MH: Alltså det är det, jag vill inte säga till mamma att jag har vittnat till händelsen för då blir hon bara så arg och…

FL2: Hm.

FL1: Hm, lite orolig kanske?

MH: Ja.

FL1: Ja.

FL2: Jag tänkte fråga en sak med handskarna.

MH: Ja. Ja.

FL2: Du sa skeletthandskar?

MH: Ja.

FL2: Kan du beskriva liksom färgerna på handskarna?

MH: Svart, vit.

FL2: Svartvit?

MH: Ja.

FL2: (ohörbart).

MH: Det är svart sån med skelett på alltså.

FL2: Okej, hm.

FL1: Och då visar du ut på fingrarna.

MH: Ja.

FL1: Är det så jag ska uppfatta det?

MH: Ja sån skelett, alltså den är svart och så är det skelett på fingrarna.

FL1: Hm, hm.

FL2: Hm.

MH: Det är ett sånt.

FL2: Hm.

FL1: Hm. Du har bra syn.

MH: Ja, det är bra glas', hade jag inte haft glasögon på mig så hade jag inte sett.

FL1: Nej, nej. Nånting annat du har funderat över kring det här, den här händelsen?

MH: Nja alltså jag är bara rädd att (ohörbart) kvällarna. Alltså så för att… I och med detta som har hänt alltså.

FL1: Hm.

FL2: Hm.

FL1: Jo skulle du kunna på nåt sätt kanske beskriva det här du hör? Du säger att du hör skott.

MH: Ja.

FL1: Skulle du kunna försöka och beskriva det, så tydligt du kan?

MH: Eh hur, hur dom lät?

FL1: Ja till exempel.

MH: Alltså det lät inte som raket. Det lät, alltså lite mer högre än raket.

FL1: Hm.

MH: Alltså så.

FL1: Hm.

MH: Det lät pang pang alltså så. Bara så…

FL1: Om du försöker låta igen så som du gjorde,

MH: ja.

FL1: och så alla skott som du hör. Får höra, hur lät det då?

MH: Det lät samma, alltså…

FL1: Jag får höra.

MH: Pang pang alltså det kom,

FL1: Hm.

MH: tre till sex skott.

FL1: Hm. Och när du, när du låter så så låter det som att dom kommer rätt så tätt.

MH: Ja, det gör dom.

FL1: Är det, är det så jag ska uppfatta det?

MH: Ja. Först kom det en skott, sen kom nästa, sen kom nästa, sen kom nästa alltså. Det var mellan tre till sex skott.

FL1: Hm. Har du hört nåt liknande ljud innan?

MH: Ja. Det har jag.

FL1: Berätta.

MH: Det är händelsen här uppe.

FL2: Mhm.

MH: Det är några år sen nu. Det var den, jag vet inte om det var knivman eller nån aggressiv man som dom skulle gripas. Så var det, så lät det som en alltså pistol men det var en, vad heter dom nu? Som, vad heter dom? Jag vet inte vad dom heter dom man slänger iväg för och varna. Dom blinkar, ser ut som en handgranat. Blindbomb eller?

FL2: Knallskott eller?

MH: Jag tror det hette…

FL2: Du menar polisens flash and bang eller?

MH: Ja (ohörbart). Jag tror det heter så.

FL2: Okej.

MH: För att jag kolla lite på YouTube med Leif.

FL2: Aha.

MH: Och där får man se saker och ting, alltså vad som händer och vad det är hur polisen har och sånt.

FL1: Hm.

FL2: Hm.

MH: Det lät som sån. Alltså, alltså när dom kasta iväg en sån så lät det som ett skott. Fast det var inte ett skott.

FL2: Nej.

FL1: Hm.

MH: Så, sen har jag vart med om, händelse då också. Då var det, vad ska man säga, här ute. På mitt på ljusa dan. Hyllievångsvägen där en blev skjuten.

FL2: Hm.

MH: Och då hör man skotten också.

FL2: Mhm.

FL1: Därifrån du…

MH: Ja.

FL1: Så du har hört skotten och,

MH: Ja.

FL1: du har hört det ljudet innan?

MH: Ja.

FL1: Och du säger att, att det är en pistol?

MH: Ja.

FL1: Hm. Hm. Hur var det? Jag blev nog inte riktigt färdig med det, men skulle du… Alltså såg du det här, den här pistolen? Skulle du kunna rita vad du såg?

MH: Ohh…

FL1: Bara om du kan, Markus. Kan du inte…

MH: Jag är inte bra på och rita vapen.

FL1: Nej.

FL2: Men om du tänker dig polisens tjänstevapen. Du vet hur det ser ut va? Är det nåt liknande eller det…

MH: Alltså jag lägger inte märke på polisens sånt vapen.

FL2: Nej, nej.

FL1: Tror du att du skulle kunna? Så som du minns det?

MH: Jag kan (ohörbart).

FL1: Ja, ja det är om du, det är vad du såg, Markus.

MH: Ja.

FL1: Bara det du har sett.

MH: Om man tänker den här. Ja nu ritar jag helt,

FL1: Hm.

MH: konstigt.

FL1: Hm.

MH: En sån pistol alltså.

FL1: Hm. Hm.

MH: Ja, alltså…

FL1: Hm, nu fråga jag dig innan om du har sett fler personer ute när detta hände.

MH: Ja det var hon den tjejen.

FL1: Berättar du om en ung tjej med långt hår.

MH: Den som hade gått förbi.

FL1: Ja. Har du sett några andra fordon?

MH: Nej. Alltså jag har sett bara mopederna.

FL1: Ja.

MH: Hade, jag har fönstret här, så jag kan bara se här. Jag kan inte se ut dit.

FL1: Du kan inte se ut, bort Sörbäcksgatan?

MH: Nej. Nej för i och med, går jag upp för trappa så har jag lägenheten bak.

FL1: Hm.

MH: Då har jag bara fönster ut på andra sidan.

FL1: Mot Lorensborgsgatan?

MH: Jag har fönster ut hit.

FL1: Ja, mot Lorensborgsgatan ja. Okej, så…

MH: Så jag bor lite dumt till.

FL1: Nja, gör du kanske inte. Men, har du sett nån bil någonstans därifrån du står?

MH: Nej.

FL1: Nej. Nån cykel?

MH: Nej.

FL1: Nej. Nej. Då Markus har inte vi fler frågor just nu om det inte är nånting annat som du själv tror att jag har glömt frågat dig om.

MH: Nej jag ville bara, om, om det är okej för er, ta att liksom, du vet, när jag hade pratat med polisen här, när jag kommer upp här så står där en kille som sa till mig att jag inte skulle prata med polisen.

FL2: Jaha.

FL1: När, när händer detta säger du?

MH: Efter när jag hade pratat med polisen.

FL1: Är det den fjortonde vi pratar om?

MH: Ja.

FL1: Det här förhöret som är hållt med dig den fjortonde,

MH: Ja.

FL1: då prata du med en polis.

MH: Ja.

FL1: Ja.

MH: När jag hade lämnat, alltså när han släppte hem mig polisgubben,

FL2: Hm.

MH: då gick jag upp för jag skulle gå till hägenheten. Så står där en kille som hade sett mig inne på polishuset alltså inne på polisbilen och stått och pratat med polisen.

FL1: Var står den killen?

MH: Här. Där.

FL1: Och var, var nånstans står…

MH: Jag kommer, polisbilen står här, den stora.

FL1: Där står polisbilen?

MH: Ja så står det en framför den.

FL1: Hm.

MH: En liten.

FL1: Var sitter du och pratar med polisen?

MH: Ja, här.

FL1: Du sitter där, ja.

MH: Det är en stor Mercedes med dr', dra' sån dragdörr.

FL1: Hm.

MH: Då hade han den öppen,

FL2: Hm.

MH: när han prata med mig.

FL1: Okej.

MH: Och då hade den killen stått nog här och hört.

FL1: Varför säger du nog här?

MH: Ja för jag vet inte för att alltså han sa ju att han har hört det, vad jag prata med polisen om.

FL1: Okej.

MH: Ute alltså bara gick på mig och sa till att jag inte skulle prata med polisen om saker.

FL2: Mhm. Är det nån du känner igen sen innan?

MH: Nej.

FL2: Nej.

MH: Jag har aldrig sett han på Kroksbäck.

FL2: Nej. Vad för nationalitet?

MH: Eh nationalitet?

FL2: Ja typ om du…

MH: Alltså…

FL2: Svensk eller såg svensk ut eller?

MH: Alltså han prata duktig svenska men…

FL2: Hm.

MH: Jag tror han är alltså, jag vet inte om han är från Irak eller annan länder. Jag kan inte uttala mig till det.

FL2: Nej.

MH: Men jag blev lite skr' alltså rädd.

FL2: Hm.

FL1: Kan du beskriva honom då?

MH: Beskriva?

FL1: Ja, hur han såg ut.

MH: Oh…

FL1: Om du minns.

MH: Jag minns inte alls, det gör jag inte.

FL1: Vad är det som gör att du inte minns tror du?

MH: Alltså, jag har glömt bort alltså så för att jag tittade inte på han.

FL2: Nej.

MH: Alltså så.

FL1: Fanns det nån anledning till att du inte titta på honom?

MH: Alltså jag vill inte titta på han för att liksom man vet inte vad han kan göra. Jag har alltid varit en rädd person när det gäller saker och ting för att jag har blivit utsatt för rån, misshandel och sånt och liksom det är skoltid, när jag gick i skolan. Så jag har vart en sån skygg, rädd kille som…

FL2: Hm.

FL1: Hm. Men du ville inte titta på honom säger du.

MH: Ja.

FL1: Jag visste inte vad han, vad han kunde göra. Vad har du för känsla när du tänker så här?

MH: Alltså, känslan är att liksom han kan göra vad som helst. Alltså jag, jag vet inte vad han har på sig.

FL1: Hm.

MH: Han kan ha en kniv.

FL1: Hm, och vad är den känslan om du sätter ord på den känslan?

MH: Den känslan är att liksom har han det på sig,

FL1: Hm.

MH: så kan han göra grejer mot mig.

FL1: Hm. Känns det bekvämt för dig?

MH: Nej.

FL1: Nej.

MH: Alltså jag är rädd.

FL2: Är det det du kände då eller det du känner nu?

MH: Alltså jag känner det fortfarande. Jag kände det den…

FL2: Ja, du kände det då också?

MH: Ja.

FL2: Hm.

FL1: Hm. Så du minns inte honom alls?

MH: Nej.

FL1: Du glömmer bort och så säger du att du ville inte titta på honom,

MH: Nej.

FL1: för du visste inte vad han kunde göra och så beskriver du nu här efter ett tag att du var rädd.

MH: Ja.

FL1: Ja, är det innan eller efter han har sagt att du inte ska prata med polisen?

MH: Det var efter.

FL1: Hm. Du har ju ritat ett streck där du säger att han står.

MH: Ja.

FL1: Ja. Är det första gången du ser honom där borta?

MH: Jepp, jag har aldrig sett han förr.

FL1: Nej. Vad händer när du kommer gåendes mot honom och han säger att du inte ska prata med polisen? Vad händer sen?

MH: Sen går han, alltså efter det.

FL2: Mhm.

MH: Alltså när han säger det så går han. Så går jag upp dit.

FL1: Hm, rita ett streck åt vilket håll han går.

MH: Han går hitåt.

FL1: Ja. Och du går var nånstans?

MH: Hem. Så jag går in här.

FL1: Ja. Hm.

MH: Alltså, hemåt.

FL2: Hm.

FL1: Hm. Är där nån annan person du ser där i närheten?

MH: Nej.

FL1: Nej.

MH: Det är det jag inte gör.

FL1: Hm. Och du har aldrig sett honom på Kroksbäck?

MH: Nej.

FL1: Nej. Och du minns inte men du säger att han, att han kan va från Irak eller annat? Du vet inte men han pratade duktig svenska?

MH: Ja alltså han prata riktigt duktig svenska som han har vart här i många år.

FL2: Hm.

MH: Alltså kom ifrån ett, nåt hem' alltså där han kommer ifrån till Sverige och sen bott i Sverige i många år.

FL1: Hm.

FL2: Hm.

FL1: Det här att du säger att han kanske kom från Irak, vad är det som får dig till och säga det?

MH: Nej jag vet inte om han kommer därifrån.

FL1: Nej, nej men oavsett kanske var han kommer från, vad är det som får dig till och säga det?

MH: Jag vet inte.

FL1: Nej. Ser du, kan du minnas hans hårfärg eller nånting annat i ansiktet eller?

MH: Nej.

FL1: Nej.

MH: Men än idag känner jag oro fortfarande.

FL2: Hm.

FL1: Hm.

MH: För att liksom jag går alltid ut på det hållet för och gå ner och slänga soporna eller ta bussen.

FL1: Hm. När du går upp sen, möter du någon annan nån annanstans,

MH: Nej.

FL1: upp till din lägenhet?

MH: Nej faktiskt inte.

FL1: Har du pratat med personalen om detta som har hänt, det du har sett?

MH: Med den, den skottlossningen?

FL1: Hm.

MH: Nej.

FL1: Ja. Om den här personen som säger till att du inte ska prata med polisen, har du berättat det?

MH: Nej.

FL1: Nej.

MH: Jag kanske ska göra det och så om jag känner mig orolig.

FL2: Kanske känns, känns kanske bättre för dig också och prata med nån.

MH: Ja.

FL1: Hm. Är det nånting annat som, som du kommer på?

MH: Nej.

FL1: Hm. Men då Markus, då avslutar vi förhöret och klockan är 14:05.

Genomlyssnat och korrigerat 2024-07-02 av Utr K.Hall

Polisen

I samband med Förhör av vittne M Hallberg (maskad)

Signerat av

Signerat datum

Enhet	Diarienr
Region Syd, Grova brott 5 Rgn Syd	5000-K1123172-20

Originalhandlingens förvaringsplats	Datum	Tid
	2024-09-18	14:46

Involverade personer	Personnummer/Orgnr	Roll
Hallberg, Markus		Berörd person

Involverad personal	Funktion
Fitim Rushiti	Uppgiftslämnare

Berättelse

Undertecknad har maskat informationen som inte har relevans för utredningen samt adress och telefonnummer. Se tjänsteförteckning *"Maskat PM I samband med Förhör av vittne Markus H"* upprättad av UT 2024-09-18 kl. 14:34.

Originalhandling finns i slasken.

I tjänsten
Insp Fitim Rushiti

Polisen

PM

I samband med Förhör av vittne Markus Hallberg

Signerad av

Signerad datum

Enhet	Diarienr
Region Syd, Grova brott 3 PO Malmö	5000-K1123172-20

Uppgiftslämnare	Datum	Tid
Larsson, Charlotta	2020-09-29	12:27

Beslag verkställt	Material för analys
Nej	Nej

Mottaget	Mottaget datum	Tid

Sätt på vilket uppgift lämnats

Upprättad av
Charlotta Larsson

Uppgiften avser

Uppgift

I Samband med förhör som hölls 2020-09-24 med Markus Hallberg, framkom att han bor på ett LSS boende.

[redacted]
Han har inte berättat för personalen om händelsen 2020-09-14, men säger att det kanske är bra om han tar upp det med dem.

Markus är villig att hjälpa polisen. Han berättar detaljerat i förhör om det han sett och hört. En del kontrollfrågor ställs till honom vilka han svarar adekvat på.

LSS boende, [redacted] i Malmö, [redacted].

2020-09-29
Utredare C.L har försökt nå Markus under dagen 2020-09-29 för att fråga om det är okej att tala med personalen.
Och samtidigt informera att Markus varit på förhör.
[redacted]

2020-09-30
Kontakt med Markus. Han har berättat för sin mamma att han varit på polisförhör. Enligt Markus tyckte mamman det var bra att att han hade fått berätta det han sett och att han fått tittat på en karta under tiden.
Markus vill själv berätta för personalen om att han varit på förhör. Han kommer bli uppringd av någon personal under dagen och ska då berätta för denne.
Markus har fått utredarens (C.L) telefonnummer vilket han kan ringa till ifall han eller personalen har ytterligare frågor.

Utredare
Charlotta Larsson

Polisen

Förhör

Signerat av

Signerat datum

Enhet	Diarienr
Region Syd, Grova brott 3 PO Malmö	5000-K1123172-20

Hörd person	Personnummer
Mikolasevic, Veronika	

Den hörde är	ID Styrkt	Sätt	Ställning till misstänkt - målsägande - vittne
Vittne	Ja	Svenskt körkort	

Tolk	Språk

Ytterligare information om anledning till förhör	Underrättad om misstanke
Iakttagelser kvällen den 14/9-20	

Underrättad om 12 § FUK

Underrättad om rätt till försvarare	Godtar försvarare/biträde som rätten förordnar	Försvarare/biträde närvarande

Försvarare/biträde önskas

Förhörsledare	Förhörsdatum	Förhör påbörjat	Förhör avslutat
Joakim Kull	2020-10-13	17:03	17:53

Förhörsplats	Typ av förhör	Förhörssätt
RCM	RB 23:6	

Förhörsvittne	Utskrivet av

Berättelse

Veronika är vittne i ärendet.

Veronika förevisas en kartbild över området där hon får markera aktuella platser och rörelser.

Veronika får till en början berätta fritt om händelsen

Veronika berättar att hon var på väg hem från sin tennisträning nere på Hyllie sportcenter och hon gick cykelbanan upp jämte Kroksbäcksområdet för att ta bussen hem.

Veronika uppfattade det som att hon var själv där hon gick, men en man stoppade henne och frågade på engelska om vägen mot Bellevue. Veronika sa då att det var åt det hållet som hon själv kom ifrån, men då hon inte känner till området så väl, så förstod hon strax därefter att det var fel, att hon själv gick emot Bellevue. I samband med detta märkte hon två stycken mopeder som kom emot henne. Hon kände direkt att det var en farlig situation.

Detta var för att de var helt svartklädda och de bar mask. Det var två stycken mopeder och de körde ganska långsamt emot henne. Den ena mopeden körde förbi henne, den andra fortfarande emot henne. När även den andra mopeden hade kört förbi henne så gjorde den en U-sväng strax bakom henne. Veronika tänkte då att något skulle hända. Men de körde återigen förbi henne och tillbaka en bit. Ungefär 7-8 meter framför såg Veronika något på marken, ett föremål. Mopeden gjorde ytterligare en U-sväng, stannade vid föremålet och

personen som sitter bak på mopeden klev av och plockade upp föremålet som låg på marken. Personen som hade plockat upp föremålet tittade därefter åt Veronikas håll, men hon vet inte om personen tittade på just henne. Veronika tittade ner i marken och fortsatte att gå framåt. Mopeden körde därefter återigen förbi henne och försvann bakom henne.

Ett par sekunder efter detta, hörde Veronika skott. Veronika vände då sig om och såg ljussken i takt med att skotten lät. Det var mörkt och hon såg inte så mycket annat än dessa ljussken. Hon såg därefter två små barn komma springandes ifrån området där skotten lät, längs med husfasaden som Veronika hade på sin högra sida. Något av barnen skrek till Veronika Spring. Veronika började då springa.

När hon sprang så tittade hon åt höger igen för att se var personerna var. Veronika uppfattade utifrån det hon såg att de inte riktigt visste vad de skulle göra, de cirkulerade lite, men Veronika är lite osäker.

Veronika berättar också att vad hon kan uppfatta så kör en av mopederna tillbaka samma väg som de kom, men då hade hon börjat springa runt huset och in på gården tillsammans med de två barnen. Väl inne på gården visste hon inte var hon skulle ta vägen. Hon ringde till SOS. Hon såg därefter att nerifrån Sörbäcksgatan kom det en massa poliser. Veronika säger att hon då avslutade samtalet med SOS och gick tillbaka samma väg som hon kom ifrån, emot sportcentret.

Veronika berättar utifrån frågor som ställs till henne

Efter att Veronika varit inne på gården en liten stund, tog hon sig ut mot Sörbäcksgatan. Veronika får frågan om vad hon såg därifrån, varpå hon svarar inget. Det var mörkt. Folk kom ut på sina balkonger och en del som tog sig ut från lägenheterna och ut på gården, men ingen rörelse nere på Sörbäcksgatan. Den enda rörelsen var poliserna hon såg som kom inrullades på Sörbäcksgatan. Mer än så såg hon inte, hon ville bara därifrån.

Veronika berättar, på frågan om hur länge hon var inne på gården, ett par minuter. Hela förloppet från det att hon såg mopederna tills det att hon rörde sig tillbaka den väg hon kom ifrån var kanske 5-10 minuter. Klockan var på kvällen ungefär 21:10-21:15 när hon hörde skotten. Detta vet Veronika då hennes tennis slutade 21:00 nere på Hyllie sportcenter.

Veronika får en fråga om den första mopeden som körde förbi henne och då svarar hon att hon inte vet så mycket, hon slutade tänka på den ganska snabbt. Hon fokuserade mer på den andra. Hon vände sig inte om och tittade var den första mopeden tog vägen och hon vet inte vad det var för en moped. Den kan ha varit svart och hon vill säga att det satt två stycken personer på den.

Angående den andra mopeden berättar Veronika att hon inte vet så mycket heller. Hon tittade mest ner i marken. Avståndet mellan de två mopederna var kanske 5-6 meter när de körde på cykelbanan. Veronika berättar att hon kände att mopederna körde tillsammans.

Personerna på mopederna var helt svartklädda berättar Veronika. De var också helt täckta, de hade helt klart rånarluvor på sig. Rånarluvorna täckte hela huvudet förutom ögonen. Veronika berättar att alla fyra personerna hade liknande klädsel på sig vad hon kunde uppfatta. Hon kan inte säga något direkt om deras kroppsform. Vad Veronika fick känslan av dock var att de var något förvirrade, att de saknade någon plan. De tvekade lite, de var oberäkneliga.

Veronika får frågan om det här föremålet som hon såg på marken som de vände om för att plocka upp. Veronika vet inte vad det var för något slags föremål. Ett mörkt föremål och

(Veronika visar med 30 centimeter mellan sina händer) så här stort. Efter att den andra mopeden gjort sin första U-sväng körde den tillbaka så den var ungefär 8 meter framför Veronika när den gjorde sin andra U-sväng. Där hoppade, verkligen hoppade passageraren av och plockade upp det här föremålet som låg på cykelbanan. Personen tittade därefter åt Veronikas håll, något hon tyckte var lite otäckt.

Veronika berättar att hon aldrig uppfattade ifall de tappade något på den här platsen, men hon vill ändå tro att de hade gjort det då hon inte hade uppfattat föremålet tidigare. Föremålet kan ha varit mörkt, men hon tittade bara snabbt upp och sedan ner i marken igen. Hon uppfattade inte om personen plockade upp föremålet med en hand eller två. Personen satte sig på mopeden igen och Veronika såg inte vad som hände med föremålet för det tittade hon inte på. Mopeden körde därefter återigen förbi Veronika på hennes vänstra sida.

Veronika trodde till en början att när mopeden vände att de skulle ta henne, men förstod kanske sedan att det var för att just plocka upp det här föremålet. Vändningarna var ganska långsamma och tajta. Vändningarna skedde på cykelbanan, eventuellt att den första U-svängen skedde lite på gräset. Veronika berättar att hon kommer ihåg stora vita stenar.

Veronika fortsätter med att berätta om det två barnen som kom springandes. De kom springandes från den platsen där Veronika såg ljusskenet. De kom också springdes efter att hon såg ljusskenet. På fråga om varför Veronika säger att de var barn kan hon säga att de var i tio-års åldern. En pojke och en flicka var det.

Veronika får berätta mer om det som hände runt husknuten, där ljusskenet kom ifrån. Det hon först reagerade på var ljudet av skott. Då vände sig Veronika om något. Då fortsatte hon höra skott samt att hon såg dessa ljusskenen. Då det var mörkt på platsen i övrigt uppfattade hon inga personer, men hon uppfattade mopederna, i alla fall skuggor av dem. Hon ställde sig aldrig och tittade åt det hållet utan hon vände sig snabbt om igen. Då kom de här barnen längs med husfasaden och skrek Spring! Då sprang Veronika med dem runt den andra husknuten och in på innergården. Precis innan hon hade svängt av runt huset så tittade hon lite åt höger i riktning emot platsen. Det hon såg då och fick känslan av var att personerna inte riktigt visste var de skulle ta vägen. Vad Veronika tror är i alla fall att en av mopederna körde tillbaka på cykelvägen emot Bellevue. På ljudet från motorer så lät det som att de åkte tillbaka den vägen. Veronika vill minnas att det var skuggor av mopederna hon såg borta ifrån platsen, men att det i alla fall var väldigt mörkt. Det var nog hela tiden folk på mopederna berättar Veronika. Hon kände att hon egentligen bara ville veta var de befann sig och vilken väg som hon skulle ta sig därifrån. Det hon har berättat för sig själv i efterhand har varit att personerna har varit på mopederna när det hände. Att någon skulle ha klivit av mopederna var inget som hon reagerade på.

Veronika berättar att hon inte har sett några vapen. Hon berättar att hon har funderat på vilken typ av ljus hon såg, om det var ljus från skotten eller från ljuskäglor, men ljuset kom i takt med skotten. Men hon berättar att hon inte sett några föremål som någon höll i samband med ljusskenet.

Veronika berättar att hon inte sett några fordon, bilar eller folk som sprungit ifrån platsen i övrigt eller på Sörbäcksgatan. Veronica berättar dock att hon har sett el-sparkcyklar. Dessa såg hon när hon var på väg tillbaka på cykelbanan emot sportcentret. De kom då bakifrån, ifrån platsen och området Sörbäcksgatan. Hon blev då väldigt rädd igen då hon såg ljuskäglorna från el-sparkcyklarna. De svängde dock över bron. Det var en person på vardera sparkcykel. El-sparkcyklarna var röda. Veronika kan inte säga så mycket om personerna, de var yngre. De kan ha varit yngre än 20 år gamla. Veronika har ingen uppfattning av hur de var klädda. Hon såg heller inte deras ansikten, hon tittade inte direkt på dem. Sparkcyklarna

körde inte speciellt snabbt, det var inte så att de skulle bort därifrån berättar hon.

Veronika berättar att efter att hon stått på den platsen ut mot Sörbäcksgatan så gick hon tillbaka emot cykelbanorna förbi gräsplätten där ljusskenet nog kom ifrån. Detta gjorde hon för att det då var poliser på plats nere på Sörbäcksgatan och hon kände sig lite tryggare. Hon såg då inget från platsen som hon reagerade på. Hon var nog i telefon igen, då med hennes syster. Hon reagerade på att poliserna stod väldigt långt nere på Sörbäcksgatan, i mitten utav den.

Om barnen berättar Veronika att de går in i en port på innergården och pekar på kartan. Det var ett något äldre barn som mötte de mindre barnen i porten. När Veronika sprang med barnen så frågade pojken Veronika om hon hade någon mobil så att hon kunde ringa till polisen. Veronika frågade då pojken var det var som hände och han svarade att någon sköt. Sedan ringde hon till polisen. Veronika berättar att barnen eventuellt inte hade någon ytterjacka på sig.

Veronika berättar att hon hörde 6-8 skott i tät följd. I övrigt var det väldigt tyst förklarar hon, ingen som skrek, inga röster. Veronika berättar att hon hade hörlurar på sig när hon lämnade sportcentret. Hon vet dock inte när hon tog av sig dem, men någon gång under förloppet tog hon av sig dem. Hon minns inte riktigt.

Uppläst och godkänt i efterhand

Bilaga

Godkänd skapad version utifrån original

Bilaga till Förhör 2020-10-13 17:03, diarienr 5000-K1123172-20

Beskrivning

Rött = Veronika

Svart = Mopeder

Blått = El-scootrar

Gult kryss = Ljussken

Röd punkt = Veronikas utsiktsplats ut mot Sörbäcksgatan

Grått kryss = barnens ingångsport

Blått kryss = möte el-scootrar

Google Maps Kroksbäck

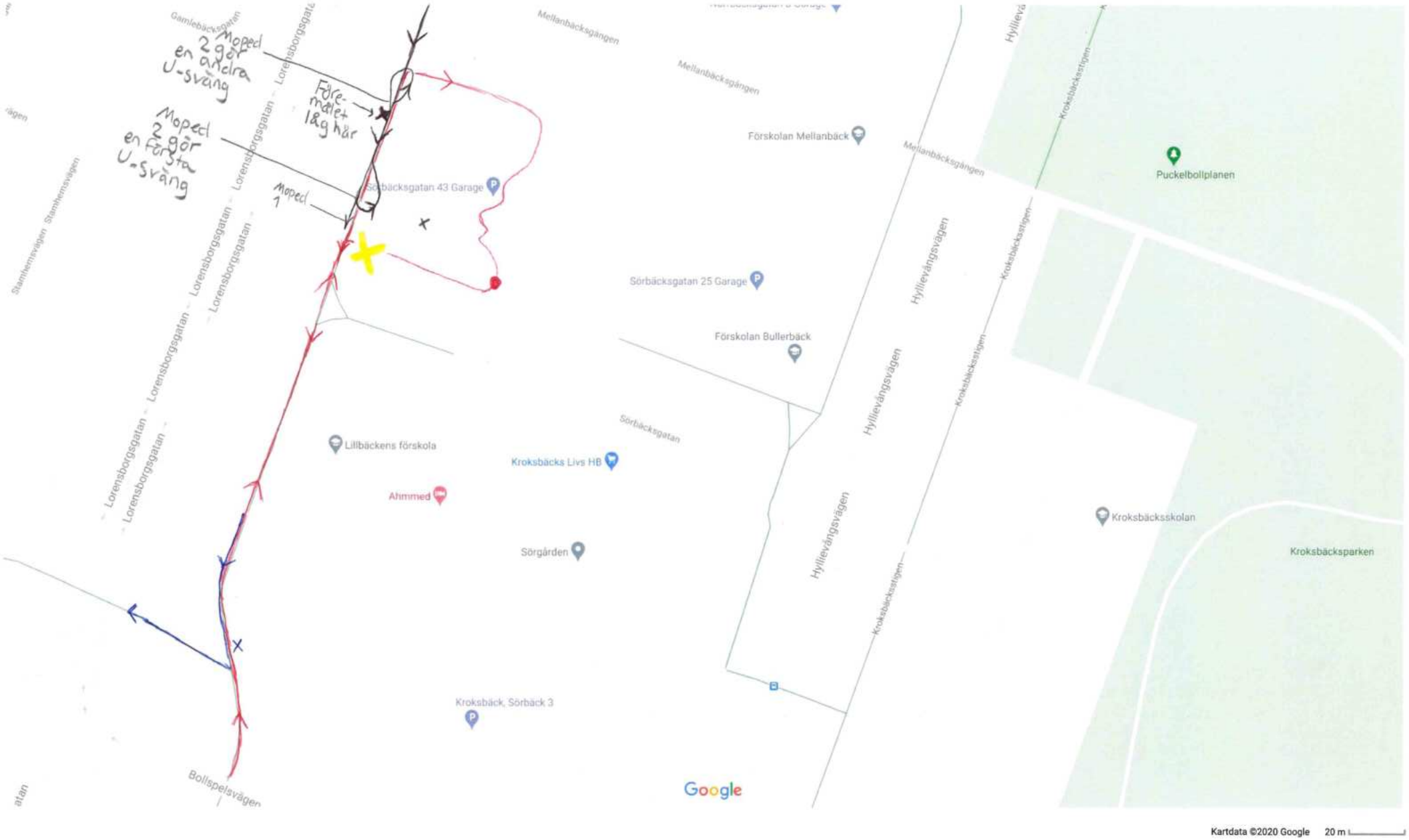

Godkänd skapad version utifrån original, 2020-10-13 17:03 diarienr: 5000-K1123172-20

Polisen

Karta

Originalkarta

Signerat av

Signerat datum

Enhet	Diarienr
Region Syd, Grova brott 3 PO Malmö	5000-K1123172-20

Originalhandlingens förvaringsplats	Datum	Tid
	2020-10-19	13:57

Involverad personal	Funktion
Joakim Kull	Uppgiftslämnare

Berättelse

Originalkarta från förhör med Veronika Mikolasevic den 13/10-20, skapad av Veronika.

Original Förhör Veronika Mikolasevic 13/10-20

Polisen

Förhör

Förhör

Signerat av

Signerat datum

Enhet	Diarienr
Region Syd, BF-IGV 11 LPO Malmö Söder	5000-K1123172-20

Hörd person	Personnummer
Jawad, Hanaa Mahmod	

Den hörde är	ID Styrkt	Sätt	Ställning till misstänkt - målsägande - vittne
Vittne	Ja	id-kort	

Tolk	Språk

Ytterligare information om anledning till förhör	Underrättad om misstanke
iakttagelser på Sörbäcksgatan	

Underrättad om 12 § FUK

Underrättad om rätt till försvarare	Godtar försvarare/biträde som rätten förordnar	Försvarare/biträde närvarande

Försvarare/biträde önskas

Förhörsledare	Förhörsdatum	Förhör påbörjat	Förhör avslutat
Christoffer Jörntén	2020-09-15	18:02	18:03

Förhörsplats	Typ av förhör	Förhörssätt
Sörbäcksgatan 24	RB 23:6	

Förhörsvittne	Utskrivet av

Berättelse

Berätta fritt.

Jag såg två mopeder som kom körandes från Hyllievångsvägen ner i vändzonen och sen vände tillbaka i riktning mot Hyllievångsvägen.

Förhöret avbröts pga. språkförbristningar.

Uppläst och godkänt

Polisen

Förhör

Iakttagelser Sörbäcksgatan

Signerat av

Signerat datum

Enhet	Diarienr
Region Syd, Rörlig kontroll gräns 8 Rgn Syd	5000-K1123172-20

Hörd person	Personnummer
Bavall, Poll	

Den hörde är	ID Styrkt	Sätt	Ställning till misstänkt - målsägande - vittne
Vittne	Ja	Register	

Tolk	Språk

Ytterligare information om anledning till förhör	Underrättad om misstanke
Mordförsök Sörbäcksgatan	

Underrättad om 12 § FUK

Underrättad om rätt till försvarare	Godtar försvarare/biträde som rätten förordnar	Försvarare/biträde närvarande

Försvarare/biträde önskas

Förhörsledare	Förhörsdatum	Förhör påbörjat	Förhör avslutat
Magnus Isaksson	2020-09-14	21:45	21:50

Förhörsplats	Typ av förhör	Förhörssätt
Sörbäcksgatan	RB 23:6	Konceptförhör

Förhörsvittne	Utskrivet av
	MI

Berättelse

Poll berättar att han och hans kompisar och fruar brukar sitta på den bänk som ligger ovanför vändplatsen. Idag så har de gått lite fram och tillbaka då deras hund är sjuk, en av gångerna strax innan de går in så ser Poll en röd Volvo S40 som backar upp mot vändplatsen. ur bilens högra framsäte så går det ut en man och han ställer sig en bit fram vid den pelare där det finns en liten digitalskylt. Den personen som har kört bilen sitter kvar. Poll och hans sällskap går sedan in i porten och efter en stund så hör han hur det smäller höga skott. De går då ner tillsammans igen och sätter sig på bänken men då har polisen redan kommit

Polisen

Förhör

Iakttagelser Sörbäcksgatan

Signerat av

Signerat datum

Enhet	Diarienr
Region Syd, Utredning 6 LPO Malmö Norr	5000-K1123172-20

Hörd person	Personnummer
Bavall, Poll	

Den hörde är	ID Styrkt	Sätt	Ställning till misstänkt - målsägande - vittne
Vittne	Ja	Passbild	

Tolk	Språk

Ytterligare information om anledning till förhör	Underrättad om misstanke
Hörd som vittne gällande mordförsök på Sörebäcksgatan i Malmö, 2020-09-14	

Underrättad om 12 § FUK

Underrättad om rätt till försvarare	Godtar försvarare/biträde som rätten förordnar	Försvarare/biträde närvarande

Försvarare/biträde önskas

Förhörsledare	Förhörsdatum	Förhör påbörjat	Förhör avslutat
Metin Hamid	2020-09-17	10:51	11:53

Förhörsplats	Typ av förhör	Förhörssätt
	RB 23:6	

Förhörsvittne	Utskrivet av

Berättelse

Poll ombeds berätta fritt om skottlossningen på Sörbäcksgatan den 14/9-2020.

Poll berättar att han och hans fru Eva tillsammas med ett annat par satt på en bänk vid vändzonen på Sörbäcksgatan den aktuella kvällen. Poll berättar att det vid vändzonen stod en grå golf parkerad med registeringsnummer TUF. Poll uppger att golfen förmodligen hade stått parkerad där ett bra tag.

På fråga gällande om Poll kommer ihåg hela registreringsnumret uppger han att han inte göra det.

Poll berättar att det därefter kom en röd Volvo körande mot vändzonen. Volvon körde rätt långsamt och backade upp och ställde sig bredvid golfen. Avståndet mellan golfen och den röda Volvon var ca 1,5-2 meter. Ur passagaerarsätet fram på den röda Volvon klev en man ut. Mannen gick mot en elektrisk pekare som stod vid cykelstället och började pilla på pelaren. Poll beskriver mannen som smal och ca 175 cm lång. Mannen hade ingen luva på huvudet. Poll beskriver mannen som mörk men säger att han inte var "neger" eller "arab". Mer än detta kan Poll inte beskriva mannen. Föraren i den röda volvon kan Poll inte beskriva.

På fråga gällande den röda Volvon säger Poll att det var en äldre sedan modell med mjuk kaross. *(Poll förevisas bild på en röd Volvo s60 av de tidigare årsmodellerna, varpå Poll säger att det var exakt en sådan. Poll förevisades en bild på en röd Volvo s80 men uppgav att det inte var en sådan. Förevisade bilder bifogas till förhöret)*

Vidare berättar Poll att det därefter kom en kille åkande på en elsparkcykel på cykelbanan där Poll och hans sällskap satt. Killen åkte mot vänskapshörnan. Därefter såg Poll inte killen. Poll beskriver killen som normalbyggd med luva över huvudet och mjukisbyxor. Mer kan Poll inte säga om killen.

Efter elsparkcykeln kom en moped körande och parkerade vid trottoaren intill huset vid gräset. *(Poll ritar och visat på en karta var mopeden stannade. Kartan och skissen bifogas förhöret.)* Poll säger att det var en person på mopeden. Mer än så kan Poll inte uppge om mopedföraren eller mopeden.

10 minuter senare går Poll och Eva hem. 4-5 minuter efter att de kommit hem ringer Johan och berättar att det har skjutits. Då gick Poll och Eva ut igen varpå de såg flertalet polisbilar på plats.

På fråga om Poll hörde skottlossningen uppger han att han inte gjorde det.

På fråga vem sällspaket de var tillsammans med berättar Poll att det var med Johan Lukac och Ferdishe Kojgini.

Poll uppger att det bor en kille vid namnet Kristofffer på 7 våningen i samma trapphus. Kristoffer är lite autistisk och burkar oftast vara hemma. Poll berättar att Kristoffer ska ha hört skotten.

Vidare berättar Poll att det 1,5-2 tidigare kom två personer på vars en elcykel. Den ena elcykel var röd och den andra olivgrön. Poll säger att elcyklarna hade tjocka däck och personerna satt på cyklarna. Poll vet inte om detta har med händelsen att göra.

Poll uppger i slutet av förhöret att han de senaste två veckorna har observerat en svart Jaguar med fyra dörrar och mörktonade rutor. Jaguaren har kört in på Sörbäcksgatan 2-3 gånger per dag. Poll har tidigare inte sett den svarta Jaguaren.

Uppläst och godkänt

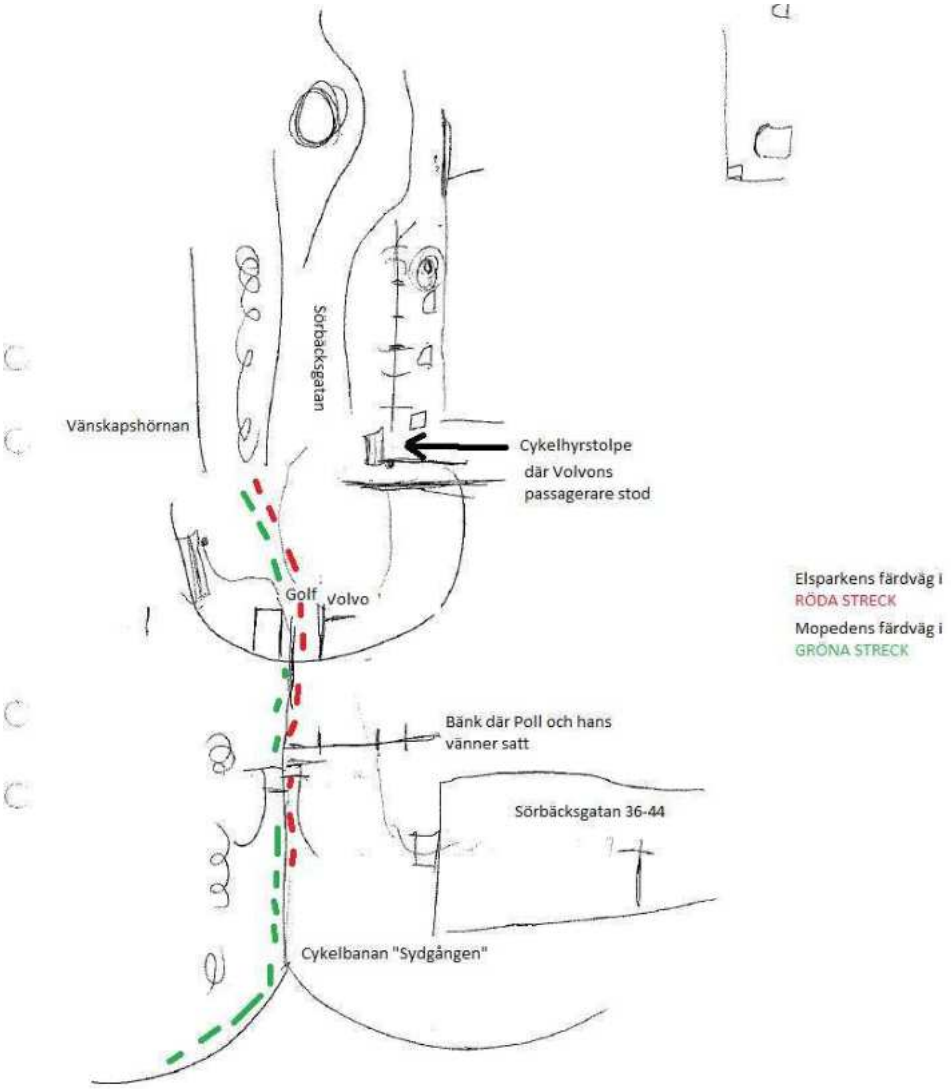
Sörbäcksgatan
Vänskapshörnan
Cykelhyrstolpe
där Volvons
passagerare stod
Golf
Volvo
Elsparkens färdväg i
RÖDA STRECK
Mopedens färdväg i
GRÖNA STRECK
Bänk där Poll och hans
vänner satt
Sörbäcksgatan 36-44
Cykelbanan "Sydgången"

Välkommen
GARAGET.ORG

HJJ 282

1 sitter på bänk
2 silver Golf stor röd
3 Röd volvo parkerad bredvid Golf
4 passagerare röd gå till stolpe/pille
5 ensprak
6 moped kommer

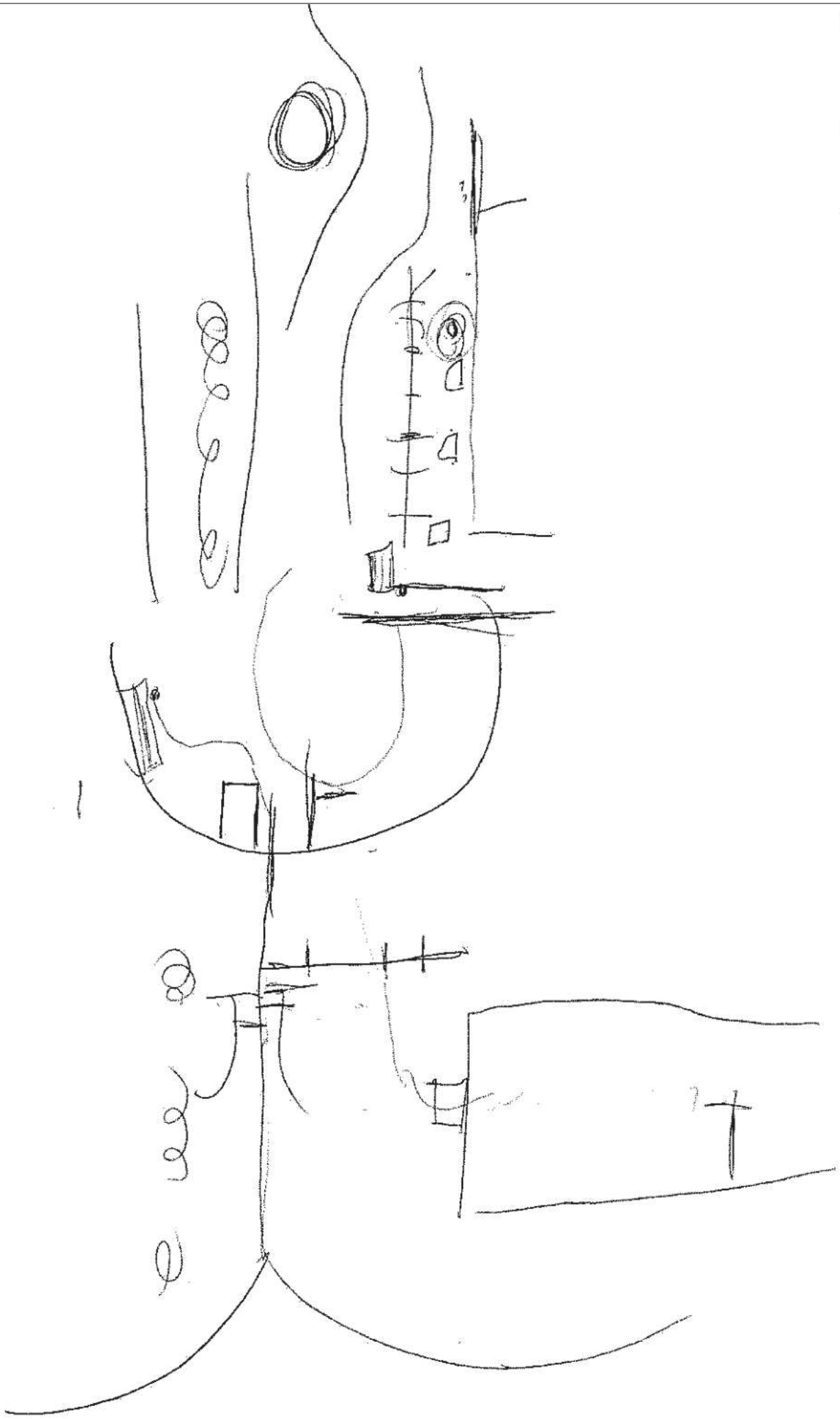

Polisen

Datum
2020-09-18

Diarienummer
u0044588

Bildbilaga

ANTECKNINGAR

1. Polls vy av Sörbäcksgatan. Bild tagen 2020-09-17 kl. 14.48

Polisen

Karta

Kartbild över Sörbäcksgatan

Signerat av

Signerat datum

Enhet	Diarienr
Region Syd, Utredning 2 LPO Malmö Söder	5000-K1123172-20

Originalhandlingens förvaringsplats	Datum	Tid
	2020-09-17	13:14

Involverad personal	Funktion
Mikael Dahlén	Uppgiftslämnare

Berättelse

Vittnesuppgifter från Poll Bavall.

I kronologisk ordning.

1 - Markerar vart Poll satt med sina vänner tiden innan skjutningen.
2 - Markerar var den silverfärgade golfen TUF stod.
3 - Markerar var den röda Volvon parkerade.
4 - Markerar var Volvons passagerare gick ut och pillade med "något".
5 - Markerar var elsparken kom körandes.
6 - Markerar vart bensinmopeden kommer körandes.

1 sitter på bänk
2 silver Golf stor röt
3 Röd volvo parkerad bredvid Golf
4 passagerar röd gata till stolpe/pille
5 ej park
6 moped kommer

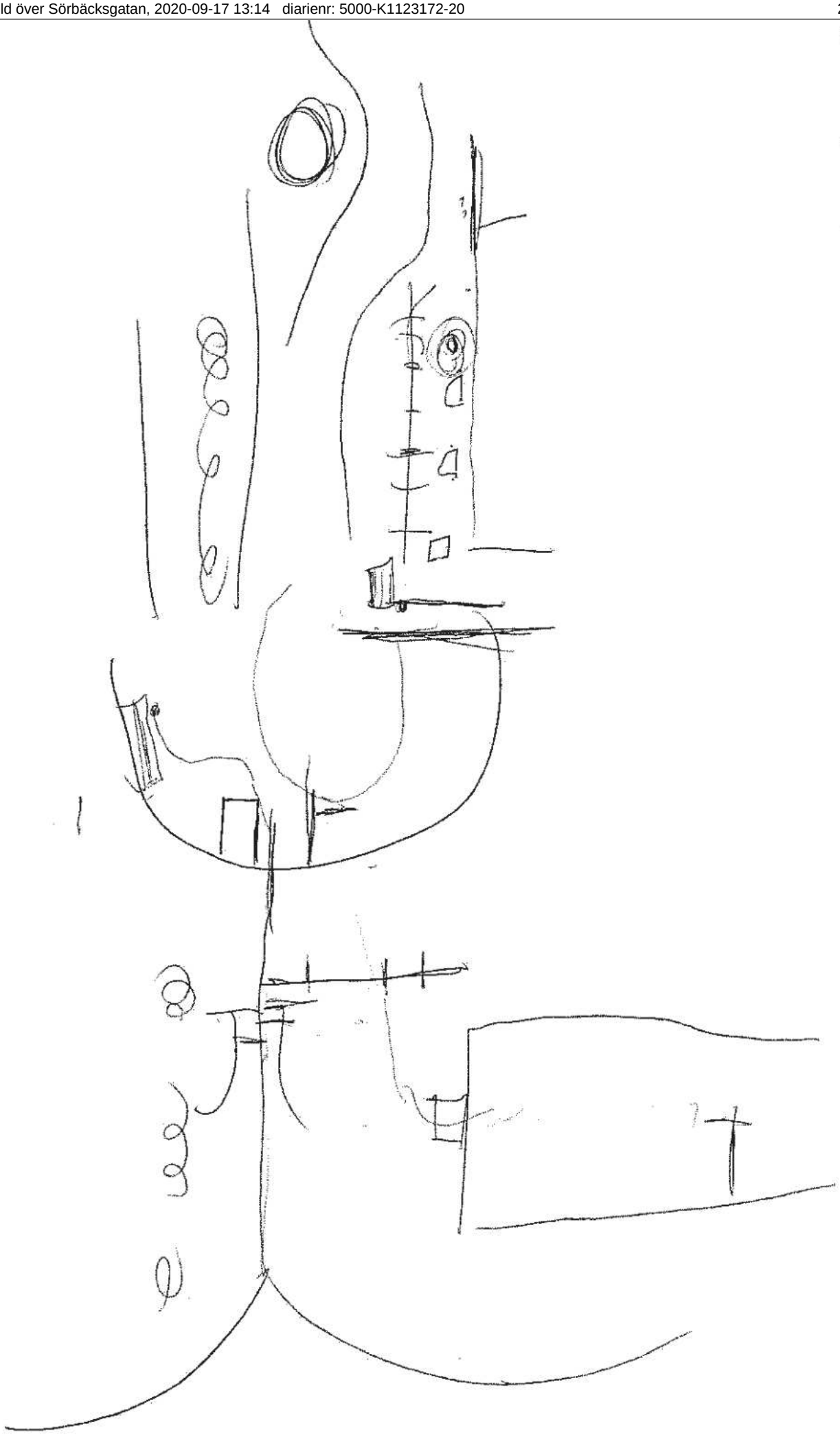

Polisen

Skiss

Förtydligande skiss

Signerat av

Signerat datum

Enhet	Diarienr
Region Syd, Utredning 2 LPO Malmö Söder	5000-K1123172-20

Originalhandlingens förvaringsplats	Datum	Tid
	2020-09-17	13:33

Involverad personal	Funktion
Mikael Dahlén	Uppgiftslämnare

Berättelse

Förtydligande av Polls skiss över händelseplatsen utifrån förhör.

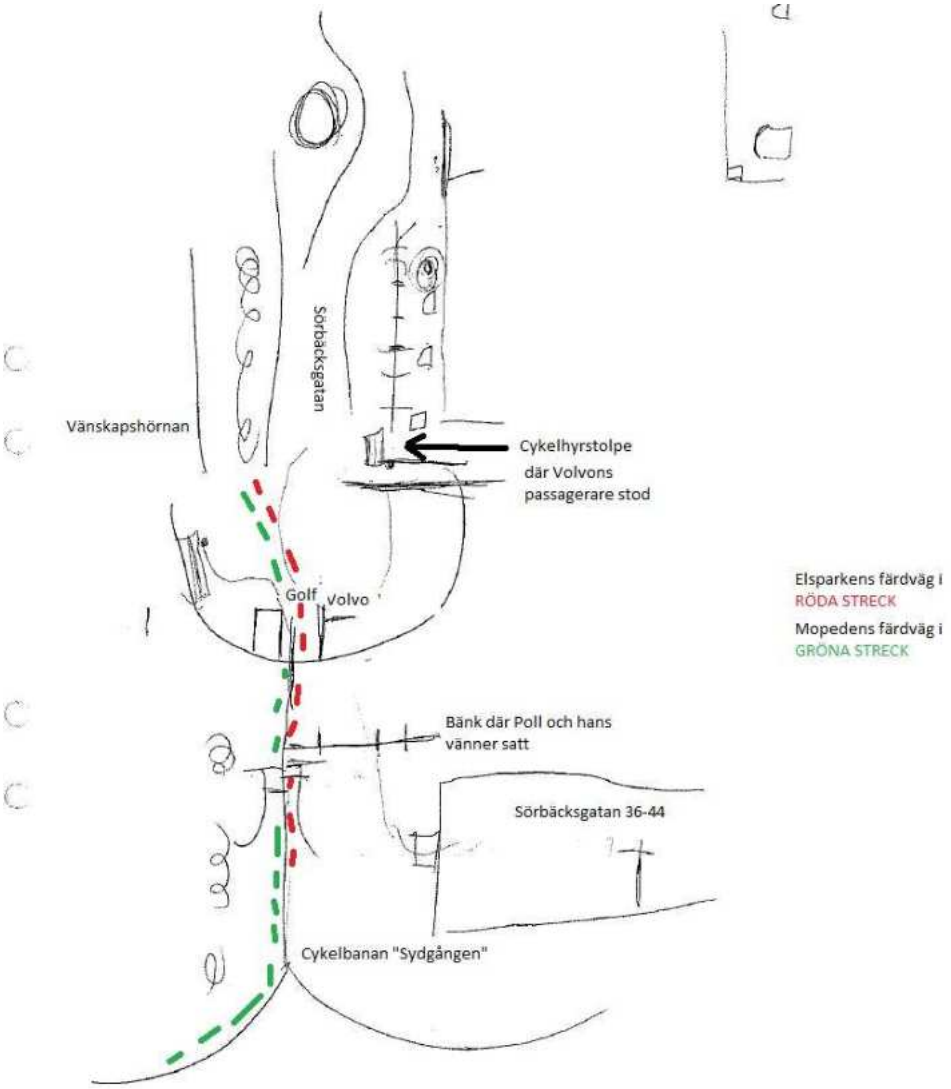
Sörbäcksgatan
Vänskapshörnan
Cykelhyrstolpe
där Volvons
passagerare stod
Golf
Volvo
Elsparkens färdväg i
RÖDA STRECK
Mopedens färdväg i
GRÖNA STRECK
Bänk där Poll och hans
vänner satt
Sörbäcksgatan 36-44
Cykelbanan "Sydgången"

Polisen

Förhör

Iakttagelser Sörbäcksgatan

Signerat av

Signerat datum

Enhet
Region Syd, Rörlig kontroll gräns 8 Rgn Syd

Diarienr
5000-K1123172-20

Hörd person
Jönsson, Linda Marie Therese

Personnummer

Den hörde är
Vittne

ID Styrkt
Ja

Sätt
register

Ställning till misstänkt - målsägande - vittne

Tolk

Språk

Ytterligare information om anledning till förhör
Mordförsök Sörbäcksgatan

Underrättad om misstanke

Underrättad om 12 § FUK

Underrättad om rätt till försvarare

Godtar försvarare/biträde som rätten förordnar

Försvarare/biträde närvarande

Försvarare/biträde önskas

Förhörsledare
Magnus Isaksson

Förhörsdatum
2020-09-14

Förhör påbörjat
22:15

Förhör avslutat
22:20

Förhörsplats
Sörbäcksgatan

Typ av förhör
RB 23:6

Förhörssätt
Konceptförhör

Förhörsvittne

Utskrivet av
MI

Berättelse

Therese berättar att hon hörde smällarna och sedan såg hon två mopeder köra iväg snabbt på cykelbanan , hon såg bara bakändan på de bägge mopederna. Hon kan inte komma ihåg hur många det satt på mopederna.

Polisen

Förhör

Hörd gällande skottlossning på Sörbäcksgatan

Signerat av

Signerat datum

Enhet	Diarienr
Region Syd, Grova brott 3 PO Malmö	5000-K1123172-20

Hörd person	Personnummer
Jönsson, Linda Marie Therese	

Den hörde är	ID Styrkt	Sätt	Ställning till misstänkt - målsägande - vittne
Vittne	Ja	Nationellt id	

Tolk	Språk

Ytterligare information om anledning till förhör	Underrättad om misstanke
Hörd gällande skottlossning på Sörbäcksgatan i Malmö den 14/9-2020.	

Underrättad om 12 § FUK

Underrättad om rätt till försvarare	Godtar försvarare/biträde som rätten förordnar	Försvarare/biträde närvarande

Försvarare/biträde önskas

Förhörsledare	Förhörsdatum	Förhör påbörjat	Förhör avslutat
Metin Hamid	2020-09-18	15:40	11:58

Förhörsplats	Typ av förhör	Förhörssätt
Sörbäcksgatan 51, Malmö	RB 23:6	

Förhörsvittne	Utskrivet av

Berättelse

Linda ombeds berätta fritt om händelsen.

Linda berättar att hon den aktuella kvällen hörde smällar. Hon gick då ut på balkongen och såg två mopeder köra fort förbi.

På fråga om var Linda var i lägenheten när hon hörde smällarna uppger hon att hon satt i vardagsrummet och tittade på tv.

På fråga om Linda kan beskriva mopederna närmare svara hon att det var mörkt ute men att mopederna var svarta. Linda kan inte uppge något ytterligare om mopederna så som färg, modell eller utseende.

På fråga uppger Linda att på den ena mopeden satt det två personer men på den andra vet hon inte hur många som satt.

Mopeden med två personer på körde sist. Linda kan inte säga hur stort avstånd det var mellan mopederna men säger att de hörde ihop.

Linda uppger att hon hörde smällarna kl. 21:20. På fråga hur hon kan vara så säker på tiden uppger hon att hon vid den tiden tittar på en tv-serie.

Förhörsledaren observerar att Linda bär glasögon varpå ställer frågan om hon alltid behöver glasögon. Linda svara att hon alltid bär glasögon samt att hon hade sina glasögon på när hon

såg mopederna.

På fråga gällande smällarna Linda hörde uppger hon att hon först trodde det var raketer. Hon kan inte säga hur många smällar det var men att de kom i snabb följd.

På fråga gällande personerna som satt på mopederna berättar Linda att en av personerna hade hjälm. Det var personen som satt längst bak på den andra mopeden. Linda kan inte säga något om vilken typ av hjälm det var eller vilken färg den hade.
Linda kan heller inte säga något om personernas klädsel, längd eller kroppsbyggnad då det gick alldeles för fort. Linda såg inte om personerna bar på något eller hade något med sig.

På fråga om Linda kan uppskatta avståndet mellan henne och mopederna säger hon att hon inte kan det men att de körde på cykelbanan.

På fråga om Linda hörde något innan smällarna säger hon att hon inte hörde något.

Linda har inte prata med någon om händelsen eller hört att någon annan i grannskapet ska ha hört eller sett något. Däremot säger hon att hennes granne brukar sitta på balkongen och röka.

Lind har inget mer att tillägga.

Uppläst och godkänt.

Polisen

Datum
2020-09-18

Diarienummer
u0044588

Bildbilaga

ANTECKNINGAR

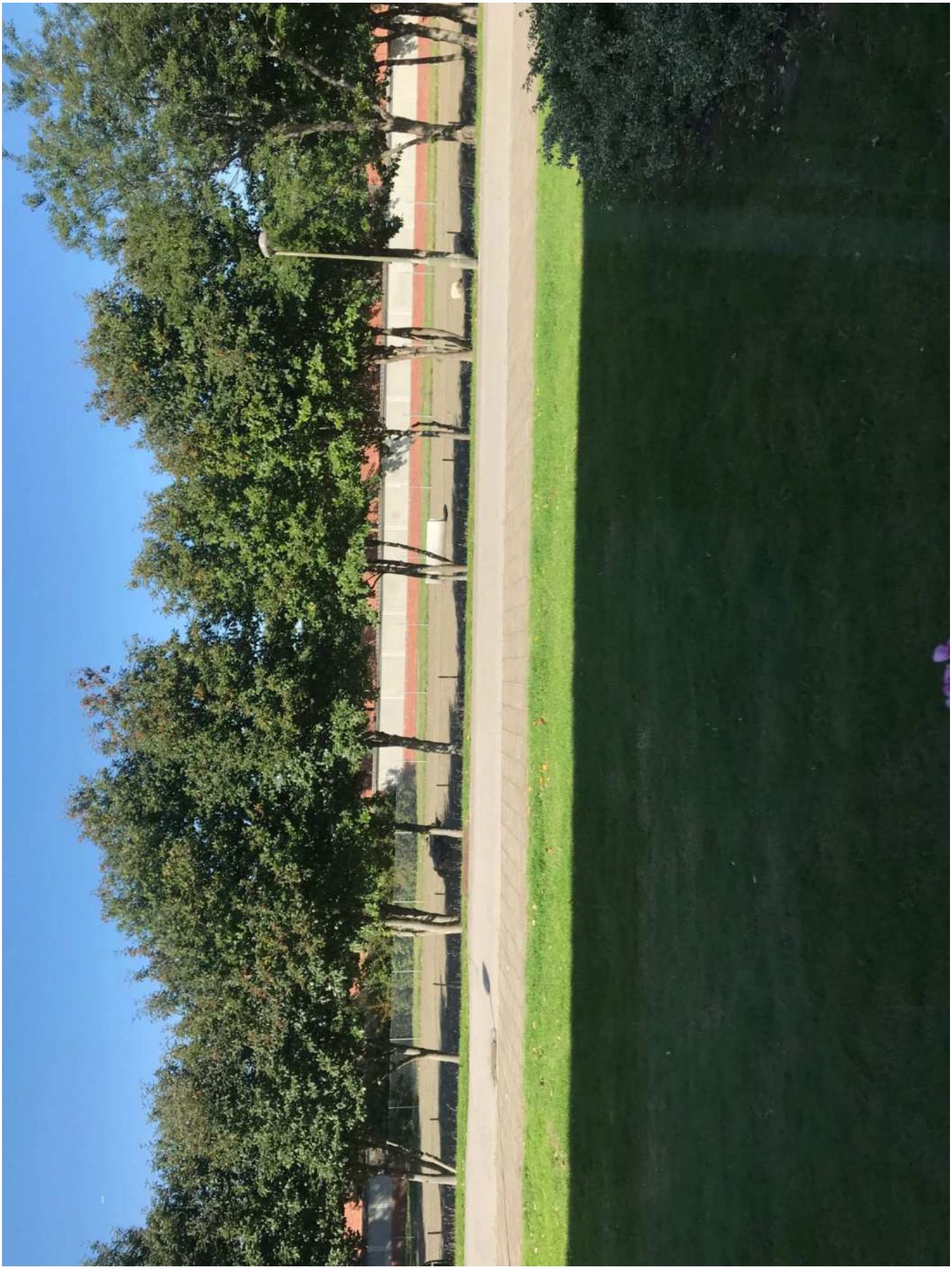

1. Lindas vy av cykelbanan där mopederna körde.

2. Lindas vy av cykelbanan där mopederna körde.

Polisen

Förhör

Iakttagelser Sörbäcksgatan

Signerat av

Signerat datum

Enhet
Region Syd, Rörlig kontroll gräns 8 Rgn Syd

Diarienr
5000-K1123172-20

Hörd person
Bavall, Eva

Personnummer

Den hörde är
Vittne

ID Styrkt
Ja

Sätt
Register

Ställning till misstänkt - målsägande - vittne

Tolk

Språk

Ytterligare information om anledning till förhör
Mordförsök Sörbäcksgatan

Underrättad om misstanke

Underrättad om 12 § FUK

Underrättad om rätt till försvarare

Godtar försvarare/biträde som rätten förordnar

Försvarare/biträde närvarande

Försvarare/biträde önskas

Förhörsledare
Magnus Isaksson

Förhörsdatum
2020-09-14

Förhör påbörjat
21:50

Förhör avslutat
21:55

Förhörsplats
Sörbäcksgatan Malmö

Typ av förhör
RB 23:6

Förhörssätt
Konceptförhör

Förhörsvittne

Utskrivet av
MI

Berättelse

Eva har haft problem med sin hund och den är sjuk. Hon brukar sitta på den bänk som ligger ovanför vändplatsen på Sörbäcksgatan. Efter en av gångerna som de har varit ute med hunden så kommer Poll och säger att det har smällt något utanför, de går då ut men polisen är redan där.

Eva är gift med Poll och Ioan är tillsammans med Fildishe. Det är de som brukar umgås.

Polisen

Förhör

Förhör iakttagelser Sörbäcksgatan

Signerat av

Signerat datum

Enhet	Diarienr
Region Syd, Utredningsjour 6 PO Malmö	5000-K1123172-20

Hörd person	Personnummer
Aljishi, Marah	

Den hörde är	ID Styrkt	Sätt	Ställning till misstänkt - målsägande - vittne
Vittne	Ja	LMA kort 51-761477/5	

Tolk	Språk
Språkservice nr. 3136	Arabiska.

Ytterligare information om anledning till förhör	Underrättad om misstanke
Gällande mordförsök på Sörbäcksgatan i Malmö 2020-09-14	

Underrättad om 12 § FUK

Underrättad om rätt till försvarare	Godtar försvarare/biträde som rätten förordnar	Försvarare/biträde närvarande

Försvarare/biträde önskas

Förhörsledare	Förhörsdatum	Förhör påbörjat	Förhör avslutat
Didrik Ståhl	2020-09-15	00:40	01:14

Förhörsplats	Typ av förhör	Förhörssätt
Norra Tennisgränd 1, Malmö, Lght 1207	RB 23:6	

Förhörsvittne	Utskrivet av

Berättelse

Marah ombeds berätta vad som hänt.

Jag gick tillbaka hemifrån min familj och var på väg till en släkting. Det var ungefär 20:30 eller 20:45. Jag var nästan framme vid porten när en bil kom i hög fart. En gammal bil med två killar i, blonda.

Då vände dem och körde fort. De vevade ner rutorna och det började skjutas.

Det var ett gäng killar där och de sprang plötsligt och började skrika: spring!

Jag blev jätterädd eftersom jag hade mina små barn med mig. Vid första tillfället så tog jag min barn och gömde mig vid ett träd och böjde mig neråt. Jag började skrika och min dotter blev skrämd och frågade vad som händer.

Jag blev rädd och gick tillbaka hem till mina föräldrar.

När jag kom i höjd med Hyllie badet så kom samma bil tillbaka och åkte förbi. Då vevade killen ner rutan och tittade på mig och jag blev skrämd. Jag gick upp till mina föräldrar och försökte behärska mig. Jag tappade medvetandet sen. Ambulansen kom. Jag sov en halvtimme ungefär och vaknade och skrek och var spänd kroppen och hjärtat. Hela ansiktet och kroppen och benen domnade.

Kan du säga någonting mer om bilen?

Jag kan inte modellen men den var gammal och röd. Ganska liten eller vanlig storlek. Det var två killar i bilen och de var blonda. Jag såg dem.

Fyra dörrar.

Såg du om det fanns någon text eller märke på bilen?

Nej det vet jag inte.

Såg du något av registreringsnumret?

Nej.

Skulle du känna igen dem igen?

Inte han som körde men kanske han som satt som passagerare.

Kan du säga något mer om passageraren?

Han hade glasögon. Han verkade vara yngre än mig. Kanske 20 eller yngre till och med. Han hade inget skägg. Blont hår. Inte tjock. Medicinska glasögon.

Inget signalement på kläder.

Kan du beskriva föraren?

Jag var inte alls uppmärksam på hans ansikte. Bara att han var blond.

Den som satt bredvid föraren det var han som vevade ner rutan när jag hade vänt och var på väg till mina förlorar och jag blev rädd och sprang när han tittade på mig.

Om vi går tillbaka till själva skottlossningen. Såg du om det var en eller flera personer som sköt?

Nej men det var flera skott.

Vet du hur många?

Inte exakt men det var säkert fler än 4.

Såg du någonting av de som blev beskjutna?

Nej för killarna började springa och jag kunde inte fokusera på någon av dem eftersom jag var rädd och gömde mig också.

Men du såg att det var flera stycken?

Ja det var ett gäng.

Vet du hur många?

Jag såg fyrastycken springa.

Vart sprang de någonstans?

De var på ett sådär obestämt sätt, de sprang åt olika håll och flydde.

Bilen igen, bakluckan, sedan eller kombi?

Det var en sedan.

Vilken adress var det som detta hände på?

Sörbäcksgatan nära nr. 28 och 30.

Vilken ruta ifrån bilen sköt de ifrån?

Jag är inte riktigt säker men båda öppnades och de skedde en skottlossning.

Vilka är de båda rutorna? Fram eller på samma sida?

De var båda sidorna och då blev jag rädd när de började skjuta.

Var de båda sidorna framtill eller bak?

Framtill.

När bilen körde ut från Sörbäcksgatan, såg du vilken riktning de svängde?

De körde i hög fart och jag skrek och kund Inte begripa vad som hänt och jag tog mina barn och sen kom jag till badhuset här vid Hyllie och såg att samma bil kom och körde förbi mig.

Såg du vilket håll de tog från Sörbäcksgatan?

Nej.

Såg du om de var samma killar?

Ja det var samma killar.

Såg du vapnet?

Nej.

Automateld eller ett skott åt gången?

Ett i taget.

Såg du några andra fordon på platsen?

Nej.

Såg du några andra personer?

Nej.

Inga mopeder eller cyklar?

Nej.

Hörde du om personerna sa någonting?

Nej det gjorde jag inte.

Du sa innan att de skrek: spring!

Ja det var killarna som sprang som skrek på arabiska.

Något annat som du tänker på som skulle vara bra för polisen att veta?

Nej det är det jag berättade allt.
Jag vill bara rätta till en sak. Numret på adressen ska vara nummer 24 eftersom nummer 30 är in mot gården.

Såg du bilen när den körde in på Sörbäcksgatan?

Ja den åkte in i hög fart.

Såg du om de sköt när den åkte in eller ut?

De kom in och sköt.

Vet du om de vände bilen före eller efter de sköt?

Den här gatan är en återvändsgata. Så de körde in och bara någon minut senare från att de körde in så började de skjuta.

Så de hade vänt innan de började skjuta?

Ja, jag tror det.

Uppläst och godkänt.

Polisen

Datum
2020-09-15

Diarienummer
5000-K1123172-20

Bildbilaga

ANTECKNINGAR

ID kort till vittnet och hennes barn.

1. Vittnet Marah och hennes barn som var med henne vid tillfället.

Polisen

Förhör

Signerat av

Signerat datum

Enhet	Diarienr
Region Syd, Grova brott 3 PO Malmö	5000-K1123172-20

Hörd person	Personnummer
Aljishi, Marah	

Den hörde är	ID Styrkt	Sätt	Ställning till misstänkt - målsägande - vittne
Vittne	Ja	LMA kort, 51-761477/5	

Tolk	Språk

Ytterligare information om anledning till förhör	Underrättad om misstanke
Iakttagelser i området Hyllievägen-Sörbäcksvägen Malmö, 2020-09-14	

Underrättad om 12 § FUK

Underrättad om rätt till försvarare	Godtar försvarare/biträde som rätten förordnar	Försvarare/biträde närvarande

Försvarare/biträde önskas

Förhörsledare	Förhörsdatum	Förhör påbörjat	Förhör avslutat
Charlotta Larsson	2020-09-17	14:41	15:46

Förhörsplats	Typ av förhör	Förhörssätt
Rättscentrum	RB 23:6	Ljudbandsförhör

Förhörsvittne	Utskrivet av
	CL

Berättelse

Närvarande;
Fhl Charlotta Larsson
Arabisk telefontolk 23175, rättstolk via språkservice

Marah har en karta framför sig och har blivit ombedd att rita vägen hon gått m.m.

Jag vill att du berättar vad du såg den 15 september?
Jag var på väg tillbaka till släkting jag känner, klockan 20.30 på kvällen. När jag var på mitten på vägen såg jag en bil köra jättesnabbt in på gatan. Jag tittade på bilen för jag skulle se vem som körde så hög hastighet in på ett sådant bostadsområde. Då fortsatte jag gå liksom för jag skulle till släkting som bor på Sörbäcksvägen mellan 24 och 32. Det är inom en minut jag hörde skotten, något utlöste ett skott. Jag hade mina två små barn med mig. Jag började skrika och satte mig på marken med mina barn, direkt liksom. Också det var några killar som började skrika, "Spring spring!"
När jag såg att bilen lämnade området började jag gå igen. Jag skulle tillbaka till min mans familj. Jag började springa med mina barn. Vid Hyllie badet, nästan, kom samma bil förbi mig som jag såg innan. Den där killen som satt vid chauffören tittade på mig. Så jag sprang ut på gräset, det var en gräsmatta. När jag såg att bilen försvann därifrån fortsatte jag min väg till min mans föräldrar.

Var kom du ifrån när du skulle gå till dina släktingar?
Jag var hos min mans föräldrar och jag var på väg till mina släktingar.

Var bor dem?
Mittemot Hylliebadet.

Marah visar och ritar på kartan den väg hon går från Hylliebadet till Kroksbäcks livs.
Hon kom från Hylliebadet går på Hyllievägen och svängde vänster in på Sörbäcksgatan.
Marah ritar nr 1 där hon stannar, utanför Kroksbäcks Livs. Jag gömde mig där vid, under buskarna.

Marah ombeds visa var hon ser bilen komma ifrån och hon berättar och ritar.
Det var en gammal röd bil med två killar som var i bilen. Den kom från samma håll som jag kom. Den kom jättesnabbt.
Den kom förbi mig, jag såg att dem hade öppnat fönsterna. Sen efter mindre än en minut hörde jag skott. Jag stannade och satte mig på marken. Det var mer än fyra skott som utlöstes.

Du visar att den kom från Hyllievägen in på Sörbäcksvägen.
Var befinner du dig någonstans när du ser bilen komma?
När jag kom från Hyllievägen och gick in på Sörbäcksvägen, jag gick bara en liten bit på vägen när jag såg bilen komma in.

Såg du vilket håll bilen kom ifrån?
Marah visar och berättar att bilen kom körandes på Hyllievägen och att den sedan kör in till höger på Sörbäcksvägen

Marah ombeds rita en etta nr 1, där hon först ser bilen.

Vad är det du uppfattar då?
Jag tänkte bara att det är unga killar som vill visa sig, men jag tyckte det var konstigt. Dem kom in på det viset i ett bostadsområde.

Du säger att du såg att fönsterna var nere, berätta?
Så fort jag såg bilen och tittade på bilen såg jag direkt att dem öppnat fönsterna.

Berätta?
Jag såg att fönsterna går ner.

Jag uppfattar det som fler än ett fönster, stämmer det?
Två

Berätta, vilka två?
Dem som är vid föraren och vid sidan om därframme.

På vilken sida om dig har du bilen då?
Till höger.

Hur kan du se att bägge fönster är nere?
För att när jag gick med vagnen så tittade jag. Jag fortsatta att titta när jag gick liksom.

Fhl ritar en bil för att lättare få Marah till att beskriva hur hon kunnat se att bägge rutor var nere. En cirkel med kryss visar var Marah befinner sig till vänster om bilen.

Kan du beskriva för mig hur du ser att höger ruta är nere.
Först såg jag att vänster fönster, att den kom ner så småningom. När jag tittade genom fönstret såg jag att det andra höll på att öppnas.

Är det rätt uppfattat att du ser rutan genom förarrutan?
Ja

Är det rätt att du ser när rutorna går ner?
Ja det stämmer. Jag tittade åt bilens håll hela tiden.

Berätta vad du ser i bilen?
Jag ser två killar, en chaufför och en annan som sitter vid sidan om. När dem körde in på gatan koncentrerade jag mig inte på dem. Dem är inte svarta.

Förklara vad du menar?
Jag ser att dem inte är tex svarta, som dem som kommer från Afrika. Dem är ljusare, vita kan man säga.

När du säger vita, pratar du om hudfärg, om hårfärg. Vad pratar du om?
Hudfärg.

Ser du något annat förutom deras hudfärg som är ljus/vit?
När bilen körde tillbaka vid Hyllie badet, la jag mer märke till den andre killen som satt vid chauffören. Han har liksom glasögon som för synen, medicinska. Han ser ut att vara runt 20 års ålder.

Jag måste bara gå tillbaka till glasögonen igen?
Jag förstår inte riktigt.
Han har glasögon, men det är inga solglasögon.

Förlåt! Du sa att du såg honom bättre vid Hyllie badet.
Var det något mer du tänkte på än glasögon och åldern?
Nej

Du såg bilen vid nummer 1 först, berätta mer vad som händer därefter?
Jag fortsatte gå när jag såg bilen och jag tittade på dem. När jag kom nära matbutiken, livsmedelsbutiken hörde jag skott plötsligt.

Kan du rita en två där du hör och ser detta?
Marah ritar en tvåa, nr 2.

Vad är det du ser där ritat nr 2?
Jag blev jätterädd faktiskt och skrek och tog ner mina barn till marken. Jag gömde mig bakom busken. Min dotter började gråta, "vad är det för något? vad är det för ljud?" Det är ingenting, sa jag. Vi ska gå tillbaka till farmor.

Efter det började jag se killar som började springa och jag hörde någon skrika, "Spring!"
Jag bara stannade där och satt kvar på platsen till allt slutade, att inte höra skott längre. Jag såg bilen köra därifrån. Sedan vände jag tillbaka till min mans föräldrar.

Vi går tillbaka till nr 2 utanför Kroksbäcks livs.
Berätta exakt vad som händer, vad du ser och hör?
Jag gömde mig jag såg ingenting jag bara hörde skott utlösas. Och det kom många springande sidan om oss. Och jag hörde, "spring!" någon skrek. Jag var i chock. Där jag satt kvar på marken.

Innan du gömmer dig vid buskarna, vad händer, vad ser du?
Nej, jag har inte märkt någoting. Som jag sa innan att bilen fortsatte på gatan där, och jag tänkte inte på att något skulle hända. Plötsligt hörde jag skottlossning. När jag hörde det var allt jag tänkte att jag ville skydda mina barn.

Bilen fortsätter på Sörbäcksgatan, plötsligt hör du skottlossning. Vad ser du?
Ja det stämmer.

Vad ser du?
När bilen körde in menar du?

Du säger att bilen fortsatte på gatan, plötsligt hör du skottlossning?
Nej, jag såg ingenting jag bara tog mina barn och satt på marken där och gömde mig.

Du berättar att många kom springandes vid sidan om oss säger du. Kan du beskriva varifrån dem kommer och på vilken sida om dig?
Det kom förbi mig två stycken, en från höger sida och en från vänster sida. Jag tittade inte runt om mig.

När du beskriver en kommer från höger sida och en från vänster sida. Kan du rita på kartan.
Vid X på kartan sitter Marah och barnen gömda i en buske/häck, en kille kom från höger och en från vänster. under häcken sitter Marah med sina barn

Du beskriver att det kommer en person från vänster och en från höger.
Var befinner sig den röda bilen då?
Jag såg inte den då.

Ser du den röda bilen något mer?
Nej, inte när jag var under häcken.

Vet du var bilen kör någonstans?
Jag såg inte men man kan inte köra någonstans i slutet på den vägen. Jag såg när dem körde ut liksom. Dem vände där någonstans.

Var menar du att bilen sedan körde ut?
Den körde ut samma väg ut. Jag såg bilen när den körde ut därifrån, därför tog jag mina barn och gick tillbaka.

Såg du om bilen körde till vänster eller höger på Hyllievägen?
Nej, jag såg bara att den snabbt körde förbi mig men inte åt vilket håll dem körde. Jag såg dem vid Hyllie badet när bilen körde förbi mig.

Kan du visa mig var stoppet är, där bilen inte kan köra förbi?
Det är där jag satt med barnen. När jag vände mig till höger såg jag att bilen körde förbi. Jag tog barnen och började springa tillbaka.

Åt vilket håll sprang du då?
Det är samma håll som jag kom ifrån, jag skulle gå tillbaka till min mans föräldrar.

Kan du beskriva var du ser denna bil igen?
Vid nr 3 ser Marah bilen igen.

På vilken sida av vägen går du?
Marah ritar och visar på kartan

Vad jag ser så går du på höger sida av Hyllievägen, stämmer det?
Det stämmer jag märkte bilen och gick in på gräset när jag såg bilen.

På vilken sida om dig kommer bilen?
Vänster.

Berätta om det när bilen kommer?
Jag gick samtidigt, jag grät. Jag tittade bak hela tiden, jag var mycket rädd. När jag såg bilen så såg jag den där killen som satt bredvid föraren. När bilen kom i samma nivå som mig tittade jag åt killen. När jag såg att han tittade åt mitt håll blev jag rädd. Jag sprang in på gräsmattan som var sidan om mig. När jag såg att bilen fortsatte köra fram mot höger sida. Jag fortsatte gå min väg.

Förstod jag det rätt att bilen fortsatte mot höger sida?
Ja

Hur menar du då?
Bilen fortsatte, jag trodde dem skulle stanna. Jag blev livrädd, men när jag såg att dem fortsatte köra då fortsatte jag gå till min mans föräldrar.

Kan du berätta för mig var bilen kör någonstans?
Jag gick på denna sida och bilen kom. Den körde inte så snabbt det var normal i hastighet. Dem fortsatte på vägen. När jag såg att dem fortsatte gick jag ut. Dem svängde till höger. Jag gick mellan dem här husen.
Marah ritar på kartan där mannens föräldrar bor,där hon går in. Hon ritar en fyra, nr 4.

Stämmer det att bilen kör höger in förbi Norra Tennisgränd?
Ja.

Är det något du lagt märke till angående bilen?
Nej.

Du har sagt innan att bilen var röd?
Ja röd och gammal.

Det finns ju många olika nyanser av röd, kan du förklara?
Det var en normalröd, inte mörk röd.

Det finns ju frukter och bär som är röda. Kan du välja ut något som liknar i färgen?
Det är en normalröd inte mörk eller ljus.

Finns det inte någon frukt eller bär som har samma färg?
Nej jag vet inte faktiskt, det är vanlig normal röd.

Känner du till något bilmärke?
Nej, det kan jag ärligt säga nej på.
Men jag vet att det är en gammal modell.

Hur kan du veta det?
För hur den ser ut på utsidan.

Berätta, jag förstår inte riktigt?

Det är inte en modern bil, det ser ut som en gammal modell.

Kan du beskriva hur lamporna ser ut på bilen, tex?
Man ser att det är en gammal bil modell. Ljuset är med gult ljus.

Var ser du det gula ljuset?
Dem har ljuset på när jag såg bilen.

Pratar du om ljuset framtill eller baktill eller någon annanstans?
Det är framljuset. När jag såg bilen komma in snabb på gatan först, då såg jag det.

Dem vevade ner rutorna och det började skjutas?
Nej jag såg inte något.

Har jag förstått det rätt att du inte såg dem skjuta?
Nej jag hörde bara skottlossning.

Hur tänker du angående bilen och skottlossning?
Det enda jag tänkte på var att jag blev chockad och jag blev livrädd över vad som kommer hända.
Det är första gången jag hamnar i en sådan situation i mitt liv, faktiskt.
Efter att det hände kan jag inte somna bra på nätterna. Min dotter vaknar och gråter på nätterna.
Vi kom hit för att ha ett tryggare liv. Ett säkert liv. Vi hade inte ett stabilt liv i vårt land. Min man är inte här. Hade han varit här kanske det skulle blivit lättare för mig. Det påverkar mig och min dotter jättemycket.

Såg du något annat fordon på Sörbäcksgatan, som du minns?
Nej

Om jag minns rätt så hörde du minst 4 skott, stämmer det?
Ja

Kan du beskriva hur det lät?
Det var i en följd, snabbt efter varandra.

Har du hört något liknande ljud tidigare?
Nej

I *tidigare förhör säger du att du såg ett gäng springa.*
Det var några killar som sprang. Jag hörde att dem sprang. Även min dotter frågade, "Varför springer dem?"

Du sa tidigare att det kom en från höger och en från vänster, såg du fler än dem?
Jag har inte tittat men jag har hört faktiskt.

Är det något annat Marah som du känner du vill berätta för mig nu?
Jag vill ställa en fråga till dig?
Kan jag inte få något tillstånd så att jag kan åka till mina föräldrar i Tyskland. Jag kan inte sova liksom men jag mår faktiskt inte bra på grund av detta.

Vi kan pratat en liten stund efter förhöret.

Inget från händelsen du kommer på att du vill berätta för mig?

Nej

Uppläst och godkänt

Ljudinspelningen avslutas.

Tillägg
Kan du säga vilken nationalitet dem i bilen har, utifrån det du såg och uppfattade?
Nej

Bilaga

Kartbild

Bilaga till Förhör 2020-09-17 14:41, diarienr 5000-K1123172-20

Beskrivning

Bilder ©2020 Aerodata International Surveys, Lantmäteriet/Metria, Maxar Technologies, Kartdata ©2020 20 m

https://www.google.com/maps/@55.5737677,12.9763447,381m/data=!3m1!1e3

Bilaga

kartbild

Bilaga till Förhör 2020-09-17 14:41, diarienr 5000-K1123172-20

Beskrivning

https://www.google.com/maps/@55.5711503,12.9768489,381m/data=!3m1!1e3

Polisen

Förhör

Förhör

Signerat av

Signerat datum

Enhet	Diarienr
Region Syd, BF-IGV 11 LPO Malmö Söder	5000-K1123172-20

Hörd person	Personnummer
Mangal, Shukuria	

Den hörde är	ID Styrkt	Sätt	Ställning till misstänkt - målsägande - vittne
Vittne	Ja	id-kort	

Tolk	Språk

Ytterligare information om anledning till förhör	Underrättad om misstanke
Ang. iakttagelser kvällen 14/9 på sörbäcksgatan.	

Underrättad om 12 § FUK

Underrättad om rätt till försvarare	Godtar försvarare/biträde som rätten förordnar	Försvarare/biträde närvarande

Försvarare/biträde önskas

Förhörsledare	Förhörsdatum	Förhör påbörjat	Förhör avslutat
Christoffer Jörntén	2020-09-15	17:55	17:59

Förhörsplats	Typ av förhör	Förhörssätt
Sörbäcksgatan 24	RB 23:6	

Förhörsvittne	Utskrivet av

Berättelse

Berätta fritt.
Jag hörde 3-4 smällar men trodde att det var raketer. Jag gick sedan ut på min balkong som är ut mot Lorensborgsgatan. När jag tittade ut såg jag en motorcykel som körde snabbt i riktning mot Lorensborg. Den körde på cykelbanan som är innan Lorensborgsgatan.

Hur såg motorcykeln ut?
Jag hann inte se. Jag såg bara de röda lamporna. Det gick så snabbt.

Vet du vad klockan var?
Mellan 21-22. Kanske 21.20.

Uppläst & godkänt

Polisen

Förhör

Kompletterande förhör

Signerat av

Signerat datum

Enhet	Diarienr
Region Syd, Utredning 2 LPO Malmö Söder	5000-K1123172-20

Hörd person	Personnummer
Mangal, Shukuria	

Den hörde är	ID Styrkt	Sätt	Ställning till misstänkt - målsägande - vittne
Vittne	Ja	RES	

Tolk	Språk

Ytterligare information om anledning till förhör	Underrättad om misstanke
Kompletterande förhör med anledning av händelse 14/9.	

Underrättad om 12 § FUK

Underrättad om rätt till försvarare	Godtar försvarare/biträde som rätten förordnar	Försvarare/biträde närvarande

Försvarare/biträde önskas

Förhörsledare	Förhörsdatum	Förhör påbörjat	Förhör avslutat
Mikael Dahlén	2020-09-17	15:17	15:28

Förhörsplats	Typ av förhör	Förhörssätt
Sörbäcksgatan 24	RB 23:6	

Förhörsvittne	Utskrivet av

Berättelse

Shukuria ombeds att berätta fritt om händelsen den 14/9.

Shukuria uppger att hon var i sitt rum i lägenheten på Sörbäcksgatan 24 strax efter 21 på kvällen. Hon hörde några smällar i en följd och trodde att det var raketer. Strax därpå reste hon sig och gick ut på balkongen som vätter mot cykelbanan Sydgången och ser då en moped eller mc, Shukuria är osäker på typ av fordon då det gick så fort och var mörkt. Det tvåhjulade fordonet körde bort från Sörbäcksgatan på cykelbanan och tog sedan av mot höger i riktning Norrbäcksgatan (Bollspelsgången).

Mopeden/MC hade en röd lampa baktill som lyste men kunde inte se något annat om mopeden/mc:ns modell då det gick väldigt fort och var mörkt ute.

På fråga om Shukuria kunde se hur många individer som färdades på det tvåhjuliga fordonet svarar hon att det var en person tror hon men kunde inte avgöra kläder då det var så mörkt ute.

På fråga om Shukuria vet närmare vilken tid det rörde sig om visste hon det för det hände i samband med att hon pratade med sin man i telefon och han ringde henne 21:12 och det samtalet varade 3 minuter. Antingen kom smällarna precis innan eller så kom smällarna när de börjat prata.

På fråga om hur många smällar Shukuria hörde så tror hon det var 3 eller 4 stycken.

Shukuria har inte sett eller hört något annat i samband med händelsen som hon har lagt märke till.

UPPLÄST OCH GODKÄNT.

Polisen

Datum
2020-09-17

Diarienummer
u0034955

Bildbilaga

ANTECKNINGAR

Bild från Shukiras Balkong. Mopeden/MC körde från vändzonen (där polisbilen står på bilden) i riktning bortåt för att sedan svänga höger mot Norrbäcksgatan hållet.

1. Bild från Shukiras Balkong. Mopeden/MC körde från vändzonen (där polisbilen står på bilden) i riktning bortåt för att sedan svänga höger mot Norrbäcksgatan hållet.

Hittaväg
Hittaväg
Kungsbackavägen
Sandbacksgatan
Svinlanvägen
Bostadsområdesgatan
hitta.se
Vad och var?

Polisen

Förhör

Förhör 1

Signerat av

Signerat datum

Enhet	Diarienr
Region Syd, Utredningsjour 2 PO Malmö	5000-K1123172-20

Hörd person	Personnummer
Faraj, Halla	

Den hörde är	ID Styrkt	Sätt	Ställning till misstänkt - målsägande - vittne
Vittne	Ja	Nationellt ID	

Tolk	Språk

Ytterligare information om anledning till förhör	Underrättad om misstanke
Försök till mord	

Underrättad om 12 § FUK

Underrättad om rätt till försvarare	Godtar försvarare/biträde som rätten förordnar	Försvarare/biträde närvarande

Försvarare/biträde önskas

Förhörsledare	Förhörsdatum	Förhör påbörjat	Förhör avslutat
Esthon Pålsson	2020-09-15	18:36	18:40

Förhörsplats	Typ av förhör	Förhörssätt
Sörbäcksgatan 36, Malmö	RB 23:6	

Förhörsvittne	Utskrivet av

Berättelse

Hanna ombeds att fritt berätta om sina iakttagelser.

Hanna berättar att hon under kvällen hörde smällar som hon tyckte lät som skott. Hanna tror att det var 5 stycken. Hanna kollade ut genom sitt fönster och såg då en moped som körde på cykelvägen mot Norrbäcksgatan.

På fråga hur många som satt på mopeden så svarade Hanna att hon tror att det var en.

På fråga om Hanna såg vad personen hade för kläder på sig så svarar hon att hon bara såg att han hade mörka kläder samt att han körde snabbt.

Uppläst och godkänt.

Polisen

Förhör

Förhör 2

Signerat av

Signerat datum

Enhet	Diarienr
Region Syd, Utredning 2 LPO Malmö Söder	5000-K1123172-20

Hörd person	Personnummer
Faraj, Halla	

Den hörde är	ID Styrkt	Sätt	Ställning till misstänkt - målsägande - vittne
Vittne	Ja	RES	

Tolk	Språk

Ytterligare information om anledning till förhör	Underrättad om misstanke
Kompletterande förhör med anledning av händelse 14/9.	

Underrättad om 12 § FUK

Underrättad om rätt till försvarare	Godtar försvarare/biträde som rätten förordnar	Försvarare/biträde närvarande

Försvarare/biträde önskas

Förhörsledare	Förhörsdatum	Förhör påbörjat	Förhör avslutat
Mikael Dahlén	2020-09-17	14:32	14:55

Förhörsplats	Typ av förhör	Förhörssätt
Sörbäcksgatan 36	RB 23:6	

Förhörsvittne	Utskrivet av

Berättelse

Halla ombeds att berätta fritt om händelsen den 14/9.

Halla uppger att hon satt på sin balkong och pluggade när hon hörde en moped som lät högt. Hon la inte någon vidare uppmärksamhet till den då det körs mycket moped i området men det lät som att den kom från cykelbanan och körde mot Sörbäcksgatan. Kort efter mopeden hörde hon smällar. Först en smäll sedan fyra till. Totalt 5 smällar. Då reser sig Halla upp och tittar ut från balkongen och ser hur en moped kommer körandes på cykelbanan (Sydgången, fhls anteckning) från hållet Sörbäcksgatan och tog av höger mot hållet Norrbäcksgatan (höger Bollspelsgången, fhls anteckning). Halla uppfattade det som att mopeden försökte försvinna därifrån.

På fråga om Halla kan beskriva mopeden svarar hon att mopeden var mörk till färgen tror hon, det var ganska mörkt ute också så det var svårt att se men det var något rött baktill på mopeden. Halla vet inte om det var belysningen som var tänd på mopeden.
Halla minns att ljudet på mopeden var väldigt högt och att den körde väldigt snabbt.

På fråga om Halla minns hur många individer som färdades på mopeden svarar hon att det var en person. Halla såg inte om det var en man eller kvinna men personen såg inte så jättestor ut.
Halla såg inte några specifika kläder på personen eller om personen hade hjälm då det var så mörkt och gick så fort.

På fråga om Halla såg några andra personer på platsen svarar hon att hon inte gjorde det.

På fråga om Halla såg några andra fordon svarar hon att hon inte gjorde det.

På fråga om Halla kan säga något annat om händelsen så svarar hon att hon inte kan komma på något annat nu. Det var en moped som kom, sen kom smällarna, sen körde mopeden.

UPPLÄST OCH GODKÄNT

Bilaga

Karta över platsen.

Bilaga till Förhör 2020-09-17 14:32, diarienr 5000-K1123172-20

Beskrivning

Ringen markerar var Halla såg mopeden innan den körde höger mot Norrbäck.

Polisen

Förhör

Iakttagelser Sörbäcksgatan

Signerat av

Signerat datum

Enhet	Diarienr
Region Syd, Utredning 2 LPO Lund	5000-K1123172-20

Hörd person	Personnummer
Eltijani, Mohammad	

Den hörde är	ID Styrkt	Sätt	Ställning till misstänkt - målsägande - vittne
Vittne	Ja	dataslagning	

Tolk	Språk

Ytterligare information om anledning till förhör	Underrättad om misstanke
Iakttagelser	

Underrättad om 12 § FUK

Underrättad om rätt till försvarare	Godtar försvarare/biträde som rätten förordnar	Försvarare/biträde närvarande

Försvarare/biträde önskas

Förhörsledare	Förhörsdatum	Förhör påbörjat	Förhör avslutat
Hanna Östbring	2020-09-14	21:33	21:35

Förhörsplats	Typ av förhör	Förhörssätt
Sörbäcksgatan	RB 23:6	Konceptförhör

Förhörsvittne	Utskrivet av

Berättelse

Förhöret sker på engelska.

Eltijani berättar:
I heard the sound of guns. Two times, no long time in between. I heard it from an apartment but i didn't see anything. I just heard two shoots.

Uppläst och godkänt

Polisen

Förhör

Iakttagelser Sörbäcksgatan

Signerat av

Signerat datum

Enhet
Region Syd, Rörlig kontroll gräns 8 Rgn Syd

Diarienr
5000-K1123172-20

Hörd person
Lukacs, Ioan

Personnummer

Den hörde är
Vittne

ID Styrkt
Ja

Sätt
Registerslagning

Ställning till misstänkt - målsägande - vittne

Tolk

Språk

Ytterligare information om anledning till förhör
Mordförsök Sörbäcksgatan

Underrättad om misstanke

Underrättad om 12 § FUK

Underrättad om rätt till försvarare

Godtar försvarare/biträde som rätten förordnar

Försvarare/biträde närvarande

Försvarare/biträde önskas

Förhörsledare
Magnus Isaksson

Förhörsdatum
2020-09-14

Förhör påbörjat
21:40

Förhör avslutat
21:45

Förhörsplats
Sörbäcksgatan , Malmö

Typ av förhör
RB 23:6

Förhörssätt
Konceptförhör

Förhörsvittne

Utskrivet av
MI

Berättelse

Ioan berätttar att han och två andra brukar sitta på en bänk strax ovanför vändplatsen. De brukar göra detta varje kväll. Ikväll så har han inte varit där hela tiden utan gått lite fram och tillbaka då hans kompisar har en sjuk hund. Han vet inte vad det är som har hänt men han tror inte han sett något, när de kommer ut till bänken efter att ha varit borta en stund så är där en massa polisbilar.

Polisen

Förhör

Förhör 2

Signerat av

Signerat datum

Enhet	Diarienr
Region Syd, Grova brott 3 PO Malmö	5000-K1123172-20

Hörd person	Personnummer
Lukacs, Ioan	

Den hörde är	ID Styrkt	Ställning till misstänkt - målsägande - vittne
Vittne	Nej	Ingen

Tolk	Språk

Ytterligare information om anledning till förhör	Underrättad om misstanke
Kompletterande förhör.	

Underrättad om 12 § FUK

Underrättad om rätt till försvarare	Godtar försvarare/biträde som rätten förordnar	Försvarare/biträde närvarande

Försvarare/biträde önskas

Förhörsledare	Förhörsdatum	Förhör påbörjat	Förhör avslutat
Niclas Lindfors	2020-10-08	11:55	12:05

Förhörsplats	Typ av förhör	Förhörssätt
Sörbäcksgatan 36, Malmö	RB 23:6	Konceptförhör

Förhörsvittne	Utskrivet av

Berättelse

Ioan ombeds berätta fritt om aktuell kväll.

Ioan berättar att han och hans fru satt på en bänk intill sophuset nedanför Sörbäcksgatan 45 under kvällen den 14 september.

Som vanligt var det en del ungdomar som hade samlats på och vid bänkarna i det som kallas för lugna hörnet och eftersom det var en varm och fin kväll var det en hel del andra människor som rörde sig i området.

Ioan och hans fru bestämde sig för att bege sig upp i sin bostad som är belägen på 3:e våningen i fastigheten Sörbäcksgatan 36 och strax efter det att de hade kommit in i lägenheten, kanske efter 5 minuter, så hör Ioan ett flertal smällar som han inte riktigt kan härleda då han har lite försvagad hörsel.

Efter en stund framgick det att någonting hade hänt nere på gatan och Ioan gick då ner, polis och ambulans var redan på platsen och en hel del människor rörde sig i området.

Ioan kan inte dra sig till minnes att han har sett eller hört någonting under den tiden han satt på bänken innan skottlossningen som skulle kunna vara av betydelse, allting var som vanligt.

Uppläst och vidkänt i koncept.

Polisen

Förhör

Signerat av

Signerat datum

Enhet	Diarienr
Region Syd, Rörlig kontroll gräns 8 Rgn Syd	5000-K1123172-20

Hörd person	Personnummer
Kolgjini, Fildishe	

Den hörde är	ID Styrkt	Ställning till misstänkt - målsägande - vittne
Vittne	Nej	

Tolk	Språk

Ytterligare information om anledning till förhör	Underrättad om misstanke
Mordförsök Sörbäcksgatan	

Underrättad om 12 § FUK

Underrättad om rätt till försvarare	Godtar försvarare/biträde som rätten förordnar	Försvarare/biträde närvarande

Försvarare/biträde önskas

Förhörsledare	Förhörsdatum	Förhör påbörjat	Förhör avslutat
Magnus Isaksson	2020-09-14	21:55	22:00

Förhörsplats	Typ av förhör	Förhörssätt
Sörbäcksgatan	RB 23:6	Konceptförhör

Förhörsvittne	Utskrivet av
	MI

Berättelse

Fildishe berättar att hon är tillsammans med Ioan , hon vet inte så mycket om det som har hänt.
Hon säger att hennes man suttit på bänken mellan 19:00-19:30 och sedan kom han in.
Någongång efter det så hör de att någon skjuter.
Fildishe kan inte komma på något mera att berätta.

Polisen

Förhör

Iakttagelser Sörbäcksgatan

Signerat av

Signerat datum

Enhet	Diarienr
Region Syd, Utredning 2 LPO Lund	5000-K1123172-20

Hörd person	Personnummer
Oraybi, Haidar	

Den hörde är	ID Styrkt	Sätt	Ställning till misstänkt - målsägande - vittne
Vittne	Ja	Dataslagning	

Tolk	Språk

Ytterligare information om anledning till förhör	Underrättad om misstanke
Iakttagelser	

Underrättad om 12 § FUK

Underrättad om rätt till försvarare	Godtar försvarare/biträde som rätten förordnar	Försvarare/biträde närvarande

Försvarare/biträde önskas

Förhörsledare	Förhörsdatum	Förhör påbörjat	Förhör avslutat
Hanna Östbring	2020-09-15	21:36	21:39

Förhörsplats	Typ av förhör	Förhörssätt
Sörbäcksgatan	RB 23:6	Konceptförhör

Förhörsvittne	Utskrivet av

Berättelse

Haidar berättar:
Jag hörde 5-6 skott och alla kom på en gång. Det var ca klockan 21.20. När jag tittade ut såg jag bara många killar som sprang runt men jag vet inte exakt hur många de var eller i vilken riktning de sprang.

Uppläst och godkänt

Polisen

Förhör

Iakttagelser Kroksbäcks Livs

Signerat av

Signerat datum

Enhet	Diarienr
Region Syd, BF-IGV 2 LPO Malmö Söder	5000-K1123172-20

Hörd person	Personnummer
Hamidan, Mohammed	

Den hörde är	ID Styrkt	Sätt	Ställning till misstänkt - målsägande - vittne
Vittne	Ja	Dataslagning med kontrollfrågor	

Tolk	Språk

Ytterligare information om anledning till förhör	Underrättad om misstanke
Vittnesförhör ang mordförsök 2020-09-14 Sörbäcksgatan, Malmö	

Underrättad om 12 § FUK

Underrättad om rätt till försvarare	Godtar försvarare/biträde som rätten förordnar	Försvarare/biträde närvarande

Försvarare/biträde önskas

Förhörsledare	Förhörsdatum	Förhör påbörjat	Förhör avslutat
Ellen Gunnarsson	2020-09-14	22:06	22:10

Förhörsplats	Typ av förhör	Förhörssätt
Kroksbäcks Livs HB	RB 23:6	

Förhörsvittne	Utskrivet av
	EG

Berättelse

Mohammed ombeds berätta fritt om händelsen.

Mohammed berättar att han jobbar på Kroksbäcks Livs. Mohammed var på toaletten när allting hände och på väg ut från toaletten ser han en massa personer springa in i livsen. Mohammed berättar att det var kaos i butiken och Mohammed valde därför att stanna kvar längre bak i livsen. Mohammed var rädd och stannade kvar i närheten av toaletten ett tag.

Mohammed berättar att han hör hur personerna som befinner sig inne i livsen skriker att dörren in till livsen ska stängas. Mohammed berättar att någon stänger dörren in till livsen och att alla är mycket upprörda och verkar vara panikslagna.

Mohammed gick efter ett tag från toaletten till dörren där personerna samlats. Mohammed såg då en man ligga på golvet. Mohammed fick reda på att mannen som låg på golvet blivit skjuten och ville ha hjälp att hålla upp sitt beskjutna ben.

Mohammed berättar att han satt på golvet bredvid den skadade mannen och höll hans skadade ben till dess att polis kom till plats.

Utöver det ovan nämnda har Mohammed inte sett eller hört något ytterligare.

Uppläst och godkänt.

Polisen

Förhör

Förhör 2

Signerat av

Signerat datum

Enhet	Diarienr
Region Syd, Grova brott 3 PO Malmö	5000-K1123172-20

Hörd person	Personnummer
Hamidan, Mohammed	

Den hörde är	ID Styrkt	Sätt	Ställning till misstänkt - målsägande - vittne
Vittne	Ja	dataslagning	

Tolk	Språk

Ytterligare information om anledning till förhör	Underrättad om misstanke
Mordförsök 2020-09-14, Sörbäcksgatan Malmö	

Underrättad om 12 § FUK

Underrättad om rätt till försvarare	Godtar försvarare/biträde som rätten förordnar	Försvarare/biträde närvarande

Försvarare/biträde önskas

Förhörsledare	Förhörsdatum	Förhör påbörjat	Förhör avslutat
Charlotta Larsson	2020-09-17	12:39	13:24

Förhörsplats	Typ av förhör	Förhörssätt
Rättscentrum Malmö	RB 23:6	Telefonförhör

Förhörsvittne	Utskrivet av
	CL

Berättelse

Hur länge har du arbetat i butiken, Kroksbäcks livs?
Jag har timmar vid behov. Jag har jobbat där i ett par års tid.

Kan du beskriva dina arbetsuppgifter?
Jag jobbar i kassan. Jag säljer till kunder och servar dem som handlar där.

Berätta hur dina arbetsdagar/tider ser ut?
Jag jobbar från klockan 16.00 till 22.00 på vardagarna, inte på helgerna.

Hur långt från arbetet bor du?
Jag bor vid Lidl, det är ca 10 minuters gångväg till Kroksbäcks livs.

Hur tog du dig till arbetet aktuell dag?
Jag körde bil den dagen.

Var det något du tänkte på eller såg när du körde till jobbet den här dagen?
Nej ingenting faktiskt. Det var normalt. Jag har inte tänkt på något.

Kan du berätta när du började arbeta aktuell dag?
Klockan 16.00 och jag slutade klockan 22.15 för polisen ville inte jag skulle gå. Dem skulle hålla förhör med mig innan jag gick. Så jag gick därifrån kvart tjugo över tio.

Du har i tidigare förhör berättat att du var på toaletten när allting hände, vad var det som

hände?
Det finns ett kök och en toalett längre in i butiken. Jag gick från toaletten och skulle tvätta mina händer i köket. Jag hade inte hört något förrän jag stängde kranen. Jag hörde då folk som skrek och var panikslagna. "Stäng dörren! stäng dörren!" Dem menade dörren till butiken.

Vilket språk skrek dem på?
Både svenska och arabiska.

Berätta, vad händer?
Jag tänkte att dem var panikslagna så jag skulle försöka lugna ner dem. När jag fick reda på att någon sköt utanför sa jag till dem att han som sköt säkert har stuckit, "lugna ner er!"

Jag såg en kille som låg på golvet vid kassan, inne i butiken. Jag såg att han låg där och han bad mig hålla hans ben. Jag satt där till polisen kom. Dem la ett bälte runt låret för att stoppa blodet.
Jag höll honom tills ambulansen kom. Jag försökte prata med honom och lugna honom, "Det är inte så farligt, det är bara i benet/låret som du blivit skadad". Han var rädd.

Sa han något till dig?
Nej, så fort jag rörde mig ville han jag skulle hålla upp benet. Han bad mig justera det så han inte skulle få mer ont.

På vilket språk pratade ni med varandra?
Arabiska

Frågade du honom vad som hänt?
Nej!

Hur kommer det sig?
Jag fick reda på det av alla dem andra som var panikslagna, att det var en skottlossning. Jag visste vad det handlade om.

Hur uppfattade du honom, hans sinnesstämning?
Han tyckte ambulansen dröjde, han var panikslagen. "Jag vill till sjukhuset, var är ambulansen?", sa han till polisen. Det tog nog en kvart tjugo minuter innan ambulansen kom.

Var det någon annan som uttryckte?
Nej, men många tyckte att ambulansen dröjde. "Var är ambulansen?", sa dem.

Du har berätta i tidigare förhör att du valde att stanna kvar på toaletten. Berätta?
Dem hade blockerat dörren till köket och toaletten.

Vad menar du?
Dem försökte gå in i toaletten och skydda sig där.
Dem var panikslagna och trodde att han skulle komma in i butiken och skjuta. Att skytten eller skyttarna försökte komma in i butiken. Därför blev jag instängd där.

Var ni fler som arbetade vid tillfället?
Vi var tre stycken som arbetade
Vi blev alla förhörda av polisen.

Berätta om hur du upplevde situationen?

Ärligt talat, jag tänkte inte på det när jag såg killen. Jag gick fram och försökte hjälpa honom. Jag visste inte var han blivit träffad.

Berätta om personerna i butiken?
Jag känner alla som var inne i butiken. Dem var minst tio, kanske 12 stycken.

Vilken nationalitet har killarna som var inne i butiken?
Irakier och Libaneser.

Vilken ålder är det på killarna?
Mellan 18- 23 år.

Kan du se ut från butiken när du är på toaletten?
Nej, det är bara väggar i köket och på toaletten.

Kan du se vad som händer utanför butiken när du går ut från köket/toaletten?
Nej, jag ser inget. När man kommer från köket och tittar till höger kan man se rakt ut på gatan. Jag tittade aldrig ut, det var en massa folk. Jag kollade aldrig ut utan jag sprang bara till killen som låg på golvet en bit från kassan.

Hörde du någon säga något om vad som hänt?
Det var någon som sköt mot dem.

Något annat?
Nej.

Hur kommer det sig att ingen sagt något mer, tror du?
Jag vet inte.

Har du hört talas om någon konflikt?
Nej

Vad tror du det handlar om?
Ingen aning. Men frågar du ett litet barn, så säger barnet att det kan handla om knark.

Ett barn, vad menar du?
Det är känt i hela Malmö att grupper har konflikter med varandra och att det kan handla om knark. Det är så jag menar. Att barn också känner till det.

Hur ser det ut med grupperingar i eller runt Kroksbäcks livs?
Ingeting faktiskt. Samma killar och han som blev beskjuten håller sig i området. Dem bor på Kroksbäck.

Är Kroksbäcks livs en populär plats att hålla tid på?
Ja.

Känner du till något om knarkhandel eller liknanden som sker där?
Nej.

Under kvällen du arbetade, la du märke till något?
Ingenting.

Har personer som du normalt inte ser, hållit till där?

Nej

Några fordon som du lagt märke till aktuell dag?
Det var normalt.

Har dem här killarna varit inne i butiken tidigare under kvällen?
Det har säkert någon av dem, men jag kommer inte ihåg. Kanske någon varit och handlat Red Bull eller cigaretter. Dem är födda där och håller sig i närheten av butiken.

Har du fått någon uppfattning om vem som skulle skjutas?
Ingen aning faktiskt.

Har du pratat med någon av killarna efter skjutningen?
Jag har snackat med en av dem. Jag frågade om dem snackat med killen från sjukhuset. Första dagen var det negativt, dem hade inte kunnat få kontakt. Dagen efter, igår tror jag, så frågade jag en av killarna ifall dem haft kontakt. Det hade dem. Killen var opererad och kommer inte kunna gå på några månader.

Är det någon du själv tänkt på som jag inte frågat om?
Nej

Förhöret uppläst och godkänt

Polisen

Förhör

Personal Kroksbäcks Livs

Signerat av

Signerat datum

Enhet	Diarienr
Region Syd, Utredningsjour 6 PO Malmö	5000-K1123172-20

Hörd person	Personnummer
Abualhayjaa, Bader	

Den hörde är	ID Styrkt	Sätt	Ställning till misstänkt - målsägande - vittne
Vittne	Ja	Dataslagning med kontrollfrågor	

Tolk	Språk

Ytterligare information om anledning till förhör	Underrättad om misstanke
Vittnesförhör ang mordförsök 2020-09-14, Sörbäcksgatan, Malmö	

Underrättad om 12 § FUK

Underrättad om rätt till försvarare	Godtar försvarare/biträde som rätten förordnar	Försvarare/biträde närvarande

Försvarare/biträde önskas

Förhörsledare	Förhörsdatum	Förhör påbörjat	Förhör avslutat
Ellen Gunnarsson	2020-09-14	22:15	22:18

Förhörsplats	Typ av förhör	Förhörssätt
Kroksbäcks LIvs, Malmö	RB 23:6	

Förhörsvittne	Utskrivet av
	EG

Berättelse

Bader ombeds berätta fritt om händelsen.

Bader berättar att han jobbar på Kroksbäcks Livs. Bader stod i kassan vid tillfället. Bader berättar att han hörde skott och skrik utifrån. Bader berättar att han hörde minst 5 stycken skott. Bader blev mycket stressad och rädd och sprang därför bak i livsen.

Bader hörde folk i butiken som skrek och var upprörda. Bader var kvar i bakre delen av livsen till dess att polis kom till plats och har därför inte sett eller hört något mer än det som Bader hörde innan folket kom in i livsen.

Uppläst och godkänt.

Polisen

Förhör

Personal Kroksbäcks Livs

Signerat av

Signerat datum

Enhet	Diarienr
Region Syd, BF-IGV 2 LPO Malmö Söder	5000-K1123172-20

Hörd person	Personnummer
Majzoub, Khaled	

Den hörde är	ID Styrkt	Sätt	Ställning till misstänkt - målsägande - vittne
Vittne	Ja	Dataslagning med kontrollfrågor.	

Tolk	Språk

Ytterligare information om anledning till förhör	Underrättad om misstanke
Vittnesförhör ang mordförsök Sörbäcksgatan 2020-09-14, Malmö	

Underrättad om 12 § FUK

Underrättad om rätt till försvarare	Godtar försvarare/biträde som rätten förordnar	Försvarare/biträde närvarande

Försvarare/biträde önskas

Förhörsledare	Förhörsdatum	Förhör påbörjat	Förhör avslutat
Ellen Gunnarsson	2020-09-14	22:19	22:24

Förhörsplats	Typ av förhör	Förhörssätt
Krokbäcks Livs, Malmö	RB 23:6	

Förhörsvittne	Utskrivet av

Berättelse

Khaled ombeds berätta fritt om händelsen.

Khaled berättar att han arbetar på Krokbäcks Livs. Inledningsvis var Khaled i den bakre delen av affären när Khaled hör hur ett antal skott avlossas. Khaled uppfattade det som att det var minst 13 skott och som att det var ett automatvapen som använts. Därefter hör Khaled folk skrika. Khaled hör hur mycket folk kommer in i livsen och skriker "stängd dörren".

Khaled berättar att det kom fram en kille till Khaled som bad honom gå mot dörren till livsen för att stänga och låsa den. Khaled gick mot kassan för att hämta en nyckelknippa och kastade sedan denna nyckelknippa till mannen som bad Khaled stänga och låsa dörren. Mannen som mottog nyckelknippan kunde inte låsa dörren så Khaled gick för att låsa och stänga dörren in till livsen.

Khaled frågade personerna inne i butiken om vad som hänt och såg en man ligga på golvet. Khaled frågade mannen på golvet vad som hänt som till en början sa att han ramlat. Efter ett tag berättar mannen på golvet att han blivit skjuten.
Khaled berättar att alla inne i livsen var mycket rädda och uttryckte att de trodde att någon skulle komma in i livsen för att skada och skjuta ytterligare.

Uppläst och godkänt.

Polisen

Förhör

Iakttagelser Sörbäcksgatan

Signerat av

Signerat datum

Enhet
Region Syd, Rörlig kontroll gräns 8 Rgn Syd

Diarienr
5000-K1123172-20

Hörd person
Necula, Nicoleta Monica

Personnummer

Den hörde är
Vittne

ID Styrkt
Ja

Sätt
Register

Ställning till misstänkt - målsägande - vittne

Tolk

Språk

Ytterligare information om anledning till förhör
Mordförsök Sörbäcksgatan

Underrättad om misstanke

Underrättad om 12 § FUK

Underrättad om rätt till försvarare

Godtar försvarare/biträde som rätten förordnar

Försvarare/biträde närvarande

Försvarare/biträde önskas

Förhörsledare
Magnus Isaksson

Förhörsdatum
2020-09-14

Förhör påbörjat
22:05

Förhör avslutat
22:15

Förhörsplats
Sörbäcksgatan

Typ av förhör
RB 23:6

Förhörssätt
Konceptförhör

Förhörsvittne

Utskrivet av
MI

Berättelse

Monica berättar att hon satt på sin balkong som ligger mittemot Sörbäcksgatan, hon kan inte se själva vändplatsen därifrån eller den butik som ligger där. Hon brukar sitta på sin balkong och nu ikväll så hörde hon ca8-9 skott och sen en massa folk som skrek. Hon ringde då polisen och berättade vad hon hade hört.
Hon såg inte vad det var som hade hänt eller vad som hände därefter.

Polisen

Förhör

Iakttagelser Sörbäcksgatan

Signerat av

Signerat datum

Enhet	Diarienr
Region Syd, Rörlig kontroll gräns 8 Rgn Syd	5000-K1123172-20

Hörd person	Personnummer
Achiban, Mohamed	

Den hörde är	ID Styrkt	Sätt	Ställning till misstänkt - målsägande - vittne
Vittne	Ja	Egna uppgifter samt slagningar	

Tolk	Språk

Ytterligare information om anledning till förhör	Underrättad om misstanke
Mordförsök Sörbäcksgatan i Malmö, 2020-09-14.	

Underrättad om 12 § FUK

Underrättad om rätt till försvarare	Godtar försvarare/biträde som rätten förordnar	Försvarare/biträde närvarande

Försvarare/biträde önskas

Förhörsledare	Förhörsdatum	Förhör påbörjat	Förhör avslutat
Jenny Jibbers	2020-09-14	21:41	21:50

Förhörsplats	Typ av förhör	Förhörssätt
Sörbäcksgatan Malmö	RB 23:3	Konceptförhör

Förhörsvittne	Utskrivet av
	JJ

Berättelse

Mohamed berättar att han satt på sin balkong aktuell kväll, 2020-09-14. Han såg en man som kom springandes ut på vägen, Sörbäcksgatan. Mannen kom springandes från andra sidan och sprang mot livsmedelsbutiken. Mohamed berättar att det var en motorcykel eller liknande som körde bakom mannen som kom springandes. Motorcykeln stannade vid bommen vid en gångstig. Mohamed såg bara lysena från motorcykeln genom buskarna och träden, han kunde inte se vilken färg den hade eller några andra kännetecken på motorcykeln.
När motorcykeln hade stannat hörde Mohamed att det avlossades skott. Mohamed beskriver att han hörde cirka tio till tolv skott och han uppfattade det som att någon från motorcykeln sköt mot mannen som sprang därifrån.

Mohamed såg inte personen som avlossade skotten. Mohamed såg inte heller om det var fler personer på platsen.

Mohamed såg en person som sprang. Mohamed kan inte beskriva hur han såg ut mer än att han hade något svart på sig.

Mohamed såg detta från sin balkong på våning sju.

Mohamed berättar att när personen sprang såg han inte ut att vara skadad.

Mohamed uppskattar att han hörde skotten cirka 15-20 minuter innan detta förhör och han

uppskattar att klockan var runt 21:30 när han hörde skotten.

Förhöret uppläst i konceptfrom och godkänt

Polisen

Förhör

Förhör 2, iakttagelser Sörbäcksgatan

Signerat av

Signerat datum

Enhet	Diarienr
Region Syd, Grova brott 3 PO Malmö	5000-K1123172-20

Hörd person	Personnummer
Achiban, Mohamed	

Den hörde är	ID Styrkt	Sätt	Ställning till misstänkt - målsägande - vittne
Vittne	Ja	ID kort	Ingen känd

Tolk	Språk

Ytterligare information om anledning till förhör

Förhör gällande iakttagelser på Sörbäcksgatan under kvällen den 14 september.

Underrättad om misstanke

Underrättad om 12 § FUK

Underrättad om rätt till försvarare

Godtar försvarare/biträde som rätten förordnar

Försvarare/biträde närvarande

Försvarare/biträde önskas

Förhörsledare	Förhörsdatum	Förhör påbörjat	Förhör avslutat
Niclas Lindfors	2020-10-14	20:10	20:30

Förhörsplats	Typ av förhör	Förhörssätt
Sörbäcksgatan 14	RB 23:6	Konceptförhör

Förhörsvittne	Utskrivet av

Berättelse

Mohamed ombeds att berätta fritt om vad han har sett av händelsen aktuell kväll.

Mohamed berättar att han satt på balkongen och röka, balkongen är belägen på sjätte våningen och i riktning ut emot Lorenzborgsvägen.

Plötsligt ser han hur en person kommer springande ut ifrån Lugna Hörnan, mellan träden och ner för en liten slänt eller kant som finns där, mannen springer sedan längs med de parkerade bilarna i riktning mot livsmedelsaffären. Mohamed följer honom med blicken tills killen försvinner ur Mohameds synfält.
Mohamed såg inte ansiktet eller övriga detaljer, bara att det var en person och att han eventuellt hade en grå Hoodie tröja på sig.

Samtidigt med detta så hör Mohamed 8-12 knallar som enligt hans uppfattning kommer från ett vapen.

Mohamed uppmärksammar också att en ljuskägla från någon form av fordon syns mellan trädkronorna alldeles bakom/ovanför Lugna Hörnet.
Mohamed pekar ut platsen på kartan.

Mohamed berättar vidare att han har tänkt en del på just ljuskäglan från fordonet och han är ganska säker på att han inte hörde något motorljud, det kan ha varit något elfordon av något slag, Mohamed minns nämligen att han såg ljuskäglan röra sig men vid det tillfället var det tyst.

Mohamed kan inte minnas hur mycket folk i övrigt som befann sig i området kring Lugna Hörnet vid tillfället men han är helt säker på att det bara var en kille som sprang ifrån platsen.

Han minns också att omedelbart efter skottlossningen och efter det att killen har försvunnit ur synfältet så kommer det två killar gående i lugn och ro från gården vid Sörbäcksgatan 25 och dessa båda går helt lugnt och stilla, hela gatan var surrealistiskt lugn precis efter händelsen.

När polisen kom till platsen så gick Mohamed ner till livsmedelsbutiken för att se hur det hade gått och han får då veta att killen som sprang har blivit skjuten i benet.
Mohamed tycker det låter lite märkligt eftersom han inte uppfattade det under tiden som han såg killen springa, han trillade inte till eller haltade utan bara sprang.

Mohamed berättar vidare att det har varit ganska lugnt i området en tid men att det nu verkar som att någonting har hänt.

På fråga om Mohamed uppfattade att någon sa någonting av intresse då han var nere vid butiken eller på platsen i övrigt så svarar Mohamed nekande.

Mohamed ombeds att ta ett foto från sin balkong under morgondagen då det är ljust och skicka över det så vi kan skapa oss en bild av omgivningarna utifrån hans balkong.

Bilaga

Bilaga - Uttsikt från balkong Sörbäcksgatan 14

Bilaga till Förhör 2020-10-14 20:10, diarienr 5000-K1123172-20

Beskrivning

Översikt Sörbäcksgatan

Målsägandens löpsträcka enligt vittnet

Vittnet

Ungefärligt område för ljuskägla enligt vittnet

Knutet till förhör i DurTvå, N.Lindfors 201014

Polisen

Förhör

Iakttagelser från Sörbäcksgatan

Signerat av

Signerat datum

Enhet	Diarienr
Region Syd, BF-IGV 11 LPO Malmö Söder	5000-K1123172-20

Hörd person	Personnummer
Al-Dulaimi, Simat	

Den hörde är	ID Styrkt	Sätt	Ställning till misstänkt - målsägande - vittne
Vittne	Ja	PMF RES	

Tolk	Språk

Ytterligare information om anledning till förhör	Underrättad om misstanke
Iakttagelser från skjutningen 2020-09-14 klockan 21:14	

Underrättad om 12 § FUK

Underrättad om rätt till försvarare	Godtar försvarare/biträde som rätten förordnar	Försvarare/biträde närvarande

Försvarare/biträde önskas

Förhörsledare	Förhörsdatum	Förhör påbörjat	Förhör avslutat
Johan Jönsson	2020-09-15	19:03	19:14

Förhörsplats	Typ av förhör	Förhörssätt
Sörbäcksgatan 14, lgh 1502	RB 23:6	

Förhörsvittne	Utskrivet av

Berättelse

Saimaat hörde några skott och tror det var vid cirka 21:15, hon förklarade vidare att det var kanske 4-5 skott, åtminstone ett flertal skott.
Saimaat berättade att hon såg en ung person som sprang, det verkade som han sprang i riktning mot byggnadens livs.
Hon såg bara honom, han skrek och babblade, hon förstod inte riktigt, det var inte svenska förklarade Saimaat.

Uppläst och godkänt

Polisen

Förhör

Iakttagelser Sörbäcksgatan

Signerat av

Signerat datum

Enhet	Diarienr
Region Syd, Grova brott 3 PO Malmö	5000-K1123172-20

Hörd person	Personnummer
Sarhan, Mariam	

Den hörde är	ID Styrkt	Sätt	Ställning till misstänkt - målsägande - vittne
Vittne	Ja	Kontrollfrågor och dataslagningar	

Tolk	Språk

Ytterligare information om anledning till förhör	Underrättad om misstanke
Höras gällande sina iakttagelser under kvällen 200914	

Underrättad om 12 § FUK

Underrättad om rätt till försvarare	Godtar försvarare/biträde som rätten förordnar	Försvarare/biträde närvarande

Försvarare/biträde önskas

Förhörsledare	Förhörsdatum	Förhör påbörjat	Förhör avslutat
Mikaela Nordgren	2020-10-09	13:28	13:52

Förhörsplats	Typ av förhör	Förhörssätt
Via telefon	RB 23:6	Telefonförhör

Förhörsvittne	Utskrivet av
	MN

Berättelse

Mariam informeras om att hon hörs som vittne gällande sina iakttagelser som föranledde att hon ringde in till polisen under kvällen den 14:e September 2020.

Mariam ombeds berätta fritt utifrån händelsen.

Mariam uppger att hon vid 21-tiden satt med sin pappa på balkongen när de plötsligt hörde skottlossning. Mariam upplevde att det var 6-7 skott. Kanske mer eller mindre.

Mariam bor på Sörbäcksgatan 9 och från deras balkong kan man se lite av Sörbäcksgatan. Eftersom det är en del växtlighet så ser man bara delar av gatan.

I samband med skotten såg Mariam en bil som gasade ut från parkeringen. Därefter såg hon hur flera personer började springa. Några sprang i riktning mot livsen som ligger på Sörbäcksgatan.

Mariam minns inte längre färgen på bilen eftersom det nu gått ett tag sen händelsen. Hon tror att den kan ha varit svart eller röd. Hon minns att hennes pappa trodde att det var en sedan och ingen kombi.

Bilen gasade snabbt och körde ut från Sörbäcksgatan i riktning mot Hyllievångsvägen. Mariam vet inte om den var inblandad i själva skjutningen eller om föraren gasade iväg av

rädsla i samband med skottlossningen.
Hon kunde inte se om bilen svängde vänster eller höger på Hyllievångsvägen.

Mariam minns inte hur många som sprang men hon tror att det var många. Det var åtminstone fler än fyra som sprang in mot livsen.

Mariam kände inte igen någon av dem. Hon kan inte heller beskriva någon av dem som sprang. Hon säger återigen att man endast ser delar av Sörbäcksgatan från balkongen där hon satt på grund av buskar och träd som är i vägen.

På frågan om Mariam såg någon som var skadad svarar hon nej.

På fråga om Mariam sett några eventuella gärningsmän svarar hon nej. Hon har heller inte sett några andra fordon eller liknande i samband med skottlossningen.

Mariam har inget annat att tillägga.

Uppläst och godkänt

Polisen

Förhör

Iakttagelser Sörbäcksgatan

Signerat av

Signerat datum

Enhet	Diarienr
Region Syd, Grova brott 3 PO Malmö	5000-K1123172-20

Hörd person	Personnummer
Sarhan, Khaleefah Jumaah	

Den hörde är	ID Styrkt	Sätt	Ställning till misstänkt - målsägande - vittne
Vittne	Ja	Kontrollfrågor	

Tolk	Språk

Ytterligare information om anledning till förhör

Underrättad om misstanke

Skottlossning samt uppgifter angående fordon på Sörbäcksgatan den 14 september 2020

Underrättad om 12 § FUK

Underrättad om rätt till försvarare

Godtar försvarare/biträde som rätten förordnar

Försvarare/biträde närvarande

Försvarare/biträde önskas

Förhörsledare	Förhörsdatum	Förhör påbörjat	Förhör avslutat
Joakim Kull	2020-10-28	14:05	14:08

Förhörsplats	Typ av förhör	Förhörssätt
RCM	RB 23:6	Telefonförhör

Förhörsvittne	Utskrivet av

Berättelse

Khaleefah bor på Sörbäcksgatan och ska enligt uppgift ha sett ett fordon på platsen. Han berättar följande om vad han har sett

Khaleefah berättar att på kvällen den 14 september satt han på sin balkong på Sörbäcksgatan 9. Då hörde han 6-7 skott. Ungefär 5 sekunder efter det att han hörde skotten så såg han en bil på Sörbäcksgatan, i höjd med den arabiska livsen, som körde iväg jättefort ut emot Hyllievångsvägen. På Hyllievångsvägen svängde bilen vänster.

Bilen som Khaleefah såg var en röd Volvo s40, äldre modell. Detta är Khaleefah säker på berättar han. Han försökte att se registreringsskylten, men det var för mörkt. Han såg att det satt en person i bilen.

Vad klockan var kommer inte Khaleefah ihåg säger han.

Uppläst och godkänt

Polisen

Förhör

Iakttagelser Sörbäcksgatan

Signerat av

Signerat datum

Enhet	Diarienr
Region Syd, Grova brott 3 PO Malmö	5000-K1123172-20

Hörd person	Personnummer
Lababneh, Mariam	

Den hörde är	ID Styrkt	Sätt	Ställning till misstänkt - målsägande - vittne
Vittne	Ja	Polisiära datorslagningar	

Tolk	Språk

Ytterligare information om anledning till förhör

Underrättad om misstanke

Hörd som vittne angående försök till mord på Sörbäcksgatan i Malmö samt iakttagelser i anslutning till brottsplatsen 20-09-14.

Underrättad om 12 § FUK

Underrättad om rätt till försvarare	Godtar försvarare/biträde som rätten förordnar	Försvarare/biträde närvarande

Försvarare/biträde önskas

Förhörsledare	Förhörsdatum	Förhör påbörjat	Förhör avslutat
André Cederholm	2020-10-14	20:40	20:45

Förhörsplats	Typ av förhör	Förhörssätt
Den hördes bostad	RB 23:6	

Förhörsvittne	Utskrivet av

Berättelse

Förhörsledaren ber Mariam berätta fritt om vad som hände på kvällen 2020-09-14

Mariam berättar att hon var hemma i sin bostad med sina familjemedlemmar under den aktuella kvällen.

Mariam hör plötsligt en skottlossning utanför hennes fastighet. Hon ser inte exakt var skotten kommer ifrån eller vem som skjuter, då hon är i ett annat rum som inte har fönster utmed Sörbäcksgatan där ljudet kommer ifrån.

Mariam uppskattar att skottlossningen varar i max 20 sekunder. När det skjuts så hör hon först fyra skott som avlossas, sedan blir det några sekunders paus, därefter hör hon att det avlossas ytterligare fem skott. Mariam säger att det lät som om någon sköt med en pistol.

Förhörsledaren frågar om Mariam har erfarenhet om hur det låter när någon avfyrar en pistol? Då hon tidigare vid andra tillfällen hört skottlossning från både pistol samt automatvapen så har hon lärt sig höra skillnad.

Mariam ringer direkt 112 när hon hör skottlossningen och tiden för samtalet är kl:21:14.

Därefter tar Mariam sig ut i köket och tittar snabbt ut genom fönstret som är placerat ut med Sörbäcksgatan. Under den korta tid hon tittar ut så uppfattar hon en bil som "slirar" iväg från Sörbäcksgatan mot Hyllievångsvägen med hög hastighet.

Mariam kan inte beskriva bilen då hon tittade upp under en väldigt kort period och att bilen körde snabbt därifrån samt att det var mörkt utomhus. Mariam uppfattar inte heller vilken färg eller märke bilen hade.

Mariam håller låg ställning i köket då hon är väldigt rädd för vad som sker utanför hennes fastighet. Mariam ser inget mer av vad som sker nere på Sörbäcksgatan, men hon hör att personer ute på gatan säger att det skjutits och att någon blivit skadad.

Cirka fem minuter efter skottlossningen så anländer polispatrull på plats.

Något som Mariam reflekterar till är att det är förhållandevis lugnt på platsen med tanke på vad som just skett.

Uppläst och godkänt

Polisen

Förhör

Iakttagelser Sörbäcksgatan

Signerat av

Signerat datum

Enhet	Diarienr
Region Syd, Grova brott 3 PO Malmö	5000-K1123172-20

Hörd person	Personnummer
Chaaban, Ali	

Den hörde är	ID Styrkt	Ställning till misstänkt - målsägande - vittne
Vittne	Nej	

Tolk	Språk

Ytterligare information om anledning till förhör

Underrättad om misstanke

Ali var i närheten vid skjutningen i Kroksbäck den 14 september. Han var antingen vittne tll händelsen eller målsägande.

Underrättad om 12 § FUK

Underrättad om rätt till försvarare	Godtar försvarare/biträde som rätten förordnar	Försvarare/biträde närvarande

Försvarare/biträde önskas

Förhörsledare	Förhörsdatum	Förhör påbörjat	Förhör avslutat
Helena Cervin	2020-10-20	15:09	15:15

Förhörsplats	Typ av förhör	Förhörssätt
	RB 23:6	Telefonförhör

Förhörsvittne	Utskrivet av

Berättelse

Förhörsledaren ber Ali berätta, så detaljerat som möjligt, vad han gjorde på kvällen och vad som hände sedan.

Ali berättar att han gick in på Sörbäcksgatan från Hyllievångsgatan. Ali har en vän och han skulle till livset för att handla till dem. Då hörde han en smäll, som en smällare eller raket, och rusade in i affären för att ta skydd. Han uppfattade att det var en seriös händelse.

På fråga om han denna kväll hade varit i Lugna hörnan säger han att han inte varit det. Han känner ingen där. Det är inte hans vänner och han brukar inte umgås med dem. Ali känner ingen där.

Ali hörde bara en smäll, sprang in i butiken och säger att han inte såg något alls.

Angående eventuella konflikter inom Kroksbäck eller mellan Kroksbäck och andra områden säger Ali att det inte finns något sådant, att det är lugnt.

Uppläst och godkänt under hand.

Polisen

Förhör

Iakttagelser Sörbäcksgatan

Signerat av

Signerat datum

Enhet	Diarienr
Region Syd, Grova brott 3 PO Malmö	5000-K1123172-20

Hörd person	Personnummer
Hammarström, Agneta	

Den hörde är	ID Styrkt	Sätt	Ställning till misstänkt - målsägande - vittne
Vittne	Ja	Dataslagningar samt kontrollfrågor	

Tolk	Språk

Ytterligare information om anledning till förhör	Underrättad om misstanke
Höras gällande sina iakttagelser/upplevelser under kvällen 200914	

Underrättad om 12 § FUK

Underrättad om rätt till försvarare	Godtar försvarare/biträde som rätten förordnar	Försvarare/biträde närvarande

Försvarare/biträde önskas

Förhörsledare	Förhörsdatum	Förhör påbörjat	Förhör avslutat
Mikaela Nordgren	2020-10-27	14:47	15:01

Förhörsplats	Typ av förhör	Förhörssätt
Via telefon	RB 23:6	Telefonförhör

Förhörsvittne	Utskrivet av
	MN

Berättelse

Agneta informeras om att hon hörs som vittne gällande sina iakttagelser som föranledde att hon ringde in till polisen under kvällen den 14:e September 2020.

Agneta ombeds berätta fritt utifrån händelsen.

Agneta uppger att hon inte bevittnat något av händelsen utan endast hört skott. Nu när det gått en tid minns hon inte längre antalet men tror att det var minst fem. Efter att hon hört skotten gick hon mot sitt fönster för att titta ut men såg ingenting. Agneta bor på Sörbäcksgatan 13 och tittade ner mot gatan varifrån hon hört skott.
Hon såg inga personer eller fordon som verkar ha haft med skottlossningen att göra.

Agneta bestämde sig ändå för att ringa till polisen och gjorde det via 112.

Agneta har inget annat att tillägga.

Uppläst och godkänt

Polisen

Förhör

Signerat av

Signerat datum

Enhet	Diarienr
Region Syd, Grova brott 3 PO Malmö	5000-K1123172-20

Hörd person	Personnummer
Silva Salinas, Nicolas	

Den hörde är	ID Styrkt	Ställning till misstänkt - målsägande - vittne
Vittne	Nej	

Tolk	Språk

Ytterligare information om anledning till förhör	Underrättad om misstanke
Vittenesförhör ang iakttagelser vid skottlossning Kroksäck den 14 september 2020.	

Underrättad om 12 § FUK

Underrättad om rätt till försvarare	Godtar försvarare/biträde som rätten förordnar	Försvarare/biträde närvarande

Försvarare/biträde önskas

Förhörsledare	Förhörsdatum	Förhör påbörjat	Förhör avslutat
Helena Cervin	2020-11-02	14:45	14:56

Förhörsplats	Typ av förhör	Förhörssätt
	RB 23:6	Telefonförhör

Förhörsvittne	Utskrivet av

Berättelse

Nicholas informeras om att han hörs som vittne och ombeds berätta fritt ang den händelse som gjorde att han ringde SOS Alarm.

Nicholas berättar att han låg och sov när detta hände. Hans familj hade gäster - barn och barnbarn och Nicholas kände sig illamående och gick därför för att vila en liten stund. Han sover och drömmer att han hör smällare. I drömmen hör han 3 smällare/skott. Därefter blir han väckt av att hans mamma panikslagen rusar in. Även barnen var panikslagna.

Eftersom Nicholas är sjukvårdsutbildad tog han tag i sin akutväska och sprang ner på gården "på minuten" för att se om han kunde hjälpa till på något sätt. Hasn visste inte då att han som var skjuten var "inlåst i affären". Det fick han reda på när han kom ner på gården. Nicholas ringde 112 och fick besked om att andra också ringt in om samma sak och att polis var på väg.

Utanför affären var det smockfullt av människor och Nicholas träffade han bland annat en granne och frågade denne hur många skott som avlossats. Grannen svarade att det var 4-5 skott, men Nicholas beskriver att grannen ibland överdriver lite.

På fråga säger Nicholas att ingen i lägenheten har sett något, bara hört. Hans familj bor på Sörbäcksgatan 28 i mittentrapphuset, vilket gör det omöjligt att se ner på gården där skottlossningen skedde. Eftersom de hade gäster så satt de och åt middag eller tittade på TV så alla var inne i lägenheten.

Uppläst och godkänt.

Polisen

Förhör

Iakttagelser Sörbäcksgatan

Signerat av

Signerat datum

Enhet	Diarienr
Region Syd, Grova brott 3 PO Malmö	5000-K1123172-20

Hörd person	Personnummer
Ahmad, Maryam Hassan	

Den hörde är	ID Styrkt	Ställning till misstänkt - målsägande - vittne
Vittne	Nej	

Tolk	Språk

Ytterligare information om anledning till förhör

Underrättad om misstanke

Vittnesförhör angående iakttagelser vid skottlossning Sörbäcksgatan Kroksbäck den 14 september 2019

Underrättad om 12 § FUK

Underrättad om rätt till försvarare	Godtar försvarare/biträde som rätten förordnar	Försvarare/biträde närvarande

Försvarare/biträde önskas

Förhörsledare	Förhörsdatum	Förhör påbörjat	Förhör avslutat
Helena Cervin	2020-11-02	18:14	18:22

Förhörsplats	Typ av förhör	Förhörssätt
	RB 23:6	Telefonförhör

Förhörsvittne	Utskrivet av

Berättelse

Maryam informeras om att hon kallas som vittne.

Maryam ombeds berätta det som hon minns från kvällen den 14 september. Hon berättar att familjen satt som vanligt inne i lägenheten. Köksfönstret var öppet och plötsligt hörde Maryam "pam-pam". Hon och hennes man sprang då mot fönstret och tittade ut. Från deras fönster ser man parkeringen, men inte Lugna hörnan. Utanför såg de massor av folk som sprang och skrek. En del människor försökte gömma sig för att de var rädda. Maryams make sprang ner på gården för att se om han kunde hjälpa till.

Därefter kom polisen. De kom riktigt snabbt, bara efter någon minut. Maryam tror att polisen kanske redan var i närheten.

På fråga uppger Maryam att hon hörde flera skott, kanske fem stycken, men hon är osäker på hur många. Då hon hörde skotten änkte hon direkt att någon var skjuten.

På fråga säger Maryam att de var hemma och inomhus hela kvällen. Barnen sov och därför var föräldrarna hemma och tittade på TV.

Uppläst och godkänt

Polisen

Förhör

Iakttagelser Sörbäcksgatan Kroksbäcks Livs

Signerat av

Signerat datum

Enhet	Diarienr
Region Syd, Grova brott 3 PO Malmö	5000-K1123172-20

Hörd person	Personnummer
Mohammad, Montaserbella	

Den hörde är	ID Styrkt	Sätt	Ställning till misstänkt - målsägande - vittne
Vittne	Ja	Nationellt ID-kort	

Tolk	Språk

Ytterligare information om anledning till förhör	Underrättad om misstanke
Montaserbella Mohammad hörd om sina iakttagelser 2020-09-14 på Sörbäcksgatan i Malmö.	

Underrättad om 12 § FUK

Underrättad om rätt till försvarare	Godtar försvarare/biträde som rätten förordnar	Försvarare/biträde närvarande

Försvarare/biträde önskas

Förhörsledare	Förhörsdatum	Förhör påbörjat	Förhör avslutat
Anders Malmborg	2020-11-02	14:47	15:21

Förhörsplats	Typ av förhör	Förhörssätt
Rättscentrum, förhörsrum F210	RB 23:6	Konceptförhör

Förhörsvittne	Utskrivet av

Berättelse

Montaserbella uppgav att han var hos sin mamma som bor på Sörbäcksgatan 20 den 14 september. Han kom till sin mamma omkring klockan 14. På kvällen när han befann sig i mammans lägenhet hörde han höga smällar. Först trodde han att det var raketer. Montaserbella tittade ut och såg mammor och pappor som sprang och betedde sig "helt konstigt". Han förstod då att det var någon som hade skjutit och att det var skott han hade hört.

Montaserbella tog på sig och gick ner till gården men där var ingen. Han gick ner till gatan och såg att polisen kom. Montaserbella följde efter poliserna. Poliserna gick in på Krokbäcks livs och han följde efter.

Inne på Krokbäcks livs såg Montaserbella att en kille låg på golvet. En som jobbar på Krokbäcks livs höll i killens fot och lyfte upp benet. Mortaserbella såg att det var Ramadan som låg på golvet. Han frågade Ramadan vad det var som hade hänt men Ramadan ville inte berätta något. Montaserbella har känt Ramadan sedan de var barn. De har båda vuxit upp på Kroksbäck.

Montaserbella har inte pratat med någon om den här händelsen. Han vet inte varför Ramadan blev skjuten. Han vet inte vem som sköt eller vilka som ligger bakom skjutningen. Montaserbella vet inte om det är någon konflikt mellan någon från Kroksbäck och någon från annat område i Malmö. Han har pratat med Ramadan vid senare tillfällen men de har inte

pratat om händelsen.

Genomläst och godkänt.

Polisen

Förhör

Iakttagelser Sörbäcksgatan

Signerat av

Signerat datum

Enhet	Diarienr
Region Syd, Grova brott 3 PO Malmö	5000-K1123172-20

Hörd person	Personnummer
Hamdan, Shehnaz	

Den hörde är	ID Styrkt	Ställning till misstänkt - målsägande - vittne
Vittne	Nej	

Tolk	Språk

Ytterligare information om anledning till förhör	Underrättad om misstanke
Skottlossning vid Kroksbäck den 14 september 2020.	

Underrättad om 12 § FUK

Underrättad om rätt till försvarare	Godtar försvarare/biträde som rätten förordnar	Försvarare/biträde närvarande

Försvarare/biträde önskas

Förhörsledare	Förhörsdatum	Förhör påbörjat	Förhör avslutat
Helena Cervin	2020-11-03	14:20	14:30

Förhörsplats	Typ av förhör	Förhörssätt
	RB 23:6	Telefonförhör

Förhörsvittne	Utskrivet av

Berättelse

Shehnaz informeras om att hon hörs som vittne med anledning av att hon den 14 september 2020 ringt in till SOS Alarm om en skjutning på Kroksbäck. Shehnaz säger att hon kommer ihåg händelsen.

Shehnaz är folkbokförd i Uppsala men gör just nu en tvåmånaders praktik i Malmö. Hon bor därför tillfälligt på Sörbäcksgatan 49 hos sin mamma.

FL ber Shehnaz att berätta fritt kring vad hon minns av händelsen.

Shehnaz berättar att hon var i sovrummet och att hennes mamma var i köket när de hörde skottlossning. Både mamman soch Shehnaz prang fram till köksfönstret och tittade ut, men såg ingenting eftersom det var mörkt och det var buskar som skymde sikten. Ungefär samtidigt la de märke till ett högt motorljud och av ljudet att döma kom ljudet från mopeder eller motorcyklar som var på väg bort. Från köksfönstret till där det hände var det bara c:a 50 meter så det var nära.

Shehnaz reagerade direkt när hon hörde skotten och drog slutsatsen att det var skottlossning. Detta berodde på att hon samtidigt hörde motorljud och att det lät som att de åkte fort. Hon har inte sett någonting. Allt hände bara på ett ögonblick och hon hann därför inte se något. Hon hörde c:a 6-7 skott.

Shehnaz berättar att både hon och hennes mamma stannade kvar i lägenheten. Lägenheten är en hörnlägenhet med utsikt både mot parkeringen och mot cykelbanan. Köket vetter mot parkeringen och det var därifrån som de tittade ut.

Uppläst och godkänt.

Polisen

Förhör

Observationer kring skottlossning Sörbäcksgatan

Signerat av

Signerat datum

Enhet	Diarienr
Region Syd, Grova brott 3 PO Malmö	5000-K1123172-20

Hörd person	Personnummer
Ringen Bjerg, Johan Magnus	

Den hörde är	ID Styrkt	Ställning till misstänkt - målsägande - vittne
Vittne	Nej	

Tolk	Språk

Ytterligare information om anledning till förhör	Underrättad om misstanke
Observationer kring skottlossning vid Kroksbäck den 14 september 2020	

Underrättad om 12 § FUK

Underrättad om rätt till försvarare	Godtar försvarare/biträde som rätten förordnar	Försvarare/biträde närvarande

Försvarare/biträde önskas

Förhörsledare	Förhörsdatum	Förhör påbörjat	Förhör avslutat
Helena Cervin	2020-11-05	13:29	13:42

Förhörsplats	Typ av förhör	Förhörssätt
	RB 23:6	Telefonförhör

Förhörsvittne	Utskrivet av

Berättelse

Johan Magnus informeras om att han hörs som vittne med anledning att han ringt in till SOS Alarm i samband med skjutningen. Polisen vill gärna ta del av fler uppgifter.

Johan Magnus bor på Sörbäcksgatan 27.

Förhörsledaren ber Johan Magnus berätta fritt:

Johan Magnus berättar att han hörde skott. I området är det inte ovanligt med fyrverkerier, men detta lät inte som fyrverkerier. Magnus sprang fram till köksfönstret och tittade ut, men såg ingenting egentligen för att det var mörkt och det var träd ivägen. Han såg däremot en vit Volvo som körde ifrån parkeringen "som om inget hade hänt". Bilen körde inte jättesnabbt, men Johan Magnus fick ändå en känsla av att den kunde höra samman med skottlossningen.

Johan Magnus säger att han kände igen bakdelen av bilen som en Volvo av V-modell. Han hann inte ta registreringsnumret.

Dagen efter såg han en "liknande" ljus Volvo. På grund av mörkret som rådde föregående kväll är inte Johan Magnus säker på vilken färg bilen hade mer än att den var ljus. Bilen i dagsljus hade registreringsnummer GRE453. På fråga svarar Johan Magnus att han inte tror att han sett bilen fler gånger vare sig före eller efter skjutningen. Han beskriver de två personer som körde bilen som relativt unga, kanske i 20-årsåldern, mörkklädda och med ett utseende som inte liknade Sven Erik. FL ber Johan Magnus att förtydliga detta och då säger Johan Magnus att de var lite mörkare i hyn.

På fråga vad han mer såg när han tittade ut genom köksfönstret säger Johan Magnus att han inte kommer ihåg någonting mer som han såg. På fråga om det fanns människor, enstaka eller

många, svarar Johan Magnus att han inte såg men tror att det var ganska tomt på folk. På fråga om vad han hörde svarar Johan Magnus att han inte kunde påminna sig att han hörde något. Kanske var det för att köksfönstret var stängt?

Förhöret uppläst och godkänt vid uppläsning av anteckningar i anslutning till förhöret.

Polisen

Förhör

Iakttagelser Sörbäcksgatan

Signerat av

Signerat datum

Enhet	Diarienr
Region Syd, Grova brott 3 PO Malmö	5000-K1123172-20

Hörd person	Personnummer
Pettersson Hedén, Björn	

Den hörde är	ID Styrkt	Ställning till misstänkt - målsägande - vittne
Vittne	Nej	

Tolk	Språk

Ytterligare information om anledning till förhör	Underrättad om misstanke
Björn Hedén hörd om sina iakttagelser på Sörbäcksgatan i Malmö 2020-09-14.	

Underrättad om 12 § FUK

Underrättad om rätt till försvarare	Godtar försvarare/biträde som rätten förordnar	Försvarare/biträde närvarande

Försvarare/biträde önskas

Förhörsledare	Förhörsdatum	Förhör påbörjat	Förhör avslutat
Anders Malmborg	2020-11-06	10:27	10:36

Förhörsplats	Typ av förhör	Förhörssätt
	RB 23:6	Telefonförhör

Förhörsvittne	Utskrivet av

Berättelse

Björn uppgav att han hade precis kommit hem. Han gick ut i köket och hörde att det small. Björn kan inte se ner på Sörbäcksgatan från där han bor. Några minuter efter att han hörde smällarna så gick han ner för att handla på Krokbäcks livs. När Björn kommer ut från sin trappa gick han bort till trapporna som går ner till Sörbäcksgatan. Han ser då att en polisbil körde in på Sörbäcksgatan och sedan kom två polisbilar till. Björn hade sin son med sig så han gick aldrig ner för trapporna utan stod kvar där uppe och tittade.

Björn har inte senare hört något om skjutningen eller något annat som kan vara av intresse för utredningen.

Uppläst och godkänt.

Polisen

PM

Uppgift kring vit Volvo GRE493

Signerad av

Signerad datum

Enhet	Diarienr
Region Syd, Grova brott 3 PO Malmö	5000-K1123172-20

Uppgiftslämnare	Datum	Tid
Cervin, Helena	2020-11-11	14:39

Beslag verkställt	Material för analys
Nej	Nej

Mottaget	Mottaget datum	Tid

Sätt på vilket uppgift lämnats

Upprättad av
Helena Cervin

Involverade personer	Personnummer/Orgnr	Roll
Ringen Bjerg, Johan Magnus		Berörd person

Uppgiften avser

Uppgift

Vittnet Johan Magnus såg den 14 september en vit Volvo. Vid tillfället var det mörkt och han kunde inte se registreringsnumret. Följande dag såg han en liknande bil och utgick från att det var samma bil. Bilen hade regnr GRE493.

Detta fordon ägs sedan den 14 augusti av en bilfirma i Kungälv. Jag ringde upp firman och fick tala med Roland Aronsen som berättade att bilen har stått på samma plats sedan den 15 september och har inte varit utlånad till någon. Roland menade att en bil för 440 tkr lånar man inte ut bara sådär och underströk detta med att en nyinköpt bil hos firman går först till verkstad för reparation och därefter går den till rekonditionering. "Och efter rekond släpps den ingenstans" skrattar Roland.

Bilar får ofta liknande registreringsnummer och det är relativt lätt hänt att man läser eller skriver registreringsnummer lite fel. Det räcker med en bokstav eller siffra avslutar Roland.

Helena Cervin
Utredare

Polisen

Förhör

Signerat av

Signerat datum

Enhet	Diarienr
Region Syd, Grova brott 3 PO Malmö	5000-K1123172-20

Hörd person	Personnummer
Ziab, Sobhi	

Den hörde är	ID Styrkt	Sätt	Ställning till misstänkt - målsägande - vittne
Vittne	Ja	Nationellt ID-kort	

Tolk	Språk

Ytterligare information om anledning till förhör

Underrättad om misstanke

Sobhi Ziab hörd om sina iakttagelser 2020-09-14 på Sörbäcksgatan i Malmö.

Underrättad om 12 § FUK

Underrättad om rätt till försvarare

Godtar försvarare/biträde som rätten förordnar

Försvarare/biträde närvarande

Försvarare/biträde önskas

Förhörsledare	Förhörsdatum	Förhör påbörjat	Förhör avslutat
Anders Malmborg	2020-11-10	14:46	15:00

Förhörsplats	Typ av förhör	Förhörssätt
Rättscentrum, förhörsrum F220	RB 23:6	

Förhörsvittne	Utskrivet av

Berättelse

Sobhi uppgav att han var hemma i bostaden på Sörbäcksgatan. Han lämnade lägenheten för att gå ut. När han var ute träffade han en vän. Sobhi vill inte berätta vad vännen heter. De gick tillsammans till Kroksbäcks livs för att handla dricka och något annat. På fråga om där var några andra kunder i butiken när de kom in uppgav Sobhi att han tror det men han minns inte vem det var. Sobhi har inte hört något när han var i butiken.

När de skulle betala och gå ut kom flera äldre killar in i butiken. De sa "akta er för dörren". Sobhi förstod inte vad de menade. Det var äldre killar från Kroksbäck som Sobhi inte umgås med. Han minns inte hur många det var som kom in i butiken.
Sobhi såg inte att någon var skjuten men han såg att en av killarna låg ner på golvet. Sobhi uppgav att han känner killen och han vet att killen heter Mohammed.
Sedan kom poliser in på Kroksbäcks livs. Sobhi lämnade butiken och gick hem.

Sobhi uppgav att kompisen körde en el-sparkcykel. Han får titta på en bild inne från Kroksbäcks livs där man ser att Sobhi står utanför dörren vid en el-sparkcykel. Sobhi tillfrågades vem som har hyrt el-sparkcykeln och han svarade att han inte minns men att det inte var han som hade hyrt den.

Sobhi får titta på ytterligare en bild inne från Kroksbäcks livs där han och en kille är med på bilden. På fråga uppgav Sobhi att den andre killen är hans kompis men att han inte vill uppge vad kompisen heter.

Sobhi brukar inte umgås med killarna som brukar vara på Lugna hörnan.

Sobhi tillfrågades om han har pratat om händelsen med någon annan och han uppgav att han har pratat om händelsen med sin familj. Han har inte hört talas om att det ska vara någon konflikt mellan de på Kroksbäck och personer från något annat område.

Uppläst per telefon 2020-11-16 och godkänt av Sobhi Ziab.

Polisen

Förhör

Förhör iakttagelser Sörbäcksgatan

Signerat av

Signerat datum

Enhet	Diarienr
Region Syd, Grova brott 3 PO Malmö	5000-K1123172-20

Hörd person	Personnummer
Hamesh, Yazan A A	

Den hörde är	ID Styrkt	Sätt	Ställning till misstänkt - målsägande - vittne
Vittne	Ja	Kontrollfrågor	

Tolk	Språk

Ytterligare information om anledning till förhör	Underrättad om misstanke
Mordförsök, Sörbäcksgatan Malmö 2020-09-14	

Underrättad om 12 § FUK

Underrättad om rätt till försvarare	Godtar försvarare/biträde som rätten förordnar	Försvarare/biträde närvarande

Försvarare/biträde önskas

Förhörsledare	Förhörsdatum	Förhör påbörjat	Förhör avslutat
Joakim Kull	2020-11-20	13:00	13:18

Förhörsplats	Typ av förhör	Förhörssätt
RCM	RB 23:6	Ljudbandsförhör

Förhörsvittne	Utskrivet av

Berättelse

Yazan inkommer till polisstationen för förhör.

Yazan får information om att förhöret kommer spelas in och att ljudfilen kommer förvaras tillsammans med ärendet hos polisen.

Följande text är en sammanfattning av ljudfilen.

Yazan berättar att han känner till vad som hände på Sörbäcksgatan i september. Han säger att han bor på Norrbäcksgatan. Han berättar att han var ute och gick, och var på väg ner på MKBs trappa, ett trevåningshus, ner till Sörbäcksgatan.

Då hörde Yazan smällare och folk som skrek. Han visste ingenting och gömde sig bland buskar. Han hörde fortsatt folk som skrek och som sprang höger och vänster. Han kollade sedan emot kiosken och sprang dit allt vad han kunde. Yazan berättar att det är allt han minns.

Yazan säger att han inte har sett något, utan bara hört. Han blev nojig, han trodde först det var ljudet av raketer. Men ljudet ökade mer och mer och mer. Sedan tänkte han att det nog var skottlossning. Han gömde sig då bland buskarna, var där ungefär en till två minuter, kollade höger och vänster men såg ingenting. Sedan sprang han ner till "araben".

Förhörsledare ställer frågor kring att Yazan var ute och gick. Yazan säger då att han var ute

och promenerade. Han hade gått från Norrbäcksgatan där han bor och var på väg ner till kiosken. När han sedan hörde ljuden, så sprang han ner i full fart.

Förhörsledare ställer frågor om vad som skedde inne i kiosken. Yazan berättar att han kom in, såg en kille liggandes på golvet. Yazan var helt stressad och fattade ingenting. Han kände panik och fick en chock. Yazan berättar angående killen han såg liggandes på golvet att han vet vem det är från området, att de kan hälsa på varandra, men att de inte är goda vänner.

Förhörsledare frågar Yazan om de övriga personerna som var inne i kiosken, om han vet vilka det var varpå Yazan svarar att han helt ärligt lovar att han inte minns något från den dagen. Han var så nojig att han inte minns någonting. Efter kiosken så sprang han hem som en raket. Han handlade ingenting, han gick upp och han duschade. Han tänkte att hur kunde det hända när han just var där.

Yazan säger att han var inne i kiosken i ungefär fem minuter. Han hade inte koll på någonting. Yazan säger att han är ärlig.

Yazan får frågan om han pratade med någon inne i kiosken varpå han svarar nej, men att han inte minns. Han berättar att han gick in och såg hur killen på golvet höll sig för benet *(visar på sig själv)* och hörde att han sa att han hade blivit skjuten. Han undrade sedan vad det var som hade hänt, hur det hade hänt. Yazan fick massor av tankar säger han. Han gick sedan raka vägen hem, han hälsade inte på någon.

Yazan berättar att han inte varit ute i området sedan dess. Han har bara varit ute på stan, festat och varit med sin tjej. Varför han inte har varit mer på området är för att han har bevittnat en skottlossning, något som han inte vill. Och plötsligt hände det. Han har alltid känt sig trygg säger han, men inte efter detta. Han hade inget med honom att göra, det som skulle hända var att han bara skulle köpa sin dricka, hälsa och sen hejdå. Inget mer än så.

Förhörsledare frågar Yazan om vad han har hört efteråt om händelsen. Yazan säger att han inte gick ut på tre, fyra dagar, han träffade sina vanliga vänner och de pratade bara vanligt om det. Att det hade varit en skottlossning, någon blev träffad och att de visste vem det var. Det var bara det. Efter det har de inte tänkt på det, de har inte snackat om det och att de inte har med det att göra. De flesta dagarna så finns de alltid i stan. Gustav, lilla torg och är med sina tjejer säger Yazan. De syns inte längre alls i området. I övrigt har Yazan inte hört någonting om det.

Yazan berättar angående promenaden han gjorde att han gick själv. Han hade precis lämnat av en vän. De var ute själva, med vännens kusin. Vännen gick sedan hem, och Yazan skulle ner och handla.

Yazan fortsätter berätta om att han inte såg någonting, utan bara hörde. Han trodde först det var raketer, han skrattade. Men ljudet ökade och blev högre och högre. Han kollade upp emot himlen för att se om det var några ljus, för det blir det när man skjuter raketer säger han. När han inte såg några ljus lade han sig ner på marken och sprang sedan ner, inget mer än så.

Yazan säger att han hörde många smällar, han tänkte inte på det mer. Men Yazan gissar på mellan tio och tjugo smällar.

Förhörsledare frågar varifrån Yazan hörde ljuden där han kom gående ifrån och Yazan svarar att han inte vet, var därför han hamnade i chock. Han trodde först det kom från Norrbäck och sedan bakom honom, så han hängde inte med på svängarna. Det var när han väl kom ner till "araben", som han förstod att det var där i närheten. Det var alla skrik som gjorde att det

störde. Han vet dock inte var skriken kom ifrån. Han svär också att han inte vet om han såg någon annan springa emot livsen. Han minns inte dagen, han vill inte minnas.

Förhörsledare frågar Yazan om han inte minns om han pratade med någon inne i butiken. Det gör inte Yazan. Han gick in, han hamnade i chock. Detta fast än han var inne i butiken i fem minuter.

Förhörsledare berättar att det är inne ifrån butiken som polisen sett på kamera att han var där varpå Yazan svarar jaha.

Förhörsledare frågar Yazan hur det känns i övrigt och Yazan svarar bra, att han har glömt det och att han inte har något med Sörbäck att göra. Det som har hänt har hänt säger Yazan. Yazan har inget mer att tillägga. Han undrar dock varför dem, de små blir inblandade av polisen i detta. Förhörsledare förklarar då att det var för att han har synts till inne i butiken och att polisen vill veta vilka som var på plats.

Yazan förstår och säger att han inte var på plats, att han var där uppe på MKB, att han inte vet någonting och att han inte minns någonting.

Uppläst och godkänt i efterhand

Polisen

Förhör

Iakttagelser Sörbäcksgatan

Signerat av

Signerat datum

Enhet	Diarienr
Region Syd, Grova brott 3 PO Malmö	5000-K1123172-20

Hörd person	Personnummer
Al-Rubaiai, Ahmed Majid Jomaa	

Den hörde är	ID Styrkt	Ställning till misstänkt - målsägande - vittne
Vittne	Nej	

Tolk	Språk

Ytterligare information om anledning till förhör

Underrättad om misstanke

Iakttagelser i samband med skjutning på Kroksbäck den 14/9. Ahmed stod uppe på bron och identifierades av polispersonal.

Underrättad om 12 § FUK

Underrättad om rätt till försvarare	Godtar försvarare/biträde som rätten förordnar	Försvarare/biträde närvarande

Försvarare/biträde önskas

Förhörsledare	Förhörsdatum	Förhör påbörjat	Förhör avslutat
Helena Cervin	2020-11-18	08:55	

Förhörsplats	Typ av förhör	Förhörssätt
	RB 23:6	Telefonförhör

Förhörsvittne	Utskrivet av

Berättelse

Förhörsledaren har skickat sms till Ahmed och uppmanat till kontakt. Ahmed ringer nu upp förhörsledaren.

Ahmed berättar att han denna kväll just kommit från jobbet och parkerat sin bil. Då såg han att det stod en massa polisbilar nere på gatan och Ahmed undrade vad det var som hade hänt. Han kommer inte ihåg vad klockan var när han kom hem - det gått två månader sedan händelsen. När han såg alla polisbilarna blev han nyfiken och stannade till och stod och tittade i ungefär 5 minuter. Därefter gick han hem.

Ahmed kom hem efter händelsen och har därmed inte lagt märke till något eller sett något. Om han gjort det så skulle han ha hört av sig till polisen.

Uppläst och godkänt efter hand.

Polisen

Förhör

Iakttagelser Sörbäcksgatan

Signerat av

Signerat datum

Enhet	Diarienr
Region Syd, Grova brott 3 PO Malmö	5000-K1123172-20

Hörd person	Personnummer
Mardan, Handren	

Den hörde är	ID Styrkt	Sätt	Ställning till misstänkt - målsägande - vittne
Vittne	Ja	Datorslagningar	

Tolk	Språk

Ytterligare information om anledning till förhör

Underrättad om misstanke

Hörd angående iakttagelser i samband med försök till mord på kvällen 2020-09-14 på Sörbäcksgatan i Malmö.

Underrättad om 12 § FUK

Underrättad om rätt till försvarare	Godtar försvarare/biträde som rätten förordnar	Försvarare/biträde närvarande

Försvarare/biträde önskas

Förhörsledare	Förhörsdatum	Förhör påbörjat	Förhör avslutat
André Cederholm	2020-12-04	14:10	14:17

Förhörsplats	Typ av förhör	Förhörssätt
Hördes bostad	RB 23:6	

Förhörsvittne	Utskrivet av

Berättelse

2020-12-04 Förhörsledaren utför dörrknackning i relevanta fastigheter i Sörbäcksområdet där brottet skedde. Förhörsledaren får kontakt med Mardan och frågar om han har gjort några iakttagelser i samband med brottet 2020-09-14. Förhörsledaren säger till Mardan att berätta fritt om vad han såg eller hörde den aktuella dagen.

Mardan berättar att han inte har sett någonting. Men på kvällen runt 21-tiden så hörde han hur en moped kom körande in på området.

Mopeden körde på cykelbanan som ligger parallellt med Lorensborgsgatan och fastigheterna på Sörbäcksgatan. Mopeden kom norrifrån och körde söderut in på området.

Några sekunder efter att mopeden kört förbi så hör han skottlossning i närheten. Efter skottlossningen hör han hur mopeden kör tillbaka samma håll som den kom in från (kör norrut in mot centrum) se bilaga.

Hela händelseförloppet från att mopeden kom inkörandes i området till att den lämnade varade i minder än en minut.

Mardan tycker att det hördes som om det var samma moped som körde in och ut från området. Mardan uppfattar det som om det bara var en moped under hela händelseförloppet.

Uppläst och godkänt

Blå pil: Mopedens färdväg in i området innan skottlossningen.

Röd pil: Mopedens färdväg ut från området efter skottlossningen.

Polisen

Förhör

Iakttagelser Sörbäcksgatan

Signerat av

Signerat datum

Enhet	Diarienr
Region Syd, Utredning 6 LPO Malmö Norr	5000-K1123172-20

Hörd person	Personnummer
Hussain, Amna Basil	

Den hörde är	ID Styrkt	Sätt	Ställning till misstänkt - målsägande - vittne
Vittne	Ja	Passbild	

Tolk	Språk

Ytterligare information om anledning till förhör	Underrättad om misstanke
Hörd som vittne gällande mord försök på Sörbäcksgatan i Malmö, 14/9-20	

Underrättad om 12 § FUK

Underrättad om rätt till försvarare	Godtar försvarare/biträde som rätten förordnar	Försvarare/biträde närvarande

Försvarare/biträde önskas

Förhörsledare	Förhörsdatum	Förhör påbörjat	Förhör avslutat
Metin Hamid	2020-09-17	15:01	15:12

Förhörsplats	Typ av förhör	Förhörssätt
Sörbäcksgatan 24, Malmö	RB 23:6	

Förhörsvittne	Utskrivet av

Berättelse

Amna ombed berätta fritt om händelsen.

Amna berättar att hon satt i vardagsrummet när hon hörde fyra skott i snabb följd efter varandra. Hon gick då till köket och tittade ut genom fönstret och såg då en moped men inte mer än så. Amna kan inte berätta något mer om mopeden då hon har dålig syn och inte hade sina glasögon på sig vid tillfället.

Amna berättar vidare att hon såg ungefär fem killar som stod vid parkeringen. Killarna sprang åt olika håll när hon tittade ut genom fönsteret. En av killarna som hon fokuserade på hade svarta kläder. *(Amna har ringat in på karta vart killarna stod samt vilket håll de sprang. Kartan bifogas till förhöret.)*

Amna berättar att hennes mamma ska ha sett två mopeder.

Uppläst och godkänt.

hitta.se
Vad och var?
Bolispelsvägen
Sydgången
Sörbäcksgatan
Hyllevångsvägen
Krokbäcksvägen

Polisen

Förhör

Signerat av

Signerat datum

Enhet	Diarienr
Region Syd, Grova brott 3 PO Malmö	5000-K1123172-20

Hörd person	Personnummer
El-Beyrouti, Baker	

Den hörde är	ID Styrkt	Sätt	Ställning till misstänkt - målsägande - vittne
Vittne	Ja	RES+kontrollfrågor om familj och andra omständigheter	

Tolk	Språk

Ytterligare information om anledning till förhör	Underrättad om misstanke
Skjutning på Kroksbäck den 14 september	

Underrättad om 12 § FUK

Underrättad om rätt till försvarare	Godtar försvarare/biträde som rätten förordnar	Försvarare/biträde närvarande

Försvarare/biträde önskas

Förhörsledare	Förhörsdatum	Förhör påbörjat	Förhör avslutat
Helena Cervin	2020-10-15	15:10	15:40

Förhörsplats	Typ av förhör	Förhörssätt
Rättscentrum, Porslinsgatan 4	RB 23:6	

Förhörsvittne	Utskrivet av

Berättelse

Förhörsledaren (FL) förklarar anledningen till förhöret, nämligen att Baker varit i närheten av skjutningen på Sörbäcksgatan den 14 september. Dagens förhör ska söka svar på om Baker är ett vittne eller målsägande. Baker säger att han aldrig någonsin skulle ställa upp på att vittna i en domstol. Han har inte varit i närheten när skotten föll och har därför inte sett någonting

Baker säger att han inte alls har varit på Sörbäcksgatan utan att han varit på Norrbäcksgatan. Där bor hans föräldrar. Han ritar på en karta var han befann sig vid tiden för skjutningen. Från denna punkt sprang han allt vad han kunde mot Kroksbäcks livs när han hörde skotten. Han markerar vägen på kartan och säger att det bara tar en eller två minuter att springa dit för det är bara rakt fram hela vägen. Förhörsledaren ifrågasätter detta något då övervakningsfilmen visar att Baker kommer in i affären innan dörren stängs och gallret dras ner, men Baker anser att det är fullt rimligt.

På fråga hur han kunde veta vart han skulle springa säger Baker att det inte är så konstigt. Om man hör skott från vänster så springer man ditåt. Ekon mellan husväggar förvirrar inte menar Baker. Baker är väldigt snabb på att springa. Han har spelat fotboll

tidigare säger han.

Baker minns inte vad han hade gjort den här dagen. Kanske hade han ätit hos sina föräldrar eller så. Han minns inte. Dock minns han att han inte hade hunnit träffa några vänner, men att planen var att han skulle träffa dem senare. 'Det var ju tidigt på kvällen' .

När Baker kom in i affären efter de andra så var det stökigt och oroligt. Affären är en naturlig samlingspunkt för alla. Alla hänger där och det är därför naturligt att man springer dit.

Kroksbäck är ett lugnt område numera. Alla är vänner och umgås med varandra. Det finns ingen anledning att det skulle finnas någon ledare som bestämmer. Alla, från 10 år upp till 70 år (och över det) samlas i Lugna hörnan där de alla umgås. Baker undviker frågan om de brukar sitta eller stå när de träffas där. Han anser inte att det är viktigt. Han menar att det inte finns några konflikter - inte inom gruppen och inte mellan gruppen och andra områden. Han har läst i tidningen att skjutningen handlar om en konflikt mellan Holma och Kroksbäck men han tror inte på det.

Uppläst och godkänt.

Polisen

Förhör

Signerat av

Signerat datum

Enhet	Diarienr
Region Syd, Grova brott 3 PO Malmö	5000-K1123172-20

Hörd person	Personnummer
El-Beyrouti, Yousef	

Den hörde är	ID Styrkt	Sätt	Ställning till misstänkt - målsägande - vittne
Vittne	Ja	Sv Pass	

Tolk	Språk

Ytterligare information om anledning till förhör

Underrättad om misstanke

Hörd som vittne gällande mordförsök på Sörbäcksgatan i Malmö 2020-09-14.

Underrättad om 12 § FUK

Underrättad om rätt till försvarare

Godtar försvarare/biträde som rätten förordnar

Försvarare/biträde närvarande

Försvarare/biträde önskas

Förhörsledare	Förhörsdatum	Förhör påbörjat	Förhör avslutat
Malin Andersson	2020-10-26	15:10	15:43

Förhörsplats	Typ av förhör	Förhörssätt
Rättscentrum Malmö	RB 23:6	Ljudbandsförhör

Förhörsvittne	Utskrivet av
	MA

Berättelse

Yousef El-Beyrouti inkommer till polisstationen för förhör.

Yousef får information om att förhöret kommer spelas in och att ljudfilen kommer förvaras tillsammans med ärendet hos polisen.

Följande text är en sammanfattning av ljudfilen.

Yousef säger att han inte minns något särskilt av den aktuella kvällen. Yousef säger att han skulle handla på Kroksbäcks livs och att han plötsligt hörde smällar och att han då sprang in i livsbutiken.

Yousef säger att hans mamma bor i området och att han var där för att hälsa på henne. Yousef minns inte vilken tid det var men han minns att det var kväll. Han gick från sin mamma mot livsbutiken och var ensam. Han var inte tillsammans med någon.

Yousef säger att han gick mot butiken och hörde smällarna. Han minns dock inte om han var inne i butiken när han hörde smällarna eller om han var kvar utanför. Yousef såg ingen utanför och pratade inte med eller träffade någon på vägen. Yousef lade inte överhuvudtaget märke till om det befann sig någon annan i området när han var på väg till butiken. Han minns bara att han gick dit.

Yousef säger att han brukar hälsa på sin mamma varje dag och att han handlar i livsbutiken i princip varje dag. Yousef säger att det är olika hur mycket folk det är i eller som befinner sig

utanför butiken på kvällarna. Yousef säger att han är uppväxt i området och känner nästan alla som brukar befinna sig på området men han uppmärksammade ingen just den här kvällen.

Yousef säger att smällarna bara kom och att de var höga. Yousef säger att det måste ha varit över 10 skott och att allt kom som en chock. Yousef blev chockad och det är därför han inte minns så mycket av händelsen. Yousef säger att han först trodde det var raketer men när han hörde hur många skott det var och hur högt det lät förstod han att det kom från en pistol eller liknande. Yousef säger att han har hört skottlossning i området förut och känner därför igen ljudet.

Yousef varken såg eller hörde var ljudet kom ifrån. Yousef säger att han sprang direkt in i affären och när han var där såg han hur andra kom springandes och in i affären. Yousef får frågan men vill inte berätta vilka andra som kom springandes in i affären. Yousef säger att han inte minns vad som hände när han sprungit in i butiken. Yousef säger att han var där i ca 10 minuter tills polisen kom. Yousef säger att när polisen kom så gick Yousef därifrån. Yousef pratade inte med polisen. Yousef säger att han såg en skadad person. Den personen kom in när Yousef hade sprungit in i butiken. Yousef minns inte hur personen kom in men Yousef känner personen. Yousef säger att det är en kille som han känner från området. Yousef säger att det var den enda skadade personen han såg. Yousef minns dock inte hur den här killen var skadad. Yousef säger att polisen var på platsen ganska snabbt så Yousef själv behövde inte hjälpa den skadade killen. Yousef minns inte vem men tror att han som jobbar i butiken hjälpte killen.Yousef blev inte själv skadad på något sätt.

När polisen sedan hade kommit så gick Yousef som sagt hem till sin mamma igen. Yousef upplevde inte att man sköt mot honom. Yousef säger att han inte gjort något i hela sitt liv och han inte är en kriminell person. Yousef kan inte minnas om han såg några skott eller om han såg hur den skadade personen blev träffad men han kände inte det som han själv var nära att bli träffad.

Yousef vet inte om det var någon annan på platsen än den skadade killen som var nära att bli träffad eller om det var någon mer som blev träffad.

Yousef har ingen aning om varför det sköts eller varför det hela hände. Yousef har inte hört talas om några bråk, problem eller konflikter och han har själv inga. Yousef säger att han jobbar och sköter sitt liv. Yousef vet inte om någon av de som också sprang in i livsbutiken har några problem, hotbild emot sig eller om de har några konflikter. Yousef har ingen aning.

Yousef har inte hört något om händelsen i efterhand. Han har inte pratat om den med vänner och inte heller med någon han känner i området. Yousef har bara pratat med sin mamma om det eftersom hon varit orolig men hans mamma vet ingenting. Yousef säger att han undviker att prata om sådana här saker eftersom han inte gillar våld och vill undvika sådant. Eftersom Yousef inte minns några detaljer från kvällen och eftersom han inte har sett något särskilt så kan han heller inte rita ut var han stod när han hörde skotten på en karta.

Yousef har inget mer att tillägga och inget annat att säga.

Uppläst och godkänt i samband med förhöret.

Polisen

Förhör

Iakttagelser Hålsjögatan

Signerat av

Signerat datum

Enhet	Diarienr
Region Syd, BF-IGV 4 LPO Ystad	5000-K1123172-20

Hörd person	Personnummer
Dimitrijevic, Toni	

Den hörde är	ID Styrkt	Sätt	Ställning till misstänkt - målsägande - vittne
Vittne	Ja	Nationellt id	

Tolk	Språk

Ytterligare information om anledning till förhör	Underrättad om misstanke
Hörd om iakttagelser vid Hålsjögatan 11-15, 200914	

Underrättad om 12 § FUK

Underrättad om rätt till försvarare	Godtar försvarare/biträde som rätten förordnar	Försvarare/biträde närvarande

Försvarare/biträde önskas

Förhörsledare	Förhörsdatum	Förhör påbörjat	Förhör avslutat
Lars Hallgren	2020-09-17	17:40	17:54

Förhörsplats	Typ av förhör	Förhörssätt
Hålsjögatan, Malmö	RB 23:6	

Förhörsvittne	Utskrivet av

Berättelse

Toni berättar att han under kvällen 200914 satt vid sitt köksbord. Köket är placerad i motsatt riktning i förhållande till huset entré.

Toni tror att klockan var 21:15-21:30 när Toni såg två mopeder komma i sällskap efter varandra. Toni säger dock att det inte lät som mopeder utan mer som en större maskin. De kom körandes efter varandra, utan hjälm samt utan belysning Toni kände direkt att något var fel, att de hade gjort något.
De kom körandes på gång/cykelbanan från Hålsjögatan 11 hållet och svängde precis framför Tonis fönster. De körde vidare mot tennisbanan innan de svängde höger mot Lorensborg och försvann.

Strax efter fick Toni ett "Polisen RSS meddelande" om en skjutning på Kroksbäck. Meddelandet var daterat 200914 kl 21:31.

Signalement
Två män. Med tanke på kroppsbyggnad så uppskattar Toni att männen kunde vara i 20-25 års åldern.
Båda männen hade mörkt hår.
Toni såg att en av mopederna var mörk. Den andra mopeden hann han aldrig se vilken färg den hade.

Förhöret uppläst och godkänt

Polisen

Förhör

Iakttagelser Hålsjögatan 2

Signerat av

Signerat datum

Enhet	Diarienr
Region Syd, Grova brott 3 PO Malmö	5000-K1123172-20

Hörd person	Personnummer
Dimitrijevic, Toni	

Den hörde är	ID Styrkt	Sätt	Ställning till misstänkt - målsägande - vittne
Vittne	Ja	Svenskt Id-kort	

Tolk	Språk

Ytterligare information om anledning till förhör	Underrättad om misstanke
Iakttagelser utanför Hålsjögatan 13, Malmö	

Underrättad om 12 § FUK

Underrättad om rätt till försvarare	Godtar försvarare/biträde som rätten förordnar	Försvarare/biträde närvarande

Försvarare/biträde önskas

Förhörsledare	Förhörsdatum	Förhör påbörjat	Förhör avslutat
Charlotta Larsson	2020-09-18	13:36	13:57

Förhörsplats	Typ av förhör	Förhörssätt
Per Albins väg 41, Malmö	RB 23:6	Ljudbandsförhör

Förhörsvittne	Utskrivet av
	C.L

Berättelse

Närvarande;
Fhl Charlotta Larsson

Förhöret hålls i tjänstebil utanför Per Albins väg 41 i Malmö.
Förhöret spelas in på ljudfil och sparas i utredningen.

Toni informeras om vittnesplikten.

Han får en karta över platsen och blir ombedd att rita på denna för att lättare beskriva sina iakttagelser.

Toni har i tidigare förhör berättat att han satt i sitt kök aktuell dag.
Toni ritar en markering där han har sitt köksfönster.

Toni berättar att han satt och tittade på sin serie vilken han spelade upp på sin dator. Han hade ett fönster öppet i köket. Toni hörde ett ljud, inte ljud från motorcykel inte heller moped, något däremellan. Han tittade ut och såg att det kom två killar på mopeder. Dem körde efter varandra.
Där Toni först ser mopederna ritar han en etta, nr 1.
Dem körde utan ljus och utan hjälmar. Han tyckte det kändes misstänksamt.
Toni ritar deras körväg på kartan.

Toni såg mopederna ända bort vid tennisbanan. Det gick ca 10 minuter när hans fru sa att det

varit en skottlossning vid Kroksbäck. Hon har en polisens app, RSS, på sin mobiltelefon. "Shit! Det kan ju vara dem som körde här ju", sa Toni. Hon fick meddelandet ca klockan 21.30. Han hade varit i affären först vid klockan 21.00 tiden, när han kom hem satte han sig vid köksbordet för att titta på serien. Han såg mopederna, efter ca 10 minuter såg hans fru meddelandet om skottlossningen. Toni säger att han var 80 % säker på att killarna på mopederna hade något med det att göra.

På fråga varför Toni trodde det, svarade han att det såg så skumt ut. De kom utan hjälmar och utan ljus på mopederna. Han blev misstänksam på grund av det.

Han tror han såg och hörde mopederna ca 10 till 15 minuter innan skottlossningen på Kroksbäck.

Serien från Serbien han tittade på var inte i realtid. Det var en realityserie som håller på dygnet runt, han kan inte sätta tiden utifrån den.

Toni beskriver att mopederna kom efter varandra, med en person på varje moped.

Hans uppfattade mopederna som misstänksamma. Därför de kom körandes snabbt och utan ljus på kvällen. Killarna hade inga hjälmar på. "Det var ju mörkt, då har man lampor för att se", säger Toni.

Toni bor på första våningen, Hålsjögatan 13. Han uppskattar att mopederna var ca 50 – 100 meter ifrån köksfönstret där han befann sig. Under hans lägenhet ligger ett dagis, runt tomten finns staket.
Han kunde inte se personerna på mopederna men såg att det var pojkar/män. Han kunde se det på deras kroppsbyggnad. Han uppfattade dem som yngre.

Toni kan inte beskriva hur dem var klädda.

På fråga om fordonens utseende och eventuell modell svarar Toni att ljudet lät mer som mopeder, men att det var starkare ljud kanske mer som 100 kubik. Lät mer som lätta motorcyklar. Den bedömningen gör Toni utifrån ljudet han hörde.

Det finns belysning på gångbanan, den den är inte så stark. Den är inte alltid i funktion. Toni minns inte ifall det var släckt eller tänt vid aktuell tidpunkt. Det gick så snabbt, det var sekunder det handlade om. Toni hann inte uppfatta några smådetaljer för övrigt.

Hans fru har inte sett något, när hon kom ut i köket hade mopederna redan kört till höger vid tennisbanan.

I förra förhöret uppgav Toni att dem hade mörkt hår. Han bekräftar det även idag.
Det var mörkare hår, inte ljust hår. Dem hade "killfrisyr", inte långt hår.

Toni får frågan om han kan urskilja modeller på tvåhjuliga fordon. Han svarar att den mer såg ut som en scooter-moped men ljudet hördes som en starkare motor. Vidare berättar han att det finns dem som liknar cross, den gamla typen av moped. Men det liknade inte dem. Det fanns kjolar därframme på mopeden.
Toni kan inte beskriva den moped som körde först utan endast den som kom efter.
Han beskriver den som mörk. Den var inte ljus utan den var mörk.

Toni kan inte uppskatta hastigheten mer än att dem kom rätt så snabbt.

Mopederna körde till vänster, ifrån köksfönstret sett, och rundade ett grönområde till höger.

Grönområdet tillhör dagiset. Runt grönområdet finns ett stängsel.
Han pekar på en buske som finns i vänstra hörnet av grönområdet, ifrån hans fönster sett.
Just vid busken såg han inte mopederna, utan först när dem kört förbi busken såg han dem igen. Då hade han fri sikt rakt fram.

På området körs det inte så mycket mopeder. På cykelbanan körs det mest mopeder som levererar mat.

Toni visar på kartan att dagiset har stängsel, han ritar en markering där stängsel är uppsatt. De enda möjlighetera att komma till cykelvägen, det hållet dem kom ifrån, är från parkeringen eller från gården i det hus han bor i.

När det gäller förvaring av mopeder ställs dem vid cykelställen på området.
Markerat med bokstäver C o M.
Det finns en cykelbod, i den förvaras endast cyklar.
I källaren förvaras bara cyklar, cykelförrådet ligger i nedgång Hålsjögatan 11.

Toni har inte lagt märke till ifall det brukar stå mopeder på området.

Uppläst och godkänt.

Bilaga

Kartbild

Bilaga till Förhör 2020-09-18 13:36, diarienr 5000-K1123172-20

Beskrivning

Vittne Toni beskriver var han sett mopeder, Hålsjögatan Malmö

Google Maps Hålsjögatan 11

Bilder ©2020 Aerodata International Surveys, Lantmäteriet/Metria, Maxar Technologies, Kartdata ©2020 20 m

Kartbild, 2020-09-18 13:36 diarienr: 5000-K1123172-20

2340

Polisen

Skiss

Skiss om mopedfärdväg baksidan Hålsg.

Signerat av

Signerat datum

Enhet	Diarienr
Region Syd, BF-IGV 4 LPO Ystad	5000-K1123172-20

Originalhandlingens förvaringsplats	Datum	Tid
	2020-09-17	21:43

Involverad personal	Funktion
Lars Hallgren	Uppgiftslämnare

Berättelse

Vittnena Dimitrejevic samt Martinsson, Hålsjögatan 13, hade sett två mopeder färdats snabbt på baksidan av Hålsjögatan 13, 200914 ca 21:15-21:30. Mopedernas färdväg markerad med rött i skissen.

5000-K1123172-20

Skiss knutet till vittnesförhör
med Martinsson samt Dimitrjevic

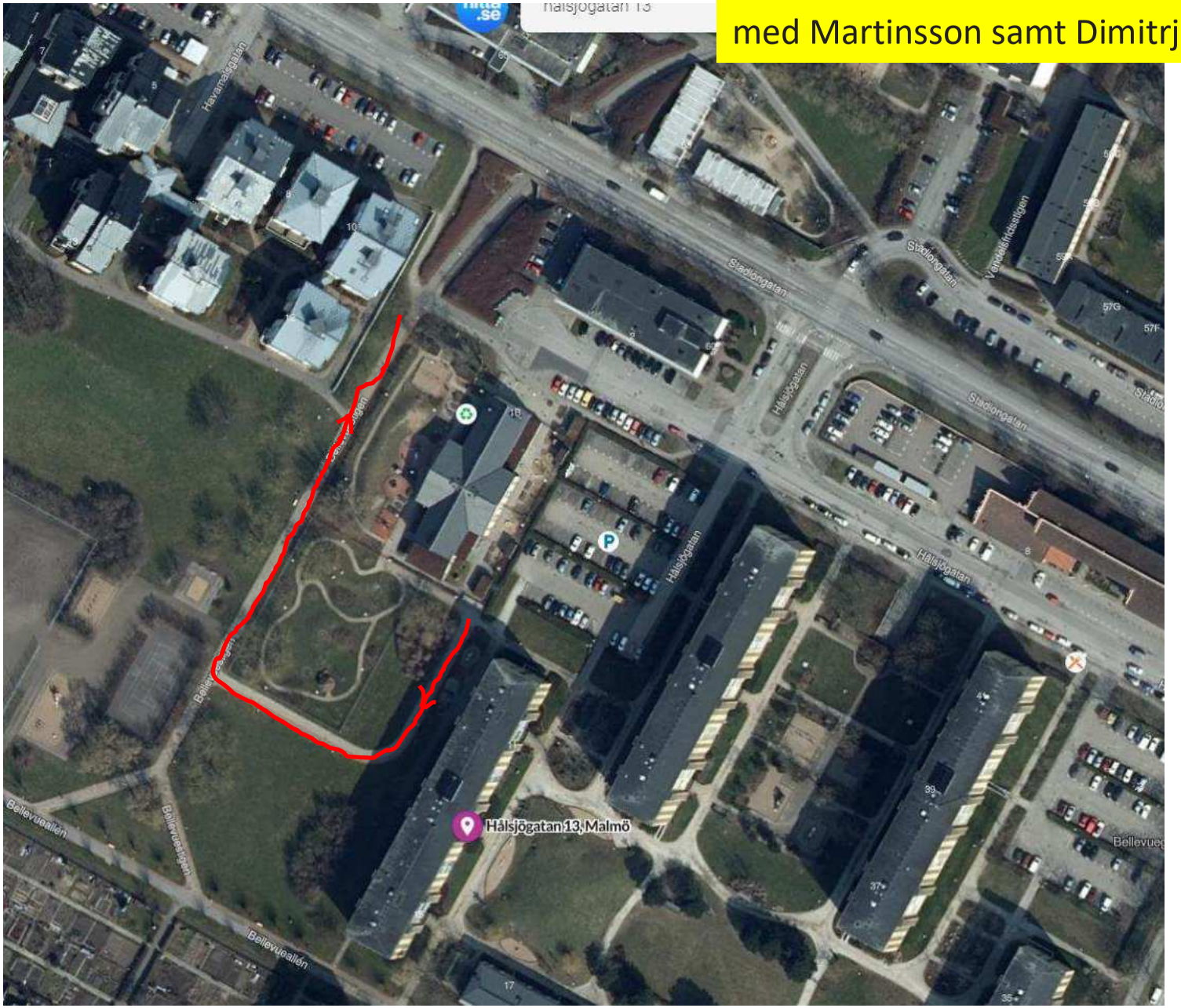

Skiss Skiss om mopedfärdväg baksidan Hålsg., 2020-09-17 21:43 diarienr: 5000-K1123172-20

Polisen

Förhör

Förhör 1

Signerat av

Signerat datum

Enhet	Diarienr
Region Syd, Flygplatsgrupp 1 Rgn Syd	5000-K1123172-20

Hörd person	Personnummer
Nordborg, Håkan Jonas	

Den hörde är	ID Styrkt	Sätt	Ställning till misstänkt - målsägande - vittne
Vittne	Ja	Dataslagning MPMF	

Tolk	Språk

Ytterligare information om anledning till förhör	Underrättad om misstanke
Vittnesförhör gällande skjutning Sörbäcksgatan	

Underrättad om 12 § FUK

Underrättad om rätt till försvarare	Godtar försvarare/biträde som rätten förordnar	Försvarare/biträde närvarande

Försvarare/biträde önskas

Förhörsledare	Förhörsdatum	Förhör påbörjat	Förhör avslutat
Oskar Conradsen	2020-09-14	22:00	22:12

Förhörsplats	Typ av förhör	Förhörssätt
Sörbäcksgatan	RB 23:3	Telefonförhör

Förhörsvittne	Utskrivet av

Berättelse

En fotograf tipsar vid avspärrningen om en vän som har uppgifter om skottlossningen på Sörbäcksgatan i Malmö. Fotografen överlämnar telefonnummer och polisassistenten ringer upp.

Jonas berättar att han bor på Hålsjögatan 13 och idag sitter han hemma framför datan och arbetar. Jonas hör att det smattrar till relativt nära. Han vet inte hur många smällar det är. Han tittar då ut genom sitt fönster och kan då se ut mot Hålsjögatan 15.
Han ser 4-5st personer som springer ut på parkeringen. Jonas upplever att dem flesta är kraftigt byggda och vissa av personerna hade skägg. Han uppskattar att personerna är mellan 22-30år och har "mellanöstern" utseende. Dem åker iväg på 2st mopeder och kort därefter kör även en bil ifrån parkeringen i hög fart. Jonas ser bara bakljusen på bilen. Det är mörkt och han kan bara se bakljusen så han kan inte svara på vad det är för bil.
Bilen kör i riktning från Hålsjögatan ut mot Circle K Bellevue. Bara kort tid därefter kommer första polisen berättar Jonas vidare.

I tjänsten
PA O Conradsen

Polisen

Förhör

Förhör 2

Signerat av

Signerat datum

Enhet	Diarienr
Region Syd, Grova brott 3 PO Malmö	5000-K1123172-20

Hörd person	Personnummer
Nordborg, Håkan Jonas	

Den hörde är	ID Styrkt	Ställning till misstänkt - målsägande - vittne
Vittne	Nej	

Tolk	Språk

Ytterligare information om anledning till förhör	Underrättad om misstanke
Kompletterande vittnesförhör gällande skjutning Sörbäcksgatan	

Underrättad om 12 § FUK

Underrättad om rätt till försvarare	Godtar försvarare/biträde som rätten förordnar	Försvarare/biträde närvarande

Försvarare/biträde önskas

Förhörsledare	Förhörsdatum	Förhör påbörjat	Förhör avslutat
Joakim Kull	2020-09-18	12:38	13:01

Förhörsplats	Typ av förhör	Förhörssätt
Hålsjögatan 13, Malmö	RB 23:6	

Förhörsvittne	Utskrivet av

Involverad personal	Funktion
Kjell Persson	Biträdande förhörsledare

Berättelse

Jonas informeras om att detta är ett kompletterande förhör av det han har bevittnat.
Foton tagna av förhörsledare utifrån platsen i Jonas lägenhet där han bevittnat det han har sett-se foton i bilaga.
Jonas får till en början visa på pappersark vilka vägar och platser som är aktuella för Jonas vittnesmål-se bilaga.
Jonas berättar, samtidigt som han skissar på pappersarket över området, om två mopeder som kom i hög fart förbi Hålsjögatan 13 där Jonas bor och körde i riktning emot parkeringen. Han kunde inte se vilken typ av mopeder det var eller vilken färg de hade. Men det var två stycken mopeder med två personer på vardera moped sittandes. Detta såg han ifrån den platsen han satt på i sitt vardagsrum *(se bilder)*. Detta var 6-7 minuter efter att Jonas hörde pang, pang, pang. Efter att mopederna försvunnit ur Jonas synfält kom det ett gäng killar runt hörnet halvjoggandes och skrattandes, ifrån det hållet som mopederna stack iväg. Det var endast ett par minuter efter det att mopederna hade åkt. De gick emot Hålsjögatan 15 där de stod och tittade sig omkring en lite längre stund. Efter det så rörde sig gänget tillbaka i den riktning som de kom ifrån. Det rörde sig om 6-8 stycken personer. Klockan var ungefär 21:20 när han såg allt detta. Det var skymning ute och gatulamporna var tända så sikten var ganska bra.
Jonas berättar också att när mopederna körde och kom mot parkeringen rivstartade en bil ifrån parkeringen, möjligen en BMW, som sedan körde i riktning mot Bellevue på Stadiongatan.
Jonas fortsätter sedan prata om gänget som kom in på gården, att han inte tror att de gick in i

trappuppgången på Hålsjögatan 15, utan de stod utanför och tittade sig omkring. Där stod de ungefär 5-8 minuter. Om alla stod kvar ute vet inte Jonas, någon eller några kan ha gått in i trappuppgången. Sedan försvann de tillbaka i den riktning de kom ifrån, i den riktning som mopederna hade stuckit runt hörnet på byggnaden. Någon minut efter det rullade en patrullbil in på området.
Jonas tog då kontakt med sin vän som är pressfotograf, som berättade vad Jonas berättade om för en polis som Jonas då fick prata med. Jonas fortsätter med att berätta om ljuden som han hörde. Han hörde dessa tydligt då fönstren var öppna och han tänkte att det måste varit en skjutning.
Om gänget han såg på gården berättar Jonas att en av killarna hade skägg. Denna kille kände Jonas igen sedan tidigare ifrån området. Jonas visste inte om han bodde där, men han hade sett honom tidigare röra sig i området, ofta med andra personer och tänkt att de var coolingar. Denna kille med skägget var också en av de killarna som polisen lite senare på kvällen hade gått upp på Hålsjögatan 15 och tagit med sig till stationen. Överlag kände han igen 2-3 stycken personer ur den stora gruppen att han sett i området vid tidigare tillfällen.
Sammanlagt var det tre personer som polisen tog med sig ifrån trappuppgången Hålsjögatan 15 berättar Jonas att han såg. Jonas säger att han dock aldrig sett när killarna gått upp i trappen på Hålsjögatan 15 efter att de försvann runt hörnet, men att det finns andra vägar än huvudingången för dem att ta sig in i byggnaden.
Vid vidare beskrivning av gruppen människor som Jonas har sett beskrivs dem som att de kom från mellanöstern, bar träningskläder och mjukiskläder. Ett par av dem hade hoodie på sig. De var mörklädda men hade blandade färger på kläderna. Ålder på människorna var mellan 23-33 uppskattar Jonas. De flesta var kraftigt byggda och längder på mellan 165-175 cm. Det var någon kille som kanske var lite längre säger Jonas. De hade inga huvudbonader. Jonas hade inte tagit några foton.
Jonas berättar på fråga att han förmodligen med största sannolikhet skulle känna igen ett par av personerna om han fick se dem, i alla fall den kraftiga med skägg som polisen tog med sig.

Uppläst och godkänt 2020-09-21 klockan 12:49

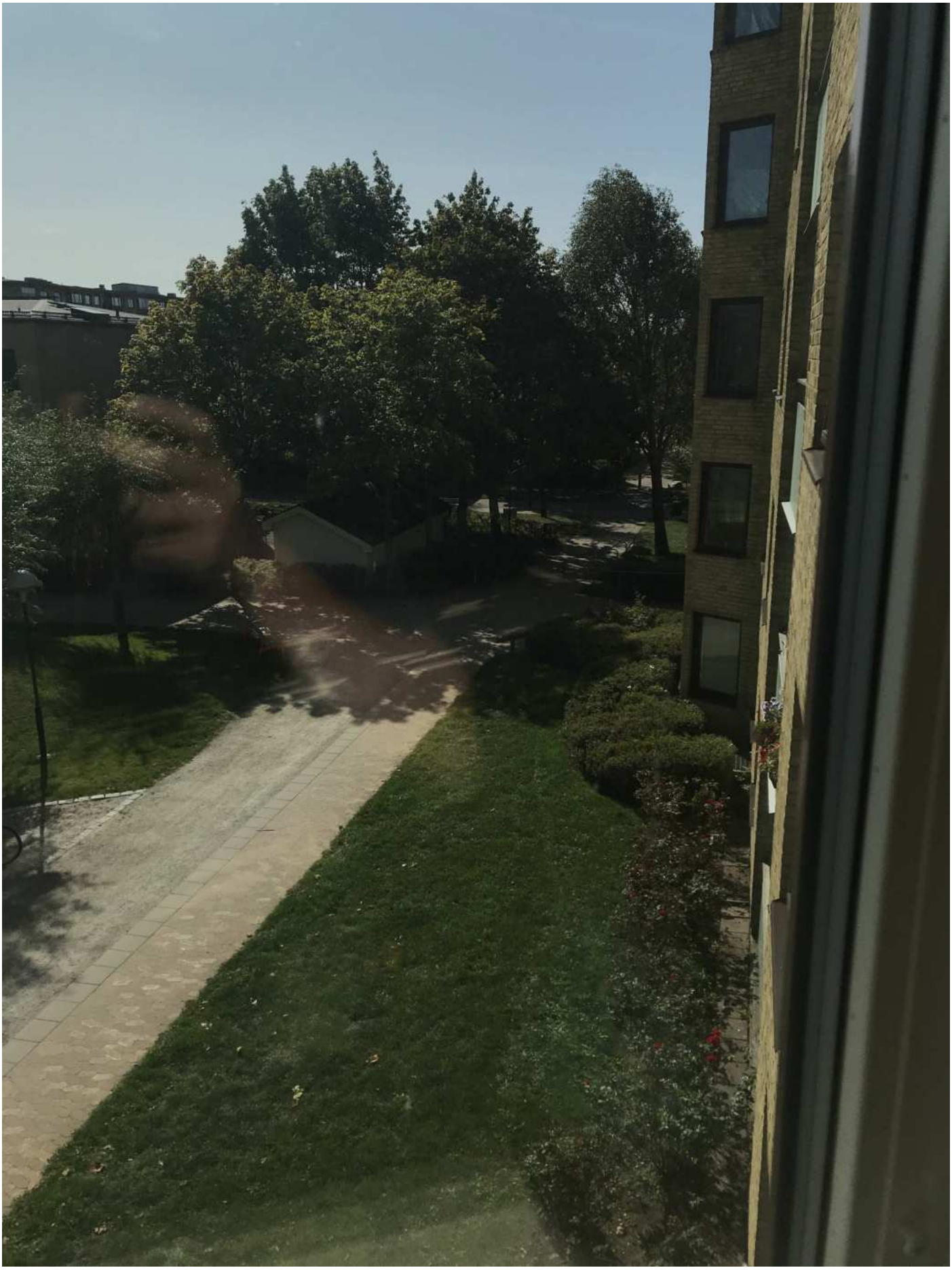

Google Maps Hålsjögatan 13

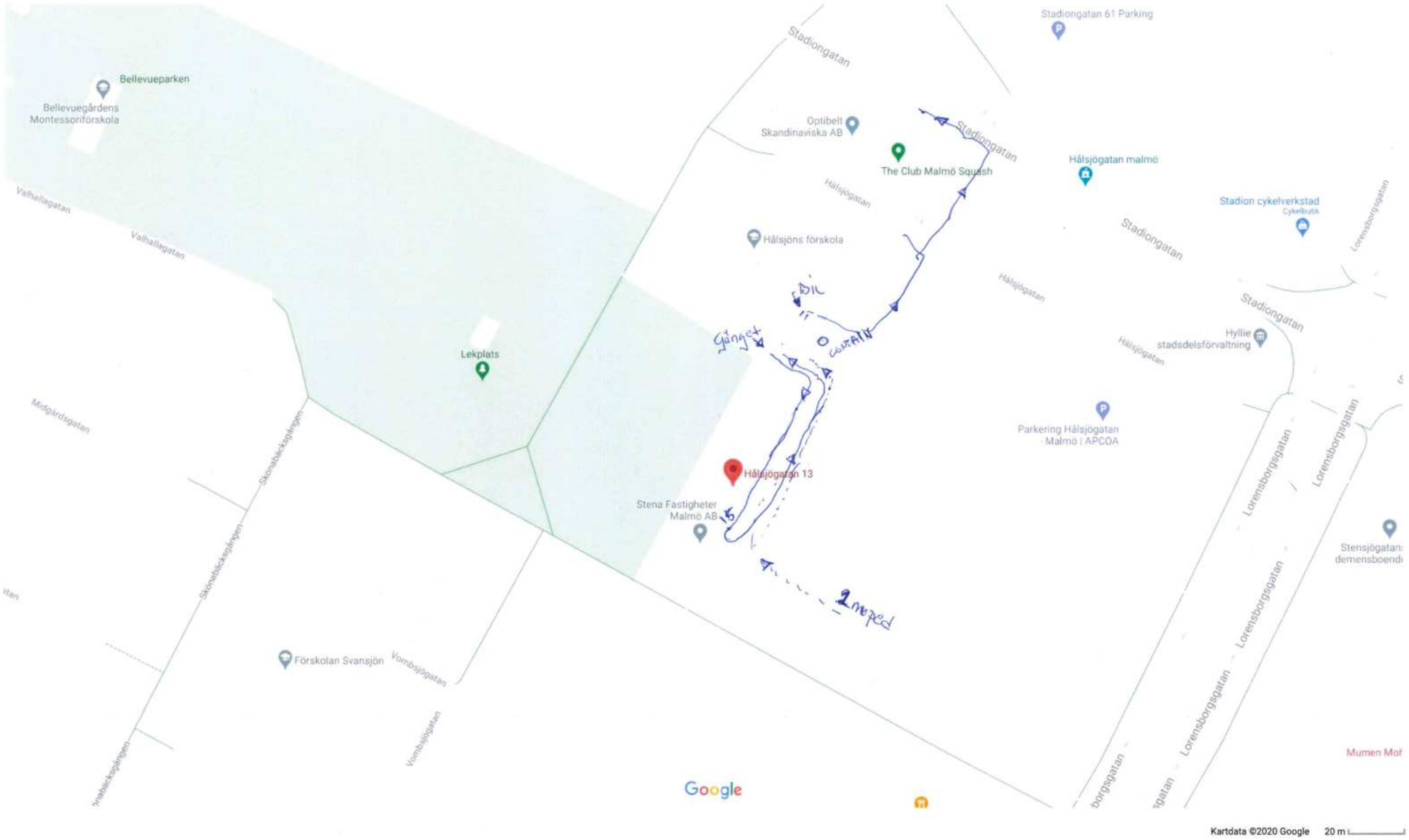

Upprättad av vittne, redigerad m text av fhl., 2020-09-18 12:38 diarienr: 5000-K1123172-20 2350

Polisen

Förhör

Sammanfattning fotokonfrontationsförhör

Signerat av

Signerat datum

Enhet	Diarienr
Region Syd, Grova brott 3 PO Malmö	5000-K1123172-20

Hörd person	Personnummer
Nordborg, Håkan Jonas	

Den hörde är	ID Styrkt	Ställning till misstänkt - målsägande - vittne
Vittne	Nej	

Tolk	Språk

Ytterligare information om anledning till förhör	Underrättad om misstanke
Fotokonfrontation baserat på tidigare förhör	

Underrättad om 12 § FUK

Underrättad om rätt till försvarare	Godtar försvarare/biträde som rätten förordnar	Försvarare/biträde närvarande

Försvarare/biträde önskas

Förhörsledare	Förhörsdatum	Förhör påbörjat	Förhör avslutat
Joakim Kull	2020-09-24	14:00	14:18

Förhörsplats	Typ av förhör	Förhörssätt
Hålsjögatan 13, Malmö	RB 23:6	Ljudbandsförhör

Förhörsvittne	Utskrivet av

Involverad personal	Funktion
Kjell Persson	Biträdande förhörsledare

Berättelse

Sammanfattning av ljudupptagning-sparad i FILIP

5000-K1123172_1-20, Version A

Bilaga 1

Bild nummer 1.
Nej.

Bild nummer 2.
Nej.

Bild nummer 3.
Det påminner om mannen här nere. Som jag brukar springa på. Påminner om en av de 6-7 personerna som gick nedanför. Han gick lite före de andra. Ansiktet, skägget, lite bred i ansiktet. En av de 6-7 personerna som jag såg.

Bild nummer 4.
Nej.

Bild nummer 5.

Nej.

Bild nummer 6.
Nej.

Bild nummer 7.
Nej.

Bild nummer 8.
Nej.

Bild nummer 9.
Nej.

Bild nummer 10.
Nej, inte säker. Tveksam. Det är någonting som säger att jag sett honom. Men ingenting att det är just den kvällen.

5000-K1123172-20_2, Version A

Bilaga 2

Bild nummer 1.
Känner igen, men kan inte säga alls om det var det tillfället.

Bild nummer 2.
Nej.

Bild nummer 3.
Nej.

Bild nummer 4.
Nej.

Bild nummer 5.
Nej.

Bild nummer 6.
Nej.

Bild nummer 7.
Nej.

Bild nummer 8.
Skulle kunna vara en av de sex personerna som gick. Inte hundra procent. Skulle kunnat vara med där.

Bild nummer 9.
Nej.

Bild nummer 10.
Nej.

5000-K1123172_3-20, Version A

Bilaga 3

Bild nummer 1.
Undrar om det varit han som var lite längre än de andra. Men låter det vara osagt. Kan inte säga om det är det.

Bild nummer 2.
Nej.

Bild nummer 3.
Nej.

Bild nummer 4.
Nej.

Bild nummer 5.
Nej.

Bild nummer 6.
Nej.

Bild nummer 7.
Nej.

Bild nummer 8.
Nej.

Bild nummer 9.
Nej.

Bild nummer 10.
Nej.

5000-K1123172_4-20, Version A

Bilaga 4

Bild nummer 1.
Nej. Inget som känns igen av dem här nere.

Bild nummer 2.
Nej.

Bild nummer 3.
Skulle kunnat vara med bland dem personerna här nere. Formen i ansiktet. De andra ser för lena ut, men denna skulle kunnat vara med bland dem sex här nere. Men kan inte säga hundra procent.

Bild nummer 4.
Nej.

Bild nummer 5.
Nej.

Bild nummer 6.
Nej.

Bild nummer 7.
Nej.

Bild nummer 8.
Nej.

Bild nummer 9.
Nej.

Bild nummer 10.
Nej.

5000-K1123172_5-20, Version A

Bilaga 5

Bild nummer 1.
Nej.

Bild nummer 2.
Nej.

Bild nummer 3.
Nej.

Bild nummer 4.
Nej.

Bild nummer 5.
Nej.

Bild nummer 6.
Tveksam. Men kan inte säga. Känner igen, men kan inte säga hundra att det är en person här nerifrån.

Bild nummer 7.
Nej.

Bild nummer 8.
Nej.

Bild nummer 9.
Nej.

Bild nummer 10.
Nej. För lite hår.

5000-K1123172_6-20, Version A

Bilaga 6

Bild nummer 1.
Nej.

Bild nummer 2.
Nej.

Bild nummer 3.
Nej.

Bild nummer 4.
Nej.

Bild nummer 5.
Nej. För smalt ansikte.

Bild nummer 6.
Nej.

Bild nummer 7.
Nej.

Bild nummer 8.
Nej.

Bild nummer 9.
Nej.

Bild nummer 10.
Nej.

5000-K1123172_7-20, Version A.

Bilaga 7

Bild nummer 1.
Nej.

Bild nummer 2.
Nej.

Bild nummer 3.
Nej.

Bild nummer 4.
Nej.

Bild nummer 5.
Nej.

Bild nummer 6.
Nej.

Bild nummer 7.
Nej.

Bild nummer 8.
Nej.

Bild nummer 9.
Nej.

Bild nummer 10.
Nej.

Jonas tillfrågas om han vill se någon bild igen.

Jonas får se bild på nytt som han pekade ut tidigare.

Bilaga 1 - (**5000-K1123172_1-20, Version A**)

Bild nummer 3.
Ja. Den jag känner igen som en av de som gick här nere. Lite före de andra. Han jag känner att jag har sett mest här. För mig han hade en hoodie på sig också vid det tillfället. När de gick härifrån emot parkeringen, så gick han före. La inte märke till dem när de kom. Sextio procent säker att han gick där, emot parkeringen. Mörkblå eller svart hoodie. Lite vitt i tröjan, lite osäker. Är den jag känner igen mest. Inte uppfälld luva. Inget annat på huvudet vad jag kan minnas.

Han skulle kunna vara en av de personerna som polisen kom och hämtade sen, han jag fick se sist här.

Jonas har inget mer att tillägga.

Polisen

Förhör

Förhör iakttagelser Hålsjögatan

Signerat av

Signerat datum

Enhet	Diarienr
Region Syd, Grova brott 3 PO Malmö	5000-K1123172-20

Hörd person	Personnummer
Sadiki, Ganimete	

Den hörde är	ID Styrkt	Ställning till misstänkt - målsägande - vittne
Vittne	Nej	dataslagning

Tolk	Språk

Ytterligare information om anledning till förhör	Underrättad om misstanke
Iakttagelser vid Hålsjögatan, Malmö 2020-09-14	

Underrättad om 12 § FUK

Underrättad om rätt till försvarare	Godtar försvarare/biträde som rätten förordnar	Försvarare/biträde närvarande

Försvarare/biträde önskas

Förhörsledare	Förhörsdatum	Förhör påbörjat	Förhör avslutat
Charlotta Larsson	2020-09-22	10:02	10:49

Förhörsplats	Typ av förhör	Förhörssätt
Rättscentrum, Porslinsgatan 4, Malmö	RB 23:6	Ljudbandsförhör

Förhörsvittne	Utskrivet av
	CL

Berättelse

Närvarande;
Fhl Charlotta Larsson
Albansk telefontolk 4077, språkservice.

Ganimete är informerad om vittnesplikten.
Ganimete har fått en karta och en penna för att lättare kunna beskriva vad hon sett och upplevt.
Kartbilden täcker in bland annat Hålsjögatan.

Ganimete berättar att hon den 14 september mellan 20.30 0ch 21.00 skulle natta sonen, vilket hon brukar göra den tiden. Efter att han somnat gick hon ut och satte sig på balkongen. Balkongen vetter ut mot parkeringen. Dem bor på tredje våningen. Ganimetes man var inte hemma vid tillfället.

Ganimete hade på sig hörlurar och i dessa hade hon musik.

När hon satte sig ute på balkongen lade hon märke till att grannarna var oroliga. Hon märkte det på deras kroppsrörelser. De har sin balkong till höger om hennes.
Ganimete visste inte vad som hänt utan frågade grannarna. Dem vände sig mot henne och sa: "Har du inte hört skotten?" "Nej" svarade Ganimete.
Enligt Ganimete trodde hon att anledningen till att hon inte hört skotten berodde troligen på att hon hade musik i hörlurarna.

Hon pratade inte med grannarna mer om det då, anledningen till det berodde kanske på att dem alla var stressade.

Efter 3-5 minuter såg hon två mopeder komma körandes från vänster.
Markerat med X på kartan, i höjd med Hålsjögatan 13. Mopederna rundade huset till vänster, i väldigt hög hastighet. Ganimete blev väldigt rädd när hon tänkte på att barn eller någon gammal person kunde vara ute.
Eftersom sonen låg och sov gick hon och tittade till honom. När hon kom ut på balkongen igen såg hon samma mopeder köra höger förbi ett grönområde, som ligger intill förskolan. Efter det såg hon inte mopederna ytterligare.
Ganimete ritar på kartan var hon såg mopederna köra.

Först berättar Ganimete att förarna av mopederna/motorcyklarna hade mc kläder. Senare säger hon bestämt att dem i alla fall hade mc hjälmar på sig. Hon kan inte beskriva mopederna mer än att dem var mörka/svarta. Hon såg endast ryggen på förarna.
Ganimete är säker på att det endast var en person på varje fordon. I ett PM framgår att hon skulle berättat att det var totalt 4 personer. Hon menar idag att hon kanske blev förvirrad när poliserna kom hem till henne eller att det blivit ett missförstånd dem emellan.

Efter att hon sett mopederna/motorcyklarna köra iväg tog det kanske 3-4 minuter tills hon såg en man komma gående. Han gick väldigt snabbt.
Mannen kom från samma ställe där hon sett mopederna/motorcyklarna komma ifrån. Mannen som var lång gick snabbt ut till en bil, *nummer 1*, som stod på parkeringsplatsen. Bilen stod med fronten mot Ganimetes bostad. Hon hade inte lagt märke till bilen tidigare. Hon uppfattade inte på vilken plats mannen satte sig. Bilen startade och körde ut till höger, från Ganimetes håll sett.
Utmärkt på kartan var den stod parkerad och bilens färdväg ut från parkeringen.

Efter ytterligare 10-15 minuter kom två bilar, *nummer 2*, körandes in på parkeringen. De kom samma håll som bil nummer 1 kört ut ifrån.
Bilarna körde snabbt in och parkerade bredvid varandra.
Utmärkt på kartan var dem parkerade och deras färdväg in.
Totalt sex män gick ut från bilarna, *nr 2*, de gick åt samma håll som mopederna och den ensamma mannen kommit ifrån. Ifrån samma bostadshus.

Ganimete har inte sett var, eller om, någon av de sex männen eller mannen nr 1 gick in eller kom ut ifrån.
Markerat på kartan var hon sett de.

Ganimete har själv inte hört några skott.
Hon lade märke till att mannen, som snabbt kom gående, var lång. Bilen han åkte/körde kan hon inte säga något om.
De två som körde mopederna/motorcyklarna hade eventuellt reflex på hjälmarna. Ljudet var väldigt "hastigt". Hon såg endast ryggen på förarna.
De två bilarna som snabbt körde in på parkeringen var mörka till färgen.
Ganimete har inte haft koll på tiden mer än att hon brukar lägga sonen mellan 20.30 och 21.00. därefter har hennes iakttagelser gjorts.

Ganimete har diskuterat lite med grannarna, från balkongen bredvid, om händelsen. Hon har även läst i tidningen vad som hänt.
Hon tror att grannarna har mer att berätta än vad hon själv har kunnat berätta.

Uppläst och godkänt.

Maps Hälsjögatan 9

Skärnabäckvägen
Förskolan Svanstorp
Vombsjögatan
Vombsjögatan
Svansjögatan
Parkering Svansjögatan
Ikea
Stena Fastigheter Malmö AB
Hälsjögatan 9
Hälsjögatan
Hälsjögatan förskola
Hälsjögatan
Hälsjögatan
Hälsjögatan
Parkering Hälsjögatan Malmö AB COA
Hälsjögatan
Hälsjögatan
Hälsjögatan

Polisen

Förhör

Förhör 1

Signerat av

Signerat datum

Enhet	Diarienr
Region Syd, Grova brott 3 PO Malmö	5000-K1123172-20

Hörd person	Personnummer
Kajrup, Sven Olof	

Den hörde är	ID Styrkt	Sätt	Ställning till misstänkt - målsägande - vittne
Vittne	Ja	Res	

Tolk	Språk

Ytterligare information om anledning till förhör	Underrättad om misstanke
Iakttagelser 2020-09-14 på Hålsjögatan i Malmö.	

Underrättad om 12 § FUK

Underrättad om rätt till försvarare	Godtar försvarare/biträde som rätten förordnar	Försvarare/biträde närvarande

Försvarare/biträde önskas

Förhörsledare	Förhörsdatum	Förhör påbörjat	Förhör avslutat
Mikael Östling	2020-09-30	12:39	12:50

Förhörsplats	Typ av förhör	Förhörssätt
RCM	RB 23:6	Ljudbandsförhör

Förhörsvittne	Utskrivet av

Berättelse

K1123172-20
Datum: 2020-09-30
Tid: 12:39-12:47
Hörd person: Sven-Olof Kajrup (SO)

Anledning till förhör: Skjutning Sörbäcksgatan
Förhörsplats: Gränspolisens lokaler. Rättscentrum Malmö

Förhörsledare: Mikael Östling (MÖ)

****

MÖ: Sven-Olof, skulle du vilja berätta för mig vad du såg den här aktuella kvällen på Hålsjögatan 15?

SO: Ja, det var ju så att min dotter, ena dotter som var hemma, vid tillfället hörde skott avlägset. Och det var ändå rätt så nära men. Och sedan så hörde hon då flera mopeder, alternativt mc komma körande runt om hörnan på vårt, vi har en gavellägenhet, runt om hörnan. Och precis utanför vår balkong så ser vi då ett antal personer komma i, i dels var det någon som sprang och så var där någon som kom på mo… mopeden. Två, minst två var där. Och sedan, det här var, gick väldigt snabbt, mellan en halv till en minut. Sedan försvann dem. Ena bort mot lägenhet som ja, om det var 15 eller 17, jag kommer inte riktigt ihåg det. Men det, i alla fall så knackade någon på, på fönstret.

MÖ: Får jag bara flika in då, när du nämner de här var de sprang bort. Är det den längan som är …

SO: Ja.

MÖ: … precis mitt emot dig?

SO: Mitt emot Hålsjögatan 9 och jag …

MÖ: Ja. Och i den längan finns där trappuppgång 11, 13 och 15. Det är vad där finns i det huset?

SO: Nej, vad där finns, det är att det är en ja precis. Motsvarande fast det var tre, ja det är, det är, det är tre trapp …

MÖ: Ja.

SO: … uppgångar på den.

MÖ: Och du vet att 11:an, den börjar riktad mot?

SO: Mot parkeringen.

MÖ: Mot parkeringen. Och i förhållande till 11:an då, vilken är det då de springer bort till?

SO: Då springer dem till vänster. Alltså längst ner mot 15.

MÖ: Då är det alltså den som är nummer 15?

SO: Ja, ja.

MÖ: Ja.

SO: Och sedan var det någon och det var väldigt svårt att se. Det var mörkt. Vi kunde inte se vad det var fri… fi… individer som sprang. Men att de ändå sprang bort, någon sprang bort och knackade på just den här trappuppgången till 15. Och sedan knackade på fönstret till höger, precis till höger var det.

MÖ: Ja.

SO: I den fönstret till höger. Och sedan så var där allt över. Det gick ju väldigt snabbt. Så men vi bara kopplade eftersom det, det var så pass mycket och nära den här skottlossning. Det kunde vara kanske individer som kanske var inblandade i det.

MÖ: Såg du vad som hände med mopederna sedan?

SO: De, båda två de stack ju till höger. Alltså från …

MÖ: Riktning mot?

SO: Mot Lorensborg.

MÖ: Alltså om vi nu håller oss här till att det är parkeringen emot 11:an.

SO: Och sedan alltså bortom 11:an. Alltså mot parkeringen. Och sedan så försvann dem (ohörbart)

MÖ: Ja, men körde de ner alltså till höger och ner mot 11:an, parkeringen där eller …

SO: Ja.

MÖ: … körd …

SO: Mot …

MÖ: … mot …

SO: … 11:an och sedan.

MÖ: Okej ja.

SO: Försvann dem, parkeringen. Och, och sedan längre bort.

MÖ: Ja.

SO: Ja.

MÖ: Du sa att det var ett antal människor där.

SO: Ja.

MÖ: Hur många var dem cirka, om du skulle bara uppskatta?

SO: Jag uppfattade nog det till att vara en sex sju stycken kanske.

MÖ: Sex sju stycken?

SO: Ja.

MÖ: Kunde du se hur många som kom på de här mopederna?

SO: Nej, det var nog en två, en eller två på varje tror jag.

MÖ: En eller två på varje.

SO: Och de var, det var ganska breda så de hade ju utrymme om ha passagerare.

MÖ: Du nämner då att det, det är många som är där. Alltså verkar det som de andra kommer från ett annat område och sammanstrålar med …

SO: Ja.

MÖ: … mopederna eller?

SO: Alltså det är, det är det som är märkligt. Det kan vara så.

MÖ: Men det är inget du såg?

SO: Nej.

MÖ: Utan …

SO: Det är inget som, som jag såg.

MÖ: Nej.

SO: Om de kommer från gemensamt, det vet jag inte.

MÖ: Nej.

SO: Men de springer, det går så jättesnabbt allting. De springer och sedan försvinner dem inom en halv, en halv minut, en minut. Allt, det var liksom lite panikartade kändes dem.

SO: Ja okej. Då, då förstår jag att mopederna försvinner sedan ner mot 11:an, parkeringen där. Och sedan bort från området. Kan du se var övriga tar vägen?

SO: Inte ett dugg. Det var för (ohörbart)

MÖ: Inga riktningar på någon?

SO: Nej. Inte, kunde inte se.

MÖ: Nej. Sopstationen som du har precis rakt framför dig.

SO: Ja.

MÖ: Är det någon som uppehåller sig vid den som du kan se?

SO: Nej alltså det var bara en tanke, att om de har slängt ifrån sig någon.

MÖ: Okej.

SO: Men vi såg ju aldrig att någon gjorde det.

MÖ: Nej.

SO: Det är bara en tanke.

MÖ: Ja. Någonting med mopederna som du la märke till? Såg du, såg du någon detalj på mopederna …

SO: Ja, att där var …

MÖ: … överhuvudtaget?

SO: … någon detalj, det gick ju så snabbt ju.

MÖ: Ja.

SO: Den ena eller de körde i mellan båt… den här sopstationen vad ska jag kalla det. Så att där vi sorterar både papper och annat.

MÖ: Ja.

SO: Där kör dem in i mellan och sedan så försvann dem åt höger sedan.

MÖ: Ja.

SO: Och någon försvann på andra mot.

MÖ: Alltså mopederna, lämnade inte de åt, åt samma håll eller de körde på olika håll?

SO: Jo, de körde mot samma håll.

MÖ: De, de körde samma håll?

SO: Ja, det gjorde dem.

MÖ: Ja.

SO: Ja.

MÖ: Men du såg ingenting med belysningar …

SO: Nej.

MÖ: … och sådant på mopederna?

SO: Nej, nej.

MÖ: Inget sådant överhuvudtaget?

SO: Inte. Det här är ändå en halv minut.

MÖ: Jaja, ja.

SO: (ohörbart) en halv minut, en minut. Det gick inte att, att se mer. Och så fick vi ju …

MÖ: Inga, inga färger på någonting?

SO: Nej.

MÖ: Nej.

So: Nej. Vi fick ju se eller vi var lite försiktiga med, med tanke på att vår balko… kong ligger så nära (ohörbart) anslutning så att det kunde vara obehagligt om de upptäckte oss.

MÖ: Ja. Men vad skulle du uppskatta avståndet är från var du står och tittar till var de befinner sig?

SO: Ja femton tjugo meter kanske.

MÖ: Femton tjugo meter.

SO: Ungefär ja.

MÖ: Belysningen på gården, är den tänd då vid (ohörbart)?

SO: Nej, alltså just där är belysningen väldigt dålig.

SO: Den är dålig där precis?

SO: Ja. Där, alltså man ser, man ser ingenting (ohörbart)

MÖ: Nej.

SO: Vi har klagat på belysningen, att det är just är lite dåligt.

MÖ: Ja.

So: Men där kunde vi inte se någonting.

MÖ: Nej. Men, men detta har du ju sett i alla fall, att man kommer till platsen. Någon springer bort till uppgång 15, knackar på ett fönster till höger på bottenplan då.

SO: Mmm.

MÖ: Ja. Och sedan ser du inte var de tar vägen?

SO: Nej, nej.

MÖ: Och sedan strax efteråt så lämnar de här två mopederna området igen?

SO: Mmm.

MÖ: Ut samma väg som de kom in. Kom de in via 11:an eller kom de in från andra hållet?

SO: De här mopederna …

MÖ: Ja.

SO: … försvann ju.

MÖ: Ja, men alltså när de kommer in till området från början?

SO: Nej, då kommer dem ju alltså om vi säger vårt hus.

MÖ: Ja.

SO: De kom ju på andra sidan.

MÖ: Alltså i så fall, jaha okej.

SO: Ja, så …

MÖ: Fastigheten mitt emot så har ni er.

SO: Ja precis.

MÖ: På den andra sidan.

SO: Och sedan har, bor vi på gaveln.

MÖ: Ja.

SO: Så de kom ju runt om på gaveln, gaveln.

MÖ: Jaha.

SO: Där kom dem.

MÖ: Okej. På 9:ans sida eller? På er si… på ert hus?

SO: Ja, precis.

MÖ: Ja.

SO: Ja.

MÖ: Och sedan lämnar de ner mot parkeringen?

SO: Ja precis.

MÖ: Ja, ja okej. Nej, men då förstår jag hur de har kört.

SO: Ja.

MÖ: Sven-Olof, jag har inte fler frågor till dig. Är det någonting som du undrar?

SO: Nej.

MÖ: Då är klockan nu 12:47 och vi avslutar förhöret där.

Polisen

Förhör

Förhör 2

Signerat av

Signerat datum

Enhet	Diarienr
Region Syd, Grova brott 3 PO Malmö	5000-K1123172-20

Hörd person	Personnummer
Kajrup, Sven Olof	

Den hörde är	ID Styrkt	Sätt	Ställning till misstänkt - målsägande - vittne
Vittne	Ja	Känd	

Tolk	Språk

Ytterligare information om anledning till förhör	Underrättad om misstanke
Försök till mord på Sörbäcksgatan i Malmö 2020-09-14.	

Underrättad om 12 § FUK

Underrättad om rätt till försvarare	Godtar försvarare/biträde som rätten förordnar	Försvarare/biträde närvarande

Försvarare/biträde önskas

Förhörsledare	Förhörsdatum	Förhör påbörjat	Förhör avslutat
Anders Malmborg	2020-10-13	14:22	14:43

Förhörsplats	Typ av förhör	Förhörssätt
Rättscentrum , plan 8	RB 23:6	

Förhörsvittne	Utskrivet av

Involverad personal	Funktion
Joakim Kull	Biträdande förhörsledare

Berättelse

Sven Olof uppgav att han såg två mopeder som kom körande och stannade 15-20 meter från hans balkong. Mopederna passerade gaveln på Hålsjögatan 9 när de körde fram till platsen där de stannade. Han såg inte hur många de var som satt på varje moped. Sven Olof tänkte inte på om belysningen var tänd på mopederna. Han såg också att det kom 6-7 killar till platsen som sammanträffade med killarna på mopederna. Sven Olof kan inte säga om alla killarna kom från Lorensborgshållet. Han uppgav att det verkade som om de hade en samling där. Sven Olof uppfattade det som att det var äldre ungdomar.

Efter en kort stund gick eller sprang två av killarna bort och knackade på fönstret till höger om trappan. Han har inte sett att de gick in i trappan. Enligt Sven Olof är persiennerna alltid nerdragna. Övriga killar och mopeder lämnade platsen samtidigt. De försvann mot Lorensborg.

Sven Olof tillfrågades om någon hade något med sig som de bar på och han uppgav att han har ett svagt minne av att någon hade en kasse med sig.

Sven Olof informerades om att uppgifter som han har lämnat till polisen har skrivits ner i ett PM. I detta PM står det att två av killarna har två stycken påsar med sig. Sven Olof kommer inte ihåg vad det var för påsar. Han informerades om att det i PM:et står att det var en blå IKEA-påse och en vit ICA-kasse. Sven Olof uppgav att så kan det vara. Han tillfrågades vad

killarna med kassarna gjorde och han svarade att de försvann mot Lorensborg.

Sven Olof informerades om att det i PM:et också står att killarna var mellan miljöhuset och staketet/rabatten och han uppgav att han fick uppfattningen att det kanske var så att de har slängt undan någon kasse där. Sven Olof uppgav att de ringde till polisen en gång till den kvällen och då hade de berättat om detta.

Killarna som gick bort och knackade på fönstret hade inte några kassar med sig.

Kontakt togs med Sven Olof Kajrup per telefon 2020-11-16. Han ville inte läsa igenom förhöret eller få det uppläst.

Polisen

PM

Samtal med Gabriella Kajrup

Signerad av

Signerad datum

Enhet	Diarienr
Region Syd, Grova brott 5 Rgn Syd	5000-K1123172-20

Uppgiftslämnare	Datum	Tid
Göransson, Jenny	2024-08-20	14:47

Beslag verkställt	Material för analys
Nej	Nej

Mottaget	Mottaget datum	Tid

Sätt på vilket uppgift lämnats

Upprättad av
Jenny Göransson

Uppgiften avser
Samtal med Gabriella Kajrup

Uppgift

Undertecknad tillsammans med Katarina Jacobsson tog kontakt med Gabriella Kajrup för att boka in ett förhör.

När Gabriella förstod vilket ärende det hela handlade om uppgav hon att det enda hon minns är att hon var hemma tillsammans med sin familj. Hon kommer inte att kunna bistå med någon information gällande iakttagelser på Hålsjögatan.

I tjänsten
Jenny Göransson

Polisen

PM

Samtal med Isabella Kajrup

Signerad av

Signerad datum

Enhet	Diarienr
Region Syd, Grova brott 5 Rgn Syd	5000-K1123172-20

Uppgiftslämnare	Datum	Tid
Göransson, Jenny	2024-08-20	14:54

Beslag verkställt	Material för analys
Nej	Nej

Mottaget	Mottaget datum	Tid

Sätt på vilket uppgift lämnats

Upprättad av
Jenny Göransson

Uppgiften avser
Samtal med Isabella Kajrup

Uppgift

Undertecknad tillsammans med Katarina Jacobsson tog kontakt med Isabella Kajrup för att boka in ett förhör.

När Isabella förstod vilket ärende det hela handlade om uppgav hon att det enda hon minns är att hon var hemma tillsammans med sin familj. Hon kommer inte att kunna bistå med någon information gällande iakttagelser på Hålsjögatan.

I tjänsten
Jenny Göransson

Polisen

Förhör

Signerat av

Signerat datum

Enhet	Diarienr
Region Syd, Grova brott 3 PO Malmö	5000-K1123172-20

Hörd person	Personnummer
Grebovic, Livija	

Den hörde är	ID Styrkt	Sätt	Ställning till misstänkt - målsägande - vittne
Vittne	Ja	Pass	

Tolk	Språk

Ytterligare information om anledning till förhör	Underrättad om misstanke
Vittnesförhör gällande iakttagelser under kvällen den 14 september.	

Underrättad om 12 § FUK

Underrättad om rätt till försvarare	Godtar försvarare/biträde som rätten förordnar	Försvarare/biträde närvarande

Försvarare/biträde önskas

Förhörsledare	Förhörsdatum	Förhör påbörjat	Förhör avslutat
Niclas Lindfors	2020-10-14	17:00	17:07

Förhörsplats	Typ av förhör	Förhörssätt
Hålsjögatan 9	RB 23:6	Konceptförhör

Förhörsvittne	Utskrivet av

Berättelse

Livija ombeds att berätta fritt om det hon minns från aktuell kväll.

Aktuell kväll sitter Livija på sin balkong som vetter ut mot fastigheten Hålsjögatan 11.
Vid något tillfälle ser hon hur två polismän går och söker efter någonting kring miljöhuset som är beläget mellan fastigheterna.
Efter en stund går poliserna in på adressen Hålsjögatan 15, precis när poliserna har gått in på nummer 15 så kommer det ut två yngre killar ifrån Hålsjögatan 11.
Det är två yngre killar och de uppträder väldigt stressat och en av killarna tar en cykel utanför fastigheten och den andra tar en elsparkcykel, de båda lämnar sedan platsen via parkeringen och vidare ut mot Stadiongatan.

Livija kan ej nämna några detaljer kring de båda killarna eller deras fordon men hon reagerade på att de såg ut att ha väldigt bråttom ifrån platsen när polisen hade lämnat.

Polisen

Förhör

Iakttagelser Hålsjögatan

Signerat av

Signerat datum

Enhet	Diarienr
Region Syd, Grova brott 3 PO Malmö	5000-K1123172-20

Hörd person	Personnummer
Lundqvist Lundström, Jasmine	

Den hörde är	ID Styrkt	Sätt	Ställning till misstänkt - målsägande - vittne
Vittne	Ja	RES	

Tolk	Språk

Ytterligare information om anledning till förhör	Underrättad om misstanke
Försök till mord på Sörbäcksgatan i Malmö 2020-09-14	

Underrättad om 12 § FUK

Underrättad om rätt till försvarare	Godtar försvarare/biträde som rätten förordnar	Försvarare/biträde närvarande

Försvarare/biträde önskas

Förhörsledare	Förhörsdatum	Förhör påbörjat	Förhör avslutat
Anders Malmborg	2020-10-13	15:15	16:38

Förhörsplats	Typ av förhör	Förhörssätt
Rättscentrum, förhörsrum F214	RB 23:6	Konceptförhör

Förhörsvittne	Utskrivet av

Berättelse

Jasmine uppgav att hon bor tillsammans med sin mamma och bror. Den 14 september på kvällen gick hon och handlade på ICA som ligger på Bellevue centrum. När Jasmine var inne på ICA så ringde hon sin bror för att fråga vad hon skulle handla till honom. Hon tittade i sin telefon och uppgav att hon ringde brodern klockan 21:09. Samtalet varade i 14 sekunder. Hon uppskattar att hon var inne på ICA i högst 15 minuter. Hon hade varit inne på ICA en stund innan hon ringde sin bror. Jasmine pratade med sin kompis i telefon innan hon ringde sin bror. Samtalet med kompisen pågick medan hon pratade med sin bror. När samtalet med brodern var klart så fortsatte Jasmine att prata med kompisen. När hon handlat klart gick hon mot hemmet.

När Jasmine skulle gå över gång- och cykelbanan så kom två mopeder i full fart. Mopederna kom under bron från Stensjögatan/Delsjögatan. Jasmine hade tänkt korsa gång- och cykelbanan för att gå mot Hålsjögatan 31-35. Hon fick stanna eftersom mopederna kom. Mopederna svängde sedan in där Jasmine hade tänkt gå. Hon valde då att svänga vänster och gick på gång- och cykelbanan bort tills hon svängde av och gick mot Hålsjögatan 11-15. Jasmine uppskattar att hon var 7-10 meter från mopederna när de svängde in på Hålsjögatan. Jasmine såg sedan inte vart mopederna körde.

Jasmine uppgav att mopederna kom i hög hastighet så hon vågade inte gå över gång- och cykelbanan. Hon såg att det var två killar på varje moped. Hon beskriver att på en av mopederna var den främre kåpan svart med grått eller vitt på sidorna. Den andra mopeden tror hon var svart. De hade belysningen tänd. Jasmine vill minnas att samtliga killar hade hjälm. Hon kan inte säga hur killarna var klädda.

Jasmine uppgav att den 21 september gick hon ut med sina två hundar på kvällen. När hon var på väg hem och befann sig vid gaveln till Hålsjögatan 11 såg hon tre killar som kom från parkeringen. Killarna gick bort till Hålsjögatan 15. Jasmine gick in och hämtade en hund till. Hon gick sedan ut med de tre hundarna. När hon kom ut såg hon att en av killarna stod utanför nummer 15 och pratade i telefon. Jasmine hörde att han sa jalla. Hon såg också att dörren var öppen och "armen var avhaspad" för annars skulle den inte kunna vara öppen. När Jasmine rundade hörnet vid nummer 15 så hörde hon en smäll. Hon gick vidare med hundarna. När Jasmine kom tillbaka såg hon att en kille satt i en bil på parkeringen. Det var dimmigt så hon kunde inte se vad det var för en bil. Hon såg sedan två killar. En av killarna var samma kille som tidigare hade pratat i telefon. Hon vet inte om den andre killen var en av de tre som hon såg tidigare. Denna kille tog av sig en svart plasthandske. Jasmine såg inte vad han gjorde med plasthandsken men han kan ha lagt den i sin ficka. Killarna gick bort till den bilen som en kille satt i och hoppade in i den. Bilen körde sedan ut från parkeringen.

Jasmine gick sedan bort till Hålsjögatan 15 och såg att någon hade lyft av fönstret. Fönstret låg i buskarna.

Jasmine beskriver killen som pratade i telefon som kraftig, omkring 180 lång. Han var klädd i svart jacka, grå Hodi och grå mjukisbyxor. Jasmine uppskatta att killen var ca 25 år.
Killen som tog av sig handsken var ca 25 år ungefär lika lång som killen med telefonen. Jasmine uppfattade som att killen var smal. Han var klädd i en svart jacka, mörka byxor som var slimmade.
Den tredje var kortare än de andra två. Jasmine såg honom bara bakifrån. Hon kommer inte ihåg hur han var klädd.

Jasmine såg inte någon annan person på platsen.

Uppläst och godkänt per telefon 2020-10-14

Polisen

Förhör

Iakttagelser Hålsjögatan

Signerat av

Signerat datum

Enhet	Diarienr
Region Syd, BF-IGV 5 LPO Malmö Söder	5000-K1123172-20

Hörd person	Personnummer
Jerzak, Beata Kinga	

Den hörde är	ID Styrkt	Sätt	Ställning till misstänkt - målsägande - vittne
Vittne	Ja	Sk ID-kort /Pa. Patrik Lundström	

Tolk	Språk

Ytterligare information om anledning till förhör	Underrättad om misstanke
Hörs om hennes iakttagelser kvällen 20200914.	

Underrättad om 12 § FUK

Underrättad om rätt till försvarare	Godtar försvarare/biträde som rätten förordnar	Försvarare/biträde närvarande

Försvarare/biträde önskas

Förhörsledare	Förhörsdatum	Förhör påbörjat	Förhör avslutat
Patrik Ingered	2020-09-18	13:00	13:08

Förhörsplats	Typ av förhör	Förhörssätt
Hålsjögatan 13	RB 23:6	

Förhörsvittne	Utskrivet av

Berättelse

Förhörsledarens frågor och anteckningar i kursiv stil.

Beata ombeds berätta vad hon sett och hört.
Beata berättar att hon arbetar som assistent för kvinnan i lägenheten. Aktuell kväll hade hon precis lagt kvinnan klockan 21.00. I samband med detta hörde hon 5 skott utifrån. Hon säger att hon gick ut på balkongen som vetter mot innergården. Sen tog hon upp sin telefon och såg då att det hade skrivits om en händelse på Kroksbäck. Sen gick hon igen men lät balkongdörren stå öppen.

Beata berättar vidare att hon cirka 5-10 minuter senare hörde mopeder på innergården. Hon vågade inte gå ut och titta med tanke på att det kanske hörde ihop med det hon läst nyss på Sydsvenskan. Därefter hörde hon arabiska röster utanför. Mopederna stängdes aldrig av men de tystnade något. Beata säger att hon är säker på att de pratade arabiska, hon har hört mycket arabiska ifrån sin trappuppgång. De talade högljutt till varandra. Beata säger att de stod stilla med mopederna igång i cirka 5 minuter. Det var två arabiska män. Beata säger att det inte lät riktigt som mopeder. En av dem lät mer som en fyrhjuling. Beata säger att de därefter körde iväg i riktning mot Bellevueparken.

Uppläst och godkänt

Polisen

Förhör

Iakttagelser Hålsjögatan 2

Signerat av

Signerat datum

Enhet	Diarienr
Region Syd, Grova brott 3 PO Malmö	5000-K1123172-20

Hörd person	Personnummer
Jerzak, Beata Kinga	

Den hörde är	ID Styrkt	Ställning till misstänkt - målsägande - vittne
Vittne	Nej	

Tolk	Språk

Ytterligare information om anledning till förhör

Underrättad om misstanke

Hörd som vittne angående försök till mord på Sörbäcksgatan i Malmö samt iakttagelser i anslutning till brottsplatsen 20-09-14.

Underrättad om 12 § FUK

Underrättad om rätt till försvarare	Godtar försvarare/biträde som rätten förordnar	Försvarare/biträde närvarande

Försvarare/biträde önskas

Förhörsledare	Förhörsdatum	Förhör påbörjat	Förhör avslutat
André Cederholm	2020-10-14	17:52	18:04

Förhörsplats	Typ av förhör	Förhörssätt
Den hördes bostad	RB 23:6	

Förhörsvittne	Utskrivet av

Berättelse

Förhörsledaren ber Kinga berättar fritt angående vad hon har iakttagit från kvällen 20-09-14 på Hålsjögatan.

Kinga berättar att hon var hemma i bostaden på Hålsjögatan den aktuella kvällen. Hon stod i sovrummet och hjälpte sin moster att lägga sig. Klockan var cirka 20:50 när hon hör fem knallar som Kinga uppfattar som pistolskott i riktning mot Kroksbäck. Kinga blir väldigt rädd och tar sig ut på ballkongen som är placerad ut mot fastighetens ingång.

Kinga ser inget när hon är på ballkongen då hon håller sig borta från fönstren av rädsla och försiktighet. Då det gått cirka fem-tio minuter efter Kinga hört skotten så hör hon hur två mopeder närmar sig fastigheten där hon bor, klockan är då cirka 21:00.

Från ballkongen där Kinga sitter och lyssnar så får hon uppfattningen att mopederna stannar utanför ingången till Hålsjögatan 13. Kinga får uppfattningen att det är två yngre män som pratar arabiska med varandra. Under hela samtalet mellan killarna så står mopederna stilla men motorerna är fortfarande igång. Killarna pratar i cirka 5 minuter sedan kör en av mopederna norrut (Stadiongatan) mot centrum (se bilaga moped 2) medan den andra mopeden kör cykelstigen mot Bellevueparken (se bilaga moped 1).

Kinga ser varken mopederna eller personerna som sitter på dem.

Under hela händelseförloppet så hör hon endast vad som sker utanför ballkongen.

Kinga förstår inte arabiska och kan inte förstå vad de två yngre männen pratar om.

Kinga är 100% säker på att den ena av mopederna var en fyrhjuling, då hon känner igen ljudet väl. Kinga säger att hennes bror i deras hemland har en fyrhjulig moped och det går inte att ta miste på det ljudet.

Båda mopederna var bensindrivna säger Kinga.

Uppläst och godkänt

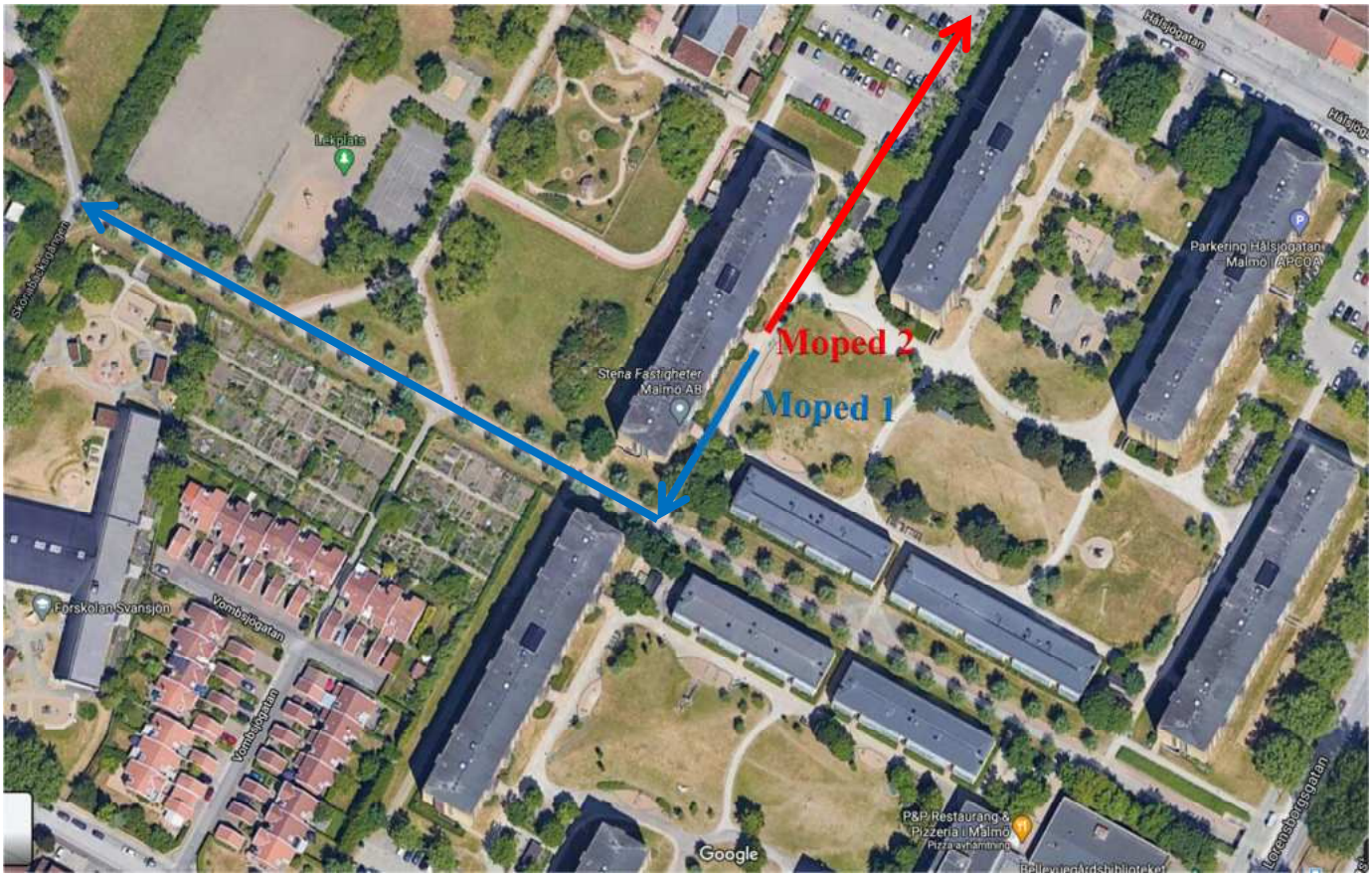
Moped 2
Moped 1
Lekplats
Stena Fastigheter Malmö AB
Parkering Hälsingatan Malmö | APCOA
Förskolan Svansjön
Vombergsgatan
Hälsingatan
P&P Restaurang & Pizzeria i Malmö
Google

Polisen

Förhör

Iakttagelser Hålsjögatan

Signerat av

Signerat datum

Enhet	Diarienr
Region Syd, Grova brott 3 PO Malmö	5000-K1123172-20

Hörd person	Personnummer
Hansson, Caroline	

Den hörde är	ID Styrkt	Sätt	Ställning till misstänkt - målsägande - vittne
Vittne	Ja	Datorslagningar i polisiära system	

Tolk	Språk

Ytterligare information om anledning till förhör

Underrättad om misstanke

Hörd som vittne angående iakttagelser som noterats i området Hålsjögatan på kvällen 20-09-14.

Underrättad om 12 § FUK

Underrättad om rätt till försvarare	Godtar försvarare/biträde som rätten förordnar	Försvarare/biträde närvarande

Försvarare/biträde önskas

Förhörsledare	Förhörsdatum	Förhör påbörjat	Förhör avslutat
André Cederholm	2020-10-01	11:30	11:39

Förhörsplats	Typ av förhör	Förhörssätt
Hålsjögatan 13	RB 23:6	

Förhörsvittne	Utskrivet av

Berättelse

Förhörsledaren informerar Caroline att hon ska berätta fritt vad hon iakttagit under kvällen 20-09-14 i området omkring Hålsjögatan.

Caroline berättar att hon var hemma aktuell kväll och stod och rökte på sin balkong på Hålsjögatan 13. Klockan var cirka 21:15 när hon hör ljudet från mopeder från parkeringen som ligger parallellt (öster) med Hålsjöns förskola.

När hon tittar norrut mot Hålsjöns förskola så ser hon två mopeder som kommer i hög fart längs gång/cykelbanen nedanför hennes balkong. Allt går väldigt fort när mopederna kör förbi men Carolin ser att de följer gång/cykelbanan och kör som i ett "u" ut från området mot Stadiongatan och Lorensborg (nordlig riktning). *Carolin visar på en karta på förhörsledarens mobiltelefon var mopederna körde.*

Caroline uppfattade att det var två mopeder med en person på den ena mopeden samt två personer på den andra mopeden. Samtliga personer på mopederna var svart eller mörkt klädda, men Caroline noterade inte om de hade hjälm eller körde utan hjälm.

Caroline säger att det var mörkt utomhus och att mopederna körde väldigt fort på cykelbanan under den korta tiden Caroline såg dem.

Caroline har aldrig sett dessa mopeder tidigare och efter mopederna lämnat området och kört ut mot Lorensborg så återvände de inte tillbaka in i området vad Caroline kunde se.

Uppläst och godkänt

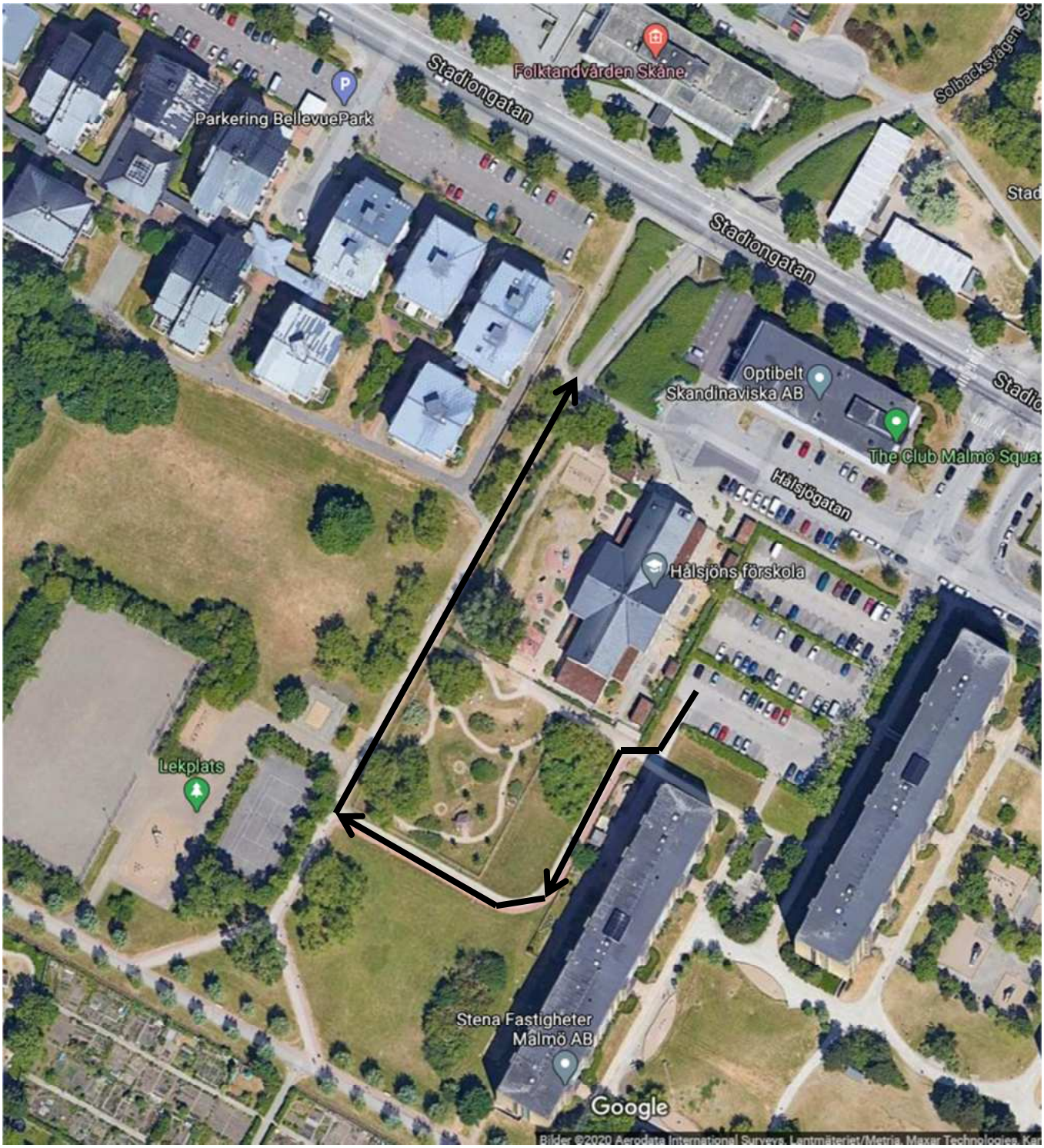
Stadiongatan
Folktandvården Skåne
Solbacksvägen
Parkering BellevuePark
Stadiongatan
Optibelt Skandinaviska AB
The Club Malmö Squa
Hälsjögatan
Hälsjöns förskola
Lekplats
Stena Fastigheter Malmö AB
Google

Polisen

Förhör

Signerat av

Signerat datum

Enhet	Diarienr
Region Syd, Grova brott 3 PO Malmö	5000-K1123172-20

Hörd person	Personnummer
Strandbäck, Lars	

Den hörde är	ID Styrkt	Sätt	Ställning till misstänkt - målsägande - vittne
Vittne	Ja	Datorslagningar i polisiära system.	

Tolk	Språk

Ytterligare information om anledning till förhör	Underrättad om misstanke
Hörd som vittne angående iakttagelser i område Hålsjögatant på kvällen 20-09-14.	

Underrättad om 12 § FUK

Underrättad om rätt till försvarare	Godtar försvarare/biträde som rätten förordnar	Försvarare/biträde närvarande

Försvarare/biträde önskas

Förhörsledare	Förhörsdatum	Förhör påbörjat	Förhör avslutat
André Cederholm	2020-10-02	10:25	10:35

Förhörsplats	Typ av förhör	Förhörssätt
Hålsjögatan 9 i Malmö	RB 23:6	

Förhörsvittne	Utskrivet av

Berättelse

A.Cederholm/N.Lindfors är i fastigheten på Hålsjögatan 9 i Malmö med anledning av dörrknackning gällande iakttagelser som boende gjort under kvällen den 14/9. En man som heter Lars Strandbäck som bor på adressen berättar att han gjort iakttagelser. Jag säger till Lars att berätta vad han sett och hört.

Lars berättar att han noterade en moped (scooter) samt ett moped liknande fordon med tjocka däck som körde väldigt fort i området aktuell kväll runt klockan 21:30. Båda "mopederna" var svarta till färgen. *Förhörsledaren visar upp en bild på ett eldrivet fordon som kallas" fat bike" och frågar om det är ett sådant fordon som Lars kallar mopedliknande.*

Lars säger att det är precis en sådan han såg.

De båda fordonen kom körandes från parkeringen som ligger parallellt med Hålsjöns förskola och tog sig sedan söderut förbi ingångarna till Hålsjögatan 11, 13 och 15 i väldigt hög hastighet och utan belysning. Lars säger att "mopederna" sedan försvann ner mot cykelbanan som ligger mellan Lorensborgsgatan och Skönabäcksgången. Lars vet inte vilken riktning de sedan tog på cykelbanan.
Lars visar var "mopederna" körde på en karta i förhörsledarens mobiltelefon, se bifogad bilaga.

Det satt en person på vardera fordon och personerna var klädda i svarta alternativt mörka

kläder. Båda personerna hade "hoodies" som var uppfällda över huvudet.

Lars uppfattade inte om de hade hjälmar på sig men han skulle gissa att de inte hade det då han kommer ihåg att de hade hoodies.

Lars kan inte minnas några detaljer på de båda personerna eller deras fordon utöver det han uppgivit.

Uppläst och godkänt

Hälsjons förskola
Lekplats
Hälsjögatan
Parkering Hälsjögatan - Malmö | APCOA
Stena Fastigheter Malmö AB
Förskolan Svansjön
Vombejögatan
Vombejögatan
Bellevuegårdsbiblioteket
Lorensborgsgatan
Parkering Svansjögatan

Polisen

Förhör

Iakttagelser Hålsjögatan

Signerat av

Signerat datum

Enhet	Diarienr
Region Syd, Grova brott 3 PO Malmö	5000-K1123172-20

Hörd person	Personnummer
Lindhe Börlin, Viktor	

Den hörde är	ID Styrkt	Sätt	Ställning till misstänkt - målsägande - vittne
Vittne	Ja	Har varit i kontakt med familjen tidigare.	Ingen

Tolk	Språk

Ytterligare information om anledning till förhör	Underrättad om misstanke
Förhör avseende iakttagelser under kvällen 14 september 2020.	

Underrättad om 12 § FUK

Underrättad om rätt till försvarare	Godtar försvarare/biträde som rätten förordnar	Försvarare/biträde närvarande

Försvarare/biträde önskas

Förhörsledare	Förhörsdatum	Förhör påbörjat	Förhör avslutat
Niclas Lindfors	2020-10-09	16:10	16:19

Förhörsplats	Typ av förhör	Förhörssätt
Telefonförhör	RB 23:6	Telefonförhör

Förhörsvittne	Utskrivet av

Berättelse

Viktor ombeds att berätta fritt ur minnet angående den aktuella kvällen, Viktors iakttagelser är främst av ljud snarare en synintryck.

Viktor berättar att han under kvällen den 14 september låg på sitt rum och spelade spel på sin dator.
Vid något tillfälle lite senare under kvällen läste han på Aftonbladet att det hade varit en skjutning i Malmö och som han förstod det utifrån artikeln så kunde det vara så att de som eventuellt hade utfört brottet hade lämnat brottsplatsen i riktning mot området där Viktor bor.

Viktor drog sig då till minnes att han hade lagt märke till motorljud och att det kan ha varit ungefär vid aktuell tidpunkt, någonstans mellan 21.00-21.30.
Anledningen till att han minns det är att han upplevde motorljudet som väldigt högt, det kan också hända att mopeden var väldigt nära som Viktor upplevde det så.
Motorljudet kom från en moped, Viktor tror att det var mer än en moped men han är osäker på detta.

Viktor kommer också ihåg att han hörde röster i samband med att mopeden/mopederna kom till platsen.
Han hörde inte exakt vad de sa men det var flera personer som pratade, det var bara mansröster, ålder kan vara allt mellan 18-30 år och Viktor menar att de nog pratade svenska med varandra men han kan inte säga detta säkert.

En av rösterna upplevde Viktor som märkbart glad eller uppspelt i tonen, Viktor kan inte riktigt förklara ytterligare.
Viktor minns det som att personerna hade ett kortare möte på kanske 1-2 minuter sedan hördes motorljudet igen och sedan blev det tyst.

Under hela förloppet så låg Viktor ner på sitt rum och han tittade aldrig ut under det korta förloppet.

Viktor reagerade som sagt inte på det när det inträffade utan tänkte på det först efter han hade läst om det på nätet.

Viktor återkommer om han skulle komma på någonting ytterligare.

Uppläst och vidkänt i koncept.

Polisen

Förhör

Hörd om iakttagelser Hålsjögatan 11-15

Signerat av

Signerat datum

Enhet	Diarienr
Region Syd, BF-IGV 4 LPO Ystad	5000-K1123172-20

Hörd person	Personnummer
Martinsson, Michell	

Den hörde är	ID Styrkt	Ställning till misstänkt - målsägande - vittne
Vittne	Nej	

Tolk	Språk

Ytterligare information om anledning till förhör	Underrättad om misstanke
Hörd om iakttagelser Hålsjögatan 11-15, 200914	

Underrättad om 12 § FUK

Underrättad om rätt till försvarare	Godtar försvarare/biträde som rätten förordnar	Försvarare/biträde närvarande

Försvarare/biträde önskas

Förhörsledare	Förhörsdatum	Förhör påbörjat	Förhör avslutat
Lars Hallgren	2020-09-17	18:15	18:22

Förhörsplats	Typ av förhör	Förhörssätt
Hålsjögatan, Malmö	RB 23:6	

Förhörsvittne	Utskrivet av

Berättelse

Michell berättar att han under måndagen 200914 var i sin lgh. Han hörde polissirener från Krokbäckshållet. Klockan var runt 21:20-21:30.

Michell tittade då på "Brottsplats Malmö" där Michell såg att en skjutning skett på Kroksbäck. Man skrev bl a att två mopeder lämnat brottsplatsen i riktning mot Lorensborg. Några sekunder senare hörde Michell ett högt motorljud från baksidan av fastigheten varpå Michell gick och ställde sig i fönstret som vetter mot baksidan. Michell såg då två mopeder (de lät dock som trimmade alt som motorcross cyklar). De kom körandes från parkeringen/lekskolan och körde rakt nedanför Michell fönster. De två "mopederna" kom i sällskap och de körde mycket snabbt. De körde längs med cykelbanan och svängde av mot tennisbanan och sedan höger mot Stadiongatan, genom tunneln.
Med anledning av informationen Michell fått via "Brottsplats Malmö" samt iakttagelserna trodde han direkt att mopederna hade med skjutningen att göra, varpå han direkt ringde till Polisen.

Signalement
Michell tror att det var motorcross cyklar som de körde på. Detta med anledning av storleken på maskinen, ljudet samt farten de höll. Båda hade ljuset tänt när de körde på cykelbanan samt så hade båda hjälm.
Michell tror att de ev hade skinnjackor på sig.

Förhöret uppläst och godkänt

Polisen

Förhör

Förhör 2

Signerat av

Signerat datum

Enhet	Diarienr
Region Syd, Grova brott 3 PO Malmö	5000-K1123172-20

Hörd person	Personnummer
Martinsson, Michell	

Den hörde är	ID Styrkt	Sätt	Ställning till misstänkt - målsägande - vittne
Vittne	Ja	Tidigare hörd	

Tolk	Språk

Ytterligare information om anledning till förhör	Underrättad om misstanke
Observationer kring skottlossning på Kroksbäck den 14 september 2020	

Underrättad om 12 § FUK

Underrättad om rätt till försvarare	Godtar försvarare/biträde som rätten förordnar	Försvarare/biträde närvarande

Försvarare/biträde önskas

Förhörsledare	Förhörsdatum	Förhör påbörjat	Förhör avslutat
Helena Cervin	2020-11-05	15:02	15:37

Förhörsplats	Typ av förhör	Förhörssätt
	RB 23:6	Telefonförhör

Förhörsvittne	Utskrivet av

Berättelse

FL ringer enligt överenskommelse upp Michell med anledning av att vittnesförhör ska hållas. Med hänsyn till rådande smittskyddsläge avseende Covid-19 hålls förhöret via telefon. FL har i förväg skickat en karta till Michell för att FL ska kunna rita in observationer i enlighet med vad Michell berättar.

FL informerar om att detta är ett vittnesförhör och om anledningen till förhöret.

FL ber Michell att berätta fritt om vad som hänt den aktuella kvällen.

Michell berättar att det var en varm kväll och att han hade balkongdörren öppen. Han hör ett kraftigt motorljud och går ut på balkongen som ligger på baksidan av huset. Till höger, vid gaveln på det hus där Michell bor, ser han två motorcyklar svänga in, ta vänster in framför hans hus och därefter följa cykelbanan som går i en trafikanpassad 90-graders vinkel upp mot tennisbanan. Där tar motorcyklarna höger mot Stadiongatan och accelererar kraftigt. Motorcyklarna körde med ett avstånd på c:a 1 meter och Michell bedömer att när de körde förbi hans balkong så var de c:a 5 meter från honom. Michell bor på tredje våningen och det fanns gatlyktor som gjorde att han såg bra. Motorcyklarna stannade aldrig och hela förloppet tog c:a 5 sekunder.

Motorcyklarna hade ett mycket kraftigt ljud, helt skilt från mopeders "symaskinsljud". Michell menar att även om man trimmar mopeder så förändras inte ljudet mer än att det blir starkare, men ljudbilden är densamma. Michell har i tidigare förhör sagt att det kan ha rört sig om motorcrossmaskiner. Den uppgiften vill han nu ändra eftersom motorcross inte låter så. Två veckor efter händelsen var Michell på Mobilia och reagerade när han hörde samma kraftiga ljud som han hörde på kvällen den 14 september. Ljudet som var extremt högt kom från stora motorcyklar på minst 500 kubik. Enligt Michell visar detta att cyklarna som användes var

motorcyklar.

Förarna av motorcyklarna var båda svartklädda, sannolikt i svart skinnklädsel vilket syntes i gatljuset och de hade integralhjälmar på huvudet. Motorcyklarna hade ljus både fram och bak och det var en person på varje motorcykel.

Michell har läst i media att det ska ha rört sig om två mopeder. Han menar att folk på Kroksbäck är vana vid att se mopeder. Michell hör aldrig själv motorcyklar i området. Han har tidigare själv kört motorcykel och säger att han verkligen kan höra skillnad på mopeder och motorcyklar. De två som han såg var definitivt motorcyklar.

Michell säger att han ju hörde att ljudet var väldigt kraftigt. Han lade också märke till att motorljudet försvann ovanligt snabbt. Detta var en varm och tyst kväll när då ljud lätt fortplantar sig, När motorcyklarna var på väg in under tunneln så tystnade ljudet orimligt snabbt. Michell säger att det finns två underjordiska garage där och att motorcyklarna möjligen körde in där. Michell vill också tipsa polisen om att affären på Bellevuegården har två kameror varav den ena är riktad ut mot Lorensborgsvägen. Där borde man kunna se motorcyklarna om de tagit den vägen.

Uppläst och godkänt den 10 november

Föräldrakooperativet Vendelsborsskola
Stadiongatan 61 Parking
Solbackskogen
Stadiongatan
Stadiongatan
Stadiongatan
Stadiongatan
Hälsjögatan
Hälsjögatan
Hälsjögatan
Parkering Hälsjögatan Malmö | APCOA
The Club Malmö Squash
Optibelt Skandinaviska AB
Hälsjöns förskola
Bellevue Kontorshotell
Hälsjögatan 13
Niclas millbank Elektronikbutik
Nya Bellevue
Parkering BellevuePark
Lekplats
Bellevue Park
Skonabacksgången
Skonabacksgången
Förskolan Svansjön
Vombsjö

M.M.

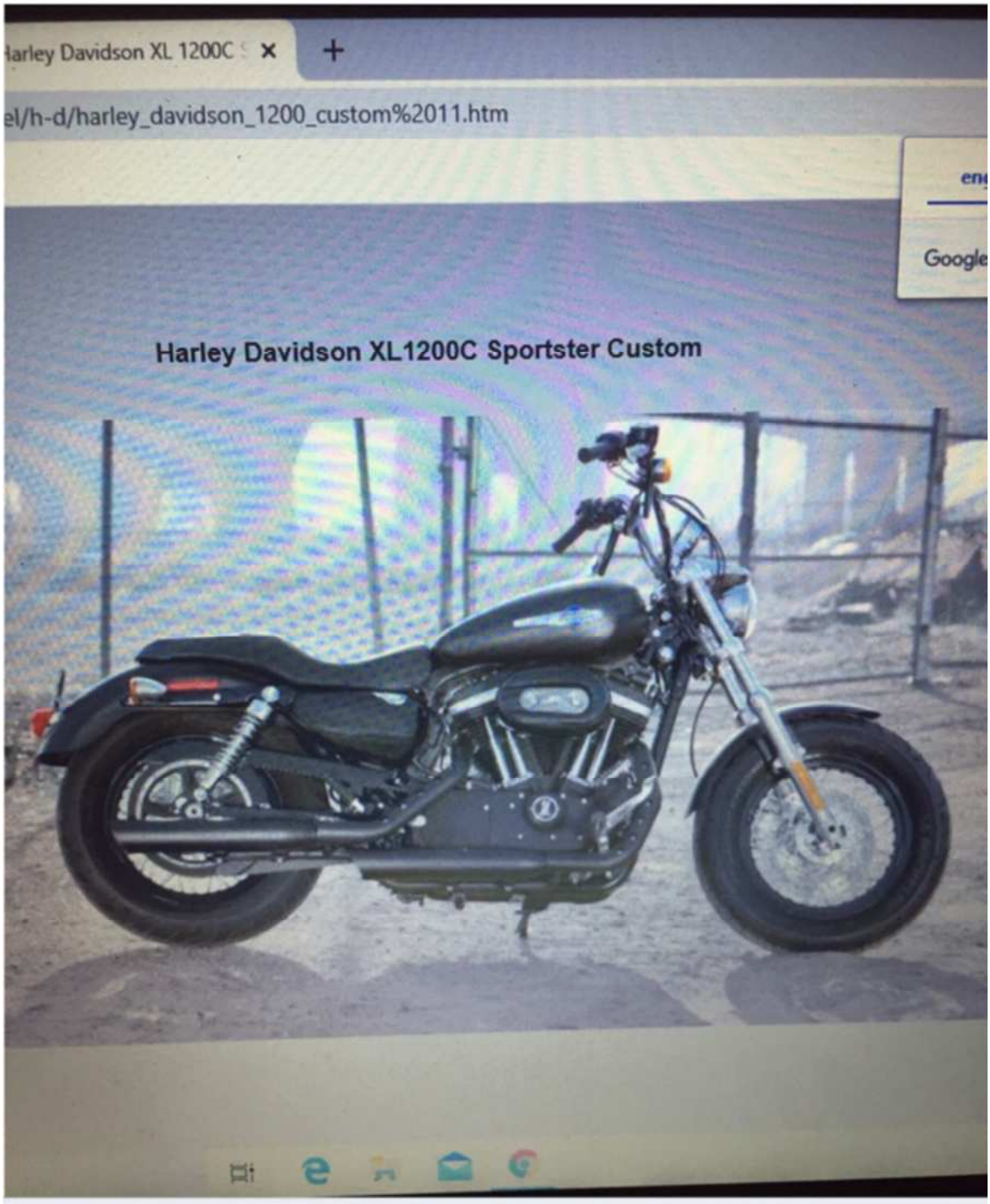
Harley Davidson XL 1200C
el/h-d/harley_davidson_1200_custom%2011.htm
Google
Harley Davidson XL1200C Sportster Custom

Polisen

Förhör

Signerat av

Signerat datum

Enhet	Diarienr
Region Syd, Grova brott 3 PO Malmö	5000-K1123172-20

Hörd person	Personnummer
Sjöström, Anna Margareta Elisabeth	

Den hörde är	ID Styrkt	Ställning till misstänkt - målsägande - vittne
Vittne	Nej	

Tolk	Språk

Ytterligare information om anledning till förhör

Underrättad om misstanke

Observationer gjorda kring bostaden som kan vara kopplade till skjutning på Kroksbäxk den 14 september 2020

Underrättad om 12 § FUK

Underrättad om rätt till försvarare	Godtar försvarare/biträde som rätten förordnar	Försvarare/biträde närvarande

Försvarare/biträde önskas

Förhörsledare	Förhörsdatum	Förhör påbörjat	Förhör avslutat
Helena Cervin	2020-11-09	10:21	

Förhörsplats	Typ av förhör	Förhörssätt
	RB 23:6	Telefonförhör

Förhörsvittne	Utskrivet av

Berättelse

FL ringer upp Elisabeth. Med tanke på hennes ålder och att FL inte vill att Elisabeth tvivla på om FL är den hon utger sig för att vara så ombeds Elisabeth motringa, vilket hon gör.

FL informerar om att detta är ett vittnesförhör och om anledningen till förhöret. Elisabeth ombeds att berätta, så detaljerat som möjligt, om vad hon sett och hört den här kvällen.

Elisabeth säger att "hon inte har någon aning om det". Hon vet att det finns flera stycken grannar som sett saker men Elisabeth satt i ett rum som vette åt andra hållet jämfört med grannarnas observationer.

På fråga svarar Elisabeth att hon har tittat ner och sett några gårdskillar, men vem de var har hon inte en aning om. De kom uppifrån säger Elisabeth och beskriver en trappa som går från dagiset i bottenvåningen och uppåt. Killarna tittade sig omkring som om de letade efter nån eller något. De var mörkklädda och hade huvjackor högt uppdragna. På fråga svarar Elisabeth att killarna inte var maskerade, förutom deras huvtröjor.

Elisabeth berättar att hennes grannar nog sett mer av killarna. De har berättat om att de körde på cykelbanan som går mot tennisbanan bort mot Bellevuegården.

Uppläst enligt anteckningar och godkänt.

Efter förhöret visade det sig att Elisabeth varit utsatt för åldringsbrott genom lapptricket. Hon trodde därför initialt att FL sökte henne i det ärendet.

Polisen

Förhör

Iakttagelser Hålsjögatan

Signerat av

Signerat datum

Enhet	Diarienr
Region Syd, Grova brott 3 PO Malmö	5000-K1123172-20

Hörd person	Personnummer
Andersen, Nicolai Vernon	

Den hörde är	ID Styrkt	Sätt	Ställning till misstänkt - målsägande - vittne
Vittne	Ja	Skatteverkets id samt polisiära datorslagningar	

Tolk	Språk

Ytterligare information om anledning till förhör

Hörd som vittne angående iakttagelser i samband med försök till mord på Sörbäcksgatan i Malmö 20-09-14

Underrättad om misstanke

Underrättad om 12 § FUK

Underrättad om rätt till försvarare	Godtar försvarare/biträde som rätten förordnar	Försvarare/biträde närvarande

Försvarare/biträde önskas

Förhörsledare	Förhörsdatum	Förhör påbörjat	Förhör avslutat
André Cederholm	2020-11-11	16:55	17:10

Förhörsplats	Typ av förhör	Förhörssätt
Vittnets bostad	RB 23:6	

Förhörsvittne	Utskrivet av

Berättelse

I samband med dörrknackning i aktuellt område så träffar förhörsledaren Nicolai, som vill berätta om iaktagelser han gjort i området i samband med skottlossningen den 14:e september.

Förhörsledaren säger till Nicolai att berätta fritt angående de iakttagelser han uppmärksammade den 14:e september.

Nicolai berättar att han var hemma i sin bostad på kvällen den 14:e september. Det var en varm kväll så fönstret till balkongen stod öppet. Plötsligt hör han knallar från Kroksbäck hållet och sedan blir det tyst. Nicolai tror att det antingen är knallar från fyrverkeri eller från något skjutvapen. Han uppfattar att klockan var ungefär 21:15 när han hörde knallarna.

Kort tid därefter (cirka 10 minuter efter knallarna) hör han män/killar som pratar högljutt nedanför hans balkong. Nicolai säger att det hördes som om att killarna kom dit med hjälp av två stycken el-scootrar (el-sparkcyklar) då han känner igen ljudet.

Männen/killarna pratar arabiska och Nicolai får uppfattningen av att de är stressade och verkar ha bråttom. Nicolai får uppfattningen av att det är ungefär 3-4 män/killar och att samtalet/diskussionen vara ungefär i 5 minuter sedan hör Nicolai att sällskapet lämnar platsen. Nicolai tycker att han hör ett av el-fordonen som kör norrut mot Stadiongatan medan

det andra el-fordonet tar sig söderut mot Svansjögatan.

Nicolai vet inte exakt vilken typ av el-fordon som killarna körde på. Men han är 100% säker på att det var el-fordon. Det var inga mopeder som var bensindrivna på platsen vid tidpunkten.

Nicolai ser varken personerna eller fordonen, men han hör dem tydligt.

Uppläst och godkänt

Polisen

Förhör

Iakttagelser Hålsjögatan

Signerat av

Signerat datum

Enhet	Diarienr
Region Syd, Gränspolis 12 Rgn Syd	5000-K1123172-20

Hörd person	Personnummer
Bytyqi, Flurije	

Den hörde är	ID Styrkt	Sätt	Ställning till misstänkt - målsägande - vittne
Vittne	Ja	Dataslagning / Pa D. Markan	

Tolk	Språk

Ytterligare information om anledning till förhör	Underrättad om misstanke
Flurije är hörd om hennes iakttagelser.	

Underrättad om 12 § FUK

Underrättad om rätt till försvarare	Godtar försvarare/biträde som rätten förordnar	Försvarare/biträde närvarande

Försvarare/biträde önskas

Förhörsledare	Förhörsdatum	Förhör påbörjat	Förhör avslutat
Daniel Markan	2020-09-17	18:30	18:50

Förhörsplats	Typ av förhör	Förhörssätt
Hålsjögatan 7 Malmö	RB 23:6	

Förhörsvittne	Utskrivet av

Berättelse

Flurije informeras om att hon hörs som vittne. Hon är införstådd med detta.

Förhörsledaren ber Flurije att med egna ord beskriva vad hon har sett.

Hon uppger att den aktuella dagen satt hon hemma när hon hörde 6 skott i snabb följd. Hon gick då ut på balkongen för att se om hon kunde se något mer. Kort stund senare ser hon två personer bakom soprummet som ligger mellan hennes balkong och Hålsjögatan 11.

Hon uppfattar det som att de gömmer sig bakom soprummet. En stund senare kör dessa två personer därifrån med var sin moped. Ena mopeden var en stor moped och den andra var en mindre moped, mer än så kan hon inte beskriva mopederna.

Furije beskriver att den som körde den stora mopeden, kördes av en kraftig kille som hade väldigt kort hår, nästan rakad. Han hade en jacka på sig som hon uppfattar som dunjacka.

Den andra killen var kort, ca 170 centimeter lång. Mörkt och mellanlångt hår. Ingen av dem hade någon hjälm.

Hon uppger att båda kör i hög hastighet i östlig riktning mot cykelvägen mot Hålsjöns Förskola. Där svänger mopederna höger och kör bakom förskolan i riktning mot Stadiongatan. Samtligt som mopederna kör i hög hastighet startar en mörk bil i hög hastighet

också i riktning mot Stadiongatan, från parkeringsplatsen utanför hennes balkong. Hon uppger att bilen är en mörk bil av äldre modell. Hon försökte ta registreringsnummer men lyckades inte.

Hon uppger att mer än så kommer hon inte ihåg.

Uppläst och godkänt

Polisen

Förhör

Iakttagelser Hålsjögatan 2

Signerat av

Signerat datum

Enhet	Diarienr
Region Syd, Grova brott 3 PO Malmö	5000-K1123172-20

Hörd person	Personnummer
Bytyqi, Flurije	

Den hörde är	ID Styrkt	Ställning till misstänkt - målsägande - vittne
Vittne	Nej	

Tolk	Språk

Ytterligare information om anledning till förhör	Underrättad om misstanke
Iakttagelser kring skjutningen på Kroksbäck den 14 september 2020	

Underrättad om 12 § FUK

Underrättad om rätt till försvarare	Godtar försvarare/biträde som rätten förordnar	Försvarare/biträde närvarande

Försvarare/biträde önskas

Förhörsledare	Förhörsdatum	Förhör påbörjat	Förhör avslutat
Helena Cervin	2020-10-30	10:25	10:40

Förhörsplats	Typ av förhör	Förhörssätt
Rättscentrum förhörsrum	RB 23:6	

Förhörsvittne	Utskrivet av

Berättelse

Flurije Bytyqi har kallats som vittne med anledningen av iakttagelser som hon gjort i närheten av sitt hem på Hålsjögatan.

Vi småpratar en stund och påbörjar därefter förhöret.

Flurije ombeds berätta fritt om vad hon sett och hört.

Flurije säger att hon har svårt att minnas och att hon lider av sviterna av en trafikolycka som skadade henne svårt. Skadan har gjort att Flurije har mycket svårt att koncentrera sig och att "hennes hjärna bara fungerar i tio minuter". Hon kan därför idag inte minnas något som helst kring händelsen.

Flurije förefaller vara mycket frustrerad över detta faktum och verkar genuint irriterad på sig själv.

Förhörsledaren väljer att avsluta förhöret och informerar om att mötet kommer att beskrivas i förhörsform.

Polisen

Förhör

Dörrknackningsförhör

Signerat av

Signerat datum

Enhet	Diarienr
Region Syd, Utredningsjour 8 PO Malmö	5000-K1123172-20

Hörd person	Personnummer
Varga, Tina	

Den hörde är	ID Styrkt	Sätt	Ställning till misstänkt - målsägande - vittne
Vittne	Ja	RES	

Tolk	Språk

Ytterligare information om anledning till förhör	Underrättad om misstanke
förhör med anledning av skjutningen på kroksbäck den 14/9-20	

Underrättad om 12 § FUK

Underrättad om rätt till försvarare	Godtar försvarare/biträde som rätten förordnar	Försvarare/biträde närvarande

Försvarare/biträde önskas

Förhörsledare	Förhörsdatum	Förhör påbörjat	Förhör avslutat
Niklas Öberg	2020-09-17	19:00	19:08

Förhörsplats	Typ av förhör	Förhörssätt
hålsjögatan 7 lgh 1102	RB 23:6	

Förhörsvittne	Utskrivet av

Berättelse

Tina informeras om att hon genomgår förhör med anledning av skjutningen på kroksbäck den 14/9-20

Tina förstår att det som sägs kommer att antecknas ner

Förhörsledarens anteckningar och frågor i fet text.

Kan du berätta så noga du kan om dina iakttagelser från kvällen den 14/9?

Jag var på balkongen och efter 22:00 så hörde jag en smäll. Smällen kom bakifrån Hålsjögatan nr 15.

Efter ca 5 minuter så såg jag en scooter som var röd orange. Det var en man som körde utan hjälm. Han körde ner mot Hålsjögatan 11 och sen svängde han upp på cykelbanan upp i parken.

Kan du beskriva scootern mer?

Det var en sån elscooter som man står och åker på. Jag kommer bara ihåg att den var rödorange.

Kommer du ihåg något mer av mannen?

Han var ganska ung han hade svart hår och han var smal. Han hade mörka jeans och en grönaktig jacka.

Tror du han har något med skjutningen att göra?

Jag vet inte men han tittade sig lite omkring när han körde.

Vart kom han ifrån?

Han kom från Hålsjögatan nr15

Uppläst och godkänt i koncept

Polisen

Förhör

Observation mopeder John Ericssons väg 72

Signerat av

Signerat datum

Enhet	Diarienr
Region Syd, BF-IGV 3 LPO Växjö	5000-K1123172-20

Hörd person	Personnummer
Håkansson, Tobias	

Den hörde är	ID Styrkt	Sätt	Ställning till misstänkt - målsägande - vittne
Vittne	Ja	Sv KK	

Tolk	Språk

Ytterligare information om anledning till förhör	Underrättad om misstanke
Observationer mellan 14-15 sep, 2020. Utanför John Ericssons väg 72, Malmö.	

Underrättad om 12 § FUK

Underrättad om rätt till försvarare	Godtar försvarare/biträde som rätten förordnar	Försvarare/biträde närvarande

Försvarare/biträde önskas

Förhörsledare	Förhörsdatum	Förhör påbörjat	Förhör avslutat
Björn Blom	2020-09-16	17:55	18:14

Förhörsplats	Typ av förhör	Förhörssätt
John ericssons väg, Malmö.	RB 23:6	Konceptförhör

Förhörsvittne	Utskrivet av

Berättelse

Tobias bor på John Ericssons väg 72 A, lgh 1102.

Tobias uppger att han ligger hemma i vardagsrummet och tittar på TV och väntar på sin son som är på träning.

Plötsligt hörde jag motorljud som jag reagerad på, varför vet jag inte. Jag reste mig ur soffan och tittade ut från fönstret, där nere ser jag två svarta scootrar som parkerar med ca 6-7m lucka. Den ena ställde sig vid cykelstället och den andra vid huset man slänger soporna, i mitten av gården.

Fhl: Vad var klockan ungefär?

Tobias: Mellan 21 och 21.30 skulle jag tro.

Tobias berättar vidare att de två killarna gick i riktning mot 72 C, killen som ställde vid soporna låste sin såg jag.

Signalement lämnat av Tobias:

Killen som parkera vid cykelstället:

Keps, svart eller blå. Mörka kläder, Hoodie, eller jacka, tyvärr inget annat.

Killen som parkerade vid soporna:

Helt maskerad, luva uppdragen och något för ansiktet, mörka kläder.

Uppläst och Godkänt.

Polisen

Förhör

Förhör 2

Signerat av

Signerat datum

Enhet	Diarienr
Region Syd, BINR 3 PO Malmö	5000-K1123172-20

Hörd person	Personnummer
Håkansson, Tobias	

Den hörde är	ID Styrkt	Sätt	Ställning till misstänkt - målsägande - vittne
Annan	Ja	Svenskt körkort	

Tolk	Språk

Ytterligare information om anledning till förhör	Underrättad om misstanke
Observationer av mopeder 2020-09-14	

Underrättad om 12 § FUK

Underrättad om rätt till försvarare	Godtar försvarare/biträde som rätten förordnar	Försvarare/biträde närvarande

Försvarare/biträde önskas

Förhörsledare	Förhörsdatum	Förhör påbörjat	Förhör avslutat
Victor Blomkrantz	2020-09-17	13:30	13:55

Förhörsplats	Typ av förhör	Förhörssätt
Tobias arbetsplats	RB 23:6	

Förhörsvittne	Utskrivet av

Berättelse

Tobias berättar att han ensam hemma och väntade på sin 14-åriga bonusson som hade varit på hockeyträning. Tobias kollade på en fotbollsmatch med Chelsea som han tror började kl. 21, ibland börjar matcherna dock 20.45. Plötsligt hör han två mopeder och han tror då att klockan kan ha varit mellan 21.30 - 21.40. Han baserar detta på att matchen fortfarande spelades i första halvlek men att det inte var i början av matchen. Han är helt säker på att matchen fortfarande var i första halvlek. Tobias reagerade på mopederna eftersom han tänkte att bonussonen kanske fått skjuts hem från träningen av någon på moped. Han ville kolla om detta stämde och tittade därför ut genom sitt fönster.

Tobias beskriver fönstret som stort med tre fönsterdelar varav mittendelen hade persiennen neddragen men halvt öppen så att han ändå kunde titta ut. Anledningen till att han trots den neddragna persiennen tittade ut genom mittendelen var att det fanns gardiner på de två yttre fönstren. Genom fönstret kunde han se två personer som just parkerat sina mopeder. Den ena hade ställt mopeden vid ett miljöhus och den andre hade ställt sin en bit ifrån vid den andra änden av cykelstället. Personen från mopeden vid miljöhuset såg ut att vänta på den andre som satt sig ner för att som, Tobias upplevde det låsa sin moped. Därefter promenerade personerna lugnt från platsen mot Bellevuvägen (se bifogad skiss). Baserat på att personen som parkerat vid miljöhuset gick fram till den andre som satt sig ner tror han att de pratade med varandra han kunde dock inte höra något.

Tio till femton minuter senare kom bonussonen hem och berättade för Tobias att det varit en skjutning. Tobias vet inte var sonen fått informationen ifrån men han förmodar att denne sett det på sydsvenskan. Därefter kollade Tobias på sydsvenskan och han kunde se att det varit en

skjutning och att polisen gått ut med information om att två mopeder och en eventuell bil var eftersökta. Han satte då sin observation i samman med händelsen. Han kontaktade dock inte polisen eftersom han hade tankarna fullt upptagna på en anhörig som var på sjukhus.

Följande dag, när Tobias var på arbetet ringde hans sambo och berättade att polisen hämtat mopederna. Tobias själv hade inte sett dessa igen sedan observationen ut genom fönstret och han gick inte ut det hållet morgonen efter när han skulle till arbetet.

Ljusförhållanden och avstånd
Tobias berättar att det var mörkt ute och han beskriver platsen för iakttagelsen som mörk. Där finns en lampa i närheten av mopeden som parkerades längre ner vid cykelstället men lampan lyser inte upp platsen särskilt bra, borta vid miljöhuset är det ännu mörkare. Avståndet från hans fönster till den förra är 10-12 meter och den senare ytterligare 5-7 meter.

Signalement
Tobias observerade personerna bakifrån och från sidan. Han såg ingen av dem rakt framifrån och han skulle inte känna igen dem om han såg dem igen.

Föraren av mopeden som parkerade vid miljöhuset
- Troligen luva på sig och maskering, han reagerade inte på maskeringen eftersom det är "corona-tider".
- Mörk jacka
- Vet ej byxor men mörka eftersom personen var helt mörkklädd
- Reagerade inte på om personen var kort eller lång

Föraren av mopeden som parkerade längre ner vid cykelstället
- Blå/mörk keps
- Mörk jacka
- Vet ej byxor men kanske jeans, något stack ut i färgerna, därav tror han att han kanske inte var helt mörkklädd.
- Reagerade inte på om personen var kort eller lång

Mopederna
Mörka scootrar

Uppläst och godkänt över telefon inkl skiss 2020-09-17
Två bilagor.

- Miljöhus
- Moped vid miljöhus
- Moped längre ned cykelställ
- Tobias fönster finns inom området
- Personernas färdväg från platsen

Skärmdump från fotbollskanalen.se den 17 september 2020

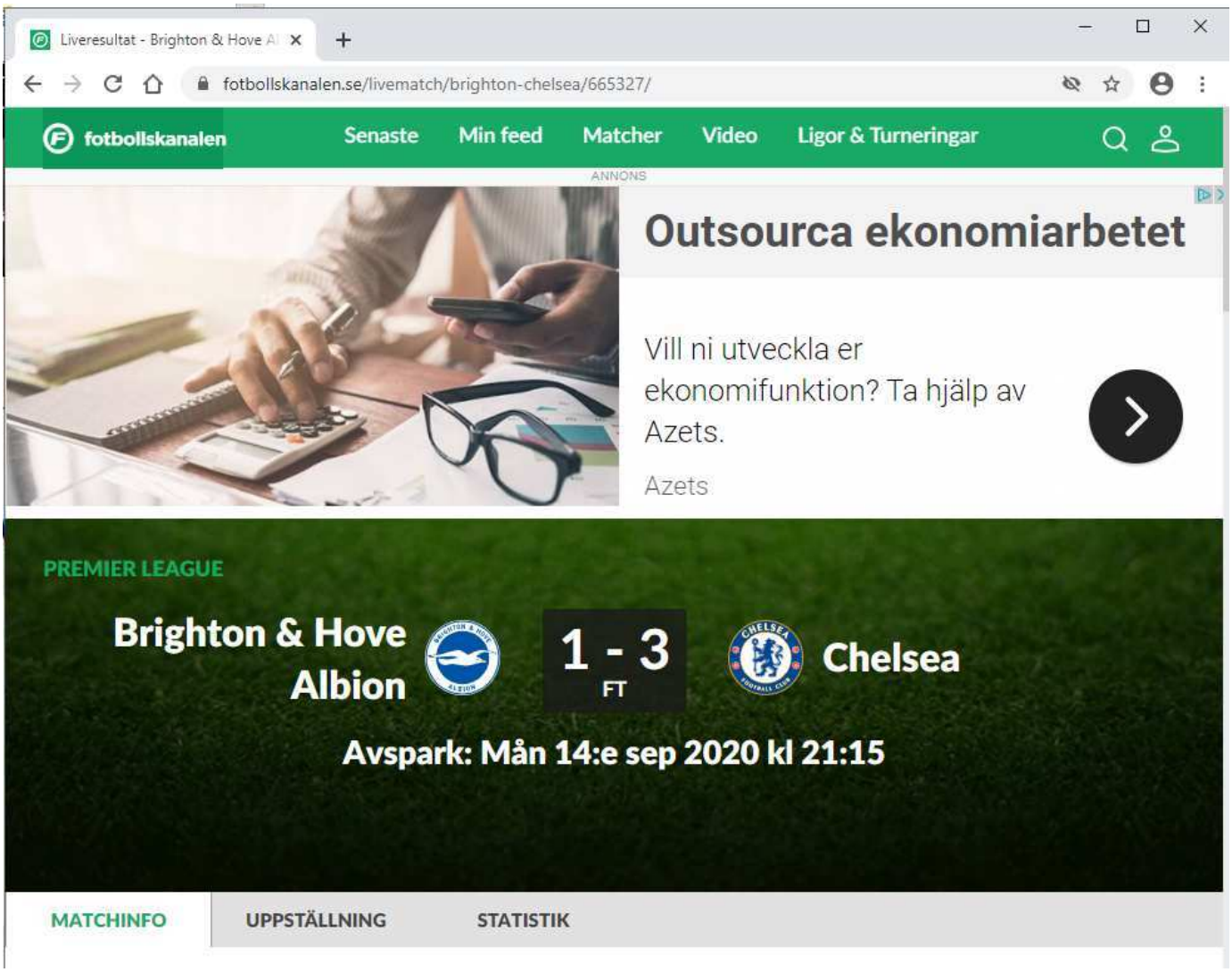

Polisen

Förhör

Iakttagelser John Ericssons väg 72

Signerat av

Signerat datum

Enhet	Diarienr
Region Syd, Flygplatsgrupp 5 Rgn Syd	5000-K1123172-20

Hörd person	Personnummer
Fröberg, Bengt	

Den hörde är	ID Styrkt	Ställning till misstänkt - målsägande - vittne
Vittne	Nej	

Tolk	Språk

Ytterligare information om anledning till förhör	Underrättad om misstanke
Hörs om sina iakttagelser.	

Underrättad om 12 § FUK

Underrättad om rätt till försvarare	Godtar försvarare/biträde som rätten förordnar	Försvarare/biträde närvarande

Försvarare/biträde önskas

Förhörsledare	Förhörsdatum	Förhör påbörjat	Förhör avslutat
Henrik Ermin	2020-09-16	18:30	18:40

Förhörsplats	Typ av förhör	Förhörssätt
John Ericssons väg 70b, Malmö	RB 23:6	

Förhörsvittne	Utskrivet av

Berättelse

Bengt berättar att han la märke till två mopeder utanför John Ericssons väg 72 a i måndags (20-09-14). Han såg mopederna när han skulle slänga sopor vid 14-15-tiden.

Bengt tror att båda mopederna saknade registreringsskylt i skylthållaren. Mopederna stod parkerade bland cyklarna vid cykelstället. Bengt är inte helt säker på antalet men säger att det var minst två mopeder som stod parkerade.

Bengt vet inte vilket märke det var på mopederna. En av moperna var helsvart och såg sliten ut. Bengt tillägger och säger att den var mer gråsvart och det syntes att den inte var ny. Han såg inga märken eller skador på mopederna.

Bengt har inte sett någon person vid mopederna och vet inte vem som brukar dem. Bengt har inte sett mopederna tidigare.

Uppläst och godkänt.

Polisen

Förhör

Iakttagelser mopeder John Ericssons väg 72

Signerat av

Signerat datum

Enhet	Diarienr
Region Syd, Rörlig kontroll gräns 6 Rgn Syd	5000-K1123172-20

Hörd person	Personnummer
Lindén, Rolf Torsten	

Den hörde är	ID Styrkt	Sätt	Ställning till misstänkt - målsägande - vittne
Vittne	Ja	Passbild	

Tolk	Språk

Ytterligare information om anledning till förhör	Underrättad om misstanke
Hörs om sina iakttagelser	

Underrättad om 12 § FUK

Underrättad om rätt till försvarare	Godtar försvarare/biträde som rätten förordnar	Försvarare/biträde närvarande

Försvarare/biträde önskas

Förhörsledare	Förhörsdatum	Förhör påbörjat	Förhör avslutat
Stefan Rosvall	2020-09-16	17:34	17:37

Förhörsplats	Typ av förhör	Förhörssätt
John Ericssonsväg 70A, Malmö	RB 23:6	

Förhörsvittne	Utskrivet av

Berättelse

Rolf såg en moped som stod i anslutning till trapphuset, John Ericssons väg 72B. Det stod där igår (15/9) vid 10-tiden. Rolf kunde inte minnas några detaljer om den. Han såg inte heller några personer i anslutning till den.

Relaterat från konceptanteckningar- godkänt

Polisen

Förhör

Iakttagelser mopeder John Ericssons väg 72

Signerat av

Signerat datum

Enhet	Diarienr
Region Syd, Utredning 2 LPO Trelleborg	5000-K1123172-20

Hörd person	Personnummer
Lindén, Rolf Torsten	

Den hörde är	ID Styrkt	Sätt	Ställning till misstänkt - målsägande - vittne
Vittne	Ja	Egna uppgifter	

Tolk	Språk

Ytterligare information om anledning till förhör

Underrättad om misstanke

Dörrknackning utförd 2020-09-16 för att utröna uppgifter kring mopeder på John Ericssonsväg 72 i Malmö.

Underrättad om 12 § FUK

Underrättad om rätt till försvarare	Godtar försvarare/biträde som rätten förordnar	Försvarare/biträde närvarande

Försvarare/biträde önskas

Förhörsledare	Förhörsdatum	Förhör påbörjat	Förhör avslutat
Ulf Linder	2020-09-16	18:15	18:22

Förhörsplats	Typ av förhör	Förhörssätt
John Ericssonsväg 70C Malmö	RB 23:6	

Förhörsvittne	Utskrivet av

Berättelse

Rolf berättade att han och hans hustrun igår (200915) skulle åka med bussen från Bellevuevägen. De lämnade sin lägenhet någon mellan klockan 10. 00 till 10.30.

Rolf hade gått längs med husen och hustrun hade gått en bit längre ut för att slänga sopor. Rolf hade lagt märke till en moped som stod parkerad vid adressen John Ericssonsväg 72, mellan trappa A och B.

Rolf hade reagerat för han kände inte igen den här mopeden, han har inte sett den tidigare. Rolf kan inte uppge vad det var för modell eller färg på den här mopeden. Förhörsledaren visar bilder på olika mopedtyper men Rolf kan inte minnas hur den såg ut.

Rolf vet inte när mopeden anlände, "den bara stod där när jag gick förbi på väg till bussen".

Rolf vill gärna hjälpa till men kan inte ange mer än såhär, han tillägger att han dock är helt säker på att det var en moped och ingen el-scooter.

Uppläst och godkänt av Rolf

Polisen

Förhör

Iakttagelser mopeder John Ericssons väg 72

Signerat av

Signerat datum

Enhet	Diarienr
Region Syd, Rörlig kontroll gräns 6 Rgn Syd	5000-K1123172-20

Hörd person	Personnummer
Ostrell, Ulf	

Den hörde är	ID Styrkt	Sätt	Ställning till misstänkt - målsägande - vittne
Vittne	Ja	Passbild	

Tolk	Språk

Ytterligare information om anledning till förhör	Underrättad om misstanke
Hörs om sina iakttagelser	

Underrättad om 12 § FUK

Underrättad om rätt till försvarare	Godtar försvarare/biträde som rätten förordnar	Försvarare/biträde närvarande

Försvarare/biträde önskas

Förhörsledare	Förhörsdatum	Förhör påbörjat	Förhör avslutat
Stefan Rosvall	2020-09-16	18:24	18:28

Förhörsplats	Typ av förhör	Förhörssätt
John Ericssonsväg 70B, Malmö	RB 23:6	

Förhörsvittne	Utskrivet av

Berättelse

Ulf hörde troligtvis två stycken mopeder som körde på gångbanan framför trappentrérna till fastigheten. De har troligtvis åkt ner för trapporna till gården för att komma dit. Detta skedde vid 23-tiden på måndagskvällen (14/9). Lite senare hörde han hur de körde på cykelbanan utmed John Ericssons väg. Det lät som en cross och en EU moped. Ulf såg dem inte utan bara hörde.

Igår (15/9) stod flera mopeder utanför 72A. Men det var bara en moped som Ulf reflekterade över. Han reagerade på att den saknade registreringsskylt fast att den hade en skylthållare. Det var en svart EU moppe.

Relaterat från konceptanteckningar- godkänt

Polisen

Förhör

Iakttagelser utsidan av John Ericssons väg 72

Signerat av

Signerat datum

Enhet	Diarienr
Region Syd, BF-IGV 3 LPO Växjö	5000-K1123172-20

Hörd person	Personnummer
Honic, Emil	

Den hörde är	ID Styrkt	Sätt	Ställning till misstänkt - målsägande - vittne
Vittne	Ja	genom mamman	

Tolk	Språk

Ytterligare information om anledning till förhör

Underrättad om misstanke

Iakttagelser gällande utsidan av John Ericssons väg 72, Malmö. Mellan 14-15 september.

Underrättad om 12 § FUK

Underrättad om rätt till försvarare	Godtar försvarare/biträde som rätten förordnar	Försvarare/biträde närvarande

Försvarare/biträde önskas

Förhörsledare	Förhörsdatum	Förhör påbörjat	Förhör avslutat
Björn Blom	2020-09-16	17:24	17:31

Förhörsplats	Typ av förhör	Förhörssätt
Bostaden	RB 23:6	

Förhörsvittne	Utskrivet av

Berättelse

Emil bor på: JOHN ERICSSONS VÄG 72 B LGH 1302 217 61 MALMÖ

Emil uppger att han såg en moppe antigen igår eller i förgår, klockan var ca 15 och det var 2 poliser som kontrollerade en kille vid den, 2 st manliga poliser jag såg ingen polisbil. Moppen var svart

Fhl: verkade det konstigt?

Emil: Nej, bara en vanlig kontroll.

Uppläst och godkänt.

Polisen

Förhör

Iakttagelser mopeder John Ericssons väg

Signerat av

Signerat datum

Enhet	Diarienr
Region Syd, Rörlig kontroll gräns 6 Rgn Syd	5000-K1123172-20

Hörd person	Personnummer
Tilander, Anna	

Den hörde är	ID Styrkt	Sätt	Ställning till misstänkt - målsägande - vittne
Vittne	Ja	Passbild	

Tolk	Språk

Ytterligare information om anledning till förhör	Underrättad om misstanke
Hörd om sina iakttagelser	

Underrättad om 12 § FUK

Underrättad om rätt till försvarare	Godtar försvarare/biträde som rätten förordnar	Försvarare/biträde närvarande

Försvarare/biträde önskas

Förhörsledare	Förhörsdatum	Förhör påbörjat	Förhör avslutat
Stefan Rosvall	2020-09-16	18:36	18:38

Förhörsplats	Typ av förhör	Förhörssätt
John Ericssons väg 70B, Malmö	RB 23:6	

Förhörsvittne	Utskrivet av

Berättelse

Anna hade gått och lagt sig när hon hörde någon moped ute på cykelbanan utmed John Ericssons väg. Detta var vid 22:30 tiden på tisdagskvällen (15/9).

Mopeden stod stilla med motorn igång och Anna hörde att det samtalades men hon hörde inte om vad, utan bara röster. Anna steg inte upp för att titta.

Relaterat från konceptanteckningar- godkänt.

Polisen

Förhör

Förhör 1

Signerat av

Signerat datum

Enhet	Diarienr
Region Syd, BF-IGV 8 LPO Malmö Söder	5000-K1123172-20

Hörd person	Personnummer
Hammarlund, Olle	

Den hörde är	ID Styrkt	Sätt	Ställning till misstänkt - målsägande - vittne
Vittne	Ja	RES-bild.	

Tolk	Språk

Ytterligare information om anledning till förhör	Underrättad om misstanke
Försök till mord, Sörbäcksgatan, 2020-09-14, ca 21:15	

Underrättad om 12 § FUK

Underrättad om rätt till försvarare	Godtar försvarare/biträde som rätten förordnar	Försvarare/biträde närvarande

Försvarare/biträde önskas

Förhörsledare	Förhörsdatum	Förhör påbörjat	Förhör avslutat
Viktor Gottfridsson	2020-09-14	21:40	21:45

Förhörsplats	Typ av förhör	Förhörssätt
Bellevuevägen	RB 23:6	Konceptförhör

Förhörsvittne	Utskrivet av

Berättelse

Ca 21:15 var Olle ute och gick med sin hund. När han befinner sig på Hedåkersvägen nere vid Vendelfridsparken hör Olle skottlossning. Det låter som det skjuts sex skott i snabb följd och sen skjuts det ytterligare sex skott i snabb följd. Olle går vidare ner till Vilebovägen och när han står vid Vilebovägen hör han två mopeder. De låter högt och kommer längs med cykelbanan i Vendelsfridsparken i riktning mot Solbacken/Dammfri.

Olle ser sen två mopeder komma i hög hastighet ner och korsar Vilebovägen och fortsätter Solbackevägen mot Dammfri. Mopederna är nedsläckta och det är ser ut att vara en mörkklädd person på varje moped. En av mopederna låter högt som den är trimmad eller har trasig ljuddämpare och har en av två framlyktor som är trasig. Olle kan se det eftersom lampan som fungerar sitter snett.

Uppläst och godkänt.

Polisen

Förhör

Förhör 2

Signerat av

Signerat datum

Enhet	Diarienr
Region Syd, Grova brott 3 PO Malmö	5000-K1123172-20

Hörd person	Personnummer
Hammarlund, Olle	

Den hörde är	ID Styrkt	Sätt	Ställning till misstänkt - målsägande - vittne
Vittne	Ja	svenskt körkort	

Tolk	Språk

Ytterligare information om anledning till förhör	Underrättad om misstanke
Kompletterande förhör angående vittnesuppgifter, Mordförsök Sörbäcksgatan i Malmö 2020-09-14	

Underrättad om 12 § FUK

Underrättad om rätt till försvarare	Godtar försvarare/biträde som rätten förordnar	Försvarare/biträde närvarande

Försvarare/biträde önskas

Förhörsledare	Förhörsdatum	Förhör påbörjat	Förhör avslutat
Katarina Jacobsson	2020-09-23	10:43	11:34

Förhörsplats	Typ av förhör	Förhörssätt
RCM	RB 23:6	Ljudbandsförhör

Förhörsvittne	Utskrivet av

Involverad personal	Funktion
Sara Hedicke	Biträdande förhörsledare

Berättelse

Olle var ute och gick med sin hund på Vilebovägen den aktuella kvällen.

Olle informeras om att förhöret spelas in på ljudband.

Förhörsledaren Katarina håller förhöret med hjälp av högtalartelefon och Sara Hedicke är på plats med Olle i ett förhörsrum på RCM.

Olle ombeds att så detaljerat som möjligt berätta om sina iakttagelser under kvällen den 14:e september.

Fri berättelse

Olle var ute och gick med hunden. Olle gick ut ca klockan 21:10 på Vilebovägen, i hörnet där Olle bor. När Olle stod med hunden i hörnet hörde han på avlägset avstånd automateld om 6 plus 6 skott. Olle gjorde bedömningen att det var ett visst avstånd mellan honom och skotten och Olle tänkte att skotten han hörde kanske var från Bellevuegården.
Olle gick sen ner på Vilebovägen mot Solbacksstigen, för att sedan fortsätta in på Solbacksvägen. Olle hörde sedan ett högt motorljud och en inbromsning. Ut framför Olle kom två EU-mopeder i en hiskelig fart. Den ena mopeden var helt mörklagd. Den andra mopeden hade en dubbel strålkastare fram, varpå den ena d.v.s. högerlampan var tänd. Olles

minnesbild var att mopeden i övrigt var nedsläkt.

Mopederna passerade över Vilebovägen. Mopederna kom från cykelbanan på Solbacksgången ut till Solbacksvägen. Olle noterade dem för att det var ett högt motorljud, som att ena mopeden hade en ljuddämpare som var trasig. Olle uppfattade det som att det var mörkklädda individer. Olle försökte se hur långt mopederna körde, men han såg dem inte längre efter korsningen Solbacksvägen/Vilebovägen.

Olle hörde därefter sirener runt omkring och han gick upp till Dammfrivägen. Där såg han en civil polisbil V90. Han försökte göra så att den uppmärksammade honom, men polisbilen körde ned på Vilebovägen. Olle gick sedan ute på Dammfrivägen fram till John Erikssons väg. Där gick han västerut till Bellevuevägen, och sedan svängde han vänster och gick söderut. Olle såg blåljus en bit ner på Bellevuevägen. Olle gick på höger sida av Bellevuevägen och han såg att fler polisfordon som anslöt till en bil som polisen hade stoppat. Olle såg att polisen hade stoppat en VW Golf.

Olle avvaktade lite men gick sedan fram och pratade med en polisman om att Olle sett två flyende mopeder. Olle hade då redan läst på Kvällsposten att två hade flytt från en skottlossning. Polismannen höll sedan ett förhör med Olle.

Olle ombeds rita in på karta var han stod när han såg mopederna, var han såg mopederna samt deras färdväg och färdriktning (Se bifogad skiss)

På fråga om Olle kan beskriva vad "avlägset ljud" från skotten var svarar Olle att samtidigt som det var höga knallar så var de dova. Olle berättar att han också blev lite lurad av hur skottljud studsar. Olle blev förvånad när han i efterhand läste att det hänt på Sörbäcksgatan och att Olle hade hört skotten så tydligt där han stod.

Olle började räkna skotten med en gång. Olle beskriver att det var två skottsalvor. Första skottsalvan var 6 skott, sedan var det ett uppehåll på ca 4-5 sekunder, sedan kom en skottsalva om 6 skott igen.
Olle uppger att han tidigare har varit vittne på en annan skjutning som var på Hedåkersvägen i fjol. Då lät det som pistolskott, men denna gång lät det mer som automateld. Olle har jagat tidigare och har en militär utbildning och tycker sig känna igen ljudet.

På fråga om Olle gick själv på sin hundpromenad svarar Olle att han mötte en granne uppe på hörnet vid Vilebovägen. Grannen sa "Nu sköt dom" när de hörde skotten. Olle svarade "Ja det gjorde de säkert". Olle vet inte var grannen tog vägen sedan utan de skildes åt. Grannen gick ner mot Vilebovägen. Olle vet inte vad grannen heter, men grannen bor på Vilebovägen 27. Det är en äldre man. Olle såg inte längre grannen när mopederna kom.
(Se PM om uppgifter till grannen).

När Olle hörde skotten tittade han på klockan. Då var klockan 21:14. Klockan 21:17 hörde Olle det höga motorljudet. Därefter såg Olle mopederna väldigt snart.

Olle tänkte att det var två mopeder som flydde från någonting. Det var Olles omedelbara känsla. Dels med tanke på skotten, att mopederna var mörklagda och mopedernas hastighet. Hade det kommit en bil på Vilebovägen hade mopederna klippt den. Olle har svårt att uppskatta hastigheten på mopederna, men han tror att det kan ha varit mellan 45-50 km/h.

På fråga hur mopederna såg ut svarar Olle att han såg två mopeder. Olle uppfattade att det satt en person på varje moped, d.v.s. en förare på varje moped.

Den ena mopeden var helt mörklagd. Den var mörk i färgen och såg ut som en EU-moped. Den hade ingen belysning. Med EU-moped menar Olle en scooter. Olle minns ingen särskild detalj på mopeden. Olle minns att det var en mörkklädd gestalt med mörk hjälm som körde den, men Olle kan inte beskriva hur personen i övrigt såg ut.

Den andra mopeden, var också lik en EU-moped i modell scooter. Den var mörk till färgen. En av två framlampor var tänd. Olle beskriver att det fanns en förskjutning i ljuset och därav borde det vara en dubbel strålkastare varav den ena är tänd. Olle såg att höger lampa på strålkastaren var tänd.
Olle minns att föraren var mörkklädd och hade en mörk hjälm på sig, men Olle kan inte bedöma förörens kön, storlek eller någon annan detalj.

Olle såg inga tillhörigheter såsom väskor eller liknande på mopederna eller förarna.
Det fanns inga registreringsskyltar på mopederna. Där var ingen belysning bak på dem och Olle uppfattade det som att de var oregistrerade.

På fråga om mopedernas färdväg skiljde sig åt svarar Olle att de körde tillsammans. De körde med ca en halv mopedlängd emellan sig. Olle uppfattade det som att den helt mörklagda mopeden låg lite före.

Olle tillfrågas om att han i det förra förhöret berättat att den ena strålkastaren var sned. Detta har Olle inget minne av utan bara att den ena lampan var tänd.

På fråga vilket avstånd Olle hade mellan sig och mopederna när de var som närmst svarar Olle att han i efterhand har stegat upp det till ca 40 steg och därmed ca 40 meter.

Olle kan inte säga vilken av mopederna som hade högt motorljud, men han tyckte att det lät som att den ena hade ett högt motorljud.

På fråga om Olle kan vidareutveckla väder och ljusförhållanden som rådde på platsen svarar Olle att det var vindstilla och att det var uppehåll och han minns det som en fin kväll. Det var mörkt i korsningen för ofta är en av gatulamporna släckt. Ofta är första lyktstolpen på Solbacksvägen, från Vilebovägen sett, släckt. Olle tror att det var så även denna kväll. Olle uppger att det var ljust i passagen vid själva korsningen av Vilebovägen, för där är fungerande gatubelysning.

Olle såg ingen annan ute förutom grannen som han pratade om tidigare.

Olle har inte hört någon annan prata om händelsen som skulle ha gjort iakttagelser i samband med detta.

Olle berättar att när han sökte kontakt med polisen på Bellevuevägen, så visiterade de en av männen från bilen. Han som blev visiterad på trottoarsidan blängde väldigt på Olle. Olle vet inte ifall denna person hade något samband med händelsen, men Olle uppfattade det som obehagligt. Olle tror att det var därför som polisen bad Olle att gå ner och vänta i en intilliggande gata. I efterhand känner Olle att han borde ha väntat att gå fram, lite för sitt eget bästa. Olle hade ca 6-7 meter mellan sig och personen som polisen visiterade.

Olle skulle inte känna igen mopederna eller förarna i något sammanhang.

Uppläst och godkänt

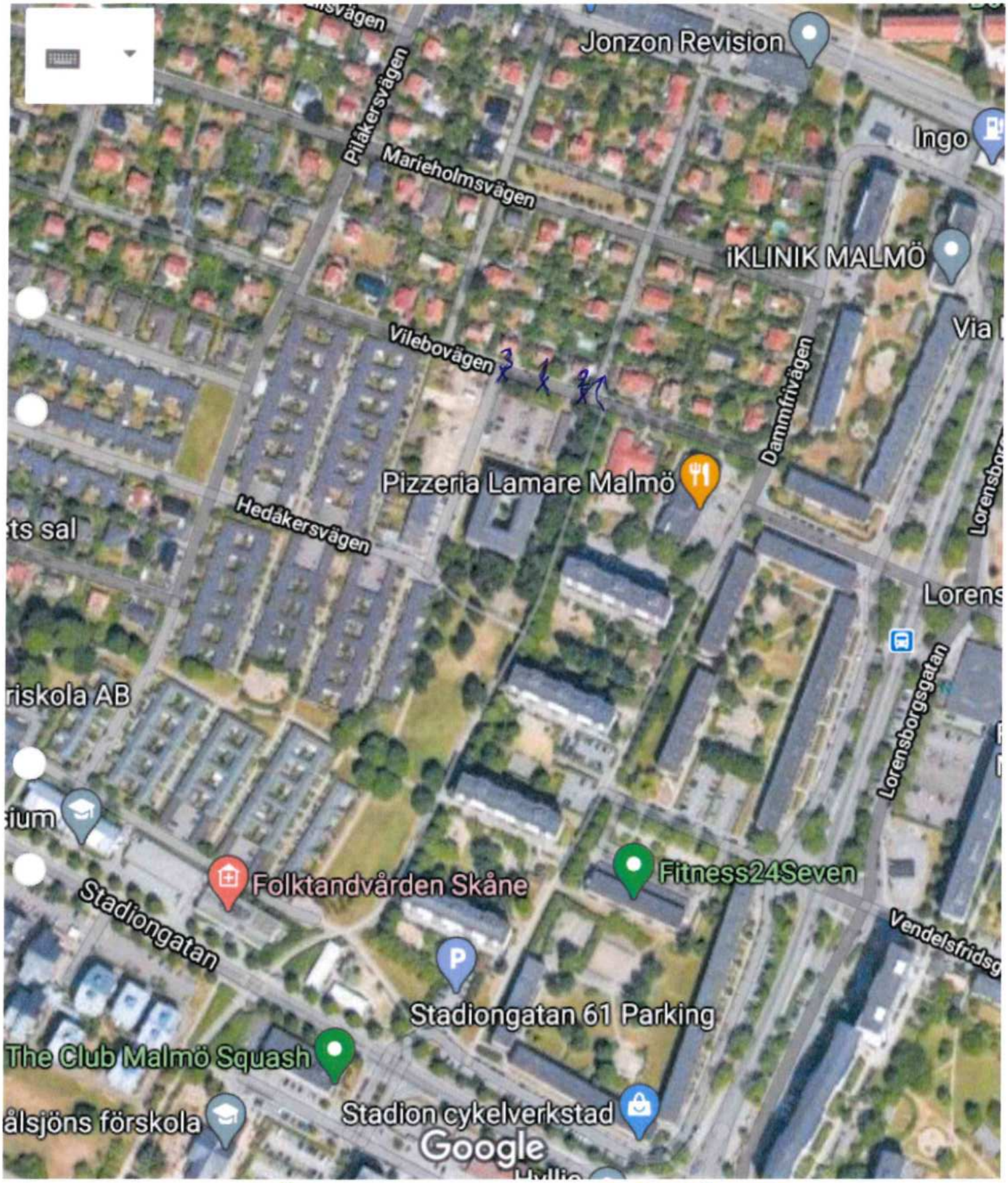

20200923

K1123172-20

Polisen

Förhör

Iakttagelser mopeder Vilebov. Hans Larsson-Maskat

Signerat av

Signerat datum

Enhet	Diarienr
Region Syd, Grova brott 5 Rgn Syd	5000-K1123172-20

Originalhandlingens förvaringsplats	Datum	Tid
	2024-08-27	15:34

Involverade personer	Personnummer/Orgnr	Roll
Larsson, Hans		Berörd person

Involverad personal	Funktion
Fitim Rushiti	Uppgiftslämnare

Berättelse

Ut har maskat numret till en adress. Originalhandling finns i slasken.

//Insp Fitim Rushiti

Polisen

Förhör

Iakttagelser mopeder Vilebovägen

Signerat av

Signerat datum

Enhet	Diarienr
Region Syd, Grova brott 3 PO Malmö	5000-K1123172-20

Hörd person	Personnummer
Larsson, Hans	

Den hörde är	ID Styrkt	Sätt	Ställning till misstänkt - målsägande - vittne
Vittne	Ja	Passbild, RES	

Tolk	Språk

Ytterligare information om anledning till förhör	Underrättad om misstanke
Observationer kring skjutning vid Kroksbäck den 14 september 2020	

Underrättad om 12 § FUK	Underrättad om rätt till försvarare	Godtar den försvarare som rätten förordnar	Försvarare/ombud närvarande

Försvarare/ombud önskas

Förhörsledare	Förhörsdatum	Förhör påbörjat	Förhör avslutat
Helena Cervin	2020-09-26	10:00	10:33

Förhörsplats	Typ av förhör	Förhörssätt
RCM Malmö, förhörsrum 203	RB 23:6	Ljudbandsförhör

Förhörsvittne	Utskrivet av

Berättelse

FL informerar om att förhöret kommer att spelas in som ljudfil.
Förhöret sammanfattas enligt nedan.
FL understryker vikten av att berätta det man själv sett och upplevt. Viktigt att säga det DU har sett och upplevt.

Hans ombeds att berätta fritt om händelserna dagen/kvällen den 14 september

Vi var ute med hunden på kvällspromenad. Vi var på ett grönområde och var på väg hem, vi bor ju på Vilebovägen [redacted]. Då hörde vi knallar och undrade vad det där var, men det var nästan som att… det var ju inga påsksmällare direkt. Så vi gick hemåt och kommer in på Vilebovägen. I korsningen Vilebovägen – den svänger till höger – ner till vårat hus där stannar vi och träffar på en granne. Han tyckte ju också att det var lite konstigt, men sen efter ett tag så kommer det från Solbacksgången… Det enda man ser som jag uppfattar två mopeder eller scootrar som precis åker in från Solbacksgången över Vilebovägen till Solbacksvägen. Jag hann inte uppfatta nånting. Jag tror att de var svartklädda och vi var ju på det avståndet att vi inte alls kunde urskilja någonting. Solbacksgången är en gång- och cykelbana. Jag kan inte säga om det var mopeder eller scootrar heller. Jag kan inte säga nåt som jag inte är säker på. Sen vet jag inte vart de drog vidare.

Hur var ljusförhållandena den där kvällen?

HL svarar att det borde ha varit ganska mörkt och att han tidsmässigt brukar gå ut med hunden mellan nio och tio på kvällen.

Brukar du gå ensam eller med sällskap.

Frugan och jag brukar gå ut. På kvällstid så va.

HL uppvisar en liten skiss som han tagit med sig. Han visar på denna och översätter till den karta som FL förevisar.

Olle, var kom han ifrån?

Ja, han bor ju i samma hus som jag på Vilebovägen. Kan inte uppfatta mer än att han bara stod där. Han kanske var på väg ut.
Du säger att du hörde knallar. Hur lät de?
De var på rad, sex sju stycken kanske.
Diskussion och markeringar på kartan var Hans träffade Olle, var de bor och var Hans varit.
Under hur lång sträcka såg du mopederna?
Ja, det är ju en smal gata så kanske 4-5 meter.
Var du nära dem?
Nej, vi stod ju där borta så det var väl en 150 meter. Sedan så var det ju skymning också så jag uppskattar det… jag såg ju bara att de kom på två moppar. Det här området vi bor i där är ju många ungdomar som bor så det körs ju mycket.
Varför reagerade du på de här mopederna? Vad var det som gjorde att du…
Det var nog Olle som sa att det kanske kunde ha ett samband med det som hände.
När fick du reda på vad som hänt`
Det var väl på kvällen på nyheterna. Sen hörde man väl utryckningsfordon. Hur långt bort ligger Kroksbäck?
Var du och Olle tillsammans när ni hörde de här skotten?
Nej, vi var på väg hem och han var väl på väg ut då vad jag förstår.
Du såg två mopeder eller scootrar på 150 meters avstånd. Har du någon uppfattning om vad klockan var?
Nej, det har jag faktiskt inte. Vi brukar gå ut med hunden mellan nio och tio så jag kan inte säga vilken tid det var. Jag kan inte säga mer än vad jag har i huvudet.
Hans markerar på kartan var scootrarna kom ifrån. Mopederna körde ganska fort så Hans såg dem under bara ett par sekunder.
Kopplade du detta till skottlossningen?.
Vi stod ju också och antog. Man blir ju fundersam alltså för händer ju så mycket på det här området. När man hör smällar och så… Man funderar ju alltså.
Du sa att du såg mopederna under en kort stund. Var det ljudet eller utseendet som gjorde att du reagerade?
De kom ju från den här gången och den är ju täckt med träd. Man ser ji inte. Från där man stod… man ser ju ingenting. Man hörde ju att det kom någonting och sedan dök de ju upp så de passerade över gatan. När vi var på väg hem så såg vi grannen och då sa bi ju att "hörde du skotten?" eller så men sen hände det ju rätt snabbt att de dök upp.
Du säger också att det är mycket ungdomar som kör runt?
Detär mycket smällare och sånt. Det var ju nån som var skjuten utanför vårt hus häromåret. Man hör ju att de försvinner på mopeder eller så.
Har du nåt annat som du sett?
Nej, hade jag haft nånting som jag sett så hade jag kontaktat er tidigare, men jag kunde inte ringa och säga att jag såg två mopeder och kanske att det hörde ihpp med… Om man inte ser bra heller vet du? Hade man varit närmare så…
Det är ju lite som vi pratade om igår – att vårt arbete är lite av ett pussel och att det som en ser och som verkar helt ointressant som inte hänger ihop. Saker som man inte tror är värdefulla kan ju vara det.
Om du skulle komma på någonting…
Ja absolut.
Ringer upp på måndag för att läsa upp förhöret.
Förhöret avslutas klockan 10:33
Förhörsledaren ringer upp Hans den 28 september kl 16:03 för att läsa upp förhöret. Hans har inga synpunkter på det som läses upp för honom. En kompletterande fråga ställs:
Hur många personer var det på mopederna?

Ja, jag kan inte säga det hördu... Jag kan inte säga nåt jag inte vet.
Uppläst och godkänt.

Polisen

Förhör

Vittne Anja

Signerat av

Signerat datum

Enhet	Diarienr
Region Syd, Grova brott 3 PO Malmö	5000-K1123172-20

Hörd person	Personnummer
Ley, Anja	

Den hörde är	ID Styrkt	Sätt	Ställning till misstänkt - målsägande - vittne
Vittne	Ja	Kontrollfrågor och dataslagningar	

Tolk	Språk

Ytterligare information om anledning till förhör	Underrättad om misstanke
Höras gällande sina iakttagelser under kvällen 200914	

Underrättad om 12 § FUK

Underrättad om rätt till försvarare	Godtar försvarare/biträde som rätten förordnar	Försvarare/biträde närvarande

Försvarare/biträde önskas

Förhörsledare	Förhörsdatum	Förhör påbörjat	Förhör avslutat
Mikaela Nordgren	2020-10-12	15:20	15:34

Förhörsplats	Typ av förhör	Förhörssätt
Via telefom	RB 23:6	Telefonförhör

Förhörsvittne	Utskrivet av
	MN

Berättelse

Anja informeras om att hon hörs som vittne gällande sina iakttagelser som föranledde att hon ringde in till polisen under kvällen den 14:e September 2020.

Anja ombeds berätta fritt utifrån händelsen.

Anja uppger att hon var ute och gick med hunden tillsammans med några andra hundägare under kvällen den 14:e.

De hade passerat hundrastplatsen vid Vendelsfridsparken och gick på cykelbanan som går därifrån ner mot Stadiongatan.

När de befann sig nästan enda nere vid Stadiongatan hörde Anja flera smällar. Då hon ungefär ett år tidigare befunnit sig i närheten av en skottlossning kände hon direkt igen ljudet. Anja tyckte inte att skotten lät som om de var särskilt nära men hon sa ändå till de andra att de skulle börja gå hemåt.
Hon uppskattar att det var ungefär fem skott.

De började gå på cykelbanan tillbaka mot hundrastgården, Vendelsfridsparken, igen. När de kommit ungefär halvvägs mot hundrastgården kom det två mopeder i hög fart. Detta var bara en kort stund efter skotten vilket gjorde att Anja tänkte direkt att mopederna hade med skottlossningen att göra.

Mopederna körde i samma riktning som Anja gick, från Stadiongatan och bort mot Vilebovägen.
Föraren på den ena mopeden viftade med armen som om han ville att Anja och de andra skulle flytta på sig.
Anja berättar att de alla då slängde sig på marken eftersom de förstod att mopederna troligtvis hade något med skjutningen att göra.

Anja kan inte beskriva själva mopederna men minns att hon uppfattade att personerna som satt på var helt mörkklädda. Hon minns att hon reflekterade kring att de verkade vara helt klädda i svart. Däremot minns Anja att den ena föraren hade röda detaljer på sin jacka.
Hon tror att båda hade hjälm och att hjälmarna var mörka eller svarta. Hon minns inte huruvida de hade handskar eller inte.
Anja är inte helt säker men hon tror att det bara satt en person på varje moped.

Anja beskriver att mopederna körde så fort att hon inte hann uppfatta särskilt många detaljer. Hon uppger även att det var rätt mörkt när mopederna körde förbi.

Anja såg inget som skulle kunna varit ett vapen.

Anja såg ingen annan person i området som verkade ha med händelsen att göra. Hon la heller inte märke till om det var någon på cykel eller elsparkcykel i närheten. Anja ringde polisen efter händelsen då hon tror att det hängde ihop med skjutningen.

Anja har inget annat att tillägga.

Uppläst och godkänt

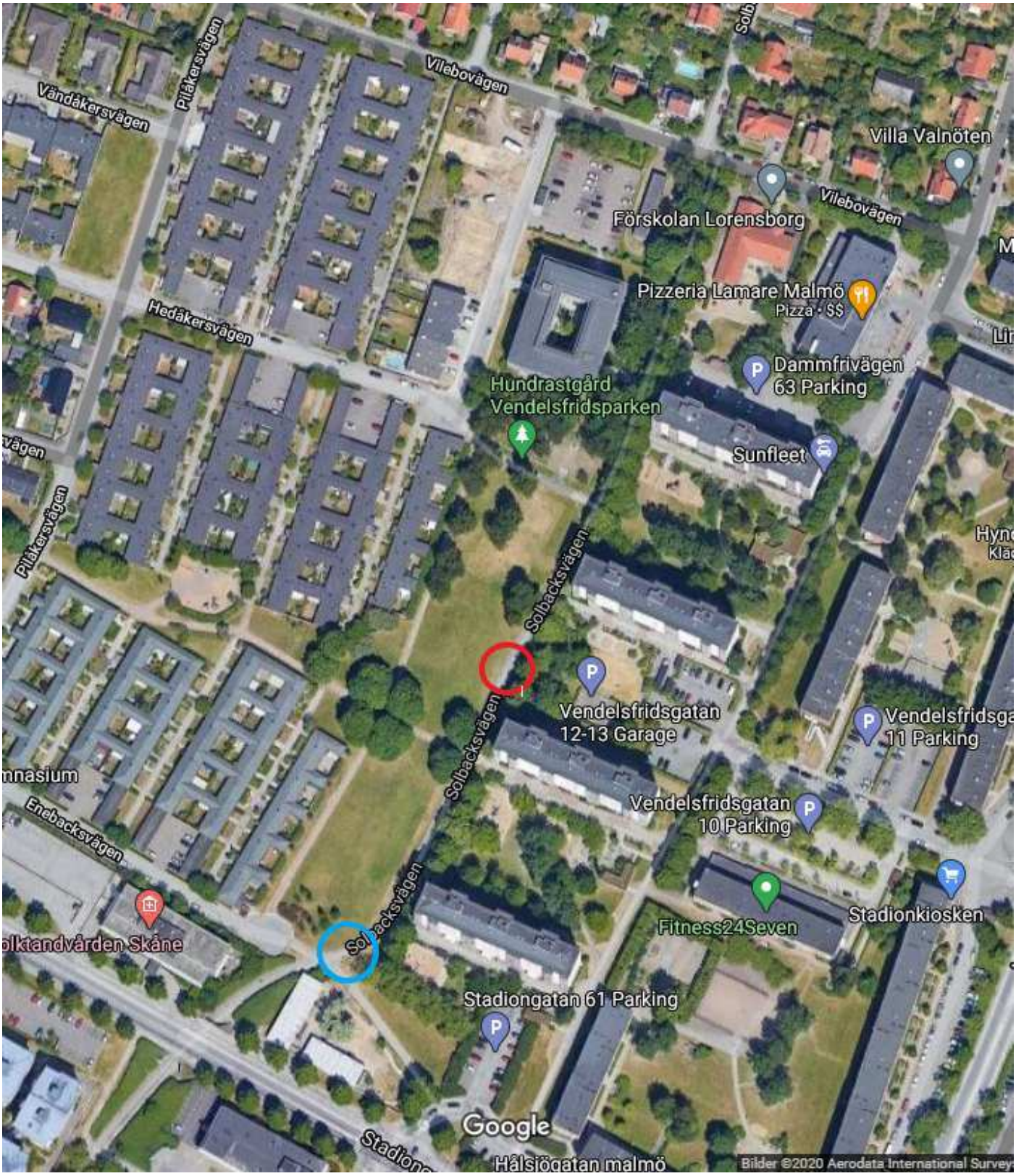
Vändåkersvägen
Pilåkersvägen
Vilebovägen
Villa Valnöten
Förskolan Lorensborg
Vilebovägen
Pizzeria Lamare Malmö
Pizza · $$
Hedåkersvägen
Dammfrivägen
63 Parking
Hundrastgård
Vendelsfridsparken
Sunfleet
Pilåkersvägen
Solbacksvägen
Vendelsfridsgatan
12-13 Garage
Vendelsfridsgatan
11 Parking
Solbacksvägen
Vendelsfridsgatan
10 Parking
Enebacksvägen
Fitness24Seven
Stadionkiosken
Solbacksvägen
Stadiongatan 61 Parking
Google
Hälsiögatan malmö
Bilder ©2020 Aerodata International Survey

Polisen

PM

Tips till PKC 200916

Signerad av

Signerad datum

Enhet	Diarienr
Region Syd, PKC-grupp 8 Rgn Syd	5000-K1123172-20

Uppgiftslämnare	Datum	Tid
Nilsson, Ronja	2020-09-16	09:48

Beslag verkställt	Material för analys
Nej	Nej

Mottaget	Mottaget datum	Tid

Sätt på vilket uppgift lämnats

Upprättad av
Ronja Nilsson

Involverade personer	Personnummer/Orgnr	Roll
Bengtsson, Rasmus		Berörd person

Uppgiften avser

Uppgift

Rasmus inkom med tips angående skjutningen på Kroksbäck i Malmö.

Han uppgav att han hade gått hem från jobbet vid 19:30-19:40-tiden den 14 september, på Sagas gränd i Malmö. Han hade sett en folksamling på cirka 10 män i 25-årsåldern, samt en man i 35-årsåldern som stod i mitten och verkade instruera de andra.

Rasmus berättade också att en av männen pratade i telefon och att han i samtalet sa "Du måste dra bak för att kunna panga". Mannen som talade i telefon var ganska kraftig och rund i ansiktet, och mannen i mitten var längre än de andra. Rasmus upplevde att männen tittade på honom.

Rasmus hade inte tänkt mer på saken förrän han hade hört att det senare på kvällen hade varit en skjutning i närområdet.

Se berörd person för telefonnummer till Rasmus.

Ronja Nilsson
operatör, grupp 8, PKC Syd
Kalmar, 2020-09-16

Polisen

Förhör

Förhör 1

Signerat av

Signerat datum

Enhet	Diarienr
Region Syd, Grova brott 3 PO Malmö	5000-K1123172-20

Hörd person	Personnummer
Bengtsson, Rasmus	

Den hörde är	ID Styrkt	Sätt	Ställning till misstänkt - målsägande - vittne
Vittne	Ja	KK	

Tolk	Språk

Ytterligare information om anledning till förhör	Underrättad om misstanke
Iakttagelser den 14 september, 2020 på Sagas Gränd 5 i Malmö.	

Underrättad om 12 § FUK

Underrättad om rätt till försvarare	Godtar försvarare/biträde som rätten förordnar	Försvarare/biträde närvarande

Försvarare/biträde önskas

Förhörsledare	Förhörsdatum	Förhör påbörjat	Förhör avslutat
Kjell Persson	2020-09-17	09:30	10:30

Förhörsplats	Typ av förhör	Förhörssätt
Sagas Gränd, Malmö	RB 23:6	

Förhörsvittne	Utskrivet av
	KP

Involverade personer	Personnummer/Orgnr	Roll
Bengtsson, Rasmus		Vittne

Berättelse

Vittnet förevisar först fysiskt vilken väg och plats iakttagelsen gjorts. – se vidare Skiss (Bilaga 1-2)

Bilder tagna (200917, kl. 19.30) av vittnet på ljusförhållande vid platsen för händelsen bifogas förhöret (Bilaga 2).

Rasmus berättar fritt och skissar hur han körde till p-garaget samt vägen därifrån gående till bostaden.

Rasmus kom hem från arbetet och hade parkerat sin bil i p-garaget, kl. 19.35. Ett par minuter senare gick han ut från p-garaget som vetter mot Atles gata. När han rundar hörnet mot Sagas Gränd ser han längre fram på gatan en grupp med personer stående framför, minst två parkerade fordon. Andra sidan och i stort sett mittemot personerna och fordonen på Sagas Gränd står en annan person och pratar i telefon. När Rasmus passerar person som talar i telefon hör han person säga "Du måste dra bakåt för att panga".

Rasmus går hem och först när han läser nyhets flash på sin telefon om skjutningen på Sörbäcksgatan som han tänker på händelsen när han kom hem från arbetet. Rasmus kontaktar polisen och berättar – se vidare (PM - "Tips till PKC 200916").

Det stod ungefär 10 personer framför det främsta fordonet. Fordonen var inte igång.

Personen som pratar i telefon stod mot det håll Rasmus kom men Rasmus fick inte uppfattningen som personen tittade på honom. Personen hade blicken riktad mot Rasmus håll och Rasmus ser personens ansikte.

Signalement (personen prata i telefon) – Man, utländskt påbrå, 25 år, har för sig att han var snaggad o rund, ganska rund i ansiktet, lite rundare i kroppen, satt och ganska kort 170-175 cm lång. Kanske var han lite "kutryggig", hade dålig hållning. Minns inget av klädseln. Uppfattades tillhöra gruppen. Skulle i närtid kunna känna igen personen på bild.

Rasmus parkerar i garaget kl. 19.35. Det tar en kvart att köra hem från arbetet. Rasmus körde från arbetsplatsen kl. 19.16. Från att Rasmus parkerat tar det två minuter tills han kommer ut på Atles gata.

När Rasmus rundar hörnet till Sagas Gränd upptäcker han gruppen av männen som står framför ett fordon.

Signalement (gruppen av personer) – En mansperson står mitt i gruppen lite som en ledare som står och informerar eller briefar gruppen om någonting. Har för sig att den personen har en jeansjacka på sig samt kanske svarta jeans byxor. Var lite längre och kändes lite äldre än de andra i gruppen, mer som 35 år. Han var smal och lång, längre än Rasmus (182 cm), tror över 185 cm. Kändes fokuserad och tittade inte åt Rasmus håll när han passera. Skulle i närtid kunna känna igen personen på bild.

En person i gruppen följde Rasmus med blicken när han passerade. **Signalement** – Var betydligt kortare än personen i mitten och även kortare än Rasmus. Kändes yngre. Han hade välvårdad frisyr och ansikte. Skulle i närtid kunna känna igen personen på bild. De flesta i den gruppen uppfattades vara omkring 25 år. Rasmus valde att inte titta tillbaka på personerna eftersom han kände sig lite uttittad.

Rasmus har aldrig tidigare sett en sådan gruppering på den gatan. Rasmus har bott i området i ca tre år och går aktuell väg när han skall hämta/lämna sin bil i garaget. Ibland samlas det bilar och personer i området men då känns det som att det är mer på ett glatt sätt. Vid detta tillfälle kändes det inte som att det var ett "kompisgäng" som stod och prata. Kompisgäng brukar skratta och prata mer livligt. Gruppen vid tillfället kändes mer som att personen i mitten, en ledare som informerade gruppen.

Det hade börjat skymma ute men det finns gatlyktor precis på den platsen. Minns inte om de var tända.

Fordon – Minst två, kanske tre parkerade bilar i rad. Minns inte så mycket av dessa. Kanske var en grå, en lite större och en mindre. Två bilar var av modell, Sedan. Kan ha varit en BMW som stod först. Det står ofta bilar parkerade där så Rasmus har svårt att minnas om det är vid detta tillfälle som han beskriver fordonen. Men har för sig att han såg en svart BMW och en mindre grå bil men tillägger att det kan varit vid ett annat tillfälle.

Rasmus var mer fokuserad på personerna. Blev lite paff att där stod en så stor grupp som uppfattades kika på Rasmus när han passera.

Rasmus gick hem och gick inte ut mer den kvällen. När Rasmus kom hem hade han sagt till sin sambo att där stod två bilar och en moped men Rasmus undrar idag om där stod en moped. Möjligen stod det en moped mellan bilarna. Om moped stod där var det av modell, Vespa. Rasmus tillägger att det kan vara så att han förväxlar det med mopeden med när han

fick höra om skjutningen och att man lämnade platsen på moped.

P-garaget är öppet både för boende, abonnemangskunder och timtaxa.

Rasmus såg förutom det han berättat om, inga andra personer i garaget eller ute i området. Har heller inte hört från andra personer, boende om sin händelse eller om skjutningen.

På förfrågan om Rasmus har något annat att tillägga svarade han att killen i mitten av gruppen uppfattades bekant på något sätt men han kan inte sätta det i något sammanhang. Kan vara så att han bor i området.

Mittemot där fordonen och personerna fanns finns en trappa som går ner till förråd (Sagas gränd 15) som går att hyra av P-Malmö stad. Om man är boende eller har abonnemang i p-garaget kan man hyra förråd. Tagg krävs för tillgång till förråden.

Uppläst och godkänt på tfn 2020-09-18.

Bilaga

Bilaga 1

Bilaga till Förhör 2020-09-17 09:30, diarienr 5000-K1123172-20

Beskrivning

Streckad linje - Färdväg, bil, till p-garage via Pildammsvägen.

Heldragen linje - Gångväg fr. garaget till bostaden.

Google Maps Sagas Gränd 3

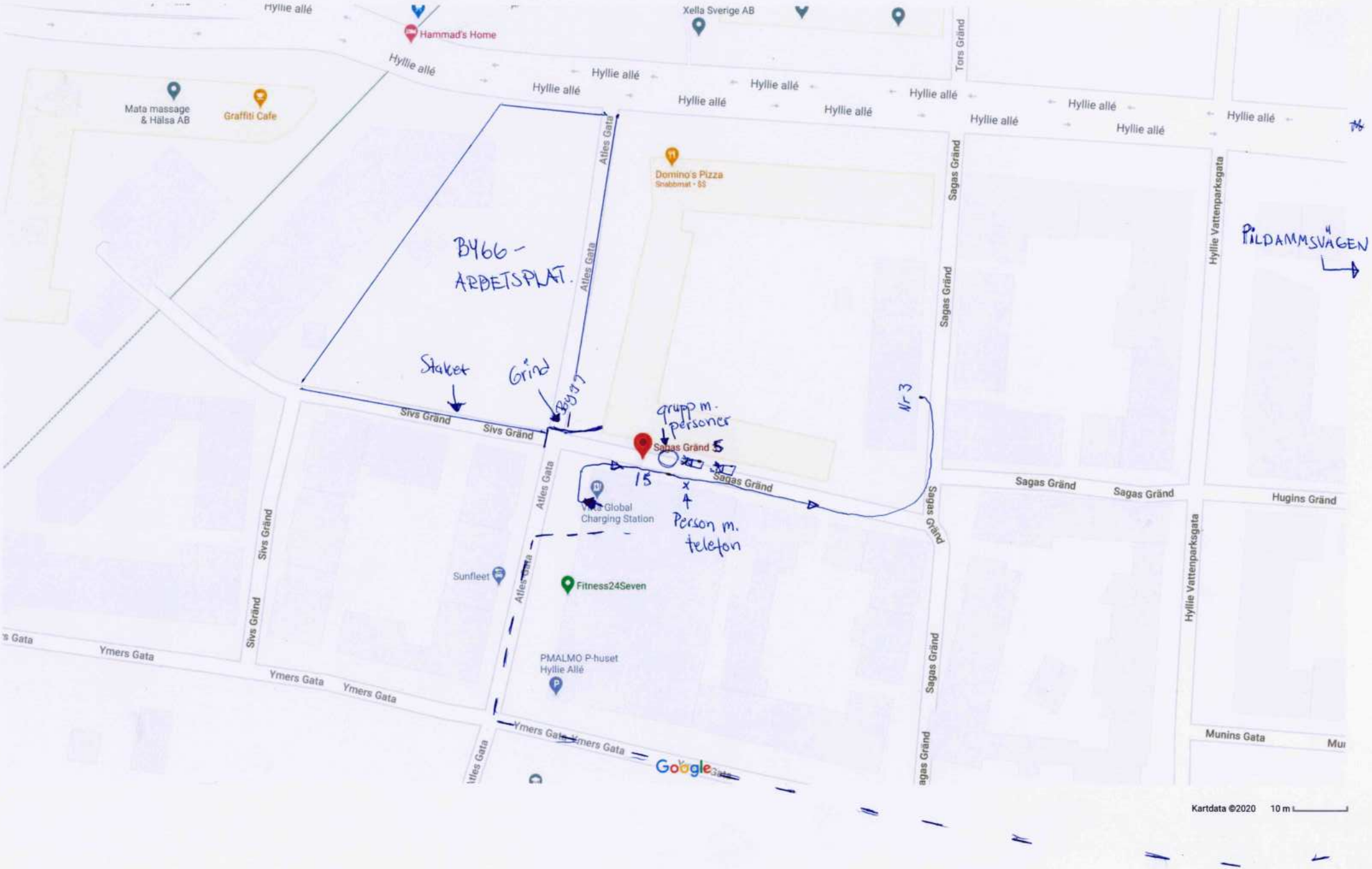

Bilaga 1, 2020-09-17 09:30 diarienr: 5000-K1123172-20 2429

Bilaga

Bilaga 2

Bilaga till Förhör 2020-09-17 09:30, diarienr 5000-K1123172-20

Beskrivning

Foto taget 200917-Gående riktning

Transumt, SMS m bilder:

" Här är lite bilder på Sagas Gränd vid 19.30. Bilderna är lite ljusare än verkligheten. Men fortf inte tända gatlyktor så hyfsat ljust ändå."

Polisen

Förhör

Sammanfattning fotokonfrontationsförhör

Signerat av

Signerat datum

Enhet	Diarienr
Region Syd, Grova brott 3 PO Malmö	5000-K1123172-20

Hörd person	Personnummer
Bengtsson, Rasmus	

Den hörde är	ID Styrkt	Ställning till misstänkt - målsägande - vittne
Vittne	Nej	

Tolk	Språk

Ytterligare information om anledning till förhör	Underrättad om misstanke
Fotokonfrontation baserat på tidigare förhör	

Underrättad om 12 § FUK

Underrättad om rätt till försvarare	Godtar försvarare/biträde som rätten förordnar	Försvarare/biträde närvarande

Försvarare/biträde önskas

Förhörsledare	Förhörsdatum	Förhör påbörjat	Förhör avslutat
Joakim Kull	2020-09-24	09:57	10:19

Förhörsplats	Typ av förhör	Förhörssätt
Sagas gränd, Malmö	RB 23:6	Ljudbandsförhör

Förhörsvittne	Utskrivet av

Involverad personal	Funktion
Kjell Persson	Biträdande förhörsledare

Berättelse

Sammanfattning av ljudupptagning-sparad i FILIP

5000-K1123172_1-20, Version A

Bilaga 1

Bild nummer 1.
Nej. Det är ingen jag känner igen.

Bild nummer 2.
Nej.

Bild nummer 3.
Det är något bekant med det ansiktet. Det är någonting med skägget, mustaschen, med hans blick. Någonting med hans blick känner jag igen där. Han som pratar i telefon. Väldigt bekant blick där.

Bild nummer 4.
Känner jag inte igen.

Bild nummer 5.

Ingenting där heller.

Bild nummer 6.
Jag tänker om det hade varit kortare hår kan det ha varit, väldigt kanske, varit den personen som stod som informerade gruppen. Men lite för rund i ansiktet tror jag han är också. Inte riktigt. Kanske får kika en gång till.

Bild nummer 7.
Nej.

Bild nummer 8.
För gammal.

Bild nummer 9.
Också för rund i ansiktet mot mina minnesbilder.

Bild nummer 10.
Nej. Också för rund i käkpartiet.

5000-K1123172-20_2, Version A

Bilaga 2

Bild nummer 1.
Nej, ingenting där.

Bild nummer 2.
Nej.

Bild nummer 3.
Nej, tror inte det. Jag tänker på han som informerade, som var lite längre, men nej, tror inte det.

Bild nummer 4.
Nej.

Bild nummer 5.
Nej.

Bild nummer 6.
Nej.

Bild nummer 7.
Nej.

Bild nummer 8.
Här är också ögonen bekanta. De sitter lite tätare ihop. Inte lika tydlig hals heller. Också han som pratar i telefon då. Men den andra bilden kändes mer bekant, den här känns inte lika bekant.

Bild nummer 9.
Nej.

Bild nummer 10.
Nej. De som stod i gruppen var smalare och inte likt han som pratade i telefon.

5000-K1123172_3-20, Version A

Bilaga 3

Bild nummer 1.
Jag försöker tänka bort skägg och mustasch men nej. Till de i gruppen framförallt. Kommer inte riktigt ihåg om han långa killen hade, men försöker bortse från det också, men nej.

Bild nummer 2.
Nej.

Bild nummer 3.
Nej.

Bild nummer 4.
Nej.

Bild nummer 5.
Nej. Kan inte minnas honom.

Bild nummer 6.
Nej.

Bild nummer 7.
Funderar på om den var bekant. Svårt. Tänker på den person som stod och pratade inför gruppen. Den som pratade såg inte så snäll ut som denna. Men annars ansiktsform och ögon och näsa. Men ser för snäll ut.

Bild nummer 8.
Nej.

Bild nummer 9.
Nej.

Bild nummer 10.
Nej.

5000-K1123172_4-20, Version A

Bilaga 4

Bild nummer 1.
Nej.

Bild nummer 2.
Nej.

Bild nummer 3.
Nej.

Bild nummer 4.
Nej.

Bild nummer 5.
Nej.

Bild nummer 6.
Nej.

Bild nummer 7.
Nej.

Bild nummer 8.
Nej.

Bild nummer 9.
Nej.

Bild nummer 10.
Nej.

5000-K1123172_5-20, Version A

Bilaga 5

Bild nummer 1.
Nej.

Bild nummer 2.
Nej.

Bild nummer 3.
Han som tittade på mig, hans huvudform känns igen lite här. Fyrkantigt liksom. Känner inte igen honom i övrigt.

Bild nummer 4.
Nej.

Bild nummer 5.
Nej.

Bild nummer 6.
Nej.

Bild nummer 7.
Nej.

Bild nummer 8.
Nej.

Bild nummer 9.
Nej.

Bild nummer 10.
Nej.

5000-K1123172_6-20, Version A

Bilaga 6

Bild nummer 1.
Nej.

Bild nummer 2.
Nej.

Bild nummer 3.
Nej.

Bild nummer 4.
Svårt med frisyren. Var ingen som hade den frisyren. Men jag tror faktiskt inte det. Jag tänker på den långa personen också. Utan skägg och utan hår möjligtvis. Men jag tror inte det.

Bild nummer 5.
Nej.

Bild nummer 6.
Nej.

Bild nummer 7.
Nej. Den personen som stod och pratade inför gruppen, såg honom i profil, lite snett. Men jag tror inte. Lite svårt att minnas honom faktiskt. Men jag tror inte.

Bild nummer 8.
Nej.

Bild nummer 9.
Nej.

Bild nummer 10.
Nej.

5000-K1123172_7-20, Version A.

Bilaga 7

Bild nummer 1.
Nej.

Bild nummer 2.
Nej.

Bild nummer 3.

Nej.

Bild nummer 4.
Nej.

Bild nummer 5.
Nej.

Bild nummer 6.
Nej.

Bild nummer 7.
Nej.

Bild nummer 8.
Nej.

Bild nummer 9.
Nej.

Bild nummer 10.
Nej.

Rasmus tillfrågas om han vill se någon bild igen.

Rasmus får se bild på nytt som han pekade ut tidigare.

Bilaga 1 - (**5000-K1123172_1-20, Version A**)

Bild nummer 6.
Nej, jag tror inte det var han som stod och pratade faktiskt.

Bilaga 1 - (**5000-K1123172_1-20, Version A**)

Bild nummer 3.
Han känns väldigt bekant som den som stod och pratade i telefon. Jag känner igen honom tycker jag som den som stod och pratade i telefon. Svårt att svära på det. Har för mig han hade lite kortare hår. Men skägg och mustasch är likt. Något kortare kanske. Men håret framförallt kortare.

Rasmus har inget mer att tillägga.

Polisen

Förhör

Skottlossning Kroksbäck den 14 september 2020

Signerat av

Signerat datum

Enhet	Diarienr
Region Syd, Grova brott 3 PO Malmö	5000-K1123172-20

Hörd person	Personnummer
Zibner, Max	

Den hörde är	ID Styrkt	Sätt	Ställning till misstänkt - målsägande - vittne
Vittne	Ja	Kontrollfrågor	

Tolk	Språk

Ytterligare information om anledning till förhör	Underrättad om misstanke
Skottlossning Kroksbäck den 14 september 2020	

Underrättad om 12 § FUK

Underrättad om rätt till försvarare	Godtar försvarare/biträde som rätten förordnar	Försvarare/biträde närvarande

Försvarare/biträde önskas

Förhörsledare	Förhörsdatum	Förhör påbörjat	Förhör avslutat
Joakim Kull	2020-11-17	16:20	16:27

Förhörsplats	Typ av förhör	Förhörssätt
RCM	RB 23:6	Telefonförhör

Förhörsvittne	Utskrivet av

Berättelse

Max har på kvällen den 14 september hört ljudet av skottlossning från platsen han och hans kompis befann sig på. Han berättar följande

Max berättar att han och hans kompis var vid Bågängens lekplats när han hörde något som han uppfattade som skottlossning. Det smällde, men det var inte ljudet av smällare berättar han. Han fick känslan av att det var skottlossning.

Hans kompis tyckte sig höra ljudet av mopeder som lämnade i hög fart, men det var inget som Max hörde.

Max säger att han inte har såg några mopeder eller något annat som han reagerade på. När skottlossningen skedde så befann de sig för långt borta från platsen uppfattade han.

Efter att de hade hört skotten så ringde hans kompis till polisen. Hon berättade vad de hade hört och att de hade en video där man hörde skottlossning. De gick under tiden emot kompisens hus och stannade sedan där en stund.

Max berättar att de tittade på den video som hans kompis spelade in i efterhand, men kommer inte ihåg idag hur många skott han hörde. En uppfattning var kanske att det var mellan 10-20 skott som han hörde.

Max avslutar med att det inte fanns något annat som han reagerade på vid tillfället.

Uppläst och godkänt

Polisen

Tjänsteanteckning

Observation tidigare under dagen

Signerad av

Signerad datum

Enhet	Diarienr
Region Syd, Utredningsjour 6 PO Malmö	5000-K1123172-20

Uppgiftslämnare	Datum	Tid
Fornman, Pär	2020-09-15	00:02

Beslag verkställt	Material för analys
Nej	Nej

Mottaget	Mottaget datum	Tid

Sätt på vilket uppgift lämnats

Upprättad av
Pär Fornman

Uppgiften avser

Uppgift

2020-09-14 vid kl 18:30 observerades en moped med två personer på Enskiftesgången i Malmö. Uppringaren tyckte att det såg ut som att den ena personen hade en pistol i byxlinningen.

Vidare information och uppgifter till uppringaren finns i HR 20200914-0863.

I tjänsten
Pa Pär Andersson

Polisen

PM

HR 5601-20200914-0863

Signerad av

Signerad datum

Enhet	Diarienr
Region Syd, Grova brott 5 Rgn Syd	5000-K1123172-20

Uppgiftslämnare	Datum	Tid
Kirchhoff Hansson, Charlotta	2024-08-21	16:33

Beslag verkställt	Material för analys
Nej	Nej

Mottaget	Mottaget datum	Tid

Sätt på vilket uppgift lämnats

Upprättad av
Charlotta Kirchhoff Hansson

Involverade personer	Personnummer/Orgnr	Roll
Taylor, Eric		Berörd person

Uppgiften avser
HR 5601-20200914-0863

Uppgift
Med anledning av att Eric Taylor ringer Polisens Ledningscentral 2020914 kl 18:36 och berättar att han ser två personer på en moped med ett eventuellt vapen i närheten av Rosengård, har HR 5601-2020914-0863 hämtats in från e-arkivet. HR finns i sin helhet i FILIP

Polisen

Förhör

Iakttagelser Enskifteshagen

Signerat av

Signerat datum

Enhet	Diarienr
Region Syd, Grova brott 3 PO Malmö	5000-K1123172-20

Hörd person	Personnummer
Taylor, Eric	

Den hörde är	ID Styrkt	Sätt	Ställning till misstänkt - målsägande - vittne
Vittne	Ja	RES	

Tolk	Språk

Ytterligare information om anledning till förhör

Förhör rörande observation av ett pistolliknande föremål den 14 september c:a kl 18:30. Observationen ringdes in till RLC.

Underrättad om misstanke

Underrättad om 12 § FUK

Underrättad om rätt till försvarare

Godtar försvarare/biträde som rätten förordnar

Försvarare/biträde närvarande

Försvarare/biträde önskas

Förhörsledare	Förhörsdatum	Förhör påbörjat	Förhör avslutat
Helena Cervin	2020-10-09	13:01	13:16

Förhörsplats	Typ av förhör	Förhörssätt
Rättscentrum Malmö F209	RB 23:6	

Förhörsvittne	Utskrivet av

Berättelse

Förhörsledaren berättar att förhöret avser ovanstående händelse.

Eric ombeds berätta fritt vad han sett och hört som gjorde att han ringde till Polisen.

Eric berättar att han och han flickvän var i Enskifteshagen där de hade tränat. Där var många människor i rörelse runt omkring honom. Bland annat var där en grupp med killar som satt längre bort och sedan var det två killar som stod uppe vid cykelgången som går längs Enskifteshagen. Eric uppfattade det som att killarna stod och tittade mot gänget och Eric tyckte att de detta var underligt. Därför fortsatte Eric att titta på dem. Därefter försvann de båda killarna ur Erics synfält en kort stund för att sedan dyka upp igen, upphoppade på en moped. De svängde längs med cykelvägen. Då tog den som körde upp någonting som Eric uppfattade som en pistol och tittade på den. Eric tänkte att "nu smäller det" men det gjorde det inte. Eric trodde att de skulle svänga av mot killarna med det gjorde de inte utan de svängde istället bortåt. Avståndet mellan Eric och killarna uppskattar Eric till 20 meter.

Det var fortfarande ljust och Eric hade inga problem med att se vad som hände. Avståndet mellan honom och killarna bedömer han till c:a 20 meter.

De båda grupperingarna verkade inte hänga ihop. Killarna kom från öster och det andra gänget från väster och satt på gräsmattan för sig själva. Eric uppfattade först att de var intresserade av gänget eller något som gänget gjorde men att när de tittat en stund så var det

inte intressant längre och killarna åkte iväg.

PISTOLEN

Det som Eric har lagt märke till var sättet som personen höll i den när han tog upp pistolen. Eric är själv under utbildning till polis och har således hanterat vapen själv. Han tyckte det såg märkligt ut att ta upp den och titta på den medan man körde. Eric lade också märke till utkastaren, som att det var en annan färg. Det var silvrigt där och själva toppen var lite rundad. Eric tänkte att "nämen där är ju en pistol". Han är väldigt säker på att det var just en pistol som han såg. Det var liksom mer avrundat på toppen, inte så kantig mantel som en Sig-Sauer, utan rundare i formen.

Vapnet beskriver Eric som ganska litet, semiautomatiskt, med en rund mantel. Det var ingen revolver och då Eric lade märke till den oregelbundna formen så är han säker på att det inte var en mobiltelefon eller motsvarande.

PERSONERNA

Det var två killar. Eric minns en av dem tydligare än den andre.
Den förste var svartklädd, svart dunväst, fyrkantigt ansat skägg, mörkbrun hudfärg och svart hår. Eric tyckte det var lite märkligt med dunväst eftersom det var relativt varmt ute. Eric minns det som att mannen var svarklädd. Under västen hade killen en långärmad ljus tröja, kanske beige eller naturvit i färgen. Han var bredare än den andre killen. Inte tjock, men bredare.
Den andra killen hade svart hår och något skäggliknande svart, men inte så påfallande som den andre personens. Han kan ha varit renrakad också. Eric lade inte märke till klädseln, men uppfattade den som mörk eller svart. Ur sin högra byxficka tog han fram något som såg ut som en pistol.

Han var något smalare än sin kompis.

Killarna såg ut att vara lika långa, c:a 180.

MOPEDEN

Först såg Eric killarna när de inte hade mopeden. Han såg inte vem som tog fram den eftersom sikten då var skymd. När killarna sedan använde mopeden satt de båda två på den. Eric tror att mannen med det stora skägget satt där bak och att den andre körde.

Eric säger att ljudet från mopeden lät som vanligt, möjligtvis att det lät lite tystare än normalt.

Förhöret uppläst och godkänt.

Polisen

PM kontakt med uppringare (maskad)

Signerat av

Signerat datum

Enhet	Diarienr
Region Syd, Grova brott 5 Rgn Syd	5000-K1123172-20

Originalhandlingens förvaringsplats	Datum	Tid
	2024-02-22	15:59

Involverade personer	Personnummer/Orgnr	Roll
Larsson, Sebastian		Berörd person

Involverad personal	Funktion
Erika Jakobsson	Uppgiftslämnare

Berättelse

Ut har maskat ett telefonnummer.

Vittnet kopplas som berörd person till detta dokument. Vittnet är en av inringarna till SOS och RLC samt har sedermera förhörts i utredningen.

Originalhandling finns i slasken.

/Erika Jakobsson
Utredare

Polisen

PM

Iakttagelser Vendelsfridsgatan

Signerad av

Signerad datum

Enhet	Diarienr
Region Syd, Utredningsjour 6 PO Malmö	5000-K1123172-20

Uppgiftslämnare	Datum	Tid
Pettersson, Fia	2020-09-14	23:30

Beslag verkställt	Material för analys
Nej	Nej

Mottaget	Mottaget datum	Tid

Sätt på vilket uppgift lämnats

Upprättad av
Fia Pettersson

Uppgiften avser

Uppgift

Undertecknad har kontakt med Sebastian på telefonnummer [redacted]. Sebastian har ringt till RLC efter aktuell händelse då han och hans sambo har gått vid rondellen Stadiongatan/Lorensborgsgatan. Sebastian iakttog två män som gick längre fram vid Vendelsfridsgatan. Dessa två män hade en stor resväska med sig och betedde sig märkligt. Samtidigt som Sebastian ser dessa två män passerar en polisbil i närheten och det är då Sebastian lägger märke till att männen försöker skynda sig från platsen och det ser ut som att "de gömmer sig" för polisen. De två männen springer in på Vendelsfridsgatan nr 10 med resväskan och sedan ser Sebastian inte dem mer.

Signalement på männen är:
Utländskt ursprung, ljusbruna i hyn.
Okänd färg på kläder
Mörk resväska

Sebastian vill inte ingå i någon utredning utan vill vara anonym och därför har inte ett förhör med Sebastian genomförts. Han har ingen mer info att delge till polisen då det gick väldigt snabbt när han iakttog männen.

Polisen

Förhör

Vittne Stadiongatan 57

Signerat av

Signerat datum

Enhet	Diarienr
Region Syd, Grova brott 3 PO Malmö	5000-K1123172-20

Hörd person	Personnummer
Larsson, Sebastian	

Den hörde är	ID Styrkt	Sätt	Ställning till misstänkt - målsägande - vittne
Vittne	Ja	Kontrollfrågor	

Tolk	Språk

Ytterligare information om anledning till förhör	Underrättad om misstanke
Höras gällande sina iakttagelser under kvällen 200914	

Underrättad om 12 § FUK

Underrättad om rätt till försvarare	Godtar försvarare/biträde som rätten förordnar	Försvarare/biträde närvarande

Försvarare/biträde önskas

Förhörsledare	Förhörsdatum	Förhör påbörjat	Förhör avslutat
Mikaela Nordgren	2020-10-08	15:10	15:47

Förhörsplats	Typ av förhör	Förhörssätt
Via telefon	RB 23:6	

Förhörsvittne	Utskrivet av
	MN

Berättelse

Sebastian informeras om att han hörs som vittne gällande sina iakttagelser som föranledde att han ringde in till polisen under kvällen den 14:e September 2020.

Sebastian ombeds berätta fritt utifrån händelsen.

Han uppger att han nyss flyttat men att han bodde på Vendelsfridsgatan den aktuella kvällen. Han och hans sambo hade varit ute med hunden och när de var på väg ut från en innergård vid Stadiongatan mötte de två män.

Både Sebastian och hans sambo reagerade över männens beteende. Sebastian beskriver hur männen hade en rullväska med sig. De hade fällt ut stativet på rullväskan men bar den istället för att rulla den vilket Sebastian funderade över.
Han tror att väskan kan ha varit mörkgrå. Den hade en räfflad yta och såg ut att vara mer i plast än i tyg.
På frågan om hur stor väskan var svarar Sebastian att han tror att den skulle mäta 50 – 60 cm hög ifall den stod på marken. Det var som en resväska, men inte största modellen.
Sebastian tror att han skulle kunna känna igen väskan igen.

Sebastian upplevde det som att männen sprang eller åtminstone skyndande sig fram men att de saktade in när de mötte honom och hans sambo.
Ungefär samtidigt kom det en polisbil körandes ute på Stadiongatan. Männen tittade mycket efter polisbilen och Sebastian fick en stark känsla av att männen inte ville att polisen skulle se dem. Han upplevde det som att männen hade något att dölja och funderade över om de kunde

ha något med sig i väskan.

Sebastian tillfrågas om hur männen bar väskan.
Han svarar att det bara var en av dem som bar väskan. Han höll den i själva stativet med en hand vilket gjorde att Sebastian fick uppfattningen av att väskan inte var särskilt tung.

När männen kommit in på innergården så vände de sig om efter polisbilen samtidigt som de hade ställt sig precis runt ett hörn. Sebastian fick känslan av att de gömde sig.

Sebastian tillfrågas om han fick någon uppfattning om männen sinnesstämning.
Han svarar att han först upplevde dem som stressade men att de saktade ner efter att Sebastian mött dem och polisbilen passerat.

Sebastian och hans sambo fortsatte gå och kunde inte se vart männen tog vägen sen.

Sebastian tillfrågas om han vet vilken gård det var.
Sebastian kollar på Google maps och uppger sedan att det var vid byggnaden på Stadiongatan 57. Han beskriver att männen gick in på gården precis vid byggnadens hörn där det står "Stadion cykelverkstad".

Sebastian vet inte från vilket håll männen kom men nu när han funderar kring det tror han att det var från "Emporiahållet" och att de kan ha korsat bilvägen precis innan Sebastian mötte dem.
Sebastian upplevde männens beteende så pass avvikande att han valde att ringa polisen. Det var först i samtal med polisen som Sebastian förstått att det hade skett en skottlossning tidigare under kvällen. Vid tidpunkten när han mötte männen visste Sebastian inte om att något sådant hade hänt.

Sebastian ringde relativt omgående till 112 och fick vänta ungefär tio minuter innan han kom fram.

Sebastian ombeds beskriva hur männen såg ut.
Han beskriver dem som utländska men kan inte precisera exakt hur. De var inte svarta i huden men mörkare än vita. Han skulle inte kunna säga någon nationalitet.

Sebastian minns inte heller hur de såg ut vad det gäller utseende så som längd eller kroppsbyggnad. Han tror att de kan ha haft mörka mjukiskläder på sig men han vet inte om de var svarta, grå eller liknande.
Sebastian hade inte känt igen dom om han såg dem igen. Han tro att de kan ha varit runt 30 eller 35 år.

Senare gick Sebastian och hans sambo vidare på promenad och när de befann sig ungefär vid korsningen Bellevuevägen / Långåkersvägen såg de att polisen hade stoppat en bil.
Sebastian tror att det kan ha varit en golf.

Sebastian såg att bagageutrymmet var öppet när han och sambon passerade platsen. I bagaget såg han att det låg en väska. Sebastian tyckte att väskan var väldigt lik den som männen tidigare kommit bärande på.

Sebastian hade aldrig sett bilen förut och hade inte heller sett den under sin promenad.
Sebastian såg att det satt personer i polisbilarna men såg inget mer av personerna och kunde inte säga om det var samma personer som de han tidigare mött eller inte.

Fhl:anteckning: I slutet av förhöret tar Sebastian upp google maps på sin dator och förhörsledare tar upp samma karta på sin dator.
Utifrån kartan beskriver och namnger Sebastian noga de platser han nämnt i förhöret och fhl markerar dessa på en kartbild. Kartbilden bifogas som bilaga.

Uppläst och godkänt

STADION
CYKEL
VERKSTAD
MILJÖRIVARNA
Kangoo

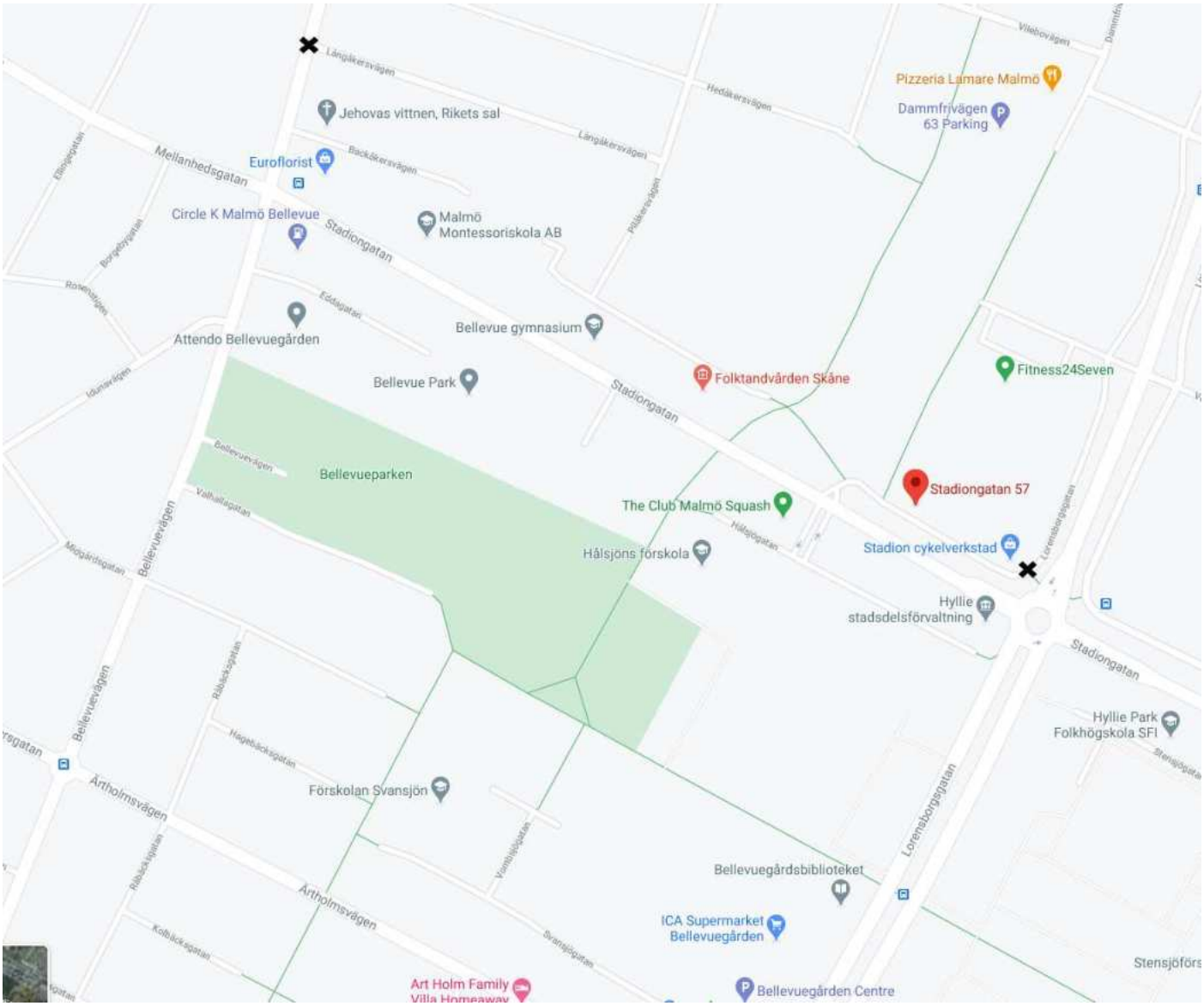
Pizzeria Lamare Malmö
Dammfrivägen 63 Parking
Jehovas vittnen, Rikets sal
Euroflorist
Mellanhedsgatan
Circle K Malmö Bellevue
Malmö Montessoriskola AB
Stadiongatan
Attendo Bellevuegården
Bellevue gymnasium
Bellevue Park
Folktandvården Skåne
Fitness24Seven
Bellevueparken
Stadiongatan 57
The Club Malmö Squash
Hålsjöns förskola
Stadion cykelverkstad
Hyllie stadsdelsförvaltning
Stadiongatan
Hyllie Park Folkhögskola SFI
Förskolan Svansjön
Ärtholmsvägen
Bellevuegårdsbiblioteket
ICA Supermarket Bellevuegården
Art Holm Family
Bellevuegården Centre

Polisen

Förhör

Förhör

Signerat av

Signerat datum

Enhet	Diarienr
Region Syd, BF-IGV 1 LPO Malmö Söder	5000-K1123172-20

Hörd person	Personnummer
Bengtsson, Carl Mikael	

Den hörde är	ID Styrkt	Sätt	Ställning till misstänkt - målsägande - vittne
Vittne	Ja	Slagningar i pass.	

Tolk	Språk

Ytterligare information om anledning till förhör	Underrättad om misstanke
Iakttagelser i samband med mordförsök på Sörbäcksgatan i Malmö.	

Underrättad om 12 § FUK

Underrättad om rätt till försvarare	Godtar försvarare/biträde som rätten förordnar	Försvarare/biträde närvarande

Försvarare/biträde önskas

Förhörsledare	Förhörsdatum	Förhör påbörjat	Förhör avslutat
Karl Arne Mårten Ohlsson	2020-09-14	21:37	21:40

Förhörsplats	Typ av förhör	Förhörssätt
Hundrastgård, Stadiumparken, Malmö	RB 23:6	Konceptförhör

Förhörsvittne	Utskrivet av

Berättelse

Förhörsledaren (fhl) bad Carl Mikael att berätta vad han sett och hört.

Carl Mikael sa att han var på hundrastgården vid Stadiumparken då han hörde skott från riktningen mot Bellevuegården.
Carl Mikael sa att det var två skottsalvor med 4-5 skott i varje salva och någon sekund mellan de två salvorna.

Carl Mikael ringde då till polisen.
Carl Mikael sa att ingen moped hade kört förbi honom då han varit kvar och rastat sina hundar.

Carl Mikael sa att han hörde skotten vid 21.13 då han ringde polisen.

Uppläst och relaterat efterhand.

Polisen

Bilaga till förhör med Bengtsson, Carl Mikael

Signerat av

Signerat datum

Enhet	Diarienr
Region Syd, Grova brott 5 Rgn Syd	5000-K1123172-20

Originalhandlingens förvaringsplats	Datum	Tid
	2024-03-11	12:35

Involverade personer	Personnummer/Orgnr	Roll
Bengtsson, Carl Mikael		Berörd person

Involverad personal	Funktion
Erika Jakobsson	Uppgiftslämnare

Berättelse

På bilagd karta är tre platser utmärkta. Ut märker ut dessa för att det lättare ska kunna förstås vad Bengtsson, Carl Mikael beskriver.

Hundrastgården i Stadionparken. Vittnet Bengtsson, Carl Mikaels plats. Orange pil.
Hålsjögatan 15. Lila pil.
Sörbäcksgatan, platsen för brottet. Röd pil.

I förhöret med Bengtsson, Carl Mikael uppges att denne befinner sig i Stadiumparken, någon sådan hittas inte - däremot Stadionparken.

Karta från Google Maps.

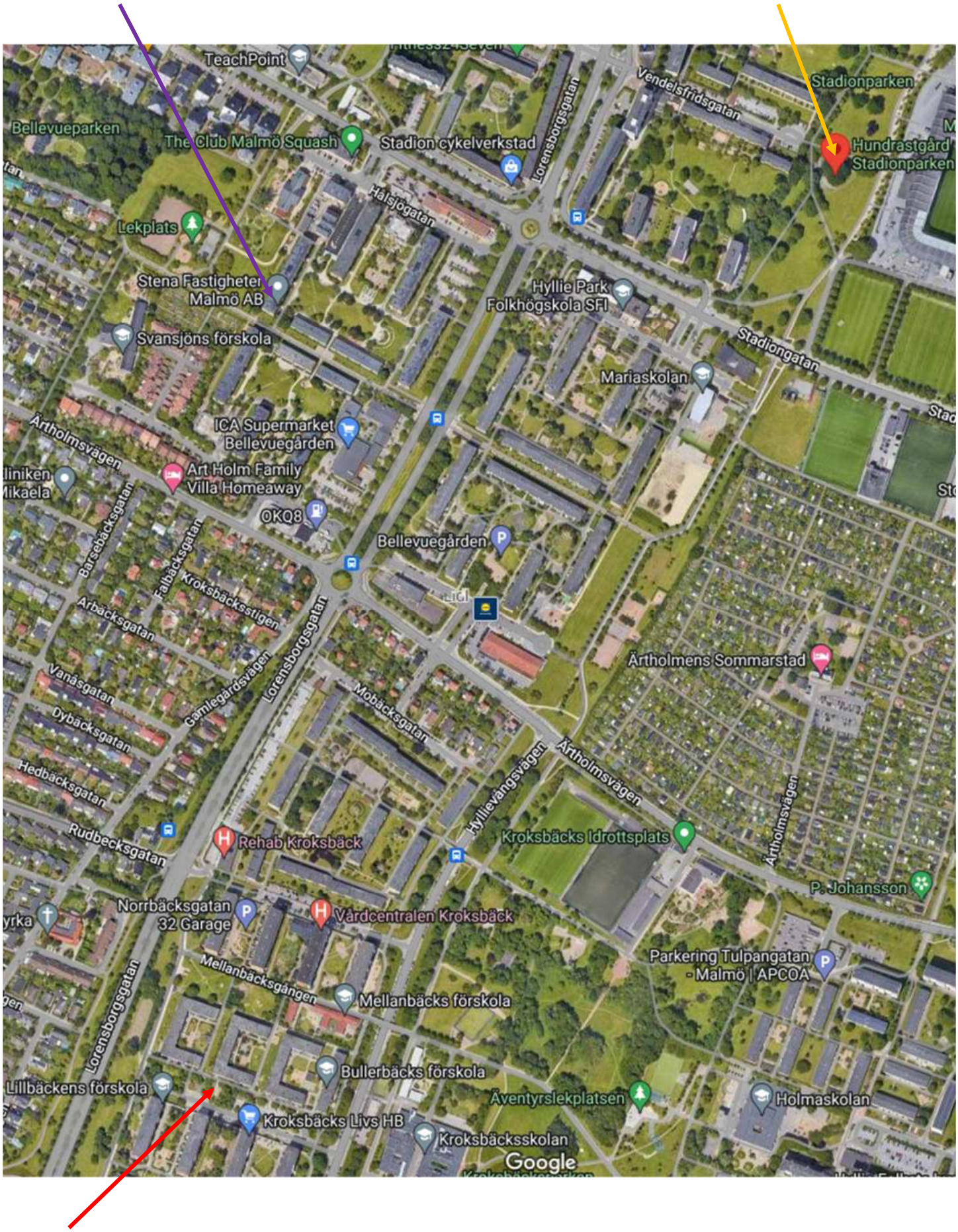
TeachPoint
Bellevueparken
The Club Malmö Squash
Stadion cykelverkstad
Lorensborgsgatan
Vendelsfridsgatan
Stadionparken
Hundrastgård Stadionparken
Hälsjögatan
Lekplats
Stena Fastigheter Malmö AB
Hyllie Park Folkhögskola SFI
Svansjöns förskola
Stadiongatan
Mariaskolan
Ärtholmsvägen
ICA Supermarket Bellevuegården
Art Holm Family Villa Homeaway
OKQ8
Bellevuegården
Barsebäcksgatan
Falbäcksgatan
Kroksbäcksstigen
Arbäcksgatan
Vanäsgatan
Gamlegårdsvägen
Dybäcksgatan
Hedbäcksgatan
Rudbecksgatan
Mobäcksgatan
Hyllievångsvägen
Ärtholmens Sommarstad
Rehab Kroksbäck
Kroksbäcks Idrottsplats
P. Johansson
Norrbäcksgatan 32 Garage
Vårdcentralen Kroksbäck
Parkering Tulpangatan - Malmö | APCOA
Mellanbäcksgången
Mellanbäcks förskola
Bullerbäcks förskola
Lillbäckens förskola
Äventyrslekplatsen
Holmaskolan
Kroksbäcks Livs HB
Kroksbäcksskolan
Google

Polisen

Förhör

Iakttagelser Hyacintgatan

Signerat av

Signerat datum

Enhet	Diarienr
Region Syd, Grova brott 3 PO Malmö	5000-K1123172-20

Hörd person	Personnummer
Danielsson, Veronica	

Den hörde är	ID Styrkt	Ställning till misstänkt - målsägande - vittne
Vittne	Nej	

Tolk	Språk

Ytterligare information om anledning till förhör	Underrättad om misstanke
Veronica ringde 112 den 14 september då hon från sin bostad hörde skottlossning	

Underrättad om 12 § FUK

Underrättad om rätt till försvarare	Godtar försvarare/biträde som rätten förordnar	Försvarare/biträde närvarande

Försvarare/biträde önskas

Förhörsledare	Förhörsdatum	Förhör påbörjat	Förhör avslutat
Helena Cervin	2020-10-14	15:03	15:06

Förhörsplats	Typ av förhör	Förhörssätt
	RB 23:6	Telefonförhör

Förhörsvittne	Utskrivet av
	HC

Berättelse

Veronica informeras om anledningen till förhöret och säger att hon minns att hon ringt in.

Hon hörde skottlossning från sin bostad på Hyacintgatan 3 den 14 september. Veronica berättar att hon hörde två skottsalvor, definitivt med tre i varje, men det kan ha varit fler skott i varje. Hon är helt säker på att det var två skottsalvor.

På fråga om hon kunde bedöma var ljudet kom ifrån säger hon att hon bor i ett höghus och att ljuden kom från vänster, vilket hon säger är Holma. Avståndsmässigt säger hon att det måste ha varit nära, från hennes egen gård eller den intill.

FL frågar om hon varit ute på kvällen, kanske rastat en hund eller varit och handlat? Veronica säger att hon varit hemma precis hela kvällen.

Hon har ingenting annat att tillägga.

Uppläst under hand och godkänt.

Polisen

Förhör

Förhör 1

Signerat av

Signerat datum

Enhet	Diarienr
Region Syd, Grova brott 3 PO Malmö	5000-K1123172-20

Hörd person	Personnummer
Johansson, Antonio	

Den hörde är	ID Styrkt	Sätt	Ställning till misstänkt - målsägande - vittne
Vittne	Ja	Kontrollfrågor samt dataslagningar	

Tolk	Språk

Ytterligare information om anledning till förhör	Underrättad om misstanke
Höras gällande eventuella iakttagelser och upplevelser under kvällen 200914	

Underrättad om 12 § FUK

Underrättad om rätt till försvarare	Godtar försvarare/biträde som rätten förordnar	Försvarare/biträde närvarande

Försvarare/biträde önskas

Förhörsledare	Förhörsdatum	Förhör påbörjat	Förhör avslutat
Mikaela Nordgren	2020-10-15	15:00	15:11

Förhörsplats	Typ av förhör	Förhörssätt
Via telefon	RB 23:6	Telefonförhör

Förhörsvittne	Utskrivet av
	MN

Berättelse

Antonio informeras om att han hörs som vittne gällande sina iakttagelser som föranledde att han ringde in till polisen under kvällen den 14:e September 2020.

Antonio ombeds berätta fritt utifrån händelsen.

Antonio uppger att han inte har sett någonting utan bara hört på avstånd. Han arbetar som butikskontrollant på Coop Stadiongatan och under kvällen den 14:e satt han utanför butiken för att ta lite luft.
Plötsligt hörde han höga smällar. Först tre och sen fyra stycken. Antonio tolkade smällarna som skott tror att det var totalt sju stycken.

Han hörde att det inte var jättenära platsen där han befann sig men upplevde att det kom bortanför fotbollsplanerna på Stadiongatan.

Antonio bestämde sig för att ringa polisen vilket han också gjorde.

Antomnio har inte gjort några andra iakttagelser i samband med händelsen.

Antonio har inget annat att tillägga.

Uppläst och godkänt

Polisen

Förhör

Kontrollfrågor CEH566

Signerat av

Signerat datum

Enhet	Diarienr
Region Syd, Grova brott 3 PO Malmö	5000-K1123172-20

Hörd person	Personnummer
Rahbi, Nesrin	

Den hörde är	ID Styrkt	Sätt	Ställning till misstänkt - målsägande - vittne
Vittne	Ja	Kontrollfrågor	

Tolk	Språk

Ytterligare information om anledning till förhör	Underrättad om misstanke
Angående fordon CEH566	

Underrättad om 12 § FUK

Underrättad om rätt till försvarare	Godtar försvarare/biträde som rätten förordnar	Försvarare/biträde närvarande

Försvarare/biträde önskas

Förhörsledare	Förhörsdatum	Förhör påbörjat	Förhör avslutat
Joakim Kull	2020-10-29	14:31	14:37

Förhörsplats	Typ av förhör	Förhörssätt
RCM	RB 23:6	Telefonförhör

Förhörsvittne	Utskrivet av

Berättelse

Nesrin står som ägare till fordon CEH566 och berättar följande

Nesrin berättar att hon äger fordonet CEH566 och att det är en röd Volvo. Hon har ägt bilen i flera år. Sedan 2016 tror hon.

På fråga om brukandet av bilen berättar Nesrin att förutom hon själv så använde hennes man Goran samt sönerna Daniel, Soran och Allan bilen. Hur ofta de använde bilen var olika. Ibland använde de den ofta, ibland inte alls.

Nesrin får en fråga om det finns andra som använt bilen men det vet hon inte. Hon själv hade inte lånat ut bilen till någon annan, men hon har hört folk berätta om personer utanför familjen som setts köra bilen.

Nesrin kommer inte ihåg när bilen senast användes av någon av de övriga familjemedlemmarna.

Uppläst och godkänt

Polisen

Förhör

Kontrollfrågor CEH566

Signerat av

Signerat datum

Enhet	Diarienr
Region Syd, Grova brott 3 PO Malmö	5000-K1123172-20

Hörd person	Personnummer
Rahbi, Allan	

Den hörde är	ID Styrkt	Sätt	Ställning till misstänkt - målsägande - vittne
Vittne	Ja	Kontrollfrågor	

Tolk	Språk

Ytterligare information om anledning till förhör	Underrättad om misstanke
Fordon CEH566	

Underrättad om 12 § FUK

Underrättad om rätt till försvarare	Godtar försvarare/biträde som rätten förordnar	Försvarare/biträde närvarande

Försvarare/biträde önskas

Förhörsledare	Förhörsdatum	Förhör påbörjat	Förhör avslutat
Joakim Kull	2020-11-18	10:13	10:20

Förhörsplats	Typ av förhör	Förhörssätt
Häktet Malmö	RB 23:6	

Förhörsvittne	Utskrivet av

Berättelse

Allan hörs angående fordon CEH566, ett fordon som eventuellt ska ha varit på platsen vid tiden för skottlossningen

Allan berättar att han känner till bilen. Det är hans morsas bil. Han själv kör bilen ofta, men inte alltid. Han har den till jobbet och om han ska träffa någon vän. Det är bara Allan och hans mamma som kör bilen. Hans äldsta bror har egen bil och hans mellersta har autism. Och är han inte själv där på plats så är det ingen annan som lånar bilen. Allan berättar att han då inte vet vad hans mamma skulle göra i Kroksbäck, hon bor inte ens där.

Förhörsledare frågar Allan om han kommer ihåg att det skett en skottlossning i Kroksbäck i september i år. Det gör inte Allan. Allan undrar vilket datum det var, han får till sig att det var den 14 september. Allan berättar då att han suttit i häktet sedan den 10 september och att det då inte varit han som var på platsen.

Förhörsledare berättar för Allan att det finns uppgifter på att bilen eventuellt skulle varit på platsen vid tiden för skottlossningen, något som Allan med ovan sagda ställer sig väldigt frågande till.

Uppläst och godkänt

Polisen

Förhör

Förhör gällande användande av VOI elspark Maskad

Signerat av

Signerat datum

Enhet	Diarienr
Region Syd, Grova brott 5 Rgn Syd	5000-K1123172-20

Originalhandlingens förvaringsplats	Datum	Tid
	2024-11-04	11:49

Involverade personer	Personnummer/Orgnr	Roll
Houteit, Mostafa		Berörd person

Involverad personal	Funktion
Charlotta Kirchhoff Hansson	Uppgiftslämnare

Berättelse

Personuppgifter maskade. Original finns i slasken.

Polisen

Förhör

Förhör gällande användande av VOI elsparkcykel

Signerat av

Signerat datum

Enhet	Diarienr
Region Syd, Grova brott 3 PO Malmö	5000-K1123172-20

Hörd person	Personnummer
Houteit, Mostafa	

Den hörde är	ID Styrkt	Ställning till misstänkt - målsägande - vittne
Vittne	Nej	Ingen känd

Tolk

Språk

Ytterligare information om anledning till förhör

Förhör gällande användande av VOI elsparkcykel.

Underrättad om misstanke

Underrättad om 12 § FUK

Underrättad om rätt till försvarare

Godtar den försvarare som rätten förordnar

Försvarare/ombud närvarande

Försvarare/ombud önskas

Förhörsledare	Förhörsdatum	Förhör påbörjat	Förhör avslutat
Niclas Lindfors	2020-11-11	15:10	15:20

Förhörsplats	Typ av förhör	Förhörssätt
[redacted]	RB 23:6	Konceptförhör

Förhörsvittne

Utskrivet av

Berättelse

Lindfors besöker vittnet Mostafa i hemmet, Mostafas mamma är hemma och sitter med under förhöret.
Mostafa informeras om vad förhöret gäller och han ombeds att berätta fritt från den aktuella kvällen.

Mostafa kan inte spontant minnas om det är han som har använt en VOI cykel aktuell kväll, han bekräftar dock att det är hans mailadress och mobilnummer som har använts för att aktivera aktuell VOI.

Mostafas mamma avbryter och frågar om han har lånat ut sina uppgifter och förklarar vidare för mig att så sker då och då?!

Mostafa tror inte att han har lånat ut sina uppgifter, samtidigt känner han inte igen den runda som förevisas honom, han minns inte och kan inte förstå varför han skulle köra ända bort i trakterna av Spångatan så sent på kvällen.

Mostafa vet dock med säkerhet att han inte var på Sörbäcksgatan vid tidpunkten för skjutningen han kom strax efteråt och har inte set någonting av händelsen.

Mostafas mamma kan i princip bekräfta det Mostafa säger eftersom hon ringde honom då hon blev orolig efter skottlossningen, hon är osäker på hur lång tid efter skottlossningen, men Mostafa svarar då och säger att hon inte behöver vara orolig och att han står nedanför huset, när hon tittar ut genom fönstret så vinkar Mostafa upp till henne.
Som hon minns det kommer Mostafa upp i lägenheten efter en stund och sen blir han hemma.
Mostafas mamma får ett visitkort om de kommer på någonting ytterligare.

Uppläst och vidkänt i koncept.

Förhör Förhör gällande användande av VOI elspark Maskad, 2024-11-04 11:49 diarienr: 5000-K1123172-20 2463

[redacted]@gmail.com +46 [redacted]

+1.04
21:34:(18)
Swedbank

Individuella åkningar som var i 50 meter från Sörbecksgatan 47 i Malmö Tid: 14e September, 20.50-21.45

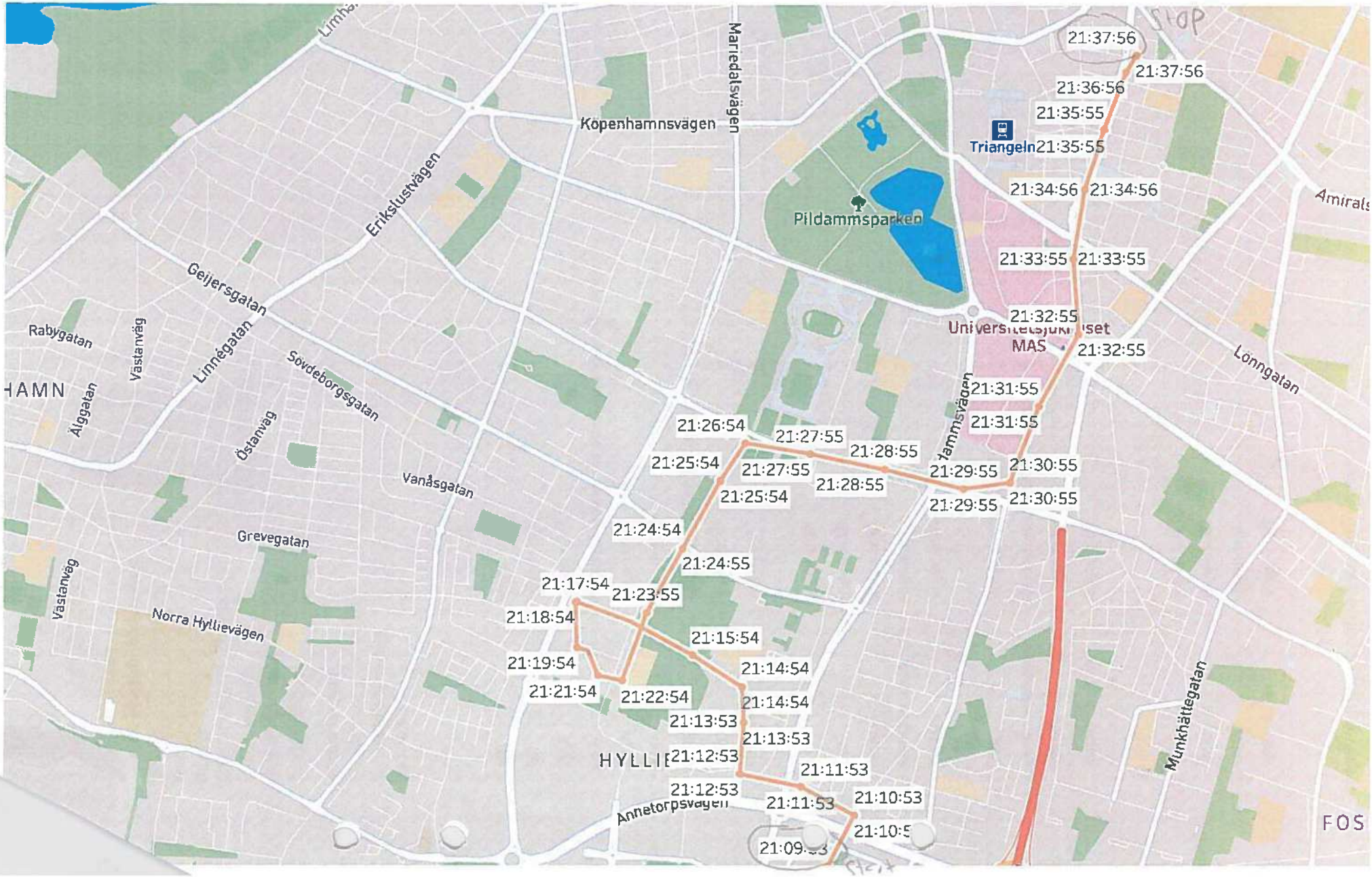

Polisen

Förhör

Aktiv VOI Sörbäcksgatan i samband med brottet Mask

Signerat av

Signerat datum

Enhet	Diarienr
Region Syd, Grova brott 5 Rgn Syd	5000-K1123172-20

Originalhandlingens förvaringsplats	Datum	Tid
	2024-11-04	11:45

Involverade personer	Personnummer/Orgnr	Roll
Abduljabbar, Taha Afif Abduljabbar		Berörd person

Involverad personal	Funktion
Charlotta Kirchhoff Hansson	Uppgiftslämnare

Berättelse

Personuppgifter maskade. Original finns i slasken.

Polisen

Förhör

Aktiv VOI Sörbäcksgatan i samband med brottet

Signerat av

Signerat datum

Enhet	Diarienr
Region Syd, Grova brott 3 PO Malmö	5000-K1123172-20

Hörd person	Personnummer
Abduljabbar, Taha Afif Abduljabbar	

Den hörde är	ID Styrkt	Sätt	Ställning till misstänkt - målsägande - vittne
Vittne	Ja	Polisiära datorslagningar	

Tolk	Språk

Ytterligare information om anledning till förhör

Underrättad om misstanke

Hörd som vittne angående iakttagelser i området i samband med försökt till mord 20-09-14 på Sörbäcksgatan i Malmö.

Underrättad om 12 § FUK	Underrättad om rätt till försvarare	Godtar den försvarare som rätten förordnar	Försvarare/ombud närvarande

Försvarare/ombud önskas

Förhörsledare	Förhörsdatum	Förhör påbörjat	Förhör avslutat
André Cederholm	2020-11-11	15:10	15:22

Förhörsplats	Typ av förhör	Förhörssätt
[redacted]	RB 23:6	

Förhörsvittne	Utskrivet av

Berättelse

I samband med att förhörsledaren har fått information gällande ett Voi konto som tillhör Taha och som varit aktiverat i området i samband med brottet så kontaktas Taha och hans familj.

Förhörsledaren påträffar Tahas och hans pappa utanför deras bostad. Förhörsledaren lämnas medgivande från Tahas föräldrar att höra sonen angående omständigheterna enlig ovan nämnda uppgifter.

Förhörsledaren säger till Taha att berätta fritt angående vad han gjorde den 14:e september.

Taha berättar att han slutade skolan vid 15:30 tiden den 14:e september och tog sig hem till bostaden. Kort tid därefter gick han till fritidsgården (Aktivitetshuset) i Holma med några av sina kompisar.

Taha berättar att han var på fritidsgården till cirka 22-tiden och tog sedan en el-sparkcykel (Voi) hem till bostaden. Taha säger att han var hemma i bostaden vid 22:40.

Taha säger att han inte fick reda på skottlossningen förrän två timmar efter det hände. Taha säger att har inte sett eller varit på platsen vid skottlossningen.

När Taha var påväg hem så såg han att det var polisbilar på Sörbäcksgatan.

Taha säger att ingen annan har tillgång till hans Voi konto.

Taha säger att ingen annan har lånat hans voi konto/voi el-sparkcykel under aktuell dag.

Förhörsledaren visar rutten som Tahas voikonto har registrerat under kvällen 20-09-14 och frågar om det är Taha som kört sträckan som visas på bilden(se bilaga).

Taha säger att det inte är han som kört den sträckan.
Taha vet inte vem som kört sträckan som visas på bilden.

Förhörsledaren avslutar förhöret.
Med på förhöret var Tahas pappa Mussttaf, Afif Abduljabbar Mussttaf.

Uppläst och godkänt

[redacted]@yahoo.com +46[redacted]

Individuella åkningar som var i 50 meter från Sörbecksgatan 47 i Malmö Tid: 14e September, 20.50-21.45

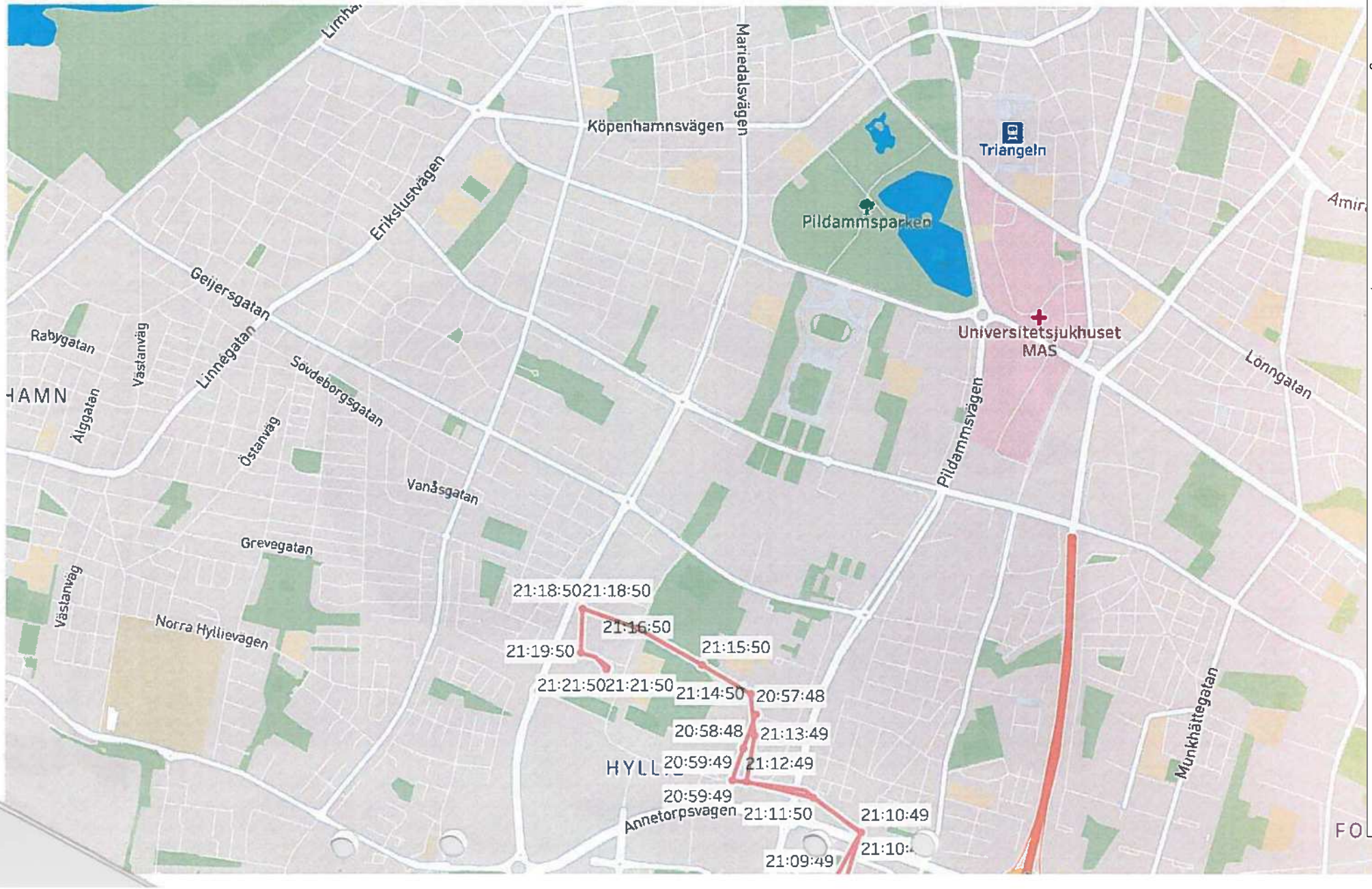

Polisen

Förhör

Aktiv VOI Sörbäcksgatan i samband med brottet

Signerat av

Signerat datum

Enhet	Diarienr
Region Syd, Grova brott 3 PO Malmö	5000-K1123172-20

Hörd person	Personnummer
Saleh, Helin	

Den hörde är	ID Styrkt	Sätt	Ställning till misstänkt - målsägande - vittne
Annan	Ja	Div.kontrollfrågor och dataslagningar.	Ingen känd.

Tolk	Språk

Ytterligare information om anledning till förhör

Underrättad om misstanke

Förhörd gällande användandet av VOI elsparkcykel i anslutning till brottsplatsen.

Underrättad om 12 § FUK

Underrättad om rätt till försvarare

Godtar försvarare/biträde som rätten förordnar

Försvarare/biträde närvarande

Försvarare/biträde önskas

Förhörsledare	Förhörsdatum	Förhör påbörjat	Förhör avslutat
Niclas Lindfors	2020-10-21	11:50	11:58

Förhörsplats	Typ av förhör	Förhörssätt
Telefon	RB 23:6	Telefonförhör

Förhörsvittne	Utskrivet av

Berättelse

Saleh informeras om att jag vill prata med henne om användandet av en VOI elsparkcykel under aktuell kväll och att hennes mailadress är noterad på en sådan mellan 2020-09-14 klockan 20:05:42 och 2020-09-14 klockan 20:23:06.

Saleh vet mycket väl vilken händelse det handlar om, hon har hört om det och läst om det i tidningen.

Beträffande användandet av VOI sparkcykeln så är det för henne helt oklart, det måste vara någon annan som har använt hennes mailkonto för att hyra den för Saleh var inte på platsen den aktuella kvällen.

Saleh kan inte vidare redogöra för var hon var heller, det är för länge sedan för att hon skall minnas det exakt.

Saleh har ingenting annat att tillägga.

Uppläst och vidkänt i koncept.

Polisen

Förhör

Förhör gällande användande av VOI elsparkcykel

Signerat av

Signerat datum

Enhet	Diarienr
Region Syd, Grova brott 3 PO Malmö	5000-K1123172-20

Hörd person	Personnummer
Hakimi, Mohammad Adil	

Den hörde är	ID Styrkt	Sätt	Ställning till misstänkt - målsägande - vittne
Annan	Ja	kontrollfrågor och dataslagning.	

Tolk	Språk

Ytterligare information om anledning till förhör

Förhör gällande användning av VOI elsparkcykel i anslutning till brottsplatsen aktuell kväll.

Underrättad om misstanke

Underrättad om 12 § FUK

Underrättad om rätt till försvarare

Godtar försvarare/biträde som rätten förordnar

Försvarare/biträde närvarande

Försvarare/biträde önskas

Förhörsledare	Förhörsdatum	Förhör påbörjat	Förhör avslutat
Niclas Lindfors	2020-10-21	12:02	12:15

Förhörsplats	Typ av förhör	Förhörssätt
Telefon	RB 23:6	Telefonförhör

Förhörsvittne	Utskrivet av

Berättelse

Hakimi upplyses om att han skall förhöras gällande användandet av en VOI sparkcykel som anträffades i närheten av brottsplatsen aktuell kväll.
VOI har noterat Hakimis konto har varit inloggad på en cykel från 2020-09-14 klockan 20:41:45 till 2020-09-14 klockan 20:52:27.

Hakimi förstår direkt vad det rör sig om och han berättar fritt att han använde en VOI aktuell kväll och att tidpunkterna vi har är korrekta.
Han ställde aktuell cykel och loggade ur i anslutning till den afghanska föreningen som ligger i källaren på Sörbäcksgatan (29), Hakimi brukar vara där för att umgås samt spela FIFA på X-box eller liknande, aktuell kväll spelade han FIFA.

När han hade varit i källarlokalen en stund, Hakimi uppskattar det till ca. 15 minuter, så hör han ett flertal smällar, han kan inte bedöma exakt varifrån ljudet kom. Efter någon minut gick han ut på gården och tittade sig omkring men han varken såg eller hörde någon eller något i anslutning till lokalen.

Först senare träffade han några killar som är okända för honom, de sa då att det hade varit en skjutning nere vid lugna hörnet.

Hakimi har inte så mycket mer att tillägga mer än att han förstod att polisen skulle höra av sig

just med anledning av VOI cykeln som Hakimi använder med sin mail och telefonnummer.

Hakimi kommer att behålla samma telefonnummer om vi behöver kontakta honom igen.

Uppläst och vidkänt i koncept

Adil Hakimi

Individuella åkningar som var i 50 meter från Sörbecksgatan 47 i Malmö Tid: 14e September, 20.50-21.45

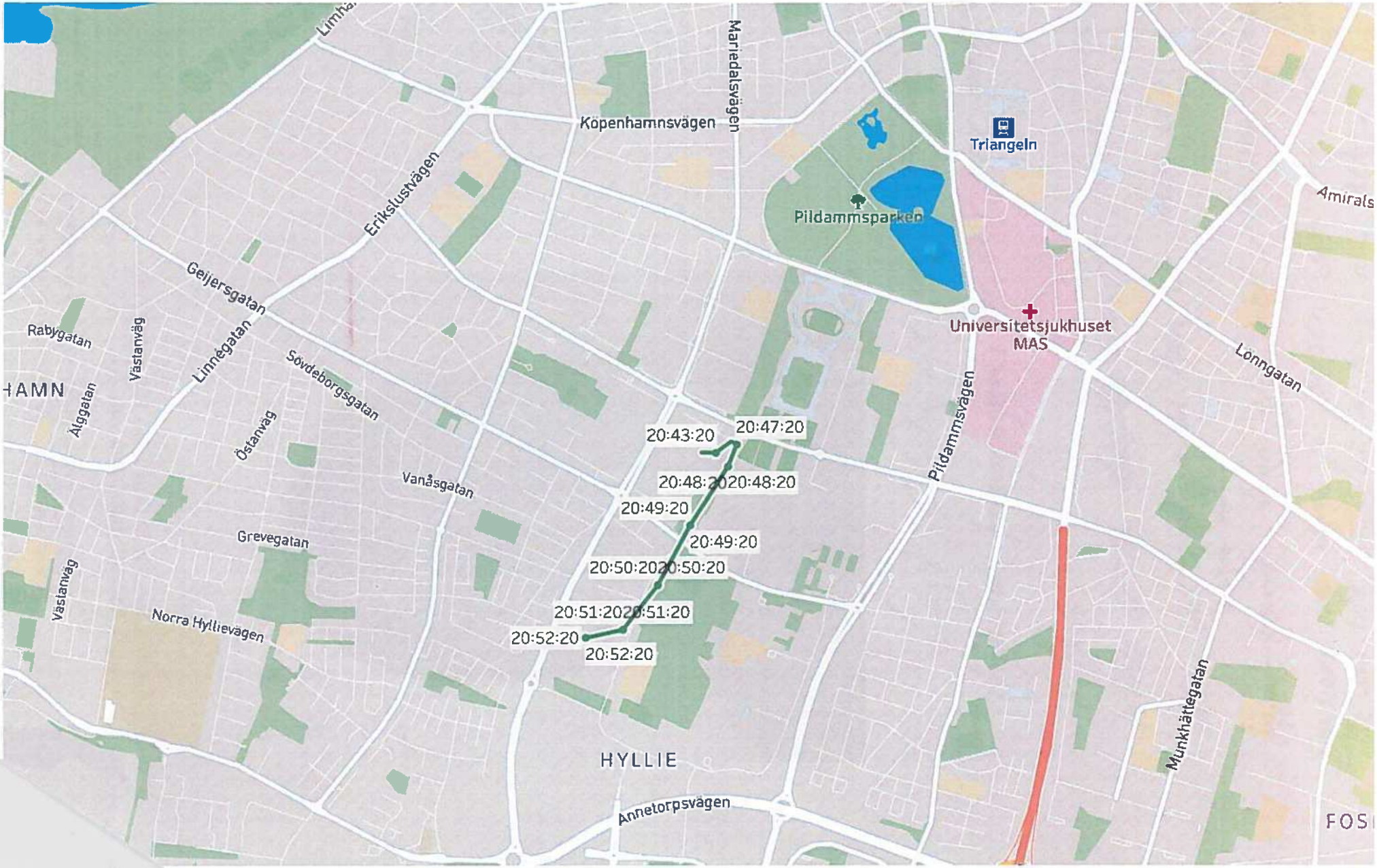

, 2020-10-21 12:02 diarienr: 5000-K1123172-20 2471

Polisen

Förhör

Förhör gällande användande av VOI elspark Maskat

Signerat av

Signerat datum

Enhet	Diarienr
Region Syd, Grova brott 5 Rgn Syd	5000-K1123172-20

Originalhandlingens förvaringsplats	Datum	Tid
	2024-11-04	11:51

Involverade personer	Personnummer/Orgnr	Roll
Khodr, Ramadan		Berörd person

Involverad personal	Funktion
Charlotta Kirchhoff Hansson	Uppgiftslämnare

Berättelse

Personuppgifter maskade. Original finns i slasken.

Polisen

Förhör

Förhör gällande användande av VOI elsparkcykel

Signerat av

Signerat datum

Enhet	Diarienr
Region Syd, Grova brott 3 PO Malmö	5000-K1123172-20

Hörd person	Personnummer
Khodr, Ramadan	

Den hörde är	ID Styrkt	Sätt	Ställning till misstänkt - målsägande - vittne
Annan	Ja	Dvi kontrollfrågor och dataslagningar	Ingen känd

Tolk	Språk

Ytterligare information om anledning till förhör	Underrättad om misstanke
Förhörd gällande användning av VOI elsparkcykel under aktuell kväll.	

Underrättad om 12 § FUK	Underrättad om rätt till försvarare	Godtar den försvarare som rätten förordnar	Försvarare/ombud närvarande

Försvarare/ombud önskas

Förhörsledare	Förhörsdatum	Förhör påbörjat	Förhör avslutat
Niclas Lindfors	2020-10-22	14:10	14:20

Förhörsplats	Typ av förhör	Förhörssätt
Telefon	RB 23:6	Konceptförhör

Förhörsvittne	Utskrivet av

Berättelse

Ramadan underrättas om att han skall förhöras gällande användning av en VOI sparkcykel under aktuell kväll, cykeln har varit aktiverad från 2020-09-14 klockan 20:56:21till 2020-09-14 klockan 21:23:23.

Ramadan svarar jakande på om aktuell mailadress och telefonnummer är hans men på fråga om han har använt en VOI cykel vid aktuell tid och plats så är han ganska säker på att han inte har gjort det.
Samtidigt menar Ramadan att det är osannolikt att någon annan skulle ha loggat in med hans uppgifter.

Han berättar spontant att han ibland använder en VOI under kvällstid då han rastar hunden men han menar samtidigt att han inte var på platsen under den kväll och tidpunkt för skjutningen, det minns han specifikt för att han hörde om det först dagen efter då han kom till sin praktikplats på Flamman.
Ramadan förklarar att han utbildar sig till socionom och det är därför han är på Flamman.
Han berättar också spontant att han bor på Norrbäcksgatan hos sina föräldrar men att han är skriven på en adress i Östersund för tillfället.
Ramadan får återigen frågan om han var på platsen eller i närheten vid tidpunkten för skjutningen men han är bestämd på den punkten, han var inte där.

Ramadan har inte för avsikt att byta telefonnummer, vi når honom igen om det skulle behövas.

Uppläst och vidkänt

Förhör Förhör gällande användande av VOI elspark Maskat, 2024-11-04 11:51 diarienr: 5000-K1123172-20 2475

Kamadan Khodr
[redacted]@hotmail.com +46 [redacted]

Individuella åkningar som var i 50 meter från Sörbecksgatan 47 i Malmö Tid: 14e September, 20.50-21.45

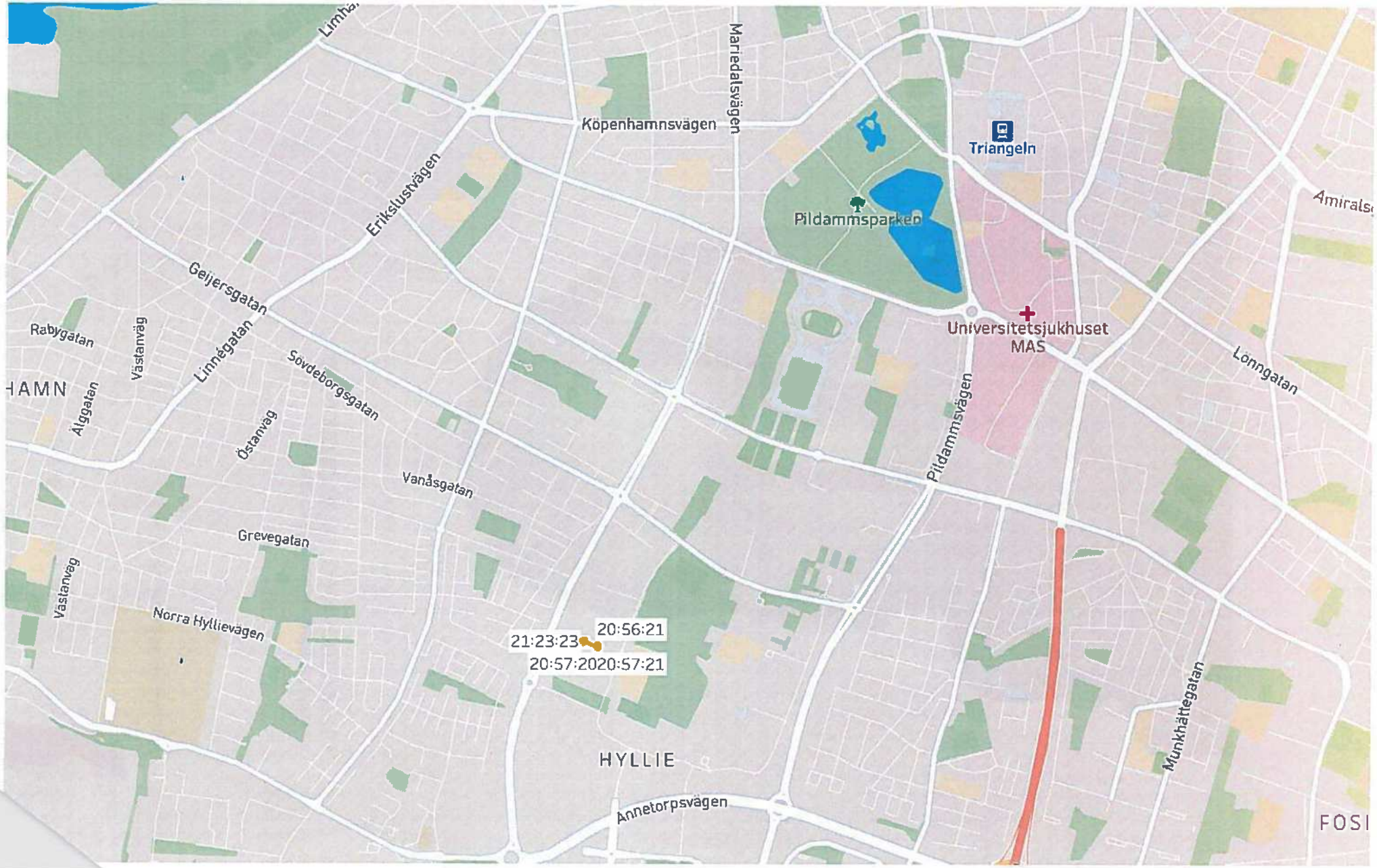

Polisen

Förhör

Förhör gällande användande av VOI elsparkcykel Mas

Signerat av

Signerat datum

Enhet	Diarienr
Region Syd, Grova brott 5 Rgn Syd	5000-K1123172-20

Originalhandlingens förvaringsplats	Datum	Tid
	2024-11-04	11:47

Involverade personer	Personnummer/Orgnr	Roll
Al-Abboodi, Haider Radhi Swadi		Berörd person

Involverad personal	Funktion
Charlotta Kirchhoff Hansson	Uppgiftslämnare

Berättelse

Personuppgifter maskade. Original finns i slasken.

Polisen

Förhör

Förhör gällande användande av VOI elsparkcykel

Signerat av

Signerat datum

Enhet	Diarienr
Region Syd, Grova brott 3 PO Malmö	5000-K1123172-20

Hörd person	Personnummer
Al-Abboodi, Haider Radhi Swadi	

Den hörde är	ID Styrkt	Sätt	Ställning till misstänkt - målsägande - vittne
Vittne	Ja	Passfoto	Ingen känd

Tolk	Språk

Ytterligare information om anledning till förhör	Underrättad om misstanke
Förhör gällande användande av VOI elsparkcykel.	

Underrättad om 12 § FUK	Underrättad om rätt till försvarare	Godtar den försvarare som rätten förordnar	Försvarare/ombud närvarande

Försvarare/ombud önskas

Förhörsledare	Förhörsdatum	Förhör påbörjat	Förhör avslutat
Niclas Lindfors	2020-11-11	14:45	14:55

Förhörsplats	Typ av förhör	Förhörssätt
[redacted]	RB 23:6	Konceptförhör

Förhörsvittne	Utskrivet av

Berättelse

Patrull 8160 Lindfors/Cederholm besöker vittnet Haider på hemadressen, vittnets mamma är hemma vid tillfället.
Haider berättar fritt om den aktuella kvällen.

Inledningsvis bekräftar Haider mailadressen och mobilnumret, som använts för att aktivera VOI cykeln, som hans.

Haider berättar att han under kvällen befann sig borta i Holmaområdet, han begav sig hemåt senare under kvällen och av en ren slump så kör han in på Sörbäcksgatan. Han ser då är det fullt av människor och att någonting har hänt.

Efter en stund kommer en polis och ber honom och några till att flytta sig en bit, Haider ställer då ifrån sig VOI cykeln och går den sista biten hem till Norrbäcksgatan.

Haider har inte sett någonting av det som skedde på Sörbäcksgatan under kvällen.

Uppläst och vidkänt i koncept.

[redacted]@hotmail.com +46 [redacted]

Individuella åkningar som var i 50 meter från Sörbecksgatan 47 i Malmö Tid: 14e September, 20.50-21.45

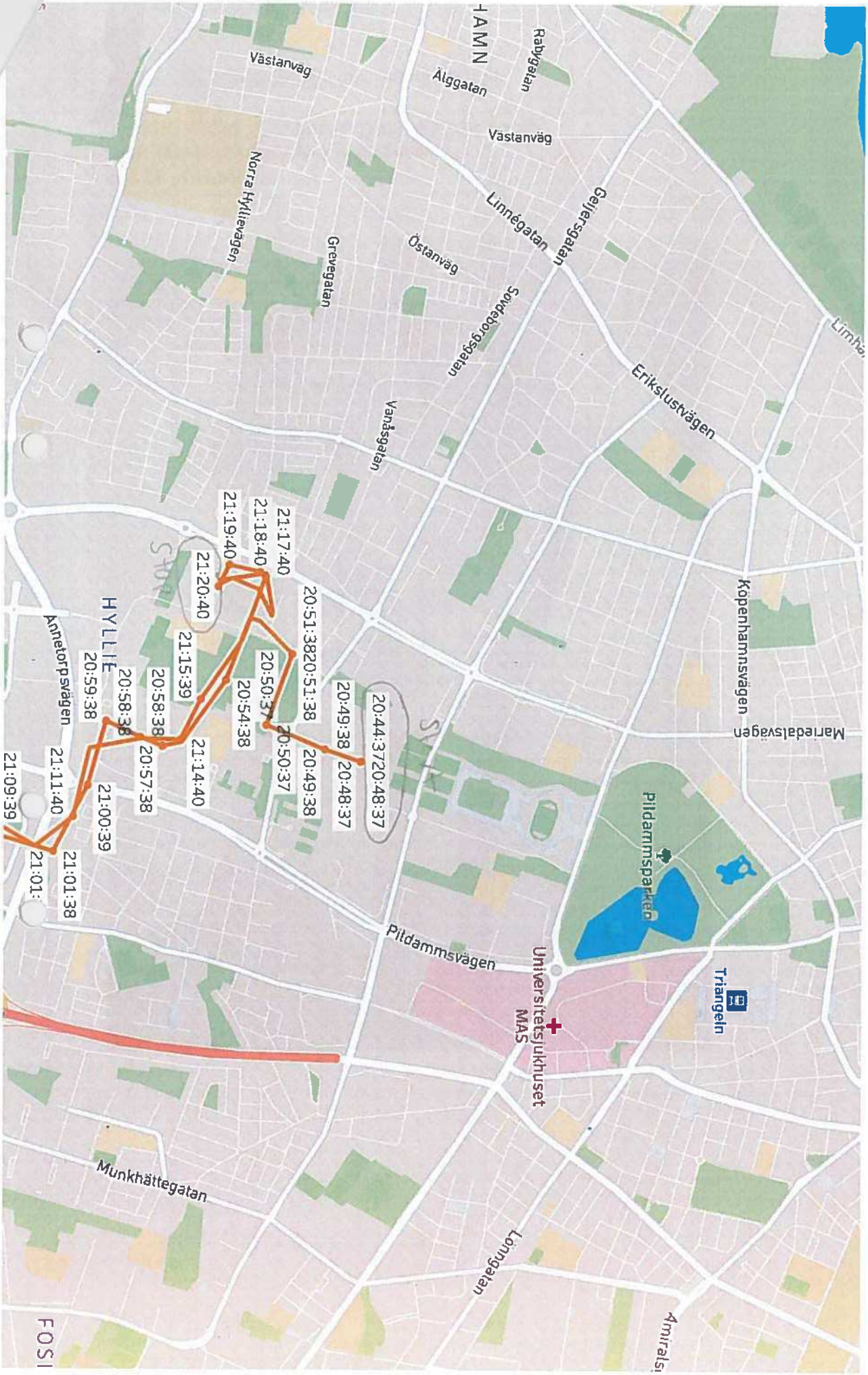

Polisen

Förhör

Ägare till YXR400, VW Golf

Signerat av

Signerat datum

Enhet	Diarienr
Region Syd, Grova brott 3 PO Malmö	5000-K1123172-20

Hörd person	Personnummer
Haidar, Mustafa	

Den hörde är	ID Styrkt	Sätt	Ställning till misstänkt - målsägande - vittne
Vittne	Ja	RES	

Tolk	Språk

Ytterligare information om anledning till förhör	Underrättad om misstanke
Mustafa Haidar hörd om personbil YXR400.	

Underrättad om 12 § FUK

Underrättad om rätt till försvarare	Godtar försvarare/biträde som rätten förordnar	Försvarare/biträde närvarande

Försvarare/biträde önskas

Förhörsledare	Förhörsdatum	Förhör påbörjat	Förhör avslutat
Anders Malmborg	2020-09-29	16:21	17:38

Förhörsplats	Typ av förhör	Förhörssätt
Rättscentrum, förhörsrum F214	RB 23:6	

Förhörsvittne	Utskrivet av

Berättelse

Mustafa uppgav att han är ägare till personbil YXR400, VW Golf som är mörkgrå.
Han köpte bilen för 1 ½ till 2 månader sedan av en kvinna som heter Hiba. Hibas man heter Nikola. Mustafa vet inte vad Nikola heter i efternamn. Mustafa och Nikola är barndomsvänner. Mustafa tror att bilen kostade 230 000 eller 240 000 kronor. Han uppgav att det var Nikola som hjälpte honom med att låna pengar. Han kommer inte ihåg vem han har lånat pengar av men han betalar ca 2000 i månaden i ränta och amortering. Mustafa har handlingar på lånet hemma.

Det är Mustafa som brukar bilen men han lånar ut den ibland till sina vän, Hassan Wahid.

Mustafa uppgav att Hassan hade varit i Stockholm en helg i september. När han kom till Malmö på söndagskvällen frågade han om han fick låna Mustafas bil. Mustafa lånade ut bilen. Han kommer inte ihåg vilken datum det var. Mustafa frågade Hassan på måndagen eller tisdagen var Hassan hade bilen. Hassan berättade att han hade lånat ut den till Nikola och Ajman. Hassan berättade också att Nikola och Ajman hade blivit stoppade av polisen. Han trodde också att polisen hade tagit bilen. Mustafa tillfrågades om han vet varför Nikola och Ajman ville låna bilen. Han uppgav att Hassan berättade att de ville låna bilen för att köra en runda.

Mustafa tillfrågades om vad där fanns för något i bilen när han lånade ut den till Hassan. Han uppgav att i bilen låg en walkie talkie i förardörren. Det är Mustafas walkie talkie. Hassan har också en walkie talkie. Mustafa vet inte om den också låg i bilen. De har fått sina walkie talkies av deras "ledande montör" på jobbet. Mustafa vet inte när de fick walkie talkiena mer

än att det var 2020.
I bilen låg också utländska mynt som låg i konsollen mellan framsätena. I facket under bagageutrymmet låg kläder och dessa låg där när Mustafa köpte bilen. Mustafa har pratat med Nikola angående kläderna men Nikola har inte blivit färdig att hämta kläderna. Mustafa uppgav att det var vanliga kläder. Bland annat var det jeans och mjukiskläder.

Mustafa uppgav att Hassan har berättat att han hade en väska i bagageutrymmet. Där låg också en plattång som tillhör Hassans syster. Hassan hade också sin plånbok med bankkort i bilen.

Mustafa uppgav att dagen efter polisen hade tagit bilen i beslag var han tillsammans med Hassan. De träffade en vän som heter Nikola Henriksson. Nikola hette tidigare Jonathan. Nikola sa att han hade glömt sin hjälm och sina hemnycklar i bilen. Han frågade om Mustafa kunde se till att han fick tillbaka sina nycklar.

Mustafa uppgav att han, Ajman och Nikola är barndomsvänner. De brukar träffas när Mustafa har tid.

Genomläst och godkänt

Polisen

Förhör

Förhör 2

Signerat av

Signerat datum

Enhet	Diarienr
Region Syd, Grova brott 5 Rgn Syd	5000-K1123172-20

Hörd person	Personnummer
Haidar, Mustafa	

Den hörde är	ID Styrkt	Sätt	Ställning till misstänkt - målsägande - vittne
Vittne	Ja	sv kk 271041120	

Tolk	Språk

Anledning till förhör / Misstankar som misstänkt har underrättats om	Underrättad om misstanke
Mord, Försök till	

Ytterligare information om anledning till förhör

Förhöret rör Mustafas kännedom om en grå VW Golf med registreringsnummer YXR400 samt några andra fordon och kännedom om en skottlossning på Sörbäcksgatan i Malmö den 14/9 2020. Mustafa har i september 2020 också blivit förhörd om detta.

Underrättad om 12 § FUK

Underrättad om rätt till försvarare	Godtar försvarare/biträde som rätten förordnar	Försvarare/biträde närvarande

Försvarare/biträde önskas

Förhörsledare	Förhörsdatum	Förhör påbörjat	Förhör avslutat
Erika Jakobsson	2024-06-27	13:01	14:15

Förhörsplats	Typ av förhör	Förhörssätt
RCM Malmö	RB 23:6	Videobandsförhör
Förhörsvittne	Utskrivet av	Ljudbandsförhör
	EJ	

Involverad personal	Funktion
Sandra Svensson	Biträdande förhörsledare

Berättelse

Mustafa Haidar förhörs då han vid tiden för brottet var registrerad ägare till pb YXR400.

Förhöret återges som en sammanfattning. Videofil och Ljudfil arkiveras i FILIP. Pga tekniska problem finns de sista 14 minuterna av förhöret inte med på videofilen. Det antecknas i texten när detta sker. Ljudfilen innehåller dock det kompletta förhöret. Sammanfattningen skrivs i efterhand, denna delges Mustafa Haidar vid ett senare tillfälle.

Mustafa delges information för vittnen:
Om Mustafa vill få upplysningar i den här utredningen så kan han få diarienumret med sig efter förhöret. Han uppmanas att vända sig till förhörsledaren om han har frågor. Utredningen kommer att ta en del tid och det kan därmed dröja innan utredningen kommer till domstol. Han är vittne och kan komma att kallas som vittne i domstolen, när han vittnar i domstolen så vittnar han under straffansvar. Mustafa har rätt att söka ersättning för kostnader för att inställa sig på förhör och domstolsförhandlingar. Han kan på begäran, hos Polis, åklagare och domstol, få information om hur det går i ärendet om det kan ske utan att skada förundersökningen. Om han önskar stöd och hjälp så kan han söka kontakt med exv

socialtjänsten eller brottsofferjouren.

Om Mustafa

Mustafa ombeds att berätta om sig själv och uppger att han är 31 år, trebarnspappa, han är elektriker, certifierad, jobbat med det i 7-8 år, gift, bor i ett jättefint område. Gällande hans situation 2020 på hösten så säger han att jobbade då också, han hade familj och barn även då. Han jobbar för samma arbetsgivare nu som han gjorde då, han har varit där 4-5 år. Någon gång har han slutat, men bara någon månad och sedan börjat igen, mestadels har han varit i det företaget. Han jobbar 7-16 på vardagar.

Mustafa umgås inte med någon, han lägger bara tid på familjen numera. Han har klippt banden med alla sina vänner, han menar att han har tagit lite avstånd. Han tar bara hand om familjen, det är mycket jobb också. Mustafa menar att han har haft samma umgänge och samma vänner även då 2020, men nu så har han mer fokuserat på familjen och har därmed tagit lite avstånd från vänner. Mustafa vill inte säga namn på någon specifik person som han umgicks med då 2020. Han vill inte säga sina vänners namn. Det finns inget särskilt som hänt som gjort att han tagit lite avstånd och mer fokuserat på familjen. På fråga om det var så att de vännerna drog med sig saker som Mustafa inte vill få in i sin familj säger Mustafa att nej, nej så var det inte. Allt sånt, vänner som höll på skit, det tog Mustafa avstånd ifrån redan när han fick sitt första barn. Hans äldsta barn är 7 år, snart 8. Det är sådana som han kände sedan barndomen. Mustafa menar att det är inte bra att bli sammankopplad med sådana personer som håller på med skit, om man blir sedd med sådana, då kan andra tro att man är med dem. Då kan man få problem själv.

Mustafa hade bra ekonomi 2020, han hade inga skulder vare sig till någon person eller till Kronofogden. Mustafa säger både att det inte var någon person som hade skulder till honom samt att han inte minns om det var så att någon hade en skuld till honom.

Kännedom om skottlossningen 14/9 2020 på Sörbäcksgatan

Mustafa tillfrågas om vad han känner till om den här skjutningen och säger att bara det som han läste på nyheterna, han minns inte så mycket om det, bara att det var en skottlossning. På fråga om vad han hört om den efteråt så säger Mustafa att det har ju också varit väldigt många skottlossningar på de åren som passerat så Mustafa minns inte så mycket om det. Han minns inte vem som skadade sig.

Mustafa minns inte var han själv befann sig när det hände, men antagligen var han hemma, det är ju 4 år sedan. Mustafa påminns om att det var den dagen som polisen beslagtog hans bil, YXR400. Mustafa tänker att det kanske står i hans första förhör, det var ju nära i tid till händelsen. Idag minns han inte var han var. Han vill därför hålla sig till det första förhöret. På fråga om han var nära Sörbäcksgatan när brottet skedde så säger Mustafa att han nog var i Bunkeflostrand där han då bodde, men han kan inte svara på det.

Mustafa tillfrågas om Mohammed Muhannad Ramadan, men vet inte vem det är. Han upplyses om att Ramadan träffades i benet vid den här händelsen. Mustafa uppger att det är ingen vän till honom.

Mustafa tillfrågas om vad han kan berätta om Ibrahim El Mohamad, han säger att inte vet vem det är. På fråga gällande Hamza El Mohamad, säger Mustafa att han inte har någon vän som heter Hamza. På fråga om Khaled El Jebali så är det ingen Mustafa känner.

Kännedom om olika personer
Mustafa upplyses om att han kommer att få fler frågor om olika personer där Polisen undrar hur han känner den personen och vilken kontakt de har haft.

Om Hiba Grubisic uppger Mustafa att det är hans väns väns fru. Han känner inte henne väl och har inte kontakt med henne. Det var lika år 2020.

Om Nikola Grubisic säger Mustafa att det är hans väns vän, som han lärt känna för längesen. Men Mustafa hänger inte med någon av dem. De har ingen relation, då 2020 minns inte Mustafa hur det var. Han minns inte tiden för 4 år sedan. Men Mustafa tänker på honom som en väns vän. Mustafa vill inte svara på frågan om de har umgåtts, han säger inga kommentarer. På fråga om vilken kontakt de hade då 2020 säger Mustafa att de inte haft så nära kontakt, han vill inte säga fel så därför vill han inte svara. Ytterligare fråga ställs för att försöka förstå hur nära de har stått varandra och då uppger Mustafa att de bara sagt "hej, hej, hur mår du", de har inte varit närmare.

Om Omar El-Ali säger Mustafa att han är jättedålig på namn, han vet inte. Kanske om han sett en bild på personen, han är bättre på det. Han vet inte om det är en person han kommit i kontakt med.

Om Nikola Henriksson, vilken hette Jonathan innan, säger Mustafa att han känner ingen som heter Jonathan.

Om Hassan Ihsan-Wahid uppger Mustafa att det är hans barndomsvän. De har också jobbat ihop på samma företag. Då 2020 snackade de då och då, men då jobbade tillsammans, så de snackade mest på jobbet. De har också växt upp tillsammans. Nu har de inte samma kontakt längre tyvärr, de jobbar inte längre tillsammans, Hassan befinner sig inte längre i Sverige.

Om Ahmed Al-Qassab säger Mustafa att han inte vet, han är så dålig på namn.

Om Samer Qasim säger Mustafa att det är det - han är jättedålig på namn.

Om Ajman Uweiti uppger Mustafa att det är hans barndomsvän. 2020 hade de kontakt till och från, de var bra vänner. Mustafa hjälpte Ajman och Ajman hjälpte Mustafa. Det är 4 år sedan och han minns inte exakt hur det var då. De är fortfarande vänner idag.

Om Mardin Osman så uppger Mustafa att han inte vet.

Om Marko Osman så säger Mustafa att han inte känner igen det.

Om Mohammed El-Hajjar uppger Mustafa att han också var hans barndomsvän, men de gick isär för länge sen. Mustafa har hört att han blivit skjuten och har därför försökt besöka honom. Mustafa tror inte att de hade så mycket kontakt 2020, deras kontakt var längre tillbaka än så.

Om Mohammad El-Ali säger Mustafa att han inte känner igen det.

Om Issa El-Ali säger Mustafa att det inte är bekant för honom.

Om Silvia Ibrahim säger Mustafa att han inte känner till någon tjej som heter Silvia.

På fråga om någon av dessa personer som nu nämnts haft någon inblandning i skjutningen den 14/9 2020 på Sörbäcksgatan, så säger Mustafa att han har ingen aning om det. Han säger att han nu inte har någon kontakt med folk runt omkring honom, så han vet inte.

Mustafa tillfrågas om han känner till att två personer nu är frihetsberövade misstänkta för inblandning i skjutningen, han säger inga kommentarer.

Mustafa upplyses om att det är Nikola Grubisic och Omar El-Ali som är häktade nu. Han tillfrågas om vad han vet om deras inblandning. Mustafa svarar ingen aning, han vet inte. Mustafa vill helst hålla sig till det första förhöret, han vill inte vara inblandad i något som han inte vet så mycket om, han vill inte ha med sitt namn i en förundersökning. Han vill fokusera på sin familj, han vill hålla sig borta från allt skit.

Mustafa påminns om att han inte är misstänkt för något. Han förstår det. Han vill inte ha med sitt namn i förundersökningen, han vill inte vara inblandad. Detta sade han också i första förhöret. Mustafa får förklarat för sig att han är med i den här förundersökningen i och med att Polisen beslagtog hans bil, det är också därför som Polisen håller förhör med honom, det första förhöret finns, men fler frågor behöver ställas till Mustafa och det är därför som detta förhöret bokades in med honom.

Mustafa frågar om bilen var inblandad i någon incident och får förklarat för sig att den informationen inte kan lämnas ut. Mustafa informeras om att i och med att bilen togs i beslag och Mustafa var ägare av den så behöver Polisen ställa frågor till honom. Det förstår Mustafa.

Fordon och körkort

Mustafa har haft körkort länge, ca 10 år. Idag äger han inga egna fordon, hans fru sålde den. 2020 på hösten minns han inte vilka fordon han ägde, han säger därför inga kommentarer. På fråga om vilket behov han då hade av fordon så menar Mustafa att det var till och från jobbet. Han använde bil för att ta sig till sitt jobb innan, nu cyklar han för det mesta, det är mer ekonomiskt. Det är också för att köra barnen och familjen. Då 2020 minns han inte heller hur många bilar de hade i sin familj, han och hans fru, men menar att det var max två stycken. På fråga om Mustafa hade tillgång till något annat fordon än de som han och hans fru ägde så säger Mustafa att han inte minns och därför inte har några kommentarer. Mustafa minns inte hur många bilar han har ägt de senaste 5 åren, han kan inte uppskatta ett antal heller då han får fråga om det var 1, 7 eller 10 stycken.

Angående fråga om hur Mustafa hanterade parkering och vilken parkerings-app Mustafa använde 2020 så svarar Mustafa att då bodde de på Bunkeflo och då behövdes inte sånt. De fick en parkering och därute är det också parkering med p-skiva. Mustafa brukar annars använda Easypark när han hade bil, nu har han ingen bil. Det är de vanligaste Easypark och Parkster man brukar använda.

YXR400 – VW Golf

Den grå Golfen YXR400 köpte Mustafa genom att ta ett banklån hos DNB, Bilcenter Syd. Han köpte den för att han gillade den. Mustafa har lånat ut den, han lånar ut om någon frågar om att få låna av honom, det är självklart. Mustafa frågar vad personen ska göra med bilen, om det är okej svar så lånar Mustafa ut den. Mest använde Mustafa bilen själv. Han minns inte hur ofta han använde bilen, det är 4 år sedan. På fråga om han använde den till och från jobbet så säger han att det gjorde han, om han minns rätt, det var en fin bil också, men han avslutar med att säga inga kommentarer då han inte kan minnas efter dessa 4 åren.

Han minns inte när han sålde den, han tror att han sålde den för att han tröttnade på den. Han blir så ibland, att han tröttnar. Gällande hur han sålde den så säger Mustafa att om han minns

rätt så lade han ut den på bilförsäljning och så sålde de den. På fråga om han menar en försäljningssida på internet så säger Mustafa att det menar han, om han minns rätt. Allt sånt måste finnas i registren, det sparas väl där menar Mustafa.

Mustafa minns inte vilka som använde just den bilen, han säger inga kommentarer. Mustafa har lånat ut den till sina vänner, men han minns inte exakt vilka. På fråga om han också lånade ut den till släktingar eller familj så uppger Mustafa att han inte har några släktingar i Sverige, så det var till vänner han lånade ut bilen.

Bilen togs i beslag av polisen den 14/9 2020 informeras Mustafa. Mustafa tror att han blev kontaktad, han minns inte hur, och att han försökte få tillbaka den från Polisen. Polisen sade att den var i beslag, sedan fick han gå på förhör. Han minns inte hur han fick veta att den var i beslag. På fråga om hur det kändes att han lånade ut den och den blev beslagtagen så uppger Mustafa att han blev jättearg och frustrerad. Han fick inte reda på varför den var beslagtagen. Senare förstod han mera, han förstod att den blev tagen i beslag för att det varit skottlossning i närheten och så. Han minns inte hur länge Polisen hade den i beslag. Det påverkade honom mycket att den var i beslag, han fick betala för den ändå varje månad. Han kunde inte ta sig till olika platser han behövde ta sig till så det påverkade honom mycket, han blev frustrerad faktiskt.

Mustafa hämtade ut bilen hos Polisen 5/11 2020 och ombads att berätta om det, han minns inte hur han tog sig till Polisen, han minns inte vem han hade med sig. Han minns inte vad som skedde med bilen efter att han hämtat ut den från polisen. På fråga om vem som använde den efter att han hämtat ut den från Polisen säger Mustafa att efter detta så lånade han inte ut den mera. Han minns inte vad som hände, men tror att han sålde den. Mustafa påminns om att han inte säljer den förrän efter att antal månader efter uthämtandet, men Mustafa minns inte.

I bilen fanns en skyddsväst, Mustafa tillfrågas om vems denna var. Det minns inte Mustafa heller. Det har Mustafa frågat om, men ingen har sagt vems den är. På fråga om vad som hände med västen så säger Mustafa att han inte minns det.

Förhörsledaren poängterar att det finns en skyddsväst i hans bil, han vet inte vems den är och han vet inte vad han har gjort med den. Det stämmer, uppger Mustafa, det är 4 år sedan.

Uppgifter som Mustafa lämnat i förhör 29/9 2020

I förhöret som hölls med Mustafa 29/9 2020 uppger han att han köpte bilen ca 1,5 månader tidigare av en kvinna, Hiba. Mustafa är barndomsvän med Hibas man Nikola.
Mustafa tillfrågas om hur han ser på den uppgiften idag, han säger att det var 4 år sedan, men det kan stämma. Mustafa håller sig till det första förhöret. På fråga om det fanns någon anledning för Mustafa att inte ge korrekta uppgifter i det förhöret då detta ju skedde endast två veckor efter att bilen togs i beslag säger Mustafa att nej, det fanns ingenting att säga. Mustafa tillfrågas ytterligare en gång om han står fast vid de uppgifterna han lämnade i första förhöret om att han köpte bilen ca 1,5 månader tidigare av en kvinna, Hiba, och att han var barndomsvän med Hibas man Nikola. Mustafa svarar att han som sagt vill hålla sig till det han sade i första förhöret, då var det färskt.

Mustafa påminns om att han också sade att Nikola hjälpte Mustafa att få lån till bilen, den kostade 230-240 000 kr. Mustafa betalar ca 2000 kr i månaden i ränta och amortering, han mindes inte var han lånat pengarna, men har pappren hemma. Om dessa uppgifter stämmer säger Mustafa att det var 4 år sedan, han minns inte, han håller sig till det första förhöret. Han vill inte tillägga något, han håller sig till det han sa. Att han ska kunna besvara dessa frågor eller kommentera de svar han gett innan, det minns han inte.

Information ges till Mustafa om att frågorna ändock kommer att ställas och att han får ta ställning till dem vartefter. Det förstår Mustafa.

I första förhöret uppgav Mustafa att det var han som använde bilen, ibland lånade hans vän Hassan Wahid den. Han tillfrågas om det stämmer, Mustafa uppger att det kan stämma. På fråga om Hassan var en av dem som ibland fick låna bilen uppger Mustafa att det stämmer då Hassan var en barndomsvän och då var det som Mustafa har berättat tidigare under förhöret.

Ytterligare uppgifter som Mustafa lämnade i första förhöret var att en söndagskväll i september när Hassan Wahid kommit hem från Stockholm bad han om att få låna bilen. Mustafa frågade Hassan på måndagen eller tisdagen var bilen var. Hassan berättade då att han lånat ut den till Nikola och Ajman. Hassan berättade att Nikola och Ajman hade blivit stoppade av polisen, han trodde också att polisen tagit bilen. På fråga om de uppgifterna stämmer så säger Mustafa att det kan stämma.

Mustafa tillfrågas om vilken anledningen var till att Hassan Ihsan-Wahid behövde låna Mustafas bil, den frågan kan inte Mustafa besvara.

I och med att Hassans fru/sambo då ägde i varje fall en bil, en silvrig Citroën med registreringsnummer LSC447 så ställs frågan om anledningen till att Hassan inte kunde använda den bilen. Mustafa bemöter det med att det har ju gått 4 år så han minns inte anledningen.

Gällande innehåll i bilen så nämnde Mustafa en Walkie Talkie i förra förhöret, Mustafa ombeds att berätta om den. Han minns inte. Han minns inte hur den såg ut.

Mustafa uppgav i första förhöret att det låg en Walkie Talkie i förardörren och att det var hans. På fråga om det han då sade stämmer uppger han att det han sagt på förhöret, det ska stämma, det var 4 år sedan. Han minns inte vad han sade för 4 år sedan.

Anledningen till att Mustafa hade en Walkie Talkie i bilen minns han inte. Vid den tiden minns Mustafa inte när han brukade använda Walkie Talkie mer än att han använde sådana då ibland på jobbet. De använde dem för att kommunicera på jobbet, han minns inte exakt, det skedde bara ett par gånger. Det kändes inte bekvämt heller, han minns inte. De gör det inte nuförtiden heller, han har svårt att minnas det för 4 år sedan. Mustafa är elektriker och säger att de använde sådana på jobbet, den andra kanske är på 7:e våningen och Mustafa längst nere och de måste kunna kommunicera. De använde inte telefon, för då måste de använda sina privata telefoner, alla har inte tjänstetelefoner, bara vissa har. Angående var den andra Walkie Talkien fanns, då en Walkie Talkie inte har någon funktion, uppger Mustafa att han inte minns. Kanske att hans kollega hade den.

I första förhöret uppgav Mustafa att Hassan också hade en, men Mustafa vet inte om den låg i bilen. På fråga om vilken anledningen var till att även Hassan hade en Walkie Talkie svarar Mustafa att han inte minns och att Polisen får fråga Hassan. Hassan var också elektriker vid den tiden så Polisen får ta den frågan med Hassan.

En annan uppgift som Mustafa lämnade i sitt första förhör var att han och Hassan hade fått sina Walkie Talkies av sin "ledande montör" på jobbet. Mustafa visste inte när de fått dessa, mer än att det var under 2020. Mustafa minns inte idag om det som han sade då stämmer. Med ledande montör menas en sorts chef på plats som fördelar arbetet. På fråga om det kan stämma att de fått sina Walkie Talkies från en sådan person uppger Mustafa att om han sagt så för 4 år sedan så kan det stämma, men han minns inte. Mustafa minns inte vilken person på

jobbet som hade givit honom en Walkie Talkie, han vet inte heller vem som var "ledande montör" på jobbet vid den aktuella tiden. I och med att det är många som har slutat och börjat på jobbet så tror Mustafa att Hassan är den person som kan bekräfta att de båda hade fått sina Walkie Talkies från jobbet. Han vill inte kommentera något som han inte minns. Mustafa minns inte hur det kom sig att han hade den Walkie Talkien i bilen. Han minns inte heller om det var en utrustning som han behövde varje dag. Mustafa menar att det inte var många gånger som de använde dem, precis som han sade tidigare under dagens förhör så minns han inte.

På fråga om Mustafa är säker på att en Walkie Talkie i bilen var hans så säger han att han inte minns. Han säger inga kommentarer, han håller sig till sitt första förhör.

Mustafa påminns därför om att han i första förhöret, när han fick frågor om innehåll i bilen, uppgav att det fanns en Walkie Talkie i förardörren och att den var hans. Förhörsledaren förklarar därför att Mustafa följaktligen idag tillfrågas om han är säker på att den Walkie Talkien var hans. Mustafa säger att han inte minns. Mustafa tillfrågas om anledningen till att han i första förhöret då tog upp Walkie Talkien, Mustafa menar att kanske var det så att de bad honom att beskriva vad som fanns i bilen, men han minns inte.

På fråga om hur länge Mustafa arbetade tillsammans med Hassan så uppgav han att han inte vet det. På fråga om Hassan arbetade samma tider som Mustafa så svarar han att han inte vet. Men bekräftar att alla på den firman arbetar 7-16 på vardagar.

Förhörsledaren undrar om inte Mustafa hade behov av vare sig Walkie Talkie eller bil på måndagen den 14/9 2020. Detta då Mustafa i första förhöret berättat att Hassan hade lånat bilen redan på söndagen efter att han kommit hem från Stockholm. Mustafa påminns om att Polisen ju tog bilen i beslag på måndagskvällen den 14/9, Mustafa bemöter detta med att han inte minns. Han säger att han måste ha frågat efter den, men att han inte minns. Han minns inte heller om han och Hassan arbetade tillsammans den 14/9 2020.

I förra förhöret berättade Mustafa att det i facket under bagageutrymmet fanns kläder, att Nikola skulle hämta dessa men hade inte blivit färdig att göra det. Mustafa minns inte hur det kom sig att bilen var full av andras grejer. Förhörsledaren undrar då Mustafa köpte en ganska fin bil som då var full av skräp och grejer, Mustafa minns inte hur det såg ut i bilen. Om Mustafa hade blivit kallad på nytt förhör lite tidigare än 4 år efteråt så hade han kanske kunnat minnas. Det är därför Mustafa säger att han håller sig till vad han sade då i förhör 2020.

Mustafa berättade också i förra förhöret att Hassan hade en väska i bagageutrymmet, i den låg hans systers plattång. Hassans plånbok fanns också i bilen. Mustafa minns inte av vilken anledning också Hassan hade grejer i bilen.

Vidare berättade Mustafa i första förhöret att dagen efter att polisen beslagtagit bilen var Mustafa tillsammans med Hassan, de träffade en kompis som heter Nikola Henriksson. Nikola hade glömt sin hjälm och sina hemnycklar i bilen. Nikola ville få tillbaka sina nycklar hade han sagt till Mustafa. Detta minns inte Mustafa, han säger inga kommentarer.

Mustafa påminns om att det är han själv som tar upp Nikola Henriksson i det förhöret, han menar att om han har sagt det så har han sagt det. Men idag minns han inte det.

Angående vad det var för hjälm Nikola Henriksson pratade om så säger Mustafa att han har ingen aning, Polisen måste fråga Nikola Henriksson.

I första förhöret uppgav Mustafa också att han själv, Nikola och Ajman är barndomsvänner. På fråga om vilka han menar när han nämnde Nikola och Ajman uppger Mustafa inga kommentarer, han minns inte. Mustafa påminns om att han idag sagt att Ajman Uweiti är en barndomsvän till honom, han tillfrågas om det är Ajman Uweiti som avses då, Mustafa bekräftar att så är det. Han förstod inte vad förhörsledaren menade. Frågan ställs därför vem som avses med Nikola i detta uttalande, är det Nikola Grubisic eller Nikola Henriksson, Mustafa minns inte. Frågan ställs då Mustafa i första förhöret precis innan hade pratat om Nikola Henriksson och då han i dagens förhör sagt att han inte känner igen namnet Nikola Henriksson. Mustafa bemöter detta med att han inte minns det och säger att han inte känner igen namnet Nikola Henriksson. Mustafa påminns om att Henriksson tidigare hette Jonathan, men detta gör ändå inte att Mustafa minns. För att förtydliga så tillfrågas Mustafa om Nikola Grubisic och Mustafa bekräftar att Nikola Grubisic känner han till.

Uppgifter om köpet av YXR400

Angående köpet av YXR400, så påminns Mustafa om att han idag berättade att han tagit lån hos DNB för att köpa den. Mustafa kommenterar att det var så om han minns rätt. Han påminns vidare om att han i första förhöret berättade att han köpte bilen av en kvinna som hette Hiba. Mustafa tillfrågas om hur han menar med de två uppgifterna, hur det hänger ihop med att han köpte den via ett företag och fick kredit hos DNB. Mustafa minns inte.

Mustafa tillfrågas om vad han menade när han i förra förhöret sade att Nikola, Hibas man, hjälpt honom att få lånet för bilen. Mustafa minns inte det. På fråga om vad det var Nikola hade hjälpt till med så säger Mustafa att han inte minns det. På fråga om vad som var Nikolas roll då Mustafa fått ett lån av ett vanligt kreditbolag uppger han att han inte minns, Polisen får fråga Nikola.

Den bilfirman som Mustafa handlade av tror han hette Bilcenter, men han minns inte adressen.

Angående att Mustafa fått kredit hos DNB Bank för köpet, med 24 månaders avbetalning, tillfrågas han om hur han tänkte gällande det. Han säger att han inte minns.

Avbetalningsplanen var upplagd så att Mustafa månad 1-23 skulle betala 2366 SEK i månaden och att han månad 24 skulle slutbetala bilen med beloppet 168 441 SEK. På fråga om hur hans förmåga att kunna betala ett sådant belopp efter två år var menar Mustafa att han inte minns det. Planen var aldrig att han skulle behålla bilen så länge, så han minns inte tyvärr. Han minns inte hur han tänkte gällande att kunna lösa ut bilen efter 2 år med dryga 168 000 SEK, planen var nog att sälja den tidigare än att köpa ut den.

Upplägget för bilen var att den kostade 255 500 SEK, en kontantinsats angavs till 51 100 SEK upplyses Mustafa. Mustafa minns inte hur han betalade insatsen.
När bilen var i beslag så hittades en faktura utställd i Mustafas namn från bilförsäljaren, den var daterad 2020-08-10 och där anges beloppet gällande kontantinsatsen till 50 600 SEK. Mustafa minns inte vilket av de två beloppen gällande kontantinsatsen som stämmer.

Vidare påminns Mustafa om att där står att betalningsvillkoret är kontant. Han minns inte hur han har betalat det.

Mustafa upplyses om att han inte har gjort något kontantuttag från sitt privatkonto i Swedbank under tiden 4 maj 2020 till 18 augusti 2020 (dagen då han registreras som ägare av bilen). Han tillfrågas om var kontanterna kom ifrån för det fall att han betalat kontant, detta kan inte Mustafa minnas, kanske sparande.

Mustafa tillfrågas om vad för sparande han menar och han uppger att han ju arbetar. Han påminns om att pengarna då måste tas ut och det har inte skett under tiden 4 maj 2020 till 18 augusti 2020, han menar att det måste vara sparande, kanske sparande från uppväxten. När han gifte sig så sparade de pengar.

Mustafa informeras om att han inte heller har gjort någon banköverföring/köp/swish som motsvarar kontantinsatsen. Mustafa upprepar att han tyvärr inte minns.

Vad Mustafa minns så har ingen annan person betalat in det beloppet för kontantinsatsen.

Kontraktet för krediten signerades 2020-08-10, Mustafa ombeds berätta om hur det gick till. Han säger att han inte minns. Han minns inte var det skedde eller vilka som var med, han säger inga kommentarer.

Hans BankID används för att signera avbetalningskontraktet, när signeringen utförs registreras position och platsen visar sig vara Zadar, Kroatien. På fråga om Mustafa befann sig i Kroatien när han signerade avbetalningskontraktet säger han att han inte minns. Han minns inte om han var i Kroatien 2020. Han minns inte vilket år han var i Kroatien, han har varit där, så det är möjligt att det är han som var där då. På fråga om det skulle kunna vara någon annan som signerat avtalet med hans BankID så säger Mustafa att det inte går, ingen annan kan signera med hans BankID. Mustafa har varit i Kroatien någon gång, men minns inte året.

På fråga om vem som då skötte kontakten med bilförsäljaren uppger Mustafa att han inte minns. Mustafa ombeds tänka efter lite på hur köpet gick till då han själv var i Kroatien och signerade avtalet. Han minns inte.

Mustafa påminns om att han i förra förhöret uppgav att han betalade ca 2000 kr i månaden i ränta och amortering för bilen. Han ombeds berätta om hur betalningen skedde till DNB Bank som gav krediten, han säger att det måste vara genom banken. Det måste ha varit Mustafa som har betalat månadsavgifterna.

Mustafa informeras om att det på hans bankkonto inte finns några inbetalningar till DNB Bank. Han tillfrågas om hur han ser på det, han säger att han inte har någon aning, han minns inte och har inga kommentarer.

På Mustafas bankkonto finns inga överföringar till bankkonton tillhörande någon annan privatperson, så han har inte gjort överföring till någon som sen inbetalat avgifterna. Han tillfrågas därför hur avgiften har blivit betald varje månad, Mustafa säger inga kommentarer, han minns inte tyvärr.

Mustafa tillfrågas om vilken relation han har till ett antal personer:
Om Bahar Jekta, säger han inga kommentarer. Vad han menar med ingen kommentar är att han inte minns, han vill inte säga något mer, så han säger inga kommentarer. På fråga om han känner en tjej/kvinna som heter Bahar säger han inga kommentarer.

Om Nermina Siljagic, säger han inga kommentarer. På fråga om han känner någon som heter Nermina så säger han inga kommentarer.

Om Anders Grosshenning, vilken även har namnet Anders Krüger, säger han inga kommentarer.

Om Zoran Ristanovski, säger han inga kommentarer.

Mustafa tillfrågas om hur det kommer sig att dessa personer inbetalat hans månadsavgifter till DNB Bank, han säger att han inte minns att det var så. Angående att det är 4 personer som inbetalat avgifterna säger han att han inte minns, inga kommentarer. På fråga om vem det är som tillsett att dessa personerna betalat in säger Mustafa inga kommentarer, han minns inte. Mustafa har heller ingen kommentar till frågan om han känner de här 4 personerna. Han vill inte heller kommentera om han har något släktskap med dessa 4.

Mustafa får frågan om vad det är som gör att han upplever det så jobbigt och pressande med de här frågorna, han säger att han vill inte vara inblandad i något. Det är därför han säger inga kommentarer, han håller sig till det han sade i första förhöret. Mustafa påminns om att han inte är misstänkt för något brott och att frågorna ställs, även om betalningsplanen för bilen, för att kunna utreda vem som brukat bilen. Han vidhåller att det är därför han säger inga kommentarer, för att han inte minns, då det är 4 år sedan. Han vill inte säga något som är fel, så det är därför.

Mustafas kredit hos DNB Bank avslutas 2021-05-07, ca 8 månader efter att han köpt bilen. Bilen går tillbaka till bilförsäljaren och de slutbetalar skulden på bilen. Han tillfrågas om hur det kommer sig. Han säger inga kommentarer.

På fråga om vilken inblandning Ajman Uweiti hade när Mustafa registrerades som ägare till bilen svarar han inga kommentarer.

Vidare tillfrågas Mustafa om vilken relation Ajman har till Bahar Jekta, han säger inga kommentarer, ni får fråga honom. Mustafa har inga kommentarer till uppgiften att Bahar Jekta försöker betala in beloppet 50 600 kr, enligt kontantfakturan, för den bil som Mustafa köper på kredit. Han har heller inga kommentarer till frågan om vilken anledning Bahar Jekta har till sin kontakt med Ajman Uweiti när hon försöker betala in beloppet. Mustafa påminns om att det är hans barndomskompis, fortfarande säger Mustafa inga kommentarer.

(Med anledning av tekniska svårigheter så avbryts filminspelningen, de sista 14 minuterna är därför inte med på video. Hela förhöret finns inspelat med ljud.)

Mustafa tillfrågas hur det kommer sig att han den 24/8 2020 skickar försäkringsbrevet gällande YXR400 till Ajman Uweiti, han svarar inga kommentarer. Han ger samma svar till omständigheten rörande att han den 8/9 2020 skickar fakturan för bilförsäkringen för samma bil till Ajman Uweiti. På samma sätt bemöter han frågan om vem som betalade försäkringen för bilen. Mustafa informeras om att det på hans kontoutdrag från den 18/8 2020, då han registreras som ägare av bilen och året ut, så finns det ingen betalning till Folksam för försäkringen. Mustafa bemöter detta med inga kommentarer. På fråga om det finns någon rimlig förklaring till det svarar Mustafa att han inte minns, inga kommentarer.

Inga kommentarer är även Mustafas svar på frågan gällande vilken anledningen var att det fanns en datorladdare märkt Hiba Grubisic, en lönespecifikation tillhörande henne samt en nyckelknippa som har en nyckelring kopplat till hennes arbetsgivare i bilen.

LSC447 - Citroën

Under tiden som YXR400 är i beslag så blir Mustafa ägare till en annan bil, en silvrig Citroën, LSC447, han ombeds att berätta om den bilen. Mustafa säger inga kommentarer. Han ombeds att berätta om hur han köper den, han bemöter detta på samma sätt. Han ombeds att berätta hur det kom sig att han köpte den, han säger att han inte minns, inga kommentarer.

Frågor gällande om hur mycket han använde den bilen, syftet med att skaffa den och vem som använde den bilen bemöter Mustafa med inga kommentarer.

Mustafa påminns om att den bilen innan ägdes av Hassan Ihsan-Wahids fru/sambo. Han tillfrågas om det gör att han minns hur han köpte den. Han bemöter även detta med inga kommentarer. På samma sätt bemöter han frågan om varför han sålde den bilen efter att han ägt den ganska länge fram till februari 2022.

PEA271 – Mercedes-Benz
Under tiden som Mustafa äger LSC447 så blir Mustafa ägare till en annan bil, en Mercedes-Benz, PEA271, han ombeds att berätta om den bilen och köpet av den. Han säger inga kommentarer. Mustafa tillfrågas om varför han inte vill kommentera det, han säger att han minns inte det, det är därför, inga kommentarer.

Frågor gällande om hur det kommer sig att han köper den och vem som använde den bilen bemöter Mustafa med inga kommentarer.

Förhörsledaren påstår att Mustafa nog minns vem som använde den, han säger ändock inga kommentarer. Han svarar lika på frågan om han använt en bil som han själv ägde. Han tillfrågas om det här är känsligt att prata om, han säger igen inga kommentarer. Det poängteras för Mustafa att man blir nyfiken när han svarar så, han säger att det är för att han inte minns som han svarar så. Han påminns om att detta ju inte är 4 år sedan utan närmare i tiden, han säger att han bara inte vill svara på några frågor. Bilen köptes i november 2021, detta bemöter Mustafa med inga kommentarer.

Mustafa upplyses om att även Mercedesen är en kreditfinansierad bil köpt via samma bilförsäljare som YXR400. Påståendet bemöts med inga kommentarer. Mustafa informeras om att det enligt de uppgifter polisen har inhämtat så har han fått kredit hos DNB Bank även för det här köpet. Han köpte bilen på 18 månaders avbetalning och tillfrågas hur han tänkte gällande det, han säger inga kommentarer. Han vill inte heller kommentera orsaken till att han säljer bilen efter ca 8 månader.

Gällande att avbetalningsplanen var upplagd så att han månad 1-17 skulle betala 1687 SEK i månaden och att han månad 18 skulle slutbetala bilen med beloppet 271 687 SEK ombeds Mustafa kommentera hur hans förmåga var att kunna betala ett sådant belopp efter 1,5 år, han säger inga kommentarer.

Mustafa påminns om att när han köpte bilen så köpte han ju den med de förutsättningarna, han tillfrågas om hur tankarna gick gällande att lösa ut bilen med dryga 271 000 våren 2023, han svarar inga kommentarer.

Upplägget för bilen var att den kostade 360 000 SEK, en kontantinsats angavs till 72 000 SEK. På fråga om hur han betalade den insatsen svarar Mustafa inga kommentarer.

Mustafa informeras om att han inte har gjort någon banköverföring/köp/swish som motsvarar kontantinsatsen samt att det mellan 1/8 – 21/11 2021 inte sker några kontantuttag från Mustafas bankkonto. Han svarar inga kommentarer på frågan hur det kommer sig.

Det som skiljer detta kreditköpet från det gällande YXR400 är att Mustafa själv inbetalat samtliga månadsavgifter under tiden som han ägde fordonet, han tillfrågas hur det kommer sig. Han svarar inga kommentarer.

Han tillfrågas vad orsaken är till den stora skillnaden, att gällande YXR400 så är det ju 4 andra personer som betalat in avgifterna, Mustafa säger inga kommentarer.

Parkering via Easypark
På Mustafas bankkonto kan ses att han betalar parkering via swish till Easypark.
Polisen har inhämtat uppgifter från Easypark gällande Mustafas parkeringar, under tidsperioden då Mustafa var registrerad ägare till YXR400 så genomför han betalning till Easypark 35 gånger. Parkering via Easypark sker dock endast mellan 1 oktober 2020 och 24 december 2020. Resterande del av tiden som Mustafa varit registrerad ägare av YXR400 så använder han inte Easypark. Ingen av gångerna gäller parkeringen YXR400. Han tillfrågas om hur det kommer sig, han svarar inga kommentarer.

Från den 5/11 2020 så har Mustafa hämtat ut YXR400 från Polisen och han använder Easypark fram till 24/12 2020 – totalt 17 gånger, men aldrig för YXR400. 16 av dessa 17 tillfällen gäller parkeringen LSC447 och 1 tillfälle gäller sambons mammas fordon. På fråga om det verkligen var Mustafa som använde YXR400 säger han inga kommentarer.

Även fast Mustafa fått tillbaka YXR400 från Polisen så fortsätter han att använda LSC447. Om detta säger Mustafa inga kommentarer.

På fråga om vad Mustafa gör den 5/11 efter att han hämtat ut YXR400 från Polisen svarar han inga kommentarer.

Den 5/11 2020 kl 10:52 registreras att YXR400 lämnats ut till Mustafa från Polisens beslag. Kl 11:43 till 15:52 betalar han parkering via Easypark på Brunnsgatan i Lund, men då för hans Citroën LSC447. Han ombeds kommentera hur det kommer sig, men säger inga kommentarer.

På fråga om vilken anledningen var till att han befann sig i Lund och parkerade på Brunnsgatan svarar han inga kommentarer.

Mustafa ombeds kommentera vad som hände med YXR400 efter att han hämtat ut den och sedan åkt till Lund i LSC447, men han säger inga kommentarer.

Det är lätt att få uppfattningen att det inte är Mustafa som använder YXR400 bla genom att det ser ut som att han fortsätter att använda sin Citroën LSC447. Om detta säger han inga kommentarer.

Förmåga att köpa bilen 2020
Mustafas förvärvsinkomst för år 2019 var dryga 130 000 SEK, skatt var dryga 20 000 SEK. För året 2020 var Mustafas förvärvsinkomst dryga 260 000 SEK, skatt var dryga 50 000 SEK. Det medför frågor hur Mustafa hade förmåga att köpa YXR400 med den kontantinsatsen som krävdes samt den slutlikvid som skulle betalas efter två år. Om detta säger han inga kommentarer.

2020 hade Mustafa inga transaktioner på sitt investeringssparkonto i Swedbank samt inga på Avanza. Saldot för dessa var 0 SEK. Mustafa tillfrågas om hur han menar att han hade förmåga att köpa den här bilen, han bemöter detta med inga kommentarer.

Den faktiska ägaren av YXR400?

Förhörsledaren sammanfattar lite av vad som framkommit och tagits upp under förhöret:

Mustafa har inte betalat månadsavgifterna för YXR400, det finns inte heller något spår på hans konto som visar att han betalade kontantinsatsen. Mustafa har aldrig under tiden han ägde bilen betalat parkering för den via Easypark, vilken var den parkerings-app han använt för att betala parkering för andra bilar.

När avbetalningskontraktet signeras med Mustafas BankID visar positionen Kroatien.

Ajman Uweiti var inblandad i att försöka få kontantinsatsen betald via en annan person. Samma person som betalat två av månadsavgifterna för bilen.

Det är även Ajman Uweiti som Mustafa skickar över försäkringsbrevet till samt försäkringsfakturan.

Det är andra som kör bilen, andra har också flera saker i bilen; Nikola och Hiba, Hassan och hans syster samt, enligt Mustafa själv, Nikola Henriksson.

I bilen fanns, förutom en massa kläder, även en datorladdare märkt Hiba Grubisic, en lönespecifikation tillhörande henne samt nycklar som är kopplade till hennes jobb.

Efter att YXR400 lämnats ut till Mustafa från Polisens beslag så parkerar han en annan bil i Lund mindre än en timme efteråt och fortsätter att använda den bilen.

Dessa omständigheter gör att det är lätt att få uppfattningen att Mustafa endast varit registrerad ägare för bilen medan det har varit andra som använt bilen. Om detta säger Mustafa inga kommentarer.

På fråga om det egentligen var Nikola Grubisic som fortfarande brukade bilen säger Mustafa inga kommentarer.

På fråga om det var Ajman Uweiti som egentligen använde bilen säger Mustafa inga kommentarer.

På fråga om det var någon annan person som var den egentliga brukaren svarar han inga kommentarer.

Mustafa påminns om att han har möjlighet att kommentera detta, han bemöter detta med att säga inga kommentarer. Förhörsledaren förklarar igen att Mustafa inte är misstänkt för något, men att polisen vill förstå vem som egentligen använt bilen. Mustafa säger inga kommentarer tack. Förhörsledaren säger att det ser ut som att Mustafa är en målvakt, om detta säger han inga kommentarer.

Förhöret avslutas och sammanfattningen av förhöret kommer i efterhand att läsas upp för Mustafa.

Erika Jakobsson, utredare, har 2024-07-08 läst upp sammanfattningen för Mustafa via telefon, han har inga invändningar mot denna.

Polisen

Förhör

Förhör. Omständigheter kring YXR400

Signerat av

Signerat datum

Enhet	Diarienr
Region Syd, Grova brott 3 PO Malmö	5000-K1123172-20

Hörd person	Personnummer
Ihsan-Wahid, Hassan	

Den hörde är	ID Styrkt	Sätt	Ställning till misstänkt - målsägande - vittne
Vittne	Ja	Passfoto	

Tolk	Språk

Ytterligare information om anledning till förhör	Underrättad om misstanke
Ska höras om personbil YXR400	

Underrättad om 12 § FUK

Underrättad om rätt till försvarare	Godtar försvarare/biträde som rätten förordnar	Försvarare/biträde närvarande

Försvarare/biträde önskas

Förhörsledare	Förhörsdatum	Förhör påbörjat	Förhör avslutat
Kristian Malmros	2020-10-01	15:34	

Förhörsplats	Typ av förhör	Förhörssätt
Rättscentrum	RB 23:6	Ljudbandsförhör

Förhörsvittne	Utskrivet av

Berättelse

Hassan vet vilken bil förhörsledaren syftar på. Han berättar att han blev stoppad i den bilen samma dag eller dagen innan hans vänner greps. Bilens ägare är hans vän och kollega, Mustafa Hajdar. Hassan uppger att han lånar bilen vid tillfällen när han inte har tillgång till bil. Mustafa lånar även Hassans frus bil ibland. De samåker även till jobbet vissa dagar.

På fråga när han körde bilen senast svarar Hassan att han inte minns. Han berättar att han var i Stockholm med bilen och kom hem söndagen som var innan Nikola och Ajmans häktesförhandlingar.

Hassan tillfrågas om han förvarade något i bilen som kan ha legat kvar efteråt. Hassan uppger att han lämnade kvar en mindre resväska som bl.a. innehöll en plattång som tillhör hans syster. Även en skottsäker väst med bokstaven "A" på ett av spännena. En korthållare med hans körkort och fruns american express kort. Han tror att det även kan ha legat en tröja eller likande som är hans med det är han osäker på. På fråga varför han lämnade kvar grejerna svarar han att troligtvis bara glömt dem där. Kanske hade han inte tid eller så var hans syster inte hemma när han kom hem från Stockholm.

Hassan tillfrågas om han la märke till några andra saker som låg i bilen som inte var hans. Hassan berättar att där låg en mopedhjälm som tillhör en vän till honom som han inte vill namnge. Han poängterar att det inte är någon av personerna som sitter häktade.

Hassan tillfrågas om han hade bilen måndagen den 14 september, d.v.s. dagen efter han varit i Stockholm. Hassan uppger att han kan ha haft den då. Han minns i så fall inte var han varit

med bilen. På fråga om han varit på Circle K vid Ollebo svarar Hassan att han inte kommer ihåg. Förhörsledaren berättar att han hyrde ett släp där den 14e september. Hassan minns inte detta. Han kan heller inte svara på vem han var där med då han inte minns. Han minns inte vad han skulle ha släpet till heller.

Förhörsledaren berättar att det anträffades en Walkie Talkie i bilen när polisen tog den i beslag. Hassan uppger att det inte är konstigt då han och Mustafa använder sig av Walkie Talkies i jobbet. Han tror den kan ha legat i bilen när han hade den. Det är i så fall antingen hans eller Mustafas. Förhörsledaren upplyser Hassan om att han köpte två Walkie Talkie på Circle K i samband med släphyrningen. Hassan uppger att han inte minns men att han ofta köper Walkie Talkies pga arbetet. Han vet inte om det kan vara en av dessa som senare anträffas i bilen.

Hassan minns inte vad han gjorde efter de varit på Circle K heller. Förhörsledaren berättar att han blev stoppad och kontrollerad av polis kl 19.00 när han satt i YXR400 tillsammans med bl.a. Ajman. Hassan minns detta men han minns inte vad de gjorde innan stoppet eller vart de skulle. Hassan påtalar att allt som fanns i bilen när den togs i beslag säkert redan fanns där vid kontrollen.

På fråga varför Nikola Grubosic och Ajman Uweiti hade bilen senare på kvällen svarar Hassan att han inte minns. Han vet dock att de är oskyldiga. De skulle aldrig begå brott med Mustafas bil.

Hassan tillfrågas när Nikola tog hans plats i bilen. Hassan svarar att han inte minns. Han uppger att han inte går och tänker på när han ger en bil till någon eller vem som kör vilken bil. Hassan berättar att både Nikola och Ajman är hans vänner och att de även är vän med bilägaren, Mustafa. Han vet dock inte om de brukar köra bilen.

Förhöret uppläst och godkänt.

Polisen

Förhör

Förhör 1

Signerat av

Signerat datum

Enhet	Diarienr
Region Syd, Grova brott 5 Rgn Syd	5000-K1123172-20

Hörd person	Personnummer
Lala, Amin	

Den hörde är	ID Styrkt	Sätt	Ställning till misstänkt - målsägande - vittne
Vittne	Ja	Via personal på anstalten Hall	

Tolk	Språk

Ytterligare information om anledning till förhör

Underrättad om misstanke

Vittnesförhör gällande mordförsök den 14 september 2020 på Sörbäcksgatan i Malmö.

Underrättad om 12 § FUK

Underrättad om rätt till försvarare

Godtar försvarare/biträde som rätten förordnar

Försvarare/biträde närvarande

Försvarare/biträde önskas

Förhörsledare	Förhörsdatum	Förhör påbörjat	Förhör avslutat
Sandra Svensson	2024-08-22	13:17	13:25

Förhörsplats	Typ av förhör	Förhörssätt
Anstalten Hall	RB 23:6	Telefonförhör

Förhörsvittne	Utskrivet av
	Konceptförhör

Involverad personal	Funktion
Leyla Spahiu	Biträdande förhörsledare

Berättelse

Förhörsledarens frågor och anteckningar skrivs i kursivstil.

Amin är införstådd med att detta är ett telefonförhör. Amin sitter på anstalt och hörs därav på telefon.

Amin informeras om att förhöret spelas in på ljud. Filerna finns i FILIP. Nedan följer en sammanfattning av förhöret med Amin.

Amin informeras om att han hörs som vittne gällande mordförsök den 14 september 2020 på Sörbäcksgatan i Malmö.

Amin valde att vara helt tyst efter förhörsledarens frågor med undantag för någon enstaka fråga. Förhörsledaren försäkrade sig om att Amin hörde frågorna. Amin berättade att han tänkte välja att inte säga någonting alls.

Amin tillfrågas vad han känner till gällande händelsen den 14 september 2020 på Sörbäcksgatan i Malmö.

-Tystnad från Amin

Amin blir informerad om att Nikola Grubisic sitter häktad i aktuellt ärende. Amin blir ombedd att berätta om sin relation till Nikola.

-Tystnad från Amin

Amin blir ombedd att berätta hur de lärde känna varandra?

-Tystnad från Amin

Amin får information om att det i ärendet finns Sky-material i form av chattar mellan två alias:
H7O1O0
ARS4L0
Amin tillfrågas om han känner till dessa alias?
Amin ombeds att berätta vem som använt dessa alias.

-Tystnad från Amin

Amin blir informerad om att vi från polisen påstår att det är han som använt sig av H7O1O0, att detta också tagits upp i den tingsrättsdom som han för tillfället avtjänar för.
Amin blir informerad om att polisen påstår att det är Nikola Grubisic som använt sig av ARS4L0
Amin ombeds kommentera detta.

Amin säger att det inte stämmer. Att det inte är Nikola han har kontakt med via ARS4L0. Han vill inte säga vem som använder sig av ARS4L0, men menar att han tror att namnet till den som använder ARS4L0 står i chatten om polisen tittar.

Amin säger att det är han bland annat som står bakom aliaset H7O1O0, han vill inte gå in på vilka fler som använt aliaset

Amin blir informerad om att polisen via Sky-chatten kan se att han och Nikola har kontakt runt brottsdatumet. Och att polisen ser att han och Nikola delar information kring skottlossningen. Amin får följande exempel från chatten uppläst, det är vad polisen menar att Nikola skriver till Amin precis efter skottlossningen:

ARS4L0-"Mannen" "Det blev kaos" "Den ena klickade jag snear helt"

H7O1O0- "Du skojar"

ARS4L0-Men en tömdes dem sprang alla det var bäck svart

Amin tillfrågas om han minns detta.

-Tystnad från Amin

Amin blir informerad om att dagen innan brottet, den 13:e september ser polisen att Nikola skriver till Amin om att han planerar att genomföra ett brott och att han är upprörd och förbannad på de personer som är uppsatta som målsägare i ärendet som polisen utreder.
Amin får infromation om att det bland annat står

-Bror jag skall kulla deras familjer
-Vi skulle slåss mitt i stan
-Han Banks bror han spela överhäftig walla
-Det här är öppet nu ingen kan lösa

Utifrån chatten kan man förstå att man är påväg in till Malmö och att man varit inne med scooter och "två guns" "Jag och El" "Aina var där" att man blåste av för stunden

Amin tillfrågas vad han kan berätta och om han minns denna kommunikation, att Amin har fått detta innehåll skrivet till sig.

- Tystnad från Amin

Amin informeras om att Nikola greps för detta brott och att bara ca en halvtimme efter skottlossningen kan polisen se i en chatt Amin har med Sky-aliset 1BB633 att de diskuterar händelsen och att de spekulerar kring hur det gått till.

Amin ombeds berätta vem som använder sig av Sky-alias 1BB633

-Tystnad från Amin

Amin blir informerad om att polisen menar att man i kommunikationen med 1BB633 pratar om att radera Nikolas Sky-pin.

Amin ombeds berätta vem det är som skriver detta till honom.

-Tystnad från Amin

Biträdande Fhl: Amin ombeds att utveckla varför han säger att det är bland annat han som skriver bakom aliaset H7O1O0

-Amin svarar att det bara är att läsa i chattarna ordentligt så få polisen se att det är andra som kommunicerar

Biträdande Flh: Amin ombeds att svara på hur han kan veta att det inte är Nikola som har ARS4L0 de gånger han själv inte är den som skriver bakom H7O1O0

-Amin svarar att polisen skall läsa chattarna och att man då får svaret på frågan, han vill inte utveckla svaret mer, han menar på att det står i chattarna svart på vitt

Uppläst och godkänt

Polisen

Förhör

Förhör 1

Signerat av

Signerat datum

Enhet	Diarienr
Region Syd, Grova brott 5 Rgn Syd	5000-K1123172-20

Hörd person	Personnummer
Grubisic, Hiba	

Den hörde är	ID Styrkt	Sätt	Ställning till misstänkt - målsägande - vittne
Vittne	Ja	Känd av förhörsledare/LS	

Tolk	Språk

Anledning till förhör / Misstankar som misstänkt har underrättats om	Underrättad om misstanke
Mord, Försök till	

Ytterligare information om anledning till förhör
Vittnesförhör gällande mordförsök den 14 september 2020 på Sörbäcksgatan i Malmö.

Underrättad om 12 § FUK

Underrättad om rätt till försvarare	Godtar försvarare/biträde som rätten förordnar	Försvarare/biträde närvarande

Försvarare/biträde önskas

Förhörsledare	Förhörsdatum	Förhör påbörjat	Förhör avslutat
Leyla Spahiu	2024-08-26	13:03	13:37

Förhörsplats	Typ av förhör	Förhörssätt
Rättscentrum, Porslinsgatan 4b, Malmö	RB 23:6	Videobandsförhör
Förhörsvittne	Utskrivet av	Ljudbandsförhör
	LS	

Berättelse

Förhörsledarens anteckningar och frågor skrivs i kursivstil.

Hiba informeras om att förhöret spelas in på ljud och video. Filerna finns i FILIP. Nedan följer en sammanfattning av förhöret med Hiba.

Hiba informeras om att hon inte är skyldig att avlägga vittnesmål i rätten och att hon inte får avlägga ed, enligt RB 36:3 och 13 §§, eftersom hon är närstående. Hiba informeras om att hon blir förhörd som vittne då det kan antas att hon har uppgifter av vikt för utredningen. Hiba informeras om att om hon väljer att svara så måste hon tala sanning. Hiba förklarar att hon förstår.

Hiba informeras om att hon hörs som vittne i ärende gällande mordförsök den 14 september 2020 på Sörbäcksgatan i Malmö.
Vi ska börja med att gå igenom lite praktiska detaljer kring dig under 2020.
På vilken adress bodde du under 2020 och specifikt i september?
Hiba svarar att hon inte kommer ihåg, att det var fyra år sedan och att hon inte har något minne. Hon uppger att hon endast varit folkbokförd på familjeadressen innan hon flyttade till sin nuvarande adress.

Hade du någon sysselsättning?
Hiba uppger att hon jobbade som elevassistent i några månader eller något år i en skola i

Lund, på Real Gymnasiet. Hiba minns inte när hon slutade jobba där. Hon tog sig till jobbet med bil och har haft ett antal bilar. På fråga om vilken bil Hiba hade då uppger hon att hon inte kommer ihåg men att hon inte har stått som ägare på bilar hon brukat utan att det är hennes mamma som stått som ägare på dem.

Nikola Grubisic sitter häktad i aktuellt ärende. Berätta om din relation till Nikola.
Hiba uppger att det är hennes man och att hon inte kommer ihåg hur de lärde känna varandra, hon minns inte hur länge de varit ett par. Hiba uppger att de är gifta men inte borgligt.

På fråga om Nikola och hon bott ihop svarar Hiba "inte på rak arm nej, det vill jag inte påstå, det har varit mycket fram och tillbaka med boende där". På fråga hur hon menar svarar Hiba att de inte bott i längre perioder och att hon inte vill kalla det för att de bott ihop utan mer att hon övernattat kanske. Hiba nämner lägenheten i Furulund och berättar att hon tror att de precis hade lämnat varandra då, de skiljde sig. Hiba säger att de skiljde sig i maj och att hon sedan inte bodde eller övernattade där mer. Lägenheten i Furulund är den enda lägenheten de "bott ihop" i. Hiba kommer inte ihåg hur länge hon övernattat där.

Polisen har genomfört en husrannsakan på adressen Grönegatan 2A i Furulund under 2020 och där var du närvarande under husrannsakan. Berätta vad du minns och bodde du på den adressen under detta tillfälle? Du var skriven hos din mamma men eftersom att du befann dig på Grönegatan när polisen kom så undrar vi om det var där du bodde, 18/6 2020.
Hiba minns att polisen stormade lägenheten och tog med Nikola. Hiba skulle gå och jobba den dagen. På fråga om Hiba bodde i lägenheten svarar hon nej, att hon endast sov över.

24/9 är polisen där igen och genomför husrannsakan och då hittar man kvinnokläder och din telefon som vi granskat. Var det så att du bodde där då (Grönegatan 2a) men att du var skriven hos din mamma?
Hiba svarar att det inte är konstigt att hennes kläder var där, kläder har hon hos vänner också och det betyder inte att hon bodde på adressen. Hiba uppger att det var Nikolas lägenhet och att hon inte vet vilka mer som bodde där mer än Nikola. Kvinnokläderna var hennes. Hiba övernattade där, hon kommer inte ihåg hur ofta.

Hiba förevisas bild från telefontömning *(bilaga 1)* och tillfrågas om bilden. Hiba svarar att det är Nikola på bilden och att det är i sovrummet. På fråga om Hiba syftar på lägenheten i Furulund svarar Hiba att hon tror det, att lakanet har funnits med ett tag och att hon tror att det var i det sovrummet i Furulund. På fråga om vad det är som gör att hon tror det svarar hon att hon tänker på TV:n, hur den var ställd mot väggen. Hiba säger att hon gissar att det gäller lägenheten i Furulund. Hiba informeras om att bilden hittats i hennes telefontömning. Hiba tror att det är i Furulund men undrar hur bilden är relevant. Hiba säger att hon ser lakan och att det ser ut som att hon ligger i en säng. På fråga om det endast var ett sovrum i lägenheten svarar Hiba att hon inte vet, att hon inte kommer ihåg.

Hiba förevisas foton från husrannsakningar genomförda den 24/9 2020 samt den 18/6 2020. (Bilaga 2). Vid husrannsakan den 18/6 ska du ha varit i lägenheten när polisen kom. Det pågår renovering kan man ju se, när blev ni klara med den?
Hiba uppger att hon inte minns, lägenheten var Nikolas, det är inte mycket Hiba minns gällande det då de skiljde sig.

Hiba informeras om att det inte är den uppfattningen man får vid granskning av hennes telefon utan att lägenheten ska ha varit bådas.
Hiba svarar att det inte stämmer. Hon vet inte hur lång tid renoveringen pågick och hon bodde inte i lägenheten.

På bilderna från den 24/9 kan man se att sängen är obäddad och att ni flyttat in i lägenheten. Bodde du på Grönegatan när polisen är där vid detta tillfälle?
Hiba svarar nej.

På fråga om Hiba kan uttala sig om sovrummet i bilaga 1 är samma sovrum som bilderna i bilaga 2 fastän det inte är bild från samma vinkel svarar Hiba att hon inte vet då hon inte kan se sängramen då hon ligger ner. Hiba svarar att det enda hon kan se är lakanet och den finns säkert kvar än idag men hon vågar inte säga säkert om det skulle vara så att något inte stämmer.

Den 24 september beslagtas en mobiltelefon som vi vid granskning kan se är din, (2020-5000-BG117266) Iphone 11 pro. Är det din telefon?
Hiba säger att hon byter telefon ofta men att det säkert kan stämma.

Hiba förevisas bilaga 3 med en bild på en bil med registreringsnummer YXR400. På fråga om vad Hiba kan säga om bilderna och bilen svarar hon att hon känner igen den, att det varit hennes bil. Bilen har stått på hennes mamma och brukades av Hiba, hennes vänner och hennes bröder. På fråga om Nikola Grubisic använde bilen svarar hon aldrig, inte under den tid då bilen stod på hennes mamma. Hiba berättar att hon sedan sålde bilen via en bilfirma, hon minns inte vem köparen var. Hiba minns bara att hon lämnade in bilen sen skötte bilfirman försäljningen. Hiba minns inte hur länge hon använde bilen.

Bilen togs i beslag i samband med att Nikola greps 14 september 2020. Minns du det?
Hiba säger att hon inte vet, att bilen inte var hennes då, annars hade hon vetat om detta. Hon minns inte när den såldes men bilen stod inte på hennes mamma på den tiden. Hiba vet inte vad som hänt med bilen efter att hon sålt den. Hiba vet inte varför Nikola hade bilen när han greps, men han ska inte ha använt bilen under tiden Hibas mamma stod som ägare och Hiba var brukare till den, efter det vet hon inte.

Vid tillfället då bilen beslagtas hittas post som bland annat går till dig och din mamma. Berätta om det.
Hiba uppger att hon nog inte hunnit rensa bilen i så fall. På fråga om hon lämnat in bilen till en bilfirma för försäljning med saker kvar i bilen svarar Hiba ja, hon uppger att det gick hastigt med försäljningen och att hon i så fall inte hunnit rensa bilen.

Bilen får en ny ägare vid namn Mustafa Haidar den 18 augusti 2020, den står på honom när bilen beslagtas. Känner du honom?
Hiba svarar att hon inte känner till honom eller namnet. Hiba svarar att det inte var en privat försäljning så hon vet inte att han varit den som köpt bilen. På fråga via vem hon sålde bilen svarar Hiba att hon inte minns men att polisen kan kolla upp det hon inte kan besvara. På fråga om det är rätt uppfattat att hon inte använder bilen mer när hon sålt den svarar hon ja, att hon köpte en ny bil ganska omgående efter försäljningen av bilen.

Hiba förevisas även bild på nycklar och datorladdare som anträffades i bilen (bilaga 3).
Hiba tillfrågas om hon känner igen nycklarna och svarar att det ser ut att vara jobbnycklar. På fråga om hon inte behövde sina nycklar och prylar svarar Hiba att hon är en sådan som tappar bort grejer, antagligen har hon trott att hon tappat bort dem och fått ett par nya.

På fråga om vad anledningen är till att det finns grejer tillhörande Hiba och hennes mamma i bilen svarar Hiba att hon inte kan hitta en annan förklaring än att hon inte hunnit rensa bilen. Hiba tror inte att hon ägde denna bil länge heller. Hiba tillfrågas om hon gör anspråk på nycklarna som är tagna i beslag och svarar nej.

Vad känner du till gällande händelsen den 14 september 2020 på Sörbäcksgatan i Malmö?
Ingenting, Hiba är förvånad över att hon kallas till förhör för något hon inte vet någonting om.

På fråga hur relationen med Nikola var vid denna tidpunkt svarar Hiba att hon inte minns, hon minns heller inte om de hade kontakt med varandra. Det har varit perioder då Nikola och Hiba inte snackat på ett bra tag men annars har de haft kontakt via telefon. Hiba minns inga telefonnummer hon haft.

En telefon som togs i beslag (BG117266-1) på Grönegatan 2A i samband med husrannsakan har granskats och du anses vara brukare till den telefonen. Telefonnummer som använts i den telefonen slutar på 0172 och 5303. Känner du igen dessa nummer?
Hiba minns inte dessa nummer. Hiba uppger att hon ofta byter nummer, hon vet inte om Nikola också gör så. Hon minns varken sina eller Nikolas nummer.

På fråga om Nikola har smeknamn svarar Hiba nej. På fråga om vilka språk Nikola kan svarar Hiba svenska, engelska och jugge.

I telefontömningen har man kunnat se att du skickat en annons från hemnet på lägenheten på Grönegatan 2A den 6 april 2020 till din mamma och skrivit att ni fått lägenheten. Vad tänker du om det?
Hiba svarar att hon inte vet, att det kan ha varit så. Hiba säger att det var Nikolas lägenhet och att hon inte kallade det för sin lägenhet. Hiba uppger att hon inte har känt att hon haft någon koppling till den eller bott där för att kalla det för sin lägenhet.

På fråga om Nikola hade en konflikt med någon vid den tiden svarar Hiba att det inte är något hon känner till.

I samband med att Nikola grips, grips även Ajman Uweiti. Känner du Ajman?
Hiba säger att hon inte känner till namnet. Hiba tillfrågas om hon haft någon kontakt med Ajman men svarar nej, inget hon kommer ihåg.

0733202462 är ett nummer som i polisens system varit registrerad på dig. Du ska enligt vår uppfattning ha haft kontakt med Ajman Uweiti genom det telefonnumret den 13 september 2020, alltså dagen innan brottsdatumet.
Hiba undrar om det är hon som skrivit. Hiba informeras om att numret varit registrerat på henne och att det verkar som att det är hon som skrivit meddelandena. Hiba tillfrågas på nytt om hon minns Ajman Uweiti. Hiba undrar på nytt om det står klart och tydligt att det är hon som skrivit då någon kan ha lånat hennes telefon.

Hiba förevisas och får läsa bilaga 4 (konversationen är från granskning av beslag tagen från Ajman, 2020-5000-BG112609-1). I konversationen uttrycker du oro över att Nikola är arg och kan komma att göra "dumma grejer". Du vill därför att Ajman ska se till att Nikola kommer hem. Konversationen slutar när Ajman försäkrar dig om att Nikola är på väg hem och kör egen bil. Vad handlade detta om?
Hiba svarar att hon inte vet, att hon inte kommer ihåg. På fråga om hon blir påmind när hon läser meddelandena så svarar hon att hon försöker tänka. Hiba undrar vilken tid konversationen är. Hiba tillfrågas om det är hon som skrivit meddelandena och svarar att hon inte vet, då det står "säg hiba letar efter dig och kommer ta hem dig" så Hiba vet inte varför det står att hon letar efter honom. Hiba säger att det inte står någonstans att det är hon, därför har hon inget minne av konversationen.

Det är inte så att det syftas på att Ajman ska hälsa vidare?
Hiba svarar att hon då hade kunnat säga att hon letar efter honom och kan ta hem honom.

Hiba svarar att hon inte har bra minne när det kommer till detta.

Förhörsledaren säger att hon gör tolkningen att det är Hiba som är orolig över att Nikola ska göra dumma grejer eller något.
Hiba svarar att hon inte vet och inte vågar svara om det inte skulle stämma. Det kan vara att Nikola kanske skulle ut och festa. På fråga om Hiba vet om Nikola kom hem efter incidenten svarar Hiba att hon inte vet.

Hiba tillfrågas om hon har något att tillföra och svarar nej. Förhöret avslutas.

/Tillägg 2024-10-21 Förhöret genomläst av Hiba Grubisic och hon meddelar att hon inte har några invändningar./LS

Bilaga

Bilaga 1- Bild från beslag 2020-5000-BG117266-1

Bilaga till Förhör 2024-08-26 13:03, diarienr 5000-K1123172-20

Beskrivning

Bilaga 1

Bild från beslag med beslagsnummer 2020-5000-BG117266-1.

Bilaga

Bilaga 2- Bilder Husrannsakan 18/6-20 & 24/9-20

Bilaga till Förhör 2024-08-26 13:03, diarienr 5000-K1123172-20

Beskrivning

Polisen

Datum
2024-08-20

Diarienummer
5000-K1123172-20

Bildbilaga

ANTECKNINGAR

Följande foton är tagna i samband med husrannsakningar på Grönegatan 2 A i Furulund. Bild 1-3 är från den 24/9-20, bild 4- 6 är från 18/6 -20

1. Sovrum

2. Sovrum

3. Garderob

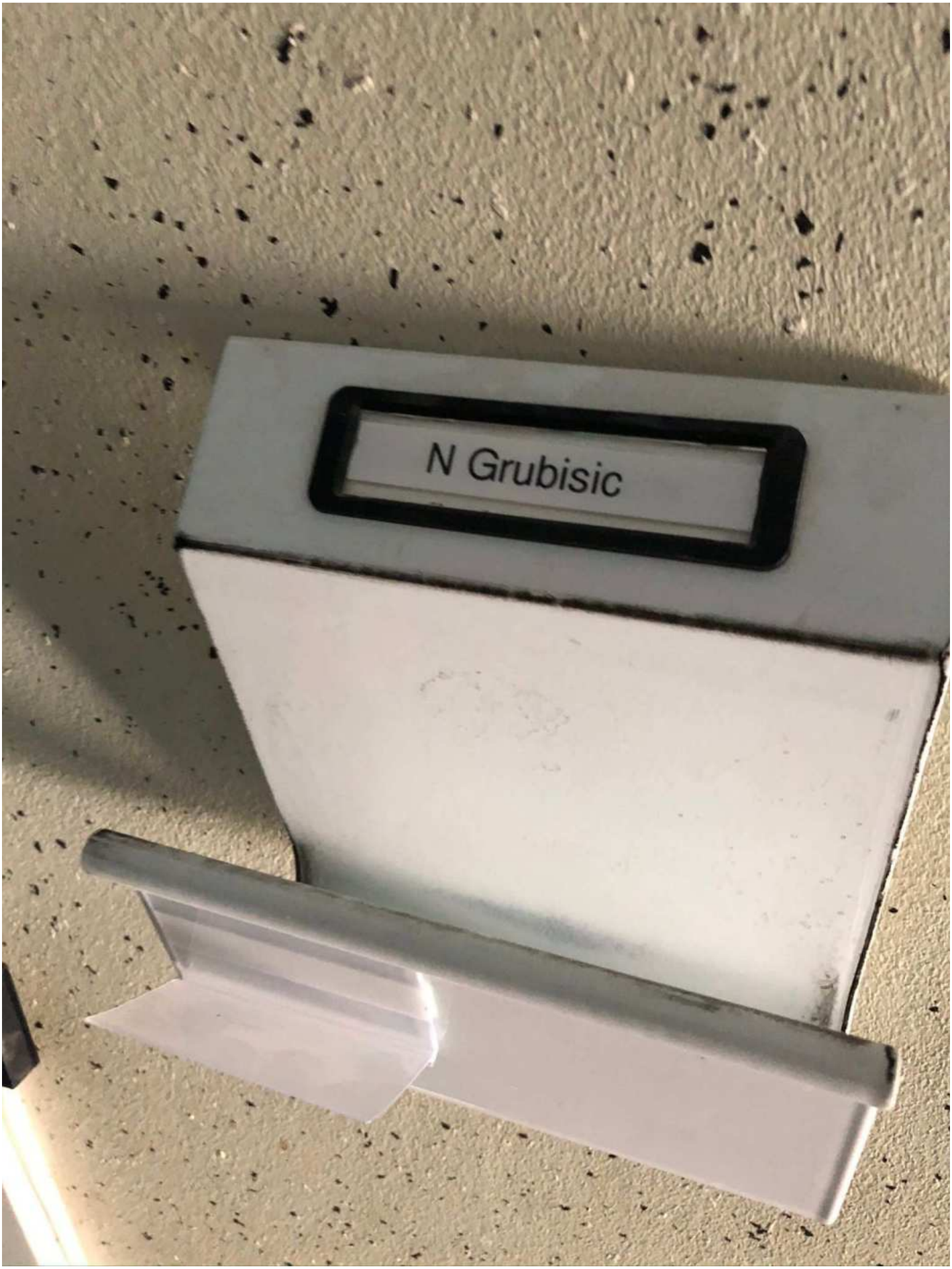

4.

5.

6.

Bilaga

Bilaga 3- Bilder på pb YXR400 samt tillhörigheter

Bilaga till Förhör 2024-08-26 13:03, diarienr 5000-K1123172-20

Beskrivning

Polisen

Datum
2024-08-20

Diarienummer
5000-K1123172-20

Bildbilaga

ANTECKNINGAR

Bilder på personbil YXR400 och några av tillhörigheterna till Hiba

1.

2.

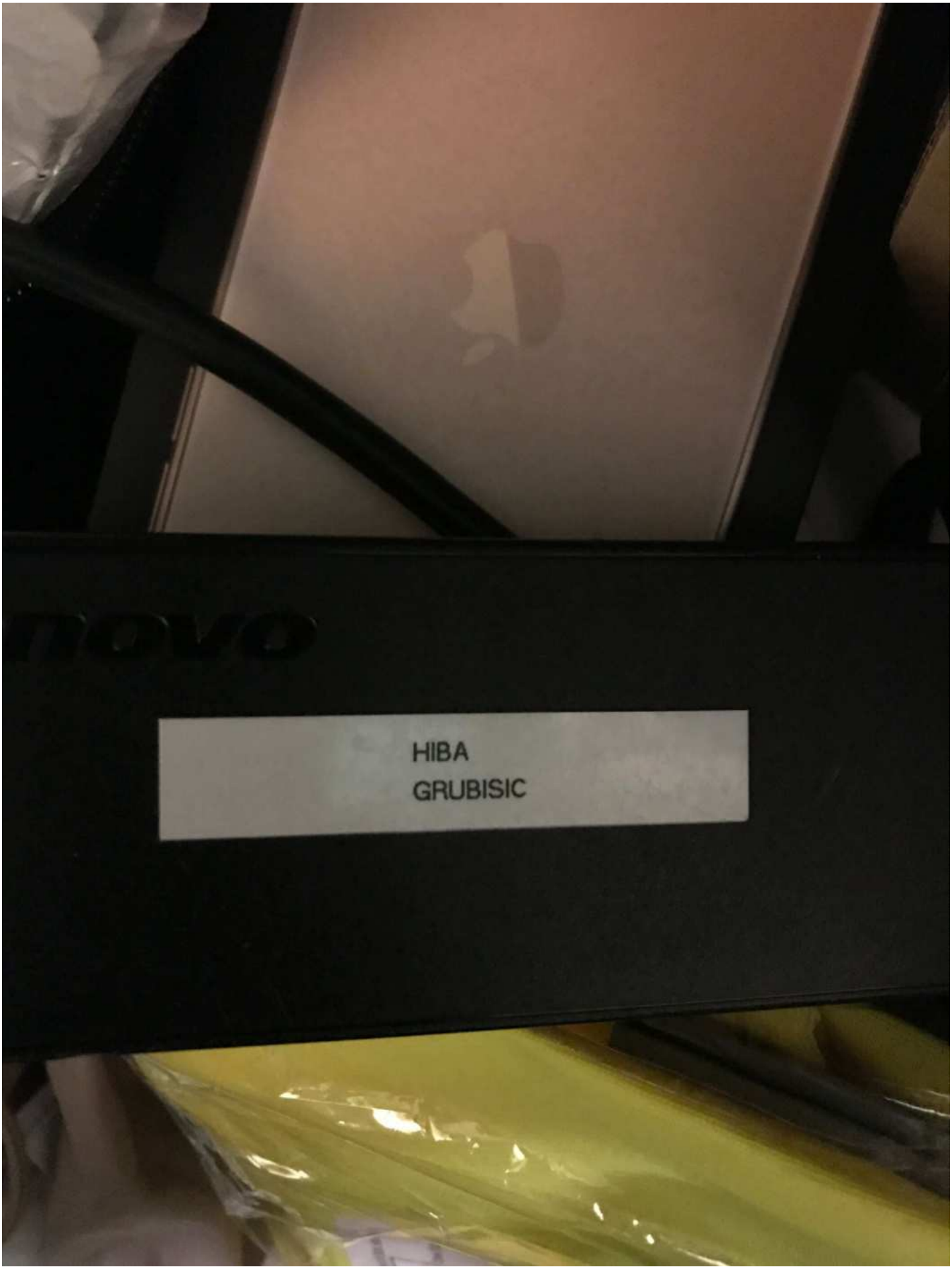

3. Laddare till dator

4. Nycklar som anträffades i bagaget i pb YXR400.
Nycklarna låg där reservdäcket skulle varit.
BG112634-4

Bilaga

Bilaga 4- Whatsappkonversation mellan Ajman & HIba

Bilaga till Förhör 2024-08-26 13:03, diarienr 5000-K1123172-20

Beskrivning

Aktuell Whatsappkonversation är från telefontömning av beslag 2020-5000-BG112609-1 (Ajman Uweiti)

Polisen

- 13/9 Kontakt med ett nummer som är registrerat på Hiba Grubisic i polisens system.

Deltagare (2)

+46 73 320 24 62
46733202462@s.whatsapp.net

Aje (ägare)
46709100025@s.whatsapp.net

+46 73 320 24 62
Ajman
2020-09-13 00:34:03(UTC+2)
Källor (1)

+46 73 320 24 62
Låt Nikola svara sin lur
2020-09-13 00:34:18(UTC+2)
Källor (1)

System Message
Missed Voice Call
2020-09-13 00:41:10(UTC+2)
Källor (1)

+46 73 320 24 62
Ajman lyssna skicka hem honom för han är riktigt arg och är kapabel till göra dumma grejer säg hiba letar efter dig och kommer ta hem dig
2020-09-13 01:08:57(UTC+2)
Källor (1)

+46 73 320 24 62
Har du pratat med han
2020-09-13 01:17:39(UTC+2)
Källor (1)

+46 73 320 24 62
?
2020-09-13 01:35:24(UTC+2)

+46 73 320 24 62
Ajman jag vet e jag fett jobbig men måste få hem han walla jag vet hur han funkar och vad han kommer göra han kommer få sig själv att åka in
2020-09-13 01:35:50(UTC+2)
Källor (1)

Aje
Walla jag vet, han e hemma inom en timme lovar
2020-09-13 01:48:01(UTC+2)
Källor (2)

+46 73 320 24 62
Vart är han
2020-09-13 01:48:19(UTC+2)
Källor (1)

+46 73 320 24 62
Säg jag väntar på han
2020-09-13 01:48:26(UTC+2)
Källor (1)

+46 73 320 24 62
Ajman jag måste få hem han nu
2020-09-13 01:52:04(UTC+2)
Källor (1)

+46 73 320 24 62
De kommer hända grejer walla

Polisen

+46 73 320 24 62
De kommer hända grejer walla
2020-09-13 01:52:16(UTC+2)

Källor (1)

Aje
Lovar dig inget kommer hända han e hemma inom en timme
2020-09-13 01:53:02(UTC+2)

Källor (2)

+46 73 320 24 62
Ja men låt han åka med mig
2020-09-13 01:53:14(UTC+2)

Källor (1)

+46 73 320 24 62
Bara säg vart han är
2020-09-13 01:53:25(UTC+2)

Källor (1)

Aje
Han e på väg jem
2020-09-13 02:54:10(UTC+2)

Källor (2)

Aje
Hem
2020-09-13 02:54:11(UTC+2)

Källor (2)

+46 73 320 24 62
Vem kör han
2020-09-13 02:54:28(UTC+2)

Källor (1)

Aje
Han har bil
2020-09-13 02:59:33(UTC+2)

Källor (2)

Polisen

Förhör

Förhör 1

Signerat av

Signerat datum

Enhet	Diarienr
Region Syd, Grova brott 5 Rgn Syd	5000-K1123172-20

Hörd person	Personnummer
Henriksson, Nikola	

Den hörde är	ID Styrkt	Sätt	Ställning till misstänkt - målsägande - vittne
Vittne	Ja	Känd av förhörsledare	

Tolk	Språk

Ytterligare information om anledning till förhör

Underrättad om misstanke

Vittnesförhör gällande mordförsök den 14 september 2020 på Sörbäcksgatan i Malmö.

Underrättad om 12 § FUK

Underrättad om rätt till försvarare

Godtar försvarare/biträde som rätten förordnar

Försvarare/biträde närvarande

Försvarare/biträde önskas

Förhörsledare	Förhörsdatum	Förhör påbörjat	Förhör avslutat
Leyla Spahiu	2024-09-02	13:03	13:16

Förhörsplats	Typ av förhör	Förhörssätt
Rättscentrum, Porslinsgatan 4b, Malmö	RB 23:6	Videobandsförhör
Förhörsvittne	Utskrivet av	Ljudbandsförhör
	LS	

Berättelse

Förhörsledarens frågor och anteckningar skrivs i kursivstil.

Nikola Henriksson informeras om att förhöret spelas in på ljud och video. Filerna finns i FILIP. Nedan följer en sammanfattning av förhöret med Nikola.

Nikola Henriksson informeras om att han hörs som vittne i ärende gällande mordförsök den 14 september 2020 på Sörbäcksgatan i Malmö. Nikola tillfrågas om vad han känner till gällande händelsen den 14 september 2020 på Sörbäcksgatan i Malmö.
Nikola svarar ingen kommentar.

På fråga om Nikola minns var han bodde i september månad år 2020 svarar han Delsjögatan 36. På fråga om han bor kvar svarar Nikola nej. Nikola uppger att han sommaren 2021 sade upp lägenheten. 2020 bodde Nikola i lägenheten själv. Nikola har varit folkbokförd på Delsjögatan 36 i Malmö sedan år 2010.

På fråga om Nikola kallas för något mer än Nikola svarar han att det står i hans namn, att han kallas för Frankie och görs det av alla. På fråga om han har några fler smeknamn svarar han "säkert" men att Frankie är det som används.

I samband med brottet den 14 september 2020 som detta förhör berör greps några personer. Bland annat Nikola Grubisic och Ajman Uweiti. Berätta vad du minns om det och om du känner personerna.

Nikola svarar ingen kommentar.

Lite senare greps även Omar El-Ali.
Ingen kommentar

Nikola tillfrågas om sin relation till de tre personerna och svarar ingen kommentar till hur han lärde känna dem och om de har några smeknamn.

På fråga hur man särskiljer Nikola och Nikola Grubisic svarar Nikola ingen kommentar.

På aktuellt brottsdatum har du setts ihop med bland annat Omar El-Ali på ett livs kallat Arena Livs på Hyllie. Detta var cirka 2 timmar innan det sköts på Sörbäcksgatan. Minns du vem du var med och vad du gjorde den dagen?
Nikola svarar ingen kommentar.

Nikola förevisas bilaga 1 och undrar om det är han på bilderna. Nikola tycker att han var tjock på bilden och säger att han inte har någon kommentar, att han inte minns. På fråga om han vet vilket livs Arena Livs är svarar Nikola att det finns två livsmedelsbutiker bredvid varandra, mittemot Dominos och att han inte vet vad livset heter. På fråga av biträdande förhörsledare om han ser vilka andra som är med på bilderna svarar Nikola nej.

I samband med att Ajman grips hittas nycklar och tagg på honom som går till en lägenhet på Delsjögatan som du är skriven på. Du har även gjort anspråk på dessa och hämtat ut dem. Vad är anledningen till att Ajman bar på dina nycklar?
Nikola svarar att det inte finns någon anledning till detta, att han bara hade glömt nycklarna i bilen, i en blå golf. Nikola minns inte men antar att det var en blå golf. På fråga om han åkt i bilen och vems denne var svarar han ja men att han inte minns vem det var. Han kan inte uppge hur mycket han åkt i den, han har själv aldrig kört den då han inte har körkort. Nikola uppger att bilen brukats av många då många har körkort i hans krets. Nikola uppger att han antingen lagt nycklarna i bilen eller tappat dem där. På fråga av biträdande förhörsledare om han haft extranycklar eller om han glömt nycklarna samma dag svarar Nikola att han hämtade sin mammas nycklar när han inte hade sina egna nycklar. Nikola tro att han var av med nycklarna under dagen, fram till dess att han hämtade ut dem.

Mustafa Haidar, är det någon du känner?
Nikola svarar ingen kommentar.

Du ska till honom dagen efter brottet ha sagt att du glömt din hjälm och hemnycklar i en bil med registreringsnummer YXR400, den bilen hade då tagits i beslag. Berätta om den uppgiften.
Nikola frågar om YXR400 är golfen och uppger därefter att han endast sagt att han glömt sina nycklar, inte någon hjälm. Nikolas mopedhjälm ska ha varit i bilen då han haft en moped innan, i och med att han inte har något körkort. Nikola har lagt hjälmen i bilen och inte tänkt mer på det, det kan vara så att han blivit upphämtad någon gång och lagt den i bilen då. Det ska vara en svart hjälm tror han. På fråga om Nikola letat efter sin hjälm svarar han nej, han ska ha sålt sin moped och inte brytt sig om hjälmen som legat kvar i bilen. På fråga hur länge Nikolas hjälm ska ha legat i bilen svarar han att han inte vet.

Du ska ha frågat Mustafa om han kunde se till att du fick tillbaka dina nycklar. Minns du det?
Nikola svarar ingen kommentar.

YXR400 är registreringsnumret på en mörkgrå VW Golf som på brottsdatumet togs i beslag.

Känner du till den bilen?
Nikola svarar nej.

På fråga om vilken golf Nikola pratar om när han nämner en golf svarar han att han antar att det är den golfen, då den togs i beslag och då hans nycklar och hjälm ska ha legat i bilen. Nikola fick för sig att den var blå. På fråga om vem som använde bilen svarar Nikola ingen aning.

Nikola förevisas ett foto som han är med på *(bilaga 2).* På fråga om Nikola minns bilden svarar han ja, att han minns att de käkade McDonalds, skrattade och hade kul. På fråga om var de är någonstans svarar Nikola att han inte minns men att det ser ut att vara en källare. Nikola tillfrågas om vilka som är med på fotot och svarar ingen kommentar, men att han själv är längst bak på bilden.

På fråga av biträdande förhörsledare om vad anledningen är till att de väljer att äta trångt i en källare svarar Nikola att det inte finns någon som vill släppa in ett helt fotbollslag för att käka mitt i natten eller kvällen som han antar att det nog var. På fråga om källaren är i hans hus på Delsjögatan svarar Nikola nej och att han är säker på att det inte var där.

På fråga om vad han har för relation till personerna på bilden svarar Nikola ingen kommentar. På fråga om de är vänner svarar Nikola att han inte vet.

Nikola tillfrågas om han undrar eller vill ta upp något. Nikola svarar nej och att grabbarna borde släppas ut då han saknat dem.

Förhöret avslutas, inspelningen stängs av och Nikola uppger att han inte vill ha förhöret uppläst.

Bilaga

Bilaga 1- Bilder Arena Livs, Hyllie

Bilaga till Förhör 2024-09-02 13:03, diarienr 5000-K1123172-20

Beskrivning

Via jämförelse med passfoto samt andra uppgifter i utredningen identifieras personen ovan så som Nikola Henriksson.

Passfoto från 2019-02-27

Samer Qasim kommer in i butiken.

Omar, Nikola och Samer står tillsammans vid snus-kylen

Omar, Nikola och Samer står tillsammans när Omar betalar för sina varor.

Bilaga

Bilaga 2- Bild från beslag 2020-5000-BG154038-1

Bilaga till Förhör 2024-09-02 13:03, diarienr 5000-K1123172-20

Beskrivning

Bilaga 2

Bild från beslag med beslagsnummer 2020-5000-BG154038-1.

Polisen

Förhör

Ajman Uweiti - Förhör 1 (Maskad)

Signerat av

Signerat datum

Enhet	Diarienr
Region Syd, Grova brott 5 Rgn Syd	5000-K1123172-20

Originalhandlingens förvaringsplats	Datum	Tid
	2024-09-30	13:44

Involverade personer	Personnummer/Orgnr	Roll
Uweiti, Ajman		Berörd person

Involverad personal	Funktion
Fitim Rushiti	Uppgiftslämnare

Berättelse

Ut har maskat personnumret och adressen. Originalhandling finns i slasken.

/
Insp Fitim Rushiti

Polisen

Förhör

Förhör 1

Signerat av

Signerat datum

Enhet	Diarienr
Region Syd, Utredningsjour 6 PO Malmö	5000-K1123172-20

Hörd person	Personnummer
Uweiti, Ajman	[redacted]

Den hörde är	ID Styrkt	Sätt	Ställning till misstänkt - målsägande - vittne
Misstänkt	Ja	Daktningsbilder	

Tolk	Språk

Ytterligare information om anledning till förhör	Underrättad om misstanke
Ajman delges misstanke gällande brottet Försök till mord. Detta genom att uppsåtligen och olovligen, gemensamt och i samförstånd med andra ha avlossat skott mot målsägande i syfte att döda honom på Sörbäcksgatan, Malmö t.o.m. kl. 21:14, 2020-09-14.	Ja

Underrättad om 12 § FUK	Underrättad om rätt till försvarare	Godtar den försvarare som rätten förordnar	Försvarare/ombud närvarande
	Ja		

Försvarare/ombud önskas
Mikael Nilsson eller Douglas Norking eller Mikael Moritz

Förhörsledare	Förhörsdatum	Förhör påbörjat	Förhör avslutat
Max Berg	2020-09-15	01:48	01:51

Förhörsplats	Typ av förhör	Förhörssätt
Arresten Malmö	RB 24:8	

Förhörsvittne	Utskrivet av

Berättelse

Förhörsledarens kommentarer i kursiv text.
Förhörsledarens frågor i fet text.
Misstänkts svar i normal text.

Ajman underrättas om att detta är ett delgivningsförhör och att han endast kommer att delges misstanke, få ge sin inställning till brottsmisstanken samt få önska offentlig försvarare på grund av brottets grova beskaffenhet.

Ajman underrättas om sin rätt att ej behöva yttra sig över misstanken och inte heller i övrigt behöva medverka till utredningen av sin egen skuld.
Ajman delges nedanstående misstanke.
Ajman delges misstanke gällande brottet Försök till mord. Detta genom att uppsåtligen och olovligen, gemensamt och i samförstånd med andra ha avlossat skott mot målsägande i syfte att döda honom på Sörbäcksgatan, Malmö t.o.m. kl. 21:14, 2020-09-14.
Ajman förstår misstanken.

Ajman underrättas om rätten till försvarare.
Vid vidare förhör och vid en eventuell rättegång önskar Ajman, Mikael Nilsson eller Douglas Norking eller Mikael Moritz som offentlig försvarare.
Ajman tillfrågas gällande inställning till brottsmisstanken.
Ajman FÖRNEKAR brottet Försök till mord.

Ajman delges muntligen information om förenklad delgivning och förstår dess innebörd.
Ajman uppger [redacted] *som den adress han önskar bli delgiven till.*
Förhöret avbryts.

UPPLÄST OCH GODKÄNT

Polisen

Förhör

Ajman Uweiti - Förhör 2 (Maskad)

Signerat av

Signerat datum

Enhet	Diarienr
Region Syd, Grova brott 5 Rgn Syd	5000-K1123172-20

Originalhandlingens förvaringsplats	Datum	Tid
	2024-09-30	13:52

Involverade personer	Personnummer/Orgnr	Roll
Uweiti, Ajman		Berörd person

Involverad personal	Funktion
Fitim Rushiti	Uppgiftslämnare

Berättelse

Ut har maskat personnumret samt delar av ett telefonnummer. Originalhandling finns i slasken.

/
Insp Fitim Rushiti

Polisen

Förhör

Förhör 2

Signerat av

Signerat datum

Enhet	Diarienr
Region Syd, Grova brott 3 PO Malmö	5000-K1123172-20

Hörd person	Personnummer
Uweiti, Ajman	[redacted]

Den hörde är	ID Styrkt	Sätt	Ställning till misstänkt - målsägande - vittne
Misstänkt	Ja	RES foto	

Tolk	Språk

Ytterligare information om anledning till förhör	Underrättad om misstanke
Mordförsök, Sörbäcksgatan i Malmö, 2020-09-14	

Underrättad om 12 § FUK	Underrättad om rätt till försvarare	Godtar den försvarare som rätten förordnar	Försvarare/ombud närvarande
			Ja

Försvarare/ombud önskas
Douglas Norking

Förhörsledare	Förhörsdatum	Förhör påbörjat	Förhör avslutat
Katarina Jacobsson	2020-09-16	13:28	14:21

Förhörsplats	Typ av förhör	Förhörssätt
RCM Arresten	RB 23:6	Ljudbandsförhör

Förhörsvittne	Utskrivet av

Involverad personal	Funktion
Gabriella Minnelid	Biträdande förhörsledare

Berättelse

Ajman Uweiti delges misstanke gällande brottet Försök till mord. Detta genom att uppsåtligen och olovligen, gemensamt och i samförstånd med andra, ha avlossat skott mot målsägande i syfte att döda honom på Sörbäcksgatan, Malmö t.o.m. kl. 21:14, 2020-09-14.

Ajman underrättas om sin rätt att ej behöva yttra sig över misstanken och inte heller i övrigt behöva medverka till utredningen av sin egen skuld.

Ajman informeras om att förhöret spelas in på ljudband.

Personalia

Ajman är singel men han har typ flickvän. Nermina. Det är till och från. Nermina bor på Almvik, Ajman kan inte adressen. Ajman bor på Sagas gränd 17, han bor där själv. Det är en hyresrätt.

Ajman skulle påbörja en utbildning igen, efter att ha varit i Dubai och jobbat. Ajman har ingen sysselsättning just nu.

Ajman har 3 telefoner, två iphones och en nokia.
Ajman kan bara numret till en av sina telefoner, en Iphone 11 pro, svart. Numret är:
[redacted]0025.
Ajman har också en iphone X, en vit samt en liten Nokia, svart.
Ajman vill inte uppge koderna till sina telefoner då han inte känner för det. Nokian har ingen

kod, den kommer mamn bara in i.

På fråga varför Ajman är här svarar han att polisen ska berätta vad han gör här.

Gällande 2020-09-14

Ajman vaknade hemma i sin lägenhet på Sagas gränd. Ajman vill inte svara på om han var själv när han vaknade. Ajman klippte sig sedan på en salong på Nobeltorget, han minns inte vad salongen hette. Han betalade inte för besöket då han bara trådade sig. Ajman tog sig till frisörsalongen med bil, han vill inte kommentera vilken bil han tog sig dit med. Ajman vill inte kommentera om han åkte till salongen med någon.

Efter besöket på salongen åt Ajman på Möllan, ett falafel/kebab ställe på Bergsgatan – Yalla Yalla. Ajman vill inte kommentera om han hade sällskap. Ajman vill inte kommentera hur han betalade. Ajman vill inte kommentera hur han brukar betala för sig. Ajman vill inte uppge några klockslag för när han åt eller klippte sig.

Ajman tog sig dit med bil, Ajman vill inte kommentera vilken bil han tog sig dit med eller om det vara samma bil han tog sig till salongen med. Ajman minns inte vad han gjorde efter att han ätit och han vill inte kommentera hur han tog sig ifrån Yalla Yalla.
Ajman säger att han umgicks med vänner. Ajman vill inte uppge deras namn eller hur många de var. De umgicks lite överallt. Ajman vill inte kommentera ytterligare gällande vännerna. Ajman vill inte uppge vad klockan var när han umgicks med sina vänner.

På fråga vad Ajman gjorde innan han greps svarar Ajman att han var på Bellevue. Ajman vill inte kommentera vad han gjorde där. Ajman är på Bellevue ibland. Ajman vill inte kommentera vad klockan var. Ajman tog sig till Bellevue med bil. Ajman vill inte svara på om han var där med någon.

På fråga om Ajman har några kopplingar till Bellevue svarar Ajman ingen kommentar.

Ajman vill inte kommentera var på Bellevue han var.

Ajman har inget att tillägga gällande vad han gjorde den aktuella dagen.

Ajman ombeds berätta om bilen han greps i.
Ajman säger att det är hans vän Mustafa Haidars bil. Ajman vill inte kommentera om han umgicks med Mustafa Haidar den aktuella dagen. Ajman blev stoppad i den bilen tidigare samma dag. Ajman vill inte kommentera om det var Mustafa Haidars bil han åkt runt med den dagen. Ajman säger att han inte har något körkort. Ajman vill inte kommentera om han brukar åka i den bilen.

På fråga hur länge han satt i bilen den aktuella dagen svarar Ajman ingen kommentar.

Ajman ombeds berätta om den han stoppades med i bilen, Ajman säger att de är vänner,
På fråga var Ajman och hans vänner hade varit när de stoppades svarar Ajman ingen kommentar. Ajman vill inte kommentera när i tiden de hoppade ur bilen.

Ajman ombeds berätta om personen han blev gripen med i den aktuella bilen. Ajman tycker inte det är lönt han berättar då vi redan vet vem det är.

På fråga hur Ajman och Nikola känner varandra säger Ajman att de varit vänner länge.
Ajman vill inte kommentera vad de brukar göra när de umgås.

På fråga varför Nicola var med i bilen svarar Ajman ingen kommentar.
Ajman har ingen kommentar till om Nikola brukar låna Mustafa Haidars bil.
Ajman vill inte kommentera när Nikola hoppade in i bilen eller var.

På fråga varför Nikola var på Bellevue med Ajman svarar Ajman ingen kommentar.
Ajman säger att de är vänner, det är inget konstigt de åker bil ihop. Ajman vill inte kommentera om de träffade någon annan.

Ajman ombeds berätta om en tjej han skulle ha träffat, som han berättat om för polisen vid gripandet. Ajman har ingen kommentar till detta idag.

På fråga om Nikola har kopplingar till Bellevue svarar Ajman att det får vi fråga Nikola.

På fråga vem som körde när de stoppades av polis svarar Ajman ingen kommentar.

På fråga varför de skulle ses denna dag, Ajman och Nikola svarar Ajman ingen kommentar.

På fråga vad de gjorde vid Hålsjögatan svarar Ajman ingen kommentar.

På fråga om Ajman var på Hålsjögatan svarar Ajman ingen kommentar.

På fråga vilka tillhörigheter Ajman hade i Mustafa Haidars bil vid gripandet svarar Ajman ingen kommentar. Det som var Ajmans hade han på sig i sina fickor. Ajman hade nycklar, telefon, korthållare, snus. En korthållare för bankkort.
Nycklarna var hemnycklar. Vanlig nyckelring med nycklar, 3 stycken nycklar.
Ajman hade också nycklar i fickan som inte var hans. Ajman vet inte vems nycklarna var, Ajman vet inte hur nycklarna hamnade i hans ficka. Kanske har han plockat upp dessa av misstag.

På fråga om Nicola hade nycklar svarar Ajman ingen kommentar.

Ajman ombeds beskriva vad som fanns i bilen, Ajman säger att han inte lagt märke till vad som funnits i bilen. Ajman vill inte kommentera var han suttit i bilen. Ajman säger att han inte kört bilen denna dag. Ajman minns inte var i bilen han satt. När han stoppades med Nicola satt han i passagerarsätet fram. Ajman minns inte var i bilen han satt vid den tidigare fordonskontrollen.

Ajman har inte lagt märke till något i bilen.
På fråga om Ajman lagt märke till om något lagts in eller tagits ut ur bilen svarar Ajman ingen kommentar.

Ajman har ingen kommentar till om Haidar var med i bilen den aktuella dagen.

Ajman tillfrågas vad han funderat på sedan han greps. Ajman säger att han varit chockad, varför hans ens blev gripen och varför han sitter i arresten.
Ajman kommer inte på en enda anledning till varför han skulle bli gripen, ingen har berättat för honom varför. Ajman har ingen aning om varför just han blivit gripen.

På fråga när Ajman fick reda på att något hänt i Malmö, ett mordförsök på Sörbäcksgatan, Kroksbäck. Ajman minns inte. Ajman fick förmodligen reda på vad som hänt av polisen. Efter att han gripits och delgivits misstanke. Ajman hörde bara sirener och polisbilar tidigare på kvällen. Ajman var på Bellevue när han hörde sirenerna. Ajman hörde dem mest.

Ajman tänkte inget speciellt när han hörde sirenerna. Han minns inte att han kollade på nätet. Ajman vill inte kommentera om han och Nikola pratade om sirenerna han hörde.

På fråga hur Ajman tänker kring han som blivit skjuten, säger Ajman att han har ingen aning om vem som blivit skjuten, om någon blivit skjuten. Ajman vet inte mer än det polisen informerat honom om.

På fråga vad Ajman tänker när han hör namnet Mohannad Mohammed Ramadan säger Ajman att han inte känner igen namnet, han har ingen aning vem det är och har inte hört namnet innan.

Ajman är uppväxt på Rosengård, på Ramels väg.

På fråga vad Ajman har för koppling till Kroksbäck svarar Ajman ingen alls. Ajman vill inte kommentera om han känner någon där. Han är inte ofta på Kroksbäck.

På fråga om han vet var Sörbäcksgatan ligger svarar Ajman att han tror det. Han vet det finns Norrbäcksgatan och Sörbäcksgatan. Ajman har nog varit där någon gång i livet, han har inte varit där den senaste tiden. Det var flera år sedan. Han brukar aldrig vara på Kroksbäck.

På fråga vad Ajman tänker nu när han vet namnet på målsägande svarar Ajman att han inte tänker något speciellt, han vet inte vem det är.

På fråga om Ajman har något att berätta som kan förändra brottsmisstanken mot honom säger Ajman att han har varit på Bellevue, men han förstår inte varför polisen misstänker honom. Ajman säger att han var på Bellevue för att umgås, han var där länge, några timmar. Han vill inte säga vem han umgicks med. Ajman vill inte säga var på Bellevue han var.
Ajman vill inte kommentera om han var på Bellevue i några timmar med Nicola.

På fråga om det finns någon polisen kan prata med som kan bekräfta han var där säger Ajman att han återkommer med det svaret.

På fråga om det finns något Ajman har att berätta säger Ajman att han inte var på brottsplatsen, han var på Bellevue, Ajman kan inte säga mer.

ANSPRÅK

Ajman gör anspråk på de tre mobiler han beskrivit ovan samt sina nycklar. På fråga om Ajman gör anspråk på de andra nycklarna som inte är hans så svarar Ajman att han måste leta rätt på den som äger nycklarna. Ajman vet inte vems nycklar det är. Han vet inte hur länge de legat i hans ficka.

Ajman FÖRNEKAR brott.

Genomläst och godkänt.

Polisen

Förhör

Ajman Uweiti - Förhör 3 (Maskad)

Signerat av

Signerat datum

Enhet	Diarienr
Region Syd, Grova brott 5 Rgn Syd	5000-K1123172-20

Originalhandlingens förvaringsplats	Datum	Tid
	2024-09-30	14:02

Involverade personer	Personnummer/Orgnr	Roll
Uweiti, Ajman		Berörd person

Involverad personal	Funktion
Fitim Rushiti	Uppgiftslämnare

Berättelse

Ut har maskat personnumret. Originalhandling finns i slasken.

/
Insp Fitim Rushiti

Polisen

Förhör

Signerat av

Signerat datum

Enhet	Diarienr
Region Syd, Grova brott 3 PO Malmö	5000-K1123172-20

Hörd person	Personnummer
Uweiti, Ajman	[redacted]

Den hörde är	ID Styrkt	Sätt	Ställning till misstänkt - målsägande - vittne
Misstänkt	Ja	Känd av förhörsledaren	

Tolk	Språk

Ytterligare information om anledning till förhör	Underrättad om misstanke
Mordförsök på Sörbäcksgatan i Malmö 2020-09-14	Ja

Underrättad om 12 § FUK	Underrättad om rätt till försvarare	Godtar den försvarare som rätten förordnar	Försvarare/ombud närvarande
			Ja

Försvarare/ombud önskas
Douglas Norking

Förhörsledare	Förhörsdatum	Förhör påbörjat	Förhör avslutat
Kristian Malmros	2020-10-02	10:37	10:48

Förhörsplats	Typ av förhör	Förhörssätt
Häktet Rättscentrum	RB 23:6	Ljudbandsförhör

Förhörsvittne	Utskrivet av

Berättelse

Ajman har inget han vill berätta innan förhörsledaren börjar med sina frågor.

Den 14 september
Ajman tillfrågas hur länge han hade befunnit sig i bilen som han greps i. Ajman uppger att han kanske varit i den hela den dagen. Han vill inte svara på om även Nikola varit i bilen tillsammans med honom hela dagen.

Förhörsledaren berättar att Ajman och en person som heter Hassan stoppades i den aktuella bilen vid 19 tiden samma dag. Ajman bekräftar detta. På fråga var de hade varit någonstans innan poliskontrollen svarar Ajman att de blev stoppade i Rosengård och det var där de hade varit. På fråga vad de gjort i Rosengård svarar Ajman "inget speciellt". Ajman minns inte vart de var på väg när de blev stoppade.

Ajman tillfrågas vart han och Nikola befunnit sig innan de greps vid 22 tiden. Ajman uppger att de befunnit sig på gatan där de greps. Att de befunnit sig på i Bellevueområdet. På fråga vad de gjort där svarar Ajman "inget speciellt". Ajman tillfrågas om det stämmer att de träffat en tjej på Hålsjögatan vilket både han och Nikola uppger för poliserna som grep dem. Ajman svarar "ingen kommentar".

Ajman tillfrågas om han befunnit sig på Delsjögatan under kvällen. Ajman bekräftar att han varit där. Han vill dock inte berätta vad han gjort där. Han uppger att han redan berättat vid häktesförhandlingen att han träffat en kompis där.

På fråga om tjejen de skulle ha träffat och "kompisen" är samma person svarar Ajman att han redan berättat att det var Jonathan Henriksson han träffade. Han vill inte svara på vad de

gjorde eller om de var hemma hos Henriksson. Han tycker inte det har någon betydelse.

Förhörsledaren berättar att nycklarna Ajman hade på sig vid gripandet går till Henrikssons fastighet. Ajman uppger att han måste ha tagit nycklarna av misstag, troligtvis när han träffade Henriksson samma dag. Ajman kan inte svara på exakt när han träffade Henriksson eller när de träffades i förhållande till när han blev gripen. Han vet emellertid att det varit någon gång under kvällen. Han vill inte svara på om Nikola Grubisic var med på Delsjögatan.

Förhörsledaren berättar att polisen fått ut anvädningshistorik för den tag Ajman hade på sig vid gripandet. Kl 20.22 användes tagen för att komma in i källaren på Delsjögatan 38. Ajman vill inte kommentera om det är han som använt tagen då. Kl 20.25 användes tagen för att komma in i hissen. Ajman vill inte kommentera om det är han som använt tagen då.

Angående bilen

Ajman tillfrågas om han vet vem som är ägare till bilen han greps i. Ajman svarar att det är Mustafa. Förhörsledaren berättar att Mustafa uppgett att han lånat ut bilen till Hassan, som vi vet satt i bilen med Ajman kl 19 den 14 september, och att Hassan sedan lånat ut bilen till Ajman och Nikola. Ajman uppger att det kan stämma. Förhörsledaren påtalar att Ajman och Nikola därefter greps i samma bil kl 22. Ajman tillfrågas vart Hassan tog vägen. Ajman svarar att polisen får fråga Hassan själv.

Douglas Norking har inga frågor till sin klient.

På fråga om Ajmar har något att tillägga uppger han att han inte har något med detta att göra och att han inte förstår varför han suttit inlåst i två veckor. Han tycker det är chockerande.

Polisen

Förhör

Förhör 1 - maskat

Signerat av

Signerat datum

Enhet	Diarienr
Region Syd, Grova brott 5 Rgn Syd	5000-K1123172-20

Originalhandlingens förvaringsplats	Datum	Tid
	2024-10-17	10:50

Involverade personer	Personnummer/Orgnr	Roll
Osman, Mardin		Berörd person

Involverad personal	Funktion
Charlotta Kirchhoff Hansson	Uppgiftslämnare

Berättelse

Personuppgifter maskade, original finns i slasken

Polisen

Förhör

Förhör 1

Signerat av

Signerat datum

Enhet	Diarienr
Region Syd, Grova brott 5 Rgn Syd	5000-K1123172-20

Hörd person	Personnummer
Osman, Mardin	[redacted]-[redacted]

Den hörde är	ID Styrkt	Ställning till misstänkt - målsägande - vittne
Misstänkt	Nej	

Tolk	Språk

Anledning till förhör / Misstankar som misstänkt har underrättats om	Underrättad om misstanke
Mord, Försök till, Gärningsman	2024-08-26

Ytterligare information om anledning till förhör

misstänkt för att gemensamt och i samförstånd med andra den 14 september 2020 uppsåtligen, i syfte att döda, ha avlossat flera skott mot en grupp personer på Sörbäcksgatan i Malmö. En person har träffatsmisstänkt för att gemensamt och i samförstånd med andra den 14 september 2020 uppsåtligen, i syfte att döda, ha avlossat flera skott mot en grupp personer på Sörbäcksgatan i Malmö. En person har träffats i benet och orsakat skador som om de inte kommit under behandling medfört en beaktansvärd risk för dödlig utgång på sikt. Flera andra personer på plats har utsatts för livsfara.

Underrättad om 12 § FUK	Underrättad om rätt till försvarare	Godtar den försvarare som rätten förordnar	Försvarare/ombud närvarande
Ja			Ja

Försvarare/ombud önskas
Viktor Svartz

Förhörsledare	Förhörsdatum	Förhör påbörjat	Förhör avslutat
Katarina Jacobsson	2024-08-26	11:14	11:34

Förhörsplats	Typ av förhör	Förhörssätt
Häktet Malmö	RB 23:6	Ljudbandsförhör

Förhörsvittne	Utskrivet av
	KJ

Involverad personal	Funktion
Jenny Göransson	Biträdande förhörsledare

Berättelse

Förhöret är en sammanfattning. Då Mardin valde att sitta tyst under förhöret kommer frågorna som Mardin fick att redovisas i denna sammanfattning. Mardin har endast uttalat sig i frågan om inställning och den redovisas.

Försvarare Viktor Svartz närvarar på telefon.

Mardin informeras om att förhöret spelas in på ljud. Filerna finns i FILIP.

Mardin underrättas om att detta är ett misstankeförhör och att du kommer att delges misstanke.
Mardin underrättas om sin rätt att ej behöva yttra sig över misstanken och inte heller i övrigt behöva medverka till utredningen av sin egen skuld.
Mardin du är misstänkt för att gemensamt och i samförstånd med andra den 14 september

2020 uppsåtligen, i syfte att döda, ha avlossat flera skott mot en grupp personer på Sörbäcksgatan i Malmö. En person har träffats i benet och orsakat skador som om de inte kommit under behandling medfört en beaktansvärd risk för dödlig utgång på sikt. Flera andra personer på plats har utsatts för livsfara.

Mardin tillfrågas gällande inställning till brottsmisstanken.

Mardin FÖRNEKAR brott, han har inte skjutit någon eller planerat något annat och i övrigt kommer han vara tyst och bara lyssna på polisens frågor. Om han inte förstå säger Mardin till.

Det är ett mordförsök vid lugna hörnan på Kroksbäck. Där Mohammed Ramadan, Mohammed blev skottskadad. Fler personer fanns på platsen och kunde träffas av kulorna, däribland Khaled El Jebali, Ibramim El Mohamad och Hamza El Mohamad.

Vad känner du till gällande händelsen?
Hur känner du till målsägandena? Är det några namn som är bekanta?
Vad har du för relation till Mohammed Ramadan

Sky-material
I vårt ärende har vi Sky-material i flertalet chattar.
Chattalias 8L7PEX har tidigare presenterats för dig i ärendet du idag sitter häktad i. Vi menar att det är du som är det aliaset.

Vad kan du berätta om 8L7PEX?

Känner du till Sky-alias ARS4L0?

Vi kan se att dessa två Sky-alias 8L7 och ARS har kontakt under och kring brottsdatumet. Vi ser att det delas information kring händelsen.
Vad kan du berätta om det?

Mardin förevisas Bilaga 1, SKY-chatt. Meddelandena läses upp högt av förhörsledare.

Vem menar ARS har gått över gränsen? Vad menar ARS att de har gjort?

Redan innan brottet (kl 20:32) frågar 8L7PEX som vi menar är du " *Var ska jag komma Är framme".* Vad menar du med det?
Vi tolkar det som att du redan här är införstådd med att något skall ske.

Några minuter efter skjutningen skriver ARS till 8L7 *"MANNENNÅ Dem andra tog inte ens med gunen Vi hade en bara"*
Här känns det som att ARS var med på platsen för skjutningen. Är det något du kan berätta om?

Sedan följer konversationer där 8L7 frågar ARS *"var e ni*" varpå ARS svarar *"Där vi skulle"* .
Oavsett verkar ARS svar vara en plats som även 8L7 borde känna till.
Vilken plats avses?

ARS ber sedan 8L7 att *"Hämta våra kläder"* varpå 8L7 svarar *"Ja bror Vi har dem*".

Här framstår det som att 8L7 skall hämta vad vi menar är kläder från skjutningen / eller ombyte?
Berätta om det.

ARS ber sedan 8L7 igen *"Våra lurar är i lekplatsen Ta dem".*
Här menar vi att du med alias 8L7 även skall hämta upp telefoner.
Berätta om det
Varför ber ARS dig Mardin 8L7 om detta?

8L7 frågar sedan ARS *"Var e ni exakt Vi är här"*
Det känns som att detta är en plats ni båda känner till.

8L7 skriver *"Vi är utanför var Maggi bodde".*
Var menar du med det? Vem är Maggi?

ARS verkar sedan instruera vart ni ska eftersom ARS skriver *"De längre ner De längst ner inte vänster utan höger Jalla snabba"*
Kan du berätta om någonting kring detta? Att vi kan kontrollera något, eller att du inte framstår som misstänkt i brottet.

Det känns som att ARS och 8L7 känner varandra ganska väl. Vem är ARS?

Utredningen hittills pekar på att ARS brukats av Nikola Grubisic.
Har du någon kommentar till det?

Nikola Grubisic sitter häktad i detta ärendet. Berätta om din relation till Nikola.
Hur lärde ni känna varandra?

Omar El-Ali sitter också häktad i detta ärendet. Berätta om din relation till Omar.
Berätta om er relation.

Forensiska spår

Mardin förevisas bild 1

Vad är detta för bil? Är det någon du känner igen?
Bilen har registreringsnummer YXR400
Vem använde den under den här tiden eller vem som ägde den?
Har du åkt i den bilen?

DNA-träff finns i BG112608-11 på ett par handskar i en Gucciväska som låg i bagageutrymmet YXR400. Nikola Grubisic och Ajman Uweiti greps när de stoppades i denna bilen kort efter brottet.

Varför hittar vi ditt DNA på dessa handskar?
Ditt DNA satt på insidan av handsken i vänster pekfinger.

På samma handske fanns det även tändsatspartiklar.
Det fanns 5st tändsatspartiklar på handsken, varav 4av dessa överensstämmer med tändsatstypen från hylsor på brottsplatsen.

Hur kommer det sig?

Med tanke på både chatten i Sky och handsken med både ditt DNA och tändsatspartiklarna från hylsor från brottplatsen så verkar du ju uppenbart involverad i den här skjutningen. Vår tolkning är att 8L7PEX är med under kvällen ute i närområdet kring mordförsöket.

Finns det några uppgifter du vill att vi ska kolla upp som kan förändra misstanken mot dig?

Försvararen har inga frågor

Bilaga

Bilaga 1 SKY-Chatt

Bilaga till Förhör 2024-08-26 11:14, diarienr 5000-K1123172-20

Beskrivning

8L7PEX är understruken för att förtydliga konversationen

(ARS4L0) Nikola Grubisic
(8L7PEX) Mardin Osman

Message Timestamp	Time			Message From Id	Message To Id	Message	Derived - Conversation Participants	Comment/Translation
2020-09-14	20:10:06	(+2)	CEST	ARS4L0	8L7PEX	Bror	8L7PEX	
2020-09-14	20:10:07	(+2)	CEST	ARS4L0	8L7PEX	Dem har gått över gränsen	8L7PEX	
2020-09-14	20:10:13	(+2)	CEST	ARS4L0	8L7PEX	Bror	8L7PEX, ARS4L0	
2020-09-14	20:10:14	(+2)	CEST	ARS4L0	8L7PEX	Walla dem horungarna brände dig familj allt till hajjen	8L7PEX, ARS4L0	
2020-09-14	20:10:14	(+2)	CEST	ARS4L0	8L7PEX	Dem har gått över gränsen	8L7PEX, ARS4L0	
2020-09-14	20:32:48	(+2)	CEST	8L7PEX	ARS4L0	Var ska jag komma	8L7PEX	
2020-09-14	20:32:50	(+2)	CEST	8L7PEX	ARS4L0	Är framme	8L7PEX	
2020-09-14	21:18:24	(+2)	CEST	ARS4L0	8L7PEX	MANNENNÅ	8L7PEX	
2020-09-14	21:18:31	(+2)	CEST	ARS4L0	8L7PEX	Dem andra tog inte ens med gunen	8L7PEX	
2020-09-14	21:18:38	(+2)	CEST	ARS4L0	8L7PEX	Vi hade en bara	8L7PEX	
2020-09-14	21:19:14	(+2)	CEST	8L7PEX	ARS4L0	Var e ni	8L7PEX	
2020-09-14	21:19:17	(+2)	CEST	ARS4L0	8L7PEX	Där vi skulle	8L7PEX	
2020-09-14	21:19:33	(+2)	CEST	8L7PEX	ARS4L0	En sec	8L7PEX	
2020-09-14	21:19:43	(+2)	CEST	ARS4L0	8L7PEX	Et	8L7PEX	
2020-09-14	21:19:49	(+2)	CEST	ARS4L0	8L7PEX	Hämta våra kläder	8L7PEX	
2020-09-14	21:20:13	(+2)	CEST	8L7PEX	ARS4L0	Ja bror	8L7PEX	
2020-09-14	21:20:18	(+2)	CEST	8L7PEX	ARS4L0	Vihar dem	8L7PEX	
2020-09-14	21:20:33	(+2)	CEST	ARS4L0	8L7PEX	Våra lurar är i lekplatsen	8L7PEX	
2020-09-14	21:20:38	(+2)	CEST	ARS4L0	8L7PEX	Ta dem	8L7PEX	
2020-09-14	21:21:25	(+2)	CEST	8L7PEX	ARS4L0	Var e ni exakt	8L7PEX	
2020-09-14	21:21:29	(+2)	CEST	8L7PEX	ARS4L0	Vi är här	8L7PEX	
2020-09-14	21:21:31	(+2)	CEST	ARS4L0	8L7PEX	Var är ni	8L7PEX	
2020-09-14	21:21:44	(+2)	CEST	ARS4L0	8L7PEX	I f gård eller hos han som jag va med	8L7PEX	
2020-09-14	21:22:07	(+2)	CEST	8L7PEX	ARS4L0	Vi är utanför var Maggi bodde	8L7PEX	
2020-09-14	21:22:26	(+2)	CEST	ARS4L0	8L7PEX	De längre ner	8L7PEX	
2020-09-14	21:22:35	(+2)	CEST	ARS4L0	8L7PEX	De längst ner inte vänster utan höger	8L7PEX	
2020-09-14	21:23:10	(+2)	CEST	ARS4L0	8L7PEX	Jalla snabba	8L7PEX	

Bild 1

Polisen

Förhör

Förhör 1 - maskat

Signerat av

Signerat datum

Enhet	Diarienr
Region Syd, Grova brott 5 Rgn Syd	5000-K1123172-20

Originalhandlingens förvaringsplats	Datum	Tid
	2024-10-17	12:36

Involverade personer	Personnummer/Orgnr	Roll
Djordevic, Nikola		Berörd person

Involverad personal	Funktion
Charlotta Kirchhoff Hansson	Uppgiftslämnare

Berättelse

Personuppgifter maskade, originalhandlingar i slasken.

Polisen

Förhör

Förhör 1

Signerat av

Signerat datum

Enhet	Diarienr
Region Syd, Grova brott 5 Rgn Syd	5000-K1123172-20

Hörd person	Personnummer
Djordevic, Nikola	[redacted]

Den hörde är	ID Styrkt	Sätt	Ställning till misstänkt - målsägande - vittne
Misstänkt	Ja	Känd av förhörsledare	

Tolk	Språk

Anledning till förhör / Misstankar som misstänkt har underrättats om	Underrättad om misstanke
Mord, Försök till, Medhjälp till	2024-08-29

Ytterligare information om anledning till förhör
Medhjälp till mordförsök, se gärningsbeskrivning i förhöret

Underrättad om 12 § FUK	Underrättad om rätt till försvarare	Godtar den försvarare som rätten förordnar	Försvarare/ombud närvarande
Ja			Ja

Försvarare/ombud önskas
Joel Apitzsch

Förhörsledare	Förhörsdatum	Förhör påbörjat	Förhör avslutat
Katarina Jacobsson	2024-08-29	09:31	10:28

Förhörsplats	Typ av förhör	Förhörssätt
Videolänk anstalten Hall	RB 23:6	Videobandsförhör
Förhörsvittne	Utskrivet av	Ljudbandsförhör
	KJ	

Involverad personal	Funktion
Fitim Rushiti	Biträdande förhörsledare

Berättelse

Förhöret är en sammanfattning.

Närvarande vid förhöret på anstalten Hall är, förutom försvarare Joel Apitzsch, Pa Britt-Marie Strand och Pasp Cornelis Cilthe som förevisar material i samband med förhöret.

Nikola informeras om att förhöret spelas in på ljud och video. Inspelningarna finns i sin helhet i FILIP.

Nikola underrättas om sin rätt att ej behöva yttra sig över misstanken och inte heller i övrigt behöva medverka till utredningen av sin egen skuld.

Nikola är misstänkt för medhjälp till mordförsök den 14 september 2020 uppsåtligen, i syfte att döda, ha avlossat flera skott mot en grupp personer på Sörbäcksgatan i Malmö. En person har träffats i benet och orsakat skador som om de inte kommit under behandling medfört en beaktansvärd risk för dödlig utgång på sikt. Flera andra personer på plats har utsatts för livsfara.

Nikola tillfrågas gällande inställning till brottsmisstanken.

Förhöret pausas då försvarare Joel Apitzch vill ha en mer detaljerad gärningsbeskrivning om vad medhjälpen består i.

Förhöret återupptas klockan 09:42

Nikola informeras om att medhjälpen består i att han varit behjälplig med utrustning som skall användas vid dådet.

Nikola förstår misstanken men kommer vara tyst under resten av förhöret. Om Nikola inte förstår eller vill tillägga något säger han till.

Nikola informeras om att det är ett mordförsök vid lugna hörnan på Sörbäcksgatan i Malmö 2020. Där Mohammed Ramadan, Mohammed blev skottskadad. Fler personer fanns på platsen och kunde träffas av kulorna, däribland Khaled El Jebali, Ibramim El Mohamad och Hamza El Mohamad.

Vad känner du till gällande händelsen?
Hur känner du till målsägandena?

Sky-material
I vårt ärende har vi säkrat Sky-material dvs säkrade meddelanden från mobiltelefoner vars användare använt sig av den krypterade kommunikationstjänsten SKY ECC. Vi påstår också att några av dessa SKY-konton tillhört våra misstänkta i ärendet.

Har du använt SKY-telefon/telefoner?

Du är dömd för brott idag och i den utredningen menade tings- och hovrätt att du brukat mobiltelefon med den krypterade kommunikationstjänsten Encrochat.

Känner du igen SKY-konto 1BB633?

Vi menar att det är du som är den huvudsaklige brukaren av SKY-pin 1BB633.

Vi tänkte förevisa och läsa igenom Sky-chatt från dagarna kring mordförsöket äger rum och som du misstänks för medhjälp i.

2020-09-14
Mellan klockan 18:07 och klockan 20:03 alltså ca ett par timmar före skjutningen den 14:e september 2020 skrivs det följande.

ARS skriver till 1BBSka göra jobb bror idag Så är off
1BB svarar *Vadå för nåt*
ARS svarar *Jag bråka med han banks bror ska knulla hans familj nu*

Vem är ARS4L0?

Hur tolkar du Ska göra jobb idag så är off?

Vem är banks?

Vem är banks bror?

1BB skriver *om det behövs gå och hämta bagaget Men då ta me dig alltihopa*?

Vad menar du med det?

ARS skickar en bild till 1BB, (förevisa bild 1)

Vem är det på den här bilden, varför får du den?

Vad föreställer det?

ARS skriver till 1BB *Men han våga inte säga något mot mig men han va studsig Jag ska skotta han bror slår jag han jag förbereder han*
ARS fortsätter skriva till 1BB *Han sa ingen vågar in i k*

Vad menar ni med K?

Vem syftar ARS på med han?

Du verkar inte ställa frågan på vem det är, vem är han för dig?

Vi tolkar k som Kroksbäck. Berätta om konflikten där.

1BB skriver sedan till ARS *Ok gå o hämta allt då Fixa säkert stash sen gå o hämta Men då du måste hämta allt*
ARS svarar 1BB *Hur många finns de där Måste få veta*
1BB svarar ARS *Vrf Det är många Man kan inte stå i räkna där Man måste hämta några ikea säckar o köra därifrån direkt*
ARS svarar 1BB *Okej bror vi håller på plocka fram några nu jag skriver snart*

Vad menar du när du skriver att man inte kan stå där och räkna utan man måste hämta allt?

Man måste hämta några Ikea säckar och köra därifrån direkt, vad menar du?

Vad betyder måste fixa säkert stash?

En dryg timme är det uppehåll i chatten, sen klockan 21:24 skriver ARS till 1BB*Är i lägenheten den ena klicka dem sprang de va bäcksvart men en tömdes.*
1BB svarar ARS Vadå tog ingen kanada?
ARS svarar 1BB *Bror jag körde dem såg oss komma de va bäck svart sanning tror ingen blev träffish den ena klicka snear*
1BB svarar ARS *Det blev värre bara Då*

Vem är Kanada?

Du skriver det blev värre bara då vad menar du med det?

Vi tolkar det som att en tömdes är att ett vapenmagasin tömdes vid skjutningen. Hur tolkar du det?

Det verkar ju vara uppenbart att ARS på platsen där det sköts, vad kan du berätta om det?

21:36 skriver ARS till 1BB *Bror kanske blir stoppad*
1BB svarar ARS *Mannen om det nt r canada då de e bara bensin i brasan*

Vem blir stoppad?

Du nämner Canada igen, berätta?

Sen skriver 1BB till H7O1O0 (H7O) *Bror det var bäck svart så de kan lika gärna varit ett barn elr kvinna*.
Vad menar du med det? Det känns uppenbart att det handlar om samma sak som ARS skrev till dig.

Sedan skriver1BB till H7O *dom e nog nära stället.*

Vad menar du med ställe, vilket ställe?

Sen skickar 1BB en bild nyhetsartikel till H7O (*förevisas bild 2*).

Vem är H7O1O0?

2020-09-15 1BB skriver till H7O *Ring o fråga om dom tagit hans sky Annars vi måste wipea*
1BB skriver sedan till 1EC5D8 (1EC) *Hej vännen ARS4L0 Kan du wipea den? Jag vet inte Polisen tagit den Antar det är nog bäst så (emojji)*
1BB skriver sedan till H7O *Wipead nu!*

Vem är 1EC5D8? Vi menar att det är en administratörs alias. Vad kan du berätta om det?

Vad betyder wipead för dig?

Varför ombesörjer du att ARS alias skall wipas?

1BB skriver sedan till H7O *Att han blanda in den korta räcker Det var tryckisen Han skrev ju efteråt därifrån Men walla trodde han mena han blir stoppad när han körde hemåt elr nåt annat. Detta r knas Bara fattas man hör verktygen oxo varit där då d e kört*

Vem menas med den korta?

Vilken person avses?

Vad menar den med Det var tryckisen Han skrev ju efteråt därifrån? Vi menar att det är lägenheten på Hålsjögatan 15 där bl. a. våta kläder hittades i ett badrum strax efter brottet.

Vad menar du med verktygen?

Vi tolkar det som vapnen. Kommentar?

Känner du till Hålsjögatan 15?

1BB frågar sedan H7O *Har dom hittat verktygen elr fordonen? Ja då de r kört Kläderna man hade kunnat förklara Men att dom hittar verktyg som kmr matcha brottsplats e slut punkt*

Varför har du denna diskussion med H7O?

Vilka fordon syftar du på? Vi menar att det rör sig om de två mopeder som användes vid skjutningen.

Parallellt med konversationen mellan 1BB och H7O pågår en annan konversation i en Sky-chatt mellan DP2G3J (DP2) och V3T7BJ (V3T)
21:01 den 15:e september skriver V3T till DP2 *Cz*

Vem är DP2G3J?

Vem är V3T7BJ?

Vad menas med Cz? Vem är det ett smeknamn för?

21:06 skriver V3T till DP2 (översatt av översättare) *Gå till hybbe överimo och se vad han säger Ja han har han alltid Mot någon grupp, men en obetydlig träffades*

Här verkar de diskutera skjutningen.

Vem är hybbe?

2020-09-16
1BB skriver till DP2 *Bror Får jag be dig om något? Om du kan gå och ses med hybbe Du vet vad du ska fråga honom om Se om vi kan göra något nu Berätta för hybben att de hittade lägenheten, kläder och leksakerna att de hittade det också. Att de som är lägenhetsinnehavare sitter, de har även tagit lilla shorty idag för det.*

Här skriver du om hybbe. Vem är det?

Vem är lilla shorty?

1BB fortsätter skriva till DP2 *Det är katastrof Som jag hörde, där de bytte om i den lägenheten är allt kvar, när de skulle lämna lägenheten greps de. Bror 40 minuter efter det som hände Du behöver inte ta ut något mycket, fråga honom bara om han vårönskar något som vi kan göra eller något. Säg att de som sitter är lägenhetsinnehavare, och shorty tog de idag. Att de hittade lägenheten och jag antar allt som fanns i den. Och där de lagt leksakerna verkar de ha hittat dem också. Kört Dom gjort sån impuls grej*

Vi tolkar det som att ni vill hjälpa ARS som ni vet är gripen. Berätta kring det.

1BB fortsätter skriva till DP2 *Men de får skylla sig själva att de hitta de dem, de gick och slogsönder glas.*

Vad menas med de gick och slog sönder glas?

När lägenheten på Hålsjögatan var avspärrad för brottsplatsundersökning så var det någon som tog sig in genom en fönsterruta till lägenheten. Vi tolkar det som att det är det som du 1BB upplyser om här. Vad kan du berätta om den händelsen?

1BB fortsätter skriva till DP2 *Frank är inte inne. Han med mu wipe. (T.a "sa mu" kan vara felstavat ord samo. "bara han wipe) Nej han vet ingenting inte lönt Frank Han har redan berättat allt till han i Helsingborg Dessa andra visste allt annat, Frank var inte med i historien*

Vem är Frank?

Vi vill mena på att Frank är Nikola Henriksson. Han bytte namn 2020-04-23 från Jonathan Nicola Henriksson till Nikola Frankie Henriksson. Vi vet att han ingick i ungefär samma konstellation som du under den här tiden.
Hur tänker du kring Frank och namnbytet?

Nikola undrar vad för konstellation som avses varpå förhörsledaren förtydligar att de umgicks som vänner.

1BB fortsätter skriva till DP2 *Ja han r riktig idiot för detta. Kmr kosta honom mkt Det är inte. Och jag sa till honom att inte göra det du kmr torska dom r golare o de e d dom vill att man ska göra misstag Han skrev på sin vanliga oxo att han ska göra nåt mot dom Fattar du Jag sa till den andre våran i Hellsing att han skall ringa honom och lugna ner honom. Han sa att det inte var lönt han ville inte sitta still. Så fort de kom tillbaka till Malmö nästa dag hände detta*

Det känns som att du försökt lugna ner ARS, är det så man skall tolka det?

Vem är "Helsingborg"?

1BB fortsätter skriva till DP2 *Han har förhör imrn, så gå förbi han på eftermiddag om du kan Frank ska träffa hybbe vid ett tiden, bättre du går o snackar än han pundaren Ja gör så, sen försök ta efter förhöret oxo kolla va han säger Ja kanske bättre innan förhör så att han får veta info som vi vet*

Vad betyder det här?

Vi menar att det är Nikola Grubisic som är den huvudsakliga brukaren av SKY-pin ARS4L0.
Vi menar att det är Amin Lala som är den huvudsakliga brukaren av SKY-pin H7O1O0.
Vi menar att det är Mirza Masovic som är den huvudsakliga brukaren av SKY-pin V3T7BJ.
Vi menar att det är Goran Matic som är den huvudsakliga brukaren av SKY-pin DP2G3J.
Vi menar att det är en så kallad SKY-administratör som är den huvudsaklige brukaren 1EC5D8.

Några kommentarer på ovan alias?

Nikola Grubisic

Nikola Grubisic sitter häktad i aktuellt ärende. Berätta om din relation till Nikola.

Hur länge har ni känt varandra?

Hur känner Nikola Grubisic målsäganden?

Vem tror du att Nikola haft för avsikt att skotta?

Är den personen en av våra målsäganden?

Omar El-Ali

Omar El-Ali sitter också häktad i aktuellt ärende. Berätta om din relation till Omar.

Hur känner Omar El-Ali målsäganden?

Omar El-Ali blev också gripen i detta ärendet samma dag som 1BB skriver *Säg att de som sitter är lägenhetsinnehavare, och shorty tog de idag.* d.v.s. 2020-09-16.
Hur ser du på den kopplingen?

Övrigt

Varför tas kontakt från 1BB till Amin Lala?

Varför tas kontakt från 1BB till Goran Matic?

Finns det något du vill berätta som kan förändra misstanken mot dig?

Försvararen har inga frågor

Förhöret avslutas

Bilaga

Bilaga 1 - bildbilaga

Bilaga till Förhör 2024-08-29 09:31, diarienr 5000-K1123172-20

Beskrivning

Bilderna är i samma ordning som de förevisats i förhöret.

Bild från SKY-pin ARS4L0 skickad den 2020-09-14 kl 19:53:09 till SKY-pin 1BB633 efter meddelandet mellan samma parter ”Jag ska kötta han” (19:53:02).

Bild från SKY-pin 1BB633 skickad den 2020-09-14 kl 23:25:47 till SKY-pin H7O1O0.

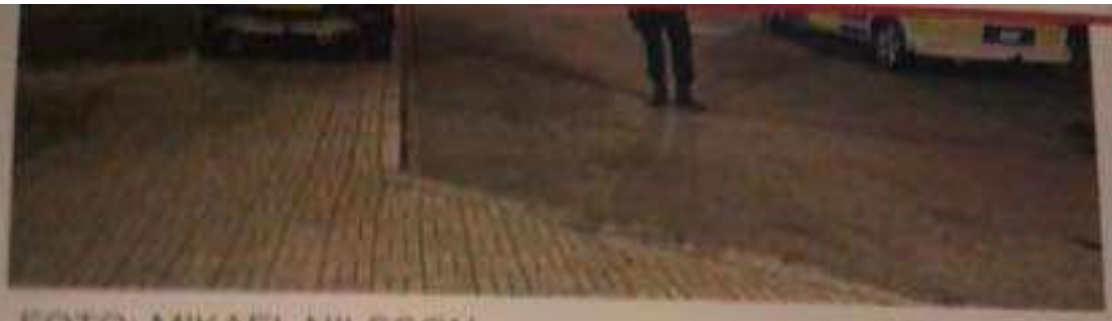

FOTO: MIKAEL NILSSON
Poliser på plats

Flera personer hörde av sig till polisen klockan 21.14 efter att ha hört eventuell skottlossning på Sörbäcksgatan i området Kroksbäck, i Malmö.

När polisen och ambulans kom till platsen hittade en man med skottskador. Den skadade mannen, som är i 20-årsåldern, är förd till sjukhus med ambulans, skadeläget är ännu okänt.

Den skjutne mannen ska enligt Sydsvenskan ha blivit träffad i benet och därefter sökt skydd i en jourbutik i närheten, där polisen hittade honom.

[redacted]

Message Timestamp	Time			Message From Id	Message To Id	Message	Derived - Conversation Participants	Comment/Translation
2020-09-14	18:07:20	(+2)	CEST	ARS4L0	1BB633	Ska göra jobb bror idag	1BB633, ARS4L0	
2020-09-14	18:07:22	(+2)	CEST	ARS4L0	1BB633	Så är off	1BB633, ARS4L0	
2020-09-14	19:19:06	(+2)	CEST	1BB633	ARS4L0	Vadå för nåt	1BB633, ARS4L0	
2020-09-14	19:41:05	(+2)	CEST	ARS4L0	1BB633	Jag bråka med han banks bror ska knulla hans familj nu	1BB633, ARS4L0	
2020-09-14	19:41:11	(+2)	CEST	ARS4L0	1BB633	Över studsig horunge	1BB633, ARS4L0	
2020-09-14	19:41:19	(+2)	CEST	ARS4L0	1BB633	Skriver efter håller på nu	1BB633, ARS4L0	
2020-09-14	19:42:56	(+2)	CEST	1BB633	ARS4L0	Ok hur då bråka	1BB633, ARS4L0	
2020-09-14	19:42:57	(+2)	CEST	1BB633	ARS4L0	Han andra nämnde något på stan	1BB633, ARS4L0	
2020-09-14	19:43:05	(+2)	CEST	1BB633	ARS4L0	Men vrf slog du inte han vrf bråka	1BB633, ARS4L0	
2020-09-14	19:43:22	(+2)	CEST	1BB633	ARS4L0	Om det behövs gå o hämta bagaget	1BB633, ARS4L0	
2020-09-14	19:43:27	(+2)	CEST	1BB633	ARS4L0	Men då ta me dig alltihopa	1BB633, ARS4L0	
2020-09-14	19:52:42	(+2)	CEST	ARS4L0	1BB633	Bror vi behöver vapen jag svär dem pushar oss från alla håll	1BB633, ARS4L0	
2020-09-14	19:52:53	(+2)	CEST	ARS4L0	1BB633	Bror kunde knulla han men de mitt i stan han e fitta om jag slår han de inte över	1BB633, ARS4L0	
2020-09-14	19:53:02	(+2)	CEST	ARS4L0	1BB633	Jag ska kötta han	1BB633, ARS4L0	
2020-09-14	19:53:09	(+2)	CEST	ARS4L0	1BB633	IMG-1600105985840	1BB633, ARS4L0	*Bild på svartklädda ben och skor*
2020-09-14	19:53:42	(+2)	CEST	1BB633	ARS4L0	Hur då pushar er	1BB633, ARS4L0	
2020-09-14	19:53:48	(+2)	CEST	ARS4L0	1BB633	Bror rg pushar	1BB633, ARS4L0	
2020-09-14	19:53:52	(+2)	CEST	ARS4L0	1BB633	Hd pushar krocksböck pushar	1BB633, ARS4L0	
2020-09-14	19:54:01	(+2)	CEST	ARS4L0	1BB633	Dem har slått ihop sig	1BB633, ARS4L0	
2020-09-14	19:54:07	(+2)	CEST	1BB633	ARS4L0	Jo men du slår han såklart	1BB633, ARS4L0	
2020-09-14	19:54:14	(+2)	CEST	ARS4L0	1BB633	Varför va hjälper de jag hade knockat han barnet direkt	1BB633, ARS4L0	
2020-09-14	19:54:26	(+2)	CEST	ARS4L0	1BB633	Men han våga inte säga något mot mig men han va studsig	1BB633, ARS4L0	
2020-09-14	19:54:36	(+2)	CEST	ARS4L0	1BB633	Jag ska skotta han bror slår jag han jag förbereder han	1BB633, ARS4L0	
2020-09-14	19:54:43	(+2)	CEST	1BB633	ARS4L0	Du hade satt han på plats	1BB633, ARS4L0	
2020-09-14	19:54:46	(+2)	CEST	1BB633	ARS4L0	Skitsamma nu	1BB633, ARS4L0	

[redacted]

Message Timestamp	Time			Message From Id	Message To Id	Message	Derived - Conversation Participants	Comment/Translation
2020-09-14	19:54:47	(+2)	CEST	ARS4L0	1BB633	Vet du varför jag inte slog han	1BB633, ARS4L0	
2020-09-14	19:54:51	(+2)	CEST	ARS4L0	1BB633	Han sa ingen vågar in i k	1BB633, ARS4L0	
2020-09-14	19:54:58	(+2)	CEST	1BB633	ARS4L0	O han e oförbered nu menar du?	1BB633, ARS4L0	
2020-09-14	19:55:01	(+2)	CEST	ARS4L0	1BB633	Ja dem kör runt jag lovar	1BB633, ARS4L0	
2020-09-14	19:55:09	(+2)	CEST	ARS4L0	1BB633	Jag ska visa han hur man vågar	1BB633, ARS4L0	
2020-09-14	19:55:28	(+2)	CEST	1BB633	ARS4L0	Ok gå o hämta allt då	1BB633, ARS4L0	
2020-09-14	19:55:39	(+2)	CEST	1BB633	ARS4L0	Fixa säkert stash sen gå o hämta	1BB633, ARS4L0	
2020-09-14	19:55:46	(+2)	CEST	1BB633	ARS4L0	Men då du måste hämta ALLT	1BB633, ARS4L0	
2020-09-14	19:56:31	(+2)	CEST	ARS4L0	1BB633	Hur många finns de där	1BB633, ARS4L0	
2020-09-14	19:56:32	(+2)	CEST	ARS4L0	1BB633	Måste veta	1BB633, ARS4L0	
2020-09-14	19:56:59	(+2)	CEST	1BB633	ARS4L0	Vrf	1BB633, ARS4L0	
2020-09-14	19:57:02	(+2)	CEST	1BB633	ARS4L0	Det är många	1BB633, ARS4L0	
2020-09-14	19:57:27	(+2)	CEST	1BB633	ARS4L0	Man kan inte stå o Räkna där	1BB633, ARS4L0	
2020-09-14	19:57:45	(+2)	CEST	1BB633	ARS4L0	Man måste hämta några ikea säckar o köra därifrån direkt	1BB633, ARS4L0	
2020-09-14	20:03:46	(+2)	CEST	ARS4L0	1BB633	Okej bror vi håller på plocka fram några nu jag skriver snart	1BB633, ARS4L0	
2020-09-14	20:03:59	(+2)	CEST	ARS4L0	1BB633	Inte därifrån du fatta va jag mena	1BB633, ARS4L0	
2020-09-14	20:04:59	(+2)	CEST	1BB633	ARS4L0	Kanske	1BB633, ARS4L0	
2020-09-14	20:05:00	(+2)	CEST	1BB633	ARS4L0	Hahah	1BB633, ARS4L0	
2020-09-14	21:24:12	(+2)	CEST	ARS4L0	1BB633	Är i lägenhet den ena klicka dem sprang de va bäck svart men en tömdes	1BB633, ARS4L0	
2020-09-14	21:25:09	(+2)	CEST	1BB633	ARS4L0	Vadå tog ingen kanada?	1BB633, ARS4L0	
2020-09-14	21:30:38	(+2)	CEST	ARS4L0	1BB633	Bror jag körde dem såg oss komma de va bäck svart sanning tror ingen blev träffish den ena klicka snear	1BB633, ARS4L0	
2020-09-14	21:31:23	(+2)	CEST	1BB633	ARS4L0	Det blev värre bara	1BB633, ARS4L0	
2020-09-14	21:31:26	(+2)	CEST	1BB633	ARS4L0	Då	1BB633, ARS4L0	
2020-09-14	21:36:24	(+2)	CEST	ARS4L0	1BB633	Fuck de låt dem känna av	1BB633, ARS4L0	
2020-09-14	21:36:29	(+2)	CEST	ARS4L0	1BB633	Bror kanske blir stoppad	1BB633, ARS4L0	

[redacted]

Message Timestamp	Time			Message From Id	Message To Id	Message	Derived - Conversation Participants	Comment/Translation
2020-09-14	21:37:26	(+2)	CEST	1BB633	ARS4L0	Mannen om det nt r canada då de e bara bensin i brasan	1BB633, ARS4L0	
2020-09-14+	21:40:33	(+2)	CEST	1BB633	H7O1O0	Där ser du när han ska lösa på sitt sätt	H7O1O0, 1BB633	
2020-09-14	21:40:41	(+2)	CEST	1BB633	H7O1O0	Bror folk kmr göra narr av det	H7O1O0, 1BB633	
2020-09-14	21:40:54	(+2)	CEST	1BB633	H7O1O0	Plus extra salt på såret	H7O1O0, 1BB633	
2020-09-14	21:41:43	(+2)	CEST	1BB633	ARS4L0	Skriv hur det går	1BB633, ARS4L0	
2020-09-14	21:42:17	(+2)	CEST	1BB633	H7O1O0	Ja om de stod innan me iphone nu de kmr byta mot verktyg iallafall	H7O1O0, 1BB633	
2020-09-14	21:43:07	(+2)	CEST	1BB633	H7O1O0	Samt de kmr söka nu, de enkelt de kmr ta de svagasta länken från icas sida. Gå o pressa honom att avslöja grejer elr goa	H7O1O0, 1BB633	
2020-09-14	21:43:31	(+2)	CEST	1BB633	H7O1O0	Bror det var bäck svart så de kan lika gärna varit ett barn elr kvinna	H7O1O0, 1BB633	
2020-09-14	22:49:41	(+2)	CEST	1BB633	H7O1O0	Hans lur e fortf offline	H7O1O0, 1BB633	
2020-09-14	22:50:09	(+2)	CEST	1BB633	BHM0CW	Va gör du	BHM0CW, 1BB633	
2020-09-14	22:50:23	(+2)	CEST	1BB633	H7O1O0	Ja säkert bror	H7O1O0, 1BB633	
2020-09-14	22:50:24	(+2)	CEST	1BB633	H7O1O0	Dom e nog nära stället	H7O1O0, 1BB633	
2020-09-14	22:50:28	(+2)	CEST	1BB633	H7O1O0	Ja	H7O1O0, 1BB633	
2020-09-14	22:50:44	(+2)	CEST	1BB633	H7O1O0	Så dom stoppar nog alla bilar spec me såna som han i den	H7O1O0, 1BB633	
2020-09-14	22:50:45	(+2)	CEST	1BB633	H7O1O0	Frågor	H7O1O0, 1BB633	
2020-09-14	22:50:51	(+2)	CEST	1BB633	H7O1O0	Va gör du ikv o så	H7O1O0, 1BB633	
2020-09-14	23:25:47	(+2)	CEST	1BB633	H7O1O0	IMG-1600118736973	H7O1O0, 1BB633	*Bild på nyhetsartikel ang skjutningen på Kroksbäck*
2020-09-15	10:57:00	(+2)	CEST	1BB633	H7O1O0	Ring o fråga om dom tagit hans sky	H7O1O0, 1BB633	
2020-09-15	10:57:03	(+2)	CEST	1BB633	H7O1O0	Annars vi måste wipea	H7O1O0, 1BB633	
2020-09-15	11:01:14	(+2)	CEST	1BB633	1EC5D8	Hej vännen	1EC5D8, 1BB633	
2020-09-15	11:01:17	(+2)	CEST	1BB633	1EC5D8	ARS4L0	1EC5D8, 1BB633	
2020-09-15	11:01:23	(+2)	CEST	1BB633	1EC5D8	Kan du wipea den?	1EC5D8, 1BB633	
2020-09-15	11:11:33	(+2)	CEST	1BB633	1EC5D8	Jag vet inte	1EC5D8, 1BB633	
2020-09-15	11:11:36	(+2)	CEST	1BB633	1EC5D8	Polisen tagit den	1EC5D8, 1BB633	

[redacted]

Message Timestamp	Time			Message From Id	Message To Id	Message	Derived - Conversation Participants	Comment/Translation
2020-09-15	11:11:44	(+2)	CEST	1BB633	1EC5D8	Antar det är nog bäst så	1EC5D8, 1BB633	
2020-09-15	11:18:04	(+2)	CEST	1BB633	1EC5D8	⍰	1EC5D8, 1BB633	
2020-09-15	11:20:32	(+2)	CEST	1BB633	H7O1O0	Wipead nu!	H7O1O0, 1BB633	
2020-09-15	11:21:04	(+2)	CEST	1BB633	H7O1O0	Bror tänk dig dom från tälje blev delgivna misstanke synnerligen grov narcotica brott	H7O1O0, 1BB633	
2020-09-15	11:21:36	(+2)	CEST	1BB633	H7O1O0	Eftersom de hade encro på sig när de greps o nu de öppnat o kollat deras konversationer dom emellan så nu de sitter för det oxo	H7O1O0, 1BB633	
2020-09-15	13:52:51	(+2)	CEST	1BB633	H7O1O0	Fattar du	H7O1O0, 1BB633	
2020-09-15	13:53:08	(+2)	CEST	1BB633	H7O1O0	Bror han vår r riktig hjärndöd alltså	H7O1O0, 1BB633	
2020-09-15	13:53:29	(+2)	CEST	1BB633	H7O1O0	Har alltid sagt blanda aldrig in en kruka i såna här saker	H7O1O0, 1BB633	
2020-09-15	14:56:58	(+2)	CEST	1BB633	H7O1O0	Allt säger sitt	H7O1O0, 1BB633	
2020-09-15	14:57:06	(+2)	CEST	1BB633	H7O1O0	Att han blanda in den korta räcker	H7O1O0, 1BB633	
2020-09-15	20:55:35	(+2)	CEST	1BB633	H7O1O0	Det var tryckisen	H7O1O0, 1BB633	
2020-09-15	20:55:43	(+2)	CEST	1BB633	H7O1O0	Han skrev ju efteråt därifrån	H7O1O0, 1BB633	
2020-09-15	20:56:03	(+2)	CEST	1BB633	H7O1O0	Men walla trodde han mena han blir stoppad när han körde hemåt elr nåt annat. Detta r knas	H7O1O0, 1BB633	
2020-09-15	20:56:26	(+2)	CEST	1BB633	H7O1O0	Bara fattas man hör verktygen oxo varit där då d e kört	H7O1O0, 1BB633	
2020-09-15	21:00:45	(+2)	CEST	1BB633	H7O1O0	Fattar du vilken chorba	H7O1O0, 1BB633	
2020-09-15	21:00:51	(+2)	CEST	1BB633	H7O1O0	De knullat hela systemet	H7O1O0, 1BB633	
2020-09-15	21:01:21	(+2)	CEST	V3T7BJ	DP2G3J	Cz	DP2G3J, V3T7BJ	
2020-09-15	21:03:07	(+2)	CEST	1BB633	H7O1O0	Ja du ser nu dom r glada han sitter det r detta d va ute efter	H7O1O0, 1BB633	
2020-09-15	21:03:09	(+2)	CEST	V3T7BJ	DP2G3J	Ja	DP2G3J, V3T7BJ	
2020-09-15	21:03:17	(+2)	CEST	1BB633	H7O1O0	Kanske nt torsk men dåligt o förklara	H7O1O0, 1BB633	
2020-09-15	21:03:27	(+2)	CEST	1BB633	H7O1O0	Har dom hittat verktygen elr fordonen?	H7O1O0, 1BB633	
2020-09-15	21:03:49	(+2)	CEST	V3T7BJ	DP2G3J	Nej	DP2G3J, V3T7BJ	
2020-09-15	21:03:55	(+2)	CEST	V3T7BJ	DP2G3J	Ko to kaze	DP2G3J, V3T7BJ	*Vem säger det*
2020-09-15	21:04:10	(+2)	CEST	V3T7BJ	DP2G3J	Flera st e gripna	DP2G3J, V3T7BJ	

[redacted]

Message Timestamp	Time			Message From Id	Message To Id	Message	Derived - Conversation Participants	Comment/Translation
2020-09-15	21:04:35	(+2)	CEST	1BB633	H7O1O0	Ja då de r kört	H7O1O0, 1BB633	
2020-09-15	21:04:44	(+2)	CEST	1BB633	H7O1O0	Kläderna man hade kunnat förklara	H7O1O0, 1BB633	
2020-09-15	21:05:04	(+2)	CEST	1BB633	H7O1O0	Men att dom hittar verktyg som kmr matcha brottsplats e slut punkt	H7O1O0, 1BB633	
2020-09-15	21:05:05	(+2)	CEST	V3T7BJ	DP2G3J	En av polisend känd kriminel	DP2G3J, V3T7BJ	
2020-09-15	21:05:07	(+2)	CEST	V3T7BJ	DP2G3J	Stolpe	DP2G3J, V3T7BJ	
2020-09-15	21:05:25	(+2)	CEST	1BB633	H7O1O0	Vrf skägget	H7O1O0, 1BB633	
2020-09-15	21:05:26	(+2)	CEST	1BB633	H7O1O0	Hahaha	H7O1O0, 1BB633	
2020-09-15	21:05:30	(+2)	CEST	1BB633	H7O1O0	Hur kom han in i bilden	H7O1O0, 1BB633	
2020-09-15	21:05:43	(+2)	CEST	V3T7BJ	DP2G3J	Du kan inte svenska hahahha	DP2G3J, V3T7BJ	
2020-09-15	21:05:44	(+2)	CEST	1BB633	H7O1O0	Vem snacka du me, korta elr ica	H7O1O0, 1BB633	
2020-09-15	21:06:34	(+2)	CEST	V3T7BJ	DP2G3J	Tydligen	DP2G3J, V3T7BJ	
2020-09-15	21:06:40	(+2)	CEST	V3T7BJ	DP2G3J	Videcemo	DP2G3J, V3T7BJ	*Vi får se*
2020-09-15	21:06:56	(+2)	CEST	V3T7BJ	DP2G3J	Otidji do hybbe överimo vidi sta kaze	DP2G3J, V3T7BJ	*Gå till hybbe överimo och se vad han säger*
2020-09-15	21:07:25	(+2)	CEST	1BB633	H7O1O0	Ja dom får köra nu så länge	H7O1O0, 1BB633	
2020-09-15	21:07:35	(+2)	CEST	1BB633	H7O1O0	Walla de r fittor dom här han ställt upp för	H7O1O0, 1BB633	
2020-09-15	21:07:42	(+2)	CEST	1BB633	H7O1O0	Kolla va som kommer hända ska du se	H7O1O0, 1BB633	
2020-09-15	21:07:55	(+2)	CEST	V3T7BJ	DP2G3J	Ja han har han alltid	DP2G3J, V3T7BJ	
2020-09-15	21:07:55	(+2)	CEST	1BB633	H7O1O0	Plus de hoppar kuk till kuk	H7O1O0, 1BB633	
2020-09-15	21:08:16	(+2)	CEST	V3T7BJ	DP2G3J	Ka nekoj grupi ali je pogodjen jedan nebitan	DP2G3J, V3T7BJ	*Mot någon grupp, men en obetydlig träffades*
2020-09-15	21:09:33	(+2)	CEST	1BB633	H7O1O0	Hur hade dom fått höra detta, r det en konversation s hade me marko på lur? Haha	H7O1O0, 1BB633	
2020-09-15	21:11:02	(+2)	CEST	1BB633	H7O1O0	Har inte dom beef?	H7O1O0, 1BB633	
2020-09-15	21:11:08	(+2)	CEST	1BB633	H7O1O0	Va säger han här nu då hahah	H7O1O0, 1BB633	
2020-09-15	21:14:10	(+2)	CEST	1BB633	H7O1O0	Om vemdå	H7O1O0, 1BB633	
2020-09-15	21:17:07	(+2)	CEST	1BB633	H7O1O0	Ja det kan du ge dig på dom r	H7O1O0, 1BB633	
2020-09-15	21:17:18	(+2)	CEST	1BB633	H7O1O0	Helt oskyldig skägg hahahaha kan tänka mig han snejar hahahahahahha	H7O1O0, 1BB633	

[redacted]

Message Timestamp	Time			Message From Id	Message To Id	Message	Derived - Conversation Participants	Comment/Translation
2020-09-15	21:17:33	(+2)	CEST	1BB633	H7O1O0	Va finns det ens att gå ihop för	H7O1O0, 1BB633	
2020-09-16	20:01:23	(+2)	CEST	1BB633	DP2G3J	Brate	DP2G3J, 1BB633	*Bror*
2020-09-16	20:01:34	(+2)	CEST	1BB633	DP2G3J	Jel mogu da te pomolim za nesto	DP2G3J, 1BB633	*Får jag be dig om något?*
2020-09-16	20:11:03	(+2)	CEST	1BB633	DP2G3J	Ako mozes da odes da se vidis sa hybbe	DP2G3J, 1BB633	*Om du kan gå och ses med hybbe*
2020-09-16	21:20:42	(+2)	CEST	1BB633	DP2G3J	Znas o cemu da ga pitas	DP2G3J, 1BB633	*Du vet vad du ska fråga honom om*
2020-09-16	21:20:51	(+2)	CEST	1BB633	DP2G3J	Vidi ako nesto mozemo da uradimo sada	DP2G3J, 1BB633	*Se om vi kan göra något nu*
2020-09-16	21:21:56	(+2)	CEST	1BB633	DP2G3J	Kazi na hybbe da su nasli stan, odelo i igracke da su isto nasli. Da sede oni sto su na njih stan, cak da su i malog shorty uzeli danas za to	DP2G3J, 1BB633	*Berätta för hybben att de hittade lägenheten, kläder och leksakerna att de hittade det också. Att de som är lägenhetsinnehavare sitter, de har även tagit lilla shorty idag för det.*
2020-09-16	21:22:34	(+2)	CEST	1BB633	DP2G3J	Det är katastrof	DP2G3J, 1BB633	
2020-09-16	21:23:07	(+2)	CEST	1BB633	DP2G3J	Pa kako sam cuo, tamo de su se presvukli u taj stan sve je ostalo, i kad su krenuli iz stana da su ih hapsili	DP2G3J, 1BB633	*Som jag hörde, där de bytte om i den lägenheten är allt kvar, när de skulle lämna lägenheten greps de.*
2020-09-16	21:27:15	(+2)	CEST	1BB633	DP2G3J	Brate	DP2G3J, 1BB633	*Bror*
2020-09-16	21:27:23	(+2)	CEST	1BB633	DP2G3J	40 min posle to sto se desilo	DP2G3J, 1BB633	*40 minuter efter det som hände*

[redacted]

Message Timestamp	Time			Message From Id	Message To Id	Message	Derived - Conversation Participants	Comment/Translation
2020-09-16	21:29:26	(+2)	CEST	1BB633	DP2G3J	Ne moras nista puno da izvadis, pitaj ga samo jel zeli nesto ovaj nas da se ucini ili sta. Kazi da sedu ti sto stoj na njih stan, i shorty uzeli danas. Da su nasli stan i valjda sve sto je bilo u njemu. I tamo gde su stavili igracke da su i njih nasli izgleda.	DP2G3J, 1BB633	*Du behöver inte ta ut något mycket, fråga honom bara om han vår önskar något som vi kan göra eller något. Säg att de som sitter är lägenhetsinnehavare, och shorty tog de idag. Att de hittade lägenheten och jag antar allt som fanns i den. Och där de lagt leksakerna verkar de ha hittat dem också.*
2020-09-16	21:29:27	(+2)	CEST	1BB633	DP2G3J	Kört	DP2G3J, 1BB633	
2020-09-16	21:29:39	(+2)	CEST	1BB633	DP2G3J	Dom gjort sån impuls grej	DP2G3J, 1BB633	
2020-09-16	21:30:03	(+2)	CEST	1BB633	DP2G3J	Ma sami su krivi sto su ih nasli, isli tamo lupali na staklo	DP2G3J, 1BB633	*Men de får skylla sig själva att de hitta de dem, de gick och slog sönder glas.*
2020-09-16	21:30:19	(+2)	CEST	1BB633	DP2G3J	Nije frank unutra. Ovaj sa mu wipe	DP2G3J, 1BB633	*Frank är inte inne. Han med mu wipe. (T.a "sa mu" kan vara felstavat ord samo. "bara han wipe)*
2020-09-16	21:34:21	(+2)	CEST	1BB633	DP2G3J	Ne on nezna nista inte lönt	DP2G3J, 1BB633	*Nej han vet ingenting inte lönt*
2020-09-16	21:34:34	(+2)	CEST	1BB633	DP2G3J	Frank	DP2G3J, 1BB633	
2020-09-16	21:34:45	(+2)	CEST	1BB633	DP2G3J	Vec je ispricao sve ovom u helsingborg	DP2G3J, 1BB633	*Han har redan berättat allt till han i Helsingborg*
2020-09-16	21:35:05	(+2)	CEST	1BB633	DP2G3J	Ovi drugi su znali sve ostalo, frank nije bio u prici	DP2G3J, 1BB633	*Dessa andra visste allt annat, Frank var inte med i historien*
2020-09-16	21:35:22	(+2)	CEST	1BB633	DP2G3J	Ja han r riktig idiot för detta. Kmr kosta honom mkt	DP2G3J, 1BB633	

[redacted]

Message Timestamp	Time			Message From Id	Message To Id	Message	Derived - Conversation Participants	Comment/Translation
2020-09-16	21:38:00	(+2)	CEST	1BB633	DP2G3J	Nije. I reko sam mu nemoj, du kmr torska dom r golare o de e d dom vill att man ska göra misstag	DP2G3J, 1BB633	*Det är inte. Och jag sa till honom att inte göra det du kmr torska dom r golare o de e d dom vill att man ska göra misstag*
2020-09-16	21:38:30	(+2)	CEST	1BB633	DP2G3J	Han skrev på sin vanliga oxo att han ska göra nåt mot dom	DP2G3J, 1BB633	
2020-09-16	21:38:31	(+2)	CEST	1BB633	DP2G3J	Fattar du	DP2G3J, 1BB633	
2020-09-16	21:44:10	(+2)	CEST	1BB633	DP2G3J	Ja sam reko ovom drugom nasem u helsing, da ga nazove kod sebe i da ga smiri. Ma kaze nema sanse nije hteo da sedi miran. I cim sunse vratili za malme sledeci dan ovo	DP2G3J, 1BB633	*Jag sa till den andre våran i Hellsing att han skall ringa honom och lugna ner honom. Han sa att det inte var lönt han ville inte sitta still. Så fort de kom tillbaka till Malmö nästa dag hände detta. (T.a "sunse" = su se.)*
2020-09-16	22:08:20	(+2)	CEST	1BB633	DP2G3J	Pozdrav	DP2G3J, 1BB633	*Hälsningar*
2020-09-16	22:20:05	(+2)	CEST	1BB633	DP2G3J	Han har förhör imrn, så gå förbi han på eftermiddag om du kan	DP2G3J, 1BB633	
2020-09-16	22:21:18	(+2)	CEST	1BB633	DP2G3J	Frank ska träffa hybbe vid ett tiden, bättre du går o snackar än han pundaren	DP2G3J, 1BB633	
2020-09-16	22:26:04	(+2)	CEST	1BB633	DP2G3J	Ja gör så, sen försök ta efter förhöret oxo kolla va han säger	DP2G3J, 1BB633	
2020-09-16	23:21:46	(+2)	CEST	1BB633	DP2G3J	Ja kanske bättre innan förhör så att han får veta info som vi vet	DP2G3J, 1BB633	

Polisen

PM

Översättning SKY-chatt 1BB633

Signerad av

Signerad datum

Enhet	Diarienr
Region Syd, Grova brott 5 Rgn Syd	5000-K1123172-20

Uppgiftslämnare	Datum	Tid
Jacobsson, Katarina	2024-08-29	11:01

Beslag verkställt	Material för analys
Nej	Nej

Mottaget	Mottaget datum	Tid

Sätt på vilket uppgift lämnats

Upprättad av
Katarina Jacobsson

Involverade personer	Personnummer/Orgnr	Roll
Djordevic, Nikola		Berörd person

Uppgiften avser

Uppgift
Det material som förevisats Nikola Djordevic som hör samman med SKY-chatt 1BB633 är översatt med hjälp av auktoriserad tolk från BKS-service.

/Insp Katarina Jacobsson

Polisen

Förhör

Mohammad El-Ali - Förhör 1 (Maskad)

Signerat av

Signerat datum

Enhet	Diarienr
Region Syd, Grova brott 5 Rgn Syd	5000-K1123172-20

Originalhandlingens förvaringsplats	Datum	Tid
	2024-09-30	14:08

Involverade personer	Personnummer/Orgnr	Roll
El-Ali, Mohammad		Berörd person

Involverad personal	Funktion
Fitim Rushiti	Uppgiftslämnare

Berättelse

Ut har maskat personnumret och adressen. Originalhandling finns i slasken.

/
Insp Fitim Rushiti

Polisen

Förhör

Förhör 1

Signerat av

Signerat datum

Enhet	Diarienr
Region Syd, Utredningsjour 6 PO Malmö	5000-K1123172-20

Hörd person	Personnummer
El-Ali, Mohammad	[redacted]

Den hörde är	ID Styrkt	Sätt	Ställning till misstänkt - målsägande - vittne
Misstänkt	Ja	RES-bild	

Tolk	Språk

Ytterligare information om anledning till förhör	Underrättad om misstanke
Mohammad delges misstanke gällande brottet Försök till mord. Detta genom att uppsåtligen och olovligen, gemensamt och i samförstånd med andra, ha avlossat skott mot målsägande i syfte att döda honom på Sörbäcksgatan, Malmö t.o.m. kl. 21:14, 2020-09-14.	Ja

Underrättad om 12 § FUK	Underrättad om rätt till försvarare	Godtar den försvarare som rätten förordnar	Försvarare/ombud närvarande
	Ja		

Försvarare/ombud önskas
Sven Erik Olsson eller Mikael Nilsson

Förhörsledare	Förhörsdatum	Förhör påbörjat	Förhör avslutat
Max Berg	2020-09-15	01:25	01:27

Förhörsplats	Typ av förhör	Förhörssätt
Arresten Malmö	RB 24:8	

Förhörsvittne	Utskrivet av

Berättelse

Förhörsledarens kommentarer i kursiv text.
Förhörsledarens frågor i fet text.
Misstänkts svar i normal text.

Mohammad underrättas om att detta är ett delgivningsförhör och att han endast kommer att delges misstanke, få ge sin inställning till brottsmisstanken samt få önska offentlig försvarare på grund av brottets grova beskaffenhet.

Mohammad underrättas om sin rätt att ej behöva yttra sig över misstanken och inte heller i övrigt behöva medverka till utredningen av sin egen skuld.
Mohammad delges nedanstående misstanke.
Mohammad delges misstanke gällande brottet Försök till mord. Detta genom att uppsåtligen och olovligen, gemensamt och i samförstånd med andra, ha avlossat skott mot målsägande i syfte att döda honom på Sörbäcksgatan, Malmö t.o.m. kl. 21:14, 2020-09-14.
Mohammad förstår misstanken.

Mohammad underrättas om rätten till försvarare.
Vid vidare förhör och vid en eventuell rättegång önskar Mohammad, Sven Erik Olsson eller Mikael Nilsson som offentlig försvarare.
Mohammad tillfrågas gällande inställning till brottsmisstanken.
Mohammad FÖRNEKAR brottet Försök till mord.

Mohammad delges muntligen information om förenklad delgivning och förstår dess innebörd.
Mohammad uppger [redacted] *som den adress han önskar bli delgiven till.*
Förhöret avbryts.

UPPLÄST OCH GODKÄNT

Polisen

Förhör

Mohammad El-Ali - Förhör 2 (Maskad)

Signerat av

Signerat datum

Enhet	Diarienr
Region Syd, Grova brott 5 Rgn Syd	5000-K1123172-20

Originalhandlingens förvaringsplats	Datum	Tid
	2024-09-30	14:22

Involverade personer	Personnummer/Orgnr	Roll
El-Ali, Mohammad		Berörd person

Involverad personal	Funktion
Fitim Rushiti	Uppgiftslämnare

Berättelse

Ut har maskat personnumret. Originalhandling finns i slasken.

/
Insp Fitim Rushiti

Polisen

Förhör

Förhör 2

Signerat av

Signerat datum

Enhet	Diarienr
Region Syd, Grova brott 3 PO Malmö	5000-K1123172-20

Hörd person	Personnummer
El-Ali, Mohammad	[redacted]

Den hörde är	ID Styrkt	Ställning till misstänkt - målsägande - vittne
Misstänkt	Nej	

Tolk	Språk

Ytterligare information om anledning till förhör	Underrättad om misstanke
Mordförsök, Sörbäcksgatan i Malmö 2020-09-14 kl 21:14	Ja

Underrättad om 12 § FUK	Underrättad om rätt till försvarare	Godtar den försvarare som rätten förordnar	Försvarare/ombud närvarande
			Ja

Försvarare/ombud önskas
Sven-Eric Ohlsson

Förhörsledare	Förhörsdatum	Förhör påbörjat	Förhör avslutat
Katarina Jacobsson	2020-09-16	09:43	10:27

Förhörsplats	Typ av förhör	Förhörssätt
RCM Arresten	RB 23:6	Ljudbandsförhör

Förhörsvittne	Utskrivet av
	MA

Involverad personal	Funktion
Malin Andersson	Biträdande förhörsledare

Berättelse

Vid förhöret närvarar Mohammads försvarare Sven-Eric Ohlsson.

Mohammad informeras om att förhöret kommer att spelas in och att ljudupptagningen kommer förvaras tillsammans med utredningen hos polisen.

Följande text är en sammanfattning av ett förhör upptaget med ljud.

Mohammad El-Ali delges misstanke gällande brottet försök till mord. Detta genom att uppsåtligen och olovligen, gemensamt och i samförstånd med andra, ha avlossat skott mot målsägande, i syfte att döda honom på Sörbäcksgatan, Malmö t.o.m. kl. 21:14, 2020-09-14.

Mohammad underrättas om sin rätt att ej behöva yttra sig över misstanken och inte heller i övrigt behöva medverka till utredningen av sin egen skuld.

Mohammad tillfrågas om han har förstått misstanken vilket han svarar att han gjort.

Mohammad berättar att han bor i en köpelägenhet på Oshögavägen i Oxie och att han pluggar på komvux på dagarna. Mohammad har ingen fru, barn eller flickvän men hyr ut ett rum i sin lägenhet till en tjej som heter Afoa. Det är bara Mohammad och Afoa som bor i lägenheten. Mohammad har inget arbete för tillfället utan är bara student. Mohammads familj består av hans föräldrar och syskon.

Mohammad får frågan om han kan berätta varför han tror att han befinner sig hos polisen.

Mohammad säger att det kan han inte. Mohammad säger att allt han vet är att han varit hemma hos sin bror med dennes flickvän. De satt och tittade på tv och spelade tv-spel och sedan helt plötsligt kom polisen.

Mohammad säger att hans bror äger lägenheten de var i och att han heter Issa. Issas flickvän heter Silvia. Mohammad säger att lägenheten ligger i Bellevue och han tror att adressen är Hålsjögatan.

Mohammad ombeds att berätta om aktuell dag och om vad han gjort under dagen. Mohammad säger att han inte minns exakt men han minns att de var i lägenheten och att de var och handlade på Möllevången. Han minns inte hur lång tid de var borta men de kom hem och var hemma en liten stund och kollade på tv och sedan hörde de polisen komma in. Mohammad säger att det var allt.

På frågan när Mohammad kom till lägenheten först svarar Mohammad att han inte riktigt minns. Mohammad säger dock att från det att han kom till lägenheten till att de gick till Möllan och handlade och sedan kom tillbaka och polisen kom gick det ungefär 2-3 timmar.

På fråga hur dags Mohammad kom till lägenheten första gången svarar Mohammad att han inte minns. Mohammad tror att det var på kvällen.

Mohammad tillfrågas om han kan berätta vad han gjorde innan han tog sig till sin brors lägenhet. Mohammad säger att om han minns rätt så var han hemma hos sina föräldrar som bor i Holma. Mohammad minns inte vad han gjorde på morgonen men han minns att hans bror hämtade honom hemma hos deras föräldrar i Holma. Mohammad minns ingen exakt tid men tror att det kan ha varit vid 18-tiden på kvällen som han blev upphämtad av brodern. Hemma hos föräldrarna var då även Mohammads bror Ali och hans syster Fatima. Mohammad hade lånat ut sin Volkswagen passat till Issa och det var med den som Issa plockade upp Mohammad. Mohammad säger att Issa var ensam i bilen när han hämtade upp Mohammad.

På fråga varför Issa hämtade upp Mohammad svarar Mohammad att de skulle ut och umgås, såsom syskon gör. Mohammad minns inte exakt vad de gjorde när Issa hämtat upp honom men han tror att de åkte och åt någonstans. Mohammad säger att han inte vill säga något som inte stämmer så han ändrar sig och säger att han inte minns vad de gjorde från början annat än att de var ute. Mohammad tror att de körde runt och kanske åt något men han vet inte var i så fall eller om det var så. Om de åt så var det på någon restaurang säger Mohammad men vet inte vilken. Mohammad minns inte att det var någon annan med utan att det bara var han och Issa. Mohammad minns inte vad de gjorde sen.

Förhörsledaren undrar när det var Mohammad och Issa handlade på Möllan. Mohammad säger att det var senare, kanske vid kl 22 eller kl 21.

På frågan när Mohammad kom till Issas lägenhet första gången den dagen svarar han att han inte minns exakt men att det kanske var vid 21 tiden eller 20 tiden. Mohammad säger att de körde bil till lägenhet och att de om han minns rätt hämtade upp Silvia på vägen också. Mohammad säger att Silvia varit hos en vän i Sofielund att de hämtade upp henne där på vägen och att Silvia åkte med dem hem till lägenheten i Bellevue. *(vid genomläsningen uppger Mohammad att han inte är säker på om Silvia varit på Sofielund eller på Segevång.)* Mohammad säger att de parkerade och promenerade till lägenheten. Det är Issa som öppnar lägenheten med sin nyckel eftersom det är hans lägenhet säger Mohammad.

Mohammad ombeds beskriva vad som händer när de kommer till lägenheten. Mohammad

säger att det var som en helt vanlig dag. Det var de tre i lägenheten och de satt och snacka och spela och kolla på tv. Mohammad minns inte vad de spelade exakt men han säger att det är hans bror som brukar spela och att Mohammad brukar titta på. Issa brukar spela olika superhjältespel. Mohammad minns inte vad det var de kollade på på tv utan bara att Issa hade lagt något på sin Tivo.

Förhörsledaren undrar om det är rätt uppfattat att när Mohammad kommer till lägenheten första gången den här dagen så är det bara Mohammad, Issa och Silvia som är där och att Issa spelar lite tv-spel som Mohammad tittar på och att de har någonting på Tivo. Mohammad svarar att det stämmer.

På fråga vad Silvia gör under tiden svarar Mohammad att han inte minns men tror att hon kanske satt bredvid och tittade på eller att hon kanske satt med sin telefon. Mohammad säger att Silvia brukar vara inne på sin telefon och surfa men han vet inte exakt vad hon gjorde. Mohammad säger dock att de alla var i samma rum för lägenheten är en etta.

På fråga om vad som händer sedan svarar Mohammad att han och Issa åker iväg till Möllan. De åker iväg i samma bil som Issa plockade upp honom i hos föräldrarna och som de kom till lägenheten i. De åker iväg för att handla något men Mohammad minns inte exakt var de handlade. Mohammad säger att de gick in i någon av alla livsbutiker som ligger på Bergsgatan och tror att de handlade dricka. De träffade ingen annan när de var iväg och handlade. Mohammad tror att det var han som betalade men vet inte. Om han betalade så tror han att han betalade kontant. Han brukar antingen betala med kort eller med kontanter. När de handlat åker de enligt Mohammad direkt tillbaka till lägenheten och de träffar ingen annan. Mohammad säger att det är Issa som kör bilen hela tiden. Mohammad säger att det är för att Issa gillar att köra och att Mohammad låter honom köra hans bil.

Mohammad säger att Issa har garageplats men tror att de parkerade bilen utanför på en parkeringsplats när de kom tillbaka till lägenheten. Mohammad vet inte vad klockan är när detta sker men tror att det kan ha varit vid 20 eller 21 tiden på kvällen. Mohammad säger att det var ganska mörkt ute när de kom tillbaka. Mohammad säger att de parkerar och går in till lägenheten. Issa öppnar lägenheten med sin nyckel. Mohammad vet inte om Silvia också har nyckel till lägenheten.

På fråga om de har med sig något när de kommer tillbaka till lägenheten svarar Mohammad att han inte minns. Mohammad säger att de kanske hade dricka med sig eller så hade de hunnit dricka upp den innan de kom tillbaka. Mohammad minns inget annat.

På fråga vem som är i lägenheten när de kommer tillbaka svarar Mohammad att Silvia är där ensam. Mohammads uppfattning är att Silvia varit i lägenheten under hela tiden de var borta och handlade eftersom hon var där när de åkte och var där när de kom tillbaka.

På fråga vad som händer sedan säger Mohammad att de är i lägenheten en liten stund och att polisen sedan stormar in. Han minns inte om det tog en timme eller kanske 45 minuter men polisen stormar plötsligt in.

På frågan vad de gör under den tiden som de varit tillbaka från Möllan till att polisen kommer in svarar Mohammad att de bara sitter i lägenheten och att de inte gör särskilt mycket. Han tror att de tittade på tv men minns inte vad de tittade på. Det är bara de tre i lägenheten enligt Mohammad och det är ingen som kommer på besök eller liknande. Mohammad minns inte att Issa eller Silvia gjorde något annat än att titta på tv när de kom tillbaka.

Mohammad ombeds att beskriva lägenheten som han tidigare sagt är en etta. Mohammad

beskriver att det finns ett kök, ett badrum, en toalett och en garderob. Mohammad säger och sovrum och vardagsrum är samma men att köket är ett eget rum.

Mohammad tillfrågas om de hade några planer för kvällen. Mohammad svarar att de inte hade det utan att de bara skulle ses som en helt vanlig dag. Mohammad säger att han och Issa är nära vänner och att det inte är konstigt att de umgås och går ut. Mohammad minns inte att han träffat någon annan kompis under den här dagen och han minns inte att han och hans bror skulle ha träffat någon mer. Mohammad minns nu att han hade sovit hos sina föräldrar från söndagen till måndagen.

På fråga om Mohammad har nycklar till Issas lägenhet svarar Mohammad att han inte har det. Han vet inte om Silvia har det och inte om någon annan har det heller. Mohammad har inga egna tillhörigheter i Issas lägenhet.

Mohammad tillfrågas om hur hans tankar gick när polisen stormade in. Mohammad säger att han först inte alls fattade vad som hände. Mohammad beskriver att han först hörde ett konstigt ljud och att någon ropade polisen polisen. Då förstod Mohammad att det var polisen. Mohammad säger att polisen sågade upp dörren och att de sedan tog ut dem ur lägenheten.

Mohammad tillfrågas om när han fick reda på vad som hade hänt på Sörbäcksgatan. Mohammad säger att han visste vad som hänt redan innan polisen kom och tog dem. Han hade läst det på sydsvenskan. Mohammad säger att han själv läste det på sydsvenskan och att han inte tänkte något särskilt om det då.

På fråga om Mohammad pratade om det han läst med de andra i lägenheten svarar han att han tror det men han minns inte vad de pratade om. Mohammad säger att det händer väldigt mycket sådant i Malmö och att det ofta bara är något man läser och sedan glömmer efter typ 20 minuter.

På fråga om vad Mohammad tänkte när polisen sedan kom in i rummet svarar Mohammad att han inte hade en aning. Mohammad säger att han inte fick några tankar eftersom allt gick så snabbt. Mohammad tänkte först när de hade tagit in honom på stationen och han förstod vad han var misstänkt för. Då förstod han att det var det på Sörbäcksgatan.

Förhörsledaren informerar Mohammad om att han blivit delgiven misstanke om försök till mord och att han sagt att han förstår misstanken och undrar om Mohammad kan berätta vad han tänker om den misstanken eftersom det är därför han är anhållen. Mohammad säger att det han tänker är att han nu sitter här och att det inte finns något han kan göra. Mohammad säger att han vet att han inte hade något med mordförsöket att göra. Mohammad säger att det enda han har gjort är att han varit i en lägenhet på Bellevue. Mohammad menar på att polisen förr eller senare kommer att få reda på att han inte varit i Kroksbäck.

På fråga vad Mohammad har för relation till Kroksbäck svarar Mohammad att det inte är mycket eftersom han tidigare bott i Holma.

På fråga om Mohammad hade nycklar och mobiltelefon med sig i lägenheten svarar han att han hade, nycklar, mobil och plånbok med sig. Nycklarna han hade går till lägenheten i Oxie samt till Mohammads föräldrars lägenhet på Holma. Mobilen som Mohammad hade med sig är en Iphone 11 som är grön med svart skal. Mohammad har haft den i ca 2-3 månader och innan den hade han en Iphone x. Mohammad säger att numret till Iphone 11 är 0707303728 och att det är hans telefon. Mohammad har abonnemang hos 3 och det är han som står på abonnemanget. Mohammad minns inte koden till sin telefon då han öppnar den med ansiktsigenkänning. Han minns inte heller om den är fyrsiffrig eller sexsiffrig. Mohammad

säger att han inte minns koden och om han hade gjort det hade han sagt vad det var.

Mohammad tillfrågas om han var i lägenhetens badrum någon gång under kvällen. Mohammad säger att han inte minns men kanske. Han kanske har varit där och kissat och tvättat händerna. Mohammad vet inte om det var någon annan som uppehöll sig i badrummet under kvällen.

Förhörsledaren informerar Mohammad om att det fanns en del blöta kläder i badrummet och frågar Mohammad vad han kan berätta om det. Mohammad säger att han inte vet något om det. Han säger att det kanske är någon som har tvättat. Mohammad säger att Issa inte har någon tvättmaskin och att det kanske är det dom har gjort. Mohammad minns att han såg upphängda kläder i övrigt i vardagsrummet så hans tanke är att de har tvättat. Mohammad säger att han inte såg att någon tvättade, han såg endast upphängda kläder och tänker att de kanske har tvättat den dagen eller någon annan dag.

Mohammad tillfrågas om vad han vet om händelsen som han läste om på sydsvenskan. Mohammad säger att det enda han vet är att det har varit skottlossning i Kroksbäck och att det är allt. Mohammad tror att han läste något på Aftonbladet också men vet inget mer. Mohammad vet inte vem det är som har blivit skjuten och han fick inte veta något om det under kvällen. Mohammad säger att han säkert hade fått reda på det eftersom rykten brukar gå men att han sedan hamnade hos polisen.

Mohammad får frågan om han funderat på vem som skulle kunna var målsägande. Mohammad svarar att han inte alls funderat på det. Mohammad säger att han bara vill komma härifrån och att han inte bryr sig.

Förhörsledaren informerar Mohammad om att personen/målsägande som blivit skjuten heter Mohannad Mohammed Ramadan och undrar om Mohammad vet vem det är. Mohammad säger att han har hört namnet Mohammed Ramadan och tror att det är någon lite yngre från Kroksbäck. Mohammad säger att han tror att Ramadan är några år yngre än han själv men att det bara är en bekant och inte någon han umgåtts med. Mohammad säger att han vet vem det är men som sagt inte någon han umgås med. Mohammad tror aldrig att han haft någon direkt kontakt med Ramadan i sitt liv. Mohammad säger att Holma och Kroksbäck ligger nära och man vet vilka som bor var och liknande.

På frågan om Mohammad pratat med Mohammed Ramadan någon gång svarar Mohammad att han kanske gjort det någon gång när han var yngre men i så fall inte på väldigt länge.

På frågan om Mohammad har Mohammed Ramadan på sociala medier svarar Mohammad att han faktiskt inte vet. Han tror inte att han har det men han har ingen aning.

På frågan vad Mohammed Ramadan är för en kille svarar Mohammad att han inte vet. Mohammad tror att han bor i Kroksbäck men vet inte mer. Mohammad menar att han känner till Ramadan sedan den tiden han bodde i Holma men det är vad han vet. Mohamamd vet inte vad Ramadan gör heller. Mohammad vet inte heller om någon annan i hans närhet känner Ramadan. Mohammad menar på att det säkert finns någon som känner honom men han kan inte rabbla upp några namn på någon han vet.

Biträdande förhörsledare frågar om Mohammad tror att det är samma Mohammed Ramadan som Mohammad och förhörsledaren pratar om. Mohammad svarar att han inte vet och att han bara kan det namnet. Han har inga tankar kring det. Mohammad säger att han tänkte ett plus ett och menar på att det hela hände i Kroksbäck och han vet en som bor där med det namnet. Mohammad säger att det kanske inte är han men han vet inte.

Biträdande förhörsledare menar på att Hålsjögatan inte ligger så långt från Sörbäcksgatan där det hela hände och undrar om Mohammed och de andra hörde något eller uppmärksammade skottlossningen på något sätt. Mohammad svarar att de inte hörde något alls.

Biträdande förhörsledare frågar om det är någonting som händer innan polisen kommer in i lägenheten som känns konstigt eller som de reagerar på. Mohammad säger att allt var som en helt vanlig dag och att det plötsligt bara kom in poliser i lägenheten.

Biträdande förhörsledare frågar vad Mohammad har för tankar kring att polisen kom till just den lägenheten där Mohammad och de andra befann sig. Mohammad svarar att han inte vet. Han säger att allt gick jätte snabbt och att han aldrig fick några tankar. Mohammad säger att de sågade dörren och kastade in en flash eller något liknande och säger att han inte tror att man tänker på så mycket annat då.

Biträdande förhörsledare menar på att Mohammad som tidigare nämnts suttit hos polisen ett tag nu och undrar om det inte är några tankar som dyker upp kring varför polisen kom till just Issas lägenhet. Mohammad säger att han inte vet.

Biträdande förhörsledare frågar om Mohammad tror att det var ett misstag. Mohammad säger att det kan ha varit ett misstag. Mohammad säger att Kroksbäck och Bellevue är ganska nära varandra och att man kanske gick in i fel lägenhet.

Förhörsledaren undrar om det finns någonting som polisen kan göra eller kontrollera som kan förändra misstanken mot Mohammad. Mohammad säger att han inte vet någonting utan att han bara får vänta och se.

Mohammad tillfrågas om sin inställning till brottsmisstanken. Mohammad säger att han förnekar brott.

Genomläst och godkänd 2020-09-17 i samband med nytt förhör

Polisen

Förhör

Mohammad El-Ali - Förhör 3 (Maskad)

Signerat av

Signerat datum

Enhet	Diarienr
Region Syd, Grova brott 5 Rgn Syd	5000-K1123172-20

Originalhandlingens förvaringsplats	Datum	Tid
	2024-09-30	14:26

Involverade personer	Personnummer/Orgnr	Roll
El-Ali, Mohammad		Berörd person

Involverad personal	Funktion
Fitim Rushiti	Uppgiftslämnare

Berättelse

Ut har maskat personnumret. Originalhandling finns i slasken.

/
Insp Fitim Rushiti

Polisen

Förhör

Förhör 3

Signerat av

Signerat datum

Enhet	Diarienr
Region Syd, Grova brott 3 PO Malmö	5000-K1123172-20

Hörd person	Personnummer
El-Ali, Mohammad	[redacted]

Den hörde är	ID Styrkt	Ställning till misstänkt - målsägande - vittne
Misstänkt	Nej	

Tolk	Språk

Ytterligare information om anledning till förhör	Underrättad om misstanke
Mordförsök Sörbäcksgatan i Malmö, 2020-09-14	

Underrättad om 12 § FUK	Underrättad om rätt till försvarare	Godtar den försvarare som rätten förordnar	Försvarare/ombud närvarande
			Ja

Försvarare/ombud önskas
Sven-Eric Ohlsson

Förhörsledare	Förhörsdatum	Förhör påbörjat	Förhör avslutat
Katarina Jacobsson	2020-09-17	14:31	15:12

Förhörsplats	Typ av förhör	Förhörssätt
Arresten, Rättscentrum	RB 23:6	

Förhörsvittne	Utskrivet av

Involverad personal	Funktion
Sara Hedicke	Biträdande förhörsledare

Berättelse

Okända gärningsmän har den 14 september 2020 genom att avlossa skjutvapen mot målsäganden försökt att beröva målsäganden livet på Sörbäcksgatan i Malmö. Mohammad har gemensamt och i samförstånd med annan, medveten om att gärningspersonerna har förövat gärningen, på Hålsjögatan i Malmö undanröjt bevis om mordförsöket genom att de tagit emot och tvättat bland annat de kläder som gärningsmännen använt. Syftet med åtgärderna har varit att motverka att mordförsöket beivrades.

Brottet är att bedöma som grovt eftersom de på angivet sätt hanterat viktig och avgörande bevis avseende ett mycket allvarligt brott.
Mohammad underrättas om sin rätt att ej behöva yttra sig över misstanken och inte heller i övrigt behöva medverka till utredningen av sin egen skuld.

Mohammad informeras om att förhöret spelas in på ljudband.

Försvarare Sven-Eric Ohlsson närvarar per telefon.

Mohammad uppger att han tror sig förstå misstanken men önskar förtydligande från förhörsledaren. Efter ytterligare förklaring från förhörsledaren uppger Mohammad att han förstår misstanken. Förhörsledaren informerar att om det är något han inte förstår så måste han berätta det.

Mohammad har inte funderat på något ytterligare sen förhöret igår. Han uppger att han inte har något med händelsen att göra.

På fråga uppger Mohammad att det inte finns några ytterligare uppgifter som polisen kan kontrollera. Han har inte funderat något ytterligare kring målsägande sen förhöret under gårdagen. Mohammad tror att han känner igen namnet på en kille i Kroksbäck men vet inte ifall det är samma person som förhörsledaren menar.
Mohammad beskriver den killen som lite kortare än Mohammad. Det var längesen han träffade honom så han vet inte hur killen ser ut idag. Mohammad vet inte var han bor eller hur gammal han är men han skulle kunna vara några år yngre än Mohammad. Mohammad vet inte om killen har några syskon eller vilken skola han gått på.

Mohammad uppger att han inte har någon nyckel till Issas lägenhet men Mohammad har en tag till Issas garage som kanske även går till Issas trappuppgång. Mohammad vet inte hur tagen ser ut. Han vet inte heller om det sitter något mer på taggen.
Mohammad vet inte var taggen är idag eller var hans nycklar är. Mohammad kan inte beskriva nyckelknippan eller taggen. Mohammad brukar alltid förvara nycklarna i sina fickor. I måndags hade han nycklarna i sin tröjficka som var bredvid honom. Tröjan var i lägenheten på Hålsjögatan. Mohammad använde inte taggen den aktuella dagen. Detta vet Mohammad eftersom han var med sin storebror Issa och när han är det behöver han inte använda sina egna nycklar. Han vet inte vilka mer som har nycklar eller taggar till garaget. Mohammed och hans bror Issa har i alla fall. Mohammad har ingen nyckel till Issas lägenhet. Han vet inte vem mer än Issa som har det.

Om Mohammad skall komma in i Issas lägenhet, när inte Issa är med, ringer Mohammad Issa på mobiltelefonen och säger att han vill komma in. Mohammad brukar inte åka dit själv utan ofta är Issa med honom när de åker dit. Det kanske finns en porttelefon men Mohammad tror att den kanske är sönder. Mohammad uppger att Issa kommer ut och öppnar portdörren ifall Mohammad står utanför och inte har någon nyckel. Issa kan inte öppna portdörren genom att öppna via en knapp inifrån lägenheten.

Issa brukar parkera bilen i garaget och ibland på en vanlig parkeringsplats, alltså både utomhus och inomhus.
Förhörsledaren visar en karta över området Bellevue och Hålsjögatan och ber Mohammad att rita på en karta var parkeringarna till bilarna finns samt var han brukar köra ner till garaget.
Mohammad vet inte om Issa har en fast plats att parkera sin bil på. Mohammad minns inte exakt var de ställde bilen när de parkerade efter att de varit på Möllan den aktuella kvällen men Mohammad kan peka ut ett ungefär på kartan *(Se bifogad skiss)*. Mohammad vet inte hur ofta Issa brukar använda sin garageplats. Mohammad vet inte varför de parkerade utomhus den aktuella kvällen, men uppger att det känns skönare att parkera där ute.
Mohammad ombeds rita ut gångvägen från där de parkerade bilen till där de gick in i lägenhetshuset. Se bifogad skiss.

Mohammad reagerade inte på någonting alls under kvällen, det var en helt vanlig dag. Det kom ingen till lägenheten under kvällen. Han minns inte ifall han fick något telefonsamtal under kvällen. Skulle han fått det så var det inget speciellt utan kanske då ifrån någon familjemedlem. Mohammad minns inte om han fått SMS, Snapchat eller samtal. Det han minns är att hans äldsta bror Ali på något sätt sagt till honom att någon blivit skjuten, men Mohammad minns inte på vilket sätt Ali kontaktade Mohammad. Mohammad säger att Ali inte har någon anledning till att vara orolig över Mohammad men det är Malmö och här kan allt hända.

Mohammad vet inte om Issa fick något telefonsamtal. *Förhörsledaren informerar Mohammad om att Issa i förhör sagt att Mohammad fick ett samtal.* Mohammad säger att det kanske var från hans bror som undrade över vad som hänt. Mohammad minns inte om det är

någon annan som försökt kontakta honom under kvällen. På fråga svarar Mohammad att de inte hade några hörlurar på sig när de spelade TV-spel under kvällen.

Förhörsledaren informerar Mohammad om att flera vittnen knackat på fönstren till Issas lägenhet underaktuell kväll. Mohammad uppger att han inte vet någonting om detta och kan inte säga något om detta. Mohammad har inte sett någon. Mohammad svarar att bara för att någon sagt att man knackat så betyder det inte att det till 100% är sant.

Förhörsledaren informerar Mohammad om att vittnen sagt personerna som knackat på fönstret har blivit insläppta i lägenheten. Mohammad säger att han inte vet någonting om detta. Detta är inget han sett.

På fråga svarar Mohammad att han tror att Issa och Sivlia sagt samma sak som Mohammad när de fått samma fråga i förhör. På fråga uppger Mohammad att folk inte brukar knacka på Issas fönster.

På fråga vad han kan berätta om att de tvättat kläder säger Mohammad att han inte märkt att det tvättats några kläder. Han skulle inte lagt märke till om det hade tvättats några kläder. Han har för sig att han såg några kläder som torkade i vardagsrummet eller köket. Mohammad vet inte vem som skulle ha tvättat kläderna. Han vet inte vilka kläder som förhörsledaren syftar på. När Mohammad var och kissade i badrummet la han inte märke till något särskilt. Han tvättade bara händerna efteråt och gick ut.
På fråga ifall han kan berätta någonting kring den nya misstanken som nu delgivits honom säger Mohammad att han inte kan berätta någonting. Han har ingen aning om den misstanken som presenterats honom.

Förhörsledaren informerar att även ifall Mohammad inte själv gjort något, så är det viktigt att han berättar om andra saker som han kan ha sett som kan vara av intresse för utredningen. Mohammad säger att han förstår det, men att han inte har något att berätta.

Mohammad förnekar brott gällande den nya misstanken.

Förhörsledaren frågar ifall Mohammad godkänner att hon tar med hans telefon och testar dess Face-Id vid ett senare tillfälle. Mohammad svarar att det går bra.

Uppläst och godkänt

Bilaga

Skiss parkering

Bilaga till Förhör 2020-09-17 14:31, diarienr 5000-K1123172-20

Beskrivning

K1123172-20
Förhör 3
Mohammad
El-Ali
2020-09-1

M.E

Polisen

Förhör

Silvia Ibrahim - Förhör 1 (Maskad)

Signerat av

Signerat datum

Enhet	Diarienr
Region Syd, Grova brott 5 Rgn Syd	5000-K1123172-20

Originalhandlingens förvaringsplats	Datum	Tid
	2024-09-30	14:42

Involverade personer	Personnummer/Orgnr	Roll
Ibrahim, Silvia		Berörd person

Involverad personal	Funktion
Fitim Rushiti	Uppgiftslämnare

Berättelse

Ut har maskat personnumret och adressen. Originalhandling finns i slasken.

/
Insp Fitim Rushiti

Polisen

Förhör

Förhör 1

Signerat av

Signerat datum

Enhet	Diarienr
Region Syd, Utredningsjour 6 PO Malmö	5000-K1123172-20

Hörd person	Personnummer
Ibrahim, Silvia	[redacted]

Den hörde är	ID Styrkt	Sätt	Ställning till misstänkt - målsägande - vittne
Misstänkt	Ja	Datorslagningar/RES	

Tolk	Språk

Ytterligare information om anledning till förhör	Underrättad om misstanke
Silvia delges misstanke gällande brottet Försök till mord. Detta genom att uppsåtligen och olovligen, gemensamt och i samförstånd med andra, ha avlossat skott mot målsägande i syfte att döda honom på Sörbäcksgatan, Malmö t.o.m. kl. 21:14, 2020-09-14.	Ja

Underrättad om 12 § FUK	Underrättad om rätt till försvarare	Godtar den försvarare som rätten förordnar	Försvarare/ombud närvarande
	Ja	Ja	

Försvarare/ombud önskas

Förhörsledare	Förhörsdatum	Förhör påbörjat	Förhör avslutat
Max Berg	2020-09-15	01:40	01:43

Förhörsplats	Typ av förhör	Förhörssätt
Arresten Malmö	RB 24:8	

Förhörsvittne	Utskrivet av

Berättelse

Förhörsledarens kommentarer i kursiv text.
Förhörsledarens frågor i fet text.
Misstänkts svar i normal text.

Silvia underrättas om att detta är ett delgivningsförhör och att hon endast kommer att delges misstanke, få ge sin inställning till brottsmisstanken samt få önska offentlig försvarare på grund av brottets grova beskaffenhet.

Silvia underrättas om sin rätt att ej behöva yttra sig över misstanken och inte heller i övrigt behöva medverka till utredningen av sin egen skuld.
Silvia delges nedanstående misstanke.
Silvia delges misstanke gällande brottet Försök till mord. Detta genom att uppsåtligen och olovligen, gemensamt och i samförstånd med andra, ha avlossat skott mot målsägande i syfte att döda honom på Sörbäcksgatan, Malmö t.o.m. kl. 21:14, 2020-09-14.
Silvia förstår misstanken.

Silvia underrättas om rätten till försvarare.
Vid vidare förhör och vid en eventuell rättegång GODTAR Silvia den som rätten förordnar som offentlig försvarare.
Silvia tillfrågas gällande inställning till brottsmisstanken.
Silvia FÖRNEKAR brottet Försök till mord.

Silvia delges muntligen information om förenklad delgivning och förstår dess innebörd. Silvia uppger [redacted] som den adress han önskar bli delgiven till.
Förhöret avbryts.

UPPLÄST OCH GODKÄNT

Polisen

Förhör

Silvia Ibrahim - Förhör 2 (Maskad)

Signerat av

Signerat datum

Enhet	Diarienr
Region Syd, Grova brott 5 Rgn Syd	5000-K1123172-20

Originalhandlingens förvaringsplats	Datum	Tid
	2024-09-30	14:48

Involverade personer	Personnummer/Orgnr	Roll
Ibrahim, Silvia		Berörd person

Involverad personal	Funktion
Fitim Rushiti	Uppgiftslämnare

Berättelse

Ut har maskat personnumret, en adress samt en kod till mobiltelefon. Originalhandling finns i slasken.

/
Insp Fitim Rushiti

Polisen

Förhör

Förhör 2

Signerat av

Signerat datum

Enhet	Diarienr
Region Syd, Grova brott 3 PO Malmö	5000-K1123172-20

Hörd person	Personnummer
Ibrahim, Silvia	[redacted]

Den hörde är	ID Styrkt	Sätt	Ställning till misstänkt - målsägande - vittne
Misstänkt	Ja	Frihetsberövad	

Tolk	Språk

Ytterligare information om anledning till förhör	Underrättad om misstanke
Silvia delges misstanke gällande brottet Försök till mord. Detta genom att uppsåtligen och olovligen, gemensamt och i samförstånd med andra, ha avlossat skott mot målsägande i syfte att döda honom på Sörbäcksgatan, Malmö t.o.m. kl. 21:14, 2020-09-14.	Ja

Underrättad om 12 § FUK	Underrättad om rätt till försvarare	Godtar den försvarare som rätten förordnar	Försvarare/ombud närvarande
			Ja

Försvarare/ombud önskas
Ulf Bagner

Förhörsledare	Förhörsdatum	Förhör påbörjat	Förhör avslutat
u0011903 u0011903	2020-09-15	14:15	15:47

Förhörsplats	Typ av förhör	Förhörssätt
Arresten Malmö	RB 23:6	Ljudbandsförhör

Förhörsvittne	Utskrivet av

Involverad personal	Funktion
Gabriella Minnelid	Biträdande förhörsledare

Berättelse

Förhöret spelas in på ljudfil och skrivs sammanfattande.

Silvia delges misstanke gällande brottet Försök till mord. Detta genom att uppsåtligen och olovligen, gemensamt och i samförstånd med andra, ha avlossat skott mot målsägande i syfte att döda honom på Sörbäcksgatan, Malmö t.o.m. kl. 21:14, 2020-09-14.

Silvia underrättas om sin rätt att ej behöva yttra sig över misstanken och inte heller i övrigt behöva medverka till utredningen av sin egen skuld.

Bakgrund

Silvia bor hos sin pappa, på [redacted] Silvia kan inte sitt mobilnummer i huvudet. Silvia är arbetslös och söker jobb, hon gör inte så mycket på dagarna. Det har blivit så av olika anledningar, familjegrejer och killgrejer.

Silvias pojkvän heter Issa El-Ali. Silvia brukar vara hos honom då och då. Issa har fått en sjukdom som heter KOL, så hon tittar till honom och sover över där ibland. Silvia är hos Issa, på Hålsjögatan 15, nästan varje dag. Sover hon inte där så är hon där i några timmar.

Issa och Silvia har varit tillsammans i 7 år. Silvia har hälften av sina grejer hos Issa; kläder, väskor, skor, någon jacka. Inga möbler. Silvia började flytta dit grejer där för ca 2 år sedan. Issa och Silvia hade en hund tillsammans tidigare, men den fick de ge bort pga. hans sjukdom. Silvia sover hos Issa ca 3-4 ggr i veckan. Hon sov där oftare förr när de hade hunden då Issa jobbade och ingen kunde ta han om hunden. När Silvia inte sover hos Issa sover hon hemma hos sin pappa.

Silvia och Issas förhållande är bättre idag än för 3 år sedan. Tidigare tog han inte ansvar, idag vill han göra något med sitt liv. Han gjorde dumheter här och där, hängde med fel folk, vänner som snackade skit och om honom bakom hans rygg. Idag fungerar det bättre säger Silvia. Det var folk förr som ville förstöra mellan dem.

Silvia är inskriven på arbetsförmedlingen. 2013 jobbade Silvia som städerska, det var det senaste jobbet hon hade. Silvia försöker idag att vara aktiv och söka jobb. Sedan de gav bort hunden har det hänt sjuka saker som inte borde hända. Silvia säger att det känns som att hon får ta hand om alla, se till den och den. Hon måste ta hand om sin familj, sin mamma som har lunginflammation, sin bror som ska opereras, sedan Issa, sina systrar som hade inbrott.

På fråga vad Silvia kan berätta om varför hon sitter i arresten säger Silvia att de som var i lägenheten inte har med detta att göra. Alla var hemma. Vid den tiden, vid nio låg Silvia på sängen och åt mackor. Hon hörde ambulansen och hon tänkte att något måste ha hänt. Hon brukar inte höra ambulanser i närheten av Bellevue där Issa bor. Hon gick in på Aftonbladet och såg att en 20-åring blivit skjuten. Hon hade inga ord. Hon frågade Issa om han visste något och han sa nej, han visste inget om detta. Det skulle han egentligen veta. Mer än så har inte Silvia att säga om saken.

Lägenheten, Hålsjögatan 15

Lägenheten Silvia nämner ovan är Issas lägenhet, adressen är Hålsjögatan 15.
Man kommer in genom dörren till en korridor/hall, där finns en garderob med kläder – på vänster sida. När man går förbi garderoben ser man sovrum och sovrum som är i ett. Det är en stor etta, kök, vardagsrum/sovrum, korridor/hall och toalett samt garderob.
Silvia förvarade sina kläder i garderoben, den som ligger till vänster i hallen. Issas kläder är i en svart byrå, den står framför sängen. Toaletten ligger i anslutning till korridoren/hallen, till vänster innan garderoben.

Det är bara Issa som bor i lägenheten. Det bodde någon annan där för ett tag sedan, 5 månader sedan. Det var någon afghansk/iransk familj. Issa hyrde ut sin lägenhet. Issa fick tillbaka den för 5 månader sedan, då flyttade han in igen. Issa bodde under tiden lägenheten var uthyrd hos sin mamma.

Gårdagen, 2020-09-14

Silvia säger att det känns som att hon var med i en film. De satt i soffan och kollade på film Silvia, Issa och "Hamode" – Issas bror Mohammed.

Silvia hade sovit hos Issa natten till måndagen den 15:e. När hon vaknade lagade hon mat, hon gjorde inte så mycket. Issa hade då lämnat hemmet för att träffa en killkompis. Issas killkompis heter Mohammed Kahlaf, Mohammed hade köpt en lägenhet där som han renoverade. Silvia tror han är född 92. Silvia gick ut på stan med sina systrar Nermin och

Sara. Sedan hämtade Issa upp Silvia på möllan vid 19:00-20:00 tiden. Det var vid ICE-bar mittemot Campus, vid Bergsgatan. De åkte till Holma. De var kvar i Issas bil då Issas bror Mohammed skulle hämta en sak. Det var nära Holma skolan. Issas föräldrar bor i Holma. Issa satt kvar i bilen, det var bara Mohammed som gick ner. Silvia vet inte var han gick. Silvia minns inte var klockan var men de körde direkt från Möllan till Holma. Silvia vet inte vad Mohammed skulle göra på Holma, hon antar han skulle till sin mamma. De sa inget till Silvia om vad ärendet på Holma gällde. Mohammed var bara borta någon minut, Silvia minns inte om han försvann ur hennes synfält.
Sedan träffade de Issas syster i Holma, hon skulle hyra en el-sparkcykel men hittade ingen så de körde hem systern till Bangatan. Noor heter systern. Silvia har ingen aning om vad klockan var. Efter att de lämnat systern körde de hem till Issas lägenhet På Hålsjögatan tillsammans med Mohammed. Silvia minns inte vad klockan var när de kom hem till Issas lägenhet på Hålsjögatan.

När de kom hem tittade de på film, någon film om en lärare som jobbade på en skola. Filmen började klockan 21, den gick på tv. Antingen kanal 6 eller kanal 3. De hade missat några minuter av filmen. Sedan kom polisen.

På fråga när Silvia låg på sängen och åt mackor så säger Silvia att hon inte vet, allt detta förstörde hennes hjärna, de kastade in någon bomb.

På fråga om de åt något när de kom hem svarade Silvia att hon var den enda som åt mackor. Hon minns Issa frågade om hon kunde göra korv då han var skithungrig. Sedan kom polisen in genom dörren.

Silvia säger att hon hörde ambulanser vid 21-tiden. På fråga varför hon säger det var vid 21 svarar Silvia att det var samtidigt som de kollade på filmen. Silvia frågade Issa om hon kände den som blev skjuten. Silvia kollade aftonbladet i sin mobil. Silvia tyckte killen var så liten, bara 20 år.

På fråga varför hon frågade Issa om ha kände den som blev skjuten svara Silvia att Issa bott på Holma hela sitt liv, han känner mycket folk. Det är en vana säger Silvia, att fråga Issa om han vet då han känner till dem som bor i området.
Mohammed visste inte heller vem det var.

På fråga om någon annan varit i lägenheten under dagen säger Silvia att Issas vän kom och åt, Mohammed Kahlaf. Silvia förberedde maten. Silvia minns inte när det var, han var där kanske en halvtimme. Detta var innan Silvia stack till stan. Hennes systrar hämtade henne med bil. Issa och Mohammed lämnade lägenheten på Hålsjögatan tillsammans. De två brukar inte träffas så ofta då Mohammed Kahlaf hade gift sig, det var inte som förr när de umgicks.

Annars brukar det inte komma så mycket folk och hälsa på. Issa gillar inte när folk är hemma hos honom, han känner sig obekväm.

På fråga hur man kommer in i lägenheten på Hålsjögatan 15 svarar Silvia att ringklockan inte fungerar så man kommer in i porten med en tag och in i lägenheten tar man sig med nyckel. Silvia har en lägenhetsnyckel och en tag. Issa har själv en nyckel och en tag. Ingen annan har nycklar och tag till lägenheten och porten.

Silvia vet att en tag och en lägenhetsnyckel är borta. Issa har berättat det för någon dag sedan då Silvia bad Issa ge Mohammed, Issas bror, en extra nyckel.

På fråga var i lägenheten sängen står svarar Silvia att det bara finns en stor säng, den står vid soffan.

När de satt i soffan och tittade på film så pratade de och skrattade, Silvia – Issa och hans bror Mohammed. De hade pratat om barn. Silvia säger att hon är 29 år och att hon vill ha egen familj. Sedan de kommit hem låg Silvia en stund på sängen, hon åt sina mackor på sängen. När hon ätit upp satte hon sig i soffan bredvid dem. Det var ingen annan som kom till lägenheten innan polisen kom. Silvia var i köket när hon gjorde mackorna, men Issa och Mohammed var inte i köket utan satt bara i soffan hela kvällen.

På fråga vad som finns i badrummet svarar Silvia kläder, tjejgrejer som är Silvias, duschsaker. I badrummet finns smutsiga kläder, Silvia tvättade igår. Det finns smink, handdukar.

Tvättstuga finns på första våningen. Silvia hann inte tvätta allt då hon stack till stan. Silvia tar alltid hand om tvätten. De hade tvättid igår vid 13:00. Silvia minns inte vilken tid hon åkte till stan. Silvia körde 3-4 tvättmaskiner. Silvia torktumlade underkläder och handdukar. Resten hängde Silvia upp hemma. Silvia hängde upp tvätt i köket, på kartonger, på dörrarna och på fönstret, i vardagsrummet hängde hon upp kläder på strykbrädan. Silvia tvättade kläder för hand i badkaret, två mjukisdressar som är Silvias. Den ena mjukisdressen bestod av en kofta med dragkedja och huva som var svart av märket champion samt mjukisbyxor av samma märke som var av typ silkes material. Den andra mjukisdressen var en svart av märket Nike; tröjan var som en jacka med huva och byxorna var typ som i silkes material. Silvia minns inte om hon tvättade något mer.

På fråga när Silvia tvättade kläderna i badkaret svarar Silvia att det var när hon kom hem från stan, efter hela rundan med Issa och Mohammed. Silvia ville få det gjort. Silvia minns inte när hon tvättade dem. Silvia brukar tvätta kläder i badkaret. Silvia hängde inte upp kläderna för hon pallade inte, hon lämnade kvar denna i badkaret. Hon ville inte att kläderna skulle droppa vatten på golvet. Silvia försökte få bort vattnet men det gick inte.

På fråga när Silvia använt Nikedressen svarar Silvia att det var ett tag sedan, Silvia har inte tvättat hos Issa på länge.

På fråga om hon tvättade Issas kläder svarar Silvia ja.
Silvia minns inte när hon senast bar champion dressen. Hon tog den ur tvättkorgen.
Silvia har storlek M i kläder, oftast. Ibland har hon S, ibland M ibland L.

På fråga vilket storlek mjukisdresserna var svarar Silvia att hon tror det var i storlek M.

På fråga om hon någon gång tvättat Issas kläder i badkaret svarar Silvia nej.
Silvia minns inte om hon lämnade något annat på badkaret.

På fråga om de träffade någon annan på Holma Issas syster svarar Silvia nej.

Koder till mobiltelefon
[redacted] är koden till mobiltelefonen.

ipaden som togs i beslag är Issas säger Silvia.

Silvia kan inte koden till iPaden då Issat ändrat den efter att de bråkat.

Silvia FÖRNEKAR brott.

Uppläst och godkänt.

Polisen

Förhör

Silvia Ibrahim - Förhör 3 (Maskad)

Signerat av

Signerat datum

Enhet	Diarienr
Region Syd, Grova brott 5 Rgn Syd	5000-K1123172-20

Originalhandlingens förvaringsplats	Datum	Tid
	2024-09-30	15:17

Involverade personer	Personnummer/Orgnr	Roll
Ibrahim, Silvia		Berörd person

Involverad personal	Funktion
Fitim Rushiti	Uppgiftslämnare

Berättelse

Ut har maskat personnumret. Originalhandling finns i slasken.

/
Insp Fitim Rushiti

Polisen

Förhör

Förhör 3

Signerat av

Signerat datum

Enhet	Diarienr
Region Syd, Grova brott 3 PO Malmö	5000-K1123172-20

Hörd person	Personnummer
Ibrahim, Silvia	[redacted]

Den hörde är	ID Styrkt	Sätt	Ställning till misstänkt - målsägande - vittne
Misstänkt	Ja	Frihetsberövad	

Tolk	Språk

Ytterligare information om anledning till förhör	Underrättad om misstanke
Se nedan fritext	Ja

Underrättad om 12 § FUK	Underrättad om rätt till försvarare	Godtar den försvarare som rätten förordnar	Försvarare/ombud närvarande
			Ja

Försvarare/ombud önskas
Ulf Bagner

Förhörsledare	Förhörsdatum	Förhör påbörjat	Förhör avslutat
u0011903 u0011903	2020-09-17	14:00	16:06

Förhörsplats	Typ av förhör	Förhörssätt
RCM	RB 23:6	

Förhörsvittne	Utskrivet av

Involverad personal	Funktion
Gabriella Minnelid	Biträdande förhörsledare

Berättelse

Okända gärningsmän har den 14 september 2020 genom att avlossa skjutvapen mot målsäganden försökt att beröva målsäganden livet på Sörbäcksgatan i Malmö. Silvia har gemensamt och i samförstånd med annan, medveten om att gärningspersonerna har förövat gärningen, på Hålsjögatan i Malmö undanröjt bevis om mordförsöket genom att de tagit emot och tvättat bland annat de kläder som gärningsmännen använt. Syftet med åtgärderna har varit att motverka att mordförsöket beivrades.

Brottet är att bedöma som grovt eftersom de på angivet sätt hanterat viktig och avgörande bevis avseende ett mycket allvarligt brott.

Silvia underrättas om sin rätt att ej behöva yttra sig över misstanken och inte heller i övrigt behöva medverka till utredningen av sin egen skuld.

Silvia förstår misstanken.

Silvia tillfrågas om det är något som hon funderat på sen förra förhöret.
Silvia säger att det enda hon vet är att hon sitter inne för ingenting. Silvia har inget med mordet att göra.

Silvia informeras om att det handlar ett mordförsök.

Silvia säger att varför sitter hon inne när killarna som ska ha mördat denna lilla kille är

därute. Silvia förtjänar inte att sitta här inne.

Silvia vet inte vem killen är, som har blivit skjuten. Silvia vill veta vem det är.
Det enda Silvia visste var att han blev skjuten och hamnade i en ambulans. Hon vet inte vem det är, vad han heter eller han ser ut. Silvia fick inte veta namnet på personen innan hon greps.

Silvia informeras om målsägandes namn.

Silvia känner inte igen namnet. Hon har aldrig hört namnet förut.

Silvia tillfrågas om det är något hon funderat på gällande kvällen den 14 september 2020.

Silvia har inte funderat på något.

Lägenheten 1006 Hålsjögatan 15

På fråga: När Silvia satt i soffan och tittade på tv, var det något som hon reagerade på under kvällen?
Silvia svarar att hon hörde ambulanser och att hon läste på Aftonbladet om skjutningen. Det är det enda Silvia reagerade på. Issa fick ett samtal, av sin kusin, Silvia vet inte vem det är. Han sa att någon blivit skjuten och Issa sa "jag läste det också". Det enda kusinen frågade var om Issa ville följa med ut, ta en runda. Issa sa nej, han ville inte följa med nu när det var såhär ute.
Kusinen sa det är sant, det är bättre att stanna kvar hemma.

På fråga när samtalet kom svarar Silvia att hon inte vet, det borde ha hänt efter att detta hände.

På fråga hur hon visste att det var Issas kusin som ringde så svarar Silvia att hon sett kusinen innan, kusinen ringde på facetime. Issa satt i soffan bredvid Silvia.
Kusinen heter Omar El-Ali säger Silvia.

Silvia vet det var facetime då hon själv har facetime och hon satt bredvid Issa när hon satt i soffan. Silvia förtydligar att det var ett videosamtal via whats app, att det är samma sak som facetime.

På fråga när Silvia träffade Omar sist svarar Silvia att det kanske var någon vecka sedan. Silvia brukar se honom på Bellevue, där Issa bor, kanske när hon hämtat cigg eller hämtat mat hos Issa. Hon har träffat Omar när Omar varit med Issa, t.ex. ute på parkeringen. Omar brukar inte komma hem till Issa.

På fråga vem som sa vad svarar Silvia att hon inte minns exakt, Omar ringde Issa först och sa till Issa något i stil med att "hörde du vem som blev skjuten". Silvia säger att hon glömt. Issa sa att han läste på aftonbladet. Omar frågade om han ville komma ut och Issa sa att nej jag tror att jag ska stanna hemma för det som har hänt, det är fucked att vara ute nu. Omar sa att det var sant vi hörs, sedan la de på.
Silvia kunde se på videon att Omar var utomhus. Det var mörkt ute så han kunde inte vara inne, man såg han var ute. Han hade kanske mössa på sig. Silvia är säker på att Omar var utomhus. Hon kunde se i bakgrunden att han var ute, någon lampa i bakgrunden.

På fråga hur Silvia skulle beskriva Omar säger Silvia att han är kort, lite mullig. Han är säkert 1,65 och väger kanske 70 kg. Hon vet inte om han har hår på huvudet, tjock näsa, stora svarta ögonbryn, svarta ögon.

Silvia ombeds beskriva vad Omar hade på huvudet under videosamtalet. Silvia såg bara en svart mössa.
På fråga hur mycket Silvia såg av honom svarar Silvia att hon såg halva och gestikulerar med händerna i brösthöjd. Silvia såg han hade något svart på sig, jacka eller tröja. Silvia kunde inte se något märke eller annat.

På fråga om det lät som att Omar var själv eller med någon annan svarar Silvia att det lät att som att han var själv.

På fråga varför Issa sa att det var fucked ute svarar Silvia att polisen har varit ute efter El-Ali släkten i flera år. Varför skulle Issa gå ut då, det är bara onödigt. Det är inte värt det. Särskilt om man inte gjort något. Man är ändå här inne, för vadå.

På fråga hur Omar verkade under videosamtalet med Issa svarar Silvia att han var nervös, stressig. Silvia kunde höra det på rösten, det var inte så som hon hört honom prata innan. Det var något konstigt med rösten.

På fråga vad som hände sedan så säger Silvia att inget hände, sedan kom polisen. Det var några minuter efter samtalet som polisen kom.

Mohammad var också där och hörde samtalet.

På fråga hur många nycklar till lägenheten det finns svarar Silvia att det finns två hemnycklar och två, tre taggar. Silvia säger att det bara är hon och Issa som har nycklar.
Silvia säger att hon inte är säker på att det finns en tredje. Silvia vet att hon har en tag och Issa en. Issa har även en knippa med jobbnycklar, kanske finns det en där.

Plötsligt säger Silvia att hon nu kom på att de bytte system för 2-3 månader sedan och då fick de tre helt nya brickor av hyresvärden. Silvia säger att ringklockan inte fungerar då dem ändrat maskinen ute vid porten också, maskinen man håller upp brickan emot.
Silvia säger att hon inte vet var det tredje brickan/tagen finns. På fråga om taggen har något nummer svarar Silvia att hon inte vet.
Silvia säger att alla nya taggar de fick var orangea.

På knippan med jobbnycklar har Issa en tag som går till hans arbete, den kanske var grå eller blå. Den liknar de taggar som går till porten på Hålsjögatan 15.

Silvia nämner att en tag kanske bara gick till garaget. Silvia ändrar sig och säger att hon tänker på fel lägenhet, att hon tänkte på en lägenhet på Söderkulla.
Ska man ner i garaget på Hålsjögatan så använde man samma tag som till porten.

Silvia säger att hennes nyckel och tag är kvar i lägenheten. Hon brukar hänga den på hatthyllan eller så lägger hon den i vardagsrummet vid bordet. Silvia minns inte var hon lade eller hängde nyckeln kvällen den 14:e september.
Silvia har inte lånat ut sin nyckel eller tag till någon.

På frågan om man inte har nycklar eller tag in till Hålsjögatan 15, hur man då kommer in.

Silvia säger att folk tagit sönder en pinne som håller upp dörren. Dörren är nästan hela tiden öppen. Då behöver man ingen tag.
Silvia vet inte om dörren var trasig/öppen den dagen. Silvia har aldrig gjort så själv, inte Issa heller, han hatar det.

Silvia tillfrågas om vad hon menar att ringklockan varit sönder. Silvia säger att tidigare kunde man använda porttelefonen. När Issa fick tillbaka lägenheten sa han till Silvia att portelefonen inte fungerade. Det går inte att ringa upp till lägenheten eller öppna porten inifrån lägenheten. Kommer någon på besök måste man gå ut och öppna porten till dem.

Tvätten

På fråga var smutstvätten förvaras i lägenheten svarar Silvia att den förvaras i toaletten. I en korg, svart och randig. Det är små hål i korgen. Ränderna går som ett x. Den är i plast.
Det finns ett lock men det är nog sönder. Både Silvia och Issa förvarar sin smutstvätt där.

På fråga vad Silvia tvättade i badkaret svarar Silvia att det var en Nike och championdress. Silvia ombeds beskriva kläderna på nytt:

1.En kofta, svart. Champion, Den hade dragkedja och luva. Silvia tror det var S eller M. Silvia har haft den i många år. Hon köpte den på Zalando eller Stadium. Silvia vet det var champion för att den hade ett märke på vänster sida i brösthöjd.

2. Nike jacka. Det var inte en tjock jacka utan mer som en kofta, men inte i samma material som en kofta, mer mjukt. Den var lite tunn. Silvia vet att det var av märket Nike, den var helsvart med Nikeloggan vid vänstra sidan i brösthöjd. Silvia vet inte vilken storlek på jackan. Silvia har haft den länge, i flera år. Silvia använder den då och då.

3. Mjukis byxor, träningsbyxor. Helsvarta tror Silvia. Silvia vet inte om det var något märke på dem. De var bara helt svarta. Inga märken vad Silvia kommer ihåg. Det är Silvias byxor, de är jätte gamla. Silvia har ingen aning när hon använde dem sist. Hon har inte tvättat på jätte länge och just det dagen tvättade hon kläder. Silvia tror byxorna är i XS eller S. Silvia bär XS, S och M i kläder generellt.

4. Silvia tror också där var en vit t-shirt. En vanlig helt vit t-shirt. Silvia vet bara att den är vit, det är hennes, storlek S. Det var inget speciellt märke på den. Det är en gammal t-shirt. Silvia bar den för lite mer än en vecka sedan.

5. Silvia minns det var en svart turban som man har till slöja. Den är liten och svart, fyrkantig. Man lägger den ovanför huvudet för att täcka håret och man lägger en slöja över. Man har den under slöjan. Den var av typ bomullsmaterial, Det är Silvias. Hon har slöja ibland när hon ber. Hon gör det när hon orkar, till och från. Hon bar den för kanske 2-3 veckor sedan. Hon brukar be i vardagsrummet hos Issa. Silvia sätter på sig slöja för att be till gud, det är en speciell bön. Man nämner guds namn mycket. Man måste täcka sig när man ber. Silvia sätter på en slöja då också samtidigt.

6. Ett par handskar. Silvia vet inte vad det är för handskar. De var svart/gråa, Silvia vet inte mer än så. Silvia vet inte om det är vinterhandskar. De brukar ha det så hemma. Folk kommer hem till dem med sådana handskar och lämnar dem där.
Silvia vet inte vad det är för folk. Det är inte Silvias handskar. Handskarna har bara kommit med i tvätten.

På fråga hur handskarna hamnade bland de blöta kläderna så svarar Silvia att de måste råkat

komma med, att de legat i tvättkorgen. Silvia vet inte varför hon tvättade dem.
Silvia har sett liknande innan, men inte dessa. De har olika färger.

På fråga vad det är för slags handskar svarar Silvia att hon inte vet. Det är inte Silvias handskar, Silvia vet inte vems det är.

De kom när Silvia packade upp tvätten. Från smutstvätten.

På fråga hur Silvia tvättar sina kläder om hon separerar vitt och svart svarar Silvia nej. Men hon tvättar inte rött och vitt tillsammans.

På fråga varför Silvia inte berättade om den svarta turbanen, vita t-shirten och handskarna svarar Silvia att hon glömt.

På fråga varför Silvia inte slängde handskarna när hon såg att de råkat komma med svarar Silvia att hon sket i det.

Silvia hade ingen särskild tanke kring att hon tvättade handskarna, det var inget konstigt.

Silvia tillfrågas om de personer hon sett kommit hem till Issa med liknande handskar.
Hon vet inte vilka det är, Silvia minns inte varför hon lagt märke till handskarna tidigare.

Silvia känner folk som burit sådana handskar. Silvia vill inte nämna några namn. Silvia säger att allt händer idag.

Silvia säger att hon är rädd att nämna några namn. Hon har en familj. Hon har sett någon med sådana handskar, som hon känner. Silvia är rädd för människan med handskar.

På fråga om någon kommit in den aktuella kvällen med handskar svarar Silvia nej. Det har varit vid ett tidigare tillfälle.

Förhöret avbryts 15:28 då Silvia är ledsen och gråter samt vill prata med sin försvarare i enrum.

Förhöret återupptas 15:32

Silvia säger att hon berättat allt hon vet.
Silvia tycker det känns jobbigt. Det som är jobbigast är att hon sitter här, för inget.

På fråga om Silvia sett någon bära dessa handskar denna kväll svarar Silvia nej.
Silvia vet inte alltid vad som pågår i lägenheten alltid. Silvia har sett någon med sådana handskar innan men hon vill inte nämna några namn. Det var liknande handskar som de hon tvättade. Det var ett tag sedan hon såg personen med dessa handskar.
På fråga om personen med handskarna lämnat handskarna i lägenheten svarar Silvia att det måste varit så. Men det var inte denna kväll. Det måste ha varit en annan kväll om någon varit hemma hos dem, men det var bara Mohammed Khalaf som var hemma hos dem den dagen.

Den vita t-shirten säger Silvia är hennes, allt är hennes. Förutom handskarna,

Silvia förevisas bilaga 1.

Sidan 2. Silvia säger det är en Nike jacka, det är hennes jacka.
Det är den jackan Silvia tvättat.

Sidan 3. Silvia säger det är en champion kofta, det är Silvias.

Sidan 4. Silvia säger det är en vit t-shirt, det är Silvias. Silvia säger att det inte bara är ett herrmärke, det är också ett tjejmärke. Silvia tvättade den.

Sidan 5. Silvia säger det är champion mjukis, det är Silvias. Det är dessa hon tvättade.

Sidan 6. Det är handskar svarar Silvia, Silvia vet inte vad det är för handskar. Det är inte Silvias. Silvia vet inte vad sådana handskar är till för. Silvia har sett sådana handskar tidigare, några månader sedan. Det var dessa handskar på bilden som Silvia tvättade. Silvia har sett just dessa handskar innan, några månader sedan, Någon hade dessa på sig, Silvia kan inte avslöja några namn.

Sidan 7. Silvia frågar om det är t-shirt, hon vet inte vad det är.

Silvia informeras om att det låg bland de våta kläderna.

Silvia känner igen det, det är slöjan.

På fråga varför Silvia tvättade dessa kläder den aktuella kvällen.
Silvia ville bara ha kläderna tvättade. Silvia tvättade ju just den här kvällen.
Silvia tvättade bara de kläderna på kvällen för hand.
Silvia ville bara få dem tvättade. Silvia hängde inte upp dem, hon försökte vika och det skulle rinna mycket vatten på golvet.
Dagen efter tänkte Silvia tvätta om dem, de blev inte helt rena när hon tvättade dem för hand.
Silvia ville bara tvätta dem just den dagen.

På fråga om det var innan eller efter Silvia började titta på film som hon tvättade kläderna svarar Silvia att det var innan hon såg på film.

Silvia förevisas film IMG_0058.mov

Allt Silvia vet och kan säga är att hon, Issa och hans bror Mohammed har inget med detta att göra.

På fråga vad Silvia ser på filmen svarar Silvia "kläder och vad som verkar vara sand". Det är kläderna som Silvia tvättat.

Silvia tillfrågas om vattnet på golvet, om hon kan förklara varför det är så blött på golvet. Silvia säger det kan bli blött på golvet när man tvättar. T.om Silvias strumpor var blöta när hon kom till arresten, från att hon tvättade kläderna.

Silvia informeras följande: Vittnesuppgifter uppger att det varit personer som knackat på fönstren i till din lägenhet denna kväll.

Silvia säger att ingen knackat på fönstret till lägenheten. Ingen har kommit till lägenheten.

Silvia informeras följande: Det finns även uppgifter om att dessa personer blivit insläppta genom porten, kommentar.

Silvia har ingen kommentar till det, ingen har kommit till lägenheten.

På fråga om hon skulle hört om någon knackade på fönstret svarar Silvia att det beror på, om hon är på toa eller har hög musik på. Silvia säger de bara hade tv:n på och hon kollade på en live sändning på Facebook. Det var en sändning om kläder som såldes.
Silvia tittade på livesändningen innan hon tvättade kläderna.

Silvia säger att det inte är sant när polisen påstår att hon tvättat gärningsmännens kläder.

Silvia FÖRNEKAR brott.

Genomläst och godkänt.

Polisen

Datum
2020-09-17

Diarienummer
5000-K1123172-20

Bildbilaga

ANTECKNINGAR

1. Våta kläder anträffades i lägenhet.

2. Våta kläder anträffades i lägenhet.

3. Våta kläder anträffades i lägenhet.

4. Våta kläder anträffades i lägenhet.

5. Våta kläder anträffades i lägenhet.

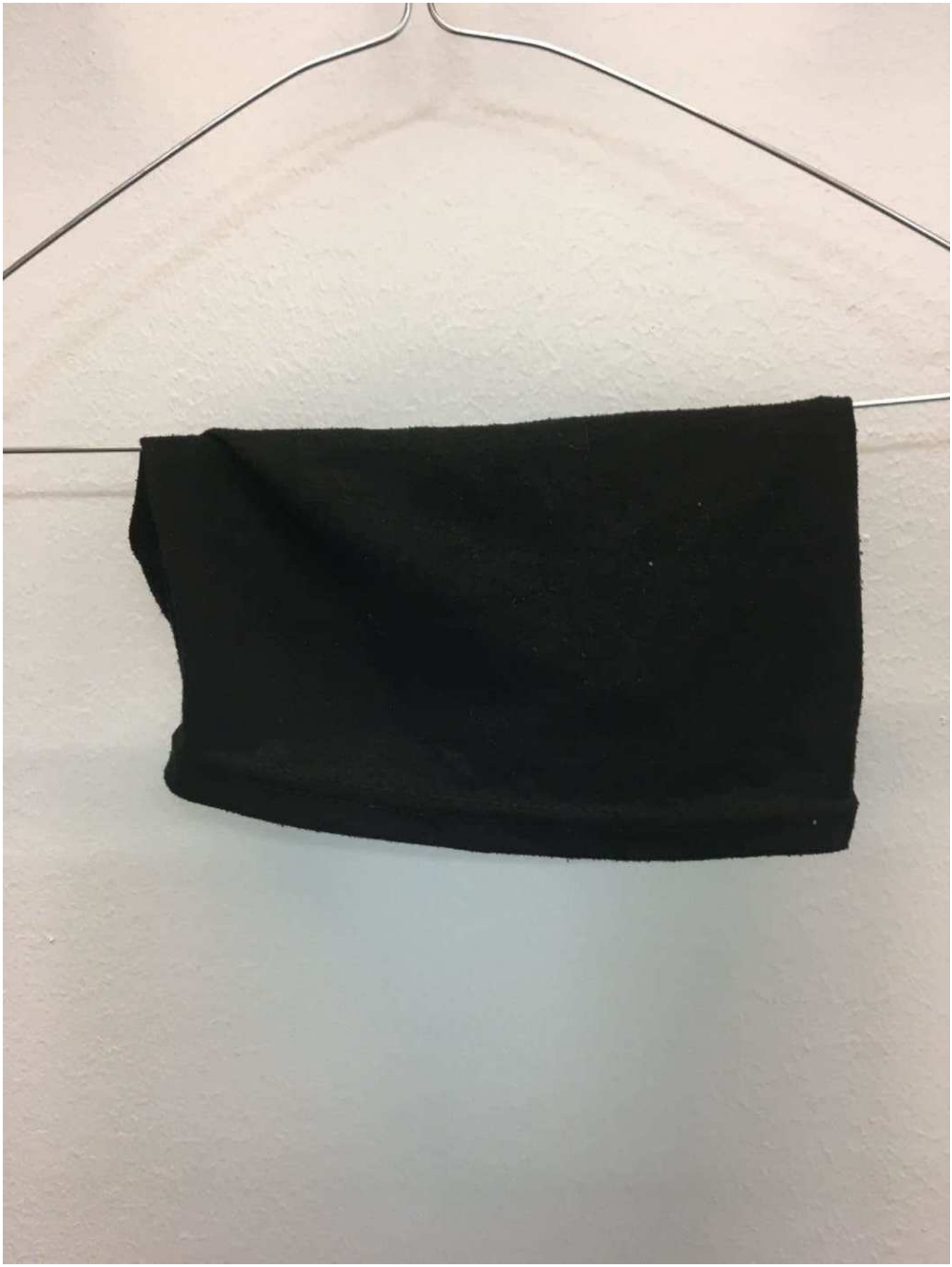

6. Våta kläder anträffades i lägenhet.

Polisen

Förhör

Silvia Ibrahim - Förhör 4 (Maskad)

Signerat av

Signerat datum

Enhet	Diarienr
Region Syd, Grova brott 5 Rgn Syd	5000-K1123172-20

Originalhandlingens förvaringsplats	Datum	Tid
	2024-09-30	15:21

Involverade personer	Personnummer/Orgnr	Roll
Ibrahim, Silvia		Berörd person

Involverad personal	Funktion
Fitim Rushiti	Uppgiftslämnare

Berättelse

Ut har maskat personnumret. Originalhandling finns i slasken.

/
Insp Fitim Rushiti

Polisen

Förhör

Förhör 4

Signerat av

Signerat datum

Enhet	Diarienr
Region Syd, Grova brott 3 PO Malmö	5000-K1123172-20

Hörd person	Personnummer
Ibrahim, Silvia	[redacted]

Den hörde är	ID Styrkt	Sätt	Ställning till misstänkt - målsägande - vittne
Misstänkt	Ja	Känd av förhörsledaren	

Tolk	Språk

Ytterligare information om anledning till förhör	Underrättad om misstanke
Hörd som misstänkt gällande skyddande av brottsling i Malmö tom 2020-09-14 kl 21.14	

Underrättad om 12 § FUK	Underrättad om rätt till försvarare	Godtar den försvarare som rätten förordnar	Försvarare/ombud närvarande
	Ja		Ja

Försvarare/ombud önskas
Ulf Bagner

Förhörsledare	Förhörsdatum	Förhör påbörjat	Förhör avslutat
Malin Andersson	2020-09-25	10:20	11:02

Förhörsplats	Typ av förhör	Förhörssätt
Häktet Malmö	RB 23:6	Ljudbandsförhör

Förhörsvittne	Utskrivet av
	MA

Berättelse

Vid förhöret närvarar Silvias försvarare Ulf Bagner.

Silvia informeras om att förhöret spelas in och att ljudupptagningen kommer att förvaras tillsammans med utredningen hos polisen.

Följande text är en sammanfattning av ljudupptagningen.

Silvia är sedan tidigare delgiven misttanke och tillfrågas om hon vill höra misstanken igen. Silvia svarar att hon inte vill det. Silvia informeras om att hon och försvararen när som helst kan säga till om de vill ha misstanken uppläst under förhöret.

Silvia underrättas om sin rätt att ej behöva yttra sig över misstanken och inte heller i övrigt behöva medverka till utredningen av sin egen skuld.

Silvia tillfrågas om det är något hon själv vill säga eller tillägga sedan de senaste förhören från förra veckan. Silvia har inget att tillägga.

Silvia informeras om att hon i det andra förhöret som hölls med henne berättade att Issa och Mohammad hämtade upp henne på Möllan vid 19-20 tiden och att de sedan körde till Holma. Mohammad skulle hämta något hos sina föräldrar där och efter det körde de hem till lägenheten på Hålsjögatan. Silvia tillfrågas om det stämmer. Silvia säger att det stämmer.

Silvia tillfrågas om hon kort kan berätta vad som händer när de kommer tillbaka till lägenheten. Silvia säger att de alla tre gick in i lägenheten och tog av sig och sedan gick

Silvia till tvättstugan som ligger på samma våning för att hämta tvätten. Hon tog in den i lägenheten och började vika den och lade in den i skåpen. Sedan gick hon tillbaka till tvättstugan och hämtade den sista tvätten som inte var tvättad. Det som inte var tvättat tvättade hon i badkaret. Silvia säger att de sedan bara var hemma och snackade och kollade på tv och inget annat.

Silvia säger att det bara var de tre i lägenheten från det att de kom hem till polisen kom och de var där hela tiden.

Silvia får informationen att både Issa och Mohammad har sagt i förhör att de var iväg och handlade på Möllan tillsammans under den tiden som Silvia säger att alla tre har varit hemma i lägenheten. Silvia säger att det inte är sant och att Mohammad och Issa inte har varit iväg. Silvia menar på att hon blev upphämtad, de åkte till Holma och sedan hem till lägenheten och där har de varit alla tre tills polisen kom. Silvia säger att tiden hon var i tvättstugan bara var någon sekund så Issa och Mohammad skulle inte ha hunnit iväg under tiden som hon var där. Silvia uppskattar att de kom till lägenheten vid 20 tiden eftersom det var då tvättiden var slut.

På fråga säger Silvia att det stämmer som hon tidigare sagt att hon har en tag och en nyckel till lägenheten. Silvia säger att tagen är orange och hon har haft den och nyckeln i ca 5 månader sedan de flyttade tillbaka till lägenheten. Silvia lånar aldrig ut vare sig nyckel eller tag till någon. Silvia säger att hon inte har några vänner och knappt kontakt med någon. Det har aldrig hänt att hon har lånat ut den. Vad Silvia vet så är det bara hon och Issa som har nyckel och tag till lägenheten. Silvia är först lite osäker men kommer fram till att Issas tag också är orange. Vad Silvia vet lånar han inte heller ut tagen eller nyckeln till någon annat än till Silvia om hon skulle ha glömt sina. Silvia vet inte om Issa har lånat ut sin tag eller nyckel till någon vid något tillfälle någon gång.

Silvia får frågan till vilka utrymmen tagen och nyckeln går. Silvia svarar att nyckeln går till lägenhetsdörren men att det inte är originalnyckeln. Nyckeln går därför bara till lägenhetsdörren och ingen annanstans. Tagen använder man till huvudentrén till fastigheten, garaget, tvättstugan och källaren. Silvia vet inte om det finns något förrådsutrymme till lägenheten och hon har aldrig varit på vinden i fastigheten. Silvia säger att de inte har nycklar dit.

Silvia får informationen att polisen varit i kontakt med fastighetsägarna som äger fastigheten och att de sagt att varje hyresgäst får tre tagar. En grön, en blå och en orange tag. Silvia säger att nu när förhörsledaren säger det så kan det nog stämma. Hon säger att hon vet att Issa har en blå tag i sin nyckelknippa och att hon själv har en orange. Silvia vet inte var den tredje tagen kan vara om det finns någon, hon säger att den kanske ligger i någon låda i lägenheten i så fall. Silvia säger att det stämmer att Issa har en blå tag i sin nyckelknippa.

Silvia får informationen att när de greps på kvällen den 14 september så hade Issa en blå tag i sin ficka och den tagen går till entrédörren, källaren och garaget i fastigheten på Hålsjögatan 15. Silvia säger att det måste stämma att Issas tag är blå och att hon tidigare måste ha blandat ihop det med när de bodde på Söderkulla. Där hade de tre orangea tagar säger Silvia.

Silvia får frågan om hon vet om Issa använde sin tag efter att de kommit tillbaka till lägenheten den aktuella kvällen. Silvia svarar att hon inte har en aning men hennes uppfattning är fortfarande att de tre varit tillsammans i lägenheten ända tills polisen kom.

Silvia får informationen att polisen begärt ut taghistorik för just den här blå tagen som Issa hade i sin ficka under den aktuella dagen och kvällen den 14 september. Förhörsledaren förklarar att det registreras varje gång man använder tagen och varje gång man går in eller ut

någonstans. Förhörsledaren visar Silvia den lista som polisen fått från Stena fastigheter (se Bilaga 1). Förhörsledaren visar och förklarar att tagen har använts vid flertalet tillfällen från kl 13.02 på eftermiddagen till kl 23.31 på kvällen.

Silvia säger att passagen in i entrén kl 19:47 skulle kunna vara när de kom hem till lägenheten eftersom hon minns att det var vid 20 tiden.

Förhörsledaren informerar Silvia om att hon sedan sagt att efter de kom hem så har de alla tre varit tillsammans i lägenheten ända tills polisen kom. Förhörsledaren frågar sedan Silvia om de ytterligare passager som gjorts i entre, källare och garage med den blå tagen enligt listan efter kl 19.47. Silvia tillfrågas om hon har något att säga om dessa passager. Silvia svarar att hon vill prata med sin advokat.

Silvia tillfrågas om det finns någon förklaring till varför Issas tag används på detta sätt när Silvia har sagt att de varit tillsamman alla tre i lägenheten under den här tiden. Silvia säger hur ska jag kunna veta det och har inget annat att säga.

Silvia sitter tyst och tillfrågas om hon vill prata med sin advokat en kort stund vilket hon vill.

Förhöret avbryts för paus kl 10.39.

Förhöret återupptas kl 10.42.

Silvia gråter och säger att det stämmer att Issa och Mohammad inte var hemma vid den aktuella tiden. Silvia berättar att Issa och Mohammad lämnade lägenheten efter att Silvia hämtat tvätt första gången. Silvia var sedan själv hemma i lägenheten tills de kom tillbaka. Silvia säger att de stack ut när hon höll på att vika tvätten.

Silvia tillfrågas om det finns någon särskild anledning till att hon inte berättade detta innan när förhörsledaren frågade. Silvia gråter och säger att hon inte har en aning.

Silvia visste inte var Issa och Mohammad skulle, de sa bara att de skulle gå ut. Silvia säger att det måste varit vi 20 tiden som de gick. Silvia har heller ingen uppfattning om vad de skulle göra, hon säger att hon inte minns. Silvia vet inte när de kom tillbaka hem men uppskattar att det kan ha varit vid 21-tiden. Silvia säger att hon i förra förhöret berättade att hon låg på sängen och hörde ambulanser och det var innan Issa och Mohammad kom hem. När Silvia hörde ambulanserna var Issa och Mohammed inte tillbaka i lägenheten.

Silvia får frågan om hur lång tid det gick från att Issa och Mohammad kom hem tills det att polisen kom. Silvia minns inte men säger att det inte tog så lång tid. Silvia kan inte uppskatta hur lång tid utan säger att allt gick så snabbt den dagen. Silvia uppskattar att de var borta i kanske en timme. Silvia säger att Issa brukar säga vart han ska till henne men just den här kvällen kan hon inte minnas om eller vad han i så fall sa. De pratade inte heller om vad Issa och Mohammad hade gjort efter att de kommit tillbaka. Silvia säger att de bara satt och snackade och själv rökte hon cigg och skrattade. Silvia minns också att de satte sig vid tv:n och kollade på en film. Silvia frågade inte heller vad de hade gjort eftersom hon vanligtvis inte brukar göra det när Issa går ut eller ska göra saker. Silvia tycker inte att hon behöver fråga eftersom hon vet att Issa inte håller på med dumheter.

På fråga om Issa och Mohammad hade med sig något när de kom hem svarar Silvia att de inte hade det. Silvia säger att de gick som de var och kom tillbaka som de var.

På fråga om Silvia vet om de hade varit ute och gått eller använt bilen svarar Silvia att de

måste ha tagit bilen. Silvia säger att Issa alltid tar bilen. Silvia säger att Issa inte kan vara utan sin bil och att han aldrig promenerar. Silvia säger att det är Issas bil och att han nyligen köpt den av en vän i Uppsala. Silvia säger att hon inte vet vad det är för bil eftersom hon är så dålig på bilar. Silvia säger att den är stor och Mörkbrun. Silvia säger att Issa haft den knappt en månad och att det var den bilen som de åkte i under kvällen när Issa och Mohammad hämtade upp henne. Issa har garageplats till den i garaget säger Silvia och att märket kan vara ett W.

Silvia tillfrågas om varför hon när förhörsledaren tidigare sagt att Issa och Mohammad själva sagt att de varit på Möllan och handlat sa att det inte var sant. Silvia säger att hon hela tiden visste att de inte var hemma med henne men vet inte varför hon svarade så.

Silvia börjar gråta igen.

Silvia tillfrågas om det är något annat hon sagt i sina tidigare förhör som inte stämmer.

Silvia säger att anledningen till att hon inte sa som det var är för att allt det här är väldigt nytt för henne. Silvia säger att hon var rädd och har haft panik över det som hände i lägenheten. Silvia säger att det kändes som att hon var med i en film och hon trodde aldrig att hon skulle kunna hamna där hon sitter idag. Silvia säger att hon hört så mycket om häktet och arretsen men att hon aldrig skulle kunna göra något för att hamna där. Silvia säger att hon nu har sagt sanningen och den är att Mohammad och Issa inte var hemma utan ute. Mer än så kan Silvia inte säga. Silvia säger att allt annat hon har sagt stämmer och det är ingenting hon vill ändra på.

Silvia har inget mer att tillägga

Försvararen tillfrågas om han har några frågor.

Försvararen frågar om tvättstugan som Silvia pratat om tidigare och klargör genom Silvia att den ligger på samma våningsplan som lägenheten och att lägenheten då ligger på första våningen. Silvia säger att man inte behöver tagen till den utan att det är en annan nyckel för sig till tvättstugan.

Bilaga 1.

Tagglista gällande mt bostad , 2020-09-17 12:11 diarienr: 5000-K1123172-20

1

Ladda ner sökresultat (max 20000 händelser): CSV Excel

Tid	Händelse	Påverkat objekt	Utförd av	
2020-09-14 23:31	Passage in	KL 37:4 MAL 80370 Hålsjögatan 15 Entré	80370-01115/Blå	Kv
2020-09-14 21:40	Passage in	KL 37:4 MAL 80370 Hålsjögatan 15 Entré	80370-01115/Blå	Kv
2020-09-14 21:36	Passage in	KL 43:7 MAL 80370 Hålsjögatan garage från innergård hus 2	80370-01115/Blå	Kv
2020-09-14 21:24	Passage in	KL 37:4 MAL 80370 Hålsjögatan 15 Entré	80370-01115/Blå	Kv
2020-09-14 21:03	Passage in	KL 43:2 MAL 80370 Hålsjögatan garageport ut	80370-01115/Blå	Kv
2020-09-14 21:01	Passage in	KL 43:7 MAL 80370 Hålsjögatan garage från innergård hus 2	80370-01115/Blå	Kv
2020-09-14 20:28	Passage in	KL 37:4 MAL 80370 Hålsjögatan 15 Entré	80370-01115/Blå	Kv
2020-09-14 20:24	Passage in	KL 43:1 MAL 80370 Hålsjögatan garageport in	80370-01115/Blå	Kv
2020-09-14 19:47	Passage in	KL 37:4 MAL 80370 Hålsjögatan 15 Entré	80370-01115/Blå	Kv
2020-09-14 17:11	Passage in	KL 37:4 MAL 80370 Hålsjögatan 15 Entré	80370-01115/Blå	Kv
2020-09-14 15:32	Passage in	KL 37:4 MAL 80370 Hålsjögatan 15 Entré	80370-01115/Blå	Kv
2020-09-14 13:04	Passage in	KL 43:2 MAL 80370 Hålsjögatan garageport ut	80370-01115/Blå	Kv
2020-09-14 13:02	Passage in	KL 43:7 MAL 80370 Hålsjögatan garage från innergård hus 2	80370-01115/Blå	Kv

Polisen

Förhör

Ibrahim, Silvia, Förhör 4, dialogutskrift

Signerat av

Signerat datum

Enhet	Diarienr
Region Syd, Grova brott 5 Rgn Syd	5000-K1123172-20

Originalhandlingens förvaringsplats	Datum	Tid
	2024-07-05	14:24

Involverade personer	Personnummer/Orgnr	Roll
Ibrahim, Silvia		Berörd person

Involverad personal	Funktion
Karin Hall	Uppgiftslämnare

Berättelse

Dialogutskrift av misstankeförhör med Silvia Ibrahim som kompletterar det redan existerande förhöret som är skrivet i sammanfattad form och som inte är uppläst och godkänt.

Dialogutskrift av misstankeförhör med Silvia Ibrahim hållet 2020-09-25.

K1123172-20

Förhörsledare: Malin Andersson (FL)

Hörd person: Silvia Ibrahim (SI)

Försvarare: Ulf Bagner (UB)

Förhöret påbörjas: 2020-09-25 kl. 10.20

Förhörsplats: Häktet Malmö

Ang: Försök till mord på Sörbäcksgatan i Malmö den 14 september 2020

FL: Du är tidigare delgiven misstanken i ärendet, vill ni höra den igen?

UL: Vill du höra den igen? (Ohörbart)

FL: Vill du att jag repeterar den igen?

SI: Nej, nej.

FL: Nej. Då noterar jag det här. I så fall läser jag bara, då ber jag bara säga till om ni vill höra den så drar vi det i så fall. Jag ska också underrätta dig om din rätt och inte, att du inte behöver yttre… yttra dig över misstanken och inte heller behöver du medverka till utredningen av din egen skuld och jag har tidigare sagt att förhöret kommer och spelas in på band här och att ljudfilen förvaras med, tillsammans med utredningen här hos polisen. Då Silvia, ehh det är ju hållt ett par förhör med dig.

SI: Mm.

FL: Ehh förra veckan, är det något du själv vill säga eller prata om sen dom…

SI: Ingenting.

FL: tidigare förhören.

SI: Ingenting ja asså jag har redan sagt mitt mer än så kan jag faktiskt inte säga.

FL: Nej, jag har lite frågor här som jag skulle vilja ställa till dig bara får vi se.

SI: Ja.

FL: I det andra förhöret som man höll med dig så säger du att du blev upphämtad av Issa och Mohammad på Möllan runt 19:20 tiden på kvällen. Ni åkte sen till Holma för att Mohammad skulle hämta nått hos sina föräldrar och sen åkte ni hem till lägenheten på Hålsjögatan.

SI: Ja.

FL: Stämmer det?

SI: Ja, det stämmer.

FL: Mm, ehh kan du bara kort berätta igen om vad som händer när ni kommer tillbaka till lägenheten. Vad gör ni, vad gör ni då sen?

SI: Ingenting, vi, jag då när vi kom hem till lägenheten ehh, jag tog av mig, dem tog av sig. Jag, jag stack till tvättstugan som är exakt nära, alltså samma våning som vi, asså som vi är på. Ehh jag hämtade ut tvätten, ehh jag viker tvätten. Ehh ja sen jag lägger det i skåpet. Sen fick jag gå ut igen för att hämta de andra tvätten som inte var tvättad. Ehh sen ja det var två koftor, ja jag tvättade mina kläder i badkaren som jag inte hade tvättat. Ehh, sen ja, sen vi var bara hemma och vi kollade på tv, vi snackade, ingenting mer än sådär.

FL: Nej. Ehh och ni var där alla tre från det att ni kom tills att Polisen sen…

SI: Ja.

FL: kom. Ni var ni tre tillsammans.

SI: Ja.

FL: Och det var bara ni tre i lägen…

SI: Ja bara vi tre.

FL: Både Issa och Mohammad berättar i förhör att dom under den här tiden som du uppger nu har varit iväg tillsammans på Möllan och handlat under den här tiden som du säger att alla tre skulle ha befunnit sig i lägenheten. Har du nått att säga om det?

SI: (Ohörbart) det, det är inte sant.

FL: Det är inte sant?

SI: Nej.

FL: Nej. Ni, du vidhåller, de de så dom som de säger är inte sant, dom har inte varit iväg.

SI: Nej, dom har inte varit iväg.

FL: Nej. Så från det att ni kom hem efter du blev upphämtad så åkte ni till Holma, sen kom ni hem och sen har det varit ni tre i lägenheten….

SI: Ja.

FL: ända fram tills polisen kom?

SI: Ja.

FL: Mm. Du sa att du har varit nere i tvättstugan, under hur lång tid?

SI: Asså det var bara nån sekund.

FL: Det var bara nån sekund så det är inte så att dom kan ha hunnit iväg under tiden du var där nere och tillbaka eller så.

SI: Nej, nej, ingenting sånt där.

FL: Nej.

SI: Nej.

SL: Ehh och om vi säger uppskattningsvis vilken tid ungefär kom ni till lägenheten?

SI: Asså de måste ha varit vid åtta, det var då tvätten stängdes av.

FL: Mm.

SI: Ja vid åtta-tiden måste det ha varit.

FL: Mm.

SI: Ja.

FL: Mm, i andra och tredje förhöret förra veckan så berättade du också att du har en tag och en nyckel till lägenheten, stämmer det?

SI: Ja.

FL: Mm, ehh, hur ser, ja nyckeln ser väl ut som en vanlig nyckel men hur ser tagen ut?

SI: Den är orange.

FL: Den är orange. Hur länge har du haft den?

SI: Asså fem månader.

FL: Fem månader.

SI: Fem, ja, fem månader där nånstans, ja.

FL: Både nyckeln och tagen?

SI: Ja, sen jag har flyttat in tillbaka till lägenheten har jag haft nyckel och tagen.

FL: Brukar du låna ut din nyckel och din tag?

SI: Nej, jag har inga vänner, jag har inte kontakt med någon.

FL: Nej, det har aldrig hänt att du har gjort det?

SI: Nej, nej, nej.

FL: Nej. Ehh, vem mer än du, jag vet om det blir tjatigt att du kanske svarat på det innan men vem mer än du är det som har nyckel och tag till lägenheten vad du vet om.

SI: Det är bara jag och Issa El-Ali.

FL: Mm.

SI: Ingen annan.

FL: Det är ingen annan?

SI: Nej.

FL: Nej. Ehh hur ser hans tag ut?

SI: Den är också orange.

FL: Den är också orange.

SI: Ja. Jo. Jo, den är också orange.

FL: Den är också orange.

SI: Ja.

FL: Mm. Vet du om han brukar låna ut sin tag till någon eller nyckel till lägenheten?

SI: Nej, jag tror inte han asså skulle låna ut sin hemnyckel eller tag till någon.

FL: Nej

SI: Om om det inte skulle vara till mig om inte jag glömt hemnycklarna hemma eller någonting sånt där så vet jag att det bara är mig asså han brukar låna den till.

FL: Mm, och du vet inte att han har lånat ut den till någon vid något tillfälle?

SI: Nej.

FL: Nej. Nyckeln och tagen ehh hur fungerar dom? Var behöver man nyckeln och var behöver man tagen? Vilka utrymmen går tagen till så att säga?

SI: Ehh, nyckellåset är inte den originala om man nu ska säga så utan det är ett lås som man själv har köpt och ehh den fungerar bara att alltså till dörren och…

FL: Menar du lägenhetsdörren då?

SI: Lägenhetsdörren, (ohörbart) för vissa nycklar brukar fungera asså utanför porten ehh tvättstugan kanske någonting sånt där…

FL: Mm.

SI: Ehh men den här fungerar bara till lägenhetsdörren och tagen fungerar till ehh porten och ehh garaget och tvättstugan.

FL: Porten, och då menar du, hu, entrén till själva fastigheten, huvudentrén så att säga eller?

SI: Ja, exakt.

FL: Ja.

SI: Och garaget och till alltså nere till källaren.

FL: Och ner till källaren.

SI: Aa.

FL: Så huvudentrén, garaget och källaren.

SI: Ja.

FL: Har ni något förråd eller nått såhär förrådsutrymme eller så i källaren eller finns det någon vind eller någonting sånt?

SI: Ja det finns det men jag tror inte vi har nycklarna till dem.

FL: Nej.

SI: Asså ja, jag har aldrig varit i hans vind så asså ja jag faktiskt inte jag har ingen aning hur det, hur det är där om det är med nyckel eller tag.

FL: Mm. Ehh vi har pratat med fastighetsägarna som äger fastigheten där Issa har sin lägenhet ehh och dom har sagt att varje hyresgäst får tre tagar till sin lägenhet…

SI: Ja.

FL: en grön, en blå och en orange. Vet du nått om det?

SI: Aah, nu när du asså får mig och tänka på det, det det kan nog stämma…

FL: Mm

SI: för att det är inte asså inte så att jag kollar på hans nycklar för jag vet om att han har en blå tag och jag (ohörbart/UB hostar) jag har också sagt det här på mitt förra förhör…

FL: Mm

SI: nån blå tag men jag har aldrig tänkt ahh det är asså. Jag vet bara att min är orange.

FL: Mm.

SI: Sen dom andra asså vet jag inte. Men det kan nog stämma.

FL: Mm. Du vet att Issa har en men enligt dem då så ska man ju ha ytterligare en då, tre stycken. Du vet inte var den finns? Eller är det någonting ni har hemma eller?

SI: Asså du menar den tredje då?

FL: Mm.

SI: Den är säkert hemma i lådorna eller någonting. Det är där vi brukar lägga asså saker.

FL: Mm. Bara om jag förstår dig rätt då så har, ehh så har du sett att Issa har en blå tag i sin nyckelknippa.

SI: Ja.

FL: Mm.

SI: Ja.

FL: Ehm, när polisen grep er i lägenheten den här kvällen den 14 september ehh så hade Issa en blå tag i sin ficka…

SI: Ja.

FL: Ehh och den blå tagen går till ehh hela fastigheten till ehh entrédörren och källaren och garaget och så.

SI: Mm.

FL: Kan det stämma att det är hans blåa tag då kanske…

SI: Ja.

FL: som du varit inne på innan.

SI: Ja, det måste ha varit det för asså ja det måste ha varit den, den blåa tagen då.

FL: Mm.

SI: för jag tänkte på vad heter det på söderkulla ehh när vi bodde där förut vi bruka ha orangea…

FL: Mm.

SI: tagar…

FL: Mm.

SI: asså alla tre då, det var därför ja ja jag blandade ihop och jag sa det också på förra förhöret också jag blandade…

FL: Mm.

SI: ihop så det kan stämma att han har en blå….

FL: Det kan stämma.

SI: tag. Aa.

FL: Vet du om han använder den någonting under den här kvällen efter att ni hade kommit tillbaka till lägenheten efter att ni, du hade blivit upphämtad, ni hade varit på Holma och sen kom tillbaka som du sa, vet du om han använde någonting, den någonting efter det?

SI: Asså vad menar du, jag fattar inte.

FL: Ja om han använt den och till att antingen gå ut eller gå ner i källaren eller i garaget eller så.

SI: Nej.

FL: Nej.

SI: Nej, asså du menar asså samma dag ifall vi han använt den till garaget i.

FL: Aa inte samma inte samma ja samma dag kanske han har gjort det också men nu nu tänker jag främst på när ni har kommit tillbaka när du har sagt att ni alla tre var i lägenheten tillsammans.

SI: Jag, jag fattar inte, asså jag fattar inte frågan.

FL: Förstår du inte frågan?

SI: Nej.

FL: Ehh, ehm du har sagt att ni, du blev upphämtad…

SI: Ja.

FL: och sen åkte ni till Holma…

SI: Ja.

FL: och sen så kom ni tillbaka till lägenheten…

SI: Ja.

FL: Ehh ni har varit i lägenheten alla tre sen dess ända tills polisen kom…

SI: Ja.

FL: du har bara varit nere i tvättstugan väldigt hastigt som jag förstår under en väldigt kort stund i alla fall…

SI: Ja.

FL: vet du om den här blå tagen som han har har använts under den här tiden, har han gjort det eller har den gjort på nått annat sätt.

SI: Ja ve, jag har ingen aning.

FL: Ingen aning.

SI: Ingen aning.

FL: Din uppfattning är fortfarande att ni tre varit tillsammans i lägenheten i alla fall?

SI: Ja.

FL: Mm, ehh, vi har begärt ut, ehh för Stena fastigheter då som äger läg, eller fastigheten lägenheten finns i så har vi ehh begärt ut taghistorik från den här kvällen…

SI: Mm.

FL: och det är asså, det registreras ju varje gång man använder den här tagen om man går in eller ut någonstans…

SI: Mm.

FL: och så har vi fått ut det på en liten lista här exakt, ehh, för just bara den här blå tagen då som fanns i Issas ficka när han blev gripen. Ni kan få titta på den här tillsammans om ni vill. Kan nämna den som bilaga 1 skriver jag där. Och då kan vi ju se att den har använts ett par gånger under dagen den 14:e ehh september man får gå nerifrån här man ser här att från 13:02 på eftermiddagen till 23:31 har den använts. Och då har jag lite frågor kring just, vi ser här klockan 19 och 47 så ser man att det är en passage in Hålsjögatan 15 entré…

SI: Mm.

FL: och då har hans blå tag använts. Har du någonting att säga om det? Du har ju sagt att ni kom.

SI: Ja, vi kom hem där vid åtta, åtta, ja åtta det måste ha varit vid åtta-tiden.

FL: Mm, det skulle kunna ha vart då när ni kom hem…

SI: Ja.

FL: om jag förstår dig rätt.

SI: Ja.

FL: och sen så säger du att ehh ni har varit alla tre i lägenheten hela kvällen. Men om man ser här så har ju den här tagen använts flera gånger efter det.

SI: Mm.

FL: Vi har tillexempel ehh 20:24 nästa passage in, huvudentré, sen har vi 20:28 passage in, ehh huvudentré, sen har vi 21 och 10 ehh då ska vi se så jag inte säger fel, garageporten ut. Sen har vi 21:03 ska vi se så jag inte säger fel här nu ser jag uppifrån, så jag inte säger fel. Ehh 21:03 ehh garageport ut ja. 21 och 24 ehh Hålsjögatan 15 igen entrén. Och så har vi 21 och 36 garageporten från innergård hus 2 öppnas. 21 och 41 entrén Hålsjögatan igen.

SI: Mm.

FL: Har du någonting att säga om dem?

SI: Ehh kan jag få snacka med min advokat, i nån sekund.

FL: Mm jag tänkte bara, du har ingenting?

SI: Nej, jag har ingenting och säga.

FL: Ni har ju fått prata innan förhöret och ni får tillfälle och prata efter också. Eftersom du har sagt att ni alla tre var i lägenheten finns det någon förklaring till ehh varför Issas tag då ehh går in och ut enligt den här historiken? Vid, vid flera, fler än ett tillfälle är det ju i alla fall.

SI: Jag vet inte hur jag ska kunna berätta det.

FL: Nej, jag begär inte att du ska veta det heller. Jag bara ehm undrar om du har något att säga om det.

SI: Nej.

FL: Med tanke på att du har sagt att alla ni tre var i lägenheten under den här tiden.

SI: Ja.

FL: Ni får ta en kort paus om ni vill men ja.

SI: Ja asså ja.

UB: Om du känner så så kan vi göra det i nån minut bara då.

FL: Mm.

PAUS: kl 10:39-10:42

FL: Då ska vi se.

SI: Det stämmer.

FL: Det stämmer.

SI: Mohammed och Issa var inte hemma vid den här tiden.

FL: Dom var inte det?

SI: Nej, dom var inte det.

FL: Okej, vill du berätta själv först innan jag.

SI: Vad, vad är det jag ska berätta? Det med att jag sa att jag hämtat tvätten och…

FL: Mm.

SI: ehh, det stämmer…

FL: Det stämmer.

SI: allt det där stämde.

FL: Mm.

SI: Första gången jag asså hämtade tvätten det var då dem stack ut nånstans vid kanske några minuter efter, då stack dom ut.

FL: Mm.

SI: Sen har jag vart hemma hela tiden asså ensam.

FL: Mm. Så stack dom ut när du var nere i tvättstugan?

SI: Nej.

FL: Nej.

SI: Då asså tvättstugan är inte nere utan den är på samma våning.

FL: Jaha förlåt, samma våning.

SI: Ja, den är på samma våning så, ehh, då stack ute när jag höll på och vika kläderna.

FL: Mm.

SI: Det var då dom stack ut.

FL: När du hade kommit tillbaks med tvätten då från tvättstugan.

SI: Ja, exakt

FL: Mm.

SI Ja.

FL: Finns det nån särskild anledningen att du inte berätta de innan när jag frågade?

SI: (ohörbart).

FL: Eller hur kommer det sig att du berättar det nu?

SI: Jag vet inte jag, ja ja (snyftningar), jag har ingen aning (snyftningar).

FL: Men dom stack ut i alla fall?

SI: Ja.

FL: Visste du vart dom skulle?

SI: Nej, dom sa bara att dom skulle gå ut.

FL: Mm. Vad var klockan då ungefär? Minns du det?

SI: Det måste ha varit vid åtta-tiden.

FL: Dom sa ingenting om vad dom skulle göra eller,

SI: Asså…

FL: hade du nån uppfattning om vad dom skulle göra?

SI: Nej, ja ja jag minns inte. Ja, jag minns inte ens vad han sa till mig den, den dagen. Nej, jag minns inte.

FL: När kom dom tillbaka då?

SI: Ehh, det var (harkling) på förra förhöret sa jag att ehh jag hade legat på sängen och ehh det var då jag hörde ambulansen ehh så jag vet inte vilken tid det var men det måste ha varit vid nio-tiden dom har kommit tillbaka hem.

FL: Mm. Du hörde ambulans, hörde du ambulansen innan dom kom tillbaka hem eller efter att dom hade kommit hem?

SI: Innan dem skulle komma asså hem.

FL: Innan dom hade kommit hem?

SI: Ja.

FL: Så när du hörde ambulansen så var Issa och Mohammad inte i lägenheten.

SI: Nej dom var inte i lägenheten.

FL: Mm. Och när dom väl hade kommit hem sen ungefär hur lång tid tog det innan polisen kom då?

SI: Asså jag, jag vet inte. Men det tog inte, om inte jag har helt fel just nu det tog inte så lång tid. Jj, asså jag vet inte. Ja, jag har ingen aning.

FL: Vad är inte så lång tid, är det 10 minuter eller är det en halvtimme eller har du nån, kan du uppskatta på nått vis ungefär?

SI: Det är det jag vet inte. Asså den dagen jag vet inte. Allting gick helt snabbt. Att dom stack, dom kom tillbaka, sen polisen asså kom gjorde det dom gjorde. Jag vet inte allting. Jag vet inte.

FL: När dom, vad sa dom när dom kom tillbaks då? Hur länge var dom borta ungefär, har du nån uppskattning om hur länge dom var borta?

SI: (Harkling) kanske nån timme. Nån timme.

FL: Och dom sa ingenting innan dom gick?

SI: Han brukar säga någonting till mig men just den dagen asså ja jag vet inte vad han sa till mig. Ja, jag minns inte alls vad han sa.

FL: Sa dom någonting när dom kom tillbaks då? Vad dom hade gjort eller vart eller?

SI: Nej, ingenting dom sa inte vad dom hade gjort eller vart, vi bara snackade om vad som saker. Ehh, ja och ja rökte cigg och skrattade och ingenting mer med det. Ja sen satte oss vid tv:n också, vi kollade på en film också. Ja.

FL: Du frågade inte dom vad dom hade gjort heller?

SI: Nej, asså jag brukar inte fråga Issa var ska du, vad ska du göra, ja.

FL: Mm. Mm.

SI: Ja, ja jag brukar inte göra det för jag vet om att han håller inte på med dumheter. Det är därför ja…

FL: Hade dom med sig någonting när dom kom hem?

SI: Nej.

FL: Nej.

SI: Nej, dom hade inte med sig någonting. Nej.

FL: Utan dom gick som dom var och kom tillbaka… som dom

SI: Ja som dom va ja.

FL: Som dom va.

SI: Ja.

FL: Fick du nån uppfattning om om dom hade vart ute och gått nånstans eller använt bilen eller nått?

SI: Dom brukar alltid använda bilen.

FL: Dom brukar alltid använda bilen.

SI Ja, asså alltid Issa kan, han kan inte vara utan sin bil. Han går alltid asså ut med sin bil. Alltid han promenerar inte även om affären är en sekund från oss han tar bilen, så pass är det.

FL: Är det hans bil?

SI: Ja, det är hans bil. Han har precis köpt den.

FL: Mm.

SI: (Ohörbart)

FL: Av?

SI: Av en vän i Uppsala.

FL: Vad är det för bil?

SI: Ja, jag vet inte jag är så dålig på bilar. Ja, jag vet inte.

FL: Stor, liten, färg?

SI: Den är stor, den är stor den är brun, mörkbrun.

FL: Ehm, hur länge hade han haft den bilen sa du? Han hade nyligen köpt den?

SI: Ja, han har knappast haft den i en månad.

FL: Mm.

SI: Ja.

FL: Var det den bilen ni hade använt tidigare under dagen när?

SI: Ja, det var den bilen vi åkte med.

FL: Mm. Och han har garageplats i garaget.

SI: Ja, i garaget ja, exakt.

FL: Stor bil, är det en bil med en kombi, vet du vad det är?

SI: Nej, du menar sån stor?

FL: Bagagelucka, aa inte, inte som en van så stor bil utan en, en baklucka som man öppnar ehh ja man brukar säga sedan eller kombi.

SI: Jag vet inte.

FL: Du har ingen uppfattning om vad det var för märke eller sorts bil eller eller vad det är?

SI: Jag tror det var sån W eller någonting om jag inte inbillar mig asså just nu. Jag vet, jag vet faktiskt inte.

FL: Nej. Ehm det här med att du, ehm, det här med att du nu säger att dom var borta…

SI: Ja.

FL: …och att du innan sa när jag frågat att dom inte hade vart borta. Jag sa att dom själva hade sagt att dom har varit borta på Möllan.

SI: Mm.

FL: Ehh, men då sa du också att dom inte hade det, att det, att det inte stämmer att det inte är sant.

SI: Ja, (ohörbart) i alla fall dom var i alla fall borta.

FL: Mm

SI: Asså dom var inte hemma med mig.

FL: Visste du det när du sa att det inte var sant att dom var borta eller kom du på det nu när du såg det här att dom var borta?

SI: (Suckar) Asså jag visste att dom var borta den dagen. Asså dom var inte hemma den dagen men jag vet inte. Jag vet inte varför jag sa att dom var hemma asså med mig just den dagen. Jag vet inte.

FL: Nej. Är det någonting annat, nu frågar jag bara så, är det någonting annat med kvällen, du har ju fått, man har ju hållt förhör med dig tidigare, vid två tillfällen och ställt ganska mycket frågor.

SI: Ja.

FL: Är det någonting annat i dom här förhören som inte stämmer. Som du har sagt nu med tanke på att du tidigare har du sagt att dom var inte hemma men nu ändrar du och säger att dom var hemma och du kan inte förklara riktigt varför men du har sagt att det inte stämmer då frågar jag dig nu är det något annat du har sagt i dom tidigare förhören som heller inte stämmer?

SI: Asså (suckar) anledning, anledningen till varför jag sa att dom inte var hemma det är för att allt det här det är nytt för mig. Det, asså jag ska förklara, jag var rädd, jag var rädd ja jag ska sanningen ju jag var rädd även om jag inte har gjort nånting fel. Jag var ändå riktigt rädd för att jag tänkte, asså jag jag vet inte vad jag tänkte jag vet bara att jag var riktigt rädd och panik tills idag jag panik över det som hände i lägenheten för jag kunde inte fatta det. Asså det var så pass att det kändes som att jag var med i en film. Asså det kändes verkligen jag var med i en film för jag trodde aldrig att jag skulle hamna här, här där jag är idag. Jag har hört så mycket om häktet (Ohörbart) allt det där. Jag har aldrig velat uppleva det jag skulle aldrig göra nånting asså för att hamna här. Här igen. Jag hade gjort allting just nu för att komma ut så pass är det. Och det jag sagt till dig om det med Issa och Mohammed att dom var ute, när jag sa att dom var hemma när dom inte var hemma, nu har jag sagt sanningen dom var inte hemma vid den här tiden. Dom var ute, ute jag vet inte vart och mer än sådär kan jag, asså kan jag inte säga.

FL: Nej. Men då tolkar jag det som att utöver detta så stämmer allt det andra som du har sagt?

SI: Ja, det stämmer.

FL: Det är inget du vill ändra på eller?

SI: Nej, det är ingenting jag vill ändra på.

FL: Nej, och när du sa att jag blev rädd du förklara för mig precis varför, varför du inte hade sagt att dom var ute fast du visste att dom hade varit det.

SI: Ja.

FL: Och för att du blev rädd och förklarade allt och jag blev rädd på grund av allt, allt det här och det som hände. Menar du då att polisen kom in i lägenheten?

SI: Ja.

FL: Jag to…

SI: Ja, asså allt hur dom tog mig (gråter).

FL: Det var inget annat som hände under kvällen?

SI: Nej, ingenting annat.

FL: Mm.

SI: Och jag vet om jag inte har gjort nånting fel och jag vet (ohörbart) om det så får jag ändå (gråt) asså riktig panik och jag är riktigt rädd över att jag, jag vet inte varför jag känner så men (snyftar) jag bara känner att jag, jag är rädd för att komma ut för att jag tä, jag kan tänka mig nu på (ohörbart) flashback tillexempel (snyftar) do, jag vet hur folket i Malmö är, dom kommer tänka att jag har nånting med detta att göra, jag har varit (ohörbart) och gjort det här och. Snackar skit. (Snyftar). Det hade inte chockat mig ifall asså i fall ehh dessa människorna som sköt den här killen hade kommit emot min familj, helt ärligt, jag, inte för att jag känner dom eller någonting men jag bara säger det hade inte chockat mig tyvärr det är så här i Malmö, jag har, jag känner folket som har blivit skjutna, som har bott hemma hos mig. Asså som har varit en del av familjen (suckar). Det är därför jag säger till dig det där att folk blir skjutna för inget känns det som. Igår jag kolla på ett program en 20-åring blev mördad på grund av en jacka, en jacka dom dödade honom på grund av en fucking jacka. Och killen bodde i Malmö, som mördade honom. Bara för en jacka.

FL: Mm.

SI: (Snyftar) Det är så jag tänker kan dom inte göra (ohörbart) mot mig mot min familj då idag dagens människor kan skada ett litet barn så pass är det idag faktiskt. Jag har aldrig sett människor dö så här mycket som jag känner. Det är det som det värsta som jag känner. (Gråter) jag vågar inte efter, efter det här jag vill inte ens bo i Malmö mer, helt ärligt jag vill inte bo i Malmö mer jag vill inte polisen ska komma knacka hem på dörren. (Gråter).

FL: Jag tänker Silvia att vi, vi avslutar förhöret om det inte är någonting annat du vill säga?

SI: Ja, ja, jag har ingenting annat…

FL: Nej.

SI: och säga.

FL: Ulf har du nått?

UB: Ja, alltså det pratades. Bara en kort fråga om nycklar och tagar. Det här tvättutrymmet du sa att du var och tvättade, samma våningsplan, då utgår jag från att det är första våningen du bor på då?

SI: Ja.

UB: Vad har man för, har man en tag för att komma in där också?

SI: Nej man har bara en nyckel.

UB: Ahh det är samma nyckel som?

SI: Jaa, asså det är inte, det är inte samma nyckel som man har till dörren utan…

UB: Nej.

SI: det är en annan nyckel som man har till tvättstugan.

UB: Okej, och den har du en sån nyckel alltså.

SI: Ja.

FL: Inga fler frågor.

UB: Nej.

SI: Nej

FL: Nej

Transkriberat från ljudfil 2024-07-05 av utr K.Hall

Polisen

Förhör

Förhör 1

Signerat av

Signerat datum

Enhet	Diarienr
Region Syd, Grova brott 3 PO Malmö	5000-K1123172-20

Hörd person	Personnummer
Sultan, Hani	

Den hörde är	ID Styrkt	Sätt	Ställning till misstänkt - målsägande - vittne
Vittne	Ja	RES foto	

Tolk	Språk

Ytterligare information om anledning till förhör	Underrättad om misstanke
Hörs gällande sin relation till Issa El-Ali	

Underrättad om 12 § FUK

Underrättad om rätt till försvarare	Godtar försvarare/biträde som rätten förordnar	Försvarare/biträde närvarande

Försvarare/biträde önskas

Förhörsledare	Förhörsdatum	Förhör påbörjat	Förhör avslutat
Kristian Malmros	2020-09-25	10:15	10:22

Förhörsplats	Typ av förhör	Förhörssätt
I bostaden	RB 23:6	

Förhörsvittne	Utskrivet av

Berättelse

Hani tillfrågas om han känner någon som heter Issa El-Ali.
Hani berättar att han endast känner en person som heter Issa. Han vet inte hans efternamn men Hani beskriver honom som en stor kille från området Holma. Hani berättar att han äger ett företag som heter Magic wash där man kan tvätta sin bil. Han berättar att Issa tvättar sin bil där ibland och att det är så de lärt känna varandra. De umgås inte privat men kan prata med varandra om de stöter på varandra ute.

Hani tillfrågas om de träffats för att äta vid något tillfälle.
Hani uppger att Issa ibland kommer och äter på restaurang Shawarma City där Hani jobbar. Shawarma City ligger på Bergsgatan vid Möllan i Malmö. Det är i så fall enda stället där de kan ha ätit tillsammans.

Hani tillfrågas när de träffades senast. Hani uppger att det var "skitlängesen".

På fråga vad han menar med "skitlängesen" uppger Hani att det är över en månad sedan. Detta är han säker på.

Hani tillfrågas om han känner en person som heter Mutaz Bricheh. Hani berättar att han också jobbar på Shawarma City.

Uppläst och godkänt.

Polisen

Förhör

Förhör 1

Signerat av

Signerat datum

Enhet	Diarienr
Region Syd, Grova brott 3 PO Malmö	5000-K1123172-20

Hörd person	Personnummer
Bricheh, Mutaz Mohammed	

Den hörde är	ID Styrkt	Sätt	Ställning till misstänkt - målsägande - vittne
Vittne	Ja	Svenskt körkort	

Tolk	Språk
Houida, tolk ID: 3966	Arabiska

Ytterligare information om anledning till förhör	Underrättad om misstanke
Hörs gällande sin relation till Issa El-Ali	

Underrättad om 12 § FUK

Underrättad om rätt till försvarare	Godtar försvarare/biträde som rätten förordnar	Försvarare/biträde närvarande

Försvarare/biträde önskas

Förhörsledare	Förhörsdatum	Förhör påbörjat	Förhör avslutat
Kristian Malmros	2020-09-25	13:35	13:55

Förhörsplats	Typ av förhör	Förhörssätt
Rättscentrum	RB 23:6	

Förhörsvittne	Utskrivet av

Berättelse

Mutaz och tolken förstår varandra bra.

Mutaz tillfrågas om han känner Hani Soltan.
Mutaz berättar att de är kusiner på hans mammas sida. De jobbar även på samma restaurang, Shawarma City på Möllan.

Mutaz tillfrågas om han känner någon som heter Issa El-Ali.
Mutaz uppger att han endast känner till en person som heter Issa, han vet inte personens efternamn. Mutaz beskriver Issa som lång och kraftig med svart hår som är kammat nedåt, inte uppåt. Han har även ganska stort huvud.

Han uppger att de inte är kompisar och att de inte umgås privat. Mutaz har lärt känna Issa ytligt genom sin kusin, Soltan. Issa har även varit och ätit på Shawarma City när Mutaz jobbat där. Mutaz berättar att han jobbat på restaurangen sedan juli och att Issa endast varit där 1-2 gånger sedan dess.

Mutaz tillfrågas om när han träffade Issa senast.
Mutaz uppger att det var för 3-4 veckor sedan. Detta är han helt säker på. Det var definitivt mer än två veckor sedan.

Förhöret uppläst och godkänt med hjälp av tolk.

Polisen

PM

Arbetsgivare Grubisic, Hiba

Signerad av

Signerad datum

Enhet	Diarienr
Region Syd, Grova brott 5 Rgn Syd	5000-K1123172-20

Uppgiftslämnare	Datum	Tid
Jakobsson, Erika	2024-07-09	16:28

Beslag verkställt	Material för analys
Nej	Nej

Mottaget	Mottaget datum	Tid

Sätt på vilket uppgift lämnats

Upprättad av
Erika Jakobsson

Involverade personer	Personnummer/Orgnr	Roll
Grubisic, Hiba		Berörd person

Uppgiften avser

Uppgift

Ut kontrollerar mot PiL angående vilken arbetsgivare Grubisic, Hiba hade 2020.

Det kan noteras att Lärande i Sverige AB, med arbetsställe Realgymnasiet Lund, har rapporterat intjänad lön till Skatteverket för följande månader vad gäller Hiba:

201901-201903, 201911-202207.

Utdraget från PiL arkiveras i FILIP.

/
Erika Jakobsson
Utredare

Polisen

PM

Arbetsgivare för Ihsan-Wahid och Haidar

Signerad av

Signerad datum

Enhet	Diarienr
Region Syd, Grova brott 5 Rgn Syd	5000-K1123172-20

Uppgiftslämnare	Datum	Tid
Jakobsson, Erika	2024-07-09	16:39

Beslag verkställt	Material för analys
Nej	Nej

Mottaget	Mottaget datum	Tid

Sätt på vilket uppgift lämnats

Upprättad av
Erika Jakobsson

Involverade personer	Personnummer/Orgnr	Roll
Ihsan-Wahid, Hassan		Berörd person
Haidar, Mustafa		Berörd person

Uppgiften avser

Uppgift

Ut kontrollerar mot PiL angående vilka arbetsgivare Ihsan-Wahid, Hassan och Haidar, Mustafa har/har haft.

Det kan noteras att samma arbetsgivare, en elektrikerfirma, har rapporterat intjänad lön till Skatteverket för följande månader vad gäller de båda:

Ihsan-Wahid, Hassan:
201909-202009, 202012-202110, 202112-202302, 202305-202306, 202309-202310.

Haidar, Mustafa:
202005-202306, 202309-202405.

Utdragen från PiL arkiveras i FILIP.

/
Erika Jakobsson
Utredare

Polisen

PM

Uweiti, Ajman - bilöverlåtelser

Signerad av

Signerad datum

Enhet	Diarienr
Region Syd, Grova brott 5 Rgn Syd	5000-K1123172-20

Uppgiftslämnare	Datum	Tid
Jakobsson, Erika	2024-07-12	13:28

Beslag verkställt	Material för analys
Nej	Nej

Mottaget	Mottaget datum	Tid

Sätt på vilket uppgift lämnats

Upprättad av
Erika Jakobsson

Involverade personer	Personnummer/Orgnr	Roll
Uweiti, Ajman		Berörd person
Krüger, Anders		Berörd person

Uppgiften avser

Uppgift

2020-09-24 genomförs en husrannsakan på Sagas Gränd 17 i Uweiti, Ajmans bostad. Dokumentation sker med fotografier. Dessa är arkiverade i FILIP.

Bland fotografier över bostaden och beslagspunkter så finns ett fotografi visande en överlåtelsehandling gällande ett fordon; MRO949 – Anmälan om ägarbyte och avregistrering. Handlingen ser ut att vara en kopia. Uppgifterna som framgår är att fordon MRO949 2019-07-29 ska överlåtas från en Miaari, Nadia till en Grosshennig, Anders.

Ut kontrollerar pb MRO 949 i VTR och kan då se att Krüger, Anders registrerades som ägare av bilen 2019-07-29 fram till att bilen 2020-02-05 registrerades på Sydsverige Bilcenter AB i Löddeköpinge för att dessa samma dag ska sälja bilen vidare till en man i Tingsryd. Före Krüger, Anders ägdes bilen av Miaari, Nadia.

Krüger, Anders, hade tidigare namnet Grosshenning, Anders.

Uweiti, Ajman har därmed ytterligare en gång koppling till Krüger, Anders, tidigare med namnet Grosshenning, Anders, och en fordonsöverlåtelse. Även gällande detta fordon förekommer Sydsverige Bilcenter AB i Löddeköpinge. Krüger, Anders, tidigare med namnet Grosshenning, Anders, och Sydsverige Bilcenter AB i Löddeköpinge var även aktuella vad gäller YXR400.

En maskad version av fotografiet av Anmälan om ägarbyte och avregistrering vad gäller MRO949 biläggs detta dokument. Grunduppgifter, historiska ägaruppgifter samt transaktionshistoriken skrivs ut från VTR och arkiveras i FILIP. Krüger, Anders och Uweiti, Ajman kopplas till detta dokument om berörda personer.

/
Erika Jakobsson
Utredare

Bilaga

Fotografi av ägarbytet (maskat)

Bilaga till PM 2024-07-12 13:28, diarienr 5000-K1123172-20

Beskrivning

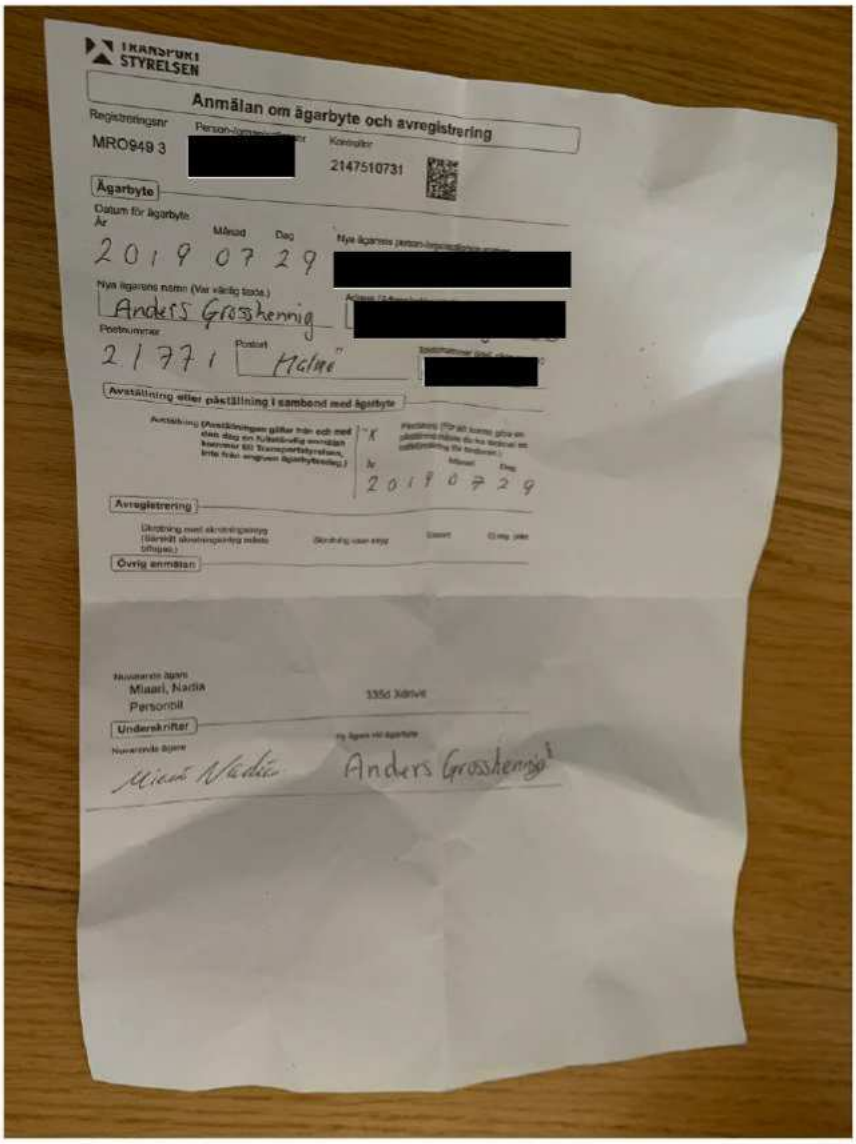

TRANSPORT STYRELSEN

Anmälan om ägarbyte och avregistrering

Registreringsnr: MRO949 3

Person-/organisationsnummer: [redacted]

Kontrollnr: 2147510731

Ägarbyte

Datum för ägarbyte: År 2019, Månad 07, Dag 29

Nya ägarens person-/organisationsnummer: [redacted]

Nya ägarens namn (Var vänlig tydlig.): Anders Grosshennig

Adress: [redacted]

Postnummer: 21771

Postort: Malmö

Telefonnummer: [redacted]

Avställning eller påställning i samband med ägarbyte

Avställning (Avställningen gäller från och med den dag en fullständig anmälan kommer till Transportstyrelsen, inte från angiven ägarbytesdag.): X

Påställning (Om det kanske gäller en påställningsskylt du ska beställa en nummerplåt för fordonet.):

År 2019, Månad 07, Dag 29

Avregistrering

Skrotning med skrotningsintyg (Särskilt skrotningsintyg behöver tillägas.)

Skrotning utan intyg

Export

Ej reg. pga.

Övrig anmälan

Nuvarande ägare: Miaari, Nadia

Personbil

335d körvä

Underskrifter

Nuvarande ägare: Miaari Nadia

Ny ägare vid ägarbyte: Anders Grosshennig

Polisen

PM ang gripande av Grubisic på Sturup 230306,delad

Signerat av

Signerat datum

Enhet	Diarienr
Region Syd, Grova brott 5 Rgn Syd	5000-K1123172-20

Originalhandlingens förvaringsplats	Datum	Tid
	2024-04-05	13:18

Involverade personer	Personnummer/Orgnr	Roll
Grubisic, Nikola		Berörd person

Involverad personal	Funktion
Erika Jakobsson	Uppgiftslämnare

Berättelse

Bilagt PM har delats från AM-78523-20 (K597057-20) till denna utredning AM-130175-20 (K1123172-20).

PM beskriver gripandet av Grubisic, Nikola på Sturup i annat ärende samt den mobiltelefon som Grubisic då samtalar i.

Polisen

Avrapporteringspm

Ingripande Malmö Airport

Signerad av

Signerad datum

Enhet	Diarienr
Region Syd, Rörlig kontrollgrupp 2 gräns Rgn Syd	5000-K597057-20

Uppgiftslämnare	Datum	Tid
Håkansson, Peter	2023-03-07	11:07

Beslag verkställt	Material för analys
Nej	Nej

Mottaget	Mottaget datum	Tid

Sätt på vilket uppgift lämnats

Upprättad av
Peter Håkansson

Involverade personer	Personnummer/Orgnr	Roll
Grubisic, Nikola		Berörd person

Uppgiften avser
Ingripande Malmö Airport

Uppgift
Jag tillsammans med kollega Martin (u0033200) har fått i uppdrag att gripa berörd person då denne ankommer till Malmö Airport.

Jag har tagit plats efter säkerhetskontrollen till höger och Martin sitter på vänster sida efter säkerhetskontrollen.

Vi observerar berörd person när denne går igenom säkerhetskontrollen, berörd person bär inte på någon väska i säkerhetskontrollen.

När berörd person är klar i säkerhetskontrollen så går berörd person rakt mot mig där jag sitter vid ett cafébord.

Berörd person stannar cirka två meter från mig, tar upp sin telefon och verkar ringa ett samtal.

Berörd person vänder sig om och börjar gå från mig rakt mot min kollega Martin, berörd person har sin telefon i sin högra hand och håller telefonen mot höger öra, jag uppfattar det som att berörd person pratar i telefon med någon.
När berörd person är cirka en meter från Martin reser sig Martin och griper berörd person samtidigt som berörd person vänder sig från Martin. Telefonen är fortfarande aktiv och berörd person hörs säga "Polisen tar mig nu".

Gripandet genomförs lugnt och kontrollerat, en patrull från Gränspolisen på Malmö Airport är behjälpliga med att föra berörd person från aktuell terminal till ett avskilt område.

I tjänsten

u0055572

Polisen

Beslagsprotokoll delad från annat ärende

Signerat av

Signerat datum

Enhet	Diarienr
Region Syd, Grova brott 5 Rgn Syd	5000-K1123172-20

Originalhandlingens förvaringsplats	Datum	Tid
	2024-04-05	13:21

Involverade personer	Personnummer/Orgnr	Roll
Grubisic, Nikola		Berörd person

Involverad personal	Funktion
Erika Jakobsson	Uppgiftslämnare

Berättelse

Bilagt beslagsprotokoll har delats från AM-78523-20 (K597057-20) till denna utredning AM-130175-20 (K1123172-20).

Beslagsprotokollet avser 2023-5000-BG27551.

Polisen

Beslagsprotokoll

Delgiven 2023-xxx H

2023-5000-BG27551

2024-04-03

Signerat av

Signerat datum

Diarienummer

5000-K597057-20

Handläggande enhet

Region Syd, Grova brott 2 PO
NV Skåne

Misstänkt person Grubisic, Nikola, 19931125-0857	
Plats för verkställan Malmö Airport , Sturup Park , Svedala	Datum och klockslag för verkställighet 2022-03-06 14:26
Beslutat av Lindekrantz, Karolina	Verkställt av Dahlbäck, Martin Håkansson, Peter
Ändamål med åtgärden • Kan antagas ha betydelse för utredningen av brott	Brott 0313 - Fullbordat mord, dråp eller misshandel med dödlig utgång med användning av skjutvapen mot man/pojke
Domstol för överklagan Malmö tingsrätt	Beslag taget från Grubisic, Nikola

Föremålspunkter

Mobiltelefon (1 st) 2023-5000-BG27551-1 Fabrikat : Apple Anteckningar: Mörk färg	Platsbeskrivning Berörd person bar mobilen i sin högra hand i samband med gripandet av berörd person. Modell : Iphone 12 mini	Status Utlämnad till ombud
Mobiltelefon (1 st) 2023-5000-BG27551-2 Fabrikat : Apple Färg : Silver	Platsbeskrivning Berörd person bar telefonen på sig i sin högra jackficka. Modell : Iphone 7	Status Utlämnad till ombud

Polisen

Beslagsprotokoll

Delgiven 2023-xxx H

2023-5000-BG27551

2024-04-03

Signerat av

Signerat datum

Diarienummer

5000-K597057-20

Handläggande enhet

Region Syd, Grova brott 2 PO
NV Skåne

Underrättelser m.m.

Händelse	Registrerat av	Gällande föremålspunkt	Datum
Beslut fattat av Karolina Lindekrantz, Kammaråklagare.	Peter Håkansson	1	2023-03-07
Verkställd av Peter Håkansson och Martin Dahlbäck den 2022-03-06 14:26.	Peter Håkansson	1	2023-03-07
Lagerlagd i Plan 8, Mobilverkstad<-Malmö<-Regionalt IT-brottscentrum<-Rgn Syd.	Peter Håkansson	1	2023-03-07
Tillagt: Beslag taget från Nikola Grubisic. Har anspråk=Ej tillfrågad	Peter Håkansson	1	2023-03-07
Beslut fattat att Fastställa av Karolina Lindekrantz, Kammaråklagare den 2023-03-07	Ludvig Larsson	1	2023-03-07
Lagerlagd i under transp. till beslaget Sturkögatan<-Malmö<-Regionalt IT-brottscentrum<-Rgn Syd.	Christina Andersson	1	2023-08-24
Anspråk tillagt för Nikola Grubisic.	Annika Holmberg	1	2023-08-28
Beslut fattat att Häva till Nikola Grubisic av Karolina Lindekrantz, Kammaråklagare den 2023-08-25	Annika Holmberg	1	2023-08-28
Lagerlagd i Hylla 606B<-600<-Sturkögatan 10<-POMA<-Rgn Syd.	Daniel Hammarlund	1	2023-08-28
Beslut fattat att Lämna ut till Nikola Grubisic av Camilla Foldschak-Petersen den 2023-08-30.	Camilla Foldschak-Petersen	1	2023-08-30
Övrig anteckning med anteckningen: Kallelse + fullmakt skickad med internposten till häktet Malmö.	Camilla Foldschak-Petersen	1	2023-08-30
Övrig anteckning med anteckningen: Mottagningsbevis inkommet 2023-09-07 alla föremål ska hämtas. Anses nu vara delgiven. Se bilaga.	Camilla Foldschak-Petersen	1	2023-09-07
Utlämnad till Nikola Grubisic av Camilla Foldschak-Petersen den 2023-09-12 och har hämtats av ombud.	Camilla Foldschak-Petersen	1	2023-09-12
Beslut fattat av Karolina Lindekrantz, Kammaråklagare.	Peter Håkansson	2	2023-03-07
Verkställd av Martin Dahlbäck och Peter Håkansson den 2022-03-06 14:26.	Peter Håkansson	2	2023-03-07
Lagerlagd i Plan 8, Mobilverkstad<-Malmö<-Regionalt IT-brottscentrum<-Rgn Syd.	Peter Håkansson	2	2023-03-07
Tillagt: Beslag taget från Nikola Grubisic. Har anspråk=Ej tillfrågad	Peter Håkansson	2	2023-03-07
Beslut fattat att Fastställa av Karolina Lindekrantz, Kammaråklagare den 2023-03-06	Peter Håkansson	2	2023-03-07
Lagerlagd i under transp. till beslaget Sturkögatan<-Malmö<-Regionalt IT-brottscentrum<-Rgn Syd.	Christina Andersson	2	2023-08-24
Anspråk tillagt för Nikola Grubisic.	Annika Holmberg	2	2023-08-28
Beslut fattat att Häva till Nikola Grubisic av Karolina Lindekrantz, Kammaråklagare den 2023-08-25	Annika Holmberg	2	2023-08-28
Lagerlagd i Hylla 606B<-600<-Sturkögatan 10<-POMA<-Rgn Syd.	Daniel Hammarlund	2	2023-08-28

Polisen

Beslagsprotokoll

Delgiven 2023-xxx H

2023-5000-BG27551

2024-04-03

Signerat av

Signerat datum

Diarienummer

5000-K597057-20

Handläggande enhet

Region Syd, Grova brott 2 PO
NV Skåne

Underrättelser m.m.			
Händelse	Registrerat av	Gällande föremålspunkt	Datum
Beslut fattat att Lämna ut till Nikola Grubisic av Camilla Foldschak-Petersen den 2023-08-30.	Camilla Foldschak-Petersen	2	2023-08-30
Övrig anteckning med anteckningen: Kallelse + fullmakt skickad med internposten till häktet Malmö.	Camilla Foldschak-Petersen	2	2023-08-30
Övrig anteckning med anteckningen: Mottagningsbevis inkommet 2023-09-07 alla föremål ska hämtas. Anses nu vara delgiven. Se bilaga.	Camilla Foldschak-Petersen	2	2023-09-07
Utlämnad till Nikola Grubisic av Camilla Foldschak-Petersen den 2023-09-12 och har hämtats av ombud.	Camilla Foldschak-Petersen	2	2023-09-12

Mottagningsbevis, 2022-03-06 14:26 diarienr: 5000-K597057-20

Polisen

Datum
2023-08-30

Nikola Grubisic
c/o Katarina Stojadinovic
Ystadvägen 13 LGH 1104
21430 Malmö

Mottagningsbevis

Detta mottagningsbevis ska alltid fyllas i och skickas tillbaka till polisen i bifogat kuvert. Det gäller både om du vill ha tillbaka ditt föremål och om du inte vill ha tillbaka det. Om du inte skickar tillbaka beviset kan det hända att du blir uppsökt av polisanställd/stämningsman hemma eller på ditt arbete.

Beslagsnummer
2023-5000-BG27551

Punkterna:
BG27551: 1, 2

Markera ett av svarsalternativen nedan.

☒ Jag hämtar alla föremål.

☐ Jag vill inte ha något av föremålen.

Datum
23-09-03

Ort
Malmö

Underskrift
NG

Namnförtydligande
Nikola Grubisic

Polisen

PM ang bostadsrätten i Furulund, delad

Signerat av

Signerat datum

Enhet	Diarienr
Region Syd, Grova brott 5 Rgn Syd	5000-K1123172-20

Originalhandlingens förvaringsplats	Datum	Tid
	2024-04-05	15:27

Involverade personer	Personnummer/Orgnr	Roll
Grubisic, Nikola		Berörd person

Involverad personal	Funktion
Erika Jakobsson	Uppgiftslämnare

Berättelse

Bilagt PM har delats från AM-78523-20 (K597057-20) till denna utredning AM-130175-20 (K1123172-20).

Polisen

PM

Nikola Grubisic bostadsrätt Gröneg 2A Furulund

Signerad av

Signerad datum

Enhet	Diarienr
Region Syd, Grova brott 2 PO NV Skåne	5000-K597057-20

Uppgiftslämnare	Datum	Tid
Larsson, Ludvig	2023-01-19	10:04

Beslag verkställt	Material för analys
Nej	Nej

Mottaget	Mottaget datum	Tid

Sätt på vilket uppgift lämnats

Upprättad av
Ludvig Larsson

Uppgiften avser

Uppgift
Vid kontroll mot fastighetsregistret 2023-01-19 kunde det konstateras att Riksbyggens brf Furulundshus nr 1 stod på lagfarten till fastigheten med adress Grönegatan 2A i Furulund.

Kontakt togs med Riksbyggen som meddelade följande angående lägenhet 1202:

2020-04-30 köpte Nikola Grubisic 931125-0857 aktuell bostadsrätt. Förvärvspris var 1 350 000 kr.
2021-08-13 köpte M och C Adolfsson aktuell bostadsrätt. Förvärvspriset var 1 445 000 kr.

Polisen

Protokoll över Husrannsakan Grönegatan, delad

Signerat av

Signerat datum

Enhet	Diarienr
Region Syd, Grova brott 5 Rgn Syd	5000-K1123172-20

Originalhandlingens förvaringsplats	Datum	Tid
	2024-04-05	15:29

Involverade personer	Personnummer/Orgnr	Roll
Grubisic, Nikola		Berörd person

Involverad personal	Funktion
Erika Jakobsson	Uppgiftslämnare

Berättelse

Bilagt protokoll över husrannsakan har delats från AM-78523-20 (K597057-20) till denna utredning AM-130175-20 (K1123172-20).

2024-04-03

Signerat av
Ludvig Larsson

Signerat datum
2020-06-18

Polisen

Protokoll över husrannsakan

200618 Personell Grubisic Furulund

Diarienummer
5000-K597057-20

Enhet
Region Syd, Grova brott 2 PO NV Skåne

Aktuell status
Verkställd

Misstänkt person

Grunduppgifter för tvångsmedlet

Datum och tid för beslut	Beslutsfattare	
2020-06-17 14:24	Hansson, Michael	
Plats för verkställan	**Verkställt av**	**Datum och tid för verkställighet**
Grubisic, Nikola LGH 1202 , Grönegatan 2 A , Furulund	Chaliazis, Christopher Persson, Hampus	2020-06-18 07:44

Husrannsakan sker hos misstänkt	Personen hos vilken husrannsakan gjordes var närvarande
Nej	Ja
Ändamål med åtgärden	**Brott**
• Eftersökande av person	0313 - Mord

Omfattning/direktiv
Söka efter Nikola Grubisic som ska hämtas till förhör som annan

Övriga närvarande vid åtgärden
Flickvän till Nikola

Övriga uppgifter om verkställighet

Beslag

Nej

Åtgärder

Beslut

Typ	Datum och tid	Beslutsfattare
Husrannsakan	2020-06-17 14:24	Hansson, Michael

Polisen

Protokoll över husrannsakan

200618 Personell Grubisic Furulund

2024-04-03

Signerat av
Ludvig Larsson

Signerat datum
2020-06-18

Diarienummer
5000-K597057-20

Enhet
Region Syd, Grova brott 2 PO NV Skåne

Historik

Datum	Registrerat av	Beslutsfattare	Beslutsdatum	Händelse	Förändring
2020-06-17 15:37	Ludvig Lars-son	Michael Hans-son	2020-06-17	Beslut om husrannsa-kan	Beslut fattat av Michael Hansson.
2020-06-18 12:04	Ludvig Lars-son			Beslut signerat	Signerat
2020-06-18 12:04	Ludvig Lars-son			Verkställd	Verkställd av Hampus Persson och Christopher Chaliazis den 2020-06-18 07:44.
2020-06-18 12:04	Ludvig Lars-son			Verkställan signerad	Signerad

Polisen

Tjänsteanteckning, delad från annat ärende

Signerat av

Signerat datum

Enhet	Diarienr
Region Syd, Grova brott 5 Rgn Syd	5000-K1123172-20

Originalhandlingens förvaringsplats	Datum	Tid
	2024-04-05	15:34

Involverade personer	Personnummer/Orgnr	Roll
Grubisic, Nikola		Berörd person

Involverad personal	Funktion
Erika Jakobsson	Uppgiftslämnare

Berättelse

Bilagd tjänsteanteckning har delats från AM-78523-20 (K597057-20) till denna utredning AM-130175-20 (K1123172-20).

Även fotografierna som avhandlas i PM har delats till denna utredning, dessa finns sparade i FILIP.

Polisen

Tjänsteanteckning

Grönegatan 2 Furulund, foton

Signerad av

Signerad datum

Enhet	Diarienr
Region Syd, Grova brott 2 PO NV Skåne	5000-K597057-20

Uppgiftslämnare	Datum	Tid
Larsson, Ludvig	2023-01-18	09:44

Beslag verkställt	Material för analys
Nej	Nej

Mottaget	Mottaget datum	Tid

Sätt på vilket uppgift lämnats

Upprättad av
Ludvig Larsson

Uppgiften avser
Bilder från Nikola Grubisics lägenhet i Furulund

Uppgift
I samband med att Nikola Grubisic hämtades till förhör 2020-06-18 på Grönegatan 2 Lgh 1202 i Furulund så tog ingripande poliser några bilder från lägenheten. Dessa ligger i FILIP.

Polisen

Stavning av ordet hasch (hash)

Signerat av

Signerat datum

Enhet	Diarienr
Region Syd, Grova brott 5 Rgn Syd	5000-K1123172-20

Originalhandlingens förvaringsplats	Datum	Tid
	2024-05-13	08:50

Involverade personer	Personnummer/Orgnr	Roll
Grubisic, Nikola		Berörd person

Involverad personal	Funktion
Fitim Rushiti	Uppgiftslämnare

I ett förhör som hölls med Nikola vid Tingsrätten i Helsingborg den 31 januari 2024 berättade Nikola att han brukar stava hasch som "hash". Nikola berättar att han alltid har stavat på det sättet "hash". Dock har han lärt sig nu att det stavas hasch.

Det finns meddelanden i ARS4L0 där hasch stavas så som Nikola uppger att han stavar "hash".

Bland kontakter hos ARS4L0, som åklagaren i Helsingsborgsärendet menar på att det är Mohammad Abu Hawash, är Hawash inlagd som "Hasho". Samma stavning som Nikola brukade skriva "hash".

DP2G3J	GUCCI, ICCUG
I2CK61	Malinar
1BB633	BillyTheKid, Yxan, Billy the Kid, BillytheKid
LGF8VI	Yugo, Allan, Prk Yugo
5X9UWD	Torped, Moe, BMW, Torpeden, Hasho
C75NV6	James
1EC5D8	Protecc - Dave - Topguard (1EC5D8), GS - Topguard | Sweden - Stockholm (1EC5D8), GS - Top Guard | Sv
BCNA43	FC B, SAAB, Fakmän
Z4H34Y	Benz, Ugge, Rami 💯
N3SWK1	Vaktm=E4staren, Abc, Vaktmästaren
FEKK1D	Krokodil, Sicario, krokodil, Proton, Aaaa, Btorp431
C27ADD	Bp2, Bpp, Patron
ZDHGXH	50cent, Abc, Hahaha, Om el
822T9D	Haramih, Abc

Fig. 1 Urklipp från Sky-pin ARS4L0 kontakter.

Canadaairways, (encro) som Nikola har sagt att han är brukare av, har han döpt Mohammad Abu Hawash som kontakt som "hashhhh". Även här har han använt sig av stavningen "hash". Det finns även andra encrobrukare som har döpt Hawash till "hasho" och med samma stavning som "hash".

User name	Nickname	Källa
sentientiw	hashhhh	Canadaairways

User name	Nickname	Källa
sentientiw	haschoo	Rolexmannen
sentientiw	hasho	Acelawn
sentientiw	hasho	Spiralwater

User name	Nickname	Källa
parkmango	hashooo	Fitpenguin
parkmango	hascho	Sleekbird
parkmango	hasho	Biigshow
parkmango	Hasho	Hbgflex

Fig. 2 Urklipp från Tingsrättsdom (Målnr: B4213-20) om mordet i Ragnvalla i Helsingborg.

Vidare har ARS4L0 döpt ZDHGXH som vi menar på är Omar El-Ali till "Om el".

I tjänsten
Insp Fitim Rushiti

Polisen

Bank ID NIkola Grubisic

Signerat av

Signerat datum

Enhet	Diarienr
Region Syd, Grova brott 5 Rgn Syd	5000-K1123172-20

Originalhandlingens förvaringsplats	Datum	Tid
	2024-05-07	08:30

Involverade personer	Personnummer/Orgnr	Roll
Grubisic, Nikola		Berörd person

Involverad personal	Funktion
Charlotta Kirchhoff Hansson	Uppgiftslämnare

Berättelse

I syfte att kartlägga Nikola Grubisics rörelser före, under och efter brottstiden har en Bank-ID rapport begärts in, samt granskats, för tiden 2020-08-01-2020-09-15.
Inga transaktioner för 2020-09-14 finns. Platstjänster har stängts av så positionering inte möjlig.

I syfte att kartlägga Nikola Grubisics rörelser före, under och efter brottstiden har en Bank-ID rapport begärts in, samt granskats, för tiden 2020-08-01-2020-09-15.

The network illustrates connections between BankID users and devices (mobile phones, tablets, PCs) based on the users have had BankID on the same device.

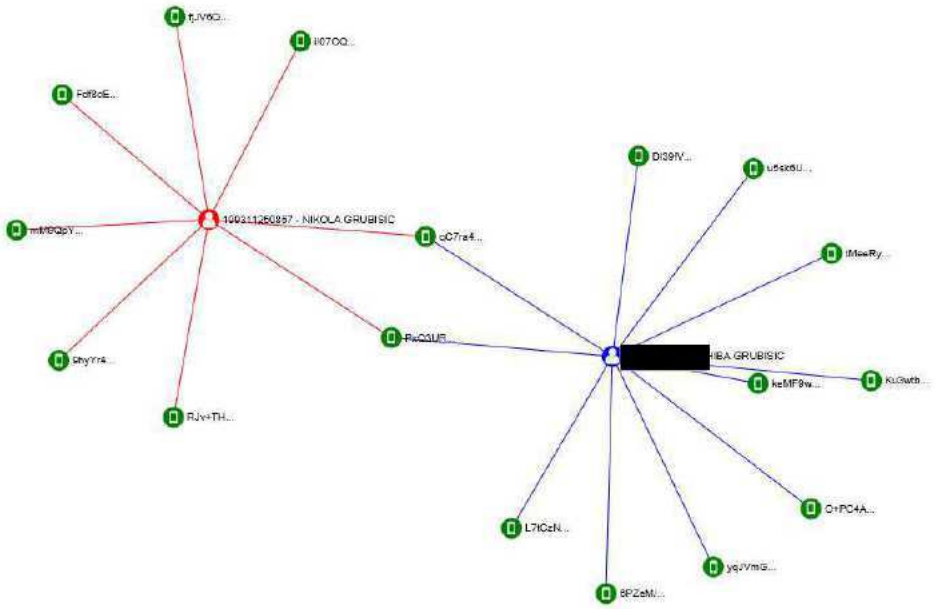

Den enhet (Iphone 12) (HårdvaruID: fjJV6QiIt0ysabE4Q/n9b33mwqw=) som Grubisic använder före, under och efter brottet har inga beröringspunkter med någon annan.

Bank-ID skapades 2020-07-23 och i samband med detta tycks platstjänster ha stängts av.

Mellan 2020-09-11 och 2020-09-14 använder Nikola Grubisic sitt Bank ID 32 gånger, främst mot banker och telefonbolag.

Enligt den ekonomiska översikten från Swedbank hade Nikola två Swishnummer kopplade till privatkontot

- 46700100086
- 46700094977

Kontoutdrag SEB
I kontoutdragen från SEB ses två transaktioner 2020-09-14, båda till BET 365 från konto 5501-02 624 44.

I övrigt finns inget att hitta i den informationen som är inhämtad från bankerna.

Polisen

PM

Inhämtning av ekonomi: Grubisic, Nikola

Signerad av

Signerad datum

Enhet	Diarienr
Region Syd, Grova brott 5 Rgn Syd	5000-K1123172-20

Uppgiftslämnare	Datum	Tid
Kirchhoff Hansson, Charlotta	2024-03-06	10:55

Beslag verkställt	Material för analys
Nej	Nej

Mottaget	Mottaget datum	Tid

Sätt på vilket uppgift lämnats

Upprättad av
Charlotta Kirchhoff Hansson

Involverade personer	Personnummer/Orgnr	Roll
Grubisic, Nikola		Berörd person

Uppgiften avser
Ekonomi Grubisic, Nikola

Uppgift

2024-02:28
Ut inleder en ekonomisk inhämtning av Grubisic, Nikola genom att via Skatteverkets tjänst Mekanismen söka information om hos vilka finansiella institut Grubisic är/har varit kund.

Enligt Skatteverket, och de banker som är anslutna i Mekanismen, har Grubisic engagemang i Swedbank (antal:1), Skandinaviska Enskilda Banken AB (SEB) (antal:3), Avanza (antal:2) samt Ikano Bank (antal:1)

Tidigare begäran till Swedbank samt svar finns i FILIP.

Begäran om information från SEB skickas via mail avseende kontouppgifter, transaktioner, bank-ID rapport etc. under ett tidsspann mellan 2020-08-01-2020-09-15. Förfrågan arkiveras i FILIP.

Kontakt togs även med IKANO och Avanza. Svar från IKANO inkom 2024-03-05 och från Avanza inkom 2020-04-06. Dokumenterat i FILIP.

Svar inkommer från SEB via mail 2024-03-12. Dokumenterat i FILIP.

Polisen

Tjänsteanteckning

Ekonomi - Grubisic, Nikola

Signerad av

Signerad datum

Enhet	Diarienr
Region Syd, Grova brott 5 Rgn Syd	5000-K1123172-20

Uppgiftslämnare	Datum	Tid
Jakobsson, Erika	2024-02-21	08:11

Beslag verkställt	Material för analys
Nej	Nej

Mottaget	Mottaget datum	Tid

Sätt på vilket uppgift lämnats

Upprättad av
Erika Jakobsson

Involverade personer	Personnummer/Orgnr	Roll
Grubisic, Nikola		Berörd person

Uppgiften avser

Uppgift

I september 2020 inhämtades bankuppgifter för Grubisic, Nikola.

Förfrågan i Word-format finns sparad i ärendet. Denna efterfrågar:
uppgifter om personen är konto-innehavare eller har annat engagemang, skulder, värdepapper, fonder, bankdoser, bankid och fullmakter i banken. Även om konton är kopplat till något Swishnummer. Önskar uppgift om aktuella saldon per 2020-09-15. Ifall det har förekommit transaktioner mellan perioden 2020-09-01 – 2020-09-15 så önskas även dessa, gärna i excelformat.
Förfrågan har sänts till Swedbank.

Svar har inkommit från Swedbank och innehåller:

Kontoutdrag, privatkonto
Ekonomisk översikt
BankID-rapport -platstjänst ej aktiverad

Det kan noteras på Grubisics BankID att han också loggar in mot SEB. Någon förfrågan skickades aldrig till SEB 2020 när bankuppgifter begärdes in.

Förfrågan samt samtliga inkomna handlingar nämnda ovan arkiveras i FILIP.

I september 2020 har även uppgift om swish-anslutning inhämtats från Swish. Svar från dessa arkiveras också i FILIP.

/
Erika Jakobsson

Utredare

Polisen

PM

Gällande telefoner tagna i beslag i K1512916-20

Signerad av

Signerad datum

Enhet	Diarienr
Region Syd, Grova brott 4 PO Malmö	5000-K1123172-20

Uppgiftslämnare	Datum	Tid
Malmros, Kristian	2024-06-05	08:35

Beslag verkställt	Material för analys
Nej	Nej

Mottaget	Mottaget datum	Tid

Sätt på vilket uppgift lämnats

Upprättad av
Kristian Malmros

Uppgiften avser

Uppgift
Telefoner i beslag 2020-5000-BG157226 anträffades i det fordon Omar El-Ali satt i ensam när han greps den 17 december 2020.

2020-5000-BG157226-3
Telefonen överlämnades till polisens IT-forensiker för upplåsning. Det gick inte att extrahera någon data men däremot kunde telefonens IMEI-nummer identifieras: 355319082530143. Uppgiften har verifierats av IT-forensiker Stjepan Siljac.

Telefonen låg i förarsätet i den bil Omar ensam satt i när han greps. I beslagsprotokollet står det att telefonen är vit/rosa.

Den 10 december 2020 greps Omar i samma ärende och hade då en rosa telefon på sig när han avvisiterades (2020-5000-BG154038-2). Telefonen gick inte att låsa upp och lämnades därför tillbaka till Omar när han släpptes den 12 december. Det kan inte uteslutas (men ej heller bekräftas) att det är samma telefon som senare togs i beslag 5 dagar senare, den 17 december.

2020-5000-BG157226-10
IT-forensikerna kunde inte extrahera innehållet och den skickades därför till NFC då det fanns en förhoppning om att de hade bättre verktyg. Telefonen låstes aldrig upp men i ett utlåtande från NFC framgår det att IMEI-numret som stod på simkortsluckan var 354909090368717.

Telefonen låg i mittkonsolen i den bil Omar satt i när han greps.

Bilagor (från ärende K1512916-20)

Bilaga 1: PM av Nils Lind gällande gripandet av Omar den 17 december.
Bilaga 2: Bilder på där de aktuella telefonerna anträffades i den personbil Omar greps i den 17 december.
Bilaga 3: Beslagsprotokoll 2020-5000-BG157226
Bilaga 4: Meddelande från NFC gällande 2020-5000-BG157226-10
Bilaga 5: Beslagsprotokoll 2020-5000-BG154038

2024-06-05

Kristian Malmros

Polisen

PM

Gripandet av Omar

Signerad av

Signerad datum

Enhet	Diarienr
Region Syd, Insatsgrupp 2 Rgn Syd	5000-K1512916-20

Uppgiftslämnare	Datum	Tid
Lind, Nils	2020-12-17	21:28

Beslag verkställt	Material för analys
Nej	Nej

Mottaget	Mottaget datum	Tid

Sätt på vilket uppgift lämnats

Upprättad av
Nils Lind

Uppgiften avser

Uppgift
69-1550 och 69-1620 stannade Omar när han framförde sitt fordon på Sallerupsvägen i Malmö. Vi var mycket snabbt framme vid Omar. När vi kom fram hade Omar en mobiltelefon i handen och två andra telefoner på sätet mellan sina ben. Vi tog ut Omar ur bilen, skyddsvisiterade honom och lämnade sedan över honom till den patrull som körde in honom.

I tjänsten,

Insp. N Lind

Polisen

DATUM
2024-05-24

DIARIENUMMER
5000-K1512916-20

Bildbilaga

ANTECKNINGAR

1. 2020-5000-BG157226-10

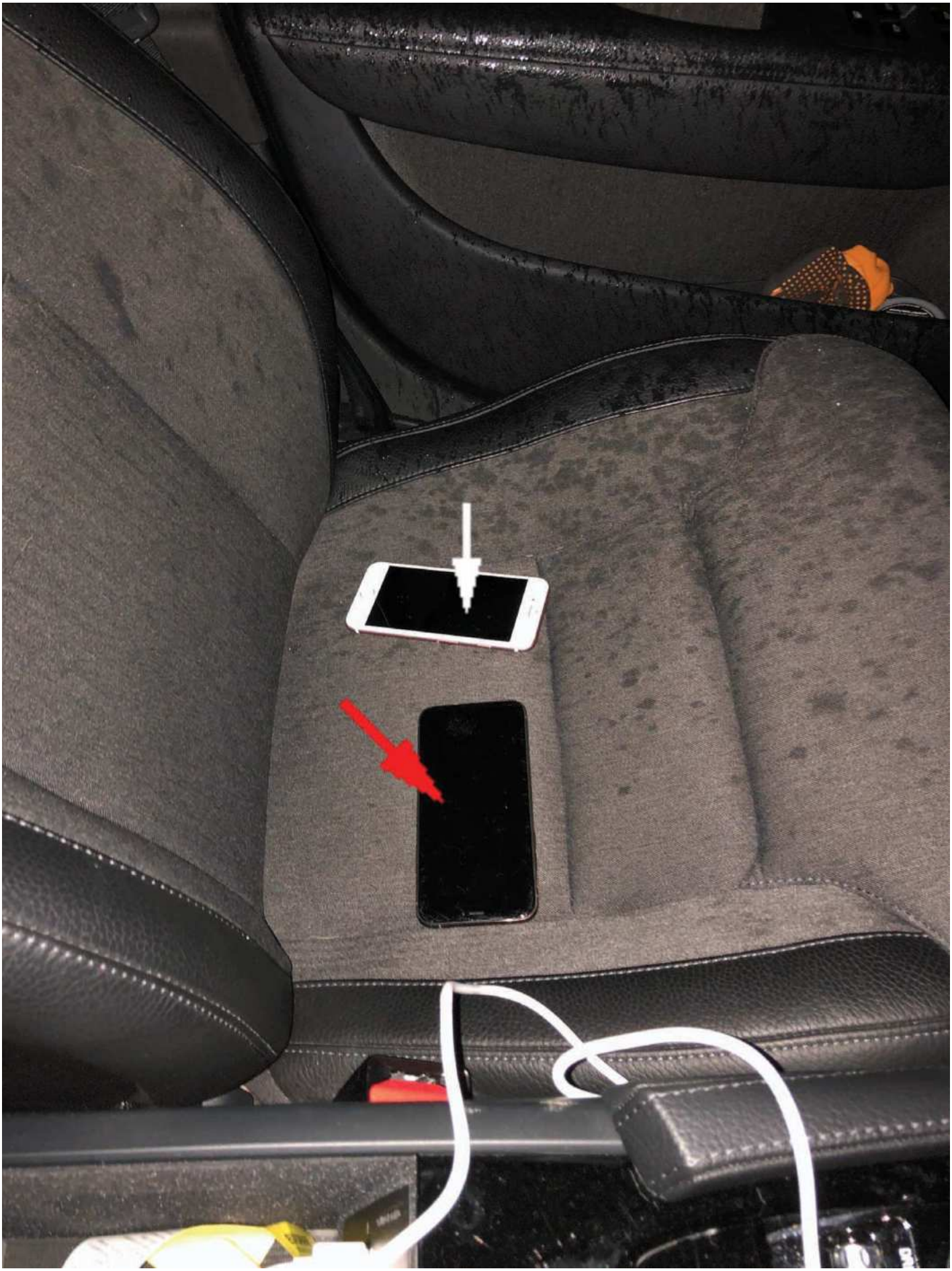

9. Röd:2020-5000-BG157226-2

Vit:2020-5000-BG157226-3

Polisen

Beslagsprotokoll

Förenklad delgivning
klar 2021-04-20

2020-5000-BG157226

2024-05-24

Signerat av

Signerat datum

Diarienummer
5000-K1512916-20

Handläggande enhet
Region Syd, Grova brott 4 PO
Malmö

Misstänkt person	
Plats för verkställan HMF608 , Sallerupsvägen , Malmö	Datum och klockslag för verkställighet 2020-12-17 16:15
Beslutat av Harding, Hans	Verkställt av 0041006, 0041006 (polis, Malmö)
Ändamål med åtgärden • Kan antagas ha betydelse för utredningen av brott	Brott 4074 - Grovt vapenbrott, synnerligen grovt vapenbrott; innehav av pistol, revolver eller kulsprutepistol
Domstol för överklagan Malmö tingsrätt	Beslag taget från El-Ali, Omar Diab

Föremålspunkter

2020-5000-BG157226-1 Telefon (1 st) Fabrikat : apple Modell : iphone	Platsbeskrivning I bagageutrymmet på golvet Typ : Telefon Färg : Silver	Status Utlämnad
2020-5000-BG157226-2 Mobiltelefon (1 st) Fabrikat : Apple Färg : Svart	Platsbeskrivning I förarsätet Modell : Iphone X	Status Utlämnad
2020-5000-BG157226-3 Mobiltelefon (1 st) Fabrikat : apple Färg : vit/rosa	Platsbeskrivning Låg i förarsätet Modell : Iphone	Status Utlämnad
2020-5000-BG157226-4 Mobiltelefon (1 st) Fabrikat : Apple Färg : vit/rosa	Platsbeskrivning Låg i en papperspåse, i bagageutrymmet Modell : iphone	Status Utlämnad
2020-5000-BG157226-5 Mobiltelefon (1 st) Fabrikat : apple Färg : svart	Platsbeskrivning Låg i passagerarsätet, fram. Modell : iphone 8	Status Utlämnad
2020-5000-BG157226-6 Mobiltelefon (1 st) Fabrikat : apple Färg : rosa	Platsbeskrivning Låg i passagerarsäte fram, under påse Modell : iphone X	Status Utlämnad

Polisen

Beslagsprotokoll

Förenklad delgivning
klar 2021-04-20

2020-5000-BG157226

2024-05-24

Signerat av

Signerat datum

Diarienummer
5000-K1512916-20

Handläggande enhet
Region Syd, Grova brott 4 PO
Malmö

Föremålspunkter		
2020-5000-BG157226-7 Telefonkort (1 st) Anteckningar: telenr: 0728785754	Platsbeskrivning I mittkonsolen i bilen	Status Utlämnad
2020-5000-BG157226-8 Telefonkort (1 st) Anteckningar: telenr 0728785747	Platsbeskrivning I fack, förardörren	Status Utlämnad
2020-5000-BG157226-9 Dator (1 st) Fabrikat : hp	Platsbeskrivning Låg löst i bagageutrymme. Typ : Laptop	Status Utlämnad
2020-5000-BG157226-10 Mobiltelefon (1 st) Fabrikat : apple Färg : vit/rosa	Platsbeskrivning Låg i mittkonsolen i Modell : iphone	Status Utlämnad

Polisen

Beslagsprotokoll

Förenklad delgivning
klar 2021-04-20

2020-5000-BG157226

2024-05-24

Signerat av

Signerat datum

Diarienummer
5000-K1512916-20

Handläggande enhet
Region Syd, Grova brott 4 PO
Malmö

Underrättelser m.m.

Händelse	Registrerat av	Gällande föremålspunkt	Datum
Beslut fattat av Hans Harding.	Kristian Sirotic	1	2020-12-17
Verkställd av 0041006 0041006 den 2020-12-17 16:15.	Kristian Sirotic	1	2020-12-17
Lagerlagd i Lagerplats IT - DATA - TELEFONI<-1. Kriminaljouren<-POMA<-Rgn Syd.	Kristian Sirotic	1	2020-12-17
Beslut fattat att Fastställa av Hans Harding den 2020-12-17	Kristian Sirotic	1	2020-12-17
Lagerlagd i Teknikgruppen<-POMA<-Rgn Syd.	Ali Fawaz	1	2021-01-04
Anspråk tillagt för Omar Diab El-Ali.	Ingemar Karlsson	1	2021-03-03
Beslut fattat att Häva till Omar Diab El-Ali av Hans Harding den 2021-02-24 med anteckningen: AM-177375-20, Malmö åklagarkammare, Beslut om att häva beslag och beslut om verkställighet.	Ingemar Karlsson	1	2021-03-03
Övrig anteckning med anteckningen: Mailat Stina om hävt beslag	Ingemar Karlsson	1	2021-03-03
Lagerlagd i Hylla 504B<-500<-Sturkögatan 10<-POMA<-Rgn Syd.	Maria Engdahl	1	2021-03-11
Beslut fattat att Lämna ut till Omar Diab El-Ali av Marcus Cakal den 2021-03-16.	Marcus Cakal	1	2021-03-16
Övrig anteckning med anteckningen: Kallelse samt FD skickad 2021-03-17 resp. 2021-03-18 till: Omar Diab El-Ali Lgh 1102 Östra Kristinelundsvägen 9 A 21748 Malmö	Marcus Cakal	1	2021-03-16
Utlämnad till Omar Diab El-Ali av Rose-Marie Lindblom den 2021-03-17.	Rose-Marie Lindblom	1	2021-03-17
Beslut fattat av Hans Harding.	Kristian Sirotic	2	2020-12-17
Verkställd av 0041006 0041006 den 2020-12-17 16:15.	Kristian Sirotic	2	2020-12-17
Lagerlagd i Lagerplats IT - DATA - TELEFONI<-1. Kriminaljouren<-POMA<-Rgn Syd.	Kristian Sirotic	2	2020-12-17
Beslut fattat att Fastställa av Hans Harding den 2020-12-17	Kristian Sirotic	2	2020-12-17
Lagerlagd i Hylla 504B<-500<-Sturkögatan 10<-POMA<-Rgn Syd.	Daniel Hammarlund	2	2021-03-01
Anspråk tillagt för Omar Diab El-Ali.	Ingemar Karlsson	2	2021-03-03
Beslut fattat att Häva till Omar Diab El-Ali av Hans Harding den 2021-02-24 med anteckningen: AM-177375-20, Malmö åklagarkammare, Beslut om att häva beslag och beslut om verkställighet.	Ingemar Karlsson	2	2021-03-03
Beslut fattat att Lämna ut till Omar Diab El-Ali av Mattias Stafström den 2021-03-10.	Mattias Stafström	2	2021-03-10
Övrig anteckning med anteckningen: Kallelse skickad till Omar Diab El-Ali Lgh 1102 Östra Kristinelundsvägen 9 A 21748 Malmö	Mattias Stafström	2	2021-03-10
Övrig anteckning med anteckningen: Förenklad delgivning skickad 2021-03-17.	Mattias Stafström	2	2021-03-10
Utlämnad till Omar Diab El-Ali av Rose-Marie Lindblom den 2021-03-17.	Rose-Marie Lindblom	2	2021-03-17
Beslut fattat av Hans Harding.	Kristian Sirotic	3	2020-12-17

Polisen

Beslagsprotokoll

Förenklad delgivning
klar 2021-04-20

2020-5000-BG157226

2024-05-24

Signerat av

Signerat datum

Diarienummer
5000-K1512916-20

Handläggande enhet
Region Syd, Grova brott 4 PO Malmö

Underrättelser m.m.

Händelse	Registrerat av	Gällande föremålspunkt	Datum
Verkställd av 0041006 0041006 den 2020-12-17 16:15.	Kristian Sirotic	3	2020-12-17
Lagerlagd i Lagerplats IT - DATA - TELEFONI<-1. Kriminaljouren<-POMA<-Rgn Syd.	Kristian Sirotic	3	2020-12-17
Beslut fattat att Fastställa av Hans Harding den 2020-12-17	Kristian Sirotic	3	2020-12-17
Lagerlagd i Teknikgruppen<-POMA<-Rgn Syd.	Ali Fawaz	3	2021-01-04
Lagerlagd i Hylla 505B<-500<-Sturkögatan 10<-POMA<-Rgn Syd.	Julia Enberg	3	2021-01-19
Lagerlagd i Hylla 504B<-500<-Sturkögatan 10<-POMA<-Rgn Syd.	Daniel Hammarlund	3	2021-03-01
Anspråk tillagt för Omar Diab El-Ali.	Ingemar Karlsson	3	2021-03-03
Beslut fattat att Häva till Omar Diab El-Ali av Hans Harding den 2021-02-24 med anteckningen: AM-177375-20, Malmö åklagarkammare, Beslut om att häva beslag och beslut om verkställighet.	Ingemar Karlsson	3	2021-03-03
Beslut fattat att Lämna ut till Omar Diab El-Ali av Mattias Stafström den 2021-03-10.	Mattias Stafström	3	2021-03-10
Övrig anteckning med anteckningen: Kallelse skickad till Omar Diab El-Ali Lgh 1102 Östra Kristinelundsvägen 9 A 21748 Malmö	Mattias Stafström	3	2021-03-10
Övrig anteckning med anteckningen: Förenklad delgivning skickad 2021-03-17.	Mattias Stafström	3	2021-03-10
Utlämnad till Omar Diab El-Ali av Rose-Marie Lindblom den 2021-03-17.	Rose-Marie Lindblom	3	2021-03-17
Beslut fattat av Hans Harding.	Kristian Sirotic	4	2020-12-17
Verkställd av 0041006 0041006 den 2020-12-17 16:15.	Kristian Sirotic	4	2020-12-17
Lagerlagd i Lagerplats IT - DATA - TELEFONI<-1. Kriminaljouren<-POMA<-Rgn Syd.	Kristian Sirotic	4	2020-12-17
Beslut fattat att Fastställa av Hans Harding den 2020-12-17	Kristian Sirotic	4	2020-12-17
Lagerlagd i Teknikgruppen<-POMA<-Rgn Syd.	Ali Fawaz	4	2021-01-04
Lagerlagd i Hylla 505B<-500<-Sturkögatan 10<-POMA<-Rgn Syd.	Julia Enberg	4	2021-01-19
Lagerlagd i Hylla 504B<-500<-Sturkögatan 10<-POMA<-Rgn Syd.	Daniel Hammarlund	4	2021-03-01
Anspråk tillagt för Omar Diab El-Ali.	Ingemar Karlsson	4	2021-03-03
Beslut fattat att Häva till Omar Diab El-Ali av Hans Harding den 2021-02-24 med anteckningen: AM-177375-20, Malmö åklagarkammare, Beslut om att häva beslag och beslut om verkställighet.	Ingemar Karlsson	4	2021-03-03
Beslut fattat att Lämna ut till Omar Diab El-Ali av Mattias Stafström den 2021-03-10.	Mattias Stafström	4	2021-03-10
Övrig anteckning med anteckningen: Kallelse skickad till Omar Diab El-Ali Lgh 1102 Östra Kristinelundsvägen 9 A 21748 Malmö	Mattias Stafström	4	2021-03-10

Polisen

Beslagsprotokoll

Förenklad delgivning
klar 2021-04-20

2020-5000-BG157226

2024-05-24

Signerat av

Signerat datum

Diarienummer
5000-K1512916-20

Handläggande enhet
Region Syd, Grova brott 4 PO
Malmö

Underrättelser m.m.

Händelse	Registrerat av	Gällande föremålspunkt	Datum
Övrig anteckning med anteckningen: Förenklad delgivning skickad 2021-03-17.	Mattias Stafström	4	2021-03-10
Utlämnad till Omar Diab El-Ali av Rose-Marie Lindblom den 2021-03-17.	Rose-Marie Lindblom	4	2021-03-17
Beslut fattat av Hans Harding.	Kristian Sirotic	5	2020-12-17
Verkställd av 0041006 0041006 den 2020-12-17 16:15.	Kristian Sirotic	5	2020-12-17
Lagerlagd i Lagerplats IT - DATA - TELEFONI<-1. Kriminaljouren<-POMA<-Rgn Syd.	Kristian Sirotic	5	2020-12-17
Beslut fattat att Fastställa av Hans Harding den 2020-12-17	Kristian Sirotic	5	2020-12-17
Lagerlagd i Teknikgruppen<-POMA<-Rgn Syd.	Ali Fawaz	5	2021-01-04
Lagerlagd i Transport till NFC, Linköping<-Teknikgruppen<-POMA<-Rgn Syd.	Ali Fawaz	5	2021-01-18
Anspråk tillagt för Omar Diab El-Ali.	Ingemar Karlsson	5	2021-03-03
Beslut fattat att Häva till Omar Diab El-Ali av Hans Harding den 2021-02-24 med anteckningen: AM-177375-20, Malmö åklagarkammare, Beslut om att häva beslag och beslut om verkställighet.	Ingemar Karlsson	5	2021-03-03
Övrig anteckning med anteckningen: Mailat om beslag till NFC Linköping	Ingemar Karlsson	5	2021-03-03
Lagerlagd i Hylla 506E<-500<-Sturkögatan 10<-POMA<-Rgn Syd.	Maria Engdahl	5	2021-03-12
Lagerlagd i Hylla 505B<-500<-Sturkögatan 10<-POMA<-Rgn Syd.	Maria Engdahl	5	2021-03-12
Beslut fattat att Lämna ut till Omar Diab El-Ali av Marcus Cakal den 2021-03-16.	Marcus Cakal	5	2021-03-16
Övrig anteckning med anteckningen: Kallelse samt FD skickad 2021-03-17 resp. 2021-03-18 till: Omar Diab El-Ali Lgh 1102 Östra Kristinelundsvägen 9 A 21748 Malmö	Marcus Cakal	5	2021-03-16
Utlämnad till Omar Diab El-Ali av Rose-Marie Lindblom den 2021-03-17.	Rose-Marie Lindblom	5	2021-03-17
Beslut fattat av Hans Harding.	Kristian Sirotic	6	2020-12-17
Verkställd av 0041006 0041006 den 2020-12-17 16:15.	Kristian Sirotic	6	2020-12-17
Lagerlagd i Lagerplats IT - DATA - TELEFONI<-1. Kriminaljouren<-POMA<-Rgn Syd.	Kristian Sirotic	6	2020-12-17
Beslut fattat att Fastställa av Hans Harding den 2020-12-17	Kristian Sirotic	6	2020-12-17
Lagerlagd i Teknikgruppen<-POMA<-Rgn Syd.	Ali Fawaz	6	2021-01-04
Lagerlagd i Hylla 505B<-500<-Sturkögatan 10<-POMA<-Rgn Syd.	Julia Enberg	6	2021-01-19
Lagerlagd i Hylla 504B<-500<-Sturkögatan 10<-POMA<-Rgn Syd.	Daniel Hammarlund	6	2021-03-01
Anspråk tillagt för Omar Diab El-Ali.	Ingemar Karlsson	6	2021-03-03

Polisen

Beslagsprotokoll

Förenklad delgivning
klar 2021-04-20

2020-5000-BG157226

2024-05-24

Signerat av

Signerat datum

Diarienummer
5000-K1512916-20

Handläggande enhet
Region Syd, Grova brott 4 PO
Malmö

Underrättelser m.m.

Händelse	Registrerat av	Gällande föremålspunkt	Datum
Beslut fattat att Häva till Omar Diab El-Ali av Hans Harding den 2021-02-24 med anteckningen: AM-177375-20, Malmö åklagarkammare, Beslut om att häva beslag och beslut om verkställighet.	Ingemar Karlsson	6	2021-03-03
Beslut fattat att Lämna ut till Omar Diab El-Ali av Mattias Stafström den 2021-03-10.	Mattias Stafström	6	2021-03-10
Övrig anteckning med anteckningen: Kallelse skickad till Omar Diab El-Ali Lgh 1102 Östra Kristinelundsvägen 9 A 21748 Malmö	Mattias Stafström	6	2021-03-10
Övrig anteckning med anteckningen: Förenklad delgivning skickad 2021-03-17.	Mattias Stafström	6	2021-03-10
Utlämnad till Omar Diab El-Ali av Rose-Marie Lindblom den 2021-03-17.	Rose-Marie Lindblom	6	2021-03-17
Beslut fattat av Hans Harding.	Kristian Sirotic	7	2020-12-17
Verkställd av 0041006 0041006 den 2020-12-17 16:15.	Kristian Sirotic	7	2020-12-17
Lagerlagd i Hyllplan vanligt gods<-Beslagsrum inkommet gods KJ<-1. Kriminaljouren<-POMA<-Rgn Syd.	Kristian Sirotic	7	2020-12-17
Beslut fattat att Fastställa av Hans Harding den 2020-12-17	Kristian Sirotic	7	2020-12-17
Lagerlagd i Hylla 504B<-500<-Sturkögatan 10<-POMA<-Rgn Syd.	Daniel Hammarlund	7	2021-03-01
Anspråk tillagt för Omar Diab El-Ali.	Ingemar Karlsson	7	2021-03-03
Beslut fattat att Häva till Omar Diab El-Ali av Hans Harding den 2021-02-24 med anteckningen: AM-177375-20, Malmö åklagarkammare, Beslut om att häva beslag och beslut om verkställighet.	Ingemar Karlsson	7	2021-03-03
Beslut fattat att Lämna ut till Omar Diab El-Ali av Mattias Stafström den 2021-03-10.	Mattias Stafström	7	2021-03-10
Övrig anteckning med anteckningen: Kallelse skickad till Omar Diab El-Ali Lgh 1102 Östra Kristinelundsvägen 9 A 21748 Malmö	Mattias Stafström	7	2021-03-10
Övrig anteckning med anteckningen: Förenklad delgivning skickad 2021-03-17.	Mattias Stafström	7	2021-03-10
Utlämnad till Omar Diab El-Ali av Rose-Marie Lindblom den 2021-03-17.	Rose-Marie Lindblom	7	2021-03-17
Beslut fattat av Hans Harding.	Kristian Sirotic	8	2020-12-17
Verkställd av 0041006 0041006 den 2020-12-17 16:15.	Kristian Sirotic	8	2020-12-17
Lagerlagd i Hyllplan vanligt gods<-Beslagsrum inkommet gods KJ<-1. Kriminaljouren<-POMA<-Rgn Syd.	Kristian Sirotic	8	2020-12-17
Beslut fattat att Fastställa av Hans Harding den 2020-12-17	Kristian Sirotic	8	2020-12-17
Lagerlagd i Hylla 502C<-500<-Sturkögatan 10<-POMA<-Rgn Syd.	Daniel Hammarlund	8	2021-01-13
Lagerlagd i Hylla 505B<-500<-Sturkögatan 10<-POMA<-Rgn Syd.	Julia Enberg	8	2021-01-19

Polisen

Beslagsprotokoll

Förenklad delgivning
klar 2021-04-20

2020-5000-BG157226

2024-05-24

Signerat av

Signerat datum

Diarienummer
5000-K1512916-20

Handläggande enhet
Region Syd, Grova brott 4 PO Malmö

Underrättelser m.m.

Händelse	Registrerat av	Gällande föremålspunkt	Datum
Lagerlagd i Hylla 504B<-500<-Sturkögatan 10<-POMA<-Rgn Syd.	Daniel Hammarlund	8	2021-03-01
Anspråk tillagt för Omar Diab El-Ali.	Ingemar Karlsson	8	2021-03-03
Beslut fattat att Häva till Omar Diab El-Ali av Hans Harding den 2021-02-24 med anteckningen: AM-177375-20, Malmö åklagarkammare, Beslut om att häva beslag och beslut om verkställighet.	Ingemar Karlsson	8	2021-03-03
Beslut fattat att Lämna ut till Omar Diab El-Ali av Mattias Stafström den 2021-03-10.	Mattias Stafström	8	2021-03-10
Övrig anteckning med anteckningen: Kallelse skickad till Omar Diab El-Ali Lgh 1102 Östra Kristinelundsvägen 9 A 21748 Malmö	Mattias Stafström	8	2021-03-10
Övrig anteckning med anteckningen: Förenklad delgivning skickad 2021-03-17.	Mattias Stafström	8	2021-03-10
Utlämnad till Omar Diab El-Ali av Rose-Marie Lindblom den 2021-03-17.	Rose-Marie Lindblom	8	2021-03-17
Beslut fattat av Hans Harding.	Kristian Sirotic	9	2020-12-17
Verkställd av 0041006 0041006 den 2020-12-17 16:15.	Kristian Sirotic	9	2020-12-17
Lagerlagd i Lagerplats IT - DATA - TELEFONI<-1. Kriminaljouren<-POMA<-Rgn Syd.	Kristian Sirotic	9	2020-12-17
Beslut fattat att Fastställa av Hans Harding den 2020-12-17	Kristian Sirotic	9	2020-12-17
Lagerlagd i Hylla 504B<-500<-Sturkögatan 10<-POMA<-Rgn Syd.	Daniel Hammarlund	9	2021-03-01
Anspråk tillagt för Omar Diab El-Ali.	Ingemar Karlsson	9	2021-03-03
Beslut fattat att Häva till Omar Diab El-Ali av Hans Harding den 2021-02-24 med anteckningen: AM-177375-20, Malmö åklagarkammare, Beslut om att häva beslag och beslut om verkställighet.	Ingemar Karlsson	9	2021-03-03
Beslut fattat att Lämna ut till Omar Diab El-Ali av Mattias Stafström den 2021-03-10.	Mattias Stafström	9	2021-03-10
Övrig anteckning med anteckningen: Kallelse skickad till Omar Diab El-Ali Lgh 1102 Östra Kristinelundsvägen 9 A 21748 Malmö	Mattias Stafström	9	2021-03-10
Övrig anteckning med anteckningen: Förenklad delgivning skickad 2021-03-17.	Mattias Stafström	9	2021-03-10
Utlämnad till Omar Diab El-Ali av Rose-Marie Lindblom den 2021-03-17.	Rose-Marie Lindblom	9	2021-03-17
Beslut fattat av Hans Harding.	Kristian Sirotic	10	2020-12-17
Verkställd av 0041006 0041006 den 2020-12-17 16:15.	Kristian Sirotic	10	2020-12-17
Lagerlagd i Lagerplats IT - DATA - TELEFONI<-1. Kriminaljouren<-POMA<-Rgn Syd.	Kristian Sirotic	10	2020-12-17
Beslut fattat att Fastställa av Hans Harding den 2020-12-17	Kristian Sirotic	10	2020-12-17
Lagerlagd i Teknikgruppen<-POMA<-Rgn Syd.	Ali Fawaz	10	2021-01-04

Polisen

Beslagsprotokoll

Förenklad delgivning
klar 2021-04-20

2020-5000-BG157226

2024-05-24

Signerat av

Signerat datum

Diarienummer
5000-K1512916-20

Handläggande enhet
Region Syd, Grova brott 4 PO
Malmö

Underrättelser m.m.

Händelse	Registrerat av	Gällande föremålspunkt	Datum
Lagerlagd i Transport till NFC, Linköping<-Teknikgruppen<-POMA<-Rgn Syd.	Ali Fawaz	10	2021-01-18
Anspråk tillagt för Omar Diab El-Ali.	Ingemar Karlsson	10	2021-03-03
Beslut fattat att Häva till Omar Diab El-Ali av Hans Harding den 2021-02-24 med anteckningen: AM-177375-20, Malmö åklagarkammare, Beslut om att häva beslag och beslut om verkställighet.	Ingemar Karlsson	10	2021-03-03
Övrig anteckning med anteckningen: Mailat om beslag till NFC Linköping	Ingemar Karlsson	10	2021-03-03
Lagerlagd i Hylla 506E<-500<-Sturkögatan 10<-POMA<-Rgn Syd.	Maria Engdahl	10	2021-03-12
Lagerlagd i Hylla 505B<-500<-Sturkögatan 10<-POMA<-Rgn Syd.	Maria Engdahl	10	2021-03-12
Beslut fattat att Lämna ut till Omar Diab El-Ali av Marcus Cakal den 2021-03-16.	Marcus Cakal	10	2021-03-16
Övrig anteckning med anteckningen: Kallelse samt FD skickad 2021-03-17 resp. 2021-03-18 till: Omar Diab El-Ali Lgh 1102 Östra Kristinelundsvägen 9 A 21748 Malmö	Marcus Cakal	10	2021-03-16
Utlämnad till Omar Diab El-Ali av Rose-Marie Lindblom den 2021-03-17.	Rose-Marie Lindblom	10	2021-03-17

Polisen

Elektroniskt underskriven av Roland Andersson 2021-03-04 12:42

Nationellt forensiskt centrum - NFC 1(1)
Meddelande

Datum	Vårt diarienummer
2021-03-04	2020032734
Ert datum	Er beteckning
2020-12-29	5000-K1512916-20

Polismyndigheten
Utredningssektion 1 PO Malmö
Kristian Malmros
205 90 MALMÖ

Uppdragsgivare

Polismyndigheten

Meddelande

Detta meddelande är en slutredovisning av ärende med er beteckning 5000-K382852-17.

Undersökningarna avseende mobiltelefoner 2020-5000-BG157226-5 samt 2020-5000-BG157226-10 återkallades 2021-03-03 av Ingemar Karlsson.

Undersökning av patroner har inte utförts enligt gällande rutiner och har meddelats Kristian Malmros 2021-01-26.

Materialhantering

Beteckning	Undersökningsmaterial
2020-5000-BG157226-10	**Vit/rosa iPhone 7 (A1660). IMEI från urplockad simkortslucka: 354909090368717. SIM urplockat: AT&T. Låg i pb HMF608** Beslagsnr: 2020-5000-BG157226-10 Uppdragsgivarens beteckning: 2020-5000-BG157226-10 Forums materialnr: 202003273402 Materialhantering: Återgår separat Metodik: -
2020-5000-BG157226-5	**iPhone 7 A1660. IMEI från urplockad simkortslucka: 359161077019567. SIM urplockat: AT&T. Låg i pb HMF608, passagerarsäte fram.** Beslagsnr: 2020-5000-BG157226-5 Uppdragsgivarens beteckning: 2020-5000-BG157226-5 Forums materialnr: 202003273401 Materialhantering: Återgår separat Metodik: -

Handläggning

Frågor riktas i första hand till forensiska generalisten Roland Andersson (ärendeansvarig), direkttelefon 010-562 84 74..

Roland Andersson
Forensisker

Polismyndigheten
Nationellt forensiskt centrum
581 94 Linköping • Tel 010-562 80 20 vxl • Fax 013-14 57 15
E-post registrator.nfc@polisen.se • www.nfc.polisen.se

Polisen

Beslagsprotokoll

2020-5000-BG154038

2024-05-24

Signerat av

Signerat datum

Diarienummer

5000-K1512916-20

Handläggande enhet
Region Syd, Grova brott 4 PO
Malmö

Misstänkt person	
Plats för verkställan Musikantgatan 3 , Malmö	Datum och klockslag för verkställighet 2020-12-10 22:12
Beslutat av Orup, Andréas	Verkställt av Orup, Andréas
Ändamål med åtgärden • Kan antagas ha betydelse för utredningen av brott	Brott 4074 - Grovt vapenbrott
Domstol för överklagan Malmö tingsrätt	Beslag taget från El-Ali, Omar Diab

Föremålspunkter

2020-5000-BG154038-1 Mobiltelefon (1 st) Fabrikat : Apple Färg : Svart	Platsbeskrivning Anträffas på Omar vid skyddsvisitation i höger jackficka. Modell : Iphone	Status Utlämnad
2020-5000-BG154038-2 Mobiltelefon (1 st) Fabrikat : Apple Färg : Rosa	Platsbeskrivning Anträffas på Omar vid skyddsvisitation. Modell : Iphone	Status Utlämnad

Polisen

Beslagsprotokoll

2020-5000-BG154038

2024-05-24

Signerat av

Signerat datum

Diarienummer

5000-K1512916-20

Handläggande enhet

Region Syd, Grova brott 4 PO
Malmö

Underrättelser m.m.

Händelse	Registrerat av	Gällande föremålspunkt	Datum
Beslut fattat av Andréas Orup.	Daniel Borgman	1	2020-12-11
Verkställd av Andréas Orup den 2020-12-10 22:12.	Daniel Borgman	1	2020-12-11
Lagerlagd i Lagerplats IT - DATA - TELEFONI<-1. Kriminaljouren<-POMA<-Rgn Syd.	Daniel Borgman	1	2020-12-11
Beslut fattat att Fastställa av Jonas Selin den 2020-12-11	Daniel Borgman	1	2020-12-11
Lagerlagd i Teknikgruppen<-POMA<-Rgn Syd.	Christina Andersson	1	2020-12-11
Anspråk tillagt för Omar Diab El-Ali.	Johannes Nilsson	1	2020-12-11
Beslut fattat att Häva till Omar Diab El-Ali av Hans Harding den 2020-12-12	Filip Ekström	1	2020-12-12
Beslut fattat att Lämna ut till Omar Diab El-Ali av Hans Harding den 2020-12-12.	Filip Ekström	1	2020-12-12
Utlämnad till Omar Diab El-Ali av Filip Ekström den 2020-12-12.	Filip Ekström	1	2020-12-12
Beslut fattat av Andréas Orup.	Daniel Borgman	2	2020-12-11
Verkställd av Andréas Orup den 2020-12-10 22:12.	Daniel Borgman	2	2020-12-11
Lagerlagd i Lagerplats IT - DATA - TELEFONI<-1. Kriminaljouren<-POMA<-Rgn Syd.	Daniel Borgman	2	2020-12-11
Beslut fattat att Fastställa av Jonas Selin den 2020-12-11	Daniel Borgman	2	2020-12-11
Lagerlagd i Teknikgruppen<-POMA<-Rgn Syd.	Christina Andersson	2	2020-12-11
Anspråk tillagt för Omar Diab El-Ali.	Johannes Nilsson	2	2020-12-11
Beslut fattat att Häva till Omar Diab El-Ali av Hans Harding den 2020-12-12	Filip Ekström	2	2020-12-12
Beslut fattat att Lämna ut till Omar Diab El-Ali av Hans Harding den 2020-12-12.	Filip Ekström	2	2020-12-12
Utlämnad till Omar Diab El-Ali av Filip Ekström den 2020-12-12.	Filip Ekström	2	2020-12-12

Polisen

Protokoll

Beslag 2021-5000-BG131440 (Maskad)

Signerat av

Signerat datum

Enhet	Diarienr
Region Syd, Grova brott 5 Rgn Syd	5000-K1123172-20

Originalhandlingens förvaringsplats	Datum	Tid
	2024-09-05	14:34

Involverade personer	Personnummer/Orgnr	Roll
Kosuta, Mirsad		Berörd person

Involverad personal	Funktion
Fitim Rushiti	Uppgiftslämnare

Berättelse

Beslagsprotokoll från K1305914-21 avseende mobiltelefon tillhörande Mirsad Kosuta.

Ut har maskat personnummer. Originalhandling finns i slasken.

//Insp Fitim Rushiti

Polisen

Beslagsprotokoll

Bevakning 2022-04-30

2021-5000-BG131440

2024-07-04

Signerat av

Signerat datum

Diarienummer

5000-K1305914-21

Handläggande enhet
Region Syd, Grova brott 2 PO
S Skåne

Misstänkt person Kosuta, Mirsad, [redacted]	
Plats för verkställan LGH 1101. , Hovslagaregatan 46 A , Trelleborg	Datum och klockslag för verkställighet 2021-10-28 17:39
Beslutat av Sjöberg, Sara Sjöberg, Sara	Verkställt av Sheshaee, Mohammed
Ändamål med åtgärden • Kan antagas ha betydelse för utredningen av brott	Brott 4074 - Grovt vapenbrott, synnerligen grovt vapenbrott; innehav av pistol, revolver eller kulsprutepistol
Domstol för överklagan Ystads tingsrätt	Beslag taget från Kosuta, Mirsad

Föremålspunkter

2021-5000-BG131440-1 Mobiltelefon (1 st) Fabrikat : Iphone	Platsbeskrivning Fanns på vardagsrumsbordet i LGH 1101 på aktuell adress. Färg : Rosa	Status Förstörd
2021-5000-BG131440-2 Mobiltelefon (1 st) Fabrikat : Iphone	Platsbeskrivning Mobil fanns i byråns mittlåda inne på misstänkts sovrum. Färg : Svart	Status Förstörd
2021-5000-BG131440-3 Mobiltelefon (1 st) Fabrikat : Huawei	Platsbeskrivning Fanns på vardagsrumsbordet i lägenhet 1101 på aktuell adress. Färg : Grå	Status Förstörd

Polisen

Datum
2021-11-16

Diarienummer
5000-K1305914-21

Bildbilaga

ANTECKNINGAR

2021-5000-BG131440.
Punkt 1. Anträffades i byråns mittlåda i misstänkts sovrum.
Punkt 2.. Anträffades i vardagsrummet, på soffan.
Punkt 3. Anträffades i vardagsrummet, på soffbordet.

Fotografier beslag, 2021-10-28 17:39 diarienr: 5000-K1305914-21

1. Bild på mobil.

2021-5000-BG131440-1.

Bild tagen av Pa Joel Jakobsson.

2. Bild på mobil.

2021-5000-BG131440-2.

Bild tagen av Pa Joel Jakobsson.

3. Bild på mobil.

2021-5000-BG131440-3.

Bild tagen av Pa Joel Jakobsson.

Korrigering av anträffandeplatser, 2021-10-28 17:39 diarienr: 5000-K1305914-21

Polisen

PM

Korrigering av anträffande plats avseende BG131440

Signerad av

Signerad datum

Enhet	Diarienr
Polisregion Syd, Grova brott 2 PO S Skåne	5000-K1305914-21

Uppgiftslämnare	Datum	Tid
Vuris, Helena	2021-11-16	14:44

Beslag verkställt	Material för analys
Nej	Nej

Mottaget	Mottaget datum	Tid

Sätt på vilket uppgift lämnats

Upprättad av
Helena Vuris

Uppgiften avser
Beslagsbilaga

Uppgift
När de 3 beslagtagna mobiltelefonerna skrevs in angavs fel anträffande plats på godspunkt 1 och 2.

Rätt anträffande plats är:
Punkt 1, i byråns mittlåda inne på misstänkts sovrum.
Punkt 2, i vardagsrummet på soffan.
Punkt 3, i vardagsrummet på soffbordet.

Korrigering av anträffandeplatsen i samråd med polispatrull som genomförde husrannsakan och fotograferade godspunkterna på respektive anträffande plats.

Polisen

PM

Delningsbeslut från K1143476-20 (BG131440-2)

Signerad av

Signerad datum

Enhet	Diarienr
Region Syd, Grova brott 5 Rgn Syd	5000-K1123172-20

Uppgiftslämnare	Datum	Tid
Delmar Wigström, Kajsa	2024-07-04	11:19

Beslag verkställt	Material för analys
Nej	Nej

Mottaget	Mottaget datum	Tid

Sätt på vilket uppgift lämnats

Upprättad av
Kajsa Delmar Wigström

Uppgiften avser

Uppgift
Angående 4 filmklipp samt beslagsprotokoll och PM från ärendet avseende mobiltelefontömningen vid vilken filmerna anträffades har KÅ Magdalena Tesfai fattat beslut att dela filmerna, beslagsprotokoll samt PM:en från K1143476-20 till vår utredning den 2024-06-28.

Det visade sig att beslagsprotokollet avseende telefonen (2021-5000-BG131440) inte fanns inhämtat i åklagare Tesfais utredning.

Beslagsprotokollet har dock ingått i fu-protokoll som idag är offentligt och handlingen inhämtades således till utredningen från förundersöknings-protokollet från det ursprungliga ärendet i vilket telefonen togs i beslag istället (K1305914-21).

I tjänsten,
K Wigström

Polisen

PM avsende mobilgranskning av BG131440-2 (Maskad)

Signerat av

Signerat datum

Enhet	Diarienr
Region Syd, Grova brott 5 Rgn Syd	5000-K1123172-20

Originalhandlingens förvaringsplats	Datum	Tid
	2024-09-05	14:42

Involverade personer	Personnummer/Orgnr	Roll
El-Ali, Omar		Berörd person

Involverad personal	Funktion
Fitim Rushiti	Uppgiftslämnare

Berättelse

I ärende avseende mordförsök i Malmö (Delsjögatan) 2020 med Knr K1143476-20 har följande upprättade PM inhämtats till denna utredning.

Ut har maskat mejladress. Originalhandling finns i slasken.

//Insp Fitim Rushiti

Polisen

PM

MobilgranskningsPM 2021-5000-BG131440-2

Signerad av

Signerad datum

Enhet	Diarienr
Region Syd, Grova brott 3 PO Malmö	5000-K1143476-20

Uppgiftslämnare	Datum	Tid
Bruhner Åkerblom, Christian	2024-05-15	14:31

Beslag verkställt	Material för analys
Nej	Nej

Mottaget	Mottaget datum	Tid

Sätt på vilket uppgift lämnats

Upprättad av
Christian Bruhner Åkerblom

Involverade personer	Personnummer/Orgnr	Roll
Kosuta, Mirsad		Berörd person

Uppgiften avser
MobilgranskningsPM 2021-5000-BG131440-2

Uppgift

2021-5000-BG131440-2 är en mobiltelefon, iPhone 7, som togs i beslag 2021-10-28 i annat ärende (K1305914-21). Telefonen ska ha tillhört Mirsad Kosuta, målsägande i aktuellt ärende.

Kå L Jangvert har beslutat att dela telefonextraktionen till detta ärende.

I telefonen har numren -8834 och -7089 suttit.

Telefonen registrerar användning mellan april 2020 tills den tas i beslag 2021-10-28.

Telefonen är döpt till "Mirsad – iPhone".

AppleID i telefonen har namnet "Mirsad Kosuta" och mejladressen [redacted]@live.se

Numret -3094 (se "MobilgranskningsPM 2020-5000-BG114676-2" av Ahmed Farhans telefon) finns sparad i telefonen under namnet "Alli". Det finns även kontakt via meddelande och samtal mellan telefonen och "Alli".

I telefonen finns en hel del bilder och filmer på Mirsad. Det finns även bilder och filmer på Mirsad tillsammans med Ahmed Farhan.

I telefonen finns det både inkommande och utgående meddelande där användaren av telefonen benämns som Mirsad.

I telefonen har endast ett antal filmer anträffats som kan vara av relevans för ärendet. Det handlar om fyra filmklipp som är inspelade 2021-07-20 mellan kl.01.56 och 02.33. Filmerna visar inget utan är en dokumentation över samtal mellan två parter. Parten som är närmst inspelningen sitter i en bil. Den andra partens röst hörs via en annan telefons högtalare. Samtalstonen uppfattas som vänlig.

Filerna har filnamnen IMG_0564, IMG_0565, IMG_0566 och IMG_0568 följt av .MOV och

är lagrade i telefonens DCIM-mapp. Detta talar för att det är den extraherade telefonen som spelat in filmerna. Enligt metadata till filerna är det också en iPhone 7 som spelat in filmerna.

På filmerna ser man inga personer eller miljöer utan bilden är helt svart största delen av tiden. Nedan följer en kort sammanfattning av filmerna där "Part" är personen som sitter vid inspelningen och "motpart" den som är med i samtalet per telefon. Part är troligen Ahmed Farhan och motpart är troligen Omar El-Ali. Detta utvecklas i sista stycket.

Filmerna finns i sin helhet i FILIP. Extraktionsprotokoll biläggs promemoria som bilaga 1. Endast filmen IMG_0564.MOV är av relevans för aktuellt ärende.

IMG_0564 är 7 minuter och 30 sekunder lång.
Inspelningen börjar med att parterna hälsar på varandra som bror.

Motparten börjar med att säga att han inte fattar varför "du och Mardin och dem har problem", "ingen av er har spillt varandras blod" och frågar varför "du hatar dem så mycket" och att han vet att de aldrig kommer att lösa det.

Parten säger att han varit tillsammans med deras syster. Detta ska ha varit sen 2012. Sen dess har dem hatat honom.

Motparten säger att de inte ens har skjutit mot varandra. Parten säger "aldrig, ingenting bror, jag har ingenting, ingenting".

Motparten säger att någon påstår att parten ska ha tagit på sig skjutningarna åt någon annan. Parten förnekar detta.

De pratar lite om andra vänner, ovänner och konflikter. De pratar om att "ge" personer till varandra som de har konflikt med.

Motparten säger att han inte kommer ge parten Marko eller Mardin och det har han sina goda anledningar till. De räddade troligtvis motpartens liv nyligen då han höll på att bli "gowad" (dvs utlurad för att bli skjuten/mördad/skadad).

Efter ett tag säger Parten att så fort han är i Malmö säger polisen till honom "du Farhan det finns flera som vill döda dig".

Parten frågar "vad vill ni ha för han kanin bror". Motparten säger att han inte kan.

Därefter kallar parten motparten för "Omar" vid två tillfällen.

Filmen avslutas med att motparten säger att han måste ta ett samtal.

IMG_0565 är endast tre sekunder långt.
Det går inte att höra något på filmen.

IMG_0566 är 4 minuter och 13 sekunder lång.
I början ser man skymten av ett par jeans. Man ser också att parten sitter i en bil. I början överhör man att motparten pratar i telefon med någon annan.

De båda pratar om att de har mycket olika problem. Motparten säger att han bott i Helsingborg.

I mitten av filmen hör man hur bilen accelererar och att parten säger "där är någon där" och så vidare. Parten säger att dem höll på att bli "gowad". Parten låter något uppjagad i samband med detta. Parten säger att han på att bli skjuten nu men vill inte säga var han är. I bakgrunden hör man som hastigast en ganska hes röst som skulle kunna vara Mirsad Kosuta.

Därefter avslutas filmen.

IMG_0568 är 19 minuter och 32 sekunder lång.
Parten börjar med att säga att de var tvungna att köra i säkerhet. Motpart frågar vem part har problem med mer än "de dära". Parten svarar ingen.

De pratar om andra personer i Malmö, konflikter, händelser, brott och annat.
I slutet av filmen hör man samma hesa röst som skulle kunna vara Mirsad Kosuta säger något till parten.

Annars avhandlas inget som kan vara av relevans för ärendet.

Deltagare i samtalet
I bakgrunden hör man vid enstaka tillfällen en hes, ganska specifik röst. Denna röst låter som Mirsad Kosuta. Filmerna anträffades i en telefon tillhörande Mirsad Kosuta.

På samma sätt är "parts" röst lik Ahmed Farhans utifrån andra filmer i hans egen telefon. Han benämner även sig själv som "Farhan" vid ett tillfälle. Parten verkar ha en konflikt med Marko, Mardin och "kanin" (som enligt separat avrapportering är Yousef Daabasse). Mardin är misstänkt i aktuellt ärende och Ahmed Farhan är målsägande i detsamma. Mirsad Kosuta och Ahmed Farhan har nära kontakt.

"Motparten" kallas för "Omar" vid flertalet tillfällen. Motparten nämner att han nyligen blev friad i Hovrätten för grovt vapenbrott, vilket stämmer in på Omar El-Ali (se dom 2021-06-10 från Hovrätten över Skåne och Blekinge B1373-21). Motparten nämner att han ska ha blivit gripen för grovt vapenbrott bla tillsammans med en Samer, vilket också stämmer med Omar El-Ali (se K822921-21, 2021-07-13, förundersökning nedlagd). Motparten uppger att han tidigare bott i Helsingborg. Omar El-Ali har varit folkbokförd i Helsingborg.

Motparten nämner i samtalen att han tidigare hängde med bla Hassan Ihsan-Wahid och Imad Alzuriey men att det sedan skurit sig. Precis vid denna tid fanns en konflikt mellan dessa personer.

Utifrån innehållet i samtalen är det troligt att parten är Ahmed Farhan och motparten Omar El-Ali. Personen i bakgrunden kan vara Mirsad Kosuta.

Pinsp C Bruhner

Bilaga

Bilaga 1 - extraktionsprotokoll filmer

Bilaga till PM 2024-05-15 14:31, diarienr 5000-K1143476-20

Beskrivning

Bilaga 1 - extraktionsprotokoll filmer

Extraction Report - Apple iOS Full File system

Cellebrite
www.cellebrite.com

Data Files (4)

Classification data will appear in blue indicating this is enriched data from Cellebrite and didn't come from the device

Videos (4)

#	File Info		Additional file info		Thumbnail	Deleted	*
1	Name: Path: MD5:	IMG_0564.MOV fs-partial-afu.zip/private/var/mobile/Media/DCIM/100APPLE/IMG_0564.MOV 2a10d108b9e4f3fd60ab30cc9fa50717	Size (bytes): Created: Modified: Accessed: Classifications: Source file Meta Data: Camera Make: Device: Software Used to Create: Creation Date:	390490235 2021-07-20 01:56:12(UTC+2) 2021-07-20 01:56:12(UTC+2) 2021-07-20 01:56:12(UTC+2) Handwriting (62%) fs-partial-afu.zip/private/var/mobile/Media/DCIM/100APPLE/IMG_0564.MOV : 0x0 (Size: 390490235 bytes) Apple iPhone 7 14.5.1 2021-07-20 01:56:12(UTC+2)	[redacted]		
2	Name: Path: MD5:	IMG_0565.MOV fs-partial-afu.zip/private/var/mobile/Media/DCIM/100APPLE/IMG_0565.MOV 8409e3eee8eaa64b24b15817d5e45d48	Size (bytes): Created: Modified: Accessed: Classifications: Source file Meta Data: Camera Make: Device: Software Used to Create: Creation Date:	2897967 2021-07-20 02:04:32(UTC+2) 2021-07-20 02:04:32(UTC+2) 2021-07-20 02:04:32(UTC+2) Handwriting (55%) fs-partial-afu.zip/private/var/mobile/Media/DCIM/100APPLE/IMG_0565.MOV : 0x0 (Size: 2897967 bytes) Apple iPhone 7 14.5.1 2021-07-20 02:04:32(UTC+2)	[redacted]		
3	Name: Path: MD5:	IMG_0566.MOV fs-partial-afu.zip/private/var/mobile/Media/DCIM/100APPLE/IMG_0566.MOV 9430fc14134b71134ae1cb16a51baf13	Size (bytes): Created: Modified: Accessed: Classifications: Source file Meta Data: Camera Make: Device: Software Used to Create: Creation Date:	245763704 2021-07-20 02:04:54(UTC+2) 2021-07-20 02:04:54(UTC+2) 2021-07-20 02:04:54(UTC+2) Nudity (91%) Weapons (90%) Handwriting (58%) fs-partial-afu.zip/private/var/mobile/Media/DCIM/100APPLE/IMG_0566.MOV : 0x0 (Size: 245763704 bytes) Apple iPhone 7 14.5.1 2021-07-20 02:04:54(UTC+2)			

4	Name:	IMG_0568.MOV	Size (bytes):	1131802638	[redacted]		
	Path:	fs-partial-afu.zip/private/var/mobile/Media/DCIM/100APPLE/IMG_0568.MOV	Created:	2021-07-20 02:33:21(UTC+2)			
			Modified:	2021-07-20 02:33:21(UTC+2)			
	MD5:	fb5dab1aecc89ff89843e9f66a82ada9	Accessed:	2021-07-20 02:33:21(UTC+2)			
			Source file	fs-partial-afu.zip/private/var/mobile/Media/DCIM/100APPLE/IMG_0568.MOV : 0x0 (Size: 1131802638 bytes)			
			Meta Data:				
			Camera Make:	Apple			
			Device:	iPhone 7			
			Software Used to Create:	14.5.1			
			Creation Date:	2021-07-20 02:33:21(UTC+2)			

Polisen

PM

Omar El-Ali & Ahmad Farhan 2021-07-20

Signerad av

Signerad datum

Enhet	Diarienr
Region Syd, Grova brott 5 Rgn Syd	5000-K1123172-20

Uppgiftslämnare	Datum	Tid
Delmar Wigström, Kajsa	2024-07-09	14:13

Beslag verkställt	Material för analys
Nej	Nej

Mottaget	Mottaget datum	Tid

Sätt på vilket uppgift lämnats

Upprättad av
Kajsa Delmar Wigström

Uppgiften avser
Samtal mellan Omar El-Ali och Ahmad Farhan

Uppgift
Den 28 oktober 2021 tas en mobiltelefon i beslag från Mirsad Kosuta (2021-5000-BG1314440-2 i ärende K1305914-21).
När mobiltelefonens innehåll granskas och analyseras hittas 4 filmer inspelade 2021-07-20. (Filerna delas till utredning K1143476-20 som i sin tur delar filerna med denna utredning). Filerna finns lagrade i FILIP.

Filmerna innehåller 4 filmklipp med ljudupptagning av samtal som med stöd av PM från C. Bruhner (K1123172-20) samt min egen uppfattning av Omar El-Alis röst, identifieras till; att Ahmad Farhan (sittandes i en bil) pratar med Omar El-Ali på telefon. Den ena filmen var bara 3 sekunder lång och innehöll ingen bild eller ljud (0565) innehöll inget av vikt. (Se vidare PM från K1143476-20 upprättat av C. Bruhner).

Undertecknad har lyssnat igenom samtalen och transkriberat ut sådant som är av vikt för utredningen.
Sammanfattningsvis handlar samtalen om en dialog mellan Omar och Ahmad om diverse kriminalitet och kriminella personer.
Dessa två pratar inledningsvis med varandra för att se om de har några gemensamma problem som de kan samarbeta kring.
De pratar om olika personer som man önskar att den andre ska "gowa" - det vill säga locka/lura ut så den andre kan skjuta/döda personen.
De når inte någon överenskommelse avseende någon "gowning" men de pratar vidare om en rad olika händelser från 2016-2021.
Samtalen/samtalet är totalt ca 30 minuter långt.

I en av filerna (0566) (bilaga: Transkriberat samtal_2) (01:14) framgår det från Omar, efter att Ahmad har frågat honom "varför kom du tillbaka till Malmö?" att Omar bråkat med sin fru, flyttat från lägenheten och sovit på lite olika ställen. Han berättar att: ” … en gång Ramis lillebror han var kaxig mot mig. Sen det blev den grejen där i Kroksbäck och ja, därifrån det eskalerade. Jag började hänga med Hassan Wahid (ohörbart) sharmuta. Eh yani vi hade gemensamma problem sen killen, bror han…”.

Detta tolkas av undertecknad som en förklaring/beskrivning från Omar till Ahmad om vad som hände i september 2020.
(Se vidare transkribering).

I tjänsten,
//insp K. Wigström

0564

AF: Ah bror

O: Hallå bror

AF: Ja bror

O: Bror till att börja med, jag fattar inte varför du och Mardin och de har problem. Ingen av er har spillt varandras blod.

AF: Walla bror eh…

O: Varför hatar du dem så mycket, jag vet att du kommer aldrig lösa det men.

AF: Nej walla bror de är dem som eh det handlar om hans syster för jag var ju tillsammans med henne, jag ville gifta mig med henne.

O: Ah walla är det så det började?

AF: Ja, det där var 2012 bror. Tänk dig sen tvåtusen…

O: Ja man, det har gått 10 år…

AF: Fattar du mannen som om det bara ja, jag som varit tillsammans där. Ja. Sen har de hatat mig bror. De har stört sig på mig walla jag vet inte kanske jag är snyggare…

O: Ni har aldrig ens skjutit mot varandra.

AF: Aldrig, ingenting bror. Jag har ingenting….

O: Bror… han sharmuta Hassan Wahid säger du har tagit det på dig de skjutningarna och sånt.

AF: Bror, jag hörde att, att eh att eh Hassan Wahid hade sagt det. Jag hörde det jag pratade med Nikola idag. Och jag hörde att han hade sagt, Nikola Frank, jag hörde att han hade sagt att jag att jag eh (ohörbart) vad fan heter det, att jag hade skjutit, ja, att jag bröstar, att jag bröstar, det Hassan Wahid gör, och Hassan Wahid bröstar det jag… men bror det där stämmer inte jag har aldrig hört ens att det kommer så bror ja…

O: Och löst det med han, visst ni har ingenting otalt du och Hassan?

AF: Bror, jag har inte pratat med Hassan, jag har inte pratat med nån bror..

O: Men han måste ha hälsat bror jag vet hur han fungerar.

AF: Nej walla bror jag har inte pratat, jag svär på min mamma bror, jag har inte pratat med nån av dem bror, jag gör min grej. Jag har mina vänner.

….

(Diverse prat om kända kriminella personer i Malmö om vem man kan "gowa" och vem inte. Omar och Ahmad pratar om de har några gemensamma problem eller personer som de skulle vilja undanröja).

05:54

AF: …men du har hört hur djurig jag är på att köra bil va? Hoppas att…

O: Walla?

AF: Har du inte hört det?

O: Nej walla…

AF: (arabiska) Omar jag svär på min mamma jag är en av, jag ska inte överdriva men jag är faktiskt en av Sveriges bästa chaufförer…

…

06:52

O: Men bror, varför lämnar du inte, du stack bror, varför kom tillbaka helt ärligt.

AF: Walla bror, jag kom tillbaka (arabiska) ja, Omar, walla bror…

O: Vet du hur mycket du stör mig. Vi ska fokusera på ett problem…

…

Utskrivet av insp. K Wigström 2024-07-04

0566

AF: …och, jag, jag blir riktigt jag bara ser svart framför mig walla.

O: Det sjuka är vi snackar om det vi skrattar fattar du och sen… …vänta en sekund

(*Omar svarar på ett annat samtal och pratar kort men en kvinna. Ej av vikt för utredningen.*)

O: Hej… …va?

Kvinnoröst: Hej hej

O: Varför ska du gå?

…

00:50

AF: Ah bror? Bror, säg till mig, säg till mig nu, hur länge yani, vad, vad är det vad är det som hur ska man göra bror? Det blir det är för mycket problem på allas, på dig, på mig…

O: Det är för mycket bror jag har problem med hela Malmö. Jag har inte ens bott här i ett år.

AF: Jag vet bror varför kom du ens tillbaka till eh vad heter det, till Malmö?

O: Jag blev osams med min fru ett tag, sen jag gick ut från lägenheten i Helsingborg

AF: Ja

O: Sen bror var skulle jag sova bror jag gick och sov hos min mamma, sen hit dit, sen mannen en gång Ramis lillebror han var kaxig mot mig. Sen det blev den grejen där i Kroksbäck och ja, därifrån det eskalerade. Jag började hänga med Hassan Wahid (ohörbart) sharmuta. Eh yani vi hade gemensamma problem sen killen, bror han…

(Bilen plingar)

AF: Det är nån, det är nån, det är nån där jag svar på min mamma.

(*Ahmad Farhan blir rädd, bilens motor rusar och körs fort iväg. Omar fortsätter prata i bakgrunden*).

AF: Ja

O: (ohörbart)

AF: Va?

O: (ohörbart)

AF: Vänta lite.

O: Du sitter i en BMW va? (ohörbart) bil?

(Bilens motor rusar).

AF: Vänta lite, vänta lite, vänta lite vi håller på att gowade här.

O: Walla?

AF: Jag svär på min mamma. Ah, bow mannen, så nära det var mannen.

O: Vad hände?

AF: Oh bow så nära det var mannen. Mannen vad har du fucking gps i den här Signal eller?

(*Motorn rusar, Omar säger något ohörbart i bakgrunden)*.

AF: Va?

O: Du sitter i en BMW (ohörbart)?

AF: Nä, jag svär på, jag svär min mamma jag sitter inte i en BMW.

O: Vad var det för ljud bror (ohörbart) en BMW?

AF: Va?

O: Det var väl BMW-ljud? (ohörbart)

AF: Va?

O: När du tog av bältet det lät som den BMW-ljud…

AF: Walla bror du eh dina öron (arabiska)

O: (ohörbart)

AF: Jag älskar också BMW bror.

O: (ohörbart)

AF: Ey bror jag skojar inte med dig eh jag säger till dig. Jag höll på att bli skjuten nu.

O: Bror tagga där ifrån. Var nånstans?

AF: Ah det där, det där det där är hemligt, hemligt var jag var någonstans men men jag säger till dig, han var riktig amatör, han som kom med svarta kläder.

O: Vet du att jag blev beskjuten i förra veckan den snuddade mig i hälen.

AF: Oh walla?

O: Vi blev gowade de kunde inte pricka mig horungar de.

AF: Eh ni såg det där eller hur?

Okänd röst från bilen: Ja

AF: Eh i alla fall vad skulle jag säga till dig eh…

O: Bror lyssna, ring mig när du…

AF: Jaja, jag ringer dig jag ringer dig, jalla hej hej…

O: Jalla (ohörbart)

Utskrivet av insp K Wigström 2024-07-05.

0568

AF: Ah, Salam alekum

O: Alekum Salam

AF: Walla bror jag säger till dig. Vi fick gå och säkra oss snabbt bror för att…

O: Bror, vem har du problem med mer än alltså de hära?...

AF: Ingen walla.

O: (ohörbart) …hände något på riktigt eller?

AF: Nej, nej jag svär på min mamma bror eh han kom helt svartklädd bror, jag svär på gud, hamdullilah (arabiska) bror min ögon och körstilen som ja….

O: (ohörbart)

AF: (Skrattar)

…

01:50

O: Vad tror du om spanien-ligan, tror du de kommer ut?

AF: Walla bror det tror jag inte alls. De kommer inte komma ut…

O: (ohörbart) de ska knulla oss. *(Skrattar)*

AF: Varför? (skrattar)

O: Bror ska jag vara ärlig, du vet inte hur, de (fon.) ”pushar” hela tiden på folk.

AF: Faktisk de var duktiga bror jag ska vara ärlig mot dig de var duktiga de gjorde sin grej,

Bror hela, hela fucking Europa vet vem de är mannen.

O: Du vet Amir han hade talang på att döda folk alltså.

AF: Aha

O: Han hade talang på att övertala folk att döda folk.

AF: Du vet att en gång jag träffade Amir. Har du hört den hära historien?

O: Nej

AF: Jag träffade han (ohörbart) och Atto och Fahkry. Då han hade dödat bara Shkembim.

O: Han hade bara en på (ohörbart).

AF: Han hade bara en, vad jag vet i alla fall. Det var 2016 där någonstans.

O: Ja, det var (ohörbart).

AF: Bror jag hade en Glock, eh 27 med 22-mag. Det var jag och Rusho. Och du vet Rusho säger till mig ”bror, bror vi träffar han utan gun”. Bror då han är inte så. Jag sa till han ”bror du är helt dum i huvudet vadå utan gun mannen. Jag kommer aldrig träffa nån så utan gun”. Jag svär på min mamma jag gick och träffa han med gun och medans jag sitter i bilen jag låter han komma först och jag siktar på han utan att, att han ens vet. Du vet så jag sitter i bilen och jag siktar sakta, sakta medans han går förbi och jag går ner. Och nu jag hamnar bakom han och jag går fram till han. Jag hälsar på, med vänstra handen du vet så han fattar ju att jag har gun.

O: Ja, exakt ja.

AF: Sen jag sa till han ”shoo, har du sagt har du sagt att du vill klippa mig?” ”För att nu jag var i Nallens Livs och vad händer? De berättar till mig, grabbarna där, de bara, för jag tjafsar med han där och Rusho han hade trott att vi hade lagt till Shkembim blommor och sånt. Men det var inte faktiskt vi, det var han horan Maysem som var där. Det var inte ens vi.

O: (ohörbart) jag förstår.

AF: Fattar du? Och vi fick skiten för det. Sen, vad händer? Jag säger till han ”lyssna habibi, jag säger till han lyssna om vi också vill, lägga blommor, vi lägger blommor för kommer du inte ihåg när vi var i båten och du var med alla dem när de skulle bråka med oss, M-falangen. Det var då du vet jag hjälpte Rusho och…

O: Jajaja

AF: Det var den tiden, våra tider också. Sen eh sen i alla fall sen jag sa till han ”sho vill du klippa mig?” Sen han bara ”jag snackar inte, om jag gör, jag gör bara” jag bara ja, men bara…

O: Lyssna, du vet egentligen han är filmer bror. Han har bara haft tur bror jag svär på gud.

AF: Tror du?

O: (ohörbar arabiska) En gång Alaa han bråka med han framför mig, Alaa sa till han ”jag ska knulla din mamma din horunge”. Amir han drog upp en Makarov.

AF: Ja

O: Alaa, Alaa sa till han; ”Skjut mig i huvudet bror”.

AF: (ohörbart arabiska) Walla?

O: (ohörbar arabiska) …han gjorde ingenting.

AF: Men det va…

O: (ohörbart) Han väljer sina offer. Hade han skjutit Alaa, han vet de har stor släkt och de har pengar och sånt det hade slutat dåligt fattar du.

AF: Men bror sista tiden han sket i bror. Du såg själv vad han gjorde mannen.

O: Ja ibland, för att ingen kunde komma åt han.

AF: Exakt, ingen kunde komma åt han. Bror, folk som, kolla, folk som är utomlands, de är livsfarliga.

O: …var djurig. Han var djurig walla. Han klippte ”Flaggan” i London bror.

AF: Bror det var det jag säger till dig mannen, jag svär…

O: Du vet han skrev till mig på Encro…

AF: Ja?

O: Sho bror kan du kolla om Flaggan är död? (skrattar)

AF: (skrattar) Han är sjuk i huvudet.

O: Jag ringde ett samtal, till Flaggans släktningar, det är kvinnor walla i bakgrunden…

AF: Ja

O: Sen jag skrev till han ja…

AF: Walla han var bror Flaggan han var bra walla bror jag gillade Flaggan.

O: Han var riktigt fet du vet jag hade kontakt med han alltså.

AF: Ja han va, ja… …nej jag kände han bror sen vi var små mannen men det är synd att han dog walla bror. Han förtjänade inte det så där walla bror.

O: Fast du vet jag hörde sista tiden han blev ovän med juden också han blåst han eller nåt sånt säger folk.

AF: Mannen, var det inte Amir som blåste Flaggan mannen?

O: Amir har aldrig haft med Flaggan och göra. Du vet Flaggan och de, de jobbar inte med folk som gör mycket våld.

AF: Jag vet, jag vet bror, Dani Juden inte ens han, du vet själv mannen killen är inte han är ingen sån mannen…

O: Ja han var sån innan, du gav han en (ohörbart)

AF: Hur mycket fick han? Fick han på riktigt betala 20 millar va?

O: Mannen, jag har hört noll och jag har hört 50 öre, tio, så jag vet inte.

AF: Jag vet i fan bror. Han betalade ju eh vad heter det. Eller Jag vet inte om han brösta den Mahmoud, han brösta den. Du vet med fem millar för den dära Galaxy.

O: Galaxy. Han ljuger mannen.

AF: Walla jag vet inte.

O: Bror han har aldrig varit ens i ett skott i hela sitt liv.

AF: Bror han var äcklig mannen. Du vet själv hur äcklig han var mannen.

O: Jag diggade inte han.

AF: Han diggade aldrig mig lyssna, han digga aldrig mig. Han diggade aldrig Sayed för jag och Sayed vi satte han på plats alltid i…

O: Ja

AF: …i vad heter det, i Soffe. Då Sayed var tillsammans med eh en sån brud och han hade, och Mahmoud hade knullat henne så han, Sayed sneade å henne, på han.

O: (ohörbart)

AF: Ja, eh mannen, minns du, minns du när vi skulle plocka din stash? (skrattar)

O: Ja (skrattar)

AF: Ey, bar gärning mannen, det var bar gärning.

O: Du vet jag skulle hem och lämna en gubbe till min vän som jag såg er.

AF: Ja ja.

O: Så schlejfad alltså

AF: Bror vet du vad det roliga är? Vi hade inga guns och ingenting. Kolla hur kickad jag är, jag sparkade på dörren först.

O: Jag lekte jag hade gun också

AF: Oj och sen vi vänder tillbaka och minns du, jag vänder tillbaka och sen jag går och gör med mina händer, jag säger vi skojar vi flippar med er, vi bara du vet så annars vi ska skjuta. (Skrattar)

O: Ja, jag försökte öppna dörren gör så ”polisen”.

AF: Ja, Jag sa ”ey det är polisen, det är polisen”. (Skrattar)

O: (ohörbart) polisen (ohörbart). Men han var riktigt smart han Sayed mannen jag satt med han på rättegång hela tiden.

AF: Ja bror, de är de schleijf-tiderna mannen…

O: På han rättegång han kan ändå prata svenska han (ohörbart).

AF: Ja vet, jag vet han kan bra svenska.

O: De bölderna i halsen.

AF: Ah…

O: Du har inget med de och göra va?

AF: Nej nej, ja ja

O: Ni umgicks ju?

AF: Men, han sitter ju inne. Jag faktiskt, jag sak vara ärlig mot dig, jag är bra vän med han.

O: Du vet Ahmed, jag pratade med han i häktet vi snacka varje dag.

AF: Ja, du vet Ahmed jag, han är mycket nära mig alltså han är han är, jag tycker han är bra.

O: Jag diggar Ahmed riktigt mycket alltså.

AF: Han är bra. Du vet så att han är koll, du vet innan, innan ja kolla, innan Ahmad han var, han var fucked innan, men du vet han blev bra, han blev bra.

O: …sen, bror han mognade till, jag var också fucked innan, jag blåste folk och…

AF: Eh nä annars du blåser inte folk nu va (skrattar).

O: Jag leker över så eh genius smart

AF: *(Skrattar)* Bror jag också bror att ingen vill eh har du märkt att ingen vill göra affärer med oss längre i Malmö mannen. Efter…

O: Jag svär (ohörbart)

AF: Nej, jag tänker efter nu kriget och allt de har sett bror, jag speciellt bror, kriget har kostat mycket pengar. Du vet själv bror, hotell varje dag så som ni, jag vet också ni bor på hotell varje dag.

O: Jaja

AF: Och bror det kostar. Det kostar. Vi ska inte ljuga för varandra. Det kostar.

O: Vi är fattiga alltså

AF: Och varje gång vi blir fattiga vad gör vi bror? Ok, jag svär på min mamma, vi går vi kidnappar folk vi knullar folks mammor bara för att ta ut en tjuga, tretti jag skiter i femtio lax.

O: Ja, vi leker helt (fon.) ”sharif” göra affärer med dem helt länge medan jag hämtar en som ska vara syndabock yani (ohörbart)

AF: Fattar du, ja, jag skyller också på andra…

…

09:54

O: Var fan kan man sälja stulna bilar?

AF: Klart bror, jag har alltid sålt stulna bilar. Det är min grej. Det är min grej. Det är min grej. Hämta till mig vilken bil du vill, alltså en ny bil. Jag säljer den till dig direkt.

O: Ok ok…

AF: Men, bror snälla gps:a den inte till oss mannen (*skrattar*). Ja…

O: Jag kan låta folk gå och hyra bilar och sånt.

AF: Exakt, vet du vilka bilar du ska hämta? Från SIXT du ska hämta till mig BMW, jag kan skicka till dig en lista på vilka bilar exakt.

O: Ja ja, snälla gör det bror.

…

12:14

AF: När du hyr den bilen från SIXT och den blir stulen med nycklar, så får du betala 30 lax. Men om du bestrider den så kommer han killen inte få betala någonting.

O: Ah walla

AF: Ja vet ja, jag du vet, jag gör kärleksfilmer till tjejer…

O: Tänk dig vad som hände med mig och Yahya…

AF: Ja

O: Han, när Bilal och de horungarna sköt oss…

AF: Ja

O: …min kusin körde ju över dem…

AF: ja

O: …och sen han krockade in i ett träd. Du vet att de ville kräva oss på hela bilens kostnad va?

AF: Ja, men det är klart de vill göra det mannen för att…

O: Ja men vet du vad sjukt vad anledningen var?

AF: ah?

O: Vi skrev ingen skadeanmälan (ohörbart) båda på sjukhuset

AF: Jag vet jag vet när du inte skriver en skadeanmäl, det är samma sak jag. Vet du hur många som har hamnat i Kronan, en halv mille på grund av mig bror. Skitmånga…

Utskrivet av insp K. Wigström den 2024-07-05.

Polisen

Tjänsteanteckning

Ekonomi - El-Ali, Omar

Signerad av

Signerad datum

Enhet	Diarienr
Region Syd, Grova brott 5 Rgn Syd	5000-K1123172-20

Uppgiftslämnare	Datum	Tid
Jakobsson, Erika	2024-02-21	09:30

Beslag verkställt	Material för analys
Nej	Nej

Mottaget	Mottaget datum	Tid

Sätt på vilket uppgift lämnats

Upprättad av
Erika Jakobsson

Involverade personer	Personnummer/Orgnr	Roll
El-Ali, Omar		Berörd person

Uppgiften avser

Uppgift

I september 2020 inhämtades bankuppgifter för El-Ali, Omar.

Förfrågan i Word-format finns sparad i ärendet. Denna efterfrågar:
uppgifter om personen är konto-innehavare eller har annat engagemang, skulder, värdepapper, fonder, bankdoser, bankid och fullmakter i banken. Även om konton är kopplat till något Swishnummer. Önskar uppgift om aktuella saldon per 2020-09-15. Ifall det har förekommit transaktioner mellan perioden 2020-09-01 – 2020-09-15 så önskas även dessa, gärna i excelformat.
Förfrågan har sänts till Swedbank.

Svar har inkommit från Swedbank och innehåller:

Kontoutdrag, privatkonto
Kontoutdrag, E-sparkonto
Ekonomisk översikt
Swish-rapport
Korttransaktionslista
BankID-rapport utan platstjänst aktiverad

Tillsammans med dessa handlingar förvaras även en lista, kallad "Dagrapport med kortköp 200914 Arena Livs Hyllie". Där är kortköpet med Omar El-Alis bankkort markerat. Även denna lista arkiveras med övriga handlingar rörande El-Ali, Omar.

Förfrågan samt samtliga inkomna handlingar nämnda ovan arkiveras i FILIP.

I september 2020 har även uppgift om swish-anslutning inhämtats från Swish. Svar från dessa arkiveras också i FILIP.

/
Erika Jakobsson

Utredare

Polisen

PM

Inhämtning av ekonomi: El-Ali, Omar

Signerad av

Signerad datum

Enhet	Diarienr
Region Syd, Grova brott 5 Rgn Syd	5000-K1123172-20

Uppgiftslämnare	Datum	Tid
Kirchhoff Hansson, Charlotta	2024-03-06	13:49

Beslag verkställt	Material för analys
Nej	Nej

Mottaget	Mottaget datum	Tid

Sätt på vilket uppgift lämnats

Upprättad av
Charlotta Kirchhoff Hansson

Involverade personer	Personnummer/Orgnr	Roll
El-Ali, Omar		Berörd person

Uppgiften avser
Ekonomi - El-Ali, Omar

Uppgift

2024-03-05
Ut inleder en ekonomisk inhämtning av El-Ali, Omar genom att via Skatteverkets tjänst Mekanismen söka information om hos vilka finansiella institut El-Ali är/har varit kund.

Enligt Skatteverket, och de banker som är anslutna i Mekanismen, har El-Ali engagemang i Swedbank (antal:2)

Tidigare begärd information från Swedbank finns i FILIP.

Ingen ny begäran skickas.

2024-06-13 - ny begäran skickas till Swedbank för att säkerställa att underlaget är detsamma som 2020.
2024-06-14 svar inkomna och material överensstämmer

Polisen

Bank Id rapport Omar El-Ali

Signerat av

Signerat datum

Enhet	Diarienr
Region Syd, Grova brott 5 Rgn Syd	5000-K1123172-20

Originalhandlingens förvaringsplats	Datum	Tid
	2024-06-14	10:57

Involverade personer	Personnummer/Orgnr	Roll
El-Ali, Omar		Berörd person

Involverad personal	Funktion
Charlotta Kirchhoff Hansson	Uppgiftslämnare

Berättelse

I syfte att kartlägga OMAR El-Alis rörelser före, under och efter brottstiden har en Bank-ID rapport begärts in, samt granskats, för tiden 2020-08-01-2020-09-15.

I syfte att kartlägga OMAR El-Alis rörelser före, under och efter brottstiden har en Bank-ID rapport begärts in, samt granskats, för tiden 2020-08-01-2020-09-15.

The network illustrates connections between BankID users and devices (mobile phones, tablets, PCs) based on the users have had BankID on the same device.

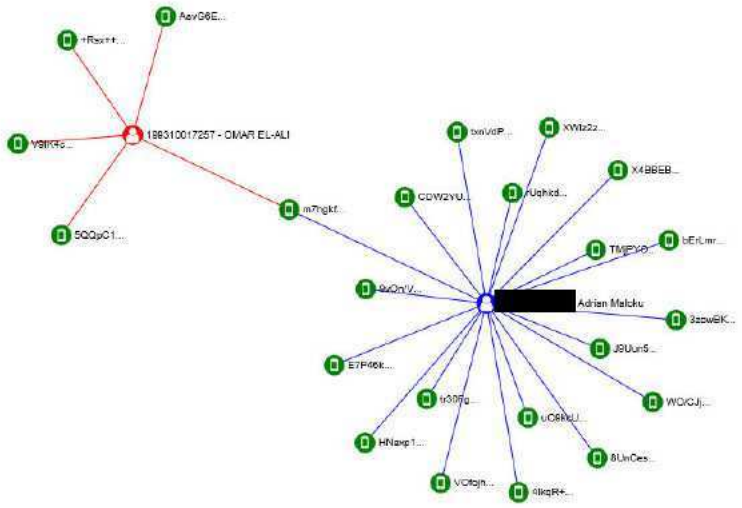

Den enhet (Iphone 12) (HårdvaruID: +Rsx++I8ZizK5jTvGM+5Bm0AWiA=) som OMAR El-Ali använder före, under och efter brottet har inga beröringspunkter med någon annan.

Bank-ID skapades 2020-04-03.

Tre inloggningar skedde under dygnet 2020-09-14
2020-09-14 04:51:53, Min Doktor
2020-09-14 04:56:59, Klara Bank AB
2020-09-14 17:00:25, Swedbank
Platstjänster har stängts av och positionering därmed inte möjlig

Kontohändelser brottsdagen 2020-09-14

2020-09-14	KONTOKÖP KORT	POSCIRCLE K VINTRIE,	88500	919	29307	-55,00	2 945,00
2020-09-14	SWISH MOTTAGEN	[redacted]5811	82149	955	8481	100,00	3 045,00
2020-09-14	SWISH MOTTAGEN	[redacted]5818	82149	955	10687	400,00	3 445,00
2020-09-14	SWISH SKICKAD	POS+[redacted]5649 621830,9188530963	82149	955	9936	-200,00	3 245,00
2020-09-14	KONTOKÖP KORT	POSMalmoe City,	88500	919	69579	-420,00	2 825,00

Översikt

Kortnummer 516815******5585			Kundnummer 19931001-7257					
Datum, tid	Belopp	Bankomat/Butik	Ort	Köpmiljö	Gdkt/nekat	Auktorisationskod	TerminalID	RetID
2020-09-14 15:02:43	55.00	CIRCLE K VINTRIE	VINTRIE	Köp i terminal	Godkänd	L28183 X	R101	2064723
2020-09-14 19:06:00	238.00	ARENA LIVS	MALMO	Köp i terminal	Godkänd	919795	16803626	74267329

Med tidsangivelser.

Swish under brottsdagen 2020-09-14

Swishnummer Kund	Datum	Tidpunkt	Belopp	Personnummer Kund	Kontonummer Kund	Swishnummer Motpart	Namn Motpart	IBAN Motpart	BIC Motpart	Swishmeddelande	Ordernr	Swishreferens
4672216382	2020-09-14	15:00	100	19931001 7257	82149,9144524627	[redacted]3811	SAMER QASIM	SE9500000821499447735916	SWEDSESS			62182373960011 6
4672216382	2020-09-14	15:50	400	19931001 7257	82149,9144524627	[redacted]5818	RAGHD EL-ALI	SE8280000821499301866 16	SWEDSESS			62182670404910 38
4672216382	2020-09-14	17:00	-200	19931001 7257	82149,9144524627	[redacted]5649	Tilda Sjövall Wickström	SE7034000000094203240186	FCFINSESA			62180316853036 3

2020-09-14, 15:00: 100 kr, Swish från [redacted]3811, Samer Qassim
2020-09-14, 15:50: 400 kr, Swish från [redacted]5818, Raghd El-Ali
2020-09-14, 17:00: 200 kr, Swish till [redacted]5649, Tilda Sjövall Wickström

Polisen

Förhör

Förhör med El-Ali, Omar Isa (Far till Issa. (Delad

Signerat av

Signerat datum

Enhet	Diarienr
Region Syd, Grova brott 5 Rgn Syd	5000-K1123172-20

Originalhandlingens förvaringsplats	Datum	Tid
	2024-10-01	12:45

Involverade personer	Personnummer/Orgnr	Roll
El-Ali, Omar Isa		Berörd person

Involverad personal	Funktion
Fitim Rushiti	Uppgiftslämnare

Berättelse

Eftersom förhöret finns arkiverad och polisen har rådighet över materialet, har det beslutats i utredningsledningen att förhöret med El-Ali, Omar Isa i 5000-K1456208-20 skall ingå i aktuell utredning, 5000-K1123175-20, utan vidare tvångsåtgärd.

/
Insp Fitim Rushiti

Polisen

Förhör

Signerat av

Signerat datum

Enhet	Diarienr
Region Syd, BF-IGV 6 LPO Malmö Söder	5000-K1456208-20

Hörd person	Personnummer
El-Ali, Omar Isa	

Den hörde är	ID Styrkt	Ställning till misstänkt - målsägande - vittne
Annan	Nej	Pappa till målsägande

Tolk	Språk

Ytterligare information om anledning till förhör	Underrättad om misstanke
Försök till mord - 20201126 Malmö.	

Underrättad om 12 § FUK	Underrättad om rätt till försvarare	Godtar den försvarare som rätten förordnar	Försvarare/ombud närvarande

Försvarare/ombud önskas

Förhörsledare	Förhörsdatum	Förhör påbörjat	Förhör avslutat
Maja Frisk	2020-11-26	23:34	00:05

Förhörsplats	Typ av förhör	Förhörssätt
Hyacintgatan	RB 23:3	

Förhörsvittne	Utskrivet av
	MF

Berättelse

Omar Isa är pappa till Mohammed och Isa. Omar Isa kommer enbart att benämnas som Omar i förhöret.

Omar berättar att han idag kom hem från jobbet cirka klockan 16:20. Då var hans fru, Mohammed, dottern och sonen Ali också hemma. Omar vet inte vad Mohammed har gjort tidigare idag. Mohammed brukar vakna, äta, duscha och sedan går han ut. Mohammed stod i hallen idag när Omar kom hem. Mohammed tog på sig kläderna för att gå ut. Omar berättar att Mohammed skulle gå till sin bror Isa som bor på Bellevuegården.

Omar uppger att han själv åkte till sin mamma vid 20:00 för att sova där. Fram till dess var Mohammed inte hemma. Omar vet inte mer.

På frågan vad Mohammed brukar göra om dagarna, uppger Omar att Mohammed brukar stå vid parkeringen vid Hyacintgatan. Omar vet att två av hans kompisar heter Ziad och Yosef Khalaf. Omar berättar att han litar på dem och känner dem.

Omar får frågan om Mohammed har några fiender. Omar berättar att det var en skottlossning för ett tag sedan på Bellevuegården där en person blev skjuten i foten. Personen som sköt sprang sedan hem till Isa, men varken Isa eller Mohammed var i lägenheten. Isa och Mohammed var på Möllevångstorget. Omar berättar att polisen sedan kom och tog Isa, Isas fru och Mohammed från Isas lägenhet. Omar uppger att han var rädd att någon skulle skjuta dem efter det att polisen släppte dem. Förhörsledaren frågar varför Omar var rädd för detta. Omar uppger att den man som sköt den andra mannen i foten, gick hem och duschade hos Isa. Mannen lämnade kvar kläder och en svart mask. När polisen kom så tog de kläderna och

dessa var i storlek M. Omar uppger att hans söner är långa och har XXL.

Omar uppger att det inte är hans söner som sköt mannen. Varje dag säger Omar till Mohammed att han ska akta sig och vill att han ska vara hemma.

Förhörsledaren frågar Omar om han har märkt något annorlunda hos Mohammed. Omar uppger att Mohammed berättade för cirka tio dagar sedan att mannen som blev skjuten i foten, inte var arg på Mohammed längre. Mohammed trodde på honom. Omar säger till Mohammed att han inte ska lita på det. Omar var säker på att mannen skulle göra något. Förhörsledaren frågar varför Omar tror att mannen ska göra något mot Mohammed. Omar berättar att han har läst i tidningen om en kille som sköt sin kompis och att det handlade om pengar.

Omar vet inte vad denna man heter. Vidare uppger Omar Isa att han inte har upplevt något annat annorlunda hos Mohammed.

Vidare berättar Omar att två dagar efter det att Mohammed blev släppt från häktet säger Mohammed att han är rädd för mannen som blev skjuten i foten. Enligt Omar är mannen känd hos polisen. Omar vet inte vem skytten är och uppger att han själv enbart har varit en gång hos Isa på Bellevuegården och det var för cirka 5-6 år sedan. Omar kan inte adressen.

Uppläst & Godkänt.

Polisen

Tjänsteanteckning

Ekonomi - El-Ali, Issa

Signerad av

Signerad datum

Enhet	Diarienr
Region Syd, Grova brott 5 Rgn Syd	5000-K1123172-20

Uppgiftslämnare	Datum	Tid
Jakobsson, Erika	2024-02-20	16:30

Beslag verkställt	Material för analys
Nej	Nej

Mottaget	Mottaget datum	Tid

Sätt på vilket uppgift lämnats

Upprättad av
Erika Jakobsson

Involverade personer	Personnummer/Orgnr	Roll
El-Ali, Issa		Berörd person

Uppgiften avser

Uppgift

I september 2020 inhämtades bankuppgifter för El-Ali, Issa.

Förfrågan i Word-format finns sparad i ärendet. Denna efterfrågar:
uppgifter om personen är konto-innehavare eller har annat engagemang, skulder, värdepapper, fonder, bankdoser, bankid och fullmakter i banken. Även om konton är kopplat till något Swishnummer. Önskar uppgift om aktuella saldon per 2020-09-15. Ifall det har förekommit transaktioner mellan perioden 2020-09-01 – 2020-09-15 så önskas även dessa, gärna i excelformat.
Förfrågan har sänts till Swedbank.

Svar har inkommit från Swedbank och innehåller:

Kontoutdrag, privatkonto
Kontoutdrag, E-sparkonto
Ekonomisk översikt
Saldouppgifter

Förfrågan samt samtliga inkomna handlingar nämnda ovan arkiveras i FILIP.

I september 2020 har även uppgift om swish-anslutning inhämtats från Swish. Svar från dessa arkiveras också i FILIP.

/
Erika Jakobsson
Utredare

Polisen

PM

Inhämtning av ekonomi: El-Ali, Issa

Signerad av

Signerad datum

Enhet	Diarienr
Region Syd, Grova brott 5 Rgn Syd	5000-K1123172-20

Uppgiftslämnare	Datum	Tid
Kirchhoff Hansson, Charlotta	2024-03-05	14:16

Beslag verkställt	Material för analys
Nej	Nej

Mottaget	Mottaget datum	Tid

Sätt på vilket uppgift lämnats

Upprättad av
Charlotta Kirchhoff Hansson

Involverade personer	Personnummer/Orgnr	Roll
El-Ali, Issa		Berörd person

Uppgiften avser
Ekonomi Issa El Ali

Uppgift

2024-03-01
Ut inleder en ekonomisk inhämtning av El-Ali, Issa genom att via Skatteverkets tjänst Mekanismen söka information om hos vilka finansiella institut El-Ali är/har varit kund.
Enligt Skatteverket, och de banker som är anslutna i Mekanismen, har El-Ali engagemang i Swedbank (antal:2).
Tidigare begäran till Swedbank samt svar finns i FILIP, med undantag av Bank-ID rapport, varpå en ny begäran gjordes.
Begäran om information från Swedbank skickas via mail avseende bank-ID rapport under ett tidsspann mellan 2020-08-01-2020-09-15. Förfrågan arkiveras i FILIP.
Svar inkommer från Swedbank via mail 2024-03-04.
Filerna bifogas i FILIP.

Polisen

PM

Bank ID; El-Ali, Issa

Signerad av

Signerad datum

Enhet	Diarienr
Region Syd, Grova brott 5 Rgn Syd	5000-K1123172-20

Uppgiftslämnare	Datum	Tid
Kirchhoff Hansson, Charlotta	2024-03-11	10:09

Beslag verkställt	Material för analys
Nej	Nej

Mottaget	Mottaget datum	Tid

Sätt på vilket uppgift lämnats

Upprättad av
Charlotta Kirchhoff Hansson

Involverade personer	Personnummer/Orgnr	Roll
El-Ali, Issa		Berörd person

Uppgiften avser
Bank-ID rapport

Uppgift

I syfte att kartlägga El-Ali, Issa rörelser före, under och efter brottstiden har en bank-ID rapport begärts in, samt granskats, för tiden 2020-08-01-2020-09-15.
I rapporten framgår det att El-Ali haft bank-ID på enheter där även andra haft sitt bank-ID, däribland hans bror El-Ali, Mohammad samt sambo Ibrahim, Silvia.

Den enhet (ANDROID; 10; Samsung SM-G986B) (HårdvaruID: r7Z3hdigL7OL4mRSXI2vXtBSg9Y) som El-Ali använder före, under och efter brottet har dock inga beröringspunkter med någon annan, se bilaga.

Bank-ID för aktuell tid skapades 2020-03-13 på 55.572389,12.985382: Hyacintgatan 18.

Nedan redovisas de positioner som bank-ID använts mellan 2020-09-11-2020-09-14.

2020-09-14 kl.20:42:02 – Kivra AB
55.582607,12.974872: Hålsjögatan, Malmö

2020-09-13 kl.22:40:06 – Swedbank
55.582611,12.974864: Hålsjögatan, Malmö

2020-09-13 kl.20:35:04 – Swedbank, Swish
55.570543,12.98516: Snödroppsgatan, Malmö

2020-09-13 kl.13:41:37 – Swedbank
55.582608,12.97487: Hålsjögatan, Malmö

2020-09-12 kl.20:41:24 – Swedbank
55.618166,13.051257: Segevång, Kirseberg (Lundavägen)

2020-09-12 kl.20:37:29 – Swedbank
55.597956,13.059613: Riseberga; Malmö (Cederströmsgatan/Flygfältsvägen)

2020-09-12 kl.20:10:54 – Swedbank, Swish
55.58863,12.982362: Dammfrivägen, Malmö

2020-09-12 kl.20:07:45 – Swedbank, Swish
55.575423,12.985929: Tulpangatan, Malmö

2020-09-12 kl.19:56:27 – Swedbank
55.574908,12.989889: Holmavångsvägen; Malmö

2020-09-11 kl.23:09:08 – Swedbank
55.582605,12.974863: Hålsjögatan, Malmö

2020-09-11 kl.20:56:53 – Swedbank
55.613645,13.062639: Segemöllegatan 123, Malmö

2020-09-11 kl.00:38:51 – Swedbank
55.582609,12.974869: Hålsjögatan; Malmö

I handlingarna inkomna från Swedbank finns inga uppgifter om uttag eller transaktioner under ovan period.

Bilaga

Bank-id Issa El-Ali

Bilaga till PM 2024-03-11 10:09, diarienr 5000-K1123172-20

Beskrivning

Överblick över Bank-id Issa El-Ali

Överblick Bank-id, Issa El-Ali

The network illustrates connections between BankID users and devices (mobile phones, tablets, PCs) based on the users have had BankID on the same device.

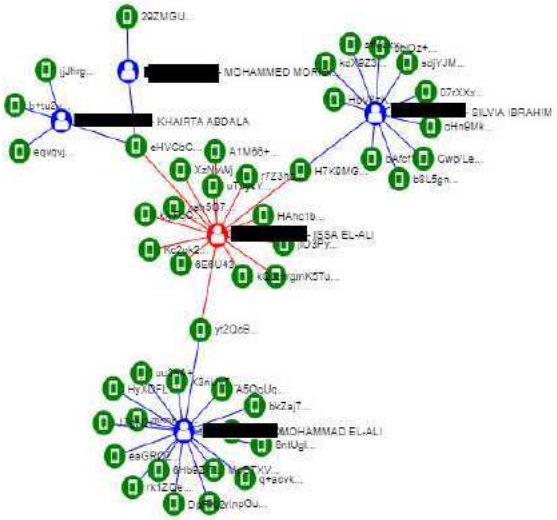

Polisen

Förhör

Förhör 1

Signerat av

Signerat datum

Enhet	Diarienr
Region Syd, Utredningsjour 6 PO Malmö	5000-K1123172-20

Hörd person	Personnummer
Grubisic, Nikola	19931125-0857

Den hörde är	ID Styrkt	Sätt	Ställning till misstänkt - målsägande - vittne
Misstänkt	Ja	Datorslagningar/RES	

Tolk	Språk

Ytterligare information om anledning till förhör	Underrättad om misstanke
Nikola delges misstanke gällande brottet Försök till mord. Detta genom att uppsåtligen och olovligen, gemensamt och i samförstånd med andra, ha avlossat skott mot målsägande i syfte att döda honom på Sörbäcksgatan, Malmö t.o.m. kl. 21:14, 2020-09-14.	Ja

Underrättad om 12 § FUK

Underrättad om rätt till försvarare	Godtar försvarare/biträde som rätten förordnar	Försvarare/biträde närvarande
Ja		

Försvarare/biträde önskas
Byron Törnström

Förhörsledare	Förhörsdatum	Förhör påbörjat	Förhör avslutat
Max Berg	2020-09-15	01:33	01:36

Förhörsplats	Typ av förhör	Förhörssätt
Arresten Malmö	RB 24:8	

Förhörsvittne	Utskrivet av

Berättelse

Förhörsledarens kommentarer i kursiv text.
Förhörsledarens frågor i fet text.
Misstänkts svar i normal text.

Nikola underrättas om att detta är ett delgivningsförhör och att han endast kommer att delges misstanke, få ge sin inställning till brottsmisstanken samt få önska offentlig försvarare på grund av brottets grova beskaffenhet.

Nikola underrättas om sin rätt att ej behöva yttra sig över misstanken och inte heller i övrigt behöva medverka till utredningen av sin egen skuld.
Nikola delges nedanstående misstanke.
Nikola delges misstanke gällande brottet Försök till mord. Detta genom att uppsåtligen och olovligen, gemensamt och i samförstånd med andra, ha avlossat skott mot målsägande i syfte att döda honom på Sörbäcksgatan, Malmö t.o.m. kl. 21:14, 2020-09-14.
Nikola förstår misstanken.

Nikola underrättas om rätten till försvarare.
Vid vidare förhör och vid en eventuell rättegång önskar Nikola, Byron Törnström som offentlig försvarare.

Nikola tillfrågas gällande inställning till brottsmistanken.
Nikola FÖRNEKAR brottet Försök till mord.

Nikola delges muntligen information om förenklad delgivning och förstår dess innebörd.
Nikola uppger YSTADVÄGEN 13 LGH 1504, 214 30 MALMÖ *som den adress han önskar bli delgiven till.*
Förhöret avbryts.

UPPLÄST OCH GODKÄNT

Polisen

Förhör

Förhör 2

Signerat av

Signerat datum

Enhet	Diarienr
Region Syd, Grova brott 3 PO Malmö	5000-K1123172-20

Hörd person	Personnummer
Grubisic, Nikola	19931125-0857

Den hörde är	ID Styrkt	Sätt	Ställning till misstänkt - målsägande - vittne
Misstänkt	Ja	Känd av polisman	

Tolk	Språk

Ytterligare information om anledning till förhör	Underrättad om misstanke
Mordförsök, Sörbäcksgatan i Malmö. 2020-09-14	Ja

Underrättad om 12 § FUK

Underrättad om rätt till försvarare	Godtar försvarare/biträde som rätten förordnar	Försvarare/biträde närvarande
		Ja

Försvarare/biträde önskas
Jan-Anders Hybelius

Förhörsledare	Förhörsdatum	Förhör påbörjat	Förhör avslutat
Katarina Jacobsson	2020-09-17	08:47	09:06

Förhörsplats	Typ av förhör	Förhörssätt
RCM Arresten	RB 23:6	Ljudbandsförhör

Förhörsvittne	Utskrivet av

Involverad personal	Funktion
Sara Hedicke	Biträdande förhörsledare

Berättelse

Nikola Grubisic delges misstanke gällande brottet Försök till mord. Detta genom att uppsåtligen och olovligen, gemensamt och i samförstånd med andra, ha avlossat skott mot målsägande i syfte att döda honom på Sörbäcksgatan, Malmö t.o.m. kl. 21:14, 2020-09-14.

Nikola underrättas om sin rätt att ej behöva yttra sig över misstanken och inte heller i övrigt behöva medverka till utredningen av sin egen skuld.

Nikola informeras om att förhöret spelas in på ljudband.

Nikola informeras om att han måste säga till ifall det är någon fråga han inte förstår.

Nikola uppger att han förstår misstanken.

Nikola uppger att han förnekar brottet men vill inte i övrigt berätta något om hans liv. Förhörsledaren informerar om att hon ändå kommer att ställa frågor.

Nikola vill inte berätta var han bor någonstans, om han har någon relation, eller någon familj. Nikola vill inte berätta om varför han tror att han själv är anhållen för brottet. Han har ingen kommentar om dagen den 14:e september. Han har ingen kommentar till om han vaknade hemma, eller vem han träffade den dagen. Han vill inte heller berätta om varför han inte kan prata om sådana vardagliga saker. På fråga ifall det finns en anledning till varför han inte vill

berätta säger han ingen kommentar.

Förhörsledaren informerar om att han greps i bilen YXR400. Nikola svarar att det inte är någon hemlighet men han vill i övrigt inte säga vad han gjorde där. Nikola har ingen kommentar kring vem som äger bilen eller vem som brukar den. Nikola vill inte svara på ifall det är hans bil. Han vill inte heller berätta något om personen som var i bilen tillsammans med Nikola när han greps.

Nikola informeras av förhörsledaren att personen som han satt med i bilen heter Ajman Uweiti.
Nikola har ingen kommentar på fråga vilken relation han har med Ajman eller ifall de brukar umgås. Han vill inte berätta varifrån de körde, vart de skulle eller ifall Ajman är en vän till Nikola. Han vill vidare inte berätta ifall de brukar åka i den bilen tillsammans.

Förhörsledaren frågar ifall Nikola förstår frågorna och på det svarar Nikola att han inte har någon kommentar.

På fråga vad Nikola tror att Ajman har sagt i sitt förhör säger han "ingen kommentar".

Nikola vill inte berätta om Nikola har varit på Bellevue, eller ifall han har någon annan koppling till området. Han har ingen kommentar kring varför han var på Hålsjögatan eller vad han och Ajman gjorde på Hålsjögatan. Nikola vill inte berätta kring när han senast var på Hålsjögatan eller i området kring Bellevue.

Förhörsledaren uppger att Nikola sagt till polisen, vid tiden för gripandet, att han träffat en tjej på Hålsjögatan. På detta svarar Nikola "ingen kommentar". Han vill inte uppge namnet på tjejen eller var de träffades. Han vill inte säga när han kom till området vid Bellevue eller hur länge han var i området.

Förhörsledaren frågar igen vad Nikola tror att Ajman sagt i förhör kring varför de var på Bellevue och på detta svarar Nikola "ingen kommentar".

Nikola har ingen kommentar till hur bilen såg ut när de hoppade in i den eller vad som finns i bilen.

Förhörsledaren informerar Nikola att han till polis tidigare vid gripandet uppgett att det finns en hotbild över honom. Nikola har ingen kommentar till detta.

Nikola har ingen kommentar till om något i bilen är Nikolas eller Ajmans tillhörigheter. Han har ingen kommentar till hur bilen ser ut utvändigt eller invändigt eller var han suttit i bilen.

Förhörsledaren informerar Nikola om att han satt på förarplatsen vid gripandet. Nikola har ingen kommentar till detta. Inte heller ifall han lagt något i bagageluckan på bilen. På fråga ifall någon annan rört sig kring eller i bilen svarar Nikola ingen kommentar.

Nikola vill inte berätta något om vilken typ av bil det är, eller vilken adress han var på när han hoppade in i bilen.

Förhörsledaren informerar Nikola om att han suttit anhållen någon dag och undrar vad han funderat på kring misstanken han delgivits. Nikola förnekar brottsmisstanken men vill inte berätta mer kring hur hans tankar gått kring den.

Nikola har ingen kommentar till ifall han känner till var Sörbäcksgatan ligger. Han har ingen

kommentar till ifall han vet var Kroksbäck ligger eller ifall han brukar röra sig i det området. Nikola har ingen kommentar till när han rörde sig i det området senast.

På fråga när Nikola fick reda på vad som hade hänt på Sörbäcksgatan så har Nikola ingen kommentar.

Förhörsledaren berättar att Nikola inte har frågat något om vem målsägande är och frågar om Nikola inte undrat kring det. På det svarar Nikola att han inte har någon kommentar. Förhörsledaren säger namnet på målsägande och undrar vad Nikola tänker då. På detta har Nikola ingen kommentar. Nikola har ingen kommentar på ifall han känner igen namnet eller ifall han känner personen.

Nikola vill inte svara på vad han hade för tillhörigheter på sig när han greps. Han vill inte berätta om sin mobil eller hur den ser ut.

På fråga om Nikola kan berätta något som för utredningen framåt eller som kan förändra brottsmisstanken mot honom svarar Nikola att han inte har någon kommentar.

Genomläst och godkänt

Polisen

Förhör

Förhör 3

Signerat av

Signerat datum

Enhet	Diarienr
Region Syd, Grova brott 3 PO Malmö	5000-K1123172-20

Hörd person	Personnummer
Grubisic, Nikola	19931125-0857

Den hörde är	ID Styrkt	Sätt	Ställning till misstänkt - målsägande - vittne
Misstänkt	Ja	RES	

Tolk	Språk

Ytterligare information om anledning till förhör

Försök till mord på Sörbäcksgtan i Malmö 2020-09-14.

Underrättad om misstanke

Underrättad om 12 § FUK

Ja

Underrättad om rätt till försvarare	Godtar försvarare/biträde som rätten förordnar	Försvarare/biträde närvarande
		Ja

Försvarare/biträde önskas

Jan-Anders Hybelius

Förhörsledare	Förhörsdatum	Förhör påbörjat	Förhör avslutat
Anders Malmborg	2020-10-02	13:29	13:34

Förhörsplats	Typ av förhör	Förhörssätt
Rättscentrum, förhörsrum 405	RB 23:6	Ljudbandsförhör

Förhörsvittne	Utskrivet av

Involverad personal	Funktion
Helena Cervin	Biträdande förhörsledare

Berättelse

Nikola tillfrågades om det är något han har funderat på eller vill berätta och han svarade "ingenting".

Nikola informerades om att han greps i en personbil YXR400 på Bellevuevägen den 14 september. Nikola har inga kommentarer angående personbilen YXR400. Han har inga kommentarer till vem som äger bilen.
Nikola informerades om att bilen är registrerad på Mustafa Haidar. Han har inga kommentarer till om han känner Mustafa Haidar. Nikola har inga kommentarer till hur de fick tag i bilen. Han har inga kommentarer till om de har lånat bilen eller vem de lånade bilen av. Nikola informerades om att det finns uppgifter om att de har lånat bilen av Hassan Ihsan-Wahid och han svarade att han har inga kommentarer. Han har inga kommentarer till om han känner Hassan.

Nikola har inga kommentarer till var de hade varit när de blev stoppade. Han informerades om att bilen har kört ut från Hålsjögatan och han har inga kommentarer till vad de gjorde på Hålsjögatan. Nikola informerades om att han, i samband med att han greps, berättade att de hade träffat en tjej på Hålsjögatan och han har inga kommenterar. Han har inga kommentarer till vad tjejen heter eller var hon bor. Nikola har inga kommentarer till om han känner någon som bor på Hålsjögatan. Han inga kommentarer till var de skulle köra när de blev stoppade.

Nikola har inga kommentarer till om han hade några tillhörigheter i bilen. Han har inga kommentarer till om Ajman hade några tillhörigheter i bilen.

Nikola informerades om att målsäganden heter Mohammed Ramadan och han har inga kommentarer till om han känner Mohammed Ramadan. Han har inga kommentarer till om han känner igen namnet.

Nikola informerades om att det låg en skyddsväst i bilen och han har inga kommentarer till om han kände till det. Han har inga kommentarer till vems skyddsväst det är eller om det är hans. Nikola har inga kommentarer till om det är Ajmans skyddsväst.

Nikola har inga kommentarer till varför de lånade bilen. Han har inga kommentarer till vart de var på väg när de blev stoppade av polisen.

Nikola har inga kommentarer till när och hur de fick reda på det som hade hänt på Sörbäcksgatan. Han har inga kommentarer till om han hade varit på Sörbäcksgatan den dagen. Han har inga kommentarer till om han har varit på Kroksbäck den dagen.

Nikola tillfrågades om sin inställning till misstanken och han uppgav att han förnekar brott. Han har inte mer att berätta.

Försvararen har inte några frågor.

Tjänsteanteckning:
Nikola har idag, 2024-05-20 kl. 13:38, genomläst och godkänt förhöret utan några invändningar. Verkställt av Inps Fitim Rushiti.

Polisen

Förhör

Förhör 4

Signerat av

Signerat datum

Enhet	Diarienr
Region Syd, Grova brott 5 Rgn Syd	5000-K1123172-20

Hörd person	Personnummer
Grubisic, Nikola	19931125-0857

Den hörde är	ID Styrkt	Sätt	Ställning till misstänkt - målsägande - vittne
Misstänkt	Ja	Känd av förhörsledaren	

Tolk	Språk

Anledning till förhör / Misstankar som misstänkt har underrättats om	Underrättad om misstanke
Försök till mord, Gärningsman	2024-03-05

Ytterligare information om anledning till förhör
Delgivningsförhör samt information om att ärendet är återupptaget.

Underrättad om 12 § FUK
Ja

Underrättad om rätt till försvarare	Godtar försvarare/biträde som rätten förordnar	Försvarare/biträde närvarande

Försvarare/biträde önskas
Slobodan Jovicic

Förhörsledare	Förhörsdatum	Förhör påbörjat	Förhör avslutat
Fitim Rushiti	2024-03-05	10:07	10:12

Förhörsplats	Typ av förhör	Förhörssätt
Porslinsgatan 4b, Malmö, häktets förhörs	RB 23:6	Videobandsförhör
Förhörsvittne	Utskrivet av FR	Ljudbandsförhör

Involverad personal	Funktion
Leyla Spahiu	Biträdande förhörsledare

Berättelse

Nikola Grubisic informeras att förhöret spelas in på ljud och video.

Nikola underrättas om att detta är ett delgivningsförhör och att han endast kommer att delges misstanke, få ge sin inställning till brottsmisstanken samt få önska offentlig försvarare på grund av brottets grova beskaffenhet.

Nikola underrättas om sin rätt att ej behöva yttra sig över misstanken och inte heller i övrigt behöva medverka till utredningen av sin egen skuld.

Nikola informeras om att förundersökning, 5000-K1123172-20, återupptagits mot honom avseende försök till mord.

Nikola delges nedanstående misstanke.

Nikola du är misstänkt för att gemensamt och i samförstånd med andra den 14 september 2020 uppsåtligen, i syfte att döda, ha avlossat flera skott mot en grupp personer på Sörbäcksgatan i Malmö. En person har träffats i benet och orsakat skador som om de inte kommit under behandling medfört en beaktansvärd risk för dödlig utgång på sikt. Flera andra personer på plats har utsatts för livsfara.

Nikola förstår misstanken.

Nikola tillfrågas gällande inställning till brottsmisstanken.

Nikola uppger *"jag förnekar brott och jag har inte avlossat några skott".*

Nikola underrättas om rätten till försvarare.

Vid vidare förhör och vid en eventuell rättegång önskar Nikola, Slobodan Jovicic, som offentlig försvarare.

Slutligen informeras Nikola att nytt förhör kommer hållas med honom inom snar tid.

Uppläst utan invändningar.

Polisen

Förhör

Förhör 5

Signerat av

Signerat datum

Enhet	Diarienr
Region Syd, Grova brott 5 Rgn Syd	5000-K1123172-20

Hörd person	Personnummer
Grubisic, Nikola	19931125-0857

Den hörde är	ID Styrkt	Sätt	Ställning till misstänkt - målsägande - vittne
Misstänkt	Ja	Känd av förhörsledaren	

Tolk	Språk

Anledning till förhör / Misstankar som misstänkt har underrättats om	Underrättad om misstanke
Försök till mord, Gärningsman	2024-03-05

Ytterligare information om anledning till förhör

Nikola är misstänkt för att gemensamt och i samförstånd med andra den 14 september 2020 uppsåtligen, i syfte att döda, ha avlossat flera skott mot en grupp personer på Sörbäcksgatan i Malmö. En person har träffats i benet och orsakat skador som om de inte kommit under behandling medfört en beaktansvärd risk för dödlig utgång på sikt. Flera andra personer på plats har utsatts för livsfara.

Underrättad om 12 § FUK

Ja

Underrättad om rätt till försvarare	Godtar försvarare/biträde som rätten förordnar	Försvarare/biträde närvarande
		Ja

Försvarare/biträde önskas

Slobodan Jovicic

Förhörsledare	Förhörsdatum	Förhör påbörjat	Förhör avslutat
Fitim Rushiti	2024-03-07	07:59	08:38

Förhörsplats	Typ av förhör	Förhörssätt
RCM, Porslinsg 4b, Malmö Förhörsrum 405	RB 23:6	Videobandsförhör
Förhörsvittne	Utskrivet av	Ljudbandsförhör
	FR	

Involverad personal	Funktion
Leyla Spahiu	Biträdande förhörsledare

Berättelse

Förhöret inspelat med ljud och video och finns i sin helhet i utredningen.

Nedan förhör är en sammanfattning.

Direktcitat är skrivet i fet och eller i kursiv stil.

Närvarande under förhöret via telefon finns Nikolas försvarare, Slobodan Jovicic.

Nikola informeras om att förhöret spelas in på ljudband samt video.

Nikola informeras om sina rättigheter i enlighet med Fuk12.

Nikola erbjuds få sina rättigheter upplästa. Nikola uppger att han känner till dem och att förhörsledaren inte behöver läsa upp dem.

Nikola informeras också om möjligheten till strafflindring vid utredningsmedverkan (29 kap. 5a§ BrB). Nikola uppger att han känner till om det.

Nikola informeras också om att han måste säga till ifall det är någon fråga han inte förstår.

Nikola informeras att det har hållits ett delgivningsförhör för två dagar sedan men att han kommer få misstanken uppläst på nytt här idag.

Nikola delges att han är misstänkt för att gemensamt och i samförstånd med andra den 14 september 2020 uppsåtligen, i syfte att döda, ha avlossat flera skott mot en grupp personer på Sörbäcksgatan i Malmö. En person har träffats i benet och orsakat skador som om de inte kommit under behandling medfört en beaktansvärd risk för dödlig utgång på sikt. Flera andra personer på plats har utsatts för livsfara.

Nikola förstår misstanken och på fråga om hans inställning till misstanken svarar Nikola att han förnekar brott och att han inte har skjutit någon.

Fhl (förhörsledaren) påtalar att Nikola har tidigare blivit hörd och känner till att utredningen har lagts ner men att den nu är återupptagen. Nikola informeras också att under förhörets gång kommer fhl upprepa en del frågor som har ställts till honom tidigare. Naturligtvis kommer det också ställas nya frågor till honom. Nikola uppger att han vill säga något innan frågorna ställs till honom.

Nikola uppger att i hans andra fall har han fått frågor angående detta brottet. Det har använts som bevis både av polis och åklagare, i det andra fallet som han är misstänkt för och där det pågår rättegång just nu. Detta här brottet har använts som bevis i den rättegången och i den utredningen, trotts att det inte har med den misstanken att göra. Nikola tillägger att det har gått ett år nu där han har suttit häktad med restriktioner. Man har haft all tid i världen på att komma fram med detta här. Nu när han har suttit ett år och är två veckor ifrån slutet av pågående rättegång, så kommer man nu med detta. Istället för att löpa utredningarna parallellt med varandra så kommer man nu efter ett år bara för att dra ut på häktningstiden och göra det surt. Sättet som utredningarna bedrivs mot honom är omänskliga och det är medvetet. Just av den anledningen kommer Nikola inte svara på några frågor.

Nikola informeras att fhl inte har något direkt svar varför det har blivit på det här sättet. Nikola informeras att ärendet kom till gruppen (Regionen, Grova brott) i början av 2024 och det har jobbats med full kraft i ärendet. Varför det har blivit så, kan fhl inte svarar på. Nikola uppger att han inte pekar finger på förhörsledarna men sättet hur utredningarna bedrivs nuförtiden, det är mycket fult spel. Det är inget som han bara säger det utan han har papper på hur utredningarna bedrivs mot honom och just för den anledningen vill han inte svara på frågor. Nikola tillägger att det inte har ingenting mot förhörsledarna så klart.

B.fhl (biträdande förhörsledare) påtalar att det är bra att Nikola lyfter det men oavsett så kommer det att ställas frågor till honom. Nikola uppger att han kommer svara inga kommentarer.

Nikola ombeds att berätta vad han gjorde den 14 september 2020, den dag han senare blir gripen. Nikola svarar ingen kommentar. På fråga vem var han med den dagen svarar Nikola ingen kommentar.

Nikola informeras att den 14 september 2020 strax efter klockan 21 skedde ett mordförsök på Sörbäcksgatan, i stadsdelen Kroksbäck, i Malmö. Skott avfyrades mot en grupp av personer som stod ca 35-40 meter ifrån platsen från vilken skytt sköt. En av personerna i den

påskjutna grupperingen träffades av ett skott i benet. Skjutningen innebar livsfara för flera personer. På fråga vad han kan berätta om detta svarar Nikola att han förnekar brott.

Nikola informeras att de samlade vittnesmålen i utredningen har gett en bild av att flera, mörkklädda gärningspersoner kommit till platsen på mopeder eller "skotrar" och att det sedan skjutits flera skott från dessa mot personerna på Sörbäcksgatan. På fråga vad han har att säga om det här svarar Nikola ingen kommentar. På fråga om han var på plats svarar Nikola ingen kommentar.

Fhl påtalar att polisen påstår att han var på plats när detta hände. Nikola svarar ingen kommentar. På fråga vem han var med svarar Nikola ingen kommentar. På fråga vem som framförde mopederna svarar Nikola ingen kommentar. Fhl påtalar att polisen påstår att han satt på en av dessa två mopeder. Nikola svarar ingen kommentar. På fråga vad han har att säga om det svarar Nikola ingen kommentar. På fråga vilka de andra var svarar Nikola ingen kommentar. På frågorna vad som händer vid, innan och efter skjutningen svarar Nikola ingen kommentar.

Nikola informeras att det finns vittnesuppgifter som har uppmärksammat skjutningen och som sedan beskriver flyktvägen till ett stopp på Hålsjögatan 15. På fråga vad han kan säga om detta svarar Nikola ingen kommentar.

På fråga om han känner till Hålsjögatan svarar Nikola ingen kommentar. Nikola informeras att Hålsjögatan ligger på Bellevuegården och ombeds att berätta om sin anknytning till Hålsjögatan vid tiden för brottet. Nikola svarar inga kommentar. På frågan om han kände någon som bodde där svarar Nikola ingen kommentar.

Nikola informeras att det finns vittnesuppgifter att kort efter skjutningen ankom två nedsläckta motorcyklar alternativt mopeder till Hålsjögatan 15. Nikola tillfrågas vad han har att säga om detta. Nikola svarar Nikola ingen kommentar.

Nikola informeras att det finns vittnesuppgifter att några personer hade hoppat av fordonen, knackat på en fönsterruta till en lägenhet på markplan och sedan gått in/blivit insläppta på adressen. Fordonen lämnade sedan platsen. Nikola tillfrågas vad han har att säga om detta. Nikola svarar Nikola ingen kommentar. På fråga om han vet vem som bodde på Hålsjögatan 15 i denna nämnda lägenhet i tiden för brottet svarar Nikola ingen kommentar. På fråga om han känner Issa El-Ali svarar Nikola ingen kommentar. På fråga om han känner Mohammad El-Ali svarar Nikola ingen kommentar. På fråga vad hans relation är till dessa bröder svarar Nikola ingen kommentar.

Nikola informeras att bröderna El Ali, Issa och Mohammed samt Issas flickvän Silvia befann sig på adressen. Nikola tillfrågas om han har varit i den lägenheten vid något tillfälle. Nikola svarar inga kommentar. På fråga vem det var som knackade på fönstret till denna lägenhet svarar Nikola ingen kommentar. På fråga om det var han svarar Nikola ingen kommentar.

Nikola informeras att det skall enligt vittnesuppgifter sedan anslutit flertalet mörkklädda personer till adressen, Hålsjögatan, dessa kom springandes från Lorensborgsgatan in på Hålsjögatan. Två av dessa personer bar på en blå IKEA-påse och en vit ICA-kasse. Nikola tillfrågas vad han har att säga om detta. Nikola svarar inga kommentarer.

Nikola informeras att kort efter allt detta blev han tillsammans med Ajman Uweiti stoppad i PB YXR400 (Mgrå golf) av polis när de var på väg att lämna Hålsjögatan. Stoppet skedde ca 21:40. Nikola tillfrågas vad han kan berätta om det stoppet. Nikola svarar inga kommentarer. På fråga om han minns och kan berättar mer om att han blev stoppad av polisen på

Bellevuevägen svarar Nikola inga kommentarer.

På fråga vad han tänkte på innan stoppet gjordes svarar Nikola ingen kommentar.
På fråga vad han gjorde innan stoppet svarar Nikola ingen kommentar.
På fråga vad han tänkte när han blev gripen i samband med stoppet svarar Nikola ingen kommentar. Fhl påtalar att vid polisstoppet var de helt mörkklädda. Nikola tillfrågas vad han kan berätta om det. Nikola svarar ingen kommentar.

Nikola informeras att i samband med fordonsstoppet togs en del saker i beslag. Nikola tillfrågas vad har han att säga om telefonen som togs i beslag. Nikola svarar ingen kommentar. Fhl påtalar att han höll i en telefon i handen vid stoppet. De uppträdde nervösa och tystlåtna, och att han skakade i handen när han tog fram sitt körkort enligt polisen. Nikola tillfrågas vad han kan berätta om detta. Nikola svarar inga kommentar. På fråga vad anledningen är till att han var så nervös och skakade svarar Nikola ingen kommentar.

Fhl anteckning: Fhl påtalar att man ser att Nikola ler litegrann. Nikola svarar inga kommentar. Fhl ställer frågan om det är något förhörsledarna bör känna till att han ler. Nikola svarar nej ingen kommentar.

På fråga vad de gjorde på Hålsjögatan svarar Nikola ingen kommentar. Fhl påtalar att han körde bilen och ställer frågan vart han var på väg. Nikola svarar ingen kommentar. På fråga om de träffade någon på Hålsjögatan eller Bellevue som det ligger i svarar Nikola inga kommentarer. Fhl påtalar att vaken han eller Ajman bodde på adressen och ställer frågan vad de gjorde där. Nikola svarar ingen kommentar. På fråga varför de var mörkklädda svarar Nikola ingen kommentar. På fråga varför han höll i telefonen vid stoppet svarar Nikola ingen kommentar. På fråga om han pratade i telefon svarar Nikola ingen kommentar. På fråga om det är hans telefon svarar Nikola ingen kommentar.

Nikola informeras att telefonen var avstängd när de blev stoppade och han höll den i handen. Nikola tillfrågas vad är anledningen till att han har en avstängd telefon i handen. Nikola svarar ingen kommentar. På fråga om han brukar ha en telefon i handen när han kör svarar Nikola ingen kommentar. På fråga hur länge telefonen hade varit avstängd svarar Nikola ingen kommentar. På fråga om han stängde av telefonen när poliserna skulle genomföra stoppet, innan de kommer fram svarar Nikola ingen kommentar.

Nikola informeras att i fordonet utfördes en husrannsakan och vid den återfanns en skyddsväst i baksätet. Vid polisingripandet uppgav han att han hade en hotbild mot sig men har senare inte velat kommentera skyddsvästen. Nikola tillfrågas om det är något han vill kommentera idag. Nikola svarar ingen kommentar. På fråga om han kan berätta om skyddsvästen svarar Nikola ingen kommentar. På fråga varför det låg en skyddsväst i bilen och vems skyddsvästen är svarar Nikola ingen kommentar.

Nikola informeras att i fordonet fanns även ett par svarta handskar i ena stolsryggsfacket, två väskor i bagaget, varav en av väskorna bland annat innehöll ytterligare handskar och mörka kläder. I bilen fanns även en walkie-talkie. Nikola tillfrågas om han kan berätta om dessa saker. Nikola svarar ingen kommentar.

Nikola informeras att till platsen, i samband med husrannsakan genomsöktes bilen med specialsökhund. Hunden markerade på handskarna i kupén, skyddsvästen, väskan med kläder och walkie-talkien. På fråga vad han tänker om det svarar Nikola ingen kommentar.
Fhl påtalar att han kör bilen med dessa saker i och tillfrågas om han har någon förklaring till att specialsökhunden markerar på dessa saker. Nikola svarar ingen kommentar. På fråga om det är hans saker svarar Nikola ingen kommentar. På fråga vilka av dessa saker är hans svarar

Nikola ingen kommentar. På fråga hur ofta han använder bilen svarar Nikola ingen kommentar. På fråga vems bilen är svarar Nikola ingen kommentar. På fråga om han har lånat bilen och i så fall när han lånade den svarar Nikola ingen kommentar. På fråga on han körde med bilen aktuell dag svarar Nikola ingen kommentar.

Nikola informeras att som registrerad bilägare då, var Mustafa Haidar. På fråga om Nikola känner honom svarar han ingen kommentar. Nikola informeras att det finns uppgifter om att han har lånat bilen av Hassan Ihsan-Wahid och tillfrågas om han känner honom. Nikola svarar ingen kommentar.

Nikola informeras att han ska för poliserna ha uppgett att han har varit på Hålsjögatan och träffat en tjej. Nikola tillfrågas vem är den tjejen. Nikola svarar ingen kommentar.

Nikola informeras att en husrannsakan utfördes strax därefter i den lägenhet till vilken personer setts knacka på rutorna på Hålsjögatan. Nikola tillfrågas vad han känner till om det. Nikola svarar ingen kommentar.

Nikola informeras att vid husrannsakan i lägenheten, beslagtogs bland annat blöta svarta kläder, arbetshandskar och en svart buff i badrummet. Nikola tillfrågas vad han har att säga om detta. Nikola svarar ingen kommentar.

Nikola informeras att vidare anträffades en blå IKEA-påse och en vit ICA-kasse innehållandes bland annat mörka kläder, skor och en skyddsväst i lägenheten. Nikola tillfrågas vad han har att säga om detta. Nikola svarar ingen kommentar. På fråga vems prylarna är svarar Nikola ingen kommentar.

Nikola informeras att han avfördes som misstänkt i denna utredningen den 3 februari 2022. Telefonen han hade vid stoppet 14 september 2020 togs i beslag av annan åklagare i annan utredning gällande ett ärende om mord den 20 maj 2020. Denna mobiltelefon blev undersökt och analyserad i den utredningen. Telefonen är en enhet där mjukvaran SKY ECC var installerad. Nikola tillfrågas om han har något att säga om det. Nikola svarar ingen kommentar. Nikola informeras vidare att identiteten knuten till enheten har fastslagits till SKY-pin ARS4L0. Nikola tillfrågas om han har något att säga om denna identitet. Nikola svarar ingen kommentar.

Nikola informeras att i det mordärendet, det han är häktad i just nu, via en analys om vem som är brukare till identiteten, visats att det är han som är brukaren. Nikolas tillfrågas vad han har att säga om det. Nikola svarar ingen kommentar.

Försvararen avbryter och ställer frågan om det är den analysen från A Johansson från Helsingborg som fhl syftar på. Fhl svarar att fhl inte vet vad analytikern heter men bekräftar att det är den analysen. Försvarar tillägger att försvaret har ägnat rätt mycket tid åt det där under rättegången. Försvararen tycker att man inte skall utrycka det som att det har visat att det är hans telefon. Förvararen tillägger att han skall utrycka sig försiktigt, med det är ett kontroversiellt påstående. Han tycker att fhl skall säga att utredningen påstår att det är hans telefon. Fhl ställer frågan om fhl benämnde det som visat. Förvarar svarar ja och tillägger att problemet är att de hamnar lite i bakvattnet i det här. För det här är något som de har dragit i domstol och jobbat med. Även haft presentationer och lagt tid på för flera månader sedan.

Vidare informeras Nikola att polisen påstår att han är brukare av ARS4L0 och chatten som finns dekrypterad ger starkt stöd för att han var involverad i mordförsöket på Sörbäcksgatan den 14 september 2020. Nikola tillfrågas vad han har att säga om det. Nikola svarar inga kommentar.

Nikola informeras att kort tid innan skottlossningen på Sörbäcksgatan ska ARS4L0, som vi menar är han, och någon av bröderna El-Mohammed ha hamnat i bråk. Nikola ombedes berätta om det. Nikola svarar ingen kommentar. På fråga vad hans relation är till bröderna El-Mohammed svarar Nikola ingen kommentar.

Nikola informeras att bråket ska vara motivet till skottlossningen. I chatten uttrycker ARS4L0 den 13 september 2020 att han bland annat skulle "**skotta han"**. På fråga vad han säger om det svarar Nikola ingen kommentar. På fråga vad han menar med "**skotta han"** och vad det betyder för honom svarar Nikola ingen kommentar. På fråga vad anledningen är till att han skriver det svarar Nikola ingen kommentar.

Nikola informeras att bröderna El-Mohammed var på plats när skotten avlossades på Sörbäcksgatan men träffades inte. Nikola tillfrågas om han har något att säga om det. Nikola svarar ingen kommentar. På fråga om han visste att de var på plats svarar Nikola ingen kommentar.

Vidare informeras Nikola att den 13 september 2020, dagen innan mordförsöket, går det att läsa ett utgående meddelande från ARS4L0 där det står "**Vi skulle in nyss med scooter o 2 Guns jag och el Aina körde på cykelbanan vi blåste av för stunden"** På fråga vad han har att säga om det svarar Nikola ingen kommentar. På fråga vem **"el"** är svarar Nikola ingen kommentar.

Nikola informeras att **"El"** är ett vedertaget smeknamn på en släkting till personerna i lägenheten på Hålsjögatan 15. Nikola tillfråga om han kan berätta om **"El".** Nikola svarar ingen kommentar.

Nikola informeras att strax dessförinnan har ARS4L0, alltså som polisen påstår är han, uppmanat en annan person att " **fixa en scooter batteri"**, vilket denne löst. Nikola tillfrågas vad han har att säga om det. Nikola svarar ingen kommentar.

B.fhl ställer frågan ifall Nikola känner igen citaten, chattarna eller meddelandena. Nikola svarar att han inte vill kommentera det. Nikola tillägger att hans advokat förklarade innan och det är bara det han kan hänvisa till. Annars har han inte så mycket att säga.

B.fhl tillägger att det är en följdfråga eftersom han sa inledningsvis att han tänker säga *"inga kommentarer"* till frågorna. B.fhl påtalar, som hon förstår det, så är han sur över att bevisningen ifrån detta ärendet har tagits upp i hans andra ärende. Nikola svarar ja de har svartmålat mig. De har ljugit. De har fifflat. De har gjort massa grejer och det är det vad han har att säga.

B.fhl tillägger om att det är det som är anledningen att han säger *"inga kommentarer".* Nikola svarar dels det ja. B.fhl påtalar att han alltså, inte vill uttala sig nu heller, i de här frågorna som polisen ställer. Alltså att han inte vill i nuläget uttala sig. Nikola svara ja.

Nikola informeras " **skotta han"** återkommer tillsammans med " **kötta han"** i ARS4L0:s kommunikation någon timme innan brottet den 14 september 2020. Nikola tillfrågas vad betyder " **kötta han".** Nikola svarar ingen kommentar. På fråga vad anledningen är till att han skriver detta svarar Nikola ingen kommentar. På fråga vem det syftas på svarar Nikola ingen kommentar.

Nikola informeras att i den konversationen nämns också " **Bror vi behöver vapen".** Nikola tillfrågas varför han behöver vapen. Nikola svarar ingen kommentar. På fråga vad det är för

vapen svarar Nikola ingen kommentar. På fråga vem skulle detta hämtas av svarar Nikola ingen kommentar.

Nikola informeras att ARS4L0 skriver bland annat att " **Jag skall visa han hur man vågar"** och tillfrågas vad är det han syftar på med detta. Nikola svarar ingen kommentar. På fråga på vilket sätt skulle han visa svarar Nikola ingen kommentar.

Fhl anteckning: Nikola skrattar i samband med han svarar på ovan fråga. B.fhl ställer frågan vad det är som är så roligt. Nikola svarar att sättet på hur fhl sa *"på vilket"* fick honom att skratta. Nikola ber om ursäkt. B.fhl påpekar att Nikola visar reaktioner ibland och undrar vad det handlar om. Nikola upprepar sig och svarar att det enbart var på grund av sättet som fhl sa det på att han tyckte det var kul.

Nikola informeras att man kan vidare läsa att motparten ger ARS4L0, alltså honom, klartecken att " **Ok gå o hämta allt då"** samt tillägger " **Fixa säkert stash sen gå o hämta".** Nikola tillfrågas om vad var det som skulle hämtas. Nikola svarar ingen kommentar. På fråga om det är vapen svarar Nikola ingen kommentar. På fråga om det är vapen och kläder svarar Nikola ingen kommentar. På fråga vad betyder " **fixa säkert stash sen gå o hämta"** svarar Nikola ingen kommentar. På fråga om han fixade något **"säkert stash"** svarar Nikola ingen kommentar.

Nikola informeras att senare nämns " **Man måste hämta några ikea säckar"** och tillfrågas om han hämtade några **"Ikea säckar".** Nikola svarar ingen kommentar. På fråga om någon annan hämtade dessa svarar Nikola ingen kommentar.

Nikola informeras vidare att vid husrannsakan på Hålsjögatan påträffades bland annat en Ikea-påse som vi tidigare nämnt. Nikola tillfråga vad han har att säga om att det pratas om **"ikea säckar"** i hans chatt. Nikola svarar inga kommentar. Nikola informeras också att tidigare har vi tagit upp att någon sprungit till Hålsjögatan med en Ikea-påse. Nikola tillfrågas om det är denna **"Ikea säck"** som det skrivs om i hans chatt. Nikola svarar ingen kommentar.

Nikola informeras att i chatten skrivs också från ARS4L0 "**han sa ingen vågar in i k"**. Nikola tillfrågas vad han syftar på när han skriver "**k"** och vad står **"k"** för honom. Nikola svarar ingen kommentar. På fråga vem som har sagt detta svarar Nikola ingen kommentar. På fråga varför man inte skulle våga sig in i "**k"** svarar Nikola ingen kommentar. Nikola informeras att **"k"** används som förkortning för Kroksbäck.

Nikola informeras att i en chatt ca 5 minuter efter brottet beskriver ARS4L0, alltså som polisen menar är han, i en konversation ett händelseförlopp som överensstämmer med vad som framkommit i utredningen av mordförsöket **. "Dem andra tog inte ens med gunen", "Vi hade en bara"** samt **"Den ena klickade jag snear helt".** Nikola tillfrågas vad han har att säga om detta. Nikola svarar ingen kommentar. På fråga vem "**dem andra"** är som inte ens tog med sig "**gunen"** svarar Nikola ingen kommentar. På fråga vad han menar med **"gunen"** svarar Nikola ingen kommentar. På fråga vad han menar när han skriver **"vi hade en bara"** svarar Nikola ingen kommentar. På fråga om det är vapen han menar svarar Nikola ingen kommentar. På fråga vad det är för vapen svarar Nikola ingen kommentar. På fråga vad han menar när han skriver **"den ena klickade"** och att han **"snear helt**" svarar Nikola ingen kommentar.

Försvararen avbryter och säger att det inte känns bra att fhl envisas med och har bestämt sig för att det är han som skriver. Försvararen tillägger att *"till det förhöret som ni har, då är det en analys som ni har tagit in från en annan".* Han tycker att det inte känns bra att

förhörsledaren *"ställer frågor där det låter som att ni redan idag bestämt er för att det är han som chattat"*. B.fhl svarar att förhörsledarna har sagt att brukaranalysen är den vi grundar i, att den ger starkt stöd och att det är med stöd av det som frågorna ställs samt att vi hör vad han säger och att det kommer lyftas fram.

Försvararen vill att det antecknas i förhöret att *"det känns inte bra, att det är min kommentar och att det ska vara med i förhöret"*. Han tycker dessutom att det blir lite konstigt att förhörsledarna först säger att ni inte vet vems analysen är och sen sitter ni här och berättar till oss att ni tycker att det är starkt stöd.

B.fhl påtalar att vi inte har sagt att vi inte vet vems analysen är. Brukaranalysen har gjorts i det andra ärendet som de har igång. Det är den analysen som vi pratar om, men själva namnet på författaren har vi inte här på rak arm. Försvararen säger "*då kan jag säga såhär, för vad det nu är värt". "Ni får ställa frågor som ni vill, men min anmärkning är att det känns inte bra att ni har bestämt er"*. B.fhl påtalar att det är hans syn på det hela och att det absolut kommer med i förhöret. Men vi förklarar var ifrån frågorna grundar sig i.

Vidare tillfrågas Nikola vad betyder **"snear"** för honom. Nikola svarar ingen kommentar. På fråga vad anledningen är till att han skriver att han **"snear helt"** svarar Nikola ingen kommentar. På fråga om han är sur eller arg för att ett vapen klickade och inte gick att använda svarar Nikola ingen kommentar.

Nikola informeras att i samma konversation framgår att kläder och telefoner lagts någonstans och motparten uppmanas hämta. Drygt 10 min efter brottet skriver ARS4L0 "**Är i lägenhet den ena klicka dem sprang de va bäck svart men en tömdes"**. Nikola informeras att han skriver att någon ska hämta upp sakerna och tillfrågas om han kan berätta om det. Nikola svarar ingen kommentar. Fhl påtalar att han skriver "**är i lägenhet"**. Nikola tillfrågas vilken lägenhet menar han att han är i. Nikola svarar ingen kommentar. På fråga om det är den på Hålsjögatan 15 svarar Nikola ingen kommentar.

Nikola tillfrågas om han kan berätta när han skriver att **"den ena klicka men att en tömdes** ". Nikola svarar ingen kommentar. På fråga vad han menar med att "**den ena klicka"** svarar Nikola ingen kommentar. På fråga vad han menar med att "**en tömdes"** svarar Nikola ingen kommentar. Nikola ombeds att berätta om när han skriver **"de va bäck svart".** Nikola svarar ingen kommentar.

Nikola informeras att det den 14 september 2020 kl. 21:36:29 skriver ARS4L0 "**Bror kanske blir stoppad".** Nikola tillfrågas vad han har att säga om det. Nikola svarar ingen kommentar. Fhl påtalar att han skriver att han kanske blir stoppad och ställer frågan av vem. Nikola svarar ingen kommentar. På fråga om det är det är polisen han syftar på i det meddelandet svarar Nikola ingen kommentar.

Nikola informeras att vid stoppet håller han telefonen som har undersökts och analyserats. Vi menar att han är den som skrivit **"bror kanske blir stoppad"**. På fråga vem han skriver detta till svarar Nikola ingen kommentar.

Vidare informeras Nikola att bilen som han sitter i när han stoppas och sedan även grips i, den 14 september 2020, stoppas ca 21:40. Det är någon minut efter hans sista meddelande om att han kanske blir stoppad. Nikola tillfrågas om han har något att säga om den omständigheten. Nikola svarar ingen kommentar.

Nikola tillfrågas av b.fhl, i det andra ärendet, i tingsrätten, ifall han har uttalat sig någonting om den här bevisningen, som vi har gått igenom, eller är det bara hans advokat som har

uttalat sig om de punkterna. Nikola svarar ingen kommentar.

Slutligen tillfrågas försvaren om han har någon fråga. Försvaren svarar att han inte har någon fråga.

Likaså tillfrågas Nikola om han har någon fråga. Nikola ställer frågan till förhörsledarna *"hur mår ni"*. Får svar av förhörsledarna att vi mår bra och på fråga av b.fhl hur Nikola själv mår svarar Nikola att han mår bra och att han inte har några frågor. Han ville bara ställa frågan *"hur ni mår"*.

Förhöret avslutas 08:38.

Tjänsteanteckning:
Nikola har idag, 2024-05-20 kl. 13:48, genomläst och godkänt förhöret utan några invändningar. Verkställt av Inps Fitim Rushiti.

Polisen

Förhör

Förhör 6

Signerat av

Signerat datum

Enhet	Diarienr
Region Syd, Grova brott 5 Rgn Syd	5000-K1123172-20

Hörd person	Personnummer
Grubisic, Nikola	19931125-0857

Den hörde är	ID Styrkt	Sätt	Ställning till misstänkt - målsägande - vittne
Misstänkt	Ja	Känd av förhörsledaren	

Tolk	Språk

Anledning till förhör / Misstankar som misstänkt har underrättats om	Underrättad om misstanke
Försök till mord, Gärningsman	2024-03-05

Ytterligare information om anledning till förhör

Nikola är misstänkt för att gemensamt och i samförstånd med andra den 14 september 2020 uppsåtligen, i syfte att döda, ha avlossat flera skott mot en grupp personer på Sörbäcksgatan i Malmö. En person har träffats i benet och orsakat skador som om de inte kommit under behandling medfört en beaktansvärd risk för dödlig utgång på sikt. Flera andra personer på plats har utsatts för livsfara.

Underrättad om 12 § FUK

Ja

Underrättad om rätt till försvarare	Godtar försvarare/biträde som rätten förordnar	Försvarare/biträde närvarande
		Ja

Försvarare/biträde önskas

Robin Söder

Förhörsledare	Förhörsdatum	Förhör påbörjat	Förhör avslutat
Fitim Rushiti	2024-05-20	13:10	13:34

Förhörsplats	Typ av förhör	Förhörssätt
RCM, Porslinsg 4b, Malmö Förhörsrum 404	RB 23:6	Videobandsförhör
Förhörsvittne	Utskrivet av	Ljudbandsförhör
	FR	

Involverad personal	Funktion
Sofia Jung	Biträdande förhörsledare

Berättelse

Förhöret inspelat med ljud och video och finns i sin helhet i utredningen.

Nedan förhör är en sammanfattning. Direktcitat är skrivet i fet och eller i kursiv stil.

Närvarande under förhöret via telefon finns Nikolas försvarare, Robin Söder

Nikola informeras om att förhöret spelas in på ljudband samt video.

Nikola informeras om sina rättigheter i enlighet med Fuk12.

Nikola erbjuds få sina rättigheter upplästa. Nikola uppger att det inte behövs han kan dem.

Nikola informeras dock om att staten betalar kostnaden för en offentlig försvarare, men att den som döms för ett brott kan bli skyldig att betala tillbaka hela eller delar av kostnaden.

Nikola informeras också om möjligheten till strafflindring vid utredningsmedverkan (29 kap. 5a§ BrB).

Nikola får tidigare delgiven misstanke uppläst på nytt:

Nikola är misstänkt för att gemensamt och i samförstånd med andra den 14 september 2020 uppsåtligen, i syfte att döda, ha avlossat flera skott mot en grupp personer på Sörbäcksgatan i Malmö. En person har träffats i benet och orsakat skador som om de inte kommit under behandling medfört en beaktansvärd risk för dödlig utgång på sikt. Flera andra personer på plats har utsatts för livsfara.

På fråga förstår Nikola misstanken och på fråga hur han ställer sig till misstanken svarar Nikola att han förnekar.

Nikola informeras att dagens förhör kommer handla om ett stopp som skedde på Bellevuevägen den 14 september 2020 samt en del andra saker som rör det här stoppet.

Nikola tillfrågas om han kan berätta om när han blev stoppad av polisen på Bellevuevägen 2020-09-14. Nikolas svarar inga kommentar.

Nikola informeras att han blev frihetsberövad i samband med detta stopp och tillfrågas att berätta om hur stoppet gick till. Nikola svarar att han inte har några kommentarer.

Nikola informeras att i samband med att han blev stoppad i PB YXR400 (Mgrå golf) av polis på Bellevuevägen togs en telefon i beslag från förarsätet där han suttit. Nikola tillfrågas om han kan berätta om den telefonen. Nikola svarar att han inte har några kommentarer.

Förhörsledaren (Fhl) påtalar att det rör sig alltså om en svart iPhone 7 som togs från bilen han stoppades i. Den togs från förarsätet där han satt. Det togs inga andra telefoner i beslag från bilen. Däremot togs andra telefoner från medpassageraren i bilen. Men nu pratar vi om den som togs från platsen där du satt. Nikola tillfrågas om han vet vilken mobiltelefon vi menar? Nikola svarar inga kommentarer.

Fhl påtalar på nytt att det är en telefon som sedan togs i beslag i ett annat ärende och undersöktes i det som har visat sig är en SKYECC-enhet som brukats av alias ARS4L0. Nikola ombeds att berätta om den mobiltelefonen. Nikola svarar inga kommentarer.

På fråga vems den är svarar Nikola inga kommentarer. På fråga om det är Ajman Uweits, som var med i bilen vid stoppet svarar Nikola inga kommentarer. På fråga om det är det är din svarar Nikola inga kommentarer.

Nikola informeras att i det andra ärendet, Helsingsborgsärendet, har det påståtts genom en brukaranalys att du varit brukare av telefonen/ARS4L0. Nikola tillfrågas vad han har att säga om de påståendena. Nikola svarar inga kommentarer.

Fhl påtalar att man ser att Nikola ler lite. Nikola svarar "ja". På fråga om det är något han vill dela med sig att han ler svarar Nikola nej.

Vidare informeras Nikola att i den nu aktuella utredningen avseende mordförsök finns det uppgifter på att han har en telefon i handen när han blir stoppad som förare. Nikola ombeds att berätta om det. Nikola svara att han inte har några kommentarer. På fråga om han vid något tillfälle i anslutning till stoppet haft den aktuella telefonen i handen svarar Nikola inga kommentarer. På fråga om han har hållit i en annan telefon än den aktuella telefonen vid

tillfället svarar Nikola inga kommentarer. På fråga var hans egen telefon finns svarar Nikola inga kommentarer.

Nikola tillfrågas vad anledningen är till att han hade en telefon i handen? Nikola svarar inga kommentar. På fråga om han pratade med någon innan stoppet svarar Nikola inga kommentarer. På fråga med vem och om vad svarar Nikola jag har inga kommentarer. På fråga om han skickade meddelande till någon svarar han inga kommentarer och på fråga till vem och om vad svarar Nikola igen jag har inga kommentarer. På fråga om han har sett om någon annan än han använt den aktuella mobiltelefonen i anslutning till stoppet svarar Nikola jag har inga kommentarer.

Nikola informerar att det har ju skickats meddelande från den kort innan stoppet med innehållet "vi blir stoppad nu"? Nikola svarar det stämmer inte och tillägger *"Om ni skall komma med information, det skall vara rätt information, snälla. Jag har varit med om detta nu i ett år och tre månader på sånna hära felaktiga beskrivningar och sånt, snälla".*

Fhl påtalar att det är utifrån meddelanden som man har läst så finns det information bland meddelandena och där står det "vi blir stoppade nu". Nikola säger att det inte stämmer. Där står det *"kanske blir stoppad"*. Fhl påtalar att andemeningen är det som står och förklarar att fhl inte har meddelandet framför sig just nu. Nikola tillägger *"Ja men du ställer mig fråga om nånting som står i telefonen. Det är viktigt att det skall vara rätt fråga. All respekt Fitim, det skall vara rätt. Ja gillar inte sånt hära, det ska va halvdant gjort. Det skall vara rätt".*

Fhl förtydligar igen att det är andemeningen som fhl påstår över det som skrivs och tillägger att fhl förstår om han vill se meddelandet eller att åtminstone att meddelandet läses upp ordagrant. Nikola tillägger inga kommentarer. På fråga om han har något att säga om det skakar Nikola nekandes på huvudet.

På fråga om han vet hur den beslagtagna mobiltelefonen hamnade i bilen svarar Nikola inga kommentarer. På fråga om han visste att den fanns i bilen när han satte sig i bilen och började köra svarar Nikola inga kommentarer och på fråga om han upptäckte den under färd svarar Nikola inga kommentarer.

Nikola informeras, nu när vi ändå pratar om bilen så har det ställts frågor till honom om bilen sedan tidigare men valt att inte kommentera. Nikola informeras att det kommet ställas frågor kring bilen igen och hoppas att han kan kommentera denna gång. Nikola ställer frågan *"när tidigare"*. Fhl informerar Nikola att det är under förhör som man har hållit med honom under 2020. Nikola svarar okej och tillägger att han trodde att fhl menade nu. Nikola får till svar att det inte är nu.

Nikola tillfrågas vems bilen var som han körde när de blev stoppade. Nikola svarar inga kommentarer. På fråga om det var Ayman Uweitis, Mustafa Haidars, Hassan Ihsan Wahids eller någon annans svarar Nikola, gällande samtliga personer, inga kommentarer. På fråga om han vet vem som ägt bilen tidigare svarar Nikola inga kommentarer. På fråga om han hade lånat bilen svarar Nikola inga kommentarer. På fråga vem han lånade den i så fall och när han gjorde det svarar Nikola inga kommentarer. På fråga hur länge han hade framfört bilen innan han blev stoppad av polisen svarar Nikola inga kommentarer.

Nikola informeras att polisen har i det andra ärendet, i Helsingborgsärendet, inhämtat och tagit del av ljudfiler från tingsrättsförhöret som hölls med honom, som misstänkt. Nikola svarar så klart det har varit er plan hela tiden. Fhl ställer frågan vad Nikola menar med det. Nikola svarar ingenting fortsätt.

Vidare informeras Nikola i det förhöret sa han att han satte sig i bilen, körde och sedan blev stoppad, att det var han och en passagerare. Nikola ombeds att berätta om det. Nikola ställer frågan om det var allt han sa. Fhl berättar att han har sagt mycket mer. Nikola svarar att han inte har något att kommentera angående det.

Nikola informeras att ut ifrån det förhöret så har han också sagt, innan han körde stod han och några vänner, fler än 5, på en parkering i Bellevue. Nikola ombeds att berätta om det. Nikola svarar inga kommentarer. På fråga vilka vännerna var och vad de gjorde där i Bellevue svarar Nikola inga kommentarer. På fråga hur länge hade de stått på parkeringen svarar Nikola inga kommentarer. Nikola informeras att han har också sagt att de var två bilar på parkeringen och ombeds berätta om det. Nikola svarar inga kommentarer.

Vidare informeras Nikola att han har sagt att föraren innan honom öppnade dörren och frågade om inte han kunde köra istället. Nikola ombeds att berätta om det. Nikola svarar inga kommentarer. På fråga, om han menar att det är passageraren, Ayman Uweiti, som bad honom att vara förare svarar Nikola inga kommentarer. På fråga om det är någon annan och vem i så fall svarar Nikola inga kommentarer. På fråga var den personen tog vägen som sa det till honom svarar Nikola inga kommentarer. Fhl påtalar att de var ju bara två i bilen när den stoppades. Nikola tillfrågas var han/de skulle någonstans. Nikola svarar inga kommentarer.

Nikola informeras att vidare i de här ljudfilerna så har polisen också kunnat höra att det har ställts frågor om vilka språk han behärskar. Nikola tillfrågas vilka språk han behärskar. Nikola svarar inga kommentarer.

Nikola informeras att han har i det här tingsrättsförhöret, i det andra ärendet, nämnt att han kan serbiska och bosniska. Nikola ombeds att berätta om det. Nikola svarar inga kommentarer.

Vidare informeras Nikola att polisen har kunnat höra att det har pratats om smeknamn och ställer frågan till Nikola vad han har för smeknamn. Nikola svarar inga kommentarer. Nikola tillfrågas, "Nik", "CZ" och "Soldier" är något han brukar kallas för. Nikola svarar inga kommentarer. På fråga vad står eller betyder smeknamnen svarar Nikola inga kommentarer.

Nikola informeras att fhl kommer citera utifrån de ljudfilerna i det andra ärendets tingsrättsförhandling. Nikola informeras att det naturligtvis har en fråga ställts men att fhl kommer enbart ta med hans svar. Nikola informeras att han har sagt följande om smeknamnen *"Jag kallas för Nik och för CZ det stämmer"*. Nikola ombeds att berätta om det. Nikola svarar inga kommentarer.

Nikola informeras att han har också sagt följande gällande Soldier: *"Och vad jag har sett också så förekommer det Soldier men det är inget som jag har hört att nån kallar mig för soldier men kanske bara när dom pratar med varandra så är det möjligt att folk kallar mig för Soldier"*. Nikola ombeds att berätta om Soldier. Nikola svarar inga kommentarer.

Nikola informeras att i ljudfilerna har det också pratats om "99" och "texasholdem". Nikola ombeds att berätta om det. Nikola svarar inga kommentarer.

Nikola informeras att vad det gäller "texasholdem", naturligtvis har det ställts frågor från åklagaren där men fhl kommer enbart ta med vad han har svarat. Nikola informeras att han har sagt *"Jag har haft Wikr men det är inte dessa kontona jag har haft"*. Nikola ombeds att berätta om det. Nikola svarar inga kommentarer.

Nikola informeras, vad gäller "99" har han sagt följande. Även här har det ställts frågor men fhl väljer att enbart ta med vad han har kommenterat. Nikola informeras att han har sagt *"Asså det är smeknamn som jag känner igen men 99..att nån ska ha kallat mig för 99 det känner jag inte igen asså". "Jag vet inte varför jag skulle kallas för 99".* Nikola ombeds att berätta om det. Nikola svara inga kommentarer.

Vidare informeras Nikola att i chattarna från SKY-pin ARS4L0, står bla grönegatan och furulund, vilket var hans adress vid tillfället. Det framgår också av utredningen att ditt BankID positionerat på platsen. Nikola ombeds att berätta närmare om det. Nikola svarar inga kommentarer.

Nikola informeras att av ljudfilerna, från det andra ärendets tingsrättsförhandling, har han sagt följande om detta. Nikola informeras också att även här har åklagaren ställt frågor och Nikola svarat. Fhl kommer att läsa enbart det i slutet av vad åklagaren har sagt. Åklagaren sa följande: *"….kommunikation ARS då i till H7 Amin Lala 2:a juli ; Kör Grönegatan 2, kör ses där det är Furulund avfart Borgeby osv, kör min adress."* Sedan ställs frågan av åklagaren; *"Är det du som har skickat dom här meddelandena?".* Nikola informeras att han svarade *"Det är inte jag som har skickat dom, det stämmer att Grönegatan 2 är min adress det stämmer sen om det har vart ett möte på min adress eller där jag bor de kan jag inte svara på"* Sedan sa åklagaren *"Nä"* och då svarade han *"Men det är inte jag som skriver dom här meddelandena".* Nikola tillfrågas om han har någon kommentar kring detta? Nikola svarar nej. På fråga om han vidhåller det han har sagt under det förhöret eller om han har någon annan inställning svara Nikola inga kommentarer.

Vidare så har åklagaren ställt frågan under det förhöret *"Det här är meddelanden vid 15-tiden, klockan 13:24 så har ditt Bank-Id noterat position vid Grönegatan i Furulund så du kan ha vart där och då men det är inte du som skickat meddelandena?"*
Nikola informeras att han svarade *"Det är inte jag som har skickat meddelandena sen att jag har kopplat upp mig på Bank-idt eh två timmar innan detta hära så är det uppenbart jag, det är ju min adress, men det är inte jag som har skrivit dom här meddelandena"* På fråga om han har någon kommentar kring detta svarar Nikola nej. På fråga om han vidhåller det han har sagt under det förhöret eller om han har någon annan inställning svarar Nikola inga kommentarer.

Slutligen tillfrågas Nikola om han själv har någon fråga. Nikola svarar nej.
Försvararen Robin Söder tillfrågas om han har några fråga. Robin Söder svarar nej tack.

Förhöret avslutas kl. 13:34

Tillägg från Pa. L. Spahiu 2024-06-24: Aktuellt förhör genomläst utan invändningar av Nikola Grubisic, förhörsrum 404, Rättscentrum Malmö. kl. 10.23.

Polisen

Förhör

Förhör 7

Signerat av

Signerat datum

Enhet	Diarienr
Region Syd, Grova brott 5 Rgn Syd	5000-K1123172-20

Hörd person	Personnummer
Grubisic, Nikola	19931125-0857

Den hörde är	ID Styrkt	Sätt	Ställning till misstänkt - målsägande - vittne
Misstänkt	Ja	Känd av förhörsledare	

Tolk	Språk

Anledning till förhör / Misstankar som misstänkt har underrättats om	Underrättad om misstanke
Försök till mord, Gärningsman	2024-03-05

Ytterligare information om anledning till förhör

Nikola är misstänkt för att gemensamt och i samförstånd med andra den 14 september 2020 uppsåtligen, i syfte att döda, ha avlossat flera skott mot en grupp personer på Sörbäcksgatan i Malmö. En person har träffats i benet och orsakat skador som, om de inte kommit under behandling medfört en beaktansvärd risk för dödlig utgång på sikt. Flera andra personer på plats har utsatts för livsfara.

Underrättad om 12 § FUK

Ja

Underrättad om rätt till försvarare	Godtar försvarare/biträde som rätten förordnar	Försvarare/biträde närvarande
		Ja

Försvarare/biträde önskas

Robin Söder

Förhörsledare	Förhörsdatum	Förhör påbörjat	Förhör avslutat
Leyla Spahiu	2024-06-24	10:14	10:21

Förhörsplats	Typ av förhör	Förhörssätt
Förhörsrum 404, Rättscentrum Malmö	RB 23:6	Videobandsförhör
Förhörsvittne	Utskrivet av	Ljudbandsförhör
	LS	

Involverad personal	Funktion
Sandra Svensson	Biträdande förhörsledare

Berättelse

Nikola informeras om att förhöret spelas in på ljudband och video. Nikola informeras om att han under förhörets gång måste säga till ifall det är någon fråga han inte förstår.

Nikola erbjuds få sina rättigheter enligt förundersökningskungörelsens 12 § samt möjligheten till strafflindring upplästa. Nikola avböjer detta.

Nikola tillfrågas om han vill höra misstanken igen. Nikola uppger att det inte behövs.

På fråga om sin inställning till misstanken sedan sist svarar Nikola att han förnekar brott.

På fråga om det är någonting han tänkt på som han vill ta upp i förhör svarar Nikola "nej det är ingenting jag kommer ta upp nu".

Nikola får under förhörets gång följande frågor ställda och svarar "Inga kommentarer" på samtliga:

-Omar El-Ali, berätta om din relation till honom. *(Samtalet med försvarare Söder avbryts och får kopplas upp igen)*
-Hur länge har ni två känt varandra?
-Kallar du Omar El-Ali för något?
-Kallar han dig för något?
-Vi påstår att Omar kallas för Omar El och El. Stämmer det?
-Omar El-Ali sitter just nu häktad i detta ärende. Är det något du vill kommentera?

-Den Sky-pin som vi påstår brukas av dig, ARS4L0, har i den krypterade chatten varit i kontakt med Sky-pin ZDHGXH. Vem är brukare av den Sky-pinen?

-Vi påstår att den brukats av just Omar El-Ali. Den kommunikation vi kan se att ni har aktuellt brottsdatum är en del av bevisningen som gör att ni sitter häktade för det här brottet. Vad har du att säga om detta?

-På mobilskalet på den krypterade Sky-enheten, som vi påstår brukats av dig, alltså Sky-pin ARS4L0, har ditt DNA säkrats. Du har tidigare sagt inga kommentarer när vi ställt frågor om denna krypterade telefon. Vill du kommentera denna omständighet?

På sista frågan gällande DNA på den krypterade enheten skrattar Grubisic när han svarar "inga kommentarer". På fråga om han tänker på något eftersom han skrattar, svarar Grubisic att han tycker att det bara är löjligt och att han har "inga kommentarer förutom det". Biträdande förhörsledare Svensson frågar varför det är löjligt varpå Grubisic svarar "det är bara min åsikt, vi kan gå vidare till nästa fråga".

På fråga om Grubisic vill och kan berätta något om den krypterade telefonen som påstås används av honom svarar han "inga kommentarer".

Grubisic informeras om att det inte finns fler frågor att ställa idag och tillfrågas om han tänker på något. Grubisic svarar "nej inte så mycket faktiskt, jag kan bara säga att det här med att ha förhör och ställa frågor som att någonting jag skulle säga skulle ha någon betydelse, låt oss lägga korten på bordet, det är bara skitsnack alltså, och jag har varit med om det redan i mitt förra fall, polisen och analytiker är väldigt, har väldigt, hur ska man säga, dom ser saker på ett sätt bara, och det är därför jag inte svarar på frågor, för jag vet oavsett vad jag än skulle säga, jag hade kunnat svara på alla era frågor, vi hade kunnat sitta i förhör i flera timmar, det hade inte, ingen hade öppnat dörren och sagt nu kan du gå hem Nikola. Så det är därför jag inte svarar på frågor, det finns ingen, det finns ingenting som kan gynna mig med att svara på frågor, därför svarar jag inte på frågor. Ni är inte här, alltså inget illa mot er, ni är inte här för att utreda ett brott, ni har, enligt er och enligt analytiker har ni redan kommit fram till en slutsats. Jag är mer här bara för att jag är tvungen. Så, det är därför jag inte svarar på frågor, så ni, så ni kan ta med er det till nästa gång."

Grubisic informeras om att vi ställer frågor så att han ska få möjligheten att kunna bemöta dessa, och att Grubisic väljer att svara "inga kommentarer", vad menar han att det är på grund av?

Grubisic svarar att det inte finns någon mening med att svara på frågor för det är inte så att hans röst hade blivit hörd, det har han fått se i sin förra rättegång, "speciellt när det kommer till såna hära, sån här bevisning, så, så spelar ingen roll vad man säger, så, därför svarar jag inte på frågor".

Biträdande förhörsledare Svensson informerar om att vi har en skyldighet att kolla upp saker, om han hade haft en förklaring till de här omständigheterna, till exempel en DNA-träff på en

telefon med en chatt, så hade vi kollat upp det då. Grubisic svarar att "det är mycket polisen och analytikerna är skyldiga till att göra, men det har de inte gjort, och det tror jag nog materialet talar för sig själv också, men det tar vi vid en annan gång när det spelar nån roll. Jag ville mest bara informera er varför jag inte svarar på frågor".

Försvararen tillfrågas om han har några frågor och säger nej men undrar om han missade någon fråga som ställdes när samtalet bröts, det reddes ut att han inte gjorde det.

Förhöret avslutas kl. 10:21.

Tjänsteanteckning:
Nikola har idag, 2024-10-14 ca kl. 11:15 fått möjlighet att läsa och igenom sitt förhör. Nikola uppger att han godkänner förhöret utan att läsa förhöret. Utrycker att han litar på att det som står i förhöret det är det han har sagt. Verkställt av Pa Layla Spahiu och Inps Fitim Rushiti.

Polisen

Förhör

Förhör 8

Signerat av

Signerat datum

Enhet	Diarienr
Region Syd, Grova brott 5 Rgn Syd	5000-K1123172-20

Hörd person	Personnummer
Grubisic, Nikola	19931125-0857

Den hörde är	ID Styrkt	Sätt	Ställning till misstänkt - målsägande - vittne
Misstänkt	Ja	Känd av förhörsledare	

Tolk	Språk

Anledning till förhör / Misstankar som misstänkt har underrättats om	Underrättad om misstanke
Försök till mord, Gärningsman	2024-03-05

Ytterligare information om anledning till förhör

Nikola är misstänkt för att gemensamt och i samförstånd med andra den 14 september 2020 uppsåtligen, i syfte att döda, ha avlossat flera skott mot en grupp personer på Sörbäcksgatan i Malmö. En person har träffats i benet och orsakat skador som, om de inte kommit under behandling medfört en beaktansvärd risk för dödlig utgång på sikt. Flera andra personer på plats har utsatts för livsfara.

Underrättad om 12 § FUK

Ja

Underrättad om rätt till försvarare	Godtar försvarare/biträde som rätten förordnar	Försvarare/biträde närvarande
		Ja

Försvarare/biträde önskas

Robin Söder

Förhörsledare	Förhörsdatum	Förhör påbörjat	Förhör avslutat
Fitim Rushiti	2024-10-14	10:30	11:11

Förhörsplats	Typ av förhör	Förhörssätt
Häktet Malmö Rum 402	RB 23:6	Videobandsförhör
Förhörsvittne	Utskrivet av	Ljudbandsförhör
	FR	

Involverad personal	Funktion
Leyla Spahiu	Biträdande förhörsledare

Berättelse

Förhöret inspelat med ljud och video och finns i sin helhet i utredningen.

Nedan förhör är en sammanfattning.

Direktcitat är skrivet i kursiv stil.

Nikola informeras om att han under förhörets gång måste säga till ifall det är någon fråga han inte förstår.

Nikola erbjuds få sina rättigheter enligt förundersökningskungörelsens 12 § samt möjligheten till strafflindring upplästa. Nikola avböjer detta och svarar att det inte behövs, han kan dem.

Nikola tillfrågas om han vill höra misstanken igen. Även detta avböjer Nikola och svarar att det inte behövs.

Nikola tillfrågas däremot vad hans inställning till misstanken är sedan sist. Nikola svarar att han förnekar brott.

Nikola tillfrågas om det är något han har tänkt på som han vill ta upp sedan sist man höll förhör. Nikola svarar nej.

Förhörsledaren påtalar att innan vi drog igång förhöret fick Nikola information att finns några nya saker han kommet höras mot. Nikola informeras att vi har fått en DNA träff på ett par handskar som anträffades i stolsryggen i den bil som han blev gripen i, dvs YXR400.

DNA: et tillhör honom och är grad +4. Det är från två undersökta områden, avigsidan av respektive pekfinger. Nikola informeras att finns en bland-DNA men att huvuddel kommer från honom. Nikola tillfrågas om han berätta om de här handskarna. Nikola svarar inga kommentar och på fråga om hur det kommer sig att hans DNA finns på dessa handskar svarar Nikola igen inga kommentarer.

Nikola informeras att på dessa handskar har också tändsatspartiklar påträffats som är samstämmiga med hylsor från brottsplatsen. Nikola ombeds berätta. Nikola svarar inga kommentarer. Nikola tillfrågas hur det kommer det sig att det finns både hans DNA och tändsatspartiklar som är samstämmiga med hylsorna från brottsplatsen på samma handskar. Nikola svarar inga kommentarer. På fråga varför dessa handskar finns i fordonet svarar Nikola inga kommentarer. Nikola informeras att ut ifrån resultaten tolkar vi att dessa handskar kan ha använts i samband med skjutningen på Sörbäcksgatan den 14 september 2020. Nikola tillfrågas vad han har att säga om det. Nikola svarar inga kommentar. På fråga om han har någon annan förklaring hur både hans DNA och tändsatspartiklarna hamnade på dessa handskar och anträffas i fordonet som han framför en kort tid efter skjutningen svarar Nikola inga kommentarer.

Vidare informeras Nikola att vi kommet gå igenom brukaranalysen. Nikola får information att det är en kompletterande PM till den brukaranalys som han har fått ta del av från ärendet i Helsingborg. Alltså den analys som man tog fram gällande SKY-pin ARS4L0.

Nikola informeras att den han får ta del av nu är kompletterande brukaranalysen med ytterligare delar. Nikola informeras också att de kommer få titta i brukaranalysen. Fhl påtalar att det är mycket bilder och förklarar att Nikola får möjlighet att bemöta brukaranalysen som vi påstår stärker och att det talar för att han är brukaren av ARS4L0.

Efter att Nikola har tagit del av den kompletterande brukaranalysen uppmanas han titta på sidorna 18–25 i brukaranalysen. ***Se sidorna 18–25 i brukaranalysen.*** Det gäller den här bilden på lakan som skickas på sidan 18. Nikola informeras att i media i ARS4L0 finns ett foto där man ser ett lakan som stämmer mycket väl överens med lakanet som han har hemma i sin bostad på Grönegatan 2A i Furulund och som förekommer i bilder från en telefon som är i beslag och tillhör Hiba Grubisic. Telefon är tagen och inskriven på Nikola men tillhör Hiba.

Nikola informeras att det har hållits ett förhör med Hiba Grubisic. I det förhöret har hon uppgett att hon känner igen lakan och att den har funnits med ett tag. Nikola tillfrågas vad han har att säga om det. Nikola svarar inga kommentarer. Nikola uppmanas berätta om det här lakanet eller om bilderna han har fått ta del av i brukaranalysen. Nikola svarar inga kommentarer.

Vidare tillfrågas Nikola om det är något som han vill bemöta eller han tycker är felaktig gällande brukaranalysen som han har fått se nu. Nikola svarar *"kommenterar vid ett annat*

tillfälle".

Nikola informeras vidare att likaså har det ställts frågor gällande bilen YXR400 till Hiba. Hiba känner igen bilen. Påstår att det har varit hennes bil men stått på hennes mamma. Hiba har alltså brukat den bilen och enligt Hiba har inte hennes mamma kört den en enda gång. Enligt Hiba skall inte Nikola heller ha använt den bilen när bilen stod på Hibas mamma. Nikola informeras att däremot i den bilen, YXR400, fanns tillhörigheter som tillhör hans fru Hiba. Nikola informeras att han har i förhör under tingsrättsförhandlingen i Ragnvallaärendet uppgett att det inte är Nikolas bil och förklaringen på att sakerna som fanns i bilen tillhör en person som jobbar i byggbranschen. Nikola tillfrågas vad han har för förklaring till att Hibas grejer var i bilen .

Förhöret övergår i dialogform.
NG = Nikola Grubisic
Fhl = Förhörsledaren
Bitr.fhl = Biträdande förhörsledare

NG: " *Det stämmer inte, det stämmer inte".*

Fhl: *"Vad är det som inte stämmer."*

NG: *"D- den här frågan angående bilen det va om walkie-talkien i den hära handskfacket. Det var så det va."*

Fhl: "Okej."

NG: *"Det handlade inte om nån grejer i bilen eller vet inte vad. Jag vet inte vem som har rört ihop det men."*

Fhl: *"Du, du har fått att saker, jag har inte preciserat vilka saker men att det fanns saker i bilen och då har du sagt att dem här sakerna som fanns i bilen tillhör en person som jobbar i byggbranschen. Men det som jag kan säga det att.."*

Bitr.fhl: *"Om jag bara får flika in."*

Fhl: *"Ja"*

Birt.fhl: *"Syftar du på att walkie-talkien är byggbranschen. När du har sagt byggbranschen så har du menat walkie-talkien."*

NG: *"Ja, ja och polisen vet om det också men jag har inte fått nån.. jag förstår inte frågan alltså är det något specifik grej dem har frågat mig om i tingsrätten. Har de frågat mig om något speciellt i bilen eller har de sagt allting i bilen, jag vet inte, jag förstår inte riktigt frågan alltså."*

Bitr.fhl: *"Jag minns inte."*

NG: *"Kan du vara mer specifik så att vi… inte för att jag kommer svarar på din fråga men kan du vara med specifik om vad har sagt i tingsrätten. Har de frågat om något specifikt i bilen eller har de sagt allting i bilen. Så vi förstår frågan alltså. Så det inte framstår att jag har sagt någonting där och inte sagt annat annorlunda förstår du hur jag menar."*

Fhl: *"Jag förstår dig."*

NG: *"Så jag förstår inte, vilket är det som vi pratar om i bilen asså. Jag vet inte vad som har hittats i bilen. Det är ingen som har sagt till mig vad som finns i bilen."*

Fhl: *"Jag har inte det utskrivna förhöret framför mig Nikola. Det jag kan… asså ordagrant vad som sagts men jag nämner bara saker i den här bilen. Och då har du sagt att dem här sakerna som fanns i bilen tillhör en person som jobbar på byggbranschen. Men om det är det du syftar på att det är wlakie-talkien, så tar vi det med oss. Man jag vill också bara informera dig om att det fanns grejer i bilen som tillhörde Hiba och jag skall informera dig att i bilen fanns nycklar, laddare som var Hibas och post adresserat till Hiba och Hibas mamma. Är det nånting du känner igen, dom här sakerna som fanns i den här bilen?*

NG: *"Jag har inga kommentarer. Hiba har fått frågor, frågor om detta hära. Hon.. det är, det är nånting som ni får ta med henne. Jag kan inte svara för nån annan.*

Fhl: *"Mm"*

Förhöret övergår i sammanfattad form.
Nikola informeras att ägaren till YXR400 under tidpunkten för när han blev gripen var Mustafa Haidar. Nikola tillfrågas om han känner till honom. Nikola svarar inga kommentarer.

Vidare informeras Nikola att Mustafa Haidar blev inledningsvis hörd i ärendet. Han berättade då att han lånat ut sin bil till antingen Nikola eller till Hassan Ihsan-Wahid. Nikola tillfrågas vad han har att säga om det. Nikola svarar ingenting.

Vidare informeras Nikola också att Haidar säger även i det senaste förhöret vi höll med honom för ett par månader sedan att det var så det var. Nikola tillfrågas hur kommer det sig, tror han, att han säger så. Nikola ställer frågan hur Fhl menar. Fhl förklarar att Haidar har lånat bilen antingen till Nikola eller till Hassan Ihsan Wahid. När Haidar hördes initialt så sa han det. Men även i det senaste förhöret man höll med honom, för ett par månader sedan, så sa han att det var så. Nikola svarar inga kommentarer.

Nikola informeras att med tanke på att Haidar säger så och att tillhörigheter från Nikolas fru, Hiba och hennes mamma, låg i bilen så tycker vi att det verkar som att Nikola faktiskt brukat denna bil. Nikola tillfrågas vad han annars har för förklaring. Nikola svarar skrattandes inga kommentarer. Fhl påtalar att Nikola ler och tillfrågas om det är något han vill dela med sig att han skrattar. Nikola svarar nej han tycker det är bara riktigt roligt. På fråga vad det är som är roligt svarar Nikola att ni får höra det på rättegången vad som är roligt. Nikola svarar jag skall förklara till dig då. Fhl svara okej.

Vidare informeras Nikola att han har i förhör i rättegången i Ragnvallaärendet, ärende i Helsingborg, berättat att YXR400- grå golf, (den bilen Nikola greps i) är en bil som han hoppade in i när poliser kom till platsen. Nikola har, som vi ser det, tagit avstånd från bilen. Nikola tillfrågas hur han tänker kring detta nu i detta ärende. Nikola svarar *"Vem har tagit avstånd från bilen"*.

Fhl förklarar att i det förhör som hölls med honom i rättegången. Nikola svarar okej. Så har han sagt att det är en bil som han har hoppat i när poliser kom till platsen. Utifrån det han berättade där, så tolkar vi som att Nikola tar avstånd från bilen med tanke på det han berättar där. Nikola svarar "mm". Nikola tillfrågas hur han tänker kring det i detta ärendet med tanke på att vi har förklarat, att det dels i förhör med Haidar så har Haidar sagt att han har lånat bilen. Sen så hittas det grejer som tillhör Hiba. Fhl påtalar att vi vill försöka förstå gången, om Nikola har brukat den här bilen. Nikola svarar ni kommer förstå senare allting. Det är inte

lönt för honom att svara nu. Det finns ingen mening med det alls.

Nikola tillfrågas om han kan berätta om han har brukat den här bilen. Nikola svarar inga kommentarer.

Vidare informeras Nikola att man har granskat en del telefoner i det här ärendet. Ganska många att tillägga. Nikola informeras att vi har bl.a. granskat en telefon (BG112609-1) som tog i beslag från Ajman Uweiti i samband med gripandet den 14e sep 2020. I Ajmans telefontömning har man sett en konversation mellan honom och ett nummer som slutar på -2462. Vid kontroll av numret som slutar på -2462, i polisens system, är numret registrerat på Hiba Grubisic. Nikola tillfrågas om det är något nummer han känner igen som slutar på -2462. Nikola svarar inga kommentarer. Nikola tillfrågas om han vill se hela numret. Nikolas svarar inga kommentarer. Nikola informeras att i denna konversation är Hiba orolig för Nikola natten mellan den 13e och 14e september. Nikola förevisas del av en konversation mellan Ajman Uweiti och numret som slutar på -2462. ***(Se Bilaga 1 - Urklipp fr konversation HG & AU -Maskad)***

Nikola tillfrågas vad han har att säga om det han läste nyss. Nikola svarar inga kommentarer och på fråga varför Hiba är orolig svarar han inga kommentarer.

Vidare tillfrågas Nikola av Bitr.fhl om det finns någon anledning till det han säger att han kommer prata i en rättegång och inte i förhör. Nikola svara att han vet hur de här förhören går till. Det är bara slöseri med tid. Nikola tillägger att det här är ingen utredning. Det här är ingen förundersökning eller en utredning. Det här är bara *"vi skall hämta Nikola till rättegång"*. Nikola uppger att han kommer prata på rättegången. Det är inte så att det är en utredning det han säger att det kommer spela någon roll och det vet allihopa.

På fråga av Bitr.fhl om det är något han har bestämt sig rent från början att han pratar först då, eller? Nikola svarar så som ni har bestämt er och era analytiker har bestämt det, eller era åklagare har bestämt det, så har han också bestämt sig. Nikola tillägger att det här är ingen förundersökning som förs utan det här är mer, bestämt från början, det här är ingen utredning.

Fhl förklarar att under de här förhören så påstår vi från polisen en massa saker som han får bemöta och har möjlighet att komma med förklaring som vi kan utreda vidare. Nikola svarar att poängen är att ingen vill utreda vidare så vi låter det vara bara.

Vidare informeras Nikola att det har hållits ett antal förhör med honom och vi har kommit så långt i utredningen att detta är mer eller mindre ett slutförhör som vi håller med honom. Vilket innebär att vi kommer läsa upp sammanfattningar över vad som har framkommit i de andra förhören och han kommer få möjlighet att kommentera det man har gått igenom i de tidigare förhören. Nikola informeras också att Fhl kommer läsa sammanfattade punkter och att han kan när som helst komma med kommentarer.

Sammanfattningspunkter från tidigare förhör vad som ha diskuterats.

Nikola informeras att vi har pratat om brottsplatsen att:
•Det finns uppgifter om 35–40 m mellan platsen som skytt skött och att en person träffades i benet, att det utgjort livsfara. Målsägaren heter Mohammed Ramadan.
•Det finns vittnesuppgifter om att två mopeder/skotrar med flera mörkklädda gärningsmän kommit till platsen samt skjutit mot personer och att polisen påstår att han var på platsen på en av mopederna när det skedde.

Nikola tillfrågas om han har något han vill kommentera kring dessa uppgifter. Nikola svarar

att han förnekar brott.

Nikola informeras att vi har pratat om flyktvägen och att:
•Det finns vittnesuppgifter om flyktväg mot Hålsjögata 15 samt att vittnen kort efter skjutningen sett två nedsläckta mopeder/MC komma till Hålsjögata 15. Vittnen sagt att personer hoppat av på adressen, knackat på en ruta och gått in.
•Det finns vittnen som sett flera mörkklädda ansluta till adressen från Lorensborgsgatan, bl.a. två som bar IKEA- och ICA-påse.
•Bröderna El-Ali och flickvän Silvia befann sig på Hålsjögatan 15.
•Det har genomförts husrannsakan i den lägenhet som en person setts knacka på fönstret till strax efter och väl i lägenheten beslagtagits blöta svarta kläder, arbetshandskar, svart buff i badrum, IKEA- och ICA-kasse med mörka kläder, skor och skyddsväst i.

Nikola ställer frågan vad "buff" är för något. Fhl förklarar att det är typ en balaklava eller en fast halsduk. Nikola svarar att han förstår.

Nikola tillfrågas om han har något han vill kommentera kring dessa uppgifter. Nikola svarar inga kommentar.

Nikolas informeras att vi har pratat om fordonsstoppet av YXR400:
• Att han tillsammans med Ajman Uweiti stoppades i YXR400 kort efter att ha lämnat Hålsjögatan, kl. 21:40 på Bellevuevägen och där blir gripna.
•Frågor har ställts mot info som han lämnat vid gripandet i YXR400 om träff med en tjej på Hålsjögatan men valt att inte kommenterar detta.
•Att föremål togs i beslag från bilen YXR400, bl.a. en telefon som han höll i handen och att han var nervös och skakade vid stoppet.

Fhl ant: Nikola skrattar när Fhl läser upp föregående punkt.

Nikola tillfrågas om han har något han vill kommentera kring dessa uppgifter. Nikola svarar nej.

Nikola informeras att vi har pratat om själva bilen YXR400:
•Att YXR400 var registrerad på Mustafa Haidar.
•Delgett info om att han ska ha lånat YXR400 av Hassan Ihsan-Wahid.
•Att det låg en skyddsväst i baksätet i bilen vid gripandet.
•Att i bilen låg även svarta handskar i ett stolsryggsfack, två väskor (den ena innehållande mörka kläder och handskar) samt en walkie-talkie i bilen och att det var specialsökhund som markerat på handskar i kupé, skyddsväst, väska med kläder samt walkie-talkie.
•Ställt frågor om bilen som han var förare av vid stopp- om det var Ajman Uweitis, Mustafa Haidars, Hassan Ihsan-Wahids eller någon annans bil.

Nikola tillfrågas om han har något han vill kommentera kring dessa uppgifter. Nikola svarar nej.

Nikola informeras att vi har pratat om telefonen som togs i beslag från förarsätet i YXR400:
•Att det var en svart iPhone som togs i beslag från förarsätet där han satt och att denna var avstängd.
•Att han hade vid stoppet en telefon i handen.
• Att andra telefoner som togs i beslag, alltså medpassagerarens ej va från bilen.
•Att han avfördes som misstänkt 3 feb 2022 och att den telefonen som beslagtogs vid stoppet då tagits i beslag av en annan åklagare, (Ragnvallaärendet i Helsingborg). Telefonen tömdes

och det visade sig att det var en krypterad Sky-enhet med Sky-pin ARS4L0 och att det, i det andra ärendet gjorts en brukaranalys som visat att han är brukaren.
•Att chattarna i telefonen ger starkt stöd för att han var inblandad i mordförsöket på Sörbäcksgatan.
•Att DNA från honom säkrats på mobilskal på den telefon som togs i beslag från förarsätet.
•Att ARS4L0 (där vi påstår vara Nikola) och en av bröderna El-Mohammed ska ha hamnat i bråk kort före skottlossningen och att det är motivet. I chatten står det att han skulle "skotta han" och att bröderna El-Mohammed var på plats när skotten avlossades.

Nikola tillfrågas om han har något han vill kommentera kring dessa uppgifter. Nikola svarar nej.

Nikola informeras att vi har pratat om Moped/mopeder:
• Delgett honom information om en kontroll med Omar + moped (svart Gilera Runner) att 24/7–20 kl. 21:30 på Kastanjegatan Malmö.
• Att det finns utgående meddelande från ARS4L0 den 13 sep med innehållet ***"Vi skulle in nyss med scooter o 2 Guns jag och el Aina körde på cykelbanan vi blåste av för stunden".***
• Delgett honom information att ARS4L0 strax innan skrivit ***"fixa en scooter batteri"*** vilket denne löst.
•Att ***"El"*** är smeknamn på släkting till bröderna på Hålsjögatan 15.

Nikola tillfrågas om han har något han vill kommentera kring dessa uppgifter. Nikola svarar nej.

Nikola informeras att vi har pratat om olika chattmeddelanden mellan ARS4L0 och andra SKY-användare:
•Att ***"skotta han"*** och ***"kötta han"*** återkommer i chattarna någon timme innan brottet och att det i kommunikationen även skrivs ***"Bror vi behöver vapen"*** samt ***"jag skall visa han hur man vågar"***. Motpart i kommunikation skriver ***"Ok gå o hämta allt då"*** och ***"Fixa säkert stash sen gå o hämta"***. Citat ***"Man måste hämta några ikea säckar"*** lyfts fram, även uppgift om att ikea-påse hittades i husrannsakan på Hålsjögatan/att någon sprungit med Ikea-påse till adressen. Citat ***"han sa ingen vågar in i k"***.
•Att K påstås av polis vara förkortning för Kroksbäck.
• Delgett honom information att i chattarna, 5 min efter brott skriver ARS4L0 ett händelseförlopp som överensstämmer med utredningen. ***"Dem andra tog inte ens med gunen"***, ***"Vi hade en bara"*** samt ***"Den ena klickade jag snear helt"***. I konversationen framgår att kläder och telefoner lagts någonstans och motparten uppmanas hämta. Drygt 10 min efter brottet skriver ARS4L0 ***"Är i lägenhet den ena klicka dem sprang de va bäck svart men en tömdes"***
• Delgett information 14/9–20 kl. 21:36:29 skriver ARS4L0 ***"Bror kanske blir stoppad"***.
• Delgett uppgift om att bilen han blev stoppad i sker ca. 21:40, någon minut efter sista meddelandet.

Nikola tillfrågas om han har något han vill kommentera kring dessa uppgifter. Nikola svarar nej.

Nikola informeras att vi har pratat om förhöret från tingsrättsförhandling i HBG-ärendet:
Om bilen YXR400:
• Att ljudfiler från tingsrättsförhandling i HBG-ärendet inhämtats. I ljudfiler har han uppgett: att han satte dig i bilen, körde och sedan blev stoppad, att det var han och en passagerare, innan han körde stod han och några vänner, fler än fem, på en parkering i Bellevue, de var två bilar på parkeringen, föraren innan honom (Nikola) öppnade dörren och frågade om han

(Nikola) inte kunde köra istället.
• Ställt frågor om han kan serbiska och bosniska.

Nikola tillfrågas om han har något han vill kommentera kring dessa uppgifter. Nikola svarar nej.

Om smeknamn till honom:
• Att smeknamn NIK, CZ och Soldier nämns. Citat från ljudfiler ang. smeknamnen *"Jag kallas för Nik och för CZ det stämmer", "och vad jag har sett också så förekommer det soldier men det är inget som jag har hört att nån kallar mig för soldier men kanske bara när dom pratar med varandra så är det möjligt att folk kallar mig för soldier".*

Nikola tillfrågas om han har något han vill kommentera kring dessa uppgifter. Nikola svarar nej.

Om olika konton i krypterade kommunikationstjänster:
•Att, Citat från ljudfiler ang. *"99"* och *"texasholdem"*: *"Jag har haft Wikr men det är inte dessa kontona jag har haft"* och *"Asså det är smeknamn som jag känner igen men 99..att nån ska ha kallat mig för 99 det känner jag inte igen asså", "Jag vet inte varför jag skulle kallas för 99".*

Nikola tillfrågas om han har något han vill kommentera kring dessa uppgifter. Nikola svarar nej.

Om Chattarna:
• I chattar från ARS4L0 står Grönegatan och Furulund, vilket var Nikolas adress. Nikolas Bank-ID positionerat på platsen. I ljudfiler från HBG-ärendets tingsrättsförhandling säger åklagaren *"kommunikation ARS då i till H7 Amin Lala 2:a juli ; Kör Grönegatan 2, kör ses där det är Furulund avfart Borgeby osv, kör min adress.", "Är det du som har skickat dom här meddelandena?"* varpå Nikola svarat *"Det är inte jag som har skickat dom, det stämmer att Grönegatan 2 är min adress det stämmer sen om det har vart ett möte på min adress eller där jag bor de kan jag inte svara på".* Åklagaren säger i ljudfil *"Nä"*, Nikola svarar *"Men det är inte jag som skriver dom här meddelandena".* Åklagaren säger *"Det här är meddelanden vid 15-tiden, klockan 13:24 så har ditt Bank-Id noterat position vid Grönegatan i Furulund så du kan ha vart där och då men det är inte du som skickat meddelandena?"* och Nikola säger *"Det är inte jag som har skickat meddelandena sen att jag har kopplat upp mig på Bank-idt eh två timmar innan detta hära så är det uppenbart jag, det är ju min adress, men det är inte jag som har skrivit dom här meddelandena"*

Nikola tillfrågas om han har något han vill kommentera kring dessa uppgifter. Nikola svarar nej.

Nikola tillfrågas av Bitr.fhl om han känner igen de här citaten vi läser upp från tingsrättsförhandlingen. Nikola svarar ja ja. De är helt oviktiga.

Nikola informeras att vi har också pratat om Omar El-Ali och Sky-alias ZDHGXH:
• Ställt frågor om Omar El-Ali.
• Att polisen påstår att Omar kallas för El och Omar El.
• Polisen påstår att ZDHGXH brukats av Omar El-Ali.
• Delgett information om att Omar sitter häktad i aktuellt ärende.
• Att Sky-pin ARS4L0, som påstås brukats av honom, har varit i kontakt med Sky-pin ZDHGXH och att kommunikationen aktuellt brottsdatum är en del av bevisning.

Nikola tillfrågas om han har något han vill kommentera kring dessa uppgifter. Nikola svarar nej.

Slutligen informeras Nikola att han ges nu möjlighet att berätta vad han gjorde den 14e september 2020. Nikola tillfrågas om han var med och planerade och genomförde den här skjutningen. Nikola svarar inga kommentarer.

Nikola tillfrågas även om han har några frågor till förhörsledarna. Nikola svarar nej. Tillägger dock och säger att han hoppas bara att analytikern har gjort ett rättvist arbete, det är det enda han har att säga.

Försvaren, Robin Söder, tillfrågas om han har några frågor. Försvararen Robin Söder svarar nej tack.

Förhöret avslutas kl. 11:11

Tillägg från Insp F Rushiti 2024-10-30: Aktuellt förhör genomläst utan invändningar av Nikola Grubisic. Genomläsningen verkställdes av Inps S Svensson och utredare J Göransson.

Bilaga

Bilaga 1 - Urklipp fr konversation HG & AU -Maskad

Bilaga till Förhör 2024-10-14 10:30, diarienr 5000-K1123172-20

Beskrivning

Urklipp från granskningspm Omgranskning 2020-BG112609-1 Ajman.

Del av ett nummer har maskats i bilagan. Dock har bilagan visats i förhör i sin helhet. Originalet finns i slask.

/Fitim Rushiti

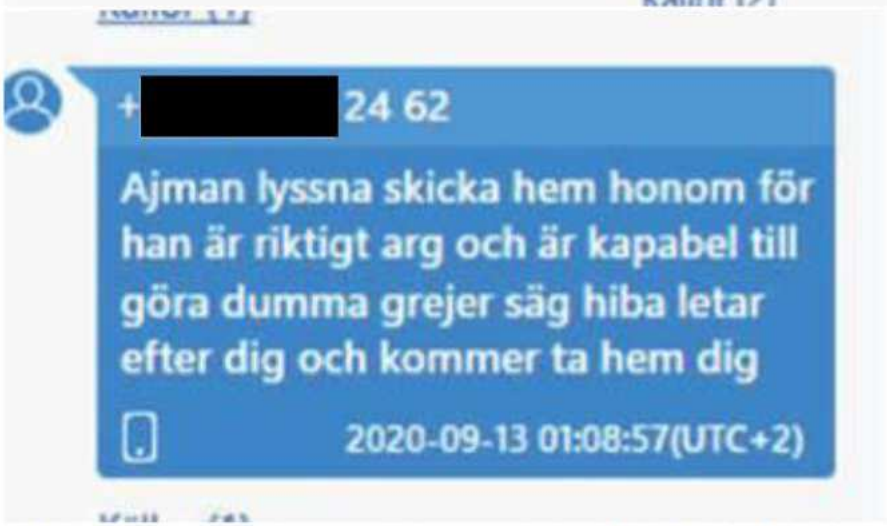

Urklipp från granskningspm "Omgranskning 2020-BG112609-1 Ajman.

Polisen

Förhör

Förhör 1

Signerat av

Signerat datum

Enhet	Diarienr
Region Syd, Grova brott 3 PO Malmö	5000-K1123172-20

Hörd person	Personnummer
El-Ali, Omar Diab	19931001-7257

Den hörde är	ID Styrkt	Ställning till misstänkt - målsägande - vittne
Misstänkt	Nej	

Misstänkt har delgivits information om att förenklad delgivning kan komma att användas av polis och tingsrätt (skriftligt överlämnad vid ett personligt sammanträffande).
2020-09-16 Kjell Persson

Tolk	Språk

Ytterligare information om anledning till förhör

Underrättad om misstanke

Försök till mord genom att uppsåtligen och olovligen, gemensamt och i samförstånd med andra, ha avlossat skott mot målsägande i syfte att döda honom på Sörbäcksgatan, Malmö t.o.m. kl. 21:14, 2020-09-14.

Underrättad om 12 § FUK

Underrättad om rätt till försvarare	Godtar försvarare/biträde som rätten förordnar	Försvarare/biträde närvarande
Ja		

Försvarare/biträde önskas

Förhörsledare	Förhörsdatum	Förhör påbörjat	Förhör avslutat
Kjell Persson	2020-09-16	13:05	13:09

Förhörsplats	Typ av förhör	Förhörssätt
Arresten RC Malmö	RB 24:8	

Förhörsvittne	Utskrivet av
	KP

Involverad personal	Funktion
Joakim Kull	Biträdande förhörsledare

Berättelse

Förhörsledarens kommentarer/frågor i kursiv text.
Misstänkts svar i normal text.

Omar Diab underrättas om att detta är ett delgivningsförhör och att han endast kommer att delges misstanke, få lämna sin inställning till brottsmisstanken samt få önska offentlig försvarare på grund av brottets grova beskaffenhet.

Omar underrättas om sin rätt att ej behöva yttra sig över misstanken och inte heller i övrigt behöva medverka till utredningen av sin egen skuld.

Omar delges misstanke gällande brottet försök till mord genom att uppsåtligen och olovligen, gemensamt och i samförstånd med andra, ha avlossat skott mot målsägande i syfte att döda honom på Sörbäcksgatan, Malmö t.o.m. kl. 21:14, 2020-09-14.

Omar förstår misstanken.

Omar underrättas om rätten till försvarare. Önskar under fortsatta förhör och vid en eventuell rättegång, försvarare Filip Ryden/Stockholm och i andra hand Ivan Fialdini/Stockholm

Omar tillfrågas gällande inställning till brottsmisstanken.

Omar FÖRNEKAR brottet försök till mord.

Omar delges muntligen information om förenklad delgivning och förstår dess innebörd. Omar uppger Östra Kristinelundsvägen 9A, Malmö som den adress han önskar bli delgiven till.

Förhöret avbryts.

UPPLÄST OCH GODKÄNT

Polisen

Förhör

Förhör 2

Signerat av

Signerat datum

Enhet	Diarienr
Region Syd, Grova brott 3 PO Malmö	5000-K1123172-20

Hörd person	Personnummer
El-Ali, Omar Diab	19931001-7257

Den hörde är	ID Styrkt	Sätt	Ställning till misstänkt - målsägande - vittne
Misstänkt	Ja	RES foto	

Tolk	Språk

Ytterligare information om anledning till förhör	Underrättad om misstanke
Mordförsök Sörbäcksgatan i Malmö, 2020-09-14	

Underrättad om 12 § FUK
Ja

Underrättad om rätt till försvarare	Godtar försvarare/biträde som rätten förordnar	Försvarare/biträde närvarande
		Ja

Försvarare/biträde önskas
Filip Rydin

Förhörsledare	Förhörsdatum	Förhör påbörjat	Förhör avslutat
Katarina Jacobsson	2020-09-18	09:45	10:04

Förhörsplats	Typ av förhör	Förhörssätt
RCM Arresten	RB 23:6	Ljudbandsförhör

Förhörsvittne	Utskrivet av

Involverad personal	Funktion
Pethra Svarrer	Biträdande förhörsledare

Berättelse

Omar delges misstanke gällande brottet försök till mord genom att uppsåtligen och olovligen, gemensamt och i samförstånd med andra, ha avlossat skott mot målsägande i syfte att döda honom på Sörbäcksgatan, Malmö t.o.m. kl. 21:14, 2020-09-14.

Omar delges även en alternativ misstanke gällande brottet Medhjälp till försök till mord. Okända gärningsmän har den 14 september 2020 genom att avlossa skjutvapen mot målsäganden försökt att beröva målsäganden livet på Sörbäcksgatan i Malmö. Omar har främjat gärningsmännens gärning genom att han den 14 september, eller kort tid dessförinnan, medveten om medgärningsmännens brottsliga avsikter, försett gärningsmännen med en moped som använts vid gärningen.

Syftet med åtgärderna har varit att dölja gärningsmännens koppling till det aktuella fordonet och därmed till gärningen.

Omar underrättas om sin rätt att ej behöva yttra sig över misstanken och inte heller i övrigt behöva medverka till utredningen av sin egen skuld.

Omar informeras om att förhöret spelas in på ljudband.

Försvarare Filip Rydin närvarar per telefon.

Försvarare Rydin ställer frågan om polisen kan ange någonting om skotten eller skottet mot målsägande, d.v.s. antal skott. Filip informeras om att det inte är något som de kan få reda på i nuläget.

Omar förstår misstanken.

På fråga vill Omar inte berätta om sitt civilstånd. Han vill inte kommentera om han har familj eller lever i en relation. Omar vill inte svara på var han bor idag.

Förhörsledaren förtydligar att det är viktigt att Omar lyssnar på frågorna innan han svarar ingen kommentar.

Omar ombeds att berätta vad han gjorde i måndags den 14:e september. Omar vill inte kommentera detta. Omar vill inte svara på om han minns det.
Omar vill inte heller svara på vad han brukar göra under även andra dagar, som inte innefattar den 14:e september.

Omar har ingen kommentar till vilka han umgicks med den 14:e september. På fråga varför han inte vill berätta svarar Omar ingen kommentar.

Omar vill inte svara på vem han hade kontakt med den 14:e september. Omar vill inte svara på vilka han brukar umgås med. Han vill inte berätta något om den aktuella dagen.

På fråga vad Omar använder för fordon svarar Omar ingen kommentar. Omar vill inte heller kommentera ifall han har något fordon skrivet på sig. Omar vill inte svara på hur han brukar ta sig från ställen, eller om han har en bil.

På fråga vad Omar har för funderingar nu när han är anhållen svarar Omar ingen kommentar. Omar har ingen kommentar till att han blev gripen för ett brott för några dagar sedan.

På fråga om Omar har en moped eller motorcykel svarar han ingen kommentar. Han vill inte heller svara på vad han har för behörighet på sitt körkort.

Omar informeras av förhörsledaren att han i juli kontrollerades med en moped. Omar har ingen kommentar till det och han vill inte kommentera ifall han minns händelsen eller ej.

Omar informeras om att kontrollen var den 24/7 2020 kl 21:30. Kontrollen skedde på Kastanjegatan i Malmö och att mopeden laddades i ett förråd. Omar och några bekanta till honom kontrollerades i samband med detta.
Omar tillfrågas om han kommer ihåg händelsen. Omar svarar ingen kommentar. På fråga varför han inte vill prata om den händelsen svarar Omar ingen kommentar.
På fråga om Omar brukar röra sig på Kastanjegatan svarar han ingen kommentar. Omar vill inte heller kommentera vilka han var där tillsammans med.

På fråga vad Omar kan berätta om mopeden som laddades i förrådet svarar Omar ingen kommentar. Omar vill inte kommentera om det är Omars moped.
På fråga om Omar minns vad han berättade för polisen i samband med kontrollen svarar Omar ingen kommentar. Omar vill inte heller berätta vad han tänker nu när han tillfrågas om mopeden. På fråga hur länge Omar har haft den mopeden svarar Omar ingen kommentar.

Omar informeras om att han berättade för polisen i samband med kontrollen att det var

Omars moped.
Omar vill inte kommentera detta eller vad hans vänner kan ha sagt om mopeden.
Omar informeras om att det var en svart Gillera Runner som laddades upp i förrådet.
Omar vill inte kommentera detta. På fråga om Omar har sett en sådan moped och vad han kan berätta om det svarar Omar ingen kommentar.
Omar vill inte heller kommentera om det är vanligt att han kör runt med den mopeden, eller om han kan beskriva hur mopeden ser ut, eller när han använde mopeden senast.
På fråga om Omar har kvar den mopeden svarar Omar ingen kommentar.
På fråga vilka fordon som Omars vänner och bekanta kan berätta om svarar Omar ingen kommentar.

På fråga hur Omar känner inför att han nu suttit anhållen för ett väldigt grovt brott svarar Omar ingen kommentar.
På fråga hur Omar har funderat kring själva brottsmisstanken svarar Omar ingen kommentar.

På fråga om Omar vet var Sörbäcksgatan ligger, och om Omar varit där någon gång svarar Omar ingen kommentar.
På fråga när Omar var på Kroksbäck senast eller om han brukar vistas där eller om Omar har en koppling till det området svarar Omar ingen kommentar.

På fråga om Omar har funderat någonting kring brottet som skall ha skett på Sörbäcksgatan svarar Omar ingen kommentar.

På fråga om Omar kan berätta hur han fick reda på att något brott skett på Sörbäcksgatan svarar Omar ingen kommentar.

På fråga om Omar visste om att det hänt något på Sörbäcksgatan svarar han ingen kommentar.

På fråga om Omar har funderat kring vem som är målsägande svarar Omar ingen kommentar.

På fråga hur Omar känner Muhannad Mohammed Ramadan svarar Omar ingen kommentar.
Omar vill inte kommentera om han vet vem Ramadan är, eller vad han tänker kring att Ramadan är målsägande.

Omar vill inte kommentera vad hans relation är med Mohammed Ramadan. På fråga varför Omar inte vill prata om honom svarar Omar ingen kommentar.
På fråga om Omar har hört och förstått att namnet på målsägande är Mohammed Ramadan svarar han ingen kommentar.

På fråga om Omar kan berätta något som kan förändra brottsmisstanken som är riktad mot Omar svarar Omar ingen kommentar.

På fråga vad Omar har för inställning till brottet försök till mord svarar Omar att han förnekar brott.

På fråga vad Omar har för inställning till brottet medhjälp till försök till mord svarar Omar att han förnekar brott.

Försvararen har inga frågor

Anteckning från Insp Fitim Rushiti:

Omar fick genomläsa sitt förhör 2024-06-05 kl. 10:45. Omar godkände förhöret utan invändningar.

Polisen

Förhör

Förhör 3

Signerat av

Signerat datum

Enhet	Diarienr
Region Bergslagen, BF-IGV 3 LPO Örebro	5000-K1123172-20

Hörd person	Personnummer
El-Ali, Omar Diab	19931001-7257

Den hörde är	ID Styrkt	Ställning till misstänkt - målsägande - vittne
Misstänkt	Nej	

Tolk	Språk

Anledning till förhör / Misstankar som misstänkt har underrättats om	Underrättad om misstanke
Försök till mord, Gärningsman	2024-06-04

Ytterligare information om anledning till förhör

Omar du är misstänkt för att gemensamt och i samförstånd med andra den 14 september 2020 uppsåtligen, i syfte att döda, ha avlossat flera skott mot en grupp personer på Sörbäcksgatan i Malmö. En person har träffats i benet och orsakat skador som om de inte kommit under behandling medfört en beaktansvärd risk för dödlig utgång på sikt. Flera andra personer på plats har utsatts för livsfara.

Underrättad om 12 § FUK

Underrättad om rätt till försvarare	Godtar försvarare/biträde som rätten förordnar	Försvarare/biträde närvarande

Försvarare/biträde önskas

Johan Gran.

Förhörsledare	Förhörsdatum	Förhör påbörjat	Förhör avslutat
David Kanestad	2024-06-04	09:58	10:00

Förhörsplats	Typ av förhör	Förhörssätt
Anstalten, Kumla.	RB 23:6	Ljudbandsförhör

Förhörsvittne	Utskrivet av
	DK

Berättelse

Förhörsledarens anteckningar och frågor skrivs med kursiv text.
Förhörspersonens berättelse och svar skrivs med normal text.

Omar informeras om att förhöret spelas in på ljudband.

Omar erbjuds få sina rättigheter upplästa. Omar väljer att inte få sina rättigheter upplästa.

Omar du har varit misstänkt och blivit hört i detta ärende sedan tidigare men nu har det kommit ny bevisning som gör att åklagaren har återupptagit både ärendet- och misstanken mot dig.

Omar du är misstänkt för att gemensamt och i samförstånd med andra den 14 september 2020 uppsåtligen, i syfte att döda, ha avlossat flera skott mot en grupp personer på Sörbäcksgatan i Malmö. En person har träffats i benet och orsakat skador som om de inte kommit under behandling medfört en beaktansvärd risk för dödlig utgång på sikt. Flera andra personer på plats har utsatts för livsfara.

Har du förstått misstanken?
Ja.

Hur ställer du dig till misstanken?
Förnekar brott.

Vilken försvarare önskar du?
Johan Gran.

Önskar du att tillägga något i förhöret?
Nej.

Sammanfattning ej uppläst.

Anteckning från Insp Fitim Rushiti:
Omar fick genomläsa sitt förhör 2024-06-05 kl. 10:45. Omar godkände förhöret utan invändningar.

Polisen

Förhör

Förhör 4

Signerat av

Signerat datum

Enhet	Diarienr
Region Syd, Grova brott 5 Rgn Syd	5000-K1123172-20

Hörd person	Personnummer
El-Ali, Omar Diab	19931001-7257

Den hörde är	ID Styrkt	Sätt	Ställning till misstänkt - målsägande - vittne
Misstänkt	Ja	Känd av förhörsledarna	

Tolk	Språk

Anledning till förhör / Misstankar som misstänkt har underrättats om	Underrättad om misstanke
Försök till mord, Gärningsman	2024-06-04

Ytterligare information om anledning till förhör

Omar El-Ali du är misstänkt för att gemensamt och i samförstånd med andra den 14 september 2020 uppsåtligen, i syfte att döda, ha avlossat flera skott mot en grupp personer på Sörbäcksgatan i Malmö. En person har träffats i benet och orsakat skador som om de inte kommit under behandling medfört en beaktansvärd risk för dödlig utgång på sikt. Flera andra personer på plats har utsatts för livsfara.

Underrättad om 12 § FUK

Ja

Underrättad om rätt till försvarare	Godtar försvarare/biträde som rätten förordnar	Försvarare/biträde närvarande
		Ja

Försvarare/biträde önskas

Johan Grahn

Förhörsledare	Förhörsdatum	Förhör påbörjat	Förhör avslutat
Fitim Rushiti	2024-06-05	10:05	10:39

Förhörsplats	Typ av förhör	Förhörssätt
Digitaluppkopling med videolänk.	RB 23:6	Videobandsförhör
Förhörsvittne	Utskrivet av	Ljudbandsförhör
Molin, Mårten	FR	

Involverad personal	Funktion
Sandra Svensson	Biträdande förhörsledare

Berättelse

Förhöret inspelat med ljud och video och finns i sin helhet i utredningen.

Förhöret hölls via digitaluppkoppling med videolänk. Omar El-Ali satt på polisstationen i Örebro och förhörsledarna satt på RCM Porslinsgatan 4b Malmö. Försvararen, Johan Grahn fanns också på videolänk. Övrig polispersonal, Insp Mårten Molin satt på polisstationen i Örebro tillsammans med Omar El-Ali.

Omar informeras om att förhöret spelas in på ljudband samt video.

Omar erbjuds få sina rättigheter upplästa. Omar tacka och uppger att det inte behövs.
Omar informeras dock att det finns möjlighet till strafflindring vid utredningsmedverkan enl. (29 kap. 5a§ BrB). Omar svarar att han vet det.

Omar informeras att han har varit misstänkt och blivit hörd i detta ärende sedan tidigare men

nu har det kommit ny bevisning som gör att åklagaren har återupptagit både ärendet- och misstanken mot honom. Omar informeras att det hölls ett förhör med honom igår (4/6-24), där han blev delgiven misstanken. Omar informeras att han även idag kommer bli delgiven på nytt om samma misstanke.

"Omar El-Ali du är misstänkt för att gemensamt och i samförstånd med andra den 14 september 2020 uppsåtligen, i syfte att döda, ha avlossat flera skott mot en grupp personer på Sörbäcksgatan i Malmö. En person har träffats i benet och orsakat skador som om de inte kommit under behandling medfört en beaktansvärd risk för dödlig utgång på sikt. Flera andra personer på plats har utsatts för livsfara."

På fråga om han förstår misstanken svara Omar ja. Omar informeras om att han måste säga till ifall det är någon fråga han inte förstår.

På fråga hur han ställer sig till misstanken svarar Omar att han förnekar.

På fråga om Omar minns den här händelsen svarar han inga kommentar.

Omar informeras att den 14 september 2020 strax efter klockan 21, uppskattad brottstid ca 21:10, skedde ett mordförsök på Sörbäcksgatan, i stadsdelen Kroksbäck, i Malmö. HR upprättas. kl. 21:14. Skott avfyrades mot en grupp av personer som stod ca 35-40 meter ifrån platsen från vilken skytt sköt. En av personerna i den påskjutna grupperingen träffades av ett skott i benet. Skjutningen innebar livsfara för flera personer. Vi (polisen) misstänker att du Omar var delaktig och att han nu har chansen att berätta om sina förehavanden över aktuell tidpunkt. På fråga om han var på plats svarar Omar inga kommentar.

På fråga vad som händer vid skjutningen svarar Omar inga kommentar.

På fråga vad som händer innan skjutningen svarar Omar inga kommentar.

På fråga vad som händer efter skjutningen svarar Omar inga kommentar.

Omar informeras att vi (polisen) har hittat en keps med hans DNA på Hålsjögatan 15 i samband med den polisinsats som sker efter skottlossningen. På fråga vad han har att säga om det svarar Omar inga kommentarer.

På fråga om han känner till Hålsjögatan svarar Omar inga kommentar. Omar informeras att förhörsledaren (Fhl) påstår att han vet var Hålsjögatan ligger. Fhl berättar att Hålsjögatan ligger på Bellevuegården i Malmö.

På fråga han kan berätta om sin anknytning till Hålsjögatan 15 vid tiden för brottet svarar Omar inga kommentarer.

Försvararen flikar in och ställer frågan hur långt ifrån brottsplatsen ligger Hålsjögatan. Fhl svarar att det inte är uppmätt, men det ligger inte långt därifrån. Försvararen frågar om det ligger i samma område. Biträdande förhörsledaren (B.fhl) svarar att det kan man nästa säga att det är, kanske någon kilometer ifrån. Fhl svarar att det är grannområde till Krocksbäck. Vid snabbsökning på google maps visar det sig att det är 1,8 kilometer emellan.

På fråga ifall Omar kände någon som bodde där på Hålsjögatan 15 svarar han inga kommentarer.

Omar informeras att vi vet att hans kusin Issa El-Ali var skriven på adressen i tiden för

brottet på Hålsjögatan 15. På fråga vad han har att säga om det svarar Omar inga kommentar.

Omar informera att det finns samstämmiga vittnesuppgifter som har uppmärksammat skjutningen och som sedan beskriver flyktvägen till ett stopp på Hålsjögatan 15. Omar tillfrågas om han befann sig på Hålsjögatan 15 någon gång under den 14 september? Omar svara inga kommentar.

Omar informeras att det finns vittnesuppgifter att kort efter skjutningen ankom två "nedsläckta" motorcyklar alternativt mopeder till Hålsjögatan 15. På fråga vad han har att säga om detta svarar Omar inga kommentar.

Omar informeras vidare att polisen har kontrollerat övervakningsfilmer i närområdet och på olika platser i Malmö. På Arenalivs som ligger på Hyllie Allé 23 i Malmö har det säkrats övervakningsfilm där man bl.a. ser honom inne i butiken tidigare under brottsdagen. Under besöket var han iklädd en keps. Vi (polisen) påstår att den keps han hade på dig under detta besök är samma keps som anträffas på Hålsjögatan 15. Omar förevisas bilder från ***Bilaga 1 - Fotografier. Bild 1-3*** är urklipp från övervakningskameran från Arenalivs. ***Bild 4*** är en bild på en keps fotograferad av NFC i samband med undersökning. På fråga om Omar känner igen den här kepsen som visas på ***Bild 4*** svarar Omar inga kommentar. På fråga vad han har att säga om de bilder som har visats för honom svarar Omar inga kommentar.

Omar informeras, som fhl har nämnt tidigare, så har det genomförts en husrannsakan på Hålsjögatan 15. I samband med den husrannsakan har man beslagtagit diverse klädesplagg bl.a. den keps som vi nämnde tidigare. I den keps som anträffas på Hålsjögatan 15, som också syns bäras av dig på ArenaLivs och vid undersökning av kepsen så säkras hans DNA. Vid vidare undersökning av kepsen har man också kunnat säkra tändsatspartiklar som är samstämmiga med hylsor från brottsplatsen. På fråga vad Omar har att säga om detta svarar Omar inga kommentarer. På fråga hur det kommer sig att dessa tändsatspartiklar finns i hans keps svarar Omar inga kommentar.

Omar informeras vidare att det finns en bild som vi har hittat i en mobiltelefon tillhörande honom med beslagsnummer 2020-5000-BG154038-1. Bilden är daterad den 13 september 2020. På denna bild ses han tillsammans med ett antal personer. De kläder han bär samt andra personers klädsel, överensstämmer väl med de kläder tagna i beslag i samband med husrannsakan på Hålsjögatan 15. På fråga vad han att säga om detta svarar Omar inga kommentar.

Vidare informeras Omar att i en bil som stannades av en polispatrull ca kl. 21:40 dagen för brottet efter att den setts köra ut från Hålsjögatan har anträffats en skyddsväst, handskar och en walkie-talkie. Vid undersökning av walkie-talkien har hans DNA säkrats. På fråga vad han har för förklaring till detta vill Omar att fhl skall ta om frågan. Fhl berättar att en polispatrull vid 21:40 den 14e september stannade en bil som setts köra ut från Hålsjögatan. Där anträffas en skyddsväst, handskar och en walkie-talkie. På fråga om Omar vet vad en walkie-talkie är svarar Omar inga kommentar. Omar informeras att vid undersökning av walkie-talkien så har hans DNA säkrats. På fråga om han har någon förklaring till detta svarar Omar inga kommentar.

Vidare informeras Omar att vi har varit inne och pratat om att polisen har varit in i en telefon tillhörande honom. På fråga vad han har för mobiltelefoner under tiden för brottet svarar Omar inga kommentar. På fråga om han använder fler än en mobiltelefon svarar Omar inga kommentar. På fråga vad han har för nummer till sin/sina telefoner svarar Omar inga kommentar.

Vidare tillfrågas Omar om har något smeknamn som han själv kallar sig för eller som andra kallar honom för. Omar svarar inga kommentar.

Omar informeras att det kommer ställes frågor gällande telefoner. På fråga om han har använt sig av krypterade telefoner svarar Omar inga kommentar. På fråga om han känner till SKY svarar Omar inga kommentar. På fråga om han har ägt eller brukat en SKY-telefon svarar Omar inga kommentar. På fråga om han vet vem som är brukare av SKY-pin ZDHGXH svarar Omar inga kommentar.

Omar informeras att vi (polisen) påstår genom en brukaranalys att det är han som har brukat detta SKY-pin ZHDGXH. På fråga vad han har att säga om detta svarar Omar inga kommentar.

Omar informeras att fhl tänker berätta om ett annat SKY-pin. På fråga om han vet vem som är brukare av SKY-pin ARS4L0 svarar Omar inga kommentar.

Omar informeras att vi (polisen) påstår att han har, dvs ZHDGXH, varit i kommunikation med ARS4L0. På fråga vad han har att säga om detta svarar Omar inga kommentar.

Vidare informeras Omar att den främsta nya bevisningen i detta ärende är just konversationer via krypterade SKY-enheter. I denna utredning har det säkrats ett antal SKY-pins bl.a. ZDHGXH som vi (polisen) påstår är han. Omar informeras att han skall få läsa chattar som ARS4L0 bl.a. har haft dagen innan brottet (13e) och dagen för brottet (14e) där bl.a. han är motpart**.** Omar samt hans försvarare får ta del av SKY-chatter **. *Se Bilaga 2 – SKY- chatter.*** Omar informeras av b.fhl att det inte är bara chatter från den 14e som visas i materialet. Försvararen ställer frågan om det är ZDHGXH som polisen påstår är Omar. Till svar får förvararen ja det är ZDHGXH.

Efter att Omar har tagit del av samtliga chatter tillfrågas han vad han har att säga om det han har läst. Omar svarar inga kommentar.

Omar informeras att vi (polisen) menar på att det är tydlig i chatten att det planeras och genomförs en skjutning mot grupperingen som är uppsatta som målsäganden i detta ärende. Vi (polisen) påstår att han är brukare av ZDHGXH och är delaktig i planeringen och genomförandet i skjutningen. Vi (polisen) kan läsa i chatten och påstår också att han införskaffar det vapen som används vid skjutningen och att han senare gör sig av eller säljer vapnet. På fråga vad han har att säga om detta svarar Omar inga kommentar.

Omar informeras att i chatterna nämns bland annat en scooter och laddare.
På fråga om han har någon moped under den här tidsperioden svarar Omar inga kommentar.

Omar informeras att det har genomförts en kontroll den 24 juli 2020 kl.21:30 på Kastanjegatan i Malmö. Vid den kontrollen fanns en moped svart Gillera Runner som stod på laddning i ett förråd. På frågor av patrull som genomförde kontrollen hade han uppgett att det var hans moped. På fråga om han minns det här tillfället svarar Omar inga kommentar.

Omar informeras att vi (polisen) påstår att den här mopeden användes vid skjutningen och ställer frågan vad han har att säga om det. Omar svarar inga kommentar.

Omar informeras att sammantaget med vittnesuppgifter och tekniska fynd gör att den här mopeden anses vara ett av flyktfordonen som lämnade brottsplatsen. På fråga vad han har att säga om detta svarar Omar inga kommentar.

Omar informeras vidare att chassinumret överensstämmer på det vi (polisen) menar är flyktfordonet, med chassinumret på den moped som han kontrollerades med och uppgav var hans. På fråga vad han har att säga om det svarar Omar inga kommentar.

Omar informeras att på den moped som vi (polisen) menar på är hans och som han har uppgett vid kontrollen är hans har tändsatspartiklar påträffats på handtagen som överensstämmer med hylsor från brottsplatsen. På fråga vad han har att säga om detta svarar Omar inga kommentar.

Slutligen informeras Omar att för tillfället har förhörsledarna inga fler frågor till honom. Omar tillfrågas om han själv har några frågor till förhörsledarna. Omar svara nej.
På fråga om försvararen har några frågor, svarar han nej tack.

Förhöret avslutas 10.39

Tillägg från Pa. L. Spahiu 2024-06-20: Aktuellt förhör genomläst utan invändningar av Omar El-Ali, förhörsrum 404, Rättscentrum Malmö. kl. 10.14.

Bilaga

Bilaga 1 - Fotografier

Bilaga till Förhör 2024-06-05 10:05, diarienr 5000-K1123172-20

Beskrivning

Bild 1-3 är urklipp från övervakningskameran från Arenalivs Hylle Allé 23 i Malmö . Bild 4 är en bild på en keps (G037, BG112653-21) fotograferad av NFC i samband med undersökning.

Bild 1.

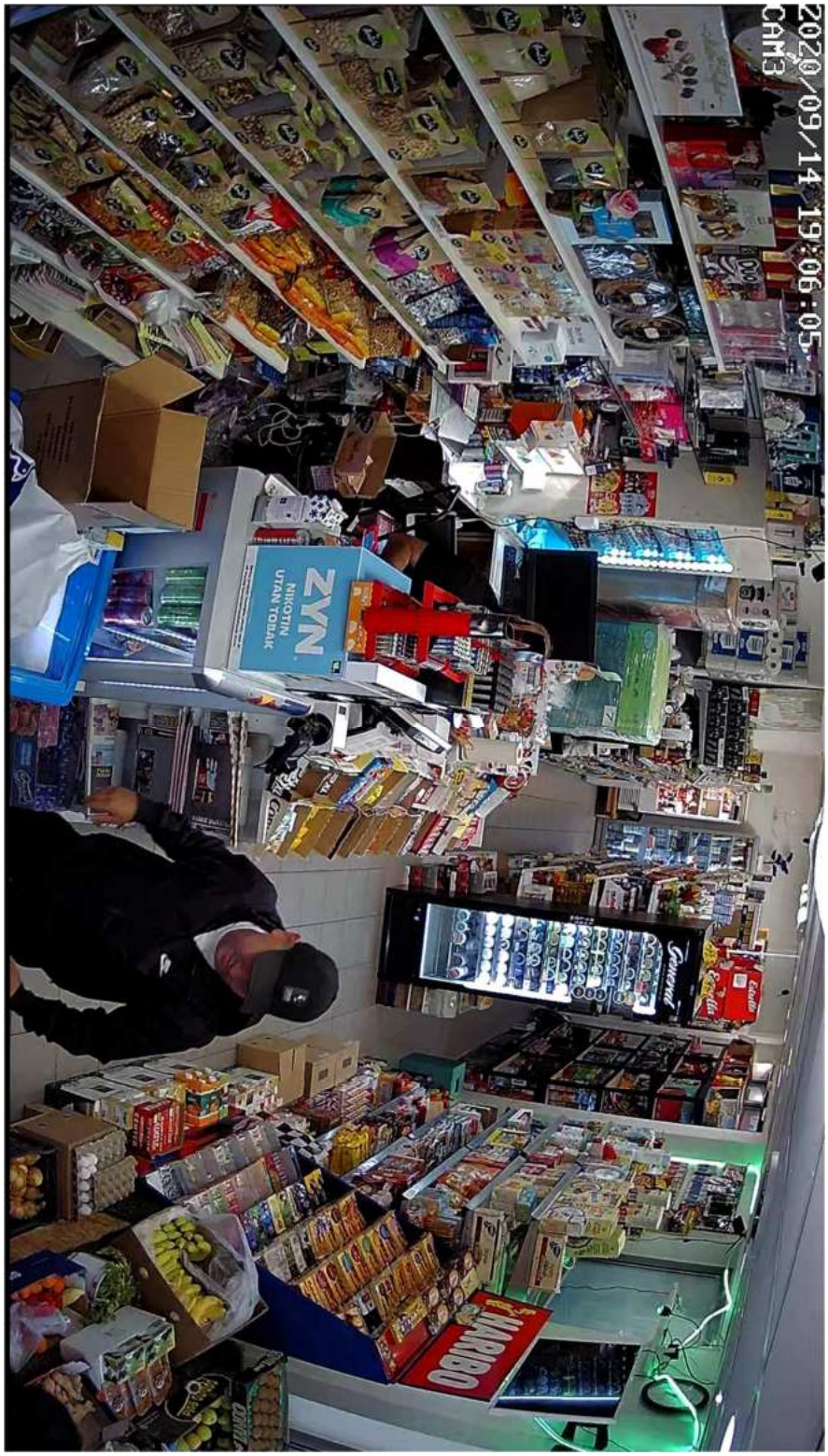
2020/09/14 19:06:05
CAM3
ZYN
NIKOTIN
UTAN TOBAK
General
Coca-Cola
MARABO

Bild 2

Bild 3.

Bild 4.

Bilaga

Bilaga 2 - Sky chattar

Bilaga till Förhör 2024-06-05 10:05, diarienr 5000-K1123172-20

Beskrivning

Sammanställda SKY-chattar från bl.a. ZDHGXH och ARS4L0

Datum	Tid	Avsändare	Mottagare	Innehåll
2020-07-23	20:57:52	ZDHGXH	KV08NC	Bror walla just nu har bara revolver
2020-07-23	20:58:04	ZDHGXH	KV08NC	Ska hämta den andra från Kalmar så kan vi byta
2020-07-23	20:58:31	ZDHGXH	KV08NC	Ska kolla när han kan
2020-07-23	20:58:53	ZDHGXH	KV08NC	Har någon däckat av den?
2020-07-23	21:52:28	ZDHGXH	KV08NC	De e den mauser mod90
2020-07-24	17:17:43	ZDHGXH	KV08NC	Va hette den tabben bror
2020-07-24	17:18:45	ZDHGXH	KV08NC	Israeliska
2020-07-25	20:31:17	ZDHGXH	KV08NC	Finns en skorpa med ljudis i Uppsala
2020-07-25	20:31:33	ZDHGXH	KV08NC	Om Du vill byta men han vill ha lite para emellan den e ej använd
2020-07-25	20:36:42	ZDHGXH	KV08NC	Ska kolla men du kan beställa mag på nätet bror
2020-07-25	20:37:49	ZDHGXH	KV08NC	Hahahah du måste prova från flera sidor
2020-07-25	20:38:14	ZDHGXH	KV08NC	Jag har gjort flera ggr
2020-07-25	20:38:30	ZDHGXH	KV08NC	Han har extra lagt
2020-07-25	20:38:31	ZDHGXH	KV08NC	Magg
2020-07-25	20:39:31	ZDHGXH	KV08NC	Aha okej bror ska kolla med han
2020-07-25	20:40:51	ZDHGXH	KV08NC	♡♡
2020-07-26	18:23:02	ZDHGXH	KV08NC	888801 adda han o hälsa från mig
2020-07-26	18:23:45	ZDHGXH	KV08NC	♡
2020-07-27	12:19:37	ZDHGXH	KV08NC	Jo bram
2020-07-27	14:19:20	ZDHGXH	KV08NC	Har han accepterat nu?
2020-07-27	14:19:58	ZDHGXH	KV08NC	♡♡
2020-07-27	14:27:23	ZDHGXH	KV08NC	Ja bror han e från Uppsala min kusin och namos grabb
2020-07-27	14:27:28	ZDHGXH	KV08NC	Går i god för honom bror
2020-07-31	16:50:26	ZDHGXH	KV08NC	Hur mkt för bror
2020-07-31	17:39:54	ZDHGXH	KV08NC	Ok bror
2020-07-31	18:19:44	ZDHGXH	KV08NC	IMG-1596219578831
2020-07-31	18:19:44	ZDHGXH	KV08NC	Hahahah de va skorpan
2020-07-31	18:19:44	ZDHGXH	KV08NC	IMG-1596219578831
2020-07-31	18:20:55	ZDHGXH	KV08NC	Jag köpte 2 sjuka igår en cz och en walther
2020-07-31	18:23:13	ZDHGXH	KV08NC	Ja walla bror
2020-08-01	19:19:28	ZDHGXH	KV08NC	IMG-1596309565753
2020-09-13	03:12:47	ARS4L0	H7O1O0	Bror håller den ärligt eller den är smälld

Datum	Tid	Avsändare	Mottagare	Innehåll
2020-09-13	03:13:58	ARS4L0	H7O1O0	Bror ska knulla deras familjer vi skulle slåss mitt i stan han Banks bror han spela över häftig walla de här är öppet nu ingen lösa ingenting jag personligen ska knulla hans o alla som är med han
2020-09-13	03:14:00	ARS4L0	H7O1O0	Rakt av
2020-09-13	03:55:35	ARS4L0	H7O1O0	Vi kommer imorgon
2020-09-13	03:55:45	ARS4L0	H7O1O0	Bror de allvar walla berättar imorgon
2020-09-13	03:55:47	ARS4L0	H7O1O0	Jag brinner bror
2020-09-13	12:37:10	ARS4L0	H7O1O0	Jag brinner assså
2020-09-13	12:37:40	H7O1O0	ARS4L0	Va gör du?
2020-09-13	12:37:53	ARS4L0	8L7PEX	Är du säker de han
2020-09-13	12:38:05	ARS4L0	H7O1O0	Påväg in till Malmö ska in äta
2020-09-13	12:38:58	ARS4L0	H7O1O0	Skriver när Vi kommer upp till dig
2020-09-13	12:39:34	H7O1O0	ARS4L0	Tamam väntar på dig
2020-09-13	14:04:53	ZDHGXH	ARS4L0	Bror svensken från Uppsala vill ha tag i 007
2020-09-13	14:05:20	ZDHGXH	ARS4L0	Bror kolla om de finns ngt jag kan göra nu medans ni e där
2020-09-13	14:05:31	ZDHGXH	ARS4L0	Hämta scootrar o sånt jag löser de
2020-09-13	14:27:20	ARS4L0	ZDHGXH	Ja
2020-09-13	14:49:52	ARS4L0	ZDHGXH	Bror salle har hotat o sånt
2020-09-13	14:50:11	ARS4L0	ZDHGXH	Han sa till mark va spelar f häftig han ska chokas idag vi ska se
2020-09-13	14:50:16	ARS4L0	ZDHGXH	Bror idAg de smäller
2020-09-13	14:50:21	ARS4L0	ZDHGXH	På ett eller annat sett
2020-09-13	14:51:27	ZDHGXH	ARS4L0	Jalla vi ska visa dom nu vilka vi är dom vet inte de va vi som lärde alla skjuta folk
2020-09-13	14:51:57	ZDHGXH	ARS4L0	De e sjukt han har ej skrivit ngt
2020-09-13	14:52:56	ZDHGXH	ARS4L0	Bror vi ska utrota dom walla
2020-09-13	14:53:28	ZDHGXH	ARS4L0	Ska jag skriva ngt till han
2020-09-13	14:53:33	ZDHGXH	ARS4L0	Eller ringa han
2020-09-13	18:06:35	ARS4L0	ZDHGXH	Nej bror var e du nu vi träffas
2020-09-13	18:06:54	ARS4L0	ZDHGXH	Kan du fixa en scooter batteri
2020-09-13	18:07:21	ARS4L0	ZDHGXH	Ska säga men vi har krig bror du får läsa snart
2020-09-13	18:07:22	ZDHGXH	ARS4L0	Jag är i värnhem bror ska kolla nu
2020-09-13	18:07:28	ARS4L0	ZDHGXH	Tayeb
2020-09-13	18:07:31	ZDHGXH	ARS4L0	Ska jag försöka fixa laddaren

Datum	Tid	Avsändare	Mottagare	Innehåll
2020-09-13	18:07:32	ZDHGXH	ARS4L0	Var e du
2020-09-13	18:07:40	ARS4L0	ZDHGXH	Malmö nu
2020-09-13	18:07:44	ARS4L0	ZDHGXH	Ska hämta en av oss nu
2020-09-13	18:08:37	ZDHGXH	ARS4L0	Ok bror vill ni äta
2020-09-13	18:45:50	ZDHGXH	ARS4L0	Löste batteriladdare
2020-09-13	19:32:16	ARS4L0	H7O1O0	Vi skulle in nyss med scooter o 2 Guns jag o el Aina körde på cykelbanan vi blåste av för stunden
2020-09-13	20:27:53	ARS4L0	H7O1O0	Ja puss
2020-09-14	01:28:59	ZDHGXH	ARS4L0	Brors jag har exakt allt vi behöver låt oss få till en träff i Amsterdam eller något kan ta flyg ditt från Dubai och ordna upp detta
2020-09-14	01:29:04	ZDHGXH	ARS4L0	S skrev så
2020-09-14	01:29:11	ARS4L0	ZDHGXH	Va menar han
2020-09-14	01:29:42	ZDHGXH	ARS4L0	Han vill släcka mig
2020-09-14	01:29:57	ZDHGXH	ARS4L0	Han skrev vi ska knulla elzein
2020-09-14	01:29:59	ARS4L0	ZDHGXH	Svär på din mamma
2020-09-14	01:30:05	ARS4L0	ZDHGXH	Säg jag har inte problem med dem
2020-09-14	01:30:14	ARS4L0	ZDHGXH	Eller bror säg ska jag ta med mig soldier
2020-09-14	01:30:17	ZDHGXH	ARS4L0	Walla
2020-09-14	01:30:29	ARS4L0	ZDHGXH	Va tycker du skriv inget än låt oss inte göra något förhastat
2020-09-14	01:30:31	ZDHGXH	ARS4L0	Bror jag spelar med han bara
2020-09-14	01:30:50	ZDHGXH	ARS4L0	Bror om du vill vi kan ses till helgen . Sa länge de finns planer jag kommer direkt
2020-09-14	01:30:55	ZDHGXH	ARS4L0	Han skrev så
2020-09-14	01:31:02	ARS4L0	ZDHGXH	Hur kom han in på zein
2020-09-14	01:31:21	ZDHGXH	ARS4L0	Vf ska vi ses om vi har sky han vill knulla mig i röven
2020-09-14	01:32:10	ARS4L0	ZDHGXH	Tror du
2020-09-14	01:32:20	ARS4L0	ZDHGXH	Har han jappare i amdam
2020-09-14	01:32:35	ZDHGXH	ARS4L0	Han skrev från ingenstans laaak boshaaaan
2020-09-14	01:32:38	ARS4L0	ZDHGXH	Kanske från han dödsängelns kontakter
2020-09-14	01:32:55	ARS4L0	ZDHGXH	Bror walla dem kommer satsa på ngn av is
2020-09-14	01:32:56	ARS4L0	ZDHGXH	Oss

Datum	Tid	Avsändare	Mottagare	Innehåll
2020-09-14	01:33:02	ZDHGXH	ARS4L0	Sen jag skrev welcome back för han har ej haft sky
2020-09-14	01:33:11	ZDHGXH	ARS4L0	Sen han skrev hahahaha vi ska knulla elzein
2020-09-14	01:33:16	ARS4L0	ZDHGXH	Han tänker han har mer nytta av grabbarna i k
2020-09-14	01:33:23	ARS4L0	ZDHGXH	Säg hur kom du in på dem
2020-09-14	01:33:26	ZDHGXH	ARS4L0	Ja asså jag tror han skickar Hassan o nabbe
2020-09-14	01:33:37	ZDHGXH	ARS4L0	Dom har inget att leva för
2020-09-14	01:33:39	ARS4L0	ZDHGXH	Bror vet du va vi ska göra
2020-09-14	01:34:20	ARS4L0	ZDHGXH	Du ska säga bror har du ngn som ta emot Gunen har inte ställe jag kommer var du vill lämnar den
2020-09-14	01:34:23	ARS4L0	ZDHGXH	Låt dem välja plats
2020-09-14	01:34:30	ARS4L0	ZDHGXH	Dem kommer skicka Hassan o nabbe
2020-09-14	01:34:42	ARS4L0	ZDHGXH	Vi kör dit knullar deras släktträd
2020-09-14	01:34:55	ARS4L0	ZDHGXH	Dem kommer själv välja lowkey ställe
2020-09-14	01:34:58	ZDHGXH	ARS4L0	Nej bror sist de kom sån svenne som lämna den
2020-09-14	01:35:01	ARS4L0	ZDHGXH	Ja men bror du förstår inte
2020-09-14	01:35:09	ARS4L0	ZDHGXH	Om du ska jappas de kommer inte en svenne
2020-09-14	01:35:16	ARS4L0	ZDHGXH	Nu de andra puckar
2020-09-14	01:35:17	ARS4L0	ZDHGXH	Nu de krig
2020-09-14	01:35:21	ZDHGXH	ARS4L0	Ahaaaa
2020-09-14	01:35:29	ZDHGXH	ARS4L0	Ja du har rätt
2020-09-14	01:35:46	ARS4L0	ZDHGXH	Va tycker du ska vi testa kommer hans tp svenne dit vi avbryter säg bror jag såg Aina bil. Jag vände
2020-09-14	01:35:57	ARS4L0	ZDHGXH	Bror
2020-09-14	01:35:59	ZDHGXH	ARS4L0	Vi hämtar många vapen
2020-09-14	01:36:04	ARS4L0	ZDHGXH	De du behöver inte tänka på
2020-09-14	01:36:11	ZDHGXH	ARS4L0	Ja exakt
2020-09-14	01:36:14	ZDHGXH	ARS4L0	Vi gör de
2020-09-14	01:36:17	ARS4L0	ZDHGXH	Vi kommer komma monderade
2020-09-14	01:36:22	ARS4L0	ZDHGXH	O de bästa är de träff på sky
2020-09-14	01:36:31	ARS4L0	ZDHGXH	De här va dunder ide
2020-09-14	01:36:39	ZDHGXH	ARS4L0	Ja exakt
2020-09-14	01:36:47	ZDHGXH	ARS4L0	De va guld bror

Datum	Tid	Avsändare	Mottagare	Innehåll
2020-09-14	01:37:00	ARS4L0	ZDHGXH	Bror hur känns de tror du han vill för du trotsar hans 50 åriga ord
2020-09-14	01:37:12	ARS4L0	ZDHGXH	Är du säker de han ens
2020-09-14	01:37:38	ZDHGXH	ARS4L0	Ja de e han för de e samma konto
2020-09-14	01:37:43	ZDHGXH	ARS4L0	Han har inte bytt
2020-09-14	01:37:45	ARS4L0	ZDHGXH	Ahh okej då de han
2020-09-14	01:37:59	ZDHGXH	ARS4L0	Jagsvär bror de känns som att han vill släcka
2020-09-14	01:38:09	ARS4L0	ZDHGXH	Bror walla om denna går igenom då vi har mafish 2 pers plus synat hans bluff plus gjort han till bajs
2020-09-14	01:38:15	ZDHGXH	ARS4L0	Vf ska vi ses ens
2020-09-14	01:38:21	ARS4L0	ZDHGXH	Ja walla
2020-09-14	01:38:35	ZDHGXH	ARS4L0	Och de e exakt som boxaren han ville alltid jag skulle gowa folk till Amsterdam
2020-09-14	01:38:40	ARS4L0	ZDHGXH	Svär på allt
2020-09-14	01:38:48	ARS4L0	ZDHGXH	Ja bror då de spik jappish på dig
2020-09-14	01:39:05	ARS4L0	ZDHGXH	Bror jag säger till dig ngn av oss ryker om de inte smäller snart
2020-09-14	01:39:41	ZDHGXH	ARS4L0	Bror imorgon vi ska få ngn walla
2020-09-14	01:39:42	ZDHGXH	ARS4L0	Hämta han till Amsterdam
2020-09-14	01:39:44	ZDHGXH	ARS4L0	Vi e varma allihopa de känns bra
2020-09-14	01:39:52	ARS4L0	ZDHGXH	Ja walla de känns riktigt bra
2020-09-14	01:40:03	ARS4L0	ZDHGXH	Walla idag jag vet inte om dem eller vi hade tur
2020-09-14	01:40:15	ARS4L0	ZDHGXH	För vi va twin turbo mode de hade gått dåligt för dem
2020-09-14	01:40:31	ZDHGXH	ARS4L0	Ja verkligen
2020-09-14	01:40:53	ZDHGXH	ARS4L0	Jag sa till s vi höll på att saxa farhan så han vet vi e varma
2020-09-14	01:41:05	ZDHGXH	ARS4L0	Han sa jag tror jag har gowish snart på han
2020-09-14	01:41:07	ARS4L0	ZDHGXH	Ja walla så han vet vi är ute jagar
2020-09-14	01:41:16	ZDHGXH	ARS4L0	De e bara filmer
2020-09-14	01:41:24	ARS4L0	ZDHGXH	Säg till han du kommer själv höra att vi höll på saxa han
2020-09-14	01:42:00	ARS4L0	ZDHGXH	Han gillar inte han farre va
2020-09-14	01:42:09	ARS4L0	ZDHGXH	Eller tror du han gör film
2020-09-14	01:42:12	ZDHGXH	ARS4L0	Knulla hela hans familj han tänker att jag litar på han
2020-09-14	01:42:29	ZDHGXH	ARS4L0	Boxare ville släcka han faktiskt
2020-09-14	01:42:35	ZDHGXH	ARS4L0	Men tror inte s visste ens
2020-09-14	01:42:40	ARS4L0	ZDHGXH	O va hände

Datum	Tid	Avsändare	Mottagare	Innehåll
2020-09-14	01:42:53	ZDHGXH	ARS4L0	Han verkar bara säga saker jag vill höra
2020-09-14	01:42:56	ARS4L0	ZDHGXH	Jaja de det
2020-09-14	01:43:15	ZDHGXH	ARS4L0	Ingenting han fråga alltid om jag visste var han bor o sånt
2020-09-14	01:43:50	ARS4L0	ZDHGXH	Bror han försöker få dig där han vill ha dig
2020-09-14	01:43:58	ZDHGXH	ARS4L0	Bror ska inte lelle sponsra lite med ngt
2020-09-14	01:44:01	ZDHGXH	ARS4L0	Han e fylld
2020-09-14	01:44:17	ZDHGXH	ARS4L0	Ett par tabbar eller kallar
2020-09-14	01:45:07	ARS4L0	ZDHGXH	Han har gett en tt tills nu
2020-09-14	01:45:16	ARS4L0	ZDHGXH	Vi ska få en ar15 också
2020-09-14	01:45:37	ZDHGXH	ARS4L0	Ok fett av han walla
2020-09-14	01:45:48	ZDHGXH	ARS4L0	Hade inte sagt om vi inte hade behövt
2020-09-14	01:45:59	ARS4L0	ZDHGXH	Plus den där moppen den har rullat 0
2020-09-14	01:46:03	ARS4L0	ZDHGXH	Även om den inte är snabb
2020-09-14	01:46:13	ARS4L0	ZDHGXH	Den rör på sig i normalt syfte
2020-09-14	01:46:40	ZDHGXH	ARS4L0	Ja allt är bra bror
2020-09-14	01:47:24	ARS4L0	ZDHGXH	Bror vi måste göra något dunder drag schak matt
2020-09-14	01:47:32	ARS4L0	ZDHGXH	Inte en chansning
2020-09-14	01:48:59	ZDHGXH	ARS4L0	Ja bror flera bilar borde snurra på dagen medans vi väntar på besked om dom ser ngn vi ska va där på en min
2020-09-14	01:52:59	ARS4L0	ZDHGXH	Ja bror så skönt om vi hade hittat dem full bil och bara rånat skiten ur dem
2020-09-14	01:53:53	ZDHGXH	ARS4L0	Ja fyfan
2020-09-14	02:07:29	ARS4L0	ZDHGXH	Bror mellan oss jag ska säga en grej walla om vi inte tar tag i saker o ting och de kanske händer att dem muckar walla vi kommer ha ett enormt problem som kommer va svårare o lösa
2020-09-14	02:07:45	ARS4L0	ZDHGXH	Dem kommer slå ihop sig vartenda en
2020-09-14	02:10:32	ZDHGXH	ARS4L0	Ja du har helt rätt bror de kommer inte vara lätt plus dom kommer gömma sig grovt
2020-09-14	02:10:39	ZDHGXH	ARS4L0	Vi måste köra över deras rester nu
2020-09-14	02:10:47	ARS4L0	ZDHGXH	Spik
2020-09-14	02:10:58	ZDHGXH	ARS4L0	För de e dom som dom kommer använda sig av
2020-09-14	02:11:48	ZDHGXH	ARS4L0	Bror jag kommer ägna mitt liv till detta nu
2020-09-14	02:11:54	ZDHGXH	ARS4L0	Som förr
2020-09-14	15:05:28	ZDHGXH	KV08NC	Ja bror

Datum	Tid	Avsändare	Mottagare	Innehåll
2020-09-14	15:09:01	ZDHGXH	KV08NC	Bror jagsvär jag hade gett gratis men vi har värsta kriget och knappt Guns
2020-09-14	15:09:03	ZDHGXH	KV08NC	Vem försökte bror
2020-09-14	15:09:13	ZDHGXH	KV08NC	Sköt dom mot dig?
2020-09-14	15:10:40	ZDHGXH	KV08NC	Bror inom 2dagar vi kommer använda så ger vi dig direkt walla
2020-09-14	16:58:20	ZDHGXH	KV08NC	♡♡♡
2020-09-14	18:07:20	ARS4L0	1BB633	Ska göra jobb bror idag
2020-09-14	18:07:22	ARS4L0	1BB633	Så är off
2020-09-14	19:19:06	1BB633	ARS4L0	Vadå för nåt
2020-09-14	19:41:05	ARS4L0	1BB633	Jag bråka med han banks bror ska knulla hans familj nu
2020-09-14	19:41:11	ARS4L0	1BB633	Över studsig horunge
2020-09-14	19:41:19	ARS4L0	1BB633	Skriver efter håller på nu
2020-09-14	19:42:56	1BB633	ARS4L0	Ok hur då bråka
2020-09-14	19:42:57	1BB633	ARS4L0	Han andra nämnde något på stan
2020-09-14	19:43:05	1BB633	ARS4L0	Men vrf slog du inte han vrf bråka
2020-09-14	19:43:22	1BB633	ARS4L0	Om det behövs gå o hämta bagaget
2020-09-14	19:43:27	1BB633	ARS4L0	Men då ta me dig alltihopa
2020-09-14	19:52:42	ARS4L0	1BB633	Bror vi behöver vapen jag svär dem pushar oss från alla håll
2020-09-14	19:52:53	ARS4L0	1BB633	Bror kunde knulla han men de mitt i stan han e fitta om jag slår han de inte över
2020-09-14	19:53:02	ARS4L0	1BB633	Jag ska kötta han
2020-09-14	19:53:09	ARS4L0	1BB633	IMG-1600105985840
2020-09-14	19:53:42	1BB633	ARS4L0	Hur då pushar er
2020-09-14	19:53:48	ARS4L0	1BB633	Bror rg pushar
2020-09-14	19:53:52	ARS4L0	1BB633	Hd pushar krocksböck pushar
2020-09-14	19:54:01	ARS4L0	1BB633	Dem har slått ihop sig
2020-09-14	19:54:07	1BB633	ARS4L0	Jo men du slår han såklart
2020-09-14	19:54:14	ARS4L0	1BB633	Varför va hjälper de jag hade knockat han barnet direkt
2020-09-14	19:54:26	ARS4L0	1BB633	Men han våga inte säga något mot mig men han va studsig
2020-09-14	19:54:36	ARS4L0	1BB633	Jag ska skotta han bror slår jag han jag förbereder han
2020-09-14	19:54:43	1BB633	ARS4L0	Du hade satt han på plats
2020-09-14	19:54:46	1BB633	ARS4L0	Skitsamma nu
2020-09-14	19:54:47	ARS4L0	1BB633	Vet du varför jag inte slog han
2020-09-14	19:54:51	ARS4L0	1BB633	Han sa ingen vågar in i k

Datum	Tid	Avsändare	Mottagare	Innehåll
2020-09-14	19:54:58	1BB633	ARS4L0	O han e oförbered nu menar du?
2020-09-14	19:55:01	ARS4L0	1BB633	Ja dem kör runt jag lovar
2020-09-14	19:55:09	ARS4L0	1BB633	Jag ska visa han hur man vågar
2020-09-14	19:55:28	1BB633	ARS4L0	Ok gå o hämta allt då
2020-09-14	19:55:39	1BB633	ARS4L0	Fixa säkert stash sen gå o hämta
2020-09-14	19:55:46	1BB633	ARS4L0	Men då du måste hämta ALLT
2020-09-14	19:56:31	ARS4L0	1BB633	Hur många finns de där
2020-09-14	19:56:32	ARS4L0	1BB633	Måste veta
2020-09-14	19:56:59	1BB633	ARS4L0	Vrf
2020-09-14	19:57:02	1BB633	ARS4L0	Det är många
2020-09-14	19:57:27	1BB633	ARS4L0	Man kan inte stå o Räkna där
2020-09-14	19:57:45	1BB633	ARS4L0	Man måste hämta några ikea säckar o köra därifrån direkt
2020-09-14	20:03:46	ARS4L0	1BB633	Okej bror vi håller på plocka fram några nu jag skriver snart
2020-09-14	20:03:59	ARS4L0	1BB633	Inte därifrån du fatta va jag mena
2020-09-14	20:04:59	1BB633	ARS4L0	Kanske
2020-09-14	20:05:00	1BB633	ARS4L0	Hahah
2020-09-14	20:10:06	ARS4L0	8L7PEX	Bror
2020-09-14	20:10:07	ARS4L0	8L7PEX	Dem har gått över gränsen
2020-09-14	20:10:13	ARS4L0	8L7PEX	Bror
2020-09-14	20:10:14	ARS4L0	8L7PEX	Walla dem horungarna brände dig familj allt till hajjen
2020-09-14	20:10:14	ARS4L0	8L7PEX	Dem har gått över gränsen
2020-09-14	20:10:24	ARS4L0	1BB633	♡love brat skriver senare
2020-09-14	20:10:35	ARS4L0	H7O1O0	♡ skriver sen love you bror
2020-09-14	20:32:48	8L7PEX	ARS4L0	Var ska jag komma
2020-09-14	20:32:50	8L7PEX	ARS4L0	Är framme
2020-09-14	21:18:24	ARS4L0	8L7PEX	MANNENNÅ
2020-09-14	21:18:38	ARS4L0	8L7PEX	Vi hade en bara
2020-09-14	21:18:56	ARS4L0	H7O1O0	Mannen
2020-09-14	21:18:57	ARS4L0	H7O1O0	De blev kaos
2020-09-14	21:19:10	ARS4L0	H7O1O0	Den ena klickade jag snear helt
2020-09-14	21:19:14	8L7PEX	ARS4L0	Var e ni

Datum	Tid	Avsändare	Mottagare	Innehåll
2020-09-14	21:19:17	ARS4L0	8L7PEX	Där vi skulle
2020-09-14	21:19:33	8L7PEX	ARS4L0	En sec
2020-09-14	21:19:37	H7O1O0	ARS4L0	Du skojar
2020-09-14	21:19:43	ARS4L0	8L7PEX	Et
2020-09-14	21:19:49	ARS4L0	8L7PEX	Hämta våra kläder
2020-09-14	21:20:13	8L7PEX	ARS4L0	Ja bror
2020-09-14	21:20:14	ARS4L0	H7O1O0	Men en tömdes dem sprang alla
2020-09-14	21:20:18	8L7PEX	ARS4L0	Vihar dem
2020-09-14	21:20:20	ARS4L0	H7O1O0	De va bäck svart
2020-09-14	21:20:33	ARS4L0	8L7PEX	Våra lurar är i lekplatsen
2020-09-14	21:20:38	ARS4L0	8L7PEX	Ta dem
2020-09-14	21:21:25	8L7PEX	ARS4L0	Var e ni exakt
2020-09-14	21:21:29	8L7PEX	ARS4L0	Vi är här
2020-09-14	21:21:31	ARS4L0	8L7PEX	Var är ni
2020-09-14	21:21:44	ARS4L0	8L7PEX	I f gård eller hos han som jag va med
2020-09-14	21:22:07	8L7PEX	ARS4L0	Vi är utanför var Maggi bodde
2020-09-14	21:22:26	ARS4L0	8L7PEX	De längre ner
2020-09-14	21:22:35	ARS4L0	8L7PEX	De längst ner inte vänster utan höger
2020-09-14	21:23:10	ARS4L0	8L7PEX	Jalla snabba
2020-09-14	21:24:12	ARS4L0	1BB633	Är i lägenhet den ena klicka dem sprang de va bäck svart men en tömdes
2020-09-14	21:25:09	1BB633	ARS4L0	Vadå tog ingen kanada?
2020-09-14	21:30:38	ARS4L0	1BB633	Bror jag körde dem såg oss komma de va bäck svart sanning tror ingen blev träffish den ena klicka snear
2020-09-14	21:31:23	1BB633	ARS4L0	Det blev värre bara
2020-09-14	21:31:26	1BB633	ARS4L0	Då
2020-09-14	21:36:24	ARS4L0	1BB633	Fuck de låt dem känna av
2020-09-14	21:36:29	ARS4L0	1BB633	Bror kanske blir stoppad
2020-09-15	13:12:50	ZDHGXH	4INBDS	ARS4L0 bror kan du spärra den
2020-09-28	14:32:26	ZDHGXH	KV08NC	Bror
2020-09-28	14:32:48	ZDHGXH	KV08NC	Har en sjuk tabbe som jag använde nu sist om du vill byta
2020-09-28	14:33:34	ZDHGXH	KV08NC	Jag som behövde snus i sjukhuset bror
2020-09-28	14:34:18	ZDHGXH	KV08NC	IMG-1601303655140

Datum	Tid	Avsändare	Mottagare	Innehåll
2020-09-28	14:34:33	ZDHGXH	KV08NC	Cz p10 c
2020-09-28	14:35:36	ZDHGXH	KV08NC	Ja 9mm 13skott
2020-09-28	14:35:37	ZDHGXH	KV08NC	Vilken bror
2020-09-28	14:36:09	ZDHGXH	KV08NC	Ja bror
2020-09-28	14:40:09	ZDHGXH	KV08NC	Nej bror inte omgjord har kollat pipan allt
2020-09-28	14:40:32	ZDHGXH	KV08NC	Testat tre mag med den också
2020-09-28	14:40:38	ZDHGXH	KV08NC	Den e splice ny köpte den för 40
2020-09-28	15:04:19	ZDHGXH	KV08NC	Ja bror den e liten
2020-09-28	15:04:30	ZDHGXH	KV08NC	Jag fick bilden va e de för tabbe
2020-09-28	15:04:53	ZDHGXH	KV08NC	Cz p-10 c
2020-09-28	15:08:24	ZDHGXH	KV08NC	Ok bror är de 9mm
2020-09-28	17:38:11	ZDHGXH	KV08NC	Ok vi byter bror
2020-09-28	17:38:35	ZDHGXH	KV08NC	Lyssna bror finns hasch i Sthlm man måste ta 10st för 58 ska få test imorgon vi kollar på den
2020-09-28	17:39:34	ZDHGXH	KV08NC	Jag skickar upp ngn i dagarna bror

Polisen

PM

Datum 2024-10-16

Infoklass Högt skyddsvärde

Diarienr (åberopas) 5000-K1123172-20

Polismyndigheten
Region SYD / RUE / Grova Brott
Fitim Ruhiti

Tjänsteanteckning

I förhör som hölls med Omar El-Ali 2024-06-05 kl. 10:05 har det förevisats Sky-chattar och frågor har ställts till honom just kring chattmaterialet. Vid kontroll att av det chattmaterial som förevisades för Omar under förhöret har undertecknad märkt att tidsstämplarna med motpart KV08NC och 4INBDS inte har plussats på med två timmar (UTC+2). Det vill säga att vid sammanställning av chattmaterialet har just chattarna med motpart KV08CN samt ett meddelande mellan ZDHGXH och motpart 4INBDS inte fått svensk sommartid (UTC+2).

Missen har återkopplats till Omar El-Ali och hans försvarare Johan Grahn vid förhör som hålls med Omar El-Ali 2024-10-15 kl. 10:40.

Det justerade chattmaterialet med rätt tidsstämplar finns nu som *"Bilaga 1"* till denna tjänsteanteckning.

I tjänsten
Insp Fitim Rushiti

Bilaga

Bilaga 1

Bilaga till Externt dokument 2024-10-16 10:01, diarienr 5000-K1123172-20

Beskrivning

Justerade tidsstämplar - "Bilaga 2 - Sky-chatt ZDHGXH 2020-07-23 - 2020-09-28"

Datum	Tid	Avsändare	Mottagare	Innehåll
2020-07-23	22:57:52	ZDHGXH	KV08NC	Bror walla just nu har bara revolver
2020-07-23	22:58:04	ZDHGXH	KV08NC	Ska hämta den andra från Kalmar så kan vi byta
2020-07-23	22:58:31	ZDHGXH	KV08NC	Ska kolla när han kan
2020-07-23	22:58:53	ZDHGXH	KV08NC	Har någon däckat av den?
2020-07-23	23:52:28	ZDHGXH	KV08NC	De e den mauser mod90
2020-07-24	19:17:43	ZDHGXH	KV08NC	Va hette den tabben bror
2020-07-24	19:18:45	ZDHGXH	KV08NC	Israeliska
2020-07-25	22:31:17	ZDHGXH	KV08NC	Finns en skorpa med ljudis i Uppsala
2020-07-25	22:31:33	ZDHGXH	KV08NC	Om Du vill byta men han vill ha lite para emellan den e ej använd
2020-07-25	22:36:42	ZDHGXH	KV08NC	Ska kolla men du kan beställa mag på nätet bror
2020-07-25	22:37:49	ZDHGXH	KV08NC	Hahahah du måste prova från flera sidor
2020-07-25	22:38:14	ZDHGXH	KV08NC	Jag har gjort flera ggr
2020-07-25	22:38:30	ZDHGXH	KV08NC	Han har extra lagt
2020-07-25	22:38:31	ZDHGXH	KV08NC	Magg
2020-07-25	22:39:31	ZDHGXH	KV08NC	Aha okej bror ska kolla med han
2020-07-25	22:40:51	ZDHGXH	KV08NC	♡♡
2020-07-26	20:23:02	ZDHGXH	KV08NC	888801 adda han o hälsa från mig
2020-07-26	20:23:45	ZDHGXH	KV08NC	♡
2020-07-27	14:19:37	ZDHGXH	KV08NC	Jo bram
2020-07-27	16:19:20	ZDHGXH	KV08NC	Har han accepterat nu?
2020-07-27	16:19:58	ZDHGXH	KV08NC	♡♡
2020-07-27	16:27:23	ZDHGXH	KV08NC	Ja bror han e från Uppsala min kusin och namos grabb
2020-07-27	16:27:28	ZDHGXH	KV08NC	Går i god för honom bror
2020-07-31	18:50:26	ZDHGXH	KV08NC	Hur mkt för bror
2020-07-31	19:39:54	ZDHGXH	KV08NC	Ok bror
2020-07-31	20:19:44	ZDHGXH	KV08NC	IMG-1596219578831
2020-07-31	20:19:44	ZDHGXH	KV08NC	Hahahah de va skorpan
2020-07-31	20:19:44	ZDHGXH	KV08NC	IMG-1596219578831
2020-07-31	20:20:55	ZDHGXH	KV08NC	Jag köpte 2 sjuka igår en cz och en walther
2020-07-31	20:23:13	ZDHGXH	KV08NC	Ja walla bror
2020-08-01	21:19:28	ZDHGXH	KV08NC	IMG-1596309565753
2020-09-13	03:12:47	ARS4L0	H7O1O0	Bror håller den ärligt eller den är smälld

Datum	Tid	Avsändare	Mottagare	Innehåll
2020-09-13	03:13:58	ARS4L0	H7O1O0	Bror ska knulla deras familjer vi skulle slåss mitt i stan han Banks bror han spela över häftig walla de här är öppet nu ingen lösa ingenting jag personligen ska knulla hans o alla som är med han
2020-09-13	03:14:00	ARS4L0	H7O1O0	Rakt av
2020-09-13	03:55:35	ARS4L0	H7O1O0	Vi kommer imorgon
2020-09-13	03:55:45	ARS4L0	H7O1O0	Bror de allvar walla berättar imorgon
2020-09-13	03:55:47	ARS4L0	H7O1O0	Jag brinner bror
2020-09-13	12:37:10	ARS4L0	H7O1O0	Jag brinner assså
2020-09-13	12:37:40	H7O1O0	ARS4L0	Va gör du?
2020-09-13	12:37:53	ARS4L0	8L7PEX	Är du säker de han
2020-09-13	12:38:05	ARS4L0	H7O1O0	Påväg in till Malmö ska in äta
2020-09-13	12:38:58	ARS4L0	H7O1O0	Skriver när Vi kommer upp till dig
2020-09-13	12:39:34	H7O1O0	ARS4L0	Tamam väntar på dig
2020-09-13	14:04:53	ZDHGXH	ARS4L0	Bror svensken från Uppsala vill ha tag i 007
2020-09-13	14:05:20	ZDHGXH	ARS4L0	Bror kolla om de finns ngt jag kan göra nu medans ni e där
2020-09-13	14:05:31	ZDHGXH	ARS4L0	Hämta scootrar o sånt jag löser de
2020-09-13	14:27:20	ARS4L0	ZDHGXH	Ja
2020-09-13	14:49:52	ARS4L0	ZDHGXH	Bror salle har hotat o sånt
2020-09-13	14:50:11	ARS4L0	ZDHGXH	Han sa till mark va spelar f häftig han ska chokas idag vi ska se
2020-09-13	14:50:16	ARS4L0	ZDHGXH	Bror idAg de smäller
2020-09-13	14:50:21	ARS4L0	ZDHGXH	På ett eller annat sett
2020-09-13	14:51:27	ZDHGXH	ARS4L0	Jalla vi ska visa dom nu vilka vi är dom vet inte de va vi som lärde alla skjuta folk
2020-09-13	14:51:57	ZDHGXH	ARS4L0	De e sjukt han har ej skrivit ngt
2020-09-13	14:52:56	ZDHGXH	ARS4L0	Bror vi ska utrota dom walla
2020-09-13	14:53:28	ZDHGXH	ARS4L0	Ska jag skriva ngt till han
2020-09-13	14:53:33	ZDHGXH	ARS4L0	Eller ringa han
2020-09-13	18:06:35	ARS4L0	ZDHGXH	Nej bror var e du nu vi träffas
2020-09-13	18:06:54	ARS4L0	ZDHGXH	Kan du fixa en scooter batteri
2020-09-13	18:07:21	ARS4L0	ZDHGXH	Ska säga men vi har krig bror du får läsa snart
2020-09-13	18:07:22	ZDHGXH	ARS4L0	Jag är i värnhem bror ska kolla nu
2020-09-13	18:07:28	ARS4L0	ZDHGXH	Tayeb
2020-09-13	18:07:31	ZDHGXH	ARS4L0	Ska jag försöka fixa laddaren

Datum	Tid	Avsändare	Mottagare	Innehåll
2020-09-13	18:07:32	ZDHGXH	ARS4L0	Var e du
2020-09-13	18:07:40	ARS4L0	ZDHGXH	Malmö nu
2020-09-13	18:07:44	ARS4L0	ZDHGXH	Ska hämta en av oss nu
2020-09-13	18:08:37	ZDHGXH	ARS4L0	Ok bror vill ni äta
2020-09-13	18:45:50	ZDHGXH	ARS4L0	Löste batteriladdare
2020-09-13	19:32:16	ARS4L0	H7O1O0	Vi skulle in nyss med scooter o 2 Guns jag o el Aina körde på cykelbanan vi blåste av för stunden
2020-09-13	20:27:53	ARS4L0	H7O1O0	Ja puss
2020-09-14	01:28:59	ZDHGXH	ARS4L0	Brors jag har exakt allt vi behöver låt oss få till en träff i Amsterdam eller något kan ta flyg ditt från Dubai och ordna upp detta
2020-09-14	01:29:04	ZDHGXH	ARS4L0	S skrev så
2020-09-14	01:29:11	ARS4L0	ZDHGXH	Va menar han
2020-09-14	01:29:42	ZDHGXH	ARS4L0	Han vill släcka mig
2020-09-14	01:29:57	ZDHGXH	ARS4L0	Han skrev vi ska knulla elzein
2020-09-14	01:29:59	ARS4L0	ZDHGXH	Svär på din mamma
2020-09-14	01:30:05	ARS4L0	ZDHGXH	Säg jag har inte problem med dem
2020-09-14	01:30:14	ARS4L0	ZDHGXH	Eller bror säg ska jag ta med mig soldier
2020-09-14	01:30:17	ZDHGXH	ARS4L0	Walla
2020-09-14	01:30:29	ARS4L0	ZDHGXH	Va tycker du skriv inget än låt oss inte göra något förhastat
2020-09-14	01:30:31	ZDHGXH	ARS4L0	Bror jag spelar med han bara
2020-09-14	01:30:50	ZDHGXH	ARS4L0	Bror om du vill vi kan ses till helgen . Sa länge de finns planer jag kommer direkt
2020-09-14	01:30:55	ZDHGXH	ARS4L0	Han skrev så
2020-09-14	01:31:02	ARS4L0	ZDHGXH	Hur kom han in på zein
2020-09-14	01:31:21	ZDHGXH	ARS4L0	Vf ska vi ses om vi har sky han vill knulla mig i röven
2020-09-14	01:32:10	ARS4L0	ZDHGXH	Tror du
2020-09-14	01:32:20	ARS4L0	ZDHGXH	Har han jappare i amdam
2020-09-14	01:32:35	ZDHGXH	ARS4L0	Han skrev från ingenstans laaak boshaaaan
2020-09-14	01:32:38	ARS4L0	ZDHGXH	Kanske från han dödsängelns kontakter
2020-09-14	01:32:55	ARS4L0	ZDHGXH	Bror walla dem kommer satsa på ngn av is
2020-09-14	01:32:56	ARS4L0	ZDHGXH	Oss

Datum	Tid	Avsändare	Mottagare	Innehåll
2020-09-14	01:33:02	ZDHGXH	ARS4L0	Sen jag skrev welcome back för han har ej haft sky
2020-09-14	01:33:11	ZDHGXH	ARS4L0	Sen han skrev hahahaha vi ska knulla elzein
2020-09-14	01:33:16	ARS4L0	ZDHGXH	Han tänker han har mer nytta av grabbarna i k
2020-09-14	01:33:23	ARS4L0	ZDHGXH	Säg hur kom du in på dem
2020-09-14	01:33:26	ZDHGXH	ARS4L0	Ja asså jag tror han skickar Hassan o nabbe
2020-09-14	01:33:37	ZDHGXH	ARS4L0	Dom har inget att leva för
2020-09-14	01:33:39	ARS4L0	ZDHGXH	Bror vet du va vi ska göra
2020-09-14	01:34:20	ARS4L0	ZDHGXH	Du ska säga bror har du ngn som ta emot Gunen har inte ställe jag kommer var du vill lämnar den
2020-09-14	01:34:23	ARS4L0	ZDHGXH	Låt dem välja plats
2020-09-14	01:34:30	ARS4L0	ZDHGXH	Dem kommer skicka Hassan o nabbe
2020-09-14	01:34:42	ARS4L0	ZDHGXH	Vi kör dit knullar deras släktträd
2020-09-14	01:34:55	ARS4L0	ZDHGXH	Dem kommer själv välja lowkey ställe
2020-09-14	01:34:58	ZDHGXH	ARS4L0	Nej bror sist de kom sån svenne som lämna den
2020-09-14	01:35:01	ARS4L0	ZDHGXH	Ja men bror du förstår inte
2020-09-14	01:35:09	ARS4L0	ZDHGXH	Om du ska jappas de kommer inte en svenne
2020-09-14	01:35:16	ARS4L0	ZDHGXH	Nu de andra puckar
2020-09-14	01:35:17	ARS4L0	ZDHGXH	Nu de krig
2020-09-14	01:35:21	ZDHGXH	ARS4L0	Ahaaaa
2020-09-14	01:35:29	ZDHGXH	ARS4L0	Ja du har rätt
2020-09-14	01:35:46	ARS4L0	ZDHGXH	Va tycker du ska vi testa kommer hans tp svenne dit vi avbryter säg bror jag såg Aina bil. Jag vände
2020-09-14	01:35:57	ARS4L0	ZDHGXH	Bror
2020-09-14	01:35:59	ZDHGXH	ARS4L0	Vi hämtar många vapen
2020-09-14	01:36:04	ARS4L0	ZDHGXH	De du behöver inte tänka på
2020-09-14	01:36:11	ZDHGXH	ARS4L0	Ja exakt
2020-09-14	01:36:14	ZDHGXH	ARS4L0	Vi gör de
2020-09-14	01:36:17	ARS4L0	ZDHGXH	Vi kommer komma monderade
2020-09-14	01:36:22	ARS4L0	ZDHGXH	O de bästa är de träff på sky
2020-09-14	01:36:31	ARS4L0	ZDHGXH	De här va dunder ide
2020-09-14	01:36:39	ZDHGXH	ARS4L0	Ja exakt
2020-09-14	01:36:47	ZDHGXH	ARS4L0	De va guld bror

Datum	Tid	Avsändare	Mottagare	Innehåll
2020-09-14	01:37:00	ARS4L0	ZDHGXH	Bror hur känns de tror du han vill för du trotsar hans 50 åriga ord
2020-09-14	01:37:12	ARS4L0	ZDHGXH	Är du säker de han ens
2020-09-14	01:37:38	ZDHGXH	ARS4L0	Ja de e han för de e samma konto
2020-09-14	01:37:43	ZDHGXH	ARS4L0	Han har inte bytt
2020-09-14	01:37:45	ARS4L0	ZDHGXH	Ahh okej då de han
2020-09-14	01:37:59	ZDHGXH	ARS4L0	Jagsvär bror de känns som att han vill släcka
2020-09-14	01:38:09	ARS4L0	ZDHGXH	Bror walla om denna går igenom då vi har mafish 2 pers plus synat hans bluff plus gjort han till bajs
2020-09-14	01:38:15	ZDHGXH	ARS4L0	Vf ska vi ses ens
2020-09-14	01:38:21	ARS4L0	ZDHGXH	Ja walla
2020-09-14	01:38:35	ZDHGXH	ARS4L0	Och de e exakt som boxaren han ville alltid jag skulle gowa folk till Amsterdam
2020-09-14	01:38:40	ARS4L0	ZDHGXH	Svär på allt
2020-09-14	01:38:48	ARS4L0	ZDHGXH	Ja bror då de spik jappish på dig
2020-09-14	01:39:05	ARS4L0	ZDHGXH	Bror jag säger till dig ngn av oss ryker om de inte smäller snart
2020-09-14	01:39:41	ZDHGXH	ARS4L0	Bror imorgon vi ska få ngn walla
2020-09-14	01:39:42	ZDHGXH	ARS4L0	Hämta han till Amsterdam
2020-09-14	01:39:44	ZDHGXH	ARS4L0	Vi e varma allihopa de känns bra
2020-09-14	01:39:52	ARS4L0	ZDHGXH	Ja walla de känns riktigt bra
2020-09-14	01:40:03	ARS4L0	ZDHGXH	Walla idag jag vet inte om dem eller vi hade tur
2020-09-14	01:40:15	ARS4L0	ZDHGXH	För vi va twin turbo mode de hade gått dåligt för dem
2020-09-14	01:40:31	ZDHGXH	ARS4L0	Ja verkligen
2020-09-14	01:40:53	ZDHGXH	ARS4L0	Jag sa till s vi höll på att saxa farhan så han vet vi e varma
2020-09-14	01:41:05	ZDHGXH	ARS4L0	Han sa jag tror jag har gowish snart på han
2020-09-14	01:41:07	ARS4L0	ZDHGXH	Ja walla så han vet vi är ute jagar
2020-09-14	01:41:16	ZDHGXH	ARS4L0	De e bara filmer
2020-09-14	01:41:24	ARS4L0	ZDHGXH	Säg till han du kommer själv höra att vi höll på saxa han
2020-09-14	01:42:00	ARS4L0	ZDHGXH	Han gillar inte han farre va
2020-09-14	01:42:09	ARS4L0	ZDHGXH	Eller tror du han gör film
2020-09-14	01:42:12	ZDHGXH	ARS4L0	Knulla hela hans familj han tänker att jag litar på han
2020-09-14	01:42:29	ZDHGXH	ARS4L0	Boxare ville släcka han faktiskt
2020-09-14	01:42:35	ZDHGXH	ARS4L0	Men tror inte s visste ens
2020-09-14	01:42:40	ARS4L0	ZDHGXH	O va hände

Datum	Tid	Avsändare	Mottagare	Innehåll
2020-09-14	01:42:53	ZDHGXH	ARS4L0	Han verkar bara säga saker jag vill höra
2020-09-14	01:42:56	ARS4L0	ZDHGXH	Jaja de det
2020-09-14	01:43:15	ZDHGXH	ARS4L0	Ingenting han fråga alltid om jag visste var han bor o sånt
2020-09-14	01:43:50	ARS4L0	ZDHGXH	Bror han försöker få dig där han vill ha dig
2020-09-14	01:43:58	ZDHGXH	ARS4L0	Bror ska inte lelle sponsra lite med ngt
2020-09-14	01:44:01	ZDHGXH	ARS4L0	Han e fylld
2020-09-14	01:44:17	ZDHGXH	ARS4L0	Ett par tabbar eller kallar
2020-09-14	01:45:07	ARS4L0	ZDHGXH	Han har gett en tt tills nu
2020-09-14	01:45:16	ARS4L0	ZDHGXH	Vi ska få en ar15 också
2020-09-14	01:45:37	ZDHGXH	ARS4L0	Ok fett av han walla
2020-09-14	01:45:48	ZDHGXH	ARS4L0	Hade inte sagt om vi inte hade behövt
2020-09-14	01:45:59	ARS4L0	ZDHGXH	Plus den där moppen den har rullat 0
2020-09-14	01:46:03	ARS4L0	ZDHGXH	Även om den inte är snabb
2020-09-14	01:46:13	ARS4L0	ZDHGXH	Den rör på sig i normalt syfte
2020-09-14	01:46:40	ZDHGXH	ARS4L0	Ja allt är bra bror
2020-09-14	01:47:24	ARS4L0	ZDHGXH	Bror vi måste göra något dunder drag schak matt
2020-09-14	01:47:32	ARS4L0	ZDHGXH	Inte en chansning
2020-09-14	01:48:59	ZDHGXH	ARS4L0	Ja bror flera bilar borde snurra på dagen medans vi väntar på besked om dom ser ngn vi ska va där på en min
2020-09-14	01:52:59	ARS4L0	ZDHGXH	Ja bror så skönt om vi hade hittat dem full bil och bara rånat skiten ur dem
2020-09-14	01:53:53	ZDHGXH	ARS4L0	Ja fyfan
2020-09-14	02:07:29	ARS4L0	ZDHGXH	Bror mellan oss jag ska säga en grej walla om vi inte tar tag i saker o ting och de kanske händer att dem muckar walla vi kommer ha ett enormt problem som kommer va svårare o lösa
2020-09-14	02:07:45	ARS4L0	ZDHGXH	Dem kommer slå ihop sig vartenda en
2020-09-14	02:10:32	ZDHGXH	ARS4L0	Ja du har helt rätt bror de kommer inte vara lätt plus dom kommer gömma sig grovt
2020-09-14	02:10:39	ZDHGXH	ARS4L0	Vi måste köra över deras rester nu
2020-09-14	02:10:47	ARS4L0	ZDHGXH	Spik
2020-09-14	02:10:58	ZDHGXH	ARS4L0	För de e dom som dom kommer använda sig av
2020-09-14	02:11:48	ZDHGXH	ARS4L0	Bror jag kommer ägna mitt liv till detta nu
2020-09-14	02:11:54	ZDHGXH	ARS4L0	Som förr
2020-09-14	17:05:28	ZDHGXH	KV08NC	Ja bror

Datum	Tid	Avsändare	Mottagare	Innehåll
2020-09-14	17:09:01	ZDHGXH	KV08NC	Bror jagsvär jag hade gett gratis men vi har värsta kriget och knappt Guns
2020-09-14	17:09:03	ZDHGXH	KV08NC	Vem försökte bror
2020-09-14	17:09:13	ZDHGXH	KV08NC	Sköt dom mot dig?
2020-09-14	17:10:40	ZDHGXH	KV08NC	Bror inom 2dagar vi kommer använda så ger vi dig direkt walla
2020-09-14	18:58:20	ZDHGXH	KV08NC	♡♡♡
2020-09-14	18:07:20	ARS4L0	1BB633	Ska göra jobb bror idag
2020-09-14	18:07:22	ARS4L0	1BB633	Så är off
2020-09-14	19:19:06	1BB633	ARS4L0	Vadå för nåt
2020-09-14	19:41:05	ARS4L0	1BB633	Jag bråka med han banks bror ska knulla hans familj nu
2020-09-14	19:41:11	ARS4L0	1BB633	Över studsig horunge
2020-09-14	19:41:19	ARS4L0	1BB633	Skriver efter håller på nu
2020-09-14	19:42:56	1BB633	ARS4L0	Ok hur då bråka
2020-09-14	19:42:57	1BB633	ARS4L0	Han andra nämnde något på stan
2020-09-14	19:43:05	1BB633	ARS4L0	Men vrf slog du inte han vrf bråka
2020-09-14	19:43:22	1BB633	ARS4L0	Om det behövs gå o hämta bagaget
2020-09-14	19:43:27	1BB633	ARS4L0	Men då ta me dig alltihopa
2020-09-14	19:52:42	ARS4L0	1BB633	Bror vi behöver vapen jag svär dem pushar oss från alla håll
2020-09-14	19:52:53	ARS4L0	1BB633	Bror kunde knulla han men de mitt i stan han e fitta om jag slår han de inte över
2020-09-14	19:53:02	ARS4L0	1BB633	Jag ska kötta han
2020-09-14	19:53:09	ARS4L0	1BB633	IMG-1600105985840
2020-09-14	19:53:42	1BB633	ARS4L0	Hur då pushar er
2020-09-14	19:53:48	ARS4L0	1BB633	Bror rg pushar
2020-09-14	19:53:52	ARS4L0	1BB633	Hd pushar krocksböck pushar
2020-09-14	19:54:01	ARS4L0	1BB633	Dem har slått ihop sig
2020-09-14	19:54:07	1BB633	ARS4L0	Jo men du slår han såklart
2020-09-14	19:54:14	ARS4L0	1BB633	Varför va hjälper de jag hade knockat han barnet direkt
2020-09-14	19:54:26	ARS4L0	1BB633	Men han våga inte säga något mot mig men han va studsig
2020-09-14	19:54:36	ARS4L0	1BB633	Jag ska skotta han bror slår jag han jag förbereder han
2020-09-14	19:54:43	1BB633	ARS4L0	Du hade satt han på plats
2020-09-14	19:54:46	1BB633	ARS4L0	Skitsamma nu
2020-09-14	19:54:47	ARS4L0	1BB633	Vet du varför jag inte slog han
2020-09-14	19:54:51	ARS4L0	1BB633	Han sa ingen vågar in i k

Datum	Tid	Avsändare	Mottagare	Innehåll
2020-09-14	19:54:58	1BB633	ARS4L0	O han e oförbered nu menar du?
2020-09-14	19:55:01	ARS4L0	1BB633	Ja dem kör runt jag lovar
2020-09-14	19:55:09	ARS4L0	1BB633	Jag ska visa han hur man vågar
2020-09-14	19:55:28	1BB633	ARS4L0	Ok gå o hämta allt då
2020-09-14	19:55:39	1BB633	ARS4L0	Fixa säkert stash sen gå o hämta
2020-09-14	19:55:46	1BB633	ARS4L0	Men då du måste hämta ALLT
2020-09-14	19:56:31	ARS4L0	1BB633	Hur många finns de där
2020-09-14	19:56:32	ARS4L0	1BB633	Måste veta
2020-09-14	19:56:59	1BB633	ARS4L0	Vrf
2020-09-14	19:57:02	1BB633	ARS4L0	Det är många
2020-09-14	19:57:27	1BB633	ARS4L0	Man kan inte stå o Räkna där
2020-09-14	19:57:45	1BB633	ARS4L0	Man måste hämta några ikea säckar o köra därifrån direkt
2020-09-14	20:03:46	ARS4L0	1BB633	Okej bror vi håller på plocka fram några nu jag skriver snart
2020-09-14	20:03:59	ARS4L0	1BB633	Inte därifrån du fatta va jag mena
2020-09-14	20:04:59	1BB633	ARS4L0	Kanske
2020-09-14	20:05:00	1BB633	ARS4L0	Hahah
2020-09-14	20:10:06	ARS4L0	8L7PEX	Bror
2020-09-14	20:10:07	ARS4L0	8L7PEX	Dem har gått över gränsen
2020-09-14	20:10:13	ARS4L0	8L7PEX	Bror
2020-09-14	20:10:14	ARS4L0	8L7PEX	Walla dem horungarna brände dig familj allt till hajjen
2020-09-14	20:10:14	ARS4L0	8L7PEX	Dem har gått över gränsen
2020-09-14	20:10:24	ARS4L0	1BB633	♡love brat skriver senare
2020-09-14	20:10:35	ARS4L0	H7O1O0	♡ skriver sen love you bror
2020-09-14	20:32:48	8L7PEX	ARS4L0	Var ska jag komma
2020-09-14	20:32:50	8L7PEX	ARS4L0	Är framme
2020-09-14	21:18:24	ARS4L0	8L7PEX	MANNENNÅ
2020-09-14	21:18:38	ARS4L0	8L7PEX	Vi hade en bara
2020-09-14	21:18:56	ARS4L0	H7O1O0	Mannen
2020-09-14	21:18:57	ARS4L0	H7O1O0	De blev kaos
2020-09-14	21:19:10	ARS4L0	H7O1O0	Den ena klickade jag snear helt
2020-09-14	21:19:14	8L7PEX	ARS4L0	Var e ni

Datum	Tid	Avsändare	Mottagare	Innehåll
2020-09-14	21:19:17	ARS4L0	8L7PEX	Där vi skulle
2020-09-14	21:19:33	8L7PEX	ARS4L0	En sec
2020-09-14	21:19:37	H7O1O0	ARS4L0	Du skojar
2020-09-14	21:19:43	ARS4L0	8L7PEX	Et
2020-09-14	21:19:49	ARS4L0	8L7PEX	Hämta våra kläder
2020-09-14	21:20:13	8L7PEX	ARS4L0	Ja bror
2020-09-14	21:20:14	ARS4L0	H7O1O0	Men en tömdes dem sprang alla
2020-09-14	21:20:18	8L7PEX	ARS4L0	Vihar dem
2020-09-14	21:20:20	ARS4L0	H7O1O0	De va bäck svart
2020-09-14	21:20:33	ARS4L0	8L7PEX	Våra lurar är i lekplatsen
2020-09-14	21:20:38	ARS4L0	8L7PEX	Ta dem
2020-09-14	21:21:25	8L7PEX	ARS4L0	Var e ni exakt
2020-09-14	21:21:29	8L7PEX	ARS4L0	Vi är här
2020-09-14	21:21:31	ARS4L0	8L7PEX	Var är ni
2020-09-14	21:21:44	ARS4L0	8L7PEX	I f gård eller hos han som jag va med
2020-09-14	21:22:07	8L7PEX	ARS4L0	Vi är utanför var Maggi bodde
2020-09-14	21:22:26	ARS4L0	8L7PEX	De längre ner
2020-09-14	21:22:35	ARS4L0	8L7PEX	De längst ner inte vänster utan höger
2020-09-14	21:23:10	ARS4L0	8L7PEX	Jalla snabba
2020-09-14	21:24:12	ARS4L0	1BB633	Är i lägenhet den ena klicka dem sprang de va bäck svart men en tömdes
2020-09-14	21:25:09	1BB633	ARS4L0	Vadå tog ingen kanada?
2020-09-14	21:30:38	ARS4L0	1BB633	Bror jag körde dem såg oss komma de va bäck svart sanning tror ingen blev träffish den ena klicka snear
2020-09-14	21:31:23	1BB633	ARS4L0	Det blev värre bara
2020-09-14	21:31:26	1BB633	ARS4L0	Då
2020-09-14	21:36:24	ARS4L0	1BB633	Fuck de låt dem känna av
2020-09-14	21:36:29	ARS4L0	1BB633	Bror kanske blir stoppad
2020-09-15	15:12:50	ZDHGXH	4INBDS	ARS4L0 bror kan du spärra den
2020-09-28	16:32:26	ZDHGXH	KV08NC	Bror
2020-09-28	16:32:48	ZDHGXH	KV08NC	Har en sjuk tabbe som jag använde nu sist om du vill byta
2020-09-28	16:33:34	ZDHGXH	KV08NC	Jag som behövde snus i sjukhuset bror
2020-09-28	16:34:18	ZDHGXH	KV08NC	IMG-1601303655140

Datum	Tid	Avsändare	Mottagare	Innehåll
2020-09-28	16:34:33	ZDHGXH	KV08NC	Cz p10 c
2020-09-28	16:35:36	ZDHGXH	KV08NC	Ja 9mm 13skott
2020-09-28	16:35:37	ZDHGXH	KV08NC	Vilken bror
2020-09-28	16:36:09	ZDHGXH	KV08NC	Ja bror
2020-09-28	16:40:09	ZDHGXH	KV08NC	Nej bror inte omgjord har kollat pipan allt
2020-09-28	16:40:32	ZDHGXH	KV08NC	Testat tre mag med den också
2020-09-28	16:40:38	ZDHGXH	KV08NC	Den e splice ny köpte den för 40
2020-09-28	17:04:19	ZDHGXH	KV08NC	Ja bror den e liten
2020-09-28	17:04:30	ZDHGXH	KV08NC	Jag fick bilden va e de för tabbe
2020-09-28	17:04:53	ZDHGXH	KV08NC	Cz p-10 c
2020-09-28	17:08:24	ZDHGXH	KV08NC	Ok bror är de 9mm
2020-09-28	19:38:11	ZDHGXH	KV08NC	Ok vi byter bror
2020-09-28	19:38:35	ZDHGXH	KV08NC	Lyssna bror finns hasch i Sthlm man måste ta 10st för 58 ska få test imorgon vi kollar på den
2020-09-28	19:39:34	ZDHGXH	KV08NC	Jag skickar upp ngn i dagarna bror

Polisen

Förhör

Förhör 5

Signerat av

Signerat datum

Enhet	Diarienr
Region Syd, Grova brott 5 Rgn Syd	5000-K1123172-20

Hörd person	Personnummer
El-Ali, Omar Diab	19931001-7257

Den hörde är	ID Styrkt	Sätt	Ställning till misstänkt - målsägande - vittne
Misstänkt	Ja	Känd av förhörsledare	

Tolk	Språk

Anledning till förhör / Misstankar som misstänkt har underrättats om	Underrättad om misstanke
Försök till mord, Gärningsman	2024-06-04

Ytterligare information om anledning till förhör

Omar El-Ali du är misstänkt för att gemensamt och i samförstånd med andra den 14 september 2020 uppsåtligen, i syfte att döda, ha avlossat flera skott mot en grupp personer på Sörbäcksgatan i Malmö. En person har träffats i benet och orsakat skador som om de inte kommit under behandling medfört en beaktansvärd risk för dödlig utgång på sikt. Flera andra personer på plats har utsatts för livsfara.

Underrättad om 12 § FUK

Ja

Underrättad om rätt till försvarare	Godtar försvarare/biträde som rätten förordnar	Försvarare/biträde närvarande
		Ja

Försvarare/biträde önskas

Johan Grahn

Förhörsledare	Förhörsdatum	Förhör påbörjat	Förhör avslutat
Leyla Spahiu	2024-06-20	10:05	10:13

Förhörsplats	Typ av förhör	Förhörssätt
Förhörsrum 404, Rättscentrum Malmö	RB 23:6	Videobandsförhör
Förhörsvittne	Utskrivet av	Ljudbandsförhör
	LS	

Involverad personal	Funktion
Sandra Svensson	Biträdande förhörsledare

Berättelse

Omar informeras om att förhöret spelas in på ljudband och video. Omar informeras om att han under förhörets gång måste säga till ifall det är någon fråga han inte förstår.

Omar erbjuds få sina rättigheter enligt förundersökningskungörelsens 12 § samt möjligheten till strafflindring upplästa. Omar avböjer detta.

Omar tillfrågas om han vill höra misstanken igen. Omar säger att det inte behövs.

På fråga om vad han har för inställningen till misstanken sedan sist svarar Omar att den är den samma, han förnekar.

På fråga om han tänkt på något som han vill ta upp svarar Omar nej.

Omar får under förhörets gång följande frågor ställda och svarar "ingen kommentar" på samtliga:

-Du har i tidigare förhör sagt inga kommentarer som svar på frågor. Vill du idag berätta om den 14:e september 2020.

-En bild som hittats i en mobiltelefon tillhörande dig *(Från K1512916-20, 2020-5000-BG154038-1)* är daterad den 13 september 2020 och på bilden ses du tillsammans med ett antal personer. Du ska få se bilden. *(Försvararen Grahn får titta på bilden via FaceTime-videosamtal).*

-Berätta om bilden.
-Vilka är på bilden?
-Vem står närmst dig i bild?
-Var är ni någonstans?
-Vad gör ni på bilden på den platsen?
-Klockan är strax efter 2 på natten. Vad är anledningen till att ni befinner er i vad som ser ut att vara en källare och äter McDonalds?
-Känner du personerna på bilden?
-Skulle du säga att personerna på bilden är dina kompisar och din närmsta vänkrets?

-Hassan Ihsan-Wahid, är det en person du känner?
-Har du någon relation till honom?
-Har han något smeknamn?
-Kallar du honom för något?
-Vår uppfattning är att Hassan Ihsan-Wahid har ett smeknamn och kallas för ICA i din umgängeskrets. Stämmer det?

-I ditt senaste förhör informerades du om att Sky-pin ZDHGXH påstås ha använts av dig. Vad har du att säga om det?

-Det nämndes även ett annat Sky-pin, ARS4L0. Vem är brukare av den enligt dig?

-Du fick vid förra förhöret information om att du via Sky-pin ZDHGXH varit i kommunikation med ARS4L0. Vi påstår att ARS4L0 som du varit i kontakt med är Nikola Grubisic. Har du varit i kontakt med Nikola Grubisic via Sky med det Sky-pin jag precis nämnde?

-Berätta om din relation till Nikola Grubisic.

-Hur länge har ni två känt varandra?
-Har du något smeknamn till honom?
-Har han något smeknamn till dig?

-Nikola Grubisic sitter just nu häktad i detta ärende. Han blev även gripen aktuellt brottsdatum, 2020-09-14 i ett fordon i samband med ett polisstopp. I fordonet med registreringsnummer YXR400 anträffades den walkie-talkie som nämndes i förra förhöret, där ditt DNA har säkrats. Har du något att säga om detta?

-Vi misstänker att denna walkie-talkie är köpt på brottsdatumet av Hassan Ihsan-Wahid som vi menar är en person som du umgås med. Vad har du att säga om det?

Omar tillfrågas om han tänker på något eller vill framföra något mer, han svarar nej. På fråga om försvararen har några frågor svarar han nej.

Förhöret avslutas kl. 10.13.
Tillägg från Insp F Rushiti 2024-10-30: Aktuellt förhör genomläst utan invändningar av Omar. Genomläsningen verkställdes av Inps S Svensson och utredare J Göransson.

Bilaga

Bild- IMG_1167.HEIC

Bilaga till Förhör 2024-06-20 10:05, diarienr 5000-K1123172-20

Beskrivning

Aktuell bild är ett skärmklipp på en bild från mobiltelefontömning med beslagsnummer 2020-5000-BG154038-1. Bilden är daterad 2020-09-13 och visar Omar El-Ali tillsammans med sju andra personer.

Polisen

Förhör

Förhör 6

Signerat av

Signerat datum

Enhet	Diarienr
Region Syd, Grova brott 5 Rgn Syd	5000-K1123172-20

Hörd person	Personnummer
El-Ali, Omar Diab	19931001-7257

Den hörde är	ID Styrkt	Sätt	Ställning till misstänkt - målsägande - vittne
Misstänkt	Ja	Känd av förhörsledaren	

Tolk	Språk

Anledning till förhör / Misstankar som misstänkt har underrättats om	Underrättad om misstanke
Försök till mord, Gärningsman	2024-06-04
Anledning till förhör / Misstankar som misstänkt har underrättats om	Underrättad om misstanke
Grovt vapenbrott, Fullbordat, Gärningsman	2024-10-15

Ytterligare information om anledning till förhör

Misstänkt för att gemensamt och i samförstånd med andra den 14 september 2020 uppsåtligen, i syfte att döda, ha avlossat flera skott mot en grupp personer på Sörbäcksgatan i Malmö. En person har träffats i benet och orsakat skador som om de inte kommit under behandling medfört en beaktansvärd risk för dödlig utgång på sikt. Flera andra personer på plats har utsatts för livsfara.

Misstänkt för att olovligen och uppsåtligen införskaffat ett tillståndspliktigt skjutvapen på okänd plats i Sverige och senare även gjort dig av med ett skjutvapen också på okänd plats i Sverige mellan 2020-07-31 - 2020-10-01. Skjutvapen som han misstänkts för att ha införskaffat har använts i mordförsöket på Sörbäcksgatan 2020-09-14.

Underrättad om 12 § FUK

Ja

Underrättad om rätt till försvarare	Godtar försvarare/biträde som rätten förordnar	Försvarare/biträde närvarande
		Ja

Försvarare/biträde önskas

Johan Grahn

Förhörsledare	Förhörsdatum	Förhör påbörjat	Förhör avslutat
Fitim Rushiti	2024-10-15	10:40	11:30

Förhörsplats	Typ av förhör	Förhörssätt
Förhörsrum 404, Rättscentrum Malmö	RB 23:6	Videobandsförhör
Förhörsvittne	Utskrivet av	Ljudbandsförhör
	FR	

Involverad personal	Funktion
Sandra Svensson	Biträdande förhörsledare

Berättelse

Förhöret inspelat med ljud och video och finns i sin helhet i utredningen.

Nedan förhör är en sammanfattning.

Direktcitat är skrivet i kursiv stil.

Omar informeras om att han under förhörets gång måste säga till ifall det är någon fråga han inte förstår.

Omar erbjuds få sina rättigheter enligt förundersökningskungörelsens 12 § samt möjligheten till strafflindring upplästa. Omar avböjer detta och svarar att det inte behövs.

Omar tillfrågas om han vill höra misstanken igen. Även detta avböjer Omar och svarar att det inte behövs.

Omar tillfrågas däremot vad hans inställning till misstanken är sedan sist. Omar svarar att han förnekar.

Omar tillfrågas om det är något han har tänkt på som han vill ta upp sedan sist man höll förhör. Omar svarar nej.

Omar informeras att polisen har gått igenom ett antal telefoner i det här ärendet. Bland annat har man gått igenom hans telefon som togs i beslag 10:e december 2020 i ärende 5000-K1512916-20 som har beslagsnummer 2020-5000-BG154038-1. I den har man hittat bland annat en WhatsApp-konversation som han har med "Tilda" xxxxxxx-8911@s.whatsapp.net. Omar får ta del av ***Bilaga 3 - Chattkonvers med Tilda + bild. (Maskad).*** Omar informeras att meddelandena är raderade men har återskapats. I denna konversation skickar han en bild 2020-09-14 kl. 21:32:25 men denna bild går inte att se i chatten. Men aktuell bild har hittats i Media. Se Bild 2 i ***Bilaga 3 - Chattkonvers med Tilda + bild. (Maskad).*** På bilden ses fyra stycken personer. Bilden skickas kl. 21:32:25 men bilden är tags kl. 21:32:23. Omar tillfrågas om han kan berätta om den här bilden. Omar svarar inga kommentar.

Omar informeras att bilden som omnämns är ganska mörk. Bilden har skickats till bildanalytiker för ljusförbättring. Se Bild 3 i ***Bilaga 3 - Chattkonvers med Tilda + bild. (Maskad***

Omar tillfrågas varför han skickar denna bild till Tilda. Omar svarar inga kommentar.
På fråga vilka personer som är på bilden svarar Omar inga kommentarer. På fråga var platsen är där bilden tas och var han befinner sig när han skickar denna bild svarar Omar inga kommentarer.

Förhörsledaren (Fhl) påtalar att vi ser att bilden tas 21:32:23 och 2 sekunder senare skickas till Tilda. Omar ombeds berätta varför han skickar den till Tilda. Omar svarar inga kommentar.

Omar informeras att aktuell bild (Bild 3 i ***Bilaga 3 - Chattkonvers med Tilda + bild. (Maskad).)*** som har hittats i hans telefon som tillhör honom har man gjort en vidare undersökning på för att ta reda på platsen där den är fotograferad. På bilden som skickas till "Tilda" har vi kollat efter olika detaljer. Omar informeras att han skall få se ett antal bilder på vilka detaljer som polisen har tittat på och jämfört dessa detaljer på en plats där polisen misstänker att bilden är fotograferad. ***Se Bilaga 4 – Jämförelse av bild med verkligheten.*** Omar informeras att ***Bilaga 4*** är en del av ett PM som en kollega har upprättat samt om innehållet i bilagan. De detaljerna och platserna man har tittat på från verkligheten och markerat dessa med ringar i olika kulörta färger.

Omar informeras att platsen som vi påstår där bilden är tagen på är kör-/gångbanan vid parkeringen på Hålsjögatan belägen direkt väster om Hålsjögatan 9-huset. Detaljer

överensstämmande från bilden som har hittats i hans mobil och "verkligheten" på Hålsjögatan är följande:

1. Kör-/gångbanan som personerna ses gå på och den gröna, långa häck som löper i nord-sydlig riktning och skiljer Hålsjögatan 9 och den dåvarande parkeringen väster om Hålsjögatan 9.
2. Trä/plank-räcke som avskiljer parkeringsplatser från kör-/gångbanan (röd ring).
3. Utloppet från kör-/gångbanan ut till Hålsjögatan.
4. Ett brunt hus med fönster och horisontella, vita lister beläget på andra sidan Hålsjögatan sett från parkeringen (röd och gula ring(ar)).
5. Skyltar på samma hus (ovan) (beige ring)
6. Mittrefug med träd (grön ring)
7. Långt, ljust plank på andra sidan Stadiongatan (grön ring).

Omar informeras att vi menar på, med tanke på var bilden är tagen, att åtminstone hans telefon, som han förfogade vid tiden, befanns sig på Hålsjögatan. Det vill säga att det inte är långt ifrån Hålsjögatan 15, där vittnen kort efter skjutningen sett två nedsläckta mopeder/MC komma till Hålsjögata 15. Vittnen sagt att personer hoppat av på adressen, knackat på en ruta och gått in. Där vi också påträffar på Hålsjögatan 15, en keps med hans DNA på och på samma keps hittats även tändsatspartiklar.

Omar tillfrågas vad han har att säga om det när han nu har fått ovan information. Omar svarar inga kommentarer. Omar tillfråga på nytt vilka dessa person är som går på kör-/gångbanan som syns på bilden. Omar svarar inga kommentar.

Grovt vapenbrott.
Omar informeras att polisen höll ett förhör med honom innan detta förhöret och där blev han delgiven nya misstankar. Omar informeras att han nu kommer bli delgiven nya misstankar även i detta ärende. Omar svarar med att säga okej. Omar informeras att han kommer att delges ett nytt brott, ett grovt vapenbrott.

Fhl påtalar att Omar är misstänkt för att olovligen och uppsåtligen införskaffat ett tillståndspliktigt skjutvapen på okänd plats i Sverige och senare även gjort dig av med ett skjutvapen också på okänd plats i Sverige mellan 2020-07-31 - 2020-10-01. Skjutvapen som han har införskaffat har använts i mordförsöket på Sörbäcksgatan 2020-09-14.

Omar erbjuds få sina rättigheter enligt förundersökningskungörelsens 12 § samt möjligheten till strafflindring upplästa. Omar avböjer detta och svarar nej det är bra.

Omar tillfrågas vad hans inställning är till den här nya misstanken om grovt vapenbrott. Omar svarar att han förnekar.

Omar informeras, om han inte själv har förstått det, eftersom han fick ta del av chattar i det andra förhöret, så grundar sig misstanken om grovt vapenbrott i det vi har hittat i chat-materialet avseende Sky-pin ZDHGXH som vi påstår är han som brukar.

Omar informeras också att han skall få ta del av chattmaterial. Bland annat så är det chattar som han redan ha fått ta del av sedan tidigare men det finns även nya chattar. Omar svarar okej. Omar får ta del av chattar ***Bilaga 1 – Sky chattar.***

Omar ombeds att titta på meddelanden från den 31 juli 2020 kl. 20:20:55. ZDHGXH, som vi påstår är Omar, har en konversation med en motpart KV08NC då ZDHGXH skrivet *"Jag köpte 2 sjuka igår en cz och en walther"*. Omar tillfrågas vad det här är. Omar svara inga kommentarer. Fhl påtalar att för oss betyder det här som vapen och tillfrågas om han kan berätta. Omar svarar igen inga kommentar.

Omar informeras vidare att polisen har hittat vapnet som använts på Sörbäcksgatan i ett annat ärende. 5000-K481498-23, (2023-5000-BG48096). Vapnet som användes på Sörbäcksgatan är en CZ P10 S. Omar informeras att polisen menar att han i chatten beskriver att han köpt vapen, det som vi läste från den 31 juli *"Jag köpte 2 sjuka igår…..*" och där skriver han en CZ. Omar informeras att i ärendet Sörbäcksgatan så användes en CZ. Omar Ombeds att berätta om detta. Omar svarar inga kommentarer. Omar informeras att han skriver detta till Sky-pin KV08NC och tillfrågas om han kan berätta vem den här personen KV08NC är. Omar svarar inga kommentarer.

Vidare informeras Omar att han sedan skriver till Sky-pin KV08NC två veckor efter skottlossningen på Sörbäcksgatan. 2020-09-28 skriver han (ZDHGXH) till KV08NC *"Har en sjuk tabbe som jag använde nu sist om du vill byta".* Seden fortsätter han (ZDHGXH) beskriva hur vapnet ser ut. Fhl läser upp några följdmeddelanden och Omar själv följer med i chattmaterialet. Omar ombeds att titta på chatt-materialet på sidan 9. På den sidan, längst ner så sickar han (ZDHGXH) en bild. Omar förevisas den bild polisen menar att han skickar. Omar förevisas bilder från ***Bilaga 2 - Bilder på vapen*** . Omar förevisas också en bild på hur vapnet ser ut som användes på Sörbäcksgatan. Omar tillfrågas om det är något han vill kommentera när han ser på bilderna. Omar svarar nej.

Omar informeras att vår uppfattning, ut ifrån chattarna som han har fått ta del av, så införskaffar han vapnet som används vid skjutningen på Sörbäcksgatan för att senare byta eller sälja det vidare uppåt i landet. Omar tillfrågas vad han har att säga om det påståendet. Omar svarar inga kommentar. Omar informeras också att mycket av den bevisning mot honom är från chattmaterial och där vi påstår att han är brukare av Sky-pin ZDHGXH.

Omar informeras att han kommer nu få ta del av den brukaranalys som ligger till grund varför vi påstår att han är brukare av ZDHGXH. Omar informeras att han skall få bläddra och ta del av brukaranalysen och bemöta det som står i den och om han tycker att något är felaktigt så får han kommentera. Omar svarar med att säga okej. Omar ställer också frågan om hans advokat också har tillgång till brukaranalysen. Fhl förklarar för Omar att Fhl har pratat med hans advokat och han nöjer sig med att Omar tittar på den. Omar informeras att vi är i slutskedet i det är här ärendet och han kommet få ta del, likaså även hans försvarare, på hela förundersökningsprotokollet och bli slutdelgiven. Försvaren kommer då få möjlighet att ta del av brukaranalysen. Omar svara okej. Omar får information av biträdande förhörsledare (Bitr.fhl) att det finns en sammanfattning och slutsats i slutet om han hellre vill läsa den. Omar svara okej.

Fhl anteckning: Omar börjar bläddra i brukaranalysen och även läsa i den. Efter en stund samlar han ihop papperna och säger *"Ja behöver läsa allt men ja, ja fattar".*

Omar tillfrågas om Fhl skall läsa upp sammanfattningen för honom. Omar svarar ja okej.

Sammanfattning och slutsats
Fhl läser följande:
Nedan sammanfattning inkluderar inte samtliga gemensamma beröringspunkter mellan ZDHGXH och Omar El-Ali som omnämns i denna rapport.

ZDHGXH har suttit i en telefon som beslagtagits från Omar El-Ali. ZDHGXH skickar vid tillfälle en skärmdump på en annan telefon där ett annat SKY-ICC-ID förekommer. Detta ID har suttit i en annan telefon som även den beslagtagits från Omar El-Ali.

Av chattarna framgår det att brukaren av ZDHGXH sannolikt är från Malmö. Andra användare refererar till ZDHGXH som "el" från Holma. Omar El-Ali är uppvuxen på Holma i Malmö. ZDHGXH refererar vid ett antal tillfällen till sig själv som "el" även andra användare refererar till ZDHGXH som "el".

ZDHGXH omnämner i chattarna att han har barn och syster. Omar El-Ali har två små barn och två systrar. I chattarna skriver ZDHGXH ett flertal gånger uttryck på arabiska. Omars föräldrar kommer ursprungligen från Libanon.

Vid flera tillfällen nämner ZDHGXH att hans kusin har skjutits. Omars kusin, Mohammad El-Ali, sköts vid en tid som överensstämmer med chattarna. Mohammad blev allvarligt skadad; ZDHGXH skriver att han "e mellan liv och död". ZDHGXH skickar även vid ett tillfälle ett telefonnummer som går till Mohammad El-Ali.

I slutet av september 2020 är Omar inlagd på Ersta sjukhus i Stockholm för operation. ZDHGXH omnämner både före och efter detta att han ska "upp till er och bli inlagd", att han är i Stockholm, nämner sjukhus och att han opererat sig.

ZDHGXH skriver om en moped vars batteri har dött. Kvällen därpå skriver han "Bror var e moppen. Hämtar den nu". En stund efter detta kontrolleras Omar av polis tillsammans med andra. De befinner sig då vid en moped som håller på att laddas och Omar uppger på förfrågan att mopeden är hans.

ZDHGXH skriver vid ett tillfälle att han ska till "dk snabbt". Omar kontrolleras några timmar efter av polis på väg hem från Danmark. Omars kontoutdrag visar inköp i Köpenhamn i tid som överensstämmer med detta.

I november 2020 skriver ZDHGXH att han blivit stoppad och "omringad" av polisbilar i Uppsala och att "vi var tre bilar". Samma dag stoppades Omar El-Ali tillsammans med andra i tre bilar i Uppsala; en kontroll där flera polisbilar var involverade.

Sammantaget talar ovan faktorer starkt för att Omar El-Ali är brukaren av ZDHGXH.

Omar tillfrågas om det är någonting han vill kommentera eller om det är något som han inte tycker stämmer. Omar svarar nej han vill inte kommentera.

Omar informeras att då detta är ett slutförhör tänkte vi gå igenom vad vi presenterat och ställt frågor till honom kring och på detta vis få möjlighet att kommentera på nytt om han har något han vill säga eller tillägga.

Omar informeras att under de förhör som har hållits med honom har vi berättat bl.a. om brottsplatsen att:
• Händelserapporten är upprättad kl. 21:14 14 september 2020.
• Det finns uppgifter om 35–40 meter mellan platsen som skytt sköt från och grupp av personer man sköt mot.

Omar tillfrågas om han har något han vill kommentera kring dessa uppgifter. Omar svarar nej.

Omar informeras att vi har berättat om flyktvägen:
• Att vi har vittnesuppgifter om nedsläckta mopeder som kort efter skjutningen anländer till Hålsjögatan 15. På Håsjögatan 15 anträffas en keps med DNA-match från honom. Vi vet att hans kusin Issa El-Ali var boende på adressen.
• Han har fått se bild på den beslagtagna kepsen och fått information om att tändsatspartiklar hittats på samma keps.

Omar tillfrågas om han har något han vill kommentera kring dessa uppgifter. Omar svarar nej.

Omar informeras att vi har pratat om ArenaLivs:
• Att han setts på ÖVK i närområdet under brottsdagen dvs ÖVK-film fr ArenaLivs tillsammans med Nikola Henriksson samt Samer Qasim

Omar tillfrågas om han har något han vill kommentera kring dessa uppgifter. Omar svarar inga kommentarer.

Omar informeras att vi har pratat om bilden när han och en grupp personer äter mat från Mc-Donalds.
• Han och ett antal personer äter mat McDonalds i en källare. Vissa av personerna på fotot är medmisstänkta i detta ärende.
• Bilden kommer från en mobil beslagtagen från honom 2020-5000-BG154038-1, daterad 13/9-20, personerna på bilden bär kläder välliknande de som beslagtagits på Hålsjögatan 15.
• På Hålsjögatan hittats klädesplagg, en hoodie med dragkedja och en vit t-shirt. På ArenaLivs ses han bära vad som ser ut en vit t-shirt och en svart hoodie av märket NIKE.

Omar tillfrågas om han har något han vill kommentera kring dessa uppgifter. Omar svarar inga kommentarer.

Omar informeras att vi har pratat om stoppet av YXR400:
• I YXR400 stoppad kl. 21:40 med Nikola Grubisic och Ajman Uweiti i och där anträffats en skyddsväst, handskar & en walkie-talkie. Hans DNA hittats på Walkie-talkien.
• Han har fått information om att walkie-talkin misstänks vara inköpt av Hassan Ihsan-Wahid 14/9-20.

Omar tillfrågas om han har något han vill kommentera kring dessa uppgifter. Omar svarar inga kommentarer.

Omar informeras att vi har pratat om SKY-chattar:
• Att man varit inne i en telefon tillhörande honom. Att polisen påstår att han använt SKY-pin ZDHGXH och att den varit i kontakt med Sky-pin ARS4L0 och vi påstår att han är brukare av ZDHGXH och är delaktig i att planera och genomföra brottet, bl.a. genom att införskaffa vapnet (även gör sig av/säljer vapnet efteråt) samt att scooter och laddare nämns.
• Han har fått information om att polisen påstår att ARS4L0 används av medmisstänkt Nikola Grubisic.

Omar tillfrågas om han har något han vill kommentera kring dessa uppgifter. Omar svarar inga kommentarer.

Omar informeras att vi har pratat Moped/Mopeder:
• Om en poliskontroll gjord 24/7-20 där hans svarta moped Gilera Runner stod på laddning och att vi menar att den mopeden användes som flyktfordon vid brottet. En beslagtagen Mopeden med samma chassinummer som vid kontrollen har det anträffats tändsatspartiklar

på handtagen som överensstämmer med hylsor från brottsplatsen.

Omar tillfrågas om han har något han vill kommentera kring dessa uppgifter. Omar svarar inga kommentarer.

Omar informeras att övrig info som han har fått är att:
• Att polisen menar att Hassan Ihsan-Wahid går under smeknamnet ICA.

Omar tillfrågas om det är något han vill kommentera kring det som har tagits upp här. Omar svarar inga kommentarer och på fråga om det är något annat han vill ta upp där han känner att vi inte har tagit upp svarar Omar inga kommentarer.

Slutligen informeras Omar att det ges nu möjlighet att berätta vad han gjorde den 14e september 2019. Omar tillfrågas om han var du med och planerade och genomförde den här skjutningen. Omar svarar inga kommentarer.

Omar tillfrågas om han har några frågor till förhörsledarna. Omar svarar nej.

Försvararen tillfrågas om han har några frågor. Försvaren svara att han inte har några frågor.

Förhöret avslutas 11:20
Tillägg från Insp F Rushiti 2024-10-30: Aktuellt förhör genomläst utan invändningar av Omar. Genomläsningen verkställdes av Inps S Svensson och utredare J Göransson.

Bilaga

Bilaga 1 - Sky chattar

Bilaga till Förhör 2024-10-15 10:40, diarienr 5000-K1123172-20

Beskrivning

Datum	Tid	Avsändare	Mottagare	Innehåll
2020-07-23	22:57:52	ZDHGXH	KV08NC	Bror walla just nu har bara revolver
2020-07-23	22:58:04	ZDHGXH	KV08NC	Ska hämta den andra från Kalmar så kan vi byta
2020-07-23	22:58:31	ZDHGXH	KV08NC	Ska kolla när han kan
2020-07-23	22:58:53	ZDHGXH	KV08NC	Har någon däckat av den?
2020-07-23	23:52:28	ZDHGXH	KV08NC	De e den mauser mod90
2020-07-24	19:17:43	ZDHGXH	KV08NC	Va hette den tabben bror
2020-07-24	19:18:45	ZDHGXH	KV08NC	Israeliska
2020-07-25	22:31:17	ZDHGXH	KV08NC	Finns en skorpa med ljudis i Uppsala
2020-07-25	22:31:33	ZDHGXH	KV08NC	Om Du vill byta men han vill ha lite para emellan den e ej använd
2020-07-25	22:36:42	ZDHGXH	KV08NC	Ska kolla men du kan beställa mag på nätet bror
2020-07-25	22:37:49	ZDHGXH	KV08NC	Hahahah du måste prova från flera sidor
2020-07-25	22:38:14	ZDHGXH	KV08NC	Jag har gjort flera ggr
2020-07-25	22:38:30	ZDHGXH	KV08NC	Han har extra lagt
2020-07-25	22:38:31	ZDHGXH	KV08NC	Magg
2020-07-25	22:39:31	ZDHGXH	KV08NC	Aha okej bror ska kolla med han
2020-07-25	22:40:51	ZDHGXH	KV08NC	♡♡
2020-07-26	20:23:02	ZDHGXH	KV08NC	888801 adda han o hälsa från mig
2020-07-26	20:23:45	ZDHGXH	KV08NC	♡
2020-07-27	14:19:37	ZDHGXH	KV08NC	Jo bram
2020-07-27	16:19:20	ZDHGXH	KV08NC	Har han accepterat nu?
2020-07-27	16:19:58	ZDHGXH	KV08NC	♡♡
2020-07-27	16:27:23	ZDHGXH	KV08NC	Ja bror han e från Uppsala min kusin och namos grabb
2020-07-27	16:27:28	ZDHGXH	KV08NC	Går i god för honom bror
2020-07-31	18:50:26	ZDHGXH	KV08NC	Hur mkt för bror
2020-07-31	19:39:54	ZDHGXH	KV08NC	Ok bror
2020-07-31	20:19:44	ZDHGXH	KV08NC	IMG-1596219578831
2020-07-31	20:19:44	ZDHGXH	KV08NC	Hahahah de va skorpan
2020-07-31	20:19:44	ZDHGXH	KV08NC	IMG-1596219578831
2020-07-31	20:20:55	ZDHGXH	KV08NC	Jag köpte 2 sjuka igår en cz och en walther
2020-07-31	20:23:13	ZDHGXH	KV08NC	Ja walla bror
2020-08-01	21:19:28	ZDHGXH	KV08NC	IMG-1596309565753
2020-09-13	03:12:47	ARS4L0	H7O1O0	Bror håller den ärligt eller den är smälld

Datum	Tid	Avsändare	Mottagare	Innehåll
2020-09-13	03:13:58	ARS4L0	H7O1O0	Bror ska knulla deras familjer vi skulle slåss mitt i stan han Banks bror han spela över häftig walla de här är öppet nu ingen lösa ingenting jag personligen ska knulla hans o alla som är med han
2020-09-13	03:14:00	ARS4L0	H7O1O0	Rakt av
2020-09-13	03:55:35	ARS4L0	H7O1O0	Vi kommer imorgon
2020-09-13	03:55:45	ARS4L0	H7O1O0	Bror de allvar walla berättar imorgon
2020-09-13	03:55:47	ARS4L0	H7O1O0	Jag brinner bror
2020-09-13	12:37:10	ARS4L0	H7O1O0	Jag brinner assså
2020-09-13	12:37:40	H7O1O0	ARS4L0	Va gör du?
2020-09-13	12:37:53	ARS4L0	8L7PEX	Är du säker de han
2020-09-13	12:38:05	ARS4L0	H7O1O0	Påväg in till Malmö ska in äta
2020-09-13	12:38:58	ARS4L0	H7O1O0	Skriver när Vi kommer upp till dig
2020-09-13	12:39:34	H7O1O0	ARS4L0	Tamam väntar på dig
2020-09-13	14:04:53	ZDHGXH	ARS4L0	Bror svensken från Uppsala vill ha tag i 007
2020-09-13	14:05:20	ZDHGXH	ARS4L0	Bror kolla om de finns ngt jag kan göra nu medans ni e där
2020-09-13	14:05:31	ZDHGXH	ARS4L0	Hämta scootrar o sånt jag löser de
2020-09-13	14:27:20	ARS4L0	ZDHGXH	Ja
2020-09-13	14:49:52	ARS4L0	ZDHGXH	Bror salle har hotat o sånt
2020-09-13	14:50:11	ARS4L0	ZDHGXH	Han sa till mark va spelar f häftig han ska chokas idag vi ska se
2020-09-13	14:50:16	ARS4L0	ZDHGXH	Bror idAg de smäller
2020-09-13	14:50:21	ARS4L0	ZDHGXH	På ett eller annat sett
2020-09-13	14:51:27	ZDHGXH	ARS4L0	Jalla vi ska visa dom nu vilka vi är dom vet inte de va vi som lärde alla skjuta folk
2020-09-13	14:51:57	ZDHGXH	ARS4L0	De e sjukt han har ej skrivit ngt
2020-09-13	14:52:56	ZDHGXH	ARS4L0	Bror vi ska utrota dom walla
2020-09-13	14:53:28	ZDHGXH	ARS4L0	Ska jag skriva ngt till han
2020-09-13	14:53:33	ZDHGXH	ARS4L0	Eller ringa han
2020-09-13	18:06:35	ARS4L0	ZDHGXH	Nej bror var e du nu vi träffas
2020-09-13	18:06:54	ARS4L0	ZDHGXH	Kan du fixa en scooter batteri
2020-09-13	18:07:21	ARS4L0	ZDHGXH	Ska säga men vi har krig bror du får läsa snart
2020-09-13	18:07:22	ZDHGXH	ARS4L0	Jag är i värnhem bror ska kolla nu
2020-09-13	18:07:28	ARS4L0	ZDHGXH	Tayeb
2020-09-13	18:07:31	ZDHGXH	ARS4L0	Ska jag försöka fixa laddaren

Datum	Tid	Avsändare	Mottagare	Innehåll
2020-09-13	18:07:32	ZDHGXH	ARS4L0	Var e du
2020-09-13	18:07:40	ARS4L0	ZDHGXH	Malmö nu
2020-09-13	18:07:44	ARS4L0	ZDHGXH	Ska hämta en av oss nu
2020-09-13	18:08:37	ZDHGXH	ARS4L0	Ok bror vill ni äta
2020-09-13	18:45:50	ZDHGXH	ARS4L0	Löste batteriladdare
2020-09-13	19:32:16	ARS4L0	H7O1O0	Vi skulle in nyss med scooter o 2 Guns jag o el Aina körde på cykelbanan vi blåste av för stunden
2020-09-13	20:27:53	ARS4L0	H7O1O0	Ja puss
2020-09-14	01:28:59	ZDHGXH	ARS4L0	Brors jag har exakt allt vi behöver låt oss få till en träff i Amsterdam eller något kan ta flyg ditt från Dubai och ordna upp detta
2020-09-14	01:29:04	ZDHGXH	ARS4L0	S skrev så
2020-09-14	01:29:11	ARS4L0	ZDHGXH	Va menar han
2020-09-14	01:29:42	ZDHGXH	ARS4L0	Han vill släcka mig
2020-09-14	01:29:57	ZDHGXH	ARS4L0	Han skrev vi ska knulla elzein
2020-09-14	01:29:59	ARS4L0	ZDHGXH	Svär på din mamma
2020-09-14	01:30:05	ARS4L0	ZDHGXH	Säg jag har inte problem med dem
2020-09-14	01:30:14	ARS4L0	ZDHGXH	Eller bror säg ska jag ta med mig soldier
2020-09-14	01:30:17	ZDHGXH	ARS4L0	Walla
2020-09-14	01:30:29	ARS4L0	ZDHGXH	Va tycker du skriv inget än låt oss inte göra något förhastat
2020-09-14	01:30:31	ZDHGXH	ARS4L0	Bror jag spelar med han bara
2020-09-14	01:30:50	ZDHGXH	ARS4L0	Bror om du vill vi kan ses till helgen . Sa länge de finns planer jag kommer direkt
2020-09-14	01:30:55	ZDHGXH	ARS4L0	Han skrev så
2020-09-14	01:31:02	ARS4L0	ZDHGXH	Hur kom han in på zein
2020-09-14	01:31:21	ZDHGXH	ARS4L0	Vf ska vi ses om vi har sky han vill knulla mig i röven
2020-09-14	01:32:10	ARS4L0	ZDHGXH	Tror du
2020-09-14	01:32:20	ARS4L0	ZDHGXH	Har han jappare i amdam
2020-09-14	01:32:35	ZDHGXH	ARS4L0	Han skrev från ingenstans laaak boshaaaan
2020-09-14	01:32:38	ARS4L0	ZDHGXH	Kanske från han dödsängelns kontakter
2020-09-14	01:32:55	ARS4L0	ZDHGXH	Bror walla dem kommer satsa på ngn av is
2020-09-14	01:32:56	ARS4L0	ZDHGXH	Oss

Datum	Tid	Avsändare	Mottagare	Innehåll
2020-09-14	01:33:02	ZDHGXH	ARS4L0	Sen jag skrev welcome back för han har ej haft sky
2020-09-14	01:33:11	ZDHGXH	ARS4L0	Sen han skrev hahahaha vi ska knulla elzein
2020-09-14	01:33:16	ARS4L0	ZDHGXH	Han tänker han har mer nytta av grabbarna i k
2020-09-14	01:33:23	ARS4L0	ZDHGXH	Säg hur kom du in på dem
2020-09-14	01:33:26	ZDHGXH	ARS4L0	Ja asså jag tror han skickar Hassan o nabbe
2020-09-14	01:33:37	ZDHGXH	ARS4L0	Dom har inget att leva för
2020-09-14	01:33:39	ARS4L0	ZDHGXH	Bror vet du va vi ska göra
2020-09-14	01:34:20	ARS4L0	ZDHGXH	Du ska säga bror har du ngn som ta emot Gunen har inte ställe jag kommer var du vill lämnar den
2020-09-14	01:34:23	ARS4L0	ZDHGXH	Låt dem välja plats
2020-09-14	01:34:30	ARS4L0	ZDHGXH	Dem kommer skicka Hassan o nabbe
2020-09-14	01:34:42	ARS4L0	ZDHGXH	Vi kör dit knullar deras släktträd
2020-09-14	01:34:55	ARS4L0	ZDHGXH	Dem kommer själv välja lowkey ställe
2020-09-14	01:34:58	ZDHGXH	ARS4L0	Nej bror sist de kom sån svenne som lämna den
2020-09-14	01:35:01	ARS4L0	ZDHGXH	Ja men bror du förstår inte
2020-09-14	01:35:09	ARS4L0	ZDHGXH	Om du ska jappas de kommer inte en svenne
2020-09-14	01:35:16	ARS4L0	ZDHGXH	Nu de andra puckar
2020-09-14	01:35:17	ARS4L0	ZDHGXH	Nu de krig
2020-09-14	01:35:21	ZDHGXH	ARS4L0	Ahaaaa
2020-09-14	01:35:29	ZDHGXH	ARS4L0	Ja du har rätt
2020-09-14	01:35:46	ARS4L0	ZDHGXH	Va tycker du ska vi testa kommer hans tp svenne dit vi avbryter säg bror jag såg Aina bil. Jag vände
2020-09-14	01:35:57	ARS4L0	ZDHGXH	Bror
2020-09-14	01:35:59	ZDHGXH	ARS4L0	Vi hämtar många vapen
2020-09-14	01:36:04	ARS4L0	ZDHGXH	De du behöver inte tänka på
2020-09-14	01:36:11	ZDHGXH	ARS4L0	Ja exakt
2020-09-14	01:36:14	ZDHGXH	ARS4L0	Vi gör de
2020-09-14	01:36:17	ARS4L0	ZDHGXH	Vi kommer komma monderade
2020-09-14	01:36:22	ARS4L0	ZDHGXH	O de bästa är de träff på sky
2020-09-14	01:36:31	ARS4L0	ZDHGXH	De här va dunder ide
2020-09-14	01:36:39	ZDHGXH	ARS4L0	Ja exakt
2020-09-14	01:36:47	ZDHGXH	ARS4L0	De va guld bror

Datum	Tid	Avsändare	Mottagare	Innehåll
2020-09-14	01:37:00	ARS4L0	ZDHGXH	Bror hur känns de tror du han vill för du trotsar hans 50 åriga ord
2020-09-14	01:37:12	ARS4L0	ZDHGXH	Är du säker de han ens
2020-09-14	01:37:38	ZDHGXH	ARS4L0	Ja de e han för de e samma konto
2020-09-14	01:37:43	ZDHGXH	ARS4L0	Han har inte bytt
2020-09-14	01:37:45	ARS4L0	ZDHGXH	Ahh okej då de han
2020-09-14	01:37:59	ZDHGXH	ARS4L0	Jagsvär bror de känns som att han vill släcka
2020-09-14	01:38:09	ARS4L0	ZDHGXH	Bror walla om denna går igenom då vi har mafish 2 pers plus synat hans bluff plus gjort han till bajs
2020-09-14	01:38:15	ZDHGXH	ARS4L0	Vf ska vi ses ens
2020-09-14	01:38:21	ARS4L0	ZDHGXH	Ja walla
2020-09-14	01:38:35	ZDHGXH	ARS4L0	Och de e exakt som boxaren han ville alltid jag skulle gowa folk till Amsterdam
2020-09-14	01:38:40	ARS4L0	ZDHGXH	Svär på allt
2020-09-14	01:38:48	ARS4L0	ZDHGXH	Ja bror då de spik jappish på dig
2020-09-14	01:39:05	ARS4L0	ZDHGXH	Bror jag säger till dig ngn av oss ryker om de inte smäller snart
2020-09-14	01:39:41	ZDHGXH	ARS4L0	Bror imorgon vi ska få ngn walla
2020-09-14	01:39:42	ZDHGXH	ARS4L0	Hämta han till Amsterdam
2020-09-14	01:39:44	ZDHGXH	ARS4L0	Vi e varma allihopa de känns bra
2020-09-14	01:39:52	ARS4L0	ZDHGXH	Ja walla de känns riktigt bra
2020-09-14	01:40:03	ARS4L0	ZDHGXH	Walla idag jag vet inte om dem eller vi hade tur
2020-09-14	01:40:15	ARS4L0	ZDHGXH	För vi va twin turbo mode de hade gått dåligt för dem
2020-09-14	01:40:31	ZDHGXH	ARS4L0	Ja verkligen
2020-09-14	01:40:53	ZDHGXH	ARS4L0	Jag sa till s vi höll på att saxa farhan så han vet vi e varma
2020-09-14	01:41:05	ZDHGXH	ARS4L0	Han sa jag tror jag har gowish snart på han
2020-09-14	01:41:07	ARS4L0	ZDHGXH	Ja walla så han vet vi är ute jagar
2020-09-14	01:41:16	ZDHGXH	ARS4L0	De e bara filmer
2020-09-14	01:41:24	ARS4L0	ZDHGXH	Säg till han du kommer själv höra att vi höll på saxa han
2020-09-14	01:42:00	ARS4L0	ZDHGXH	Han gillar inte han farre va
2020-09-14	01:42:09	ARS4L0	ZDHGXH	Eller tror du han gör film
2020-09-14	01:42:12	ZDHGXH	ARS4L0	Knulla hela hans familj han tänker att jag litar på han
2020-09-14	01:42:29	ZDHGXH	ARS4L0	Boxare ville släcka han faktiskt
2020-09-14	01:42:35	ZDHGXH	ARS4L0	Men tror inte s visste ens
2020-09-14	01:42:40	ARS4L0	ZDHGXH	O va hände

Datum	Tid	Avsändare	Mottagare	Innehåll
2020-09-14	01:42:53	ZDHGXH	ARS4L0	Han verkar bara säga saker jag vill höra
2020-09-14	01:42:56	ARS4L0	ZDHGXH	Jaja de det
2020-09-14	01:43:15	ZDHGXH	ARS4L0	Ingenting han fråga alltid om jag visste var han bor o sånt
2020-09-14	01:43:50	ARS4L0	ZDHGXH	Bror han försöker få dig där han vill ha dig
2020-09-14	01:43:58	ZDHGXH	ARS4L0	Bror ska inte lelle sponsra lite med ngt
2020-09-14	01:44:01	ZDHGXH	ARS4L0	Han e fylld
2020-09-14	01:44:17	ZDHGXH	ARS4L0	Ett par tabbar eller kallar
2020-09-14	01:45:07	ARS4L0	ZDHGXH	Han har gett en tt tills nu
2020-09-14	01:45:16	ARS4L0	ZDHGXH	Vi ska få en ar15 också
2020-09-14	01:45:37	ZDHGXH	ARS4L0	Ok fett av han walla
2020-09-14	01:45:48	ZDHGXH	ARS4L0	Hade inte sagt om vi inte hade behövt
2020-09-14	01:45:59	ARS4L0	ZDHGXH	Plus den där moppen den har rullat 0
2020-09-14	01:46:03	ARS4L0	ZDHGXH	Även om den inte är snabb
2020-09-14	01:46:13	ARS4L0	ZDHGXH	Den rör på sig i normalt syfte
2020-09-14	01:46:40	ZDHGXH	ARS4L0	Ja allt är bra bror
2020-09-14	01:47:24	ARS4L0	ZDHGXH	Bror vi måste göra något dunder drag schak matt
2020-09-14	01:47:32	ARS4L0	ZDHGXH	Inte en chansning
2020-09-14	01:48:59	ZDHGXH	ARS4L0	Ja bror flera bilar borde snurra på dagen medans vi väntar på besked om dom ser ngn vi ska va där på en min
2020-09-14	01:52:59	ARS4L0	ZDHGXH	Ja bror så skönt om vi hade hittat dem full bil och bara rånat skiten ur dem
2020-09-14	01:53:53	ZDHGXH	ARS4L0	Ja fyfan
2020-09-14	02:07:29	ARS4L0	ZDHGXH	Bror mellan oss jag ska säga en grej walla om vi inte tar tag i saker o ting och de kanske händer att dem muckar walla vi kommer ha ett enormt problem som kommer va svårare o lösa
2020-09-14	02:07:45	ARS4L0	ZDHGXH	Dem kommer slå ihop sig vartenda en
2020-09-14	02:10:32	ZDHGXH	ARS4L0	Ja du har helt rätt bror de kommer inte vara lätt plus dom kommer gömma sig grovt
2020-09-14	02:10:39	ZDHGXH	ARS4L0	Vi måste köra över deras rester nu
2020-09-14	02:10:47	ARS4L0	ZDHGXH	Spik
2020-09-14	02:10:58	ZDHGXH	ARS4L0	För de e dom som dom kommer använda sig av
2020-09-14	02:11:48	ZDHGXH	ARS4L0	Bror jag kommer ägna mitt liv till detta nu
2020-09-14	02:11:54	ZDHGXH	ARS4L0	Som förr
2020-09-14	17:05:28	ZDHGXH	KV08NC	Ja bror

Datum	Tid	Avsändare	Mottagare	Innehåll
2020-09-14	17:09:01	ZDHGXH	KV08NC	Bror jagsvär jag hade gett gratis men vi har värsta kriget och knappt Guns
2020-09-14	17:09:03	ZDHGXH	KV08NC	Vem försökte bror
2020-09-14	17:09:13	ZDHGXH	KV08NC	Sköt dom mot dig?
2020-09-14	17:10:40	ZDHGXH	KV08NC	Bror inom 2dagar vi kommer använda så ger vi dig direkt walla
2020-09-14	18:58:20	ZDHGXH	KV08NC	♡♡♡
2020-09-14	18:07:20	ARS4L0	1BB633	Ska göra jobb bror idag
2020-09-14	18:07:22	ARS4L0	1BB633	Så är off
2020-09-14	19:19:06	1BB633	ARS4L0	Vadå för nåt
2020-09-14	19:41:05	ARS4L0	1BB633	Jag bråka med han banks bror ska knulla hans familj nu
2020-09-14	19:41:11	ARS4L0	1BB633	Över studsig horunge
2020-09-14	19:41:19	ARS4L0	1BB633	Skriver efter håller på nu
2020-09-14	19:42:56	1BB633	ARS4L0	Ok hur då bråka
2020-09-14	19:42:57	1BB633	ARS4L0	Han andra nämnde något på stan
2020-09-14	19:43:05	1BB633	ARS4L0	Men vrf slog du inte han vrf bråka
2020-09-14	19:43:22	1BB633	ARS4L0	Om det behövs gå o hämta bagaget
2020-09-14	19:43:27	1BB633	ARS4L0	Men då ta me dig alltihopa
2020-09-14	19:52:42	ARS4L0	1BB633	Bror vi behöver vapen jag svär dem pushar oss från alla håll
2020-09-14	19:52:53	ARS4L0	1BB633	Bror kunde knulla han men de mitt i stan han e fitta om jag slår han de inte över
2020-09-14	19:53:02	ARS4L0	1BB633	Jag ska kötta han
2020-09-14	19:53:09	ARS4L0	1BB633	IMG-1600105985840
2020-09-14	19:53:42	1BB633	ARS4L0	Hur då pushar er
2020-09-14	19:53:48	ARS4L0	1BB633	Bror rg pushar
2020-09-14	19:53:52	ARS4L0	1BB633	Hd pushar krocksböck pushar
2020-09-14	19:54:01	ARS4L0	1BB633	Dem har slått ihop sig
2020-09-14	19:54:07	1BB633	ARS4L0	Jo men du slår han såklart
2020-09-14	19:54:14	ARS4L0	1BB633	Varför va hjälper de jag hade knockat han barnet direkt
2020-09-14	19:54:26	ARS4L0	1BB633	Men han våga inte säga något mot mig men han va studsig
2020-09-14	19:54:36	ARS4L0	1BB633	Jag ska skotta han bror slår jag han jag förbereder han
2020-09-14	19:54:43	1BB633	ARS4L0	Du hade satt han på plats
2020-09-14	19:54:46	1BB633	ARS4L0	Skitsamma nu
2020-09-14	19:54:47	ARS4L0	1BB633	Vet du varför jag inte slog han
2020-09-14	19:54:51	ARS4L0	1BB633	Han sa ingen vågar in i k

Datum	Tid	Avsändare	Mottagare	Innehåll
2020-09-14	19:54:58	1BB633	ARS4L0	O han e oförbered nu menar du?
2020-09-14	19:55:01	ARS4L0	1BB633	Ja dem kör runt jag lovar
2020-09-14	19:55:09	ARS4L0	1BB633	Jag ska visa han hur man vågar
2020-09-14	19:55:28	1BB633	ARS4L0	Ok gå o hämta allt då
2020-09-14	19:55:39	1BB633	ARS4L0	Fixa säkert stash sen gå o hämta
2020-09-14	19:55:46	1BB633	ARS4L0	Men då du måste hämta ALLT
2020-09-14	19:56:31	ARS4L0	1BB633	Hur många finns de där
2020-09-14	19:56:32	ARS4L0	1BB633	Måste veta
2020-09-14	19:56:59	1BB633	ARS4L0	Vrf
2020-09-14	19:57:02	1BB633	ARS4L0	Det är många
2020-09-14	19:57:27	1BB633	ARS4L0	Man kan inte stå o Räkna där
2020-09-14	19:57:45	1BB633	ARS4L0	Man måste hämta några ikea säckar o köra därifrån direkt
2020-09-14	20:03:46	ARS4L0	1BB633	Okej bror vi håller på plocka fram några nu jag skriver snart
2020-09-14	20:03:59	ARS4L0	1BB633	Inte därifrån du fatta va jag mena
2020-09-14	20:04:59	1BB633	ARS4L0	Kanske
2020-09-14	20:05:00	1BB633	ARS4L0	Hahah
2020-09-14	20:10:06	ARS4L0	8L7PEX	Bror
2020-09-14	20:10:07	ARS4L0	8L7PEX	Dem har gått över gränsen
2020-09-14	20:10:13	ARS4L0	8L7PEX	Bror
2020-09-14	20:10:14	ARS4L0	8L7PEX	Walla dem horungarna brände dig familj allt till hajjen
2020-09-14	20:10:14	ARS4L0	8L7PEX	Dem har gått över gränsen
2020-09-14	20:10:24	ARS4L0	1BB633	♡love brat skriver senare
2020-09-14	20:10:35	ARS4L0	H7O1O0	♡ skriver sen love you bror
2020-09-14	20:32:48	8L7PEX	ARS4L0	Var ska jag komma
2020-09-14	20:32:50	8L7PEX	ARS4L0	Är framme
2020-09-14	21:18:24	ARS4L0	8L7PEX	MANNENNÅ
2020-09-14	21:18:38	ARS4L0	8L7PEX	Vi hade en bara
2020-09-14	21:18:56	ARS4L0	H7O1O0	Mannen
2020-09-14	21:18:57	ARS4L0	H7O1O0	De blev kaos
2020-09-14	21:19:10	ARS4L0	H7O1O0	Den ena klickade jag snear helt
2020-09-14	21:19:14	8L7PEX	ARS4L0	Var e ni

Datum	Tid	Avsändare	Mottagare	Innehåll
2020-09-14	21:19:17	ARS4L0	8L7PEX	Där vi skulle
2020-09-14	21:19:33	8L7PEX	ARS4L0	En sec
2020-09-14	21:19:37	H7O1O0	ARS4L0	Du skojar
2020-09-14	21:19:43	ARS4L0	8L7PEX	Et
2020-09-14	21:19:49	ARS4L0	8L7PEX	Hämta våra kläder
2020-09-14	21:20:13	8L7PEX	ARS4L0	Ja bror
2020-09-14	21:20:14	ARS4L0	H7O1O0	Men en tömdes dem sprang alla
2020-09-14	21:20:18	8L7PEX	ARS4L0	Vihar dem
2020-09-14	21:20:20	ARS4L0	H7O1O0	De va bäck svart
2020-09-14	21:20:33	ARS4L0	8L7PEX	Våra lurar är i lekplatsen
2020-09-14	21:20:38	ARS4L0	8L7PEX	Ta dem
2020-09-14	21:21:25	8L7PEX	ARS4L0	Var e ni exakt
2020-09-14	21:21:29	8L7PEX	ARS4L0	Vi är här
2020-09-14	21:21:31	ARS4L0	8L7PEX	Var är ni
2020-09-14	21:21:44	ARS4L0	8L7PEX	I f gård eller hos han som jag va med
2020-09-14	21:22:07	8L7PEX	ARS4L0	Vi är utanför var Maggi bodde
2020-09-14	21:22:26	ARS4L0	8L7PEX	De längre ner
2020-09-14	21:22:35	ARS4L0	8L7PEX	De längst ner inte vänster utan höger
2020-09-14	21:23:10	ARS4L0	8L7PEX	Jalla snabba
2020-09-14	21:24:12	ARS4L0	1BB633	Är i lägenhet den ena klicka dem sprang de va bäck svart men en tömdes
2020-09-14	21:25:09	1BB633	ARS4L0	Vadå tog ingen kanada?
2020-09-14	21:30:38	ARS4L0	1BB633	Bror jag körde dem såg oss komma de va bäck svart sanning tror ingen blev träffish den ena klicka snear
2020-09-14	21:31:23	1BB633	ARS4L0	Det blev värre bara
2020-09-14	21:31:26	1BB633	ARS4L0	Då
2020-09-14	21:36:24	ARS4L0	1BB633	Fuck de låt dem känna av
2020-09-14	21:36:29	ARS4L0	1BB633	Bror kanske blir stoppad
2020-09-15	15:12:50	ZDHGXH	4INBDS	ARS4L0 bror kan du spärra den
2020-09-28	16:32:26	ZDHGXH	KV08NC	Bror
2020-09-28	16:32:48	ZDHGXH	KV08NC	Har en sjuk tabbe som jag använde nu sist om du vill byta
2020-09-28	16:33:34	ZDHGXH	KV08NC	Jag som behövde snus i sjukhuset bror
2020-09-28	16:34:18	ZDHGXH	KV08NC	IMG-1601303655140

Datum	Tid	Avsändare	Mottagare	Innehåll
2020-09-28	16:34:33	ZDHGXH	KV08NC	Cz p10 c
2020-09-28	16:35:36	ZDHGXH	KV08NC	Ja 9mm 13skott
2020-09-28	16:35:37	ZDHGXH	KV08NC	Vilken bror
2020-09-28	16:36:09	ZDHGXH	KV08NC	Ja bror
2020-09-28	16:40:09	ZDHGXH	KV08NC	Nej bror inte omgjord har kollat pipan allt
2020-09-28	16:40:32	ZDHGXH	KV08NC	Testat tre mag med den också
2020-09-28	16:40:38	ZDHGXH	KV08NC	Den e splice ny köpte den för 40
2020-09-28	17:04:19	ZDHGXH	KV08NC	Ja bror den e liten
2020-09-28	17:04:30	ZDHGXH	KV08NC	Jag fick bilden va e de för tabbe
2020-09-28	17:04:53	ZDHGXH	KV08NC	Cz p-10 c
2020-09-28	17:08:24	ZDHGXH	KV08NC	Ok bror är de 9mm
2020-09-28	19:38:11	ZDHGXH	KV08NC	Ok vi byter bror
2020-09-28	19:38:35	ZDHGXH	KV08NC	Lyssna bror finns hasch i Sthlm man måste ta 10st för 58 ska få test imorgon vi kollar på den
2020-09-28	19:39:34	ZDHGXH	KV08NC	Jag skickar upp ngn i dagarna bror
2020-09-30	13:18:05	ZDHGXH	KV08NC	Bror ska vi kolla haschet
2020-09-30	13:19:06	ZDHGXH	KV08NC	Nej de finns en för 57 men fick nyss svar den va inte bra
2020-09-30	13:20:47	ZDHGXH	KV08NC	Ja walla
2020-09-30	13:23:34	ZDHGXH	KV08NC	Hur mkt för bram är den bra
2020-09-30	13:25:20	ZDHGXH	KV08NC	Ok bror kan jag få test en liten bit bara
2020-09-30	13:26:22	ZDHGXH	H7O1O0	Sho broder allt bra?
2020-09-30	15:10:11	ZDHGXH	H7O1O0	Alhamdulilah bro. Finns de ladd?
2020-09-30	15:53:47	ZDHGXH	H7O1O0	Ok bro. Vill du byta tabbe?
2020-09-30	16:05:34	ZDHGXH	H7O1O0	Habibi bror♡♡
2020-09-30	20:05:35	ZDHGXH	7CVVIC	Hej bror
2020-09-30	20:05:36	ZDHGXH	7CVVIC	Nu funkar de
2020-09-30	20:05:36	ZDHGXH	7CVVIC	Nu funkar de
2020-09-30	20:05:37	ZDHGXH	7CVVIC	Hej bror
2020-09-30	20:06:22	ZDHGXH	7CVVIC	Hahahaha hur mår du
2020-09-30	21:19:34	ZDHGXH	6UR7C4	Ja
2020-09-30	21:19:35	ZDHGXH	6UR7C4	Tack bror
2020-09-30	21:19:37	ZDHGXH	6UR7C4	Va gör du
2020-09-30	21:21:15	ZDHGXH	6UR7C4	Till sky?

Datum	Tid	Avsändare	Mottagare	Innehåll
2020-09-30	21:22:39	ZDHGXH	6UR7C4	Ahaa bror de e inte intressant just nu
2020-09-30	21:45:06	ZDHGXH	6UR7C4	Walla här i Sthlm bror
2020-09-30	21:45:25	ZDHGXH	KV08NC	Kommer Farsta imorgon bro
2020-09-30	21:52:43	ZDHGXH	6UR7C4	Lilla kusin är ute
2020-09-30	21:52:48	ZDHGXH	6UR7C4	En veckasen
2020-09-30	22:20:50	ZDHGXH	6UR7C4	Tjocke är kvar
2020-09-30	22:22:18	ZDHGXH	6UR7C4	Hahahahahahah
2020-09-30	22:22:23	ZDHGXH	6UR7C4	Ingen lyrika
2020-10-01	12:47:32	ZDHGXH	KV08NC	Jag åker nu bror har du fixat test
2020-10-01	12:50:47	ZDHGXH	KV08NC	Tamam bror
2020-10-01	13:02:34	ZDHGXH	KV08NC	Abow ok bror
2020-10-01	13:04:38	ZDHGXH	KV08NC	Kolla bror hur mkt de finns kvar jag tar dom
2020-10-01	13:57:45	ZDHGXH	KV08NC	IMG-1601553460107
2020-10-01	13:58:59	ZDHGXH	KV08NC	Bror vi tar dom 1.8 plus vi tar äzi också när de kommer

Bilaga

Bilaga 2 - Bilder på vapen

Bilaga till Förhör 2024-10-15 10:40, diarienr 5000-K1123172-20

Beskrivning

Pistolen, beslag 2023-5000-BG48096-1.

Fotografi på vapen som användes vid skottlossningen på Sörbäcksgatan

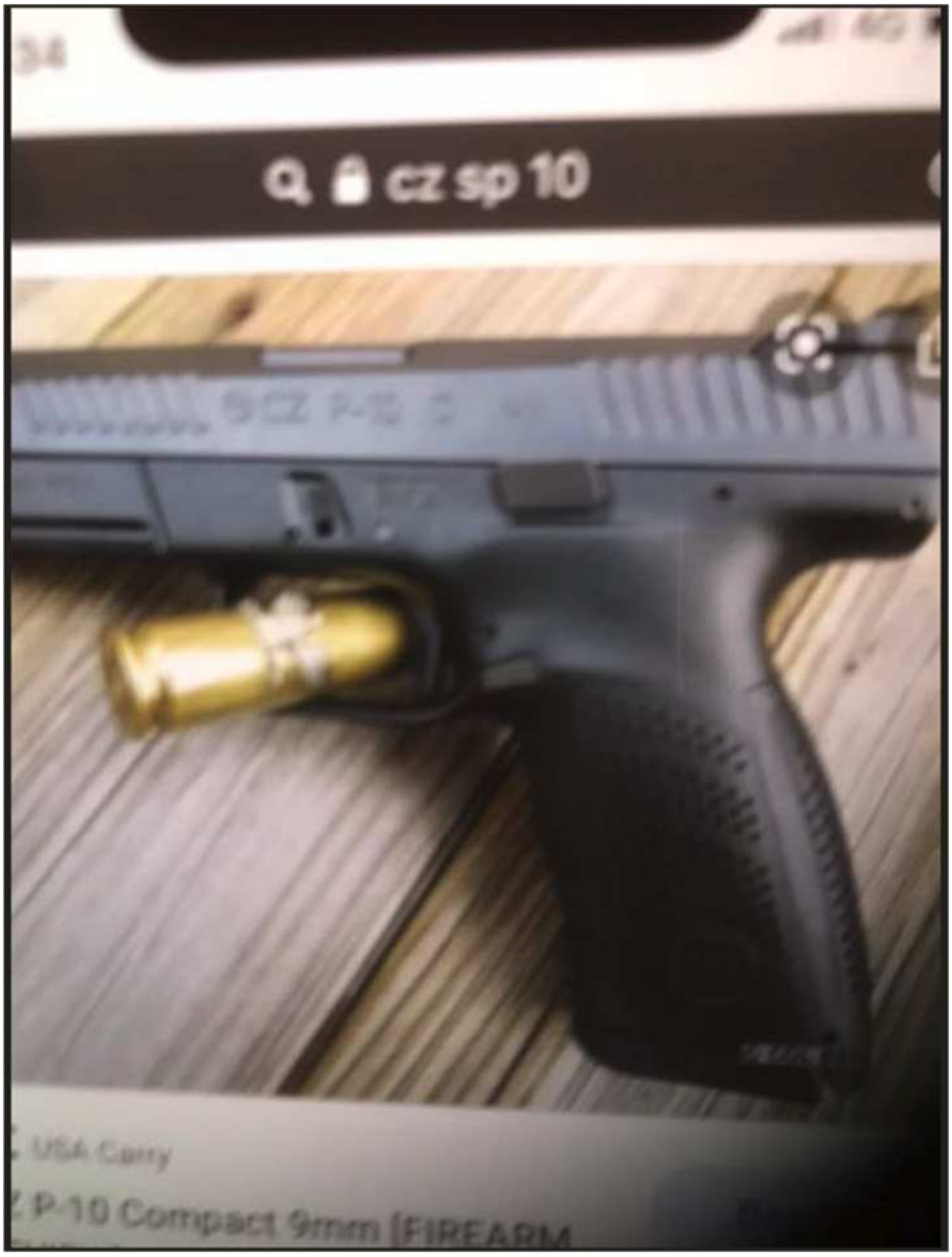

Bilden förefaller vara ett foto på en bild-googling av vapnet CZ. Bilden skickas i samband med att du beskriver vapnet du avser sälja. (skickad 20-09-28 till KV08NC)

Bilaga

Bilaga 3 - Chattkonvers med Tilda + bild. (Maskad)

Bilaga till Förhör 2024-10-15 10:40, diarienr 5000-K1123172-20

Beskrivning

Urklipp från Gransknings-PM mobiltelefon 2020-5000-BG154038-1.

Del av ett nummer har maskats i bilagan. Dock har bilagan visats i förhör i sin helhet. Originalet finns i slask.

/Fitim Rushiti

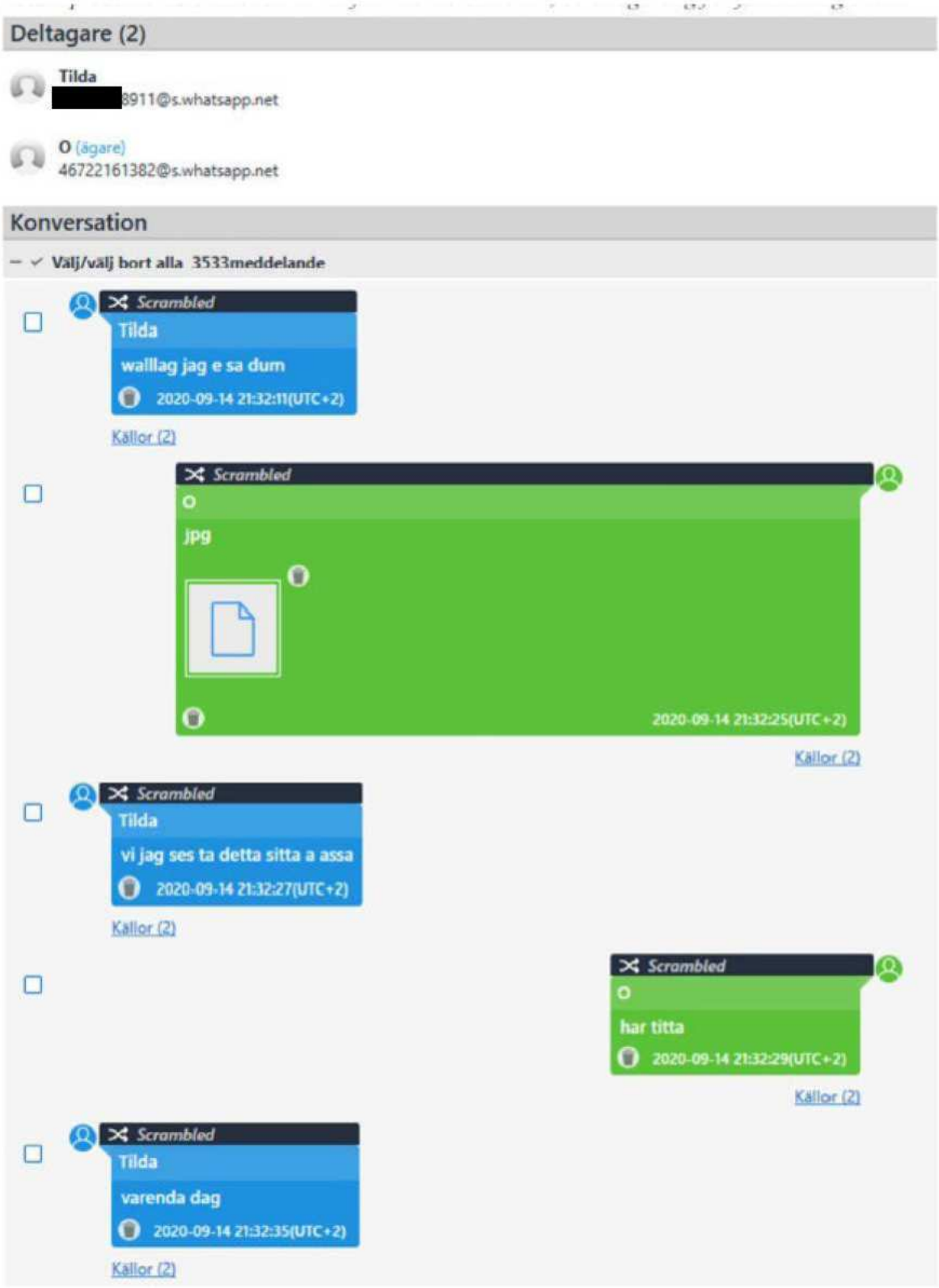

Urklipp från del av WhatsApp-konversation mellan Tilda och Omar ifrån ”Gransknings-PM mobiltelefon 2020-5000-BG154038-1”

Spara

Namn:	IMG_1175.JPG
Typ:	Bilder
Storlek (bytes):	975576
Sökväg:	fs-partial-afu.zip/private/var/mobile/Media/DCIM/101APPLE/IMG_1175.JPG
Skapad:	2020-09-14 21:32:23(UTC+2)
Åtkomst:	2020-09-14 21:32:23(UTC+2)
Ändrad:	2020-09-14 21:32:23(UTC+2)
Ändrad:	
Raderad:	
Extrahering:	Legacy
MD5:	56e079dd22b1b76fb8cbb4235a444f26
Källfil:	IMG_1175.JPG

Metadata

Kameratillverkare:	Apple
Kameramodell:	iPhone 11 Pro
Hämtningstid:	2020-09-14 21:32:23
Pixelupplösning:	3840x2160
Upplösning:	72x72 (Unit: Inch)
Inriktning:	Horizontal (normal)
Photos.OriginalFilename:	68E713C3-7A0A-4558-A97D-ABE46F907AA4.jpg
Photos.CreatorBundleId:	net.whatsapp.WhatsApp
Photos.EditorBundleId:	
Photos.OriginalColorSpace:	sRGB IEC61966-2.1
Photos.ZCAMERACAPTUREDEVICE:	0
gallery:	iOS.gallery.1
Photos.ZEXIFTIMESTAMPSTRING:	2020:09:14 21:32:23 (GMT+0200)
Photos.ZADDEDDATE:	2020-09-14 21:32:25.470009
Photos.ZDATECREATED:	2020-09-14 21:32:23.031655
Photos.ZMODIFICATIONDATE:	2020-10-28 01:46:12.758942
Photos.ZIMPORTEDBY:	3
Photos.Album.ZTITLE:	iOS.album.WhatsApp

Skärmklippen gäller originalbilden och är från UFED Reader

Bildförbättrad bild av Operativ Bildanalytiker på SKA

Bilaga

Bilaga 4 - Jämförelse av bild med verklig plats.

Bilaga till Förhör 2024-10-15 10:40, diarienr 5000-K1123172-20

Beskrivning

Bifogad bilaga till PM " Bild från Omars mobiltelefon - Hålsjögatan" upprättad av Insp Kajsa Delmar Wigström. Detaljer överensstämmande från mobilbilden och "verkligheten" på Hålsjögatan.

// FR

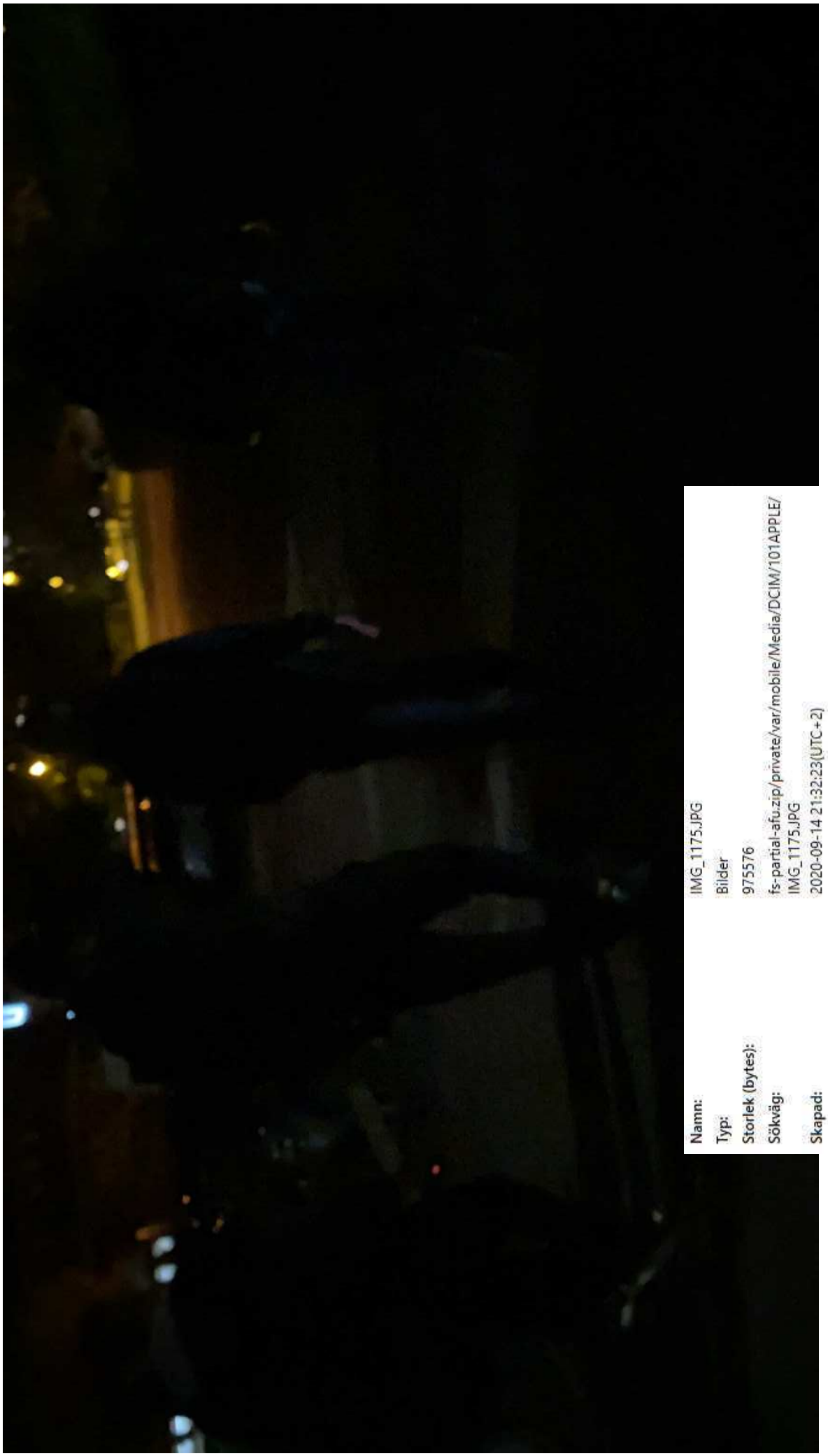
Namn:
IMG_1175.JPG
Typ:
Bilder
Storlek (bytes):
975576
Sökväg:
fs-partial-afu.zip/private/var/mobile/Media/DCIM/101APPLE/IMG_1175.JPG
Skapad:
2020-09-14 21:32:23(UTC+2)

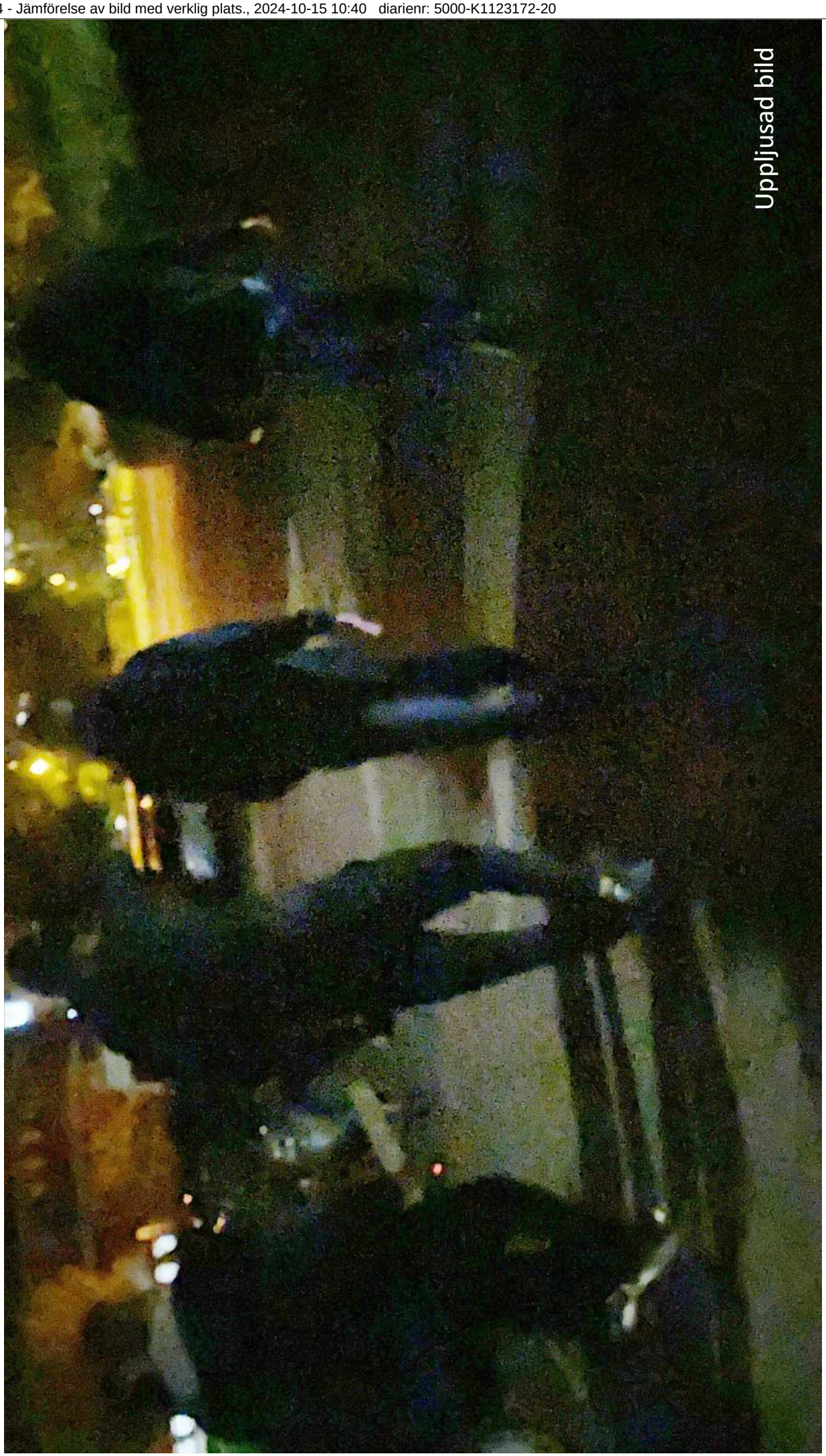
Uppljusad bild

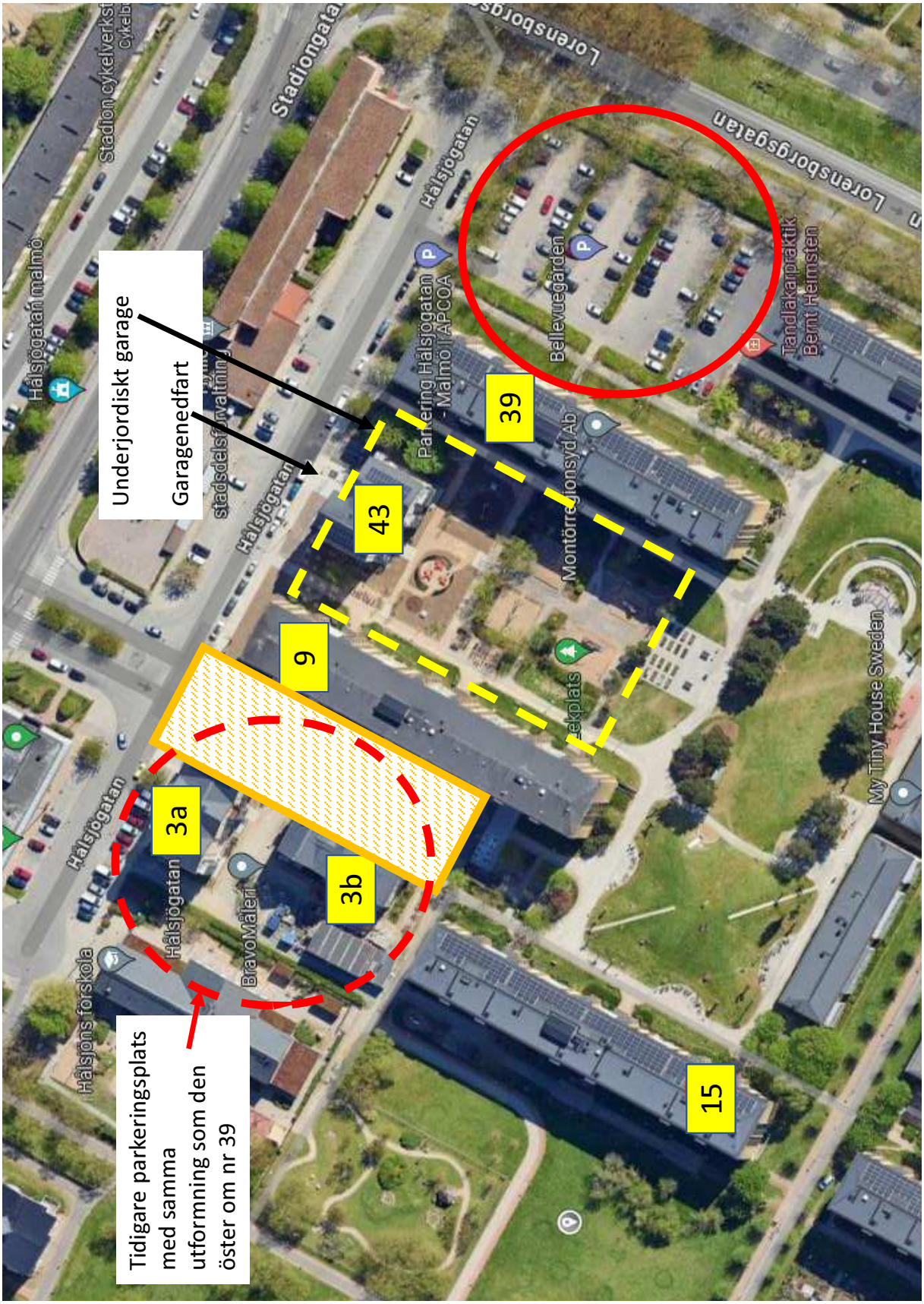
Underjordiskt garage
Garagenedfart
Tidigare parkeringsplats med samma utformning som den öster om nr 39
3a
3b
9
43
39
15
Hälsjögatan
Hälsjögatan malmö
Stadion cykelverkst
Stadiongata
Hälsjöns förskola
BravoMåleri
Parkering Hälsjögatan - Malmö I APCOA
Bellevuegården
Lorensborgsgatan
Tandläkarpraktik Bernt Heimsten
Montörrekrytering Syd Ab
My Tiny House Sweden

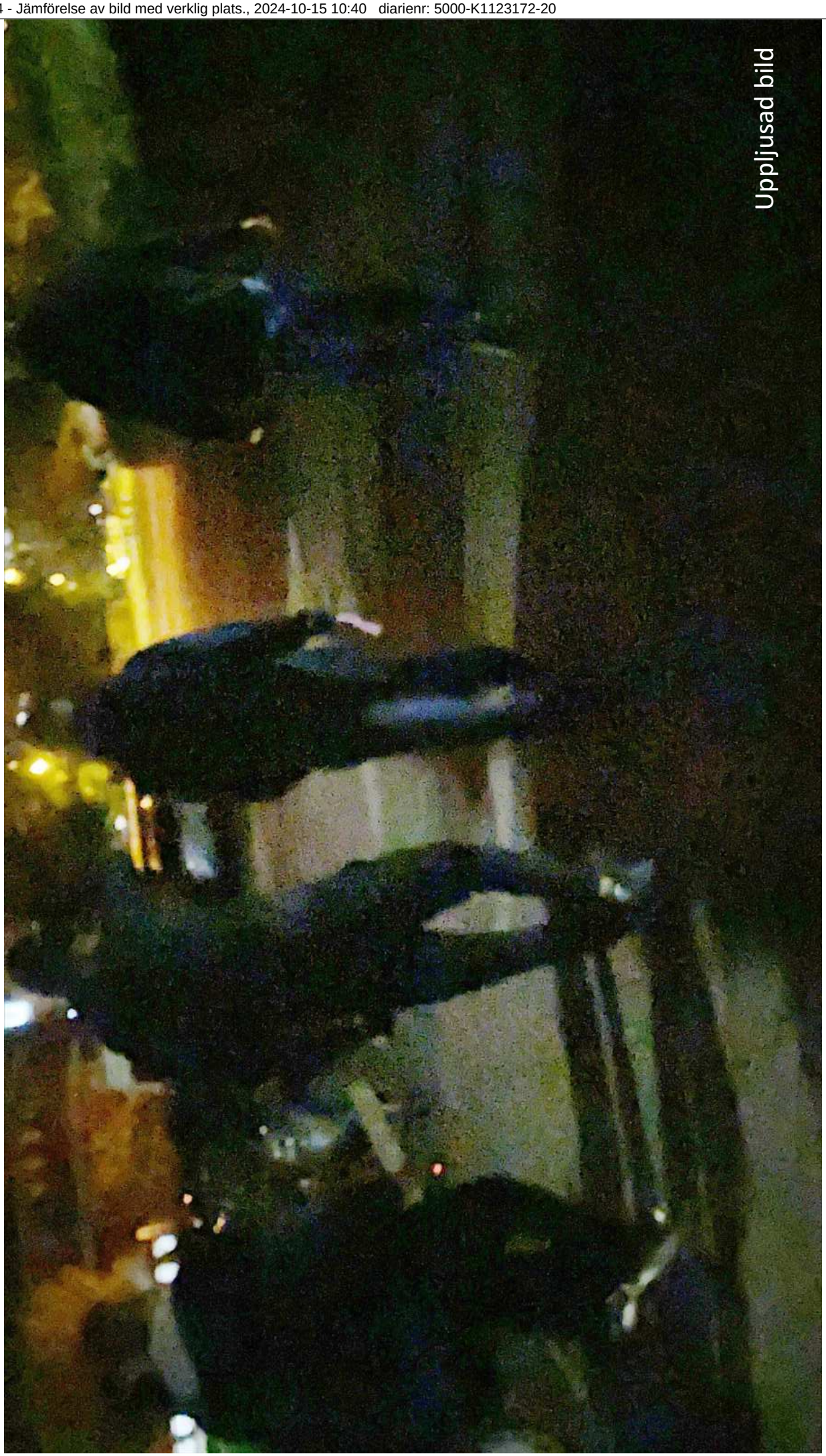
Uppljusad bild

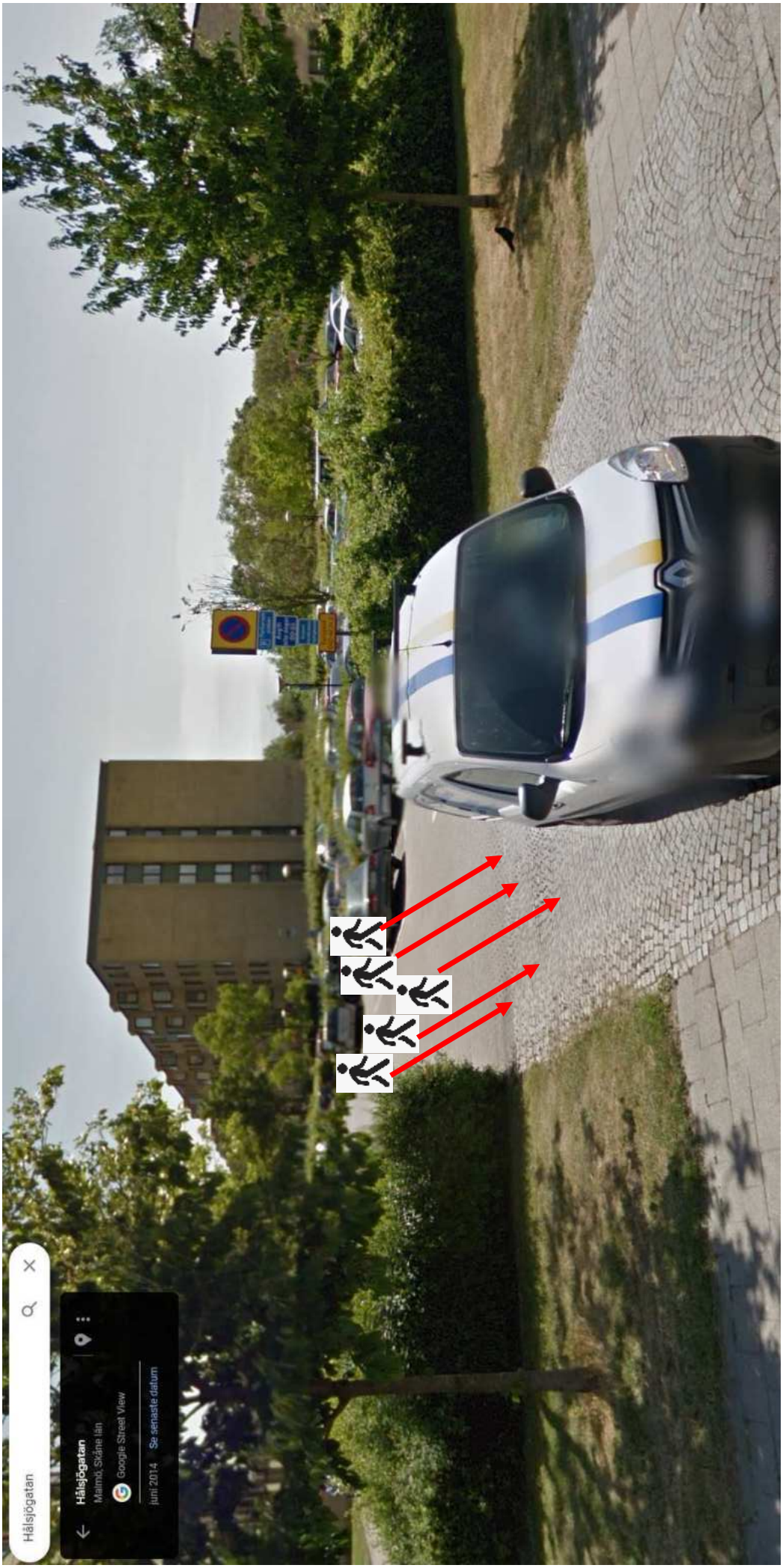
Hälsjögatan
Hälsjögatan
Malmö, Skåne län
Google Street View
juni 2014
Se senaste datum

Riktning i vilken personerna kommer gående

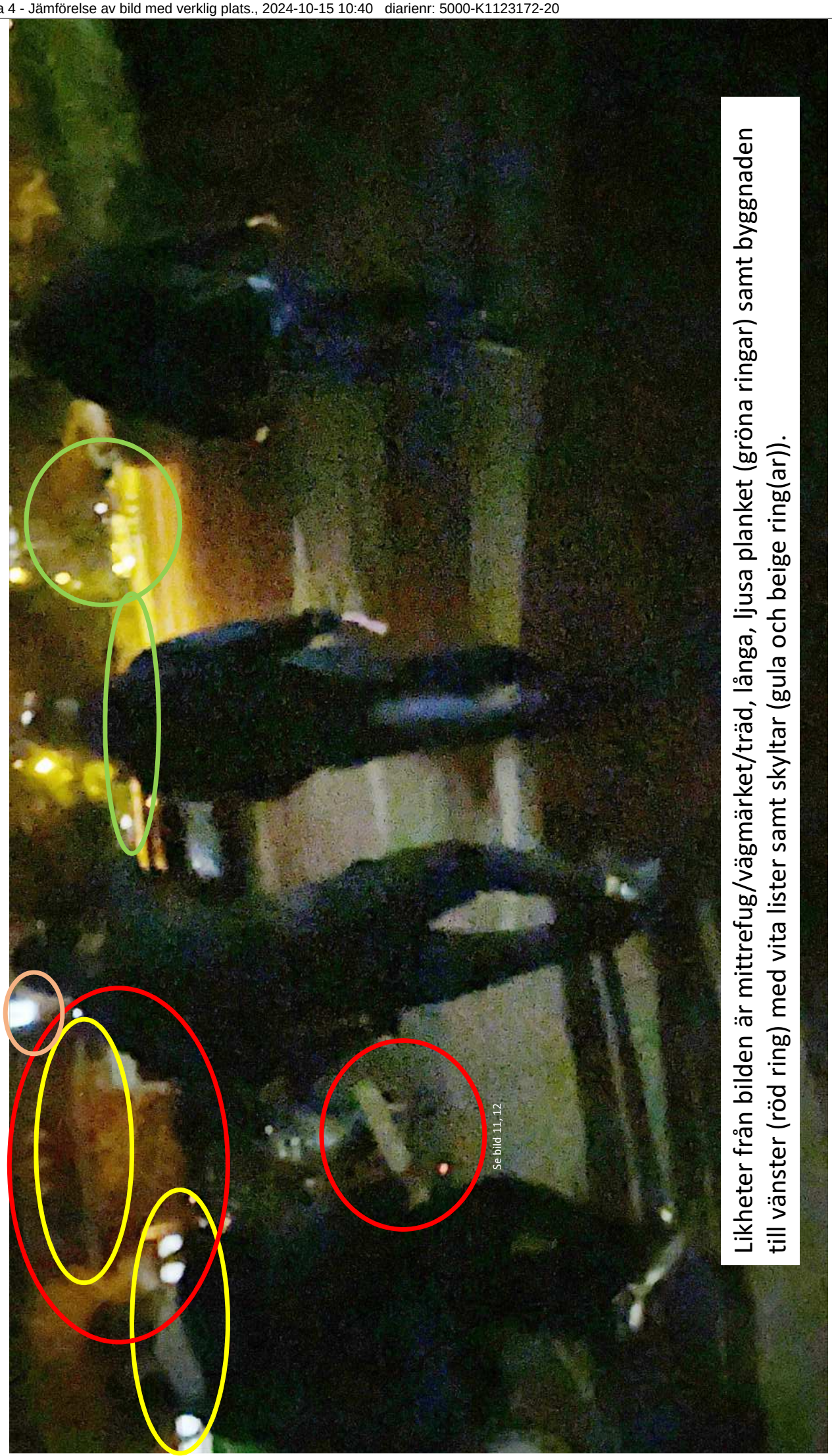

Likheter från bilden är mittrefug/vägmärket/träd, långa, ljusa planket (gröna ringar) samt byggnaden till vänster (röd ring) med vita lister samt skyltar (gula och beige ring(ar)).

Riktning som personerna går mot.

Likheter från bilden är mittrefug/vägmärket/träd, långa, ljusa planket (gröna ringar) samt byggnaden till vänster (röd ring) med vita lister samt skyltar (gula och beige ring(ar)).

Likheter från bilden är mittrefug/vägmärket/träd, långa, ljusa planket (gröna ringar) samt byggnaden till vänster (röd ring) med vita lister samt skyltar (gula och beige ring(ar)).

Riktning som personerna går mot.

Likheter från bilden är mittrefug/vägmärket/träd, långa, ljusa planket (gröna ringar) samt byggnaden till vänster (röd ring) med vita lister samt skyltar (gula och beige ring(ar)).

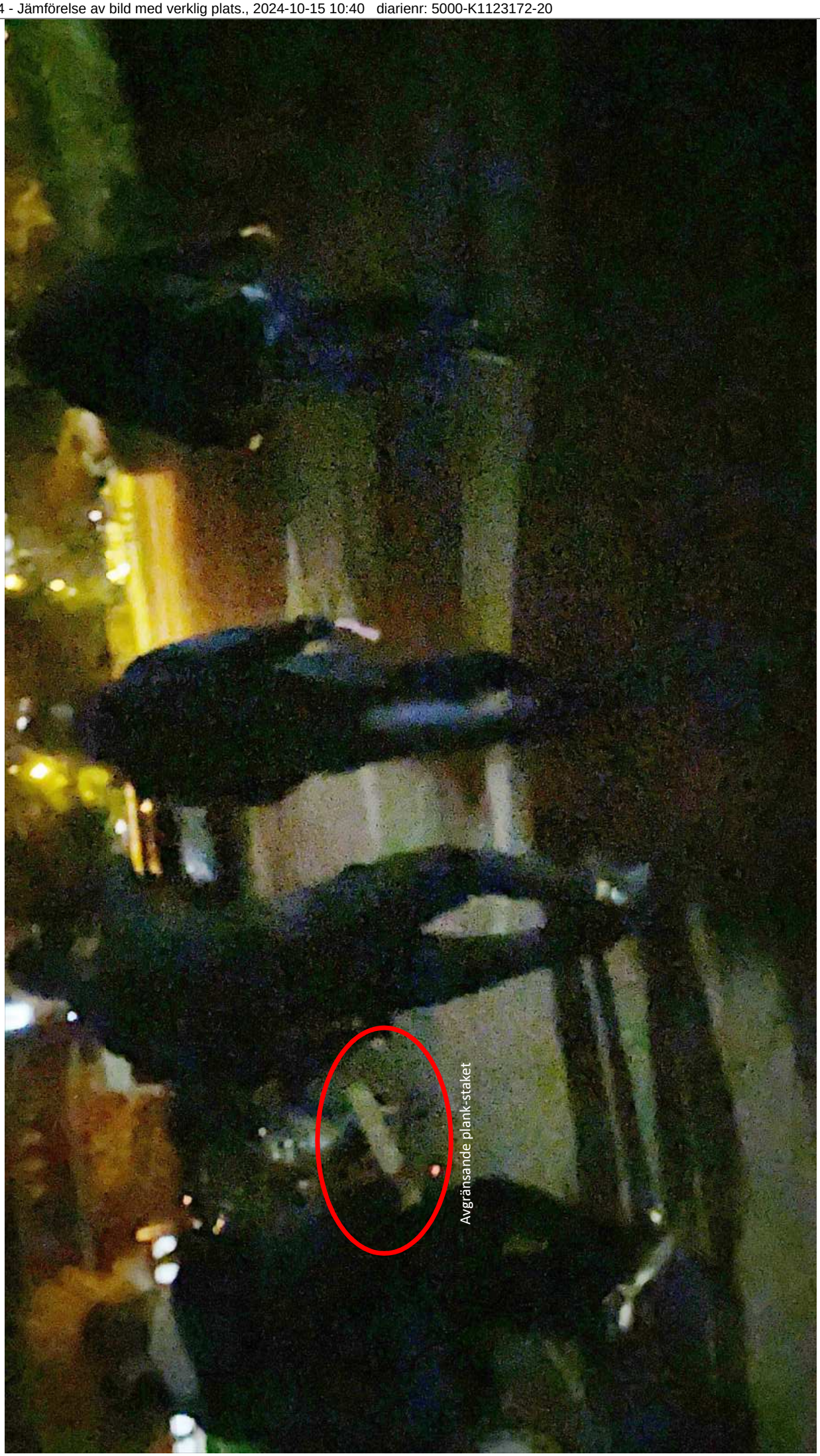
Avgränsande plank-staket

Avgränsande plank-staket
Bild fr 2019

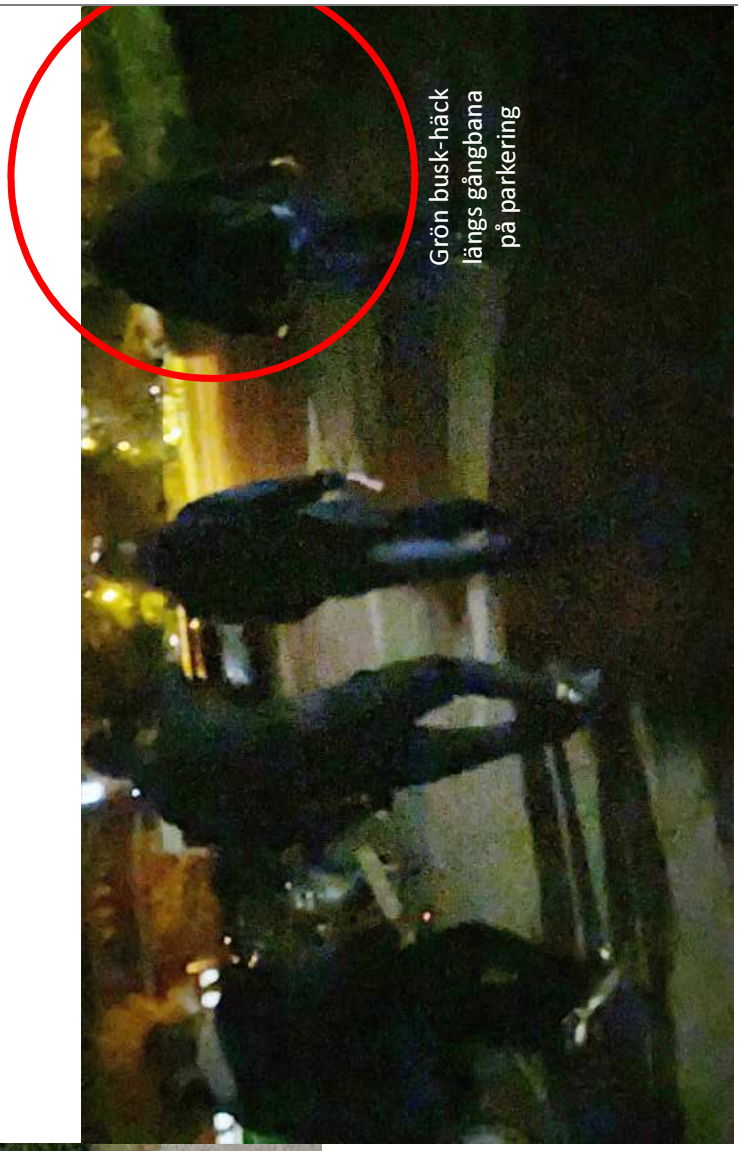
Grön busk-häck
längs gångbana
på parkering

Grön busk-häck
längs gångbana
på parkering

Polisen

Förhör

Förhör 1

Signerat av

Signerat datum

Enhet	Diarienr
Region Syd, Utredningsjour 6 PO Malmö	5000-K1123172-20

Hörd person	Personnummer
El-Ali, Issa	19921228-1571

Den hörde är	ID Styrkt	Sätt	Ställning till misstänkt - målsägande - vittne
Misstänkt	Ja	Datorslagningar	

Tolk	Språk

Ytterligare information om anledning till förhör	Underrättad om misstanke
Issa delges misstanke gällande brottet Försök till mord. Detta genom att uppsåtligen och olovligen, gemensamt och i samförstånd med andra, ha avlossat skott mot målsägande i syfte att döda honom på Sörbäcksgatan, Malmö t.o.m. kl. 21:14, 2020-09-14.	Ja

Underrättad om 12 § FUK

Underrättad om rätt till försvarare	Godtar försvarare/biträde som rätten förordnar	Försvarare/biträde närvarande
Ja		

Försvarare/biträde önskas
Byron Törnström

Förhörsledare	Förhörsdatum	Förhör påbörjat	Förhör avslutat
Max Berg	2020-09-15	01:15	01:19

Förhörsplats	Typ av förhör	Förhörssätt
Arresten Malmö	RB 24:8	

Förhörsvittne	Utskrivet av

Berättelse

Förhörsledarens kommentarer i kursiv text.
Förhörsledarens frågor i fet text.
Misstänkts svar i normal text.
Issa underrättas om att detta är ett delgivningsförhör och att han endast kommer att delges misstanke, få ge sin inställning till brottsmisstanken samt få önska offentlig försvarare på grund av brottets grova beskaffenhet.

Issa underrättas om sin rätt att ej behöva yttra sig över misstanken och inte heller i övrigt behöva medverka till utredningen av sin egen skuld.
Issa delges nedanstående misstanke.
Issa delges misstanke gällande brottet Försök till mord. Detta genom att uppsåtligen och olovligen, gemensamt och i samförstånd med andra, ha avlossat skott mot målsägande i syfte att döda honom på Sörbäcksgatan, Malmö t.o.m. kl. 21:14, 2020-09-14.
Issa förstår misstanken.

Issa underrättas om rätten till försvarare.
Vid vidare förhör och vid en eventuell rättegång önskar Issa, Byron Törnström *som offentlig försvarare.*
Issa tillfrågas gällande inställning till brottsmisstanken.

Issa FÖRNEKAR brottet Försök till mord.
Issa delges muntligen information om förenklad delgivning och förstår dess innebörd. Issa uppger HÅLSJÖGATAN 15 LGH 1006, 217 66 MALMÖ *som den adress han önskar bli delgiven till.*
Förhöret avbryts.

UPPLÄST OCH GODKÄNT

Polisen

Förhör

Förhör 2

Signerat av

Signerat datum

Enhet	Diarienr
Region Syd, Grova brott 3 PO Malmö	5000-K1123172-20

Hörd person	Personnummer
El-Ali, Issa	19921228-1571

Den hörde är	ID Styrkt	Ställning till misstänkt - målsägande - vittne
Misstänkt	Nej	

Tolk	Språk

Ytterligare information om anledning till förhör

Underrättad om misstanke

Issa delges misstanke gällande brottet Försök till mord. Detta genom att uppsåtligen och olovligen, gemensamt och i samförstånd med andra, ha avlossat skott mot målsägande i syfte att döda honom på Sörbäcksgatan, Malmö t.o.m. kl. 21:14, 2020-09-14.

Underrättad om 12 § FUK

Underrättad om rätt till försvarare	Godtar försvarare/biträde som rätten förordnar	Försvarare/biträde närvarande
		Ja

Försvarare/biträde önskas

Teodor Bodin

Förhörsledare	Förhörsdatum	Förhör påbörjat	Förhör avslutat
u0011903 u0011903	2020-09-16	10:13	11:22

Förhörsplats	Typ av förhör	Förhörssätt
Arresten, Malmö	RB 23:6	Ljudbandsförhör

Förhörsvittne	Utskrivet av

Involverad personal	Funktion
Gabriella Minnelid	Biträdande förhörsledare

Berättelse

Issa delges misstanke gällande brottet Försök till mord. Detta genom att uppsåtligen och olovligen, gemensamt och i samförstånd med andra, ha avlossat skott mot målsägande i syfte att döda honom på Sörbäcksgatan, Malmö t.o.m. kl. 21:14, 2020-09-14.

Issa underrättas om sin rätt att ej behöva yttra sig över misstanken och inte heller i övrigt behöva medverka till utredningen av sin egen skuld.

Issa förstår misstanken. Issa FÖRNEKAR brott.

På fråga varför Issa är här svarar han ingen aning. Han satt hemma och sen kom polisen. Det kändes inte direkt roligt.

Gällande 2020-09-14

Issa ombeds berätta om denna dag. Issa vill inte yttra sig just nu kring detta.

Issa berättar att han var med sin bror Mohammed den dagen. Issa träffade Mohammed på eftermiddagen, han minns inte vilken tid. Issa hämtade upp Mohammed på Holma, Hyacintgatan – en parkeringsplats där, vid en bussväg. Efter det minns inte Issa så mycket mer, vad de gjorde efter detta. Issa hämtade upp Mohammed i Mohammeds bil, som Iissa hade vid tillfället. De körde inom Malmö men Issa minns inte var. Det var bara Mohammed och Issa i bilen. De körde och åt, någonstans i Malmö, Issa minns inte var. Issa brukar hämta Mohammed ibland, på morgnar och eftermiddagar. Issa brukar låna Mohammeds bil. Mohammed har däremot körkort själv.

De var tillbaka i lägenheten på Hålsjögatan 15 vid 19:00-20:00 tiden på kvällen. Vid 20-21 tiden skulle Mohammed träffa två vänner på Bergsgatan, vid Möllan. Vännerna heter Hani och "Brieche". Brieche kan vara efternamnet. Issa vet inte var han bor, kan vara född 95 som Issas bror. Issa känner Hani. Hani ska bo vid Katrinelund, han är i Issas ålder.

Brieche ringde Mohammed på Mohammeds telefon, Mohammed sa till Issa att han skulle gå och träffa Brieche. Issa tror att Brieche ringde Mohammed vid 21-tiden. Vid tidpunkten befann sig Mohammed, Issa och Silvia i lägenheten på Hålsjögatan 15.

Issa följde med Mohammed för att träffa Brieche och Hani. De träffades mittemot "Campus". De hade stämt träff där med Issas bror. De körde dit i Mohammeds bil, Issa och Mohammed. Körvägen de använde den kvällen var förbi möllan, förbi södervärn, de svängde vänster i den stora rondellen vid Pildammsparken mot Lorensborg och sedan mot Bellevue.

På fråga om Issa pratade med någon på vägen dit svarar Issa att han inte tror det. Han tror inte Mohammed pratade med någon heller.

När de kom fram var Brieche och Hani redan där, tillsammans med en tjej Issa inte vet vem det var eller känner sedan tidigare. Issa vet inte vad hon hette eller hur gammal hon var.
På fråga vad som hände när de kom dit så svara Issa att de gav dem lite hasch. De hade frågat om hasch när de ringde Mohammed. Issa antar det då de gav dem 1 g hasch när de var där. Haschet hade de köpt innan. Haschet hade Issa på sig när de körde dit. De betalade inte för haschet, det var mer som en gåva till vänner. Issa brukar ta hasch från vänner och han ger till vänner. Det är inget märkvärdigt, det är rätt vanligt det händer.

Issa gav haschet till Brieche.

På fråga vad klockan var när de kom dit svarar Issa att det var vid 21 tiden. Issa uppskattar att det tar ca 7 min att köra från hans lägenhet på Hålsjögatan till Bergsgatan.

På fråga hur Issa vet att det var vid 21-tiden så svarar Issa att han inte minns hur han vet.

På fråga om Silvia var med svarar Issa att hon var hemma då, i lägenheten på Hålsjögatan 15.

De stod där, Mohammed, Issa, Brieche och Hani en stund och pratade. Det var inget speciellt de pratade om. Sedan körde Issa och Mohammed hem igen, till Hålsjögatan.
Issa minns inte exakt när de kom hem. De var hemma igen i lägenheten på Hålsjögatan ca 30 min efter att de lämnat lägenheten. De
De körde samma bil hem. Det är en VW Passat, Mohammed äger bara den bilen.

De parkerade på parkeringen utanför huset, en stor parkeringsplats. Det var bara Issa och

Mohammed. Efter att de parkerat stannade till i garaget, ett garage som tillhör Issa. Bilen hade varit parkerad i garaget innan de körde till bergsgatan och Issa och Mohammed hade rökt hasch där innan de körde iväg. De stannade till i garaget och hämtade en halv joint innan de gick upp i lägenheten igen. Issa minns inte vilket nummer hans garageplats har men han betalar för garageplatsen till hyresvärden.

På fråga vad klockan var när de var tillbaka i lägenheten igen svarar Issa att han inte minns. Det tar någon minut att gå från garaget till lägenheten.

De kollade sedan på tv, de bläddrade på tv:n, de kollade inte på något speciellt. Issa la inte märke till att Silvia gjorde något speciellt. Alla satt i soffan, Issa hade nog fjärrkontrollen. Issa minns inte vad de tittade på. Det var bara Issa, Silvia och Mohammed i lägenheten.

Issa minns inte exakt vad Silvia gjorde, det var inget han la märke till.

De satt och tittade på tv när polisen kom. De tog sönder dörren och kastade chockgranater. Issa har inte varit med om något liknande, det var inte roligt. Silvia och Mohammed var livrädda.

På fråga vad Issa gjorde tidigare på dagen svarar Issa att han inte gjorde något särskilt.
På fråga vad Silvia skulle göra så svarar Issa att hon inte sagt att hon skulle göra något särskilt.
Issa hoppas hon hade berättat om hon skulle göra något särskilt.

På fråga hur Issa känner inför att polisen kom till just hans lägenhet svarar Issa att han inte har någon aning. Issa vet fortfarande inte varför de kom dit.

På fråga om Issa funderat varför han är här svarar han ja men han vet inte varför han är här.

På fråga om det var någon mer i lägenheten denna dag svarar Issa att nej, det var bara han, Silvia och Mohammed. Ingen kom och hälsade på under kvällen.

Gällande lägenheten på Hålsjögatan 15

Issa har bott från och till på Hålsjögatan 15 sedan 2015. Issa hade hyrt ut lägenheten tidigare i något år, två år innan han flyttade tillbaka till lägenheten i mars 2020.

Issa bor i lägenheten med sin tjej Silvia Ibrahim. Hon bor även hos sin mamma men är ofta hos Issa, hon sover hos Issa 3-4 ggr i veckan.

Man använder tag för att komma in genom porten. Man kommer bara in med tag.
Man använder nyckel för att komma in i lägenheten. Issa har en tag och en nyckel.
Det är bara Issa och Silvia som har nycklar och tag till lägenheten. De har varsin uppsättning.

På fråga hur lägenheten är utformad svarar Issa att det är en 1,5:a. Issa tror den är på 52 kvm. Ett rum, kök, badrum och garderob. Garderoben är som ett separat rum.
Issas har sina kläder i en byrå. Silvia har sina kläder i garderoben.

På fråga vem som har tillhörigheter i badrummet svarar Issa att när de tvättar kan de ha kläder där. De har ingen tvättmaskin i lägenheten. Torkskåpet i tvättstugan är inte bra, de brukar torka kläder i lägenheten.

På fråga vem som tvättar svarar Issa att det är Silvia.

Kläderna i badrummet

På fråga vad Issa kan säga om de blöta kläder som hittades i badrummet så svarar Issa att de tvättat. Silvia hade tvättat hela den dagen. Issa berättade inte det innan då han trodde han skulle berätta om hon varit ute någonstans men inte att hon bara tvättat.

I källaren finns en tvättstuga som man behöver boka tvättid till. Mittemot dörren, vid hissen finns en liten tvättstuga men torkskåpet där är så dåligt att man får torka kläderna i lägenheten. De använder den lilla tvättstugan då det aldrig finns tider till den större i källaren.

På fråga om de torkar kläder i badrummet svarar Issa att ja om det inte finns plats i lägenheten. Issa vet inte vilka kläder som funnits i badrummet. Issa har sin smutstvätt i en tvättkorg på toaletten. Issa vet inte vilka kläder som tvättats den dagen. Silvia tvättar bådas kläder. När de torkar kläder hänger de upp dem på olika ställen i lägenheten.

Issa känner inte till något om några blöta kläder i badrummet.

Personligt

Issa blev av med jobbet på grund av Corona, Issa jobbade som trafikledare på "Cabonline" i Lund. Issa var först permitterad och sedan uppsagd. Issa jobbade där mellan 2016 och 2020. Det var blandade tider.

Issa går på a-kassa och söker jobb just nu.

Silvia och Issa har varit ett par i 4-5 år. Silvia brukar sova hos Issa 3-4 ggr i veckan. De träffas mer nu än i början.

På fråga vem mer Issa umgås med svarar Issa att de är för sig själva för det mesta. De umgås bara med familjen, hennes och Issas.

Mobiltelefoner

Issa hade sin mobiltelefon i lägenheten. Issa vill inte uppge koden för att han har rätt till det. Issa har bara en mobil, en Samsung Galaxy S20.

Gällande misstanken

På fråga vem som är skjuten svarar Issa att han inte vet. Någon på kroksbäck.
Issa har hört något namn. Issa fick veta detta när han satt hemma, han minns inte vad klockan var. Det var innan polisen kom.

När någon blir skjuten så sprids det direkt. Flashback för det mesta.
På fråga hur Issa fick veta det den kvällen svarar Issa att han inte minns.

På fråga om Issa känner personen som blivit skjuten svara Issa nej.

Issa minns inte vilket namn som nämndes.

På fråga om Issa vet var det hände svarar Issa att det var på kroksbäck, Sörbäcksgatan. Det står på Issas papper han har i cellen. Issa har läst om skjutningen i Sydsvenskan.

Issa har sydsvenskan appen i mobilen, han får nyhetsflashar när det händer något. Issa minns inte när han såg det, men det var innan polisen kom. Han fick en notis på mobilen från nyhetssajter.

På fråga om Issa känner någon på Sörbäcksgatan så svarar Issa att han känner folk för att han är uppväxt på Holma.

Issa minns inte om de pratade om skjutningen, han, Silvia och Mohammed.

Issa reagerade inte något speciellt på skjutningen.

På fråga om Silvia och Mohammed kände till skjutningen svarar Issa att han inte vet. De pratade inte om det.

Issa FÖRNEKAR brott.

Genomläst och godkänt

Polisen

Förhör

Förhör 3

Signerat av

Signerat datum

Enhet	Diarienr
Region Syd, Grova brott 3 PO Malmö	5000-K1123172-20

Hörd person	Personnummer
El-Ali, Issa	19921228-1571

Den hörde är	ID Styrkt	Ställning till misstänkt - målsägande - vittne
Misstänkt	Nej	

Tolk	Språk

Ytterligare information om anledning till förhör	Underrättad om misstanke
fortsatt förhör enligt tidigare delgiven misstanke samt tillkommande brottsmisstanke enligt nedan	

Underrättad om 12 § FUK
Ja

Underrättad om rätt till försvarare	Godtar försvarare/biträde som rätten förordnar	Försvarare/biträde närvarande

Försvarare/biträde önskas
Teodor Löfgren Bodin

Förhörsledare	Förhörsdatum	Förhör påbörjat	Förhör avslutat
Annika Toftered	2020-09-17	15:30	16:05

Förhörsplats	Typ av förhör	Förhörssätt
Arresten RCM Malmö Förhörsrum 12	RB 23:6	

Förhörsvittne	Utskrivet av

Involverad personal	Funktion
Peter Celander	Biträdande förhörsledare

Berättelse

Skyddande av brottsling, grovt brott

Okända gärningsmän har den 14 september 2020 genom att avlossa skjutvapen mot målsäganden försökt att beröva målsäganden livet på Sörbäcksgatan i Malmö. Issa har gemensamt och i samförstånd med annan, medveten om att gärningspersonerna har förövat gärningen, på Hålsjögatan i Malmö undanröjt bevis om mordförsöket genom att de tagit emot och tvättat bland annat de kläder som gärningsmännen använt. Syftet med åtgärderna har varit att motverka att mordförsöket beivrades.

Brottet är att bedöma som grovt eftersom de på angivet sätt hanterat viktig och avgörande bevis avseende ett mycket allvarligt brott.

Issa underrättas om sin rätt att ej behöva yttra sig över misstanken och inte heller i övrigt behöva medverka till utredningen av sin egen skuld.

Är det något som du funderat på sen förra förhöret?

Nej, inte vad jag kan komma på just nu.

En återkoppling till kvällen den 14 september. Är det något du funderat på gällande denna kväll?

Nej

Mohammeds bil

Du nämnde i tidigare förhör att du parkerade Mohammeds bil på parkeringen på Hålsjögatan, vad var anledningen till det?

Vi skulle inte vara hemma hos mej så länge till och jag tycker det är jobbigt att ta ut och in bilen från garaget hela tiden. Hålsjögatan 15 är hemma för mej. Jag bor hemma i lägenheten dessutom brukar min tjej sova över där ibland. För det mesta kan man säga att hon bor hos mej. Men hon bor hos sin mamma ibland.

Det är min lillebror Mohammed som är skriven på bilen. Jag har ingen bil själv.

Hur länge betalade du för parkeringen? På vilket sätt?

Jag parkerade utan att betala. P vakterna kommer inte så ofta. Skulle bara vara hemma någon timma. Antingen hade min bror tagit bilen eller så hade jag kört hem honom. Minns ej exakt när jag parkerade bilen. Minns inte alls när på kvällen jag parkerade ca en timma innan polisen kom till mej. Hade tänkt att bilen skulle stå där någon timma tills brorsan skulle hem . *På fråga uppger Issa att han inte orkade köra ner bilen i garaget.* Parkeringen en trång och tight plats. Vet inte varför jag har denna plats. Fått den tilldelad till mej. Har haft den så länge som jag bott i lägenheten 2015.

Vilket nummer har du på din garageplats?

Jag har inte numret på min garageplats men Stena(fastighetsbolaget) borde ha denna uppgift.

Brukar du låna ut din garageplats?

Jag brukar inte låna ut min garageplats. Ngn gång ifall min lillebror kommer kan han parkera där . Jag har inte lånat ut den till någon annan.

Hur kommer man in i garaget?

Man kommer in i garaget via tag. Har två stycken taggar till min lägenhet**.** ***Issa delges att polisen kollat med Stena och att de delar ut tre taggar.***
Jag kommer inte ihåg, jag ar haft lägenheten sedan 2015 . Jag har dessutom hyrt ut lägenheten själv också i andra hand. Vad jag vet har jag två taggar. Jag och min tjej har varsin.
Tror inte att min bror har nyckel till lägenheten men tror att han har en tag. Jag är säker på att min tjej har en tag. Jag själv har också en tag.

Hur tar du dig från Hålsjögatan 15 ned till garaget?

Garaget är ca 100 meter från lägenheten, det tar en minut att gå dit. Man kan komma in via framsidan där man kör in bilen samt också via baksidan. Parallellt med Hålsjögatan nummer 11 går man rakt fram ner i en källargång.
Man behöver en tag för att ta sig ut den vägen som man kör ut med bilarna på.

Lägenheten 1006 Hålsjögatan 15

När du satt i soffan och tittade på tv, var det något som du reagerade på under kvällen?

Nej, Jag har beskrivit i tidigare förhör vad gjort under kvällen och har inget att tillägga.

Fick du något besök under kvällen?

Nej, förutom jag befann sig min lillebror och min tjej i lägenheten.

Vem har haft det andra paret nyckel och tag till lägenheten kvällen ni greps?

Jag har ett par, tjejen ett par. Förutom oss var det inga andra som hade nycklar till lägenhet. Min bror har en tag till garaget men ingen nyckel till lägenheten.

Varför?
Jag vet ej har bara gett honom en tagg. När han kommer till lägenheten får han gärna låna garageplatsen. Han behöver ingen nyckel till lägenheten.

Om man inte har nycklar eller tag in till Hålsjögatan 15, hur kommer man då in?
Det finns en porttelefon

Fråga från advokaten: Går det att öppna dörren med kod?
Nej.
Man trycker på personens namn som man vill besöka

Har porttelefonen använts under kvällen?

Nej inte vad jag vet. Det är ingen som ringt på porttelefonen vad jag vet. Den fungerar som den ska.

Silvia har i förhör uppgett att portetelefonen inte fungerar, går det att öppna entrén från lägenheten ändå?

Den ska fungera. Annars använder man tag. Om den inte skulle fungera, portelefonen, så skulle de som ville besöka mej ringt till mej via mobiltelefonen. Jag hade inga telefonsamtal under kvällen med människor som ville komma in till mej.

Övriga telefonsamtal?
Minns inte.

Vi pratade om tvätt och så, i ditt förra förhör, vi tror inte att vi fick med var du förvarar du smutstvätt?

Jag förvarar den på toaletten. Minns ej hur det såg ut med smutstvätt på toaletten under aktuell kväll.

Var/ hur tvättar du tvätt?
Tvättar mest i källaren alternativt liten tvättstuga på mitt våningsplan. Låter den torka överallt i lägenheten . Smutstvätten läggs i en tvättkorg i badrummet.

På fråga tror Issa att man tvättat aktuell kväll. Minns att de hade tvätt överallt som höll

på att torka.
Det är inte jag som tvättar det är Silvia som brukar tvätta. Jag tror att hon hade tvättat denna dagen. Tvättat allt möjlig, jag kan inte närmre säga vad.

På fråga vad det var för tvätt som låg i badkaret, dyblöt, svarar Issa att han inte vet.
Det är inget som jag har lagt märke till.

Vittnesuppgifter uppger att det varit personer som knackat på fönstren i till din lägenhet denna kväll, kommentar.

Jag har inga kommentarer till detta. Ingen som knackat på. Inget som vi har lagt märke till i så fall **.**

Det finns även uppgifter om att dessa personer blivit insläppta genom porten, kommentar.

Jag har inga kommentarer. Det är ingen från oss som har släppt in någon.

Inga frågor från försvararen.

Förhöret avslutat kl 1605

Uppläst och godkänt.

Polisen

Förhör

Förhör 4

Signerat av

Signerat datum

Enhet	Diarienr
Region Syd, Grova brott 3 PO Malmö	5000-K1123172-20

Hörd person	Personnummer
El-Ali, Issa	19921228-1571

Den hörde är	ID Styrkt	Sätt	Ställning till misstänkt - målsägande - vittne
Misstänkt	Ja	Känd i utredningen	

Tolk	Språk

Ytterligare information om anledning till förhör	Underrättad om misstanke
Förhör angående vad Issa El-Ali gjorde den 14 september	

Underrättad om 12 § FUK
Ja

Underrättad om rätt till försvarare	Godtar försvarare/biträde som rätten förordnar	Försvarare/biträde närvarande

Försvarare/biträde önskas
Teodor Löfgren Bodin

Förhörsledare	Förhörsdatum	Förhör påbörjat	Förhör avslutat
Helena Cervin	2020-09-30	09:44	

Förhörsplats	Typ av förhör	Förhörssätt
Häkte Rättscentrum	RB 23:6	

Förhörsvittne	Utskrivet av

Involverad personal	Funktion
Anders Malmborg	Biträdande förhörsledare

Berättelse

Detta är en sammanfattning av ett förhör inspelat som ljudfil. Samtliga närvarande är införstådda med att inspelning sker.

Issa tillfrågas, men har ingenting att tillägga sedan föregående förhör.

Issa vidhåller de uppgifter han tidigare lämnat i förhör. Vid dessa har han berättat att han var tillsammans med sin bror, Mohammad, på Bergsgatan vid Möllan där de träffade Hani och Brieche. Brieche ringde till Mohammad vid 21 tiden och ni lämnade därefter din lägenhet på Hålsjögatan 15.

Issa tillfrågas och tror att det stämmer att han och hans bror körde Mohammads bil och tillsammans åkte runt i Malmö för att sedan komma hem vid 19-20 tiden. Han tror att bilens registreringsnummer är OWO526.

Umgänge med Soltan och Brieche den 14 september

Förhörsledaren berättar att polisen har hållit förhör med Mutaz Briche och Hani Soltan. Båda uppger att de känner Issa. Hani bor för tillfället på Katrinelund i enlighet med vad som Issa uppgett i förhör. Briche är kollega och kusin. Issa kommenterar detta med att de träffats på Bergsgatan den natten, den 14:e. Issa förtydligar att det var den kvällen.
Förhörsledaren berättar att båda uppger att de inte träffat Issa på minst 4 veckor, dvs ett par

veckor innan skjutningen på Sörbäck och frågar varför Issa tror att de säger så. Issa säger att han inte har någon aning om det. Han har inte heller någon aning om varför de skulle ljuga för polisen.

Nyckeltag

Issa minns inte vilken färg hans tag till lägenheten har. Han har en tag och Silvia och Mohammad har varsin tag. Issa har tidigare sagt att Mohammed har en tag till garaget, men taggen funkar både till garaget och porten.
Issa minns att det finns tre taggar och att en kanske var gul och en blå.
Förhörsledaren berättar att det i samband med husrannsakan hemma hos Issa anträffades en blå jacka på sängen och att det fanns en nyckelknippa med 9 nycklar och en blå tag. Han tillfrågas om det är hans jacka. Issa är osäker på om det är hans jacka och undrar vilken storlek det var i jackan. På fråga om det är hans nycklar svarar Issa att han inte vet och att han måste få se en bild av nycklarna för att kunna veta om de tillhör honom
Issa informeras om att polisen har begärt ut taghistorik och en blå tag. Issa minns fortfarande inte vilken färg hans tag hade.
Issa informeras om att tagen används kl 19:47 den 14 september för att komma in genom entren. Issa funderar och säger att det kan ha varit han som använt den men att han inte minns var han hade varit.
Kl 20:24 används tagen för att öppna garageporten (in i byggnaden) och ett fordon körs in. Han tillfrågas om han körde in någon bil då, men Issa säger att han inte minns vilken tid det var som han körde in. Han säger att han har kört in i garaget, men minns inte exakt när det var eller var han hade varit. Vilket fordon använde du? Vart hade du varit då?

Bilder från garaget förevisas.

Bild kl 20:25: Issa känner igen den ena bilen, OWO526, men inte den andra bilen (LTM961) på bilden. Han säger att bilen tillhör Issas lillebror och att Issa är förare.
OBS! Tiden i filmen går 3 minuter efter den faktiska tiden.
Issa säger att det kan stämma att han körde in i garaget.
Bild 20:26: Issa säger att det är han och hans lillebror som heter Mohammad El-Ali.
Kl 20:28 används en tag vid entredörren. Kl 21:01 används tagen för att komma in i garaget från innergården. Issa ombeds berätta och säger att det var då han gick för att träffa HAdi och Briche. Förhörsledaren ber honom förtydliga och Issa upprepar att han skulle till Möllan då. Issa tillfrågas vem som är på bilden och säger att det är Mohammed och han själv.
Kl 21:03 Används för att öppna garageport inifrån. Vart skulle du då? Med vilket fordon?
Bild kl 21.03: Issa säger att det är han som är förare av bilen.
Issa berättar att de skulle köra till Möllan då. På fråga om märke på bilen säger Issa att det är en Passat och att det är Mohammads bil. Han ändrar sig sedan och säger att han tror att det var då de skulle köra till Möllan.
Kl 21:24 används tagen igen. Issa tillfrågas om vem som använder den och svarar att han tror att det är han själv och att han är tillsammans med sin lillebror. De hade då varit på Möllan och träffat Hani och Briche. På fråga om de släppte in någon säger Issa att det bara var han och Mohammad. Ingen annan.
Kl 21:36 Används för att komma in i garaget från innergården.

Film från garaget förevisas.

Försvarsadvokaten frågar vilket klockslag filmen börjar och får svaret 21:34 vilket innebär kl 21:37. På fråga vad Issa och Mohammed gör på filmen svarar Issa att de hämtar en joint som Issa gömt i garaget. Någon gång gömmer han sånt där. Det var en (1) joint som Issa själv skulle ha. Efteråt gick de hem till Issa. På direkt fråga säger Issa att de inte släppte in någon annan. Efteråt satte de sig och kollade på tv berättar Issa. Därefter stormade polisen in. Issa

minns inte om han rökt jointen innan polisen kom.

Issa tillfrågas om han har något ytterligare att berätta. Det har han inte.

Bitr förhörsledaren frågar vem som brukar låsa upp med nyciel eller tag. Issa säger att det brukar vara han själv.

Kommer du inte ihåg om du hade en blå tag? Har du inte samma tag alltid? Issa säger att han inte minns.

Försvarsadvokaten efterfrågar bild på nyckelknippan för att det ska bli lättare för Issa att minnas. Förhörsledaren och biträdande förhörsledaren letar bland samtliga foton av beslag, men hittar ingen. Det kan vara så att nyckelknippan inte är fotograferad.. Issa tillfrågas om hur många nycklar han har på sin nyckelknippa och säger att han har någonstans mellan 1 och 15 nycklar.

Försvararen frågar vad syftet var med att träffa Hani och Briche vid Möllevången. Issa säger att han skulle lämna två bitar Hasch och att det är därför han tror att de inte vill kännas vid att de träffat honom. Det var bara två gram som överlämnas av Issa. Issa tog inte betalt för haschet, vilket förklaras med att de är vänner och att det inte är hela världen.

Var detta ett planerat möte?

Nej, men de ringde till min mobiltelefon men Issa minns inte vem det var. Det var någon av Hani eller Briche.

Inga fler frågor.

Förhöret avslutas 10:24

EJ uppläst?

Anteckning:
2024-11-05
Issa har fått ta del och genomläst innehållet/sammanfattningen av förhöret i samband med förhör som hölls med honom 2024-11-05 kl. 09:11. Issa tillsammans med sin försvarare Teodor Bodin har invändningar att det inte är rimligt att godkänna dessa anteckningar som har upprättats för fyra år sedan. Det är för långt bak i tiden. Det har gått alldeles för långt tid för att kunna godkänna anteckningarna. Verkställandet av genomläsning har genomförts av Insp F Rushiti och Pa L Spahiu

Polisen

Förhör

Förhör 5

Signerat av

Signerat datum

Enhet	Diarienr
Region Syd, Grova brott 3 PO Malmö	5000-K1123172-20

Hörd person	Personnummer
El-Ali, Issa	19921228-1571

Den hörde är	ID Styrkt	Ställning till misstänkt - målsägande - vittne
Misstänkt	Nej	

Tolk	Språk

Ytterligare information om anledning till förhör	Underrättad om misstanke
Förhör ang omständigheter i samband med mordförsök den 14 september 2020	

Underrättad om 12 § FUK
Ja

Underrättad om rätt till försvarare	Godtar försvarare/biträde som rätten förordnar	Försvarare/biträde närvarande

Försvarare/biträde önskas
Teodor Löfgren Bodin

Förhörsledare	Förhörsdatum	Förhör påbörjat	Förhör avslutat
Anders Malmborg	2020-10-01	10:44	11:15

Förhörsplats	Typ av förhör	Förhörssätt
Häktet F402	RB 23:6	

Förhörsvittne	Utskrivet av

Involverad personal	Funktion
Helena Cervin	Biträdande förhörsledare

Berättelse

På förhörsledarens (FL) fråga om Issa kommit på nåt mer som du vill berätta sedan igår svarar han nej.

Nycklar
Biträdande förhörsledare visar upp en bild på de nycklar som nämndes i gårdagens förhör, Issa medger att det är hans nycklar. Han har inte under den senaste tiden lånat ut dem till någon utan det är bara han som haft hand om nycklarna.
Issa märker ut på en utskrift av bilden vilka nycklar som passar var.

Kassarna
Vid husrannsakan 2020-09-14 i din lägenhet så anträffade man en blå IKEA-kasse som man tog i beslag, beslagsnummer BG112653-1. Issa tillfrågas om den men säger att han inte vet vilken kasse det var och att han inte kan säga något om den.

FL: Vems kasse var det?
IE:Ingen kommentar

FL: Har du sett den här kassen?
IE:Ingen kommentar

FL: Vet du var den var den fannsi lägenheten?

IE Ingen kommentar

FL: Den låg i en garderob i hallen.
IE Ingen kommentar

Är det du som lagt den där?
IE: Ingen kommentar.

FL: Vet du vad kassen innehåller?
IE Ingen kommentar

FL: Kassen innehåller diverse kläder. Punkt 10 i beslaget är en skyddsväst. Vad har du att säga om den?
IE Ingen kommentar

FL: Är det din skyddsväst?
IE Ingen kommentar

FL: Har du sett den här skyddsvästen?
IE Ingen kommentar

FL: Brukar du använda skyddsväst?
IE Ingen kommentar

FL: I samma tillfälle som man gjorde husrannsakan hittade man en Icakasse beslagsnummer BG112653-2. Vad har du att säga om den?
IE Ingen kommentar

FL: Vems är kassen?
IE Ingen kommentar

FL: Är det din kasse?
IE Ingen kommentar

FL: Vet du vad kassen innehåller?
IE Ingen kommentar

FL: Är det dina föremål som ligger i kassen?
IE Ingen kommentar

FL: Bland föremålspunkterna finns en punkt, nr 15 och det är ett identitetskort som går till en som heter Samer Qasim. Vad vet du om detta kortet?
IE Ingen kommentar

FL: Känner du Samer Qasim?
IE Ingen kommentar

FL:Är det hans grejer som ligger i den här kassen?
IE Ingen kommentar

FL: Förmålspunkten 17, ett nyckelkort. Är det ditt nyckelkortet?
IE Ingen kommentar

FL: Vems är det?

IE Ingen kommentar

FL: Har du sett det här nyckelkortet?
IE Ingen kommentar

Förhörsledaren uppvisar beslagsprotokollet och ber Issa kommentera det. Issa har ingen kommentar. Han gör inte heller anspråk på godset..

Bitr FL frågar Issa om vem han pratade med i det videosamtal som han fick på kvällen den 14 september via WhatsApp. Issa svarar något ohörbart. Issa tillfrågas om han minns att han fick ett videosamtal den kvällen. Issa säger att han inte minns att han fått något samtal. På fråga om han brukar prata med sina vänner på det här sättet svarar han ibland. Bitr FL undrar vem han brukar prata med på det här sättet? Issa vill inte kommentera det. Han minns inte vad de pratade om. Bitr FL berättar att det är Omar, Issas kusin, som Issa pratat med den här kvällen. Omar svarar/mumlar något ohörbart. (Vid genomlyssning tolkas detta till "inget särskilt")

Bitr FL ber Issa beskriva sin relation till Omar varpå Issa svarar: kusin. Bitr FL ber Issa utveckla sitt svar med inriktning på hur mycket och ofta de ses och Issa svarar att de ringer varandra lite då och då och att Issa inte minns när de talade med varandra senast. De umgås med varandra 'ibland', men Issa kan inte precisera mer. Bitr FL frågar Issa om han anser att han och Omar umgås regelbundet. Det vill inte Issa kommentera. Han minns inte när de senast pratade med Omar. Ibland umgås de personligen säger Issa, men när bitr FL undrar vad Ibland betyder upprepar Issa ordet 1bland, nångång, Han minns inte heller om han och Omar pratade fler gånger den här dagen eller när på dagen som samtalet gjordes, dvs om det var före eller efter skjutningen. Issa säger att han inte minns.

Bitr FL nämner att Issa i samtalet sa: "det är fucked ute" och undrar vad han menade med det. Issa säger att han inte vet och att han inte minns. FL säger att Silvia sat att ni pratat efter skjutningen. Issa minns inte heller detta,

Förhöret avslutas kl 11:15

Anteckning:
2024-11-05
Issa har fått ta del och genomläst innehållet/sammanfattningen av förhöret i samband med förhör som hölls med honom 2024-11-05 kl. 09:11. Issa tillsammans med sin försvarare Teodor Bodin har invändningar att det inte är rimligt att godkänna dessa anteckningar som har upprättats för fyra år sedan. Det är för långt bak i tiden. Det har gått alldeles för långt tid för att kunna godkänna anteckningarna.
Verkställandet av genomläsning har genomförts av Insp F Rushiti och Pa L Spahiu

Polisen

Förhör

Förhör 6

Signerat av

Signerat datum

Enhet	Diarienr
Region Syd, Grova brott 5 Rgn Syd	5000-K1123172-20

Hörd person	Personnummer
El-Ali, Issa	19921228-1571

Den hörde är	ID Styrkt	Sätt	Ställning till misstänkt - målsägande - vittne
Misstänkt	Ja	Känd av förhörsledare	

Tolk	Språk

Anledning till förhör / Misstankar som misstänkt har underrättats om	Underrättad om misstanke
Skyddande av brottsling, grovt brott, Gärningsman	2024-10-23

Ytterligare information om anledning till förhör

Misstänkt för grovt skyddande av brottsling den 14 september 2020 på Hålsjögatan 15 i Malmö genom att han tillåtit personer - däribland bl.a. Nikola Grubisic och Omar El-Ali - som deltagit i mordförsöket på Sörbäcksgatan där ett stort antal skott avlossats mot en grupp av personer - varav en träffats i benet - att direkt efter brottet söka skydd i och dölja sig i hans lägenhet samt i den lämna kvar i vart fall kläder som de haft på sig vid brottets utförande. Brottet är att bedöma som grovt då det avsett särskilt allvarlig brottslighet. Det har därmed uppkommit risk eller funnits risk för betydande men för det allmänna.

Underrättad om 12 § FUK

Ja

Underrättad om rätt till försvarare	Godtar försvarare/biträde som rätten förordnar	Försvarare/biträde närvarande

Försvarare/biträde önskas

Förhörsledare	Förhörsdatum	Förhör påbörjat	Förhör avslutat
Fitim Rushiti	2024-10-23	08:42	08:47

Förhörsplats	Typ av förhör	Förhörssätt
Aresten Malmö. Förhörsrum10	RB 24:8	Videobandsförhör
Förhörsvittne	Utskrivet av	Ljudbandsförhör
	FR	

Involverad personal	Funktion
Leyla Spahiu	Biträdande förhörsledare

Berättelse

Issa informeras om att förhöret spelas in på ljudband och video. Issa informeras om att han under förhörets gång måste säga till ifall det är någon fråga han inte förstår.

Issa underrättas om sina rättigheter enligt FUK 12 §. Issa underrättas om sin rätt att …

- anlita biträde av försvarare och att under vissa förutsättningar få en offentlig försvarare förordnad,

- avstå från att anlita biträde av försvarare, få information om konsekvenserna av ett sådant avstående och att när som helst kunna återkalla det,

- få information om förändringar av misstanken och ta del av utredningsmaterial i den

utsträckning som följer av https://lagen.nu/1942:740,

- vid behov biträdas av tolk under förundersökning, vid sammanträden inför rätten och vid kommunikation med sin försvarare samt få handlingar översatta som är väsentliga för att kunna ta till vara sin rätt, och

- inte behöva yttra sig över misstanken och inte heller i övrigt behöva medverka till utredningen av sin egen skuld.

Issa informeras även om att staten betalar kostnaden för en offentlig försvarare, men att den som döms för ett brott kan bli skyldig att betala tillbaka hela eller delar av kostnaden.
Issa informeras också om möjligheten till strafflindring vid utredningsmedverkan (29 kap. 5a§ BrB).

På fråga uppger Issa att han har förstått sina rättigheter.

Issa El-Ali du är misstänkt för grovt skyddande av brottsling den 14 september 2020 på Hålsjögatan 15 i Malmö genom att han tillåtit personer - däribland bl.a. Nikola Grubisic och Omar El-Ali - som deltagit i mordförsöket på Sörbäcksgatan där ett stort antal skott avlossats mot en grupp av personer - varav en träffats i benet - att direkt efter brottet söka skydd i och dölja sig i hans lägenhet samt i den lämna kvar i vart fall kläder som de haft på sig vid brottets utförande. Brottet är att bedöma som grovt då det avsett särskilt allvarlig brottslighet. Det har därmed uppkommit risk eller funnits risk för betydande men för det allmänna.

På fråga om Issa förstår du misstanken svarar han ja.

På fråga om hans inställning till misstanken svarar Issa att han förnekar.

Issa informeras att detta ärende har återupptagits igen.

Vidare tillfrågas Issa om vilken försvarare han önskar. Issa svarar att han önskar en försvarare han inte kan namnet på. Han har glömt namnet. Issa informeras att han har haft Teodor, Bodin Löfgren sedan tidigare och tillfrågas om han önskar honom igen. Issa svarar att han önskar Teodor Bodin Löfgren igen.Slutligen tillfrågas Issa om han själv har några frågor. Issa svarar
nej.

Förhörsledarens anteckning:
Efter avslutat förhör informeras Issa att ärendet har återupptagits och likaså misstankarna mot honom. Issa informerades också att han kommer bli förhörd igen så fort en offentlig försvarare har förordnats och få alla detaljer varför ärendet har återupptagits och även misstankarna mot honom.

Förhöret är genomläst och godkänt utan invändningar.
Genomläsningen verkställdes av Insp F Rushiti och Insp S Svensson 2024-11-06 kl. 16:55

Polisen

Förhör

Förhör 7

Signerat av

Signerat datum

Enhet	Diarienr
Region Syd, Grova brott 5 Rgn Syd	5000-K1123172-20

Hörd person	Personnummer
El-Ali, Issa	19921228-1571

Den hörde är	ID Styrkt	Sätt	Ställning till misstänkt - målsägande - vittne
Misstänkt	Ja	Känd av förhörsledaren	

Tolk	Språk

Anledning till förhör / Misstankar som misstänkt har underrättats om	Underrättad om misstanke
Skyddande av brottsling, grovt brott, Gärningsman	2024-10-23

Ytterligare information om anledning till förhör

Misstänkt för grovt skyddande av brottsling den 14 september 2020 genom han ensam eller gemensamt och i samförstånd med annan tillåtit personer att direkt efter brottet söka skydd i och dölja sig i hans lägenhet på Hålsjögatan 15 i Malmö samt i den lämna kvar i vart fall kläder som de haft på sig vid brottets utförande, varvid vissa av kläderna också tvättats. Brottet är att bedöma som grovt då det avsett särskilt allvarlig brottslighet.

Underrättad om 12 § FUK

Ja

Underrättad om rätt till försvarare	Godtar försvarare/biträde som rätten förordnar	Försvarare/biträde närvarande
		Ja

Försvarare/biträde önskas

Advokat Teodor Bodin

Förhörsledare	Förhörsdatum	Förhör påbörjat	Förhör avslutat
Fitim Rushiti	2024-10-23	15:28	17:33

Förhörsplats	Typ av förhör	Förhörssätt
Arresten Malmö, Förhörsrum 4	RB 23:6	Videobandsförhör
Förhörsvittne	Utskrivet av	Ljudbandsförhör
	FR	

Involverad personal	Funktion
Leyla Spahiu	Biträdande förhörsledare

Berättelse

Förhöret inspelat med ljud och video och finns i sin helhet i utredningen.

Nedan förhör är en sammanfattning.

Direktcitat är skrivet i kursiv stil.

Innan förhöret påbörjades fick Issa och försvararen anhållningsgrunderna upplästa.

Issa informeras om att han under förhörets gång måste säga till ifall det är någon fråga han inte förstår.

Issa underrättas om sina rättigheter enligt FUK 12 §. Issa underrättas om sin rätt att …
-anlita biträde av försvarare och att under vissa förutsättningar få en offentlig försvarare

förordnad,
-avstå från att anlita biträde av försvarare, få information om konsekvenserna av ett sådant avstående och att när som helst kunna återkalla det,
-få information om förändringar av misstanken och ta del av utredningsmaterial i den utsträckning som följer av 23 kap. 18 § rättegångsbalken,
-vid behov biträdas av tolk under förundersökning, vid sammanträden inför rätten och vid kommunikation med sin försvarare samt få handlingar översatta som är väsentliga för att kunna ta till vara sin rätt, och
-inte behöva yttra sig över misstanken och inte heller i övrigt behöva medverka till utredningen av sin egen skuld.
Issa informeras även om att staten betalar kostnaden för en offentlig försvarare, men att den som döms för ett brott kan bli skyldig att betala tillbaka hela eller delar av kostnaden.
Issa informeras också om möjligheten till strafflindring vid utredningsmedverkan (29 kap. 5a§ BrB).

Issa förstår sina rättigheter.

Issa informeras att det är en ny misstanke han skall delges. Issa delges att han är misstänkt för grovt skyddande av brottsling den 14 september 2020 genom han ensam eller gemensamt och i samförstånd med annan tillåtit personer att direkt efter brottet söka skydd i och dölja sig i hans lägenhet på Hålsjögatan 15 i Malmö samt i den lämna kvar i vart fall kläder som de haft på sig vid brottets utförande, varvid vissa av kläderna också tvättats. Brottet är att bedöma som grovt då det avsett särskilt allvarlig brottslighet.

På fråga om Issa förstår misstanken svarar han ja.

På fråga vad hans inställning till misstanken är svarar Issa att han förnekar brott.

Issa informeras att den 14 september 2020 strax efter klockan 21, uppskattad brottstid ca 21:10, skedde ett mordförsök på Sörbäcksgatan, i stadsdelen Kroksbäck, i Malmö. Händelserapport upprättas kl. 21:14. Skott avfyrades mot en grupp av personer som stod ca 35-40 meter ifrån platsen från vilken skytt sköt. En av personerna i den påskjutna grupperingen träffades av ett skott i benet. Skjutningen innebar livsfara för flera personer. Målsägaren som blev träffad i benet heter Mohammed Ramadan.

Issa tillfrågas om han minns händelsen. Issa svarar ja lite. På fråga om vad han kan berätta om det han minns svarar Issa att han bara minns att det skedde en skjutning där. På fråga om några närmare detaljer svarar Issa nej.

Issa informeras att han varit misstänkt och blivit hörd i detta ärende sedan tidigare men det har kommit ny bevisning som gör att åklagaren har återupptagit både ärendet och misstanken mot honom. På fråga vad han tänker om det, svarar Issa ingenting.

Issa informeras om att vi (polisen) misstänker att direkt efter brottet sökte sig de som genomförde skjutningen skydd och dolde sig i hans lägenhet samt lämnade kvar i vart fall kläder som de haft på sig vid brottets utförande. Förhörsledaren (Fhl) påpekar att han nu har chansen att berätta om sina förehavanden över aktuell tidpunkt. Issa tillfrågas om det är något som han vill kommentera. Issa svarar nej.

Issa tillfrågas vad han känner till om skjutningen. Issa svarar ingenting och på fråga om han et vad som hände efter skjutningen svarar Issa nej.

Fhl påpekar att Issa har som sagt blivit hörd ett antal gånger i detta ärende och uppgett sin

version av händelsen. Issa tillfrågas om han kan igen fritt berätta om det han minns, alltihop. Issa svarar att han inte minns någonting och att det var fyra år sedan. Fhl påtalar att han kanske minns någonting. Issa svarar nej ingenting. Biträdande förhörsledare (Bitr.fhl) påtalar att målsäganden som blev träffad heter Mohammed Ramadan och ställer frågan om det är något namn som Issa känner till. Issa svara nej inget. Han vet inte vem det är.

Vidare tillfrågas Issa om han minns vad han hade för mobiltelefoner under tiden för brottet, september 2020, alltså när brottet skedde. Issa svarar att han inte minns men det var någon iPhone. På fråga om Issa vet vad som hände med den telefonen svarar han ingen aning.

På fråga om han använde, vid den tiden, fler än en mobiltelefon svarar Issa nej och på fråga hur många telefoner han hade svarar Issa att han alltid bara haft en. På fråga om han minns vad han hade för nummer till sin telefon svarar Issa att han inte minns. Han har bytt nummer flera gånger. Fhl påpekar att det är förståeligt om han inte minns. På fråga vad han har för nummer idag svarar Issa att han inte kan det i huvudet. Issa tillägger att polisen tog hans telefon idag. Dock tror Issa att det är 0737077427. På fråga från Bitr.fhl hur ofta han brukar byta telefon, svarar Issa det beror på. Den han har nu är nyinköpt för någon månad sen. På fråga om han har haft många nummer sedan 2020 svarar Issa att det har varit flertal. Kanske 5-6 stycken olika nummer. På fråga vad anledningen är att han bytt så många gånger svarar Issa att han har bytt abonnemang och ibland har det varit av andra anledningar. Kanske någon som han inte har velat ha kontakt med och inte orkat med, olika anledningar.

På fråga hur länge han har haft den mobiltelefon och numret som polisen har tagit ifrån honom svarar Issa att det har varit ett halvt år kanske. Till och med längre.
Vidare tillfrågas Issa ifall han har något smeknamn som han själv kallar sig för eller som andra kallar honom för. Issa svarar nej han har aldrig haft något smeknamn.

Issa tillfrågas vad det har varit för telefoner som han har haft, om det har varit vanliga telefoner. Issa svarar att det har varit Samsung och iPhone-telefoner. Helt vanliga telefoner. Issa tillfrågas om han har använt sig av krypterade telefoner. Issa ställer frågan vad Fhl menar med krypterade telefoner. Issa informeras att vissa telefoner, deras programvara kan vara krypterade. Det kan vara dolda appar. Issa svarar om det är det som man har läst om mycket och att de har knäckt Encro. Issa tillägger att han aldrig har använt sådana telefoner men han känner till att det finns sådana telefoner och läst mycket om det på sistone på nyheterna. På fråga om han känner till något mer än Encro, svarar Issa att han känner till Anom. Det är enbart de två han känner till. Han minns att det var FBI som hade gjort den här Anom och att det var smart gjort från deras håll. På fråga vad han kan om dessa telefoner svarar Issa att det är bara det han har läst på nyheterna.

Issa informeras att den främsta nya bevisningen i detta ärende är just konversationer via krypterade enheter, främst mobiltelefoner. Issa tillfrågas om han till SKY ECC, "Sky-lur". Issa svarar nej.

Vidare informeras Issa att i detta ärende har vi (polisen) säkrat Sky-material, dvs krypterade meddelanden från mobiltelefoner vars användare använt sig av den krypterade kommunikationstjänsten SKY ECC. Vi påstår också att några av dessa SKY-konton tillhört våra misstänkta i ärendet. Issa ställer frågan om det även syftas på honom. Issa får till svar att det inte rör honom, nej. Issa svarar att han aldrig har använt en sådan telefon. På nytt ställs frågan till Issa ifall han har använt sig av en SKY-telefon. Issa svarar nej. På fråga om han känner någon annan som har använt sig av en SKY-telefon svarar Issa nej, inte vad han vet.

På fråga om han har hört talas om Sky-telefoner svarar Issa nej inte just SKY, bara de två andra han har sagt.

Vidare informeras Issa att när det gäller SKY, brukar man prata om något som heter SKY-pin, dvs alias. Issa ställer frågan om det är som smeknamn. Issa får till svar att det är mer som en identifiering av användaren.

På fråga om Issa vet vem som är brukare av SKY-pin ARS4L0 svarar han nej. Ingen aning.
På fråga om Issa vet vem som är brukare av SKY-pin 1BB633 svarar Issa ingen aning.
På fråga om Issa vet vem som är brukare av SKY-pin H7O1O0 svarar Issa ingen aning.
På fråga om Issa vet vem som är brukare av SKY-pin V3T7BJ svarar Issa ingen aning.
På fråga om Issa vet vem som är brukare av SKY-pin DP2G3J svarar Issa ingen aning.
På fråga om Issa vet vem som är brukare av SKY-pin ZDHGXH svarar Issa ingen aning.
På fråga om Issa vet vem som är brukare av SKY-pin 8L7PEX svarar Issa ingen aning.

Issa informeras att Fhl tänkte förevisa chattar samt att han tillsammans med sin försvarare skall få läsa igenom Sky-chattar bl.a. från dagarna kring när mordförsöket ägde rum.
(Issa samt försvararen får ta del av Bilaga 1 – SKY ECC chatt och Bilaga 2 – Bilder i SKY ECC Chatt)

Issa informeras, efter att han har läst färdigt chattarna, att det kommer ställas frågor kring dem chattar som han har läst. Issa informerades att vissa av meddelandena är på annat språk men att översättning är på höger sida i chattarna. Issa svarar att han förstår.
Issa informeras att vi (polisen) menar på att det är tydligt i chatten att det planeras och genomförs en skjutning mot grupperingen som är uppsatta som målsäganden i detta ärende och efter brottet söker man skydd i hans lägenhet samt i den lämnat kvar i vart fall kläder som de haft på sig vid brottets utförande. På fråga ifall han har någon kommentar kring det svarar Issa nej, ingen kommentar.

Issa informeras igen att Fhl kommer ställa några frågor kring chattarna som han har fått ta del av här och nu.

2020-09-14 kl. 21:19:24 skriver ARS4L0 till 8L7PEX *"Där vi skulle", "Hämta våra kläder" "De längre ner", "De längst ner inte vänster utan höger".* ARS4L0 skriver sedan till 1BB633 2020-09-14 kl. 21:24:12 *"Är i lägenhet den ena klicka dem sprang de va bäck svart men en tömdes"*. Issa informeras att vi (polisen) inte kan se i chattarna vad frågan som ställs är men utifrån svaren och det ARS… skriver tolkar vi (polisen) som att ARS… beskriver var han är och vad han skall göra och att det verkar vara förbestämt var han/de skulle. På fråga vad Issa har att säga om detta svarar han inga kommentarer.

Issa informeras att ARS.. skriver *"Där vi skulle"* och får frågan varför ARS… skriver så tror han. Issa svarar ingen aning. På fråga om det har bestämts att de skulle komma till hans lägenhet efter brottet svarar Issa nej. Issa informeras att utifrån chatten tolkar vi (polisen) att det är förbestämt att de skulle till hans lägenhet efter brottet. Issa tillfrågas om han har någon kommentar till det. Issa svarar *"det står inte mitt namn någonstans"*. Fhl förklarar att det inte står det, men att vi (polisen) tolkar att det kan vara hans lägenhet. Issa svarar *"okej"*.
Fhl förklarar vidare att det gör vi (polisen) utifrån de chattar man har läst och, dem husrannsakningar som gjorts och att man har gjort massa fynd. Sammantaget det som skrivs så tolkar vi (polisen) att det kan vara i hans lägenhet som det är förbestämt att de skulle till efter brottet. På fråga om han har någon kommentar till det svarar Issa nej.

Vidare informeras Issa att i chattarna kan vi (polisen) också läsa 2020-09-14 21:21:51 *" I f gård eller hos han som jag va med"* Issa tillfrågas vilken gård som åsyftas. Issa svarar ingen aning och på fråga om det är i hans gård svarar Issa nej.

Vidare informeras Issa att man kan läsa andra SKY-användare som skriver där vi (polisen) tolkar har med hans lägenhet att göra. 2020-09-15 kl. 20:55:35 skriver 1BB633 till HVO1O0 *"Det var tryckisen", "Han skrev ju efteråt därifrån", " Men walla trodde han mena han blir stoppad när han körde hemåt elr nåt annat. Detta r knas"*. Vi (polisen) tolkar att det syftas det ARS.. skrivit 2020-09-14 kl. 21:24:12 *"Är i lägenhet….".*
Fhl förtydligar att det 1BB… och HVO… pratar om är det som ARS… den 14 kl 21:24:12 skrivit till 1BB… *"Är i lägenhet den ena klicka dem sprang de va bäck svart men en tömdes"*. Issa tillfrågas om han har någon kommentar till det. Issa svarar nej.

Försvararen flikar in och säger att han inte är säker på att han hänger med. Försvararen påtalar att ni tolkar det som att 1BB, den 15e, syftar på ARS den 14e. Fhl förklarar att konversationen som sker där, tolkar vi att det åsyftas till det som ARS… b.la. skriver den 14e. Bitr.fhl tillägger att samma lägenhet åsyftas, men att dagen efter är det en konversation mellan två andra användare, där det refereras till en konversation. En av användarna har fått till sig det från ARS *"Är i lägenhet…"* och sen är det en konversation mellan den här användaren och en annan.

Försvararen tillägger att det är väldigt svårt för Issa. Han vet inte någonting om vad polisen kanske vet om de här användarna. Han ser bara två användare som bara pratar en dag och sen två andra användare som pratat någon annan dag. Om man inte har en aning om vilka de här personerna, som påstås vara, kan det vara svårt att koppla ihop olika meddelanden.

Bitr.fhl förklarar att vi kommer att komma till det men att vi tar innehållet i meddelandena nu. Innehållet i de här krypterade chattarna. Fhl förklarar ytterligare en gång till. Den 14:e kl. 21:24:14 så är det ARS.. som skriver till 1BB… och den 15e så har 1BB… en konversation med H7O… I och med det som 1BB… skriver den 15e, så tolkar vi att den information som ARS… har gett till 1BB… vidarebefordras och de för en diskussion tillsammans. 1BB skriver till H7O… Frågan ställs om Issa och försvararen hängde med. Både försvaren och Issa svarar att de hänger med. Issa tillfrågas igen på nytt om han har någon kommentar kring det som skrivs den 15:e. Issa svarar nej.

Vidare tillfrågas Issa vad *"tryckisen"* är för honom. Issa svarar ingen aning. På fråga om han har hört talas om "en tryckis" tidigare, svarar Issa nej. Issa informeras om att vi med *"tryckisen"* menar på att det är en tryckarlägenhet där man uppehåller sig vanligtvis före och efter ett brott för att exempelvis byta om. Dvs i detta fallet så tolkar vi "tryckisen" vara hans lägenhet på Hålsjögatan 15, som det diskuteras om. På fråga om han har någon kommentar kring det svarar Issa nej.

Vidare informeras Issa att man kan läsa andra SKY-användare som skriver, där vi tolkar, och som har med brottet att göra. V3T7BJ skriver till DP2G3J *"Flera st e gripna"*. Sen är det 1BB… son skriver till H7O… *"Ja då de r kört", "Kläderna man hade kunnat förklara", "Men att dom hittar verktyg som kmr matcha brottsplats e slut punkt"*. Issa tillfrågas om han har någon kommentar kring det. Issa svarar nej. På fråga vad han tror, varför de skriver så, svarar Issa ingen aning.

Issa informeras om att det anträffades en del kläder i hans lägenhet i samband med husrannsakan som gjordes i samband med att han frihetsberövades 2020-09-14. I chattarna så pratas det om kläder och att flera stycken är gripna. Issa tillfrågas ifall han har någon kommentar kring det. Issa svarar nej.

Issa informeras att han i tidigare förhör som har hållits med honom valt att inte kommentera de klädesplagg som anträffades i hans lägenhet, i samband med husrannsakan som gjordes den 14 september 2020. Issa tillfrågas om det är något han vill kommentera nu. Issa svarar

nej. Issa informeras att det var bland annat kläder som anträffades i en IKEA-kasse och ICA-påse.

Issa informeras att Fhl har beslagsprotokollet med sig från husrannsakan som upprättades 2020-09-14. Issa får information att i tidigare förhör med honom har det ställts frågor kring punkterna men att han har valt att inte kommentera. Issa tillfrågas om han tänker kommentera ifall Fhl ställer frågor över vad som anträffades där. Issa svarar nej han vill inte kommentera de här klädesplaggen. På fråga varför han inte vill kommentera det svarar Issa att det är hans rättighet.

Issa informeras om att vi vidare kan läsa att 1BB633 skriver till en annan SKY-användare DP2G3J 2020-09-16 kl. 21:21:56 *"Berätta för hybben att de hittade lägenheten, kläder och leksakerna att de hittade det också. Att de som är lägenhetsinnehavare sitter, de har även tagit lilla shorty idag för det.", "Det är katastrof", "Som jag hörde, där de bytte om i den lägenheten är allt kvar, när de skulle lämna lägenheten greps de.", "Bror", "40 minuter efter det som hände".*

"Du behöver inte ta ut något mycket, fråga honom bara om han vår önskar något som vi kan göra eller något. Säg att de som sitter är lägenhetsinnehavare, och shorty tog de idag. Att de hittade lägenheten och jag antar allt som fanns i den. Och där de lagt leksakerna verkar de ha hittat dem också."

Issa informeras att i chattarna som läses här så pratas det om att lägenhetsinnehavarna sitter *"Som jag hörde, där de bytte om i den lägenheten är allt kvar, när de skulle lämna lägenheten greps de".* Issa tillfrågas om han har någon kommentar till detta. Issa svarar nej. Issa informeras att vi (polisen) menar på att det de pratar om är att man bytte om och lämnade sedan kvar massa kläder i hans lägenhet. Issa tillfrågas om han har någon kommentar till det, Issa svarar nej.

Issa informeras att det också nämns "Shorty" och tillfrågas vem som kallas för det. Issa svarar att han inte har någon aning och på fråga om han har hört ordet "shorty" i något sammanhang tidigare svarar Issa nej. Issa informeras att konversationen äger rum den 16 september 2020 och Omar El-Ali greps just den 16 september 2020, vilket överensstämmer med aktuellt meddelande och vi (polisen), menar på att "Shorty" är hans kusin Omar El-Ali. På fråga om Issa har någon kommentar kring det svarar han nej. På fråga om Issa har något smeknamn på sin kusin Omar El-Ali svarar Issa nej ingenting. Issa brukar kalla honom för Omar.

Issa informeras att i tidigare förhör med honom så har han bl.a. uppgett att han tittade på TV och att de inte hade något besök. Att han, Silvia och hans bror Mohammad skall ha befunnit sig i lägenheten. Fhl påtalar, utifrån de chattar som vi läser, så stämmer det inte. Issa tillfrågas ifall han har någon kommentar till det. Issa svarar nej och på fråga hur det kommer sig att de skriver såhär i chattarna svarar Issa ingen aning.

Vidare informeras Issa att vi kan läsa 2020-09-17 kl. 20:37:40 där 1BB633 skriver till DP2G3J *"Jag vet inte, det var vad de sa om leksaker. Kanske vi får se. Den lille visste, men nu sitter han också. Det är hans släktingar som hade den lägenheten, han visste allt".*
På fråga vem de skriver om här svarar Issa ingen aning. Issa informeras att vi (polisen) tolkar att det är om Omar El-Ali man pratar om och att det är hans släktingar som hade lägenheten. *"Hans släkting"* menar vi (polisen) på är bl.a. du Issa El-Ali. På fråga om Issa har någon kommentar kring detta svarar han nej. På fråga om han har någon annan tolkning där vi (polisen) borde tolka annorlunda svarar Issa nej inga kommentarer.

Issa informeras att i chattarna kan vi också läsa att det pratas om en kvinna. 2020-09-17 kl. 20:24:53 " *Det räcker att den kvinnan bara säga att de var där"* och länge ner i chattarna *"Men den kvinnan kommer säga allt möjligt, jbg"*. Issa informeras att "jbg" har översatts och det kan tolkas som "fuck". På fråga vad Issa tänker om det som står där svarar Issa inga kommentarer. Issa informeras att vår (polisens) uppfattning är att det är Silvia Ibrahim som åsyftas och att man är rädd att hon skall berätta att personer varit i lägenheten efter brottet. På fråga om han har någon kommentar till det svarar Issa nej.
Issa informeras att vidare kan man läsa två andra SKY-användare som skriver med varandra. 2020-09-30 21:52:43 skriver ZDHGXH till 6UR7C4 *"Lilla kusin är ute", "En veckasen" "Tjocke är kvar , "Hahahahahahah"*.

Issa informeras att utifrån en brukaranalys som analytikern har tagit fram påstår vi (polisen) att brukare bakom ZDHGXH är din kusin Omar El-Ali. Issa tillfrågas om han har någon kommentar över det som ZDHGXH skriver. Issa svarar nej. Issa informeras att vi (polisen) menar på att *"Lilla kusinen är ute"* syftas på hans bror Mohammad El-Ali som också var frihetsberövad i detta ärende. Han frigavs 2020-09-23. Med tanke på att meddelandena är från den 30 och det står en vecka sedan (sju dagar) så stämmer det ganska bra i tid. På fråga om Issa har någon kommentar till det svarar han nej.

Issa informeras om att han själv blev frigiven 2020-10-01. Med tanke på att ZDH…skriver *"Tjocke är kvar"* så tolkar vi (polisen) att det är Issa han menar. Issa informeras att han satt frihetsberövad för tiden när meddelandet skrevs. Meddelandet skrevs 30 september 2020 och att han blev frigiven 1 oktober 2020. På fråga om Issa har någon kommentar över det svarar han nej.

Vidare informeras Issa att Nikola Grubisic sitter häktad i aktuellt ärende. På fråga om han vet vem det är svarar Issa att han känner igen namnet. På fråga om han kan berätta om sin relation till Nikola Grubisic svarar Issa ingen kommentar. På fråga hur länge de har känt varandra svarar Issa inga kommentarer. På fråga om Nikola Grubisic känner målsägandena i det här ärendet svarar Issa ingen aning. På fråga om vad Issas uppfattning gällande Nikola Grubisics roll i ärendet är svarar Issa, ingen aning. På fråga om Issa har träffat Nikola svarar Issa, nej han vet inte om han har träffat honom. Han har kanske sett honom ute så någon gång. Men inte mer än det. På fråga i vilket sammanhang det har varit så svarar Issa att han inte minns ens om han har träffat honom. Alla känner alla i Malmö och alla vet vem alla är. Men han tror inte att han har träffat honom.

Issa informeras om att Omar El-Ali också sitter häktad i aktuellt ärende. Issa ombeds att berätta om sin relation till Omar. Issa svarar att det är hans kusin och säger att han umgås knappt med killen. På fråga hur ofta de träffas svarar Issa att han inte har träffat honom på jävligt länge. Han har suttit. Det var flera år sedan han såg honom sist. Fhl påtalar om man tänker på under tiden för brottet dvs september 2020. Issa svarar att de träffades knappt. Någon gång, om ens det. Han hängde inte med honom så på det sättet. På fråga hur deras relation såg ut svarar Issa att deras relation var vanlig. Fhl förstår att de är kusiner men att man med vissa kusiner är mer tighta medans med andra träffas man vid festligheter. Issa svarar att deras relation inte var tight och inte heller fientligt. På fråga vad vanligt är för Issa svarar han att han inte vet hur han skall förklara alltså, *"hej å hejdå"*. Fhl påtalar att det som är vanligt för Fhl behöver inte vara vanligt för någon annan. Issa tillfrågas om han kan precisera närmare hur ofta de träffades. Issa svarar att han inte kommer ihåg hur ofta de träffades. På fråga om han minns hur ofta de hade kontakt, ringde eller skickade sms, svarar Issa att han inte minns alls. Vidare tillfrågas Issa om Omar har haft tillgång till hans lägenhet, Issa svarar nej.

Issa informeras att vi har läst de här chattarna och bland annat det 1BB… skrivit "*Säg att de*

som sitter är lägenhetsinnehavare, och shorty tog de idag". 1BB.. skrev den 16 september 2020. Omar El-Ali blev också gripen i detta ärendet samma dag. Alltså 2020-09-16, samma dag som 1BB skriver. Issa tillfrågas hur han ser på den kopplingen. Issa svarar inga kommentarer. Issa tillfrågas av Bitr.fhl om han tycker att vår (polisens) uppfattning (det här med lägenhetsinnehavare som det skrivs i chatten) är felaktig. Alltså kopplingen till honom. Issa svarar inga kommentarer.

Bitr.fhl påpekar att vi har nämnt Nikola. Issa tillfrågas ifall Nikola har några smeknamn eller kallas för någonting. Issa svarar ingen aning. Issa tillfrågas ifall han vet hur relationen mellan Nikola Grubisic och Omar El-Ali ser ut. Issa svarar ingen aning. Han vet inte heller om de känner varandra. På fråga om Issa har träffat dem tillsammans någon gång svarar han inga kommentarer. På fråga om det hände att Omar besökte honom och Silvia i deras lägenhet svarar Issa ingen kommentar.

Issa informeras vidare att Fhl kommer förklara vilka vi (polisen) menar är de huvudsakliga brukarna bakom SKY-pinen.

Vi menar att det är Nikola Grubisic som är den huvudsakliga brukaren av SKY-pin ARS4L0.

Issa ställer frågan om han kommer kunna behålla chattarna efter förhöret. Fhl förklarar att det kommer han inte få göra. Bitr.fhl tillägger att Issa kan titta på chattarna undertiden som Fhl berättar för honom vem som är huvudsakliga brukarna bakom varje SKY-pin. Issa svarar *"skit samma".*

Vi menar att det är Omar El-Ali som är den huvudsakliga brukaren av SKY-pin ZDHGXH.
Vi menar att det är Amin Lala som är den huvudsakliga brukaren av SKY-pin H7O1O0.
Vi menar att det är Mirza Masovic som är den huvudsakliga brukaren av SKY-pin V3T7BJ.
Vi menar att det är Goran Matic som är den huvudsakliga brukaren av SKY-pin DP2G3J.
Vi menar att det är en så kallad SKY-administratör som är den huvudsaklige brukaren av 1EC5D8.
Vi menar att det är Mardin Osman som är den huvudsakliga brukaren av SKY-pin 8L7PEX.

På fråga om Issa har några kommentarer på ovan alias svarar han nej och på fråga om han har någon relation till nämnda personer, Amin, Mirza, Goran och Mardin svarar han nej. På fråga om han vet vilka dessa är svarar Issa nej. På fråga om han känner till namnen Amin Lala Mirza Masovic, Goran Matic och Mardin Osman svarar Issa nej.

Issa informeras vidare att utifrån olika undersökningar så som övervakningskameror, taglistor och information från hans telefon som togs i beslag har vi (polisen) skapat en bild över hans förehavanden en kort tid före, under och efter brottet och kommer beröra ett antal områden. Issa informeras att han har blivit hörd gällande det som kommer beröras. Men med tanke på att det har gått långt tid sedan han blev hörd kommer vissa delar att beröras igen. Det kommer att ställas frågor och han kommer få möjligheten att kommentera dessa frågor igen.

Issa informeras att Fhl kommer att börja med flyktvägen. Issa informeras om att det finns samstämmiga vittnesuppgifter som har uppmärksammat skjutningen och som sedan beskriver flyktvägen till ett stopp på Hålsjögatan 15. Issa ombeds att berätta vad han känner till om detta. Issa uppger att han inte känner till om något.

Issa informeras att det finns vittnesuppgifter att kort efter skjutningen ankom två "nedsläckta" motorcyklar, alternativt mopeder, till Hålsjögatan 15. Issa ombeds igen att berätta det han vet om detta. Issa uppger nej.

Vidare informeras Issa att vittnen har sagt att personer hoppat av på adressen, knackat på en ruta och gått in. Issa ombeds att berätta vad han känner till om detta. Issa uppger ingenting. Utifrån det vittnen har sagt så tillfrågas Issa vem det är som släpper in dessa personer till den här adressen och då åsyftar vi (polisen) hans lägenhet på Hålsjögatan 15. Issa svarar inga kommentarer. På fråga om han var hemma när dessa personer anlände till hans lägenhet svarar Issa inga kommentarer. På fråga om hur många personer som anlände till hans lägenheten svarar Issa inga kommentarer och på fråga vilka dessa personer var svarar Issa igen inga kommentarer.

Issa informeras att det har gjorts husrannsakan i hans lägenhet på Hålsjögatan 15 där han bodde i tiden för brottet alltså i lgh 1006. Issa tillfrågas om han kan berätta vad han kommer ihåg från den händelsen. Issa svarar att han inte kommer ihåg något. På fråga om han minns vad som anträffades i den lägenheten svarar han nej. Bitr.fhl ställer frågan om han minns att polisen kom dit. Issa svarar ja. På fråga vad han kan berätta om det svarar Issa att de bara kom och tog ut dem och tog lite kläder, eller vad det nu var de tog. Det är det enda. På fråga av Bitr.fhl om han minns vad han gjorde när polisen kom svarar Issa att han inte minns. Fhl frågar Issa ifall han säger att han inte minns bara för att säga det eller menar han verkligen att han inte minns, så att Fhl förstår honom rätt. Issa svarar att han inte minns vad han gjorde när de kom. Han har för sig att han bara satt hemma och tittade på TV. Han minns inte exakt vad han gjorde. På fråga om han minns vad han gjorde en timme, eller en och en halv timme innan polisen kom svarar Issa nej.

Issa informeras att det finns vittnen som sett flera mörkklädda ansluta till adressen från Lorensborgsgatan och bl.a. två som bar på IKEA- och ICA-påse. Issa tillfrågas om han kan berätta vad han känner till om detta. Issa svarar inga kommentarer.

Fhl förklarar att i samband med den husrannsakan har man beslagtagit diverse klädesplagg bl.a. IKEA-kasse och ICA-påse innehållandes bland annat mörka kläder, kepsar, skor och en skyddsväst, blöta svarta kläder, arbetshandskar och en svart buff i badrummet. Issa tillfrågas om han kan berätta om det. Issa svarar inga kommentarer. På fråga vems dessa blöta kläder var svarar Issa inga kommentarer och på fråga hur dessa blöta kläder hamnade där, i hans lägenhet, svarar Issa inga kommentarer.

Issa informeras att det under den här husrannsakan anträffades en keps. Issa förevisas bild 4 från *Bilaga 3 – Bilder från ArenaLivs* **.** Det är en bild på en keps som NFC har fotograferat. Issa tillfrågas om det är en keps han känner igen. Issa svarar nej. På fråga från Bitr.fhl om han vet vems det är svarar Issa ingen aning. Issa informeras av Bitr.fhl att den hittades i hans lägenhet och tillfrågas om det är något han påminns om. Issa svarar nej. På fråga om han har sett någon bära en sådan keps svarar Issa nej. På fråga hur den här kepsen hamnade i hans lägenhet svarar Issa ingen aning. Fhl påtalar att det är en keps som anträffades i hans lägenhet. Issa svarar att han förstår det men att han inte vet hur den har hamnat där.

Issa informeras vidare att polisen har kontrollerat övervakningsfilmer i närområdet kring brottsplatsen, Kroksbäck, Sörbäcksgatan och på olika platser i Malmö. På Arenalivs på Hyllie Allé 23 i Malmö har det säkrats övervakningsfilm där man bl.a. sett Omar El-Ali, hans kusin, inne i butiken tidigare under brottsdagen. Under besöket var Omar iklädd en keps.
Vi (polisen) påstår att den keps som Omar El-Ali hade på dig under det besök är samma keps som anträffas i din lägenhet på Hålsjögatan 15. Issa förevisas samtliga bilder från *Bilaga 3 – Bilder från ArenaLivs.* (Bild 1-3 är urklipp från övervakningskameran från Arenalivs. Bild 4 är en bild på en keps fotograferad av NFC i samband med undersökning).

Issa informeras att Bild 1 är en bild där vi (polisen) påstår är Omar El-Ali. Bild 2 också en bild på Omar El-Ali och Bild 3 det är en in- zoomad bild på en keps. Issa tillfrågas av Bitr.fhl

om han minns något om kepsen när han får se de här bilderna. Issa svarar nej.

Issa tillfrågas om det är någon person som han känner igen från Bild 1 och Bild 2. Issa svarar inga kommentarer. Fhl påtalar att vi (polisen) påstår att det är Omar El-Ali. Issa svarar inga kommentarer.

Issa informeras om att kepsen som anträffas på Hålsjögatan 15, Bild 4 (bild som NFC har tagit) som också syns bäras av Omar El-Ali på ArenaLivs, vid undersökning av kepsen har säkrats Omar El-Alis DNA. Vid vidare undersökning av kepsen har man också kunnat säkra tändsatspartiklar som är samstämmiga med hylsor från brottsplatsen. Issa tillfrågas vad han har att säga om den information han får ta del av nu. Issa svarar inga kommentarer. På fråga om Issa förstår vad tändsatspartiklar är svarar Issa ja och på fråga hur Omars keps hamnade i hans lägenhet svarar han igen inga kommentarer.

Issa informeras att även på andra klädesplagg som anträffades i hans lägenhet har det anträffats tändsatspartiklar på. Issa tillfrågas vad han har att säga om det. Issa svarar inga kommentarer. Issa tillfrågas ifall det brukar förekomma vapen i hans bostad eftersom det säkrats tändsatspartiklar på bl.a. kepsen som anträffades hos honom i hans lägenhet. Issa svarar nej. På fråga om han har någon förklaring till hur det hamnade tändsatspartiklar både på kepsen och även på andra klädesplagg som anträffades i hans lägenhet svarar Issa nej. Bland annat på kepsen så är det tändsatspartiklar som överensstämmer med hylsorna från brottsplatsen. Issa svarar *"nej jag vet inte."*

Taglistor
Issa informeras om att han 2020-09-30 kl. 09:44 blev förhörd och att det i det förhöret har ställts en del frågor gällande en specifik nyckeltag, en blå tag.
Issa ombeds fritt berätta, det han minns om de frågor som ställdes till honom om den blåa tagen och taglistan, och vad han svarade. Issa uppger att han inte minns någonting.

I samma förhör visades bilder från övervakningskamerorna från parkeringsgaraget på Hålsjögatan samtidigt som det förklarades när en blå tag hade använts. *(Issa förevisas Bilaga 4-Taglista, som visats för honom i tidigare förhör).*

Taglistan visar de olika tider för när den blå tagen använts, bl.a. följande 2020-09-14:
Kl. 19:47:29 den 14 september för att komma in genom entrén
Kl. 20:24:36 används tagen för att öppna garageporten (in i byggnaden) och ett fordon körs in.
Kl. 20:28:21 används tagen vid entrén.
Kl. 21:03:24 används för att öppna garageport inifrån (ut ur bygganden)
Kl. 21:24:22 används tagen vid entrén.
Kl. 21:36:48 Används för att komma in i garaget från innergården.
Kl. 21:40:47 används tagen vid entrédörren.

Issa informeras om att han tidigare fått frågor och svarat men att det idag kommer ställas kompletterande frågor kring loggen som rör kl. 21:24:22, som rör entrén. Issa informeras om att det vid husrannsakan på Hålsjögatan 15 hittades en blå tag i en blå jacka och att det vid granskningen av ÖVK i garaget syns att han är klädd i en blå jacka. (*Issa förevisas Bilaga 5 – Bilder på Issa fr ÖVK garaget Hålsjögatan).* Issa informeras om att det under den tiden, i ett utklipp från ÖVK, ses två personer, personen längst fram påstås vara Issa klädd i en mörkblå, alltså en blå jacka. Issa tillfrågas om han känner igen bilden och om han vet vem som är på bilden han förevisas. Issa svarar att det är han själv.

Issa informeras om att han syns i garaget med en blå jacka och med tanke på att det är en blå tag som tas i beslag ifrån en blå jacka från lägenheten på Hålsjögatan 15, görs bedömningen

att det är just hans tag som har använts vid de olika tiderna som diskuterats med honom under förhöret. Issa svarar mmm.

I de krypterade SKY-chattarna ses att ARS4L0 2020-09-14 kl. 21:24:12 skriver till 1BB633 *"Är i lägenhet den ena klicka dem sprang de va bäck svart men en tömdes"*.

Issa uppmanas att tänka på tiderna, ARS4L0 skriver 21:24:12 och tag används 21:24:22 vid entrén. Jämförs dessa tider så är det enbart 10 sekunder som skiljer sig åt. Issa tillfrågas om han har någon kommentar kring detta och svarar nej, ingen kommentar.

Issa informeras om att tagen används och ARS skriver att han är i lägenheten, i stort sett samtidigt med tanke på den knappa tiden. Issa tillfrågas om han har någon kommentar kring det och svarar nej.

Granskning av BG112654-1

Issa informeras om att vi (polisen) har granskat hans telefon och bland annat tittat på samtal för att få en samlad bild över hans förehavanden utifrån det som granskats och undersökts. Bland samtalen i hans telefon som togs i beslag, BG112654-1, finns det ett inkommet samtal kl. 21:17:50 2020-09-14 från *Sissi* på telefonnummer som slutar på 2975. Issa får se hela telefonnumret. Vid kontroll av numret har det visat sig vara registrerat på Silvia Ibrahim. Issa tillfrågas om han känner igen numret och svarar ja, Issa tillfrågas även om det är Silvias nummer varpå han återigen svarar ja.

Issa förevisas *Bilaga 6 - Material från granskning av BG112654-1* och informeras om att det är meddelanden. 2020-09-14 20:14:02 finns ett inkommande sms till Issas telefon där det står *"Varför sticker du så fort luffaren behöver dig?"*. 30 sekunder senare svarar Issa *"Kmr nu"*. Några minuter senare skrivs *"Alltså på rkt så sneit"*. Issa informeras om att samtalet som kommer in 2020-09-14 21:17:50 är ett inkommande 14 sekunder långt samtal. Utifrån det Issa sagt i förhör gällande att Silvia varit hemma under kvällen den 14:e undrar vi vad detta samtal handlade om, samtalet på 14 sekunder. Issa frågar vilken tid det gällde och upplyses om att det var 21:17:50, Issa svarar att han har ingen aning. Issa tillfrågas om han minns var han befann sig när han fick detta samtal och svarar att han inte minns det. Issa informeras om att vi pratat om minuter och sekunder gällande tagloggarna (tiden 21:24:22 vid entrén) samt tidpunkten i krypterad SKY-chatt gällande *"Är i lägenhet.."* som skickas 21:24:12. Det 14 sekunder långa samtalet som nu berörs är 21:17:50 och utifrån tidigare förhör med Issa har det framgått att Silvia varit hemma vid denna tidpunkt. Issa tillfrågas om han kommer ihåg vad samtalet handlade om och var han befann sig när Silvia ringde till honom, Issa säger att han inte minns.

Issa informeras om att det i Snapchat gått att se en konversation mellan Issa och "om el". Issa förevisas "*Bilaga 6 - Material från granskning av BG112654-1"*. I konversationen står det att "om el" skickar *"Took a screenshot"*, alltså att det tas en skärmdump, 2020-09-14 20:02:03 (Läst 20:14:14) och *"Ok bror"* 20:02:06 (Läst 20:14:14). Sedan svarar Issa *"Löst"* 2020-09-14 20:14:15 (Läst 20:14:14). Försvararen uppmärksammar att det i meddelandet *"Löst"* står att det är läst innan det är skickat och undrar hur det kommer sig. Försvararen säger att han inte förstår just det. För att inte fastna vid just det meddelandet går vi vidare med innehållet i meddelandena som står.

Issa tillfrågas vem som är "om el" och svarar ingen kommentar. På fråga om Issa känner igen meddelandena han förevisades svarar han nej. Issa informeras att "om el" tolkas vara en förkortning på namnet Omar El-Ali. "om el" tar en skärmdump och skriver sedan *"Ok bror"* varpå Issa svarar *"Löst"*. Issa tillfrågas vad detta handlar om och svarar ingen aning. På fråga om vad det är som är löst svarar Issa att han inte vet, att detta var fyra år sedan.

På fråga om de hade kommit överens om något svarar Issa inga kommentarer, att han inte vet. På fråga om det kan ha varit så att de hade kommit överens att Omar El-Ali tillsammans med andra skulle komma hem till honom efter genomförandet av skjutningen svarar han nej.

Senare kl. 23:39:44 2020-09-14 skickar "om el" ett meddelande till honom genom att skriva *"Bror"*. Vid detta tillfälle är Issa frihetsberövad och har förmodligen inte sett meddelandet då mobilen tas i beslag. Issa tillfrågas om vad hans uppfattning är av att detta skrivs till honom. Issa svarar, ingen aning.

Strax innan, ca två minuter innan meddelandet, (23:37:06) ringer ett telefonnummer som slutar på 1382 med namn "Omar" till Issa som inte besvaras. Numret har kontrollerats och det går till Omar El-Ali. Issa förevisas sista obesvarade samtalet i samtalslistan (23:37:06) mellan "Omar" och "Issa". Därefter skickas meddelandet som förmodligen inte blivit läst av Issa. Meddelandet och samtalet tolkas som att Omar El-Ali vill höra sig för ifall Issa är tillgänglig och inte blivit frihetsberövad. På fråga om vad Issa har för kommentar till detta svarar han nej.

Issa får av Bitr.fhl till sig att "Omar" gäller Whatsapp och att det är registrerat på Omar El-Ali samt att det står "om el" i Snapchat. Issa tillfrågas om "om el" i Snapchat är Omar El-Ali varpå han svarar att han inte har någon aning samt att han inte har någon kommentar.

Issa informeras om att Omar El-Ali inte grips förrän 16 september 2020 och att Omar inte är frihetsberövad den 14:e, när Issa är det. Issa upplyses återigen om att det i Snapchat skickas meddelanden om skärmdump och *"ok bror"* varpå Issa svarar *"Löst"*. Issa tillfrågas återigen vad som är löst, Issa svarar att han inte minns. På fråga om det kommits överens om någonting, svarar Issa nej.

Issa informeras om att det tittats i hans samtalshistorik, vilka han samtalar med på brottsdatumet 2020-09-14 och att det just den dagen finns ovanligt många samtal med Omar El-Ali. På fråga om hur det kommer sig svarar Issa att han inte vet, ingen kommentar. Issa informeras om att han svarade "vanligt" när han tidigare i förhöret tillfrågades om sin relation till Omar. Issa uppger att detta är vanligt för honom. Fhl. påtalar att de i så fall har ganska tät kontakt. Issa uppger att han inte minns hur just den här dagen var. Bitr.fhl informerar om att Issa tidigare sagt att de säger "hej hej" gällande deras kontakt och hur ofta de hade kontakt. Issa svarar att det är olika, att han inte vet och att han inte minns hur de hade det för fyra år sedan. På fråga om han brukade prata såhär mycket med Omar El-Ali svarar Issa, vissa dagar. Issa påminns om att detta är en speciell händelse då han blir frihetsberövad och borde komma ihåg trots att det gått lång tid. Issa upplyses om att han haft många samtal med Omar, Issa svarar att han inte vet. På fråga om någonting planeras under denna dag eller om det bara har att göra med att de tycker om att prata mycket med varandra frågar Issa om detta är vanliga samtal det rör sig om. Issa informeras om att det är Whatsapp-samtal varpå han svarar att det inte planeras någonting.

Issa informeras om att han sitter frihetsberövad just nu och att Omar El-Ali också är frihetsberövad. Han informeras om att det sker en skjutning den 14 september 2020, det genomförs husrannsakan, det har påträffats en del klädesplagg, där det påträffats och säkrats tändsatspartiklar som överensstämmer med hylsor från brottsplatsen, det finns vittnen som sett efter skjutningen att det rört sig från Lorensborg till Issas adress och att det knackats på. Samtalen lyfts även fram. Issa uppger att han inte har någonting att kommentera.

Issa tillfrågas om vad han gör nuförtiden och uppger att han är timanställd och jobbar cirka 20-30 timmar i veckan. Issa uppger att han jobbar på Malmö Stad, på Kommunteknik, och

att han har hand om fontänerna i Malmö. Issa har varit anställd i cirka 1 år.

Issa tillfrågas om han bott på sitt nuvarande boende länge, han uppger att det är flera år och att han antingen flyttade dit 2021 eller 2022. Issa tillfrågas om han flyttade till sin nuvarande adress från Hålsjögatan 15 och svarar ja. På fråga om han mellanlandade någon annanstans svarar Issa nej.

Issa och försvararen tillfrågas om de har några frågor och svarar nej.

Förhöret avslutas kl. 17:17 men återupptas igen kl. 17:31 med anledning av några kompletterande frågor och förtydliganden.

Issa informeras om att det gåtts igenom flertalet chattar och att han fått ta del av vem de huvudsakliga brukarna är. Issa tillfrågas om han vet vem brukaren av SKY-pin 1BB633 är, Issa svarar nej. Issa informeras om att polisens uppfattning är att den huvudsakliga brukaren av 1BB633 är Nikola Djordevic. Issa tillfrågas om han känner igen namnet och svarar nej. På fråga om han hört namnet tidigare i något sammanhang svarar han nej.

Förhöret avslutas.

Issa har genomläst sitt förhör 2024-11-05 och har inga invändningar över sammanfattningen. Genomläsningen verkställdes av Insp F Rushiti och Pa L Spahiu.

Bilaga

Bilaga 1 - SKY ECC Chatt

Bilaga till Förhör 2024-10-23 15:28, diarienr 5000-K1123172-20

Beskrivning

Message Timestamp	Time			Message From Id	Message To Id	Message	Derived - Conversation Participants	Comment/Translation
2020-09-14	18:07:20	(+2)	CEST	ARS4L0	1BB633	Ska göra jobb bror idag	1BB633, ARS4L0	
2020-09-14	18:07:22	(+2)	CEST	ARS4L0	1BB633	Så är off	1BB633, ARS4L0	
2020-09-14	19:19:06	(+2)	CEST	1BB633	ARS4L0	Vadå för nåt	1BB633, ARS4L0	
2020-09-14	19:41:05	(+2)	CEST	ARS4L0	1BB633	Jag bråka med han banks bror ska knulla hans familj	1BB633, ARS4L0	
2020-09-14	19:41:11	(+2)	CEST	ARS4L0	1BB633	Över studsig horunge	1BB633, ARS4L0	
2020-09-14	19:41:19	(+2)	CEST	ARS4L0	1BB633	Skriver efter håller på nu	1BB633, ARS4L0	
2020-09-14	19:42:56	(+2)	CEST	1BB633	ARS4L0	Ok hur då bråka	1BB633, ARS4L0	
2020-09-14	19:42:57	(+2)	CEST	1BB633	ARS4L0	Han andra nämnde något på stan	1BB633, ARS4L0	
2020-09-14	19:43:05	(+2)	CEST	1BB633	ARS4L0	Men vrf slog du inte han vrf bråka	1BB633, ARS4L0	
2020-09-14	19:43:22	(+2)	CEST	1BB633	ARS4L0	Om det behövs gå o hämta bagaget	1BB633, ARS4L0	
2020-09-14	19:43:27	(+2)	CEST	1BB633	ARS4L0	Men då ta me dig alltihopa	1BB633, ARS4L0	
2020-09-14	19:52:42	(+2)	CEST	ARS4L0	1BB633	Bror vi behöver vapen jag svär dem pushar oss från alla håll	1BB633, ARS4L0	
2020-09-14	19:52:53	(+2)	CEST	ARS4L0	1BB633	Bror kunde knulla han men de mitt i stan han e fitta om jag slår han de inte över	1BB633, ARS4L0	
2020-09-14	19:53:02	(+2)	CEST	ARS4L0	1BB633	Jag ska kötta han	1BB633, ARS4L0	
2020-09-14	19:53:09	(+2)	CEST	ARS4L0	1BB633	IMG-1600105985840	1BB633, ARS4L0	*Bild på svartklädda ben och skor*
2020-09-14	19:53:42	(+2)	CEST	1BB633	ARS4L0	Hur då pushar er	1BB633, ARS4L0	
2020-09-14	19:53:48	(+2)	CEST	ARS4L0	1BB633	Bror rg pushar	1BB633, ARS4L0	
2020-09-14	19:53:52	(+2)	CEST	ARS4L0	1BB633	Hd pushar krocksböck pushar	1BB633, ARS4L0	
2020-09-14	19:54:01	(+2)	CEST	ARS4L0	1BB633	Dem har slått ihop sig	1BB633, ARS4L0	
2020-09-14	19:54:07	(+2)	CEST	1BB633	ARS4L0	Jo men du slår han såklart	1BB633, ARS4L0	
2020-09-14	19:54:14	(+2)	CEST	ARS4L0	1BB633	Varför va hjälper de jag hade knockat han barnet	1BB633, ARS4L0	
2020-09-14	19:54:26	(+2)	CEST	ARS4L0	1BB633	Men han våga inte säga något mot mig men han va	1BB633, ARS4L0	
2020-09-14	19:54:36	(+2)	CEST	ARS4L0	1BB633	Jag ska skotta han bror slår jag han jag förbereder	1BB633, ARS4L0	
2020-09-14	19:54:43	(+2)	CEST	1BB633	ARS4L0	Du hade satt han på plats	1BB633, ARS4L0	
2020-09-14	19:54:46	(+2)	CEST	1BB633	ARS4L0	Skitsamma nu	1BB633, ARS4L0	
2020-09-14	19:54:47	(+2)	CEST	ARS4L0	1BB633	Vet du varför jag inte slog han	1BB633, ARS4L0	
2020-09-14	19:54:51	(+2)	CEST	ARS4L0	1BB633	Han sa ingen vågar in i k	1BB633, ARS4L0	
2020-09-14	19:54:58	(+2)	CEST	1BB633	ARS4L0	O han e oförbered nu menar du?	1BB633, ARS4L0	

Message Timestamp	Time			Message From Id	Message To Id	Message	Derived - Conversation Participants	Comment/Translation
2020-09-14	19:55:01	(+2)	CEST	ARS4L0	1BB633	Ja dem kör runt jag lovar	1BB633, ARS4L0	
2020-09-14	19:55:09	(+2)	CEST	ARS4L0	1BB633	Jag ska visa han hur man vågar	1BB633, ARS4L0	
2020-09-14	19:55:28	(+2)	CEST	1BB633	ARS4L0	Ok gå o hämta allt då	1BB633, ARS4L0	
2020-09-14	19:55:39	(+2)	CEST	1BB633	ARS4L0	Fixa säkert stash sen gå o hämta	1BB633, ARS4L0	
2020-09-14	19:55:46	(+2)	CEST	1BB633	ARS4L0	Men då du måste hämta ALLT	1BB633, ARS4L0	
2020-09-14	19:56:31	(+2)	CEST	ARS4L0	1BB633	Hur många finns de där	1BB633, ARS4L0	
2020-09-14	19:56:32	(+2)	CEST	ARS4L0	1BB633	Måste veta	1BB633, ARS4L0	
2020-09-14	19:56:59	(+2)	CEST	1BB633	ARS4L0	Vrf	1BB633, ARS4L0	
2020-09-14	19:57:02	(+2)	CEST	1BB633	ARS4L0	Det är många	1BB633, ARS4L0	
2020-09-14	19:57:27	(+2)	CEST	1BB633	ARS4L0	Man kan inte stå o Räkna där	1BB633, ARS4L0	
2020-09-14	19:57:45	(+2)	CEST	1BB633	ARS4L0	Man måste hämta några ikea säckar o köra därifrån	1BB633, ARS4L0	
2020-09-14	20:03:46	(+2)	CEST	ARS4L0	1BB633	Okej bror vi håller på plocka fram några nu jag	1BB633, ARS4L0	
2020-09-14	20:03:59	(+2)	CEST	ARS4L0	1BB633	Inte därifrån du fatta va jag mena	1BB633, ARS4L0	
2020-09-14	20:04:59	(+2)	CEST	1BB633	ARS4L0	Kanske	1BB633, ARS4L0	
2020-09-14	20:05:00	(+2)	CEST	1BB633	ARS4L0	Hahah	1BB633, ARS4L0	
2020-09-14	20:10:07	(+2)	CEST	ARS4L0	8L7PEX	Dem har gått över gränsen	8L7PEX, ARS4L0	
2020-09-14	20:10:13	(+2)	CEST	ARS4L0	8L7PEX	Bror	8L7PEX, ARS4L1	
2020-09-14	20:10:14	(+2)	CEST	ARS4L0	8L7PEX	Walla dem horungarna brände dig familj allt till hajjen	8L7PEX, ARS4L2	
2020-09-14	20:10:14	(+2)	CEST	ARS4L0	8L7PEX	Dem har gått över gränsen	8L7PEX, ARS4L3	
2020-09-14	21:18:31	(+2)	CEST	ARS4L0	8L7PEX	MANNENNÅ	8L7PEX, ARS4L4	
2020-09-14	21:18:38	(+2)	CEST	ARS4L0	8L7PEX	Dem andra tog inte ens med gunen	8L7PEX, ARS4L5	
2020-09-14	21:18:45	(+2)	CEST	ARS4L0	8L7PEX	Vi hade en bara	8L7PEX, ARS4L6	
2020-09-14	21:19:24	(+2)	CEST	ARS4L0	8L7PEX	Där vi skulle	8L7PEX, ARS4L7	
2020-09-14	21:19:50	(+2)	CEST	ARS4L0	8L7PEX	Et	8L7PEX, ARS4L8	
2020-09-14	21:19:56	(+2)	CEST	ARS4L0	8L7PEX	Hämta våra kläder	8L7PEX, ARS4L9	
2020-09-14	21:20:40	(+2)	CEST	ARS4L0	8L7PEX	Våra lurar är i lekplatsen	8L7PEX, ARS4L10	
2020-09-14	21:20:45	(+2)	CEST	ARS4L0	8L7PEX	Ta dem	8L7PEX, ARS4L11	
2020-09-14	21:21:38	(+2)	CEST	ARS4L0	8L7PEX	Var är ni	8L7PEX, ARS4L12	
2020-09-14	21:21:51	(+2)	CEST	ARS4L0	8L7PEX	I f gård eller hos han som jag va med	8L7PEX, ARS4L13	

Message Timestamp	Time			Message From Id	Message To Id	Message	Derived - Conversation Participants	Comment/Translation
2020-09-14	21:22:33	(+2)	CEST	ARS4L0	8L7PEX	De längre ner	8L7PEX, ARS4L14	
2020-09-14	21:22:42	(+2)	CEST	ARS4L0	8L7PEX	De längst ner inte vänster utan höger	8L7PEX, ARS4L15	
2020-09-14	21:24:12	(+2)	CEST	ARS4L0	1BB633	Är i lägenhet den ena klicka dem sprang de va bäck svart men en tömdes	1BB633, ARS4L0	
2020-09-14	21:25:09	(+2)	CEST	1BB633	ARS4L0	Vadå tog ingen kanada?	1BB633, ARS4L0	
2020-09-14	21:30:38	(+2)	CEST	ARS4L0	1BB633	Bror jag körde dem såg oss komma de va bäck svart sanning tror ingen blev träffish den ena klicka snear	1BB633, ARS4L0	
2020-09-14	21:31:23	(+2)	CEST	1BB633	ARS4L0	Det blev värre bara	1BB633, ARS4L0	
2020-09-14	21:31:26	(+2)	CEST	1BB633	ARS4L0	Då	1BB633, ARS4L0	
2020-09-14	21:36:24	(+2)	CEST	ARS4L0	1BB633	Fuck de låt dem känna av	1BB633, ARS4L0	
2020-09-14	21:36:29	(+2)	CEST	ARS4L0	1BB633	Bror kanske blir stoppad	1BB633, ARS4L0	
2020-09-14	21:37:26	(+2)	CEST	1BB633	ARS4L0	Mannen om det nt r canada då de e bara bensin i bras	1BB633, ARS4L0	
2020-09-14+	21:40:33	(+2)	CEST	1BB633	H7O1O0	Där ser du när han ska lösa på sitt sätt	H7O1O0, 1BB633	
2020-09-14	21:40:41	(+2)	CEST	1BB633	H7O1O0	Bror folk kmr göra narr av det	H7O1O0, 1BB633	
2020-09-14	21:40:54	(+2)	CEST	1BB633	H7O1O0	Plus extra salt på såret	H7O1O0, 1BB633	
2020-09-14	21:41:43	(+2)	CEST	1BB633	ARS4L0	Skriv hur det går	1BB633, ARS4L0	
2020-09-14	21:42:17	(+2)	CEST	1BB633	H7O1O0	Ja om de stod innan me iphone nu de kmr byta mot verktyg iallafall	H7O1O0, 1BB633	
2020-09-14	21:43:07	(+2)	CEST	1BB633	H7O1O0	Samt de kmr söka nu, de enkelt de kmr ta de svagasta länken från icas sida. Gå o pressa honom att avslöja grejer elr goa	H7O1O0, 1BB633	
2020-09-14	21:43:31	(+2)	CEST	1BB633	H7O1O0	Bror det var bäck svart så de kan lika gärna varit ett barn elr kvinna	H7O1O0, 1BB633	
2020-09-14	22:49:41	(+2)	CEST	1BB633	H7O1O0	Hans lur e fortf offline	H7O1O0, 1BB633	
2020-09-14	22:50:09	(+2)	CEST	1BB633	BHM0CW	Va gör du	BHM0CW, 1BB633	
2020-09-14	22:50:23	(+2)	CEST	1BB633	H7O1O0	Ja säkert bror	H7O1O0, 1BB633	
2020-09-14	22:50:24	(+2)	CEST	1BB633	H7O1O0	Dom e nog nära stället	H7O1O0, 1BB633	
2020-09-14	22:50:28	(+2)	CEST	1BB633	H7O1O0	Ja	H7O1O0, 1BB633	
2020-09-14	22:50:44	(+2)	CEST	1BB633	H7O1O0	Så dom stoppar nog alla bilar spec me såna som han	H7O1O0, 1BB633	
2020-09-14	22:50:45	(+2)	CEST	1BB633	H7O1O0	Frågor	H7O1O0, 1BB633	

Message Timestamp	Time			Message From Id	Message To Id	Message	Derived - Conversation Participants	Comment/Translation
2020-09-14	22:50:51	(+2)	CEST	1BB633	H7O1O0	Va gör du ikv o så	H7O1O0, 1BB633	
2020-09-14	23:25:47	(+2)	CEST	1BB633	H7O1O0	IMG-1600118736973	H7O1O0, 1BB633	*Bild på nyhetsartikel ang skjutningen på Kroksbäck*
2020-09-15	10:57:00	(+2)	CEST	1BB633	H7O1O0	Ring o fråga om dom tagit hans sky	H7O1O0, 1BB633	
2020-09-15	10:57:03	(+2)	CEST	1BB633	H7O1O0	Annars vi måste wipea	H7O1O0, 1BB633	
2020-09-15	11:01:14	(+2)	CEST	1BB633	1EC5D8	Hej vännen	1EC5D8, 1BB633	
2020-09-15	11:01:17	(+2)	CEST	1BB633	1EC5D8	ARS4L0	1EC5D8, 1BB633	
2020-09-15	11:01:23	(+2)	CEST	1BB633	1EC5D8	Kan du wipea den?	1EC5D8, 1BB633	
2020-09-15	11:11:33	(+2)	CEST	1BB633	1EC5D8	Jag vet inte	1EC5D8, 1BB633	
2020-09-15	11:11:36	(+2)	CEST	1BB633	1EC5D8	Polisen tagit den	1EC5D8, 1BB633	
2020-09-15	11:11:44	(+2)	CEST	1BB633	1EC5D8	Antar det är nog bäst så	1EC5D8, 1BB633	
2020-09-15	11:18:04	(+2)	CEST	1BB633	1EC5D8	⍰	1EC5D8, 1BB633	
2020-09-15	11:20:32	(+2)	CEST	1BB633	H7O1O0	Wipead nu!	H7O1O0, 1BB633	
2020-09-15	11:21:04	(+2)	CEST	1BB633	H7O1O0	Bror tänk dig dom från tälje blev delgivna misstanke synnerligen grov narcotica brott	H7O1O0, 1BB633	
2020-09-15	11:21:36	(+2)	CEST	1BB633	H7O1O0	Eftersom de hade encro på sig när de greps o nu de öppnat o kollat deras konversationer dom emellan så nu de sitter för det oxo	H7O1O0, 1BB633	
2020-09-15	13:52:51	(+2)	CEST	1BB633	H7O1O0	Fattar du	H7O1O0, 1BB633	
2020-09-15	13:53:08	(+2)	CEST	1BB633	H7O1O0	Bror han vår r riktig hjärndöd alltså	H7O1O0, 1BB633	
2020-09-15	13:53:29	(+2)	CEST	1BB633	H7O1O0	Har alltid sagt blanda aldrig in en kruka i såna här	H7O1O0, 1BB633	
2020-09-15	14:56:58	(+2)	CEST	1BB633	H7O1O0	Allt säger sitt	H7O1O0, 1BB633	
2020-09-15	14:57:06	(+2)	CEST	1BB633	H7O1O0	Att han blanda in den korta räcker	H7O1O0, 1BB633	
2020-09-15	20:55:35	(+2)	CEST	1BB633	H7O1O0	Det var tryckisen	H7O1O0, 1BB633	
2020-09-15	20:55:43	(+2)	CEST	1BB633	H7O1O0	Han skrev ju efteråt därifrån	H7O1O0, 1BB633	
2020-09-15	20:56:03	(+2)	CEST	1BB633	H7O1O0	Men walla trodde han mena han blir stoppad när han körde hemåt elr nåt annat. Detta r knas	H7O1O0, 1BB633	
2020-09-15	20:56:26	(+2)	CEST	1BB633	H7O1O0	Bara fattas man hör verktygen oxo varit där då d e	H7O1O0, 1BB633	
2020-09-15	21:00:45	(+2)	CEST	1BB633	H7O1O0	Fattar du vilken chorba	H7O1O0, 1BB633	
2020-09-15	21:00:51	(+2)	CEST	1BB633	H7O1O0	De knullat hela systemet	H7O1O0, 1BB633	

Message Timestamp	Time			Message From Id	Message To Id	Message	Derived - Conversation Participants	Comment/Translation
2020-09-15	21:01:21	(+2)	CEST	V3T7BJ	DP2G3J	Cz	DP2G3J, V3T7BJ	
2020-09-15	21:03:07	(+2)	CEST	1BB633	H7O1O0	Ja du ser nu dom r glada han sitter det r detta d va ute efter	H7O1O0, 1BB633	
2020-09-15	21:03:09	(+2)	CEST	V3T7BJ	DP2G3J	Ja	DP2G3J, V3T7BJ	
2020-09-15	21:03:17	(+2)	CEST	1BB633	H7O1O0	Kanske nt torsk men dåligt o förklara	H7O1O0, 1BB633	
2020-09-15	21:03:27	(+2)	CEST	1BB633	H7O1O0	Har dom hittat verktygen elr fordonen?	H7O1O0, 1BB633	
2020-09-15	21:03:49	(+2)	CEST	V3T7BJ	DP2G3J	Nej	DP2G3J, V3T7BJ	
2020-09-15	21:03:55	(+2)	CEST	V3T7BJ	DP2G3J	Ko to kaze	DP2G3J, V3T7BJ	*Vem säger det*
2020-09-15	21:04:10	(+2)	CEST	V3T7BJ	DP2G3J	Flera st e gripna	DP2G3J, V3T7BJ	
2020-09-15	21:04:35	(+2)	CEST	1BB633	H7O1O0	Ja då de r kört	H7O1O0, 1BB633	
2020-09-15	21:04:44	(+2)	CEST	1BB633	H7O1O0	Kläderna man hade kunnat förklara	H7O1O0, 1BB633	
2020-09-15	21:05:04	(+2)	CEST	1BB633	H7O1O0	Men att dom hittar verktyg som kmr matcha brottsplats e slut punkt	H7O1O0, 1BB633	
2020-09-15	21:05:05	(+2)	CEST	V3T7BJ	DP2G3J	En av polisend känd kriminel	DP2G3J, V3T7BJ	
2020-09-15	21:05:07	(+2)	CEST	V3T7BJ	DP2G3J	Stolpe	DP2G3J, V3T7BJ	
2020-09-15	21:05:25	(+2)	CEST	1BB633	H7O1O0	Vrf skägget	H7O1O0, 1BB633	
2020-09-15	21:05:26	(+2)	CEST	1BB633	H7O1O0	Hahaha	H7O1O0, 1BB633	
2020-09-15	21:05:30	(+2)	CEST	1BB633	H7O1O0	Hur kom han in i bilden	H7O1O0, 1BB633	
2020-09-15	21:05:43	(+2)	CEST	V3T7BJ	DP2G3J	Du kan inte svenska hahahha	DP2G3J, V3T7BJ	
2020-09-15	21:05:44	(+2)	CEST	1BB633	H7O1O0	Vem snacka du me, korta elr ica	H7O1O0, 1BB633	
2020-09-15	21:06:34	(+2)	CEST	V3T7BJ	DP2G3J	Tydligen	DP2G3J, V3T7BJ	
2020-09-15	21:06:40	(+2)	CEST	V3T7BJ	DP2G3J	Videcemo	DP2G3J, V3T7BJ	*Vi får se*
2020-09-15	21:06:56	(+2)	CEST	V3T7BJ	DP2G3J	Otidji do hybbe överimo vidi sta kaze	DP2G3J, V3T7BJ	*Gå till hybbe överimo och se vad han säger*
2020-09-15	21:07:25	(+2)	CEST	1BB633	H7O1O0	Ja dom får köra nu så länge	H7O1O0, 1BB633	
2020-09-15	21:07:35	(+2)	CEST	1BB633	H7O1O0	Walla de r fittor dom här han ställt upp för	H7O1O0, 1BB633	
2020-09-15	21:07:42	(+2)	CEST	1BB633	H7O1O0	Kolla va som kommer hända ska du se	H7O1O0, 1BB633	
2020-09-15	21:07:55	(+2)	CEST	V3T7BJ	DP2G3J	Ja han har han alltid	DP2G3J, V3T7BJ	
2020-09-15	21:07:55	(+2)	CEST	1BB633	H7O1O0	Plus de hoppar kuk till kuk	H7O1O0, 1BB633	

Message Timestamp	Time			Message From Id	Message To Id	Message	Derived - Conversation Participants	Comment/Translation
2020-09-15	21:08:16	(+2)	CEST	V3T7BJ	DP2G3J	Ka nekoj grupi ali je pogodjen jedan nebitan	DP2G3J, V3T7BJ	*Mot någon grupp, men en obetydlig träffades*
2020-09-15	21:09:33	(+2)	CEST	1BB633	H7O1O0	Hur hade dom fått höra detta, r det en konversation s hade me marko på lur? Haha	H7O1O0, 1BB633	
2020-09-15	21:11:02	(+2)	CEST	1BB633	H7O1O0	Har inte dom beef?	H7O1O0, 1BB633	
2020-09-15	21:11:08	(+2)	CEST	1BB633	H7O1O0	Va säger han här nu då hahah	H7O1O0, 1BB633	
2020-09-15	21:14:10	(+2)	CEST	1BB633	H7O1O0	Om vemdå	H7O1O0, 1BB633	
2020-09-15	21:17:07	(+2)	CEST	1BB633	H7O1O0	Ja det kan du ge dig på dom r	H7O1O0, 1BB633	
2020-09-15	21:17:18	(+2)	CEST	1BB633	H7O1O0	Helt oskyldig skägg hahahaha kan tänka mig han snejar hahahahahahha	H7O1O0, 1BB633	
2020-09-15	21:17:33	(+2)	CEST	1BB633	H7O1O0	Va finns det ens att gå ihop för	H7O1O0, 1BB633	
2020-09-16	20:01:23	(+2)	CEST	1BB633	DP2G3J	Brate	DP2G3J, 1BB633	*Bror*
2020-09-16	20:01:34	(+2)	CEST	1BB633	DP2G3J	Jel mogu da te pomolim za nesto	DP2G3J, 1BB633	*Får jag be dig om något?*
2020-09-16	20:11:03	(+2)	CEST	1BB633	DP2G3J	Ako mozes da odes da se vidis sa hybbe	DP2G3J, 1BB633	*Om du kan gå och ses med hybbe*
2020-09-16	21:20:42	(+2)	CEST	1BB633	DP2G3J	Znas o cemu da ga pitas	DP2G3J, 1BB633	*Du vet vad du ska fråga honom om*
2020-09-16	21:20:51	(+2)	CEST	1BB633	DP2G3J	Vidi ako nesto mozemo da uradimo sada	DP2G3J, 1BB633	*Se om vi kan göra något nu*
2020-09-16	21:21:56	(+2)	CEST	1BB633	DP2G3J	Kazi na hybbe da su nasli stan, odelo i igracke da su isto nasli. Da sede oni sto su na njih stan, cak da su i malog shorty uzeli danas za to	DP2G3J, 1BB633	Berätta för hybben att de hittade lägenheten, kläder och leksakerna att de hittade det också. Att de som är lägenhetsinnehavare sitter, de har även tagit lilla shorty idag för det.
2020-09-16	21:22:34	(+2)	CEST	1BB633	DP2G3J	Det är katastrof	DP2G3J, 1BB633	
2020-09-16	21:23:07	(+2)	CEST	1BB633	DP2G3J	Pa kako sam cuo, tamo de su se presvukli u taj stan sve je ostalo, i kad su krenuli iz stana da su ih hapsili	DP2G3J, 1BB633	Som jag hörde, där de bytte om i den lägenheten är allt kvar, när de skulle lämna lägenheten greps de.
2020-09-16	21:27:15	(+2)	CEST	1BB633	DP2G3J	Brate	DP2G3J, 1BB633	Bror
2020-09-16	21:27:23	(+2)	CEST	1BB633	DP2G3J	40 min posle to sto se desilo	DP2G3J, 1BB633	40 minuter efter det som hände

Message Timestamp	Time			Message From Id	Message To Id	Message	Derived - Conversation Participants	Comment/Translation
2020-09-16	21:29:26	(+2)	CEST	1BB633	DP2G3J	Ne moras nista puno da izvadis, pitaj ga samo jel zeli nesto ovaj nas da se ucini ili sta. Kazi da sedu ti sto stoj na njih stan, i shorty uzeli danas. Da su nasli stan i valjda sve sto je bilo u njemu. I tamo gde su stavili igracke da su i njih nasli izgleda.	DP2G3J, 1BB633	Du behöver inte ta ut något mycket, fråga honom bara om han vår önskar något som vi kan göra eller något. Säg att de som sitter är lägenhetsinnehavare, och shorty tog de idag. Att de hittade lägenheten och jag antar allt som fanns i den. Och där de lagt leksakerna verkar de ha hittat dem också.
2020-09-16	21:29:27	(+2)	CEST	1BB633	DP2G3J	Kört	DP2G3J, 1BB633	
2020-09-16	21:29:39	(+2)	CEST	1BB633	DP2G3J	Dom gjort sån impuls grej	DP2G3J, 1BB633	
2020-09-16	21:30:03	(+2)	CEST	1BB633	DP2G3J	Ma sami su krivi sto su ih nasli, isli tamo lupali na staklo	DP2G3J, 1BB633	*Men de får skylla sig själva att de hitta de dem, de gick och slog sönder glas.*
2020-09-16	21:30:19	(+2)	CEST	1BB633	DP2G3J	Nije frank unutra. Ovaj sa mu wipe	DP2G3J, 1BB633	*Frank är inte inne. Han med mu wipe.*
2020-09-16	21:34:21	(+2)	CEST	1BB633	DP2G3J	Ne on nezna nista inte lönt	DP2G3J, 1BB633	*Nej han vet ingenting inte lönt*
2020-09-16	21:34:34	(+2)	CEST	1BB633	DP2G3J	Frank	DP2G3J, 1BB633	
2020-09-16	21:34:45	(+2)	CEST	1BB633	DP2G3J	Vec je ispricao sve ovom u helsingborg	DP2G3J, 1BB633	*Han har redan berättat allt till han i Helsingborg*
2020-09-16	21:35:05	(+2)	CEST	1BB633	DP2G3J	Ovi drugi su znali sve ostalo, frank nije bio u prici	DP2G3J, 1BB633	*Dessa andra visste allt annat, Frank var inte med i historien*
2020-09-16	21:35:22	(+2)	CEST	1BB633	DP2G3J	Ja han r riktig idiot för detta. Kmr kosta honom mkt	DP2G3J, 1BB633	
2020-09-16	21:38:00	(+2)	CEST	1BB633	DP2G3J	Nije. I reko sam mu nemoj, du kmr torska dom r golare o de e d dom vill att man ska göra misstag	DP2G3J, 1BB633	*Det är inte. Och jag sa till honom att inte göra det du kmr torska dom r golare o de e d dom vill att man ska göra misstag*
2020-09-16	21:38:30	(+2)	CEST	1BB633	DP2G3J	Han skrev på sin vanliga oxo att han ska göra nåt	DP2G3J, 1BB633	
2020-09-16	21:38:31	(+2)	CEST	1BB633	DP2G3J	Fattar du	DP2G3J, 1BB633	

Message Timestamp	Time			Message From Id	Message To Id	Message	Derived - Conversation Participants	Comment/Translation
2020-09-16	21:44:10	(+2)	CEST	1BB633	DP2G3J	Ja sam reko ovom drugom nasem u helsing, da ga nazove kod sebe i da ga smiri. Ma kaze nema sanse nije hteo da sedi miran. I cim sunse vratili za malme sledeci dan ovo	DP2G3J, 1BB633	*Jag sa till den andre våran i Hellsing att han skall ringa honom och lugna ner honom. Han sa att det inte var lönt han ville inte sitta still. Så fort solen kom till Malmö nästa dag hände detta.*
2020-09-16	22:08:20	(+2)	CEST	1BB633	DP2G3J	Pozdrav	DP2G3J, 1BB633	*Hälsningar*
2020-09-16	22:20:05	(+2)	CEST	1BB633	DP2G3J	Han har förhör imrn, så gå förbi han på eftermiddag om du kan	DP2G3J, 1BB633	
2020-09-16	22:21:18	(+2)	CEST	1BB633	DP2G3J	Frank ska träffa hybbe vid ett tiden, bättre du går o snackar än han pundaren	DP2G3J, 1BB633	
2020-09-16	22:26:04	(+2)	CEST	1BB633	DP2G3J	Ja gör så, sen försök ta efter förhöret oxo kolla va han säger	DP2G3J, 1BB633	
2020-09-16	23:21:46	(+2)	CEST	1BB633	DP2G3J	Ja kanske bättre innan förhör så att han får veta info som vi vet	DP2G3J, 1BB633	
2020-09-17	16:07:48	(+2)	CEST	V3T7BJ	DP2G3J	Hoppas dom släpper han	DP2G3J, V3T7BJ	
2020-09-17	16:39:25	(+2)	CEST	V3T7BJ	DP2G3J	Ja de e bull	DP2G3J, V3T7BJ	
2020-09-17	16:39:37	(+2)	CEST	V3T7BJ	DP2G3J	För hon kommer inte sitta tyst	DP2G3J, V3T7BJ	
2020-09-17	20:24:41	(+2)	CEST	1BB633	DP2G3J	Ali znas	DP2G3J, 1BB633	*Men du vet*
2020-09-17	20:24:53	(+2)	CEST	1BB633	DP2G3J	Dosta je da ta zena kaze oni su bili tamo	DP2G3J, 1BB633	*Det räcker att den kvinnan bara säga att de var där*
2020-09-17	20:25:07	(+2)	CEST	1BB633	DP2G3J	Dom behöver nt ens förhöra dom om lägenheten	DP2G3J, 1BB633	
2020-09-17	20:25:13	(+2)	CEST	1BB633	DP2G3J	Det håller för häktning	DP2G3J, 1BB633	
2020-09-17	20:25:32	(+2)	CEST	1BB633	DP2G3J	Sen det som hittats i lägenheten dom tar upp när de fått svar från labbet	DP2G3J, 1BB633	
2020-09-17	20:37:40	(+2)	CEST	1BB633	DP2G3J	Neznam, tako su rekli ovi za igracke. Mozda, videcemo. Onaj mali je znao ali sada i on sedi. To su njegovi rodjaci sto su imali taj stan, on je sve znao	DP2G3J, 1BB633	*Jag vet inte, det var vad de sa om leksaker. Kanske vi får se. Den lille visste, men nu sitter han också. Det är hans släktingar som hade den lägenheten, han visste allt*

Message Timestamp	Time			Message From Id	Message To Id	Message	Derived - Conversation Participants	Comment/Translation
2020-09-17	20:37:52	(+2)	CEST	1BB633	DP2G3J	Ali ta zena ce svasta da kaze da, jbg	DP2G3J, 1BB633	*Men den kvinnan kommer säga allt möjligt, jbg (fuck)*
2020-09-17	20:38:43	(+2)	CEST	1BB633	DP2G3J	Ako nisu nasli igracke onda je dobro	DP2G3J, 1BB633	*Har de inte hittat leksakerna så är det bra.*
2020-09-17	20:39:26	(+2)	CEST	1BB633	DP2G3J	Cak ako i nista ne kaze ova zena onda ce dobro proci	DP2G3J, 1BB633	
2020-09-17	20:39:27	(+2)	CEST	1BB633	DP2G3J	Ali, cim ih oni drze tolko dugo i ovog shorty uzeli to je kraj. Dom har tagit short 100% pga hon snackat	DP2G3J, 1BB633	*Men eftersom de håller dem så länge och de tog han shotry så är det slut/färdigt. Dom har tagit kort 100% pga hon snackat*
2020-09-17	20:41:16	(+2)	CEST	1BB633	DP2G3J	Neverujem ni ja	DP2G3J, 1BB633	*Jag tror inte heller det*
2020-09-17	20:48:24	(+2)	CEST	1BB633	DP2G3J	Da, trebali su da ih sakriju. Ne napolje	DP2G3J, 1BB633	*Ja, de borde ha gömt dem. Inte ute*
2020-09-17	20:49:04	(+2)	CEST	1BB633	DP2G3J	Budale majke mi kad sam cuo kako su uradili i sve nikad gore nisam cuo. Najsmesnije ovaj sto ga primio, nema veze sa tim	DP2G3J, 1BB633	*Dumma jag svär, när jag hörde hur det gjort det och allt, har inte hört något värre. Roligast är den som tog emot honom, han har inget med det att göra.*
2020-09-30	21:52:43	(+2)	CEST	ZDHGXH	6UR7C4	Lilla kusin är ute	6UR7C4, ZDHGXH	
2020-09-30	21:52:48	(+2)	CEST	ZDHGXH	6UR7C5	En veckasen	6UR7C4, ZDHGXH	
2020-09-30	22:20:50	(+2)	CEST	ZDHGXH	6UR7C6	Tjocke är kvar	6UR7C4, ZDHGXH	
2020-09-30	22:22:18	(+2)	CEST	ZDHGXH	6UR7C7	Hahahahahahah	6UR7C4, ZDHGXH	

Bilaga

Bilaga 2 - Bilder i SKY ECC Chatt

Bilaga till Förhör 2024-10-23 15:28, diarienr 5000-K1123172-20

Beskrivning

Bilder som skickas i meddelandena i chatten.

Bild från SKY-pin ARS4L0 skickad den 2020-09-14 kl 19:53:09 till SKY-pin 1BB633 efter meddelandet mellan samma parter ”Jag ska kötta han” (19:53:02).

Bild från SKY-pin 1BB633 skickad den 2020-09-14 kl 23:25:47 till SKY-pin H7O1O0.

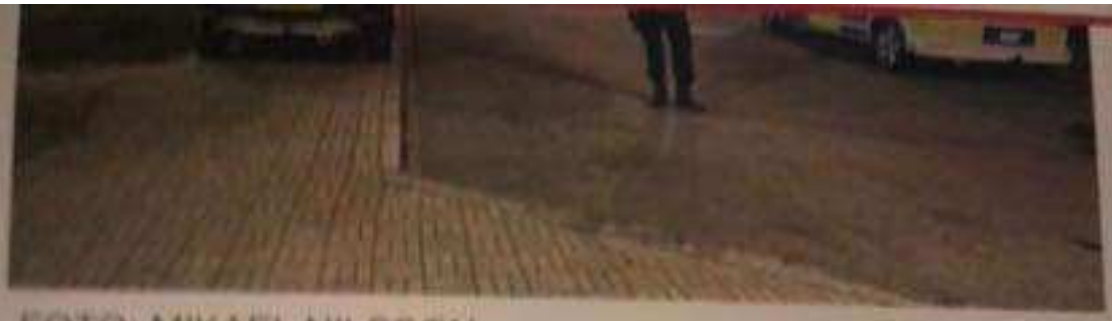

FOTO: MIKAEL NILSSON
Poliser på plats

Flera personer hörde av sig till polisen klockan 21.14 efter att ha hört eventuell skottlossning på Sörbäcksgatan i området Kroksbäck, i Malmö.

När polisen och ambulans kom till platsen hittade en man med skottskador. Den skadade mannen, som är i 20-årsåldern, är förd till sjukhus med ambulans, skadeläget är ännu okänt.

Den skjutne mannen ska enligt Sydsvenskan ha blivit träffad i benet och därefter sökt skydd i en jourbutik i närheten, där polisen hittade honom.

Bilaga

Bilaga 3 - Bilder från ArenaLivs

Bilaga till Förhör 2024-10-23 15:28, diarienr 5000-K1123172-20

Beskrivning

Bild 1.

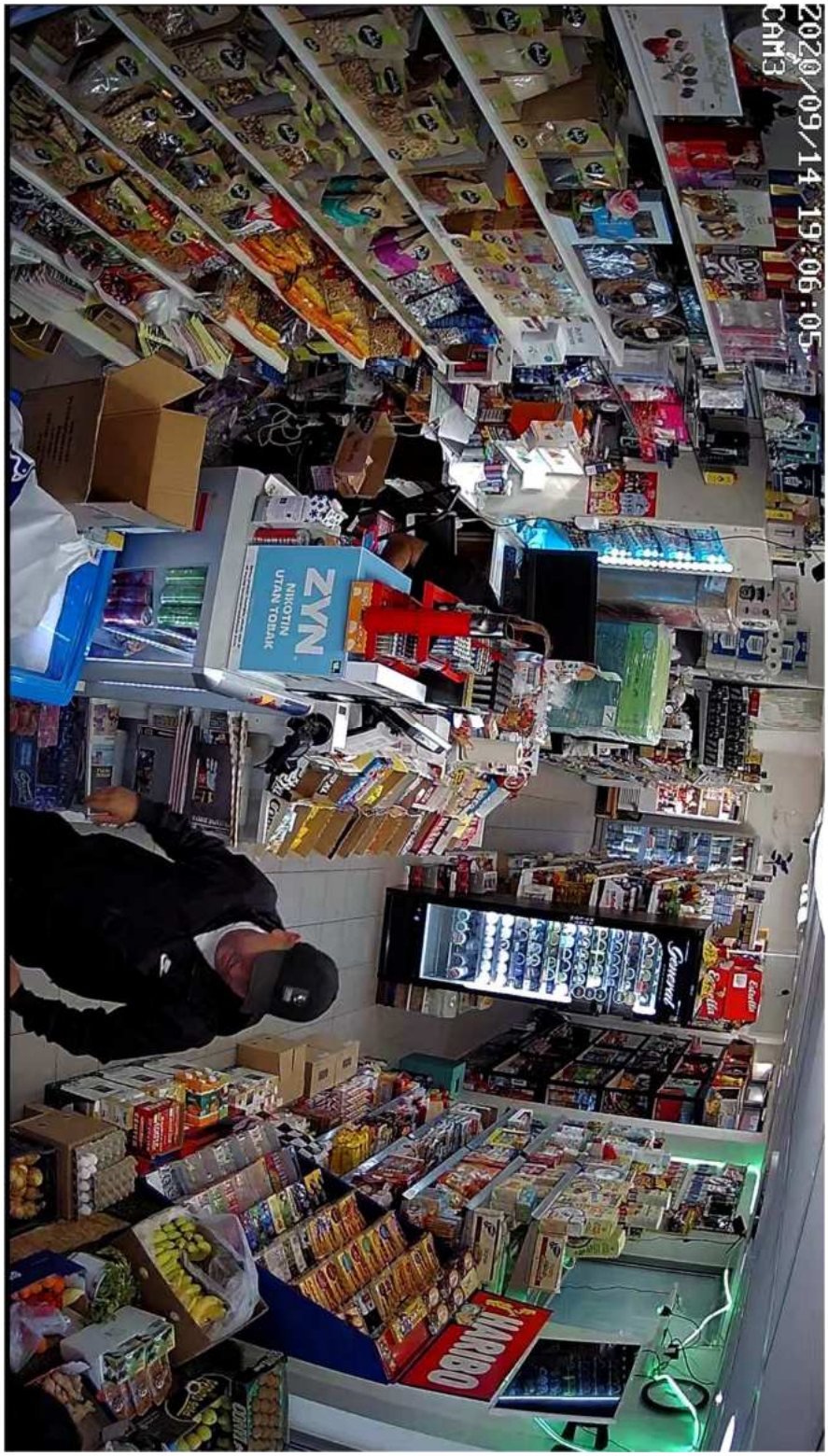
2020/09/14 19:06:05
CAM3
ZYN
NIKOTIN
UTAN TOBAK
General
Coca-Cola
HARIBO

Bild 2

Bild 3.

Bild 4.

Bilaga

Bilaga 4 - Taglista

Bilaga till Förhör 2024-10-23 15:28, diarienr 5000-K1123172-20

Beskrivning

Datum	Händelse	Påverkat	Utförd av	Ursprung	Text1	Text2
2020-09-14 21:40:47	Passage in	KL 37:4 MAL 80370 Hålsjögatan 15 Entré	80370-01115/Blå	Kv Hålsjön		
2020-09-14 21:36:48	Passage in	KL 43:7 MAL 80370 Hålsjögatan garage från innergård hus 2	80370-01115/Blå	Kv Hålsjön		
2020-09-14 21:24:22	Passage in	KL 37:4 MAL 80370 Hålsjögatan 15 Entré	80370-01115/Blå	Kv Hålsjön		
2020-09-14 21:03:24	Passage in	KL 43:2 MAL 80370 Hålsjögatan garageport ut	80370-01115/Blå	Kv Hålsjön		
2020-09-14 21:01:31	Passage in	KL 43:7 MAL 80370 Hålsjögatan garage från innergård hus 2	80370-01115/Blå	Kv Hålsjön		
2020-09-14 20:28:21	Passage in	KL 37:4 MAL 80370 Hålsjögatan 15 Entré	80370-01115/Blå	Kv Hålsjön		
2020-09-14 20:24:36	Passage in	KL 43:1 MAL 80370 Hålsjögatan garageport in	80370-01115/Blå	Kv Hålsjön		
2020-09-14 19:47:29	Passage in	KL 37:4 MAL 80370 Hålsjögatan 15 Entré	80370-01115/Blå	Kv Hålsjön		
2020-09-14 17:11:53	Passage in	KL 37:4 MAL 80370 Hålsjögatan 15 Entré	80370-01115/Blå	Kv Hålsjön		
2020-09-14 15:32:18	Passage in	KL 37:4 MAL 80370 Hålsjögatan 15 Entré	80370-01115/Blå	Kv Hålsjön		
2020-09-14 13:04:04	Passage in	KL 43:2 MAL 80370 Hålsjögatan garageport ut	80370-01115/Blå	Kv Hålsjön		
2020-09-14 13:02:21	Passage in	KL 43:7 MAL 80370 Hålsjögatan garage från innergård hus 2	80370-01115/Blå	Kv Hålsjön		

Bilaga

Bilaga 5 - Bilder på Issa fr ÖVK garaget Hålsjögat

Bilaga till Förhör 2024-10-23 15:28, diarienr 5000-K1123172-20

Beskrivning

XRN-2010A_CAM 16
2020-09-14 21:35:11

Bilaga

Bilaga 6 - Material från granskning av BG112654-1

Bilaga till Förhör 2024-10-23 15:28, diarienr 5000-K1123172-20

Beskrivning

Material från mobiltelefongransknings BG112654-1

Material från mobiltelefongransknings BG112654-1

	Snabbmeddelanden	2020-09-14 20:14:02(UTC+2)...	Från: silviaibraa liiiiiii Till: issaeel Issa El-Ali	Varför sticker du så fort den luffaren behöver dig?
	Snabbmeddelanden	2020-09-14 20:14:32(UTC+2)...	Från: issaeel Issa El-Ali Till: silviaibraa liiiiiii	Kmr nu
	Snabbmeddelanden	2020-09-14 20:22:01(UTC+2)...	Från: silviaibraa liiiiiii Till: issaeel Issa El-Ali	Allså på rkt så sneit
	Samtalslogg: Direk...	2020-09-14 21:17:50(UTC+2)...	Från: 46736432975@s.whatsapp.net Sissi Till: 46704241821@s.whatsapp.net Issa	00:00:14

2.3.1 Snapchat med "om el"

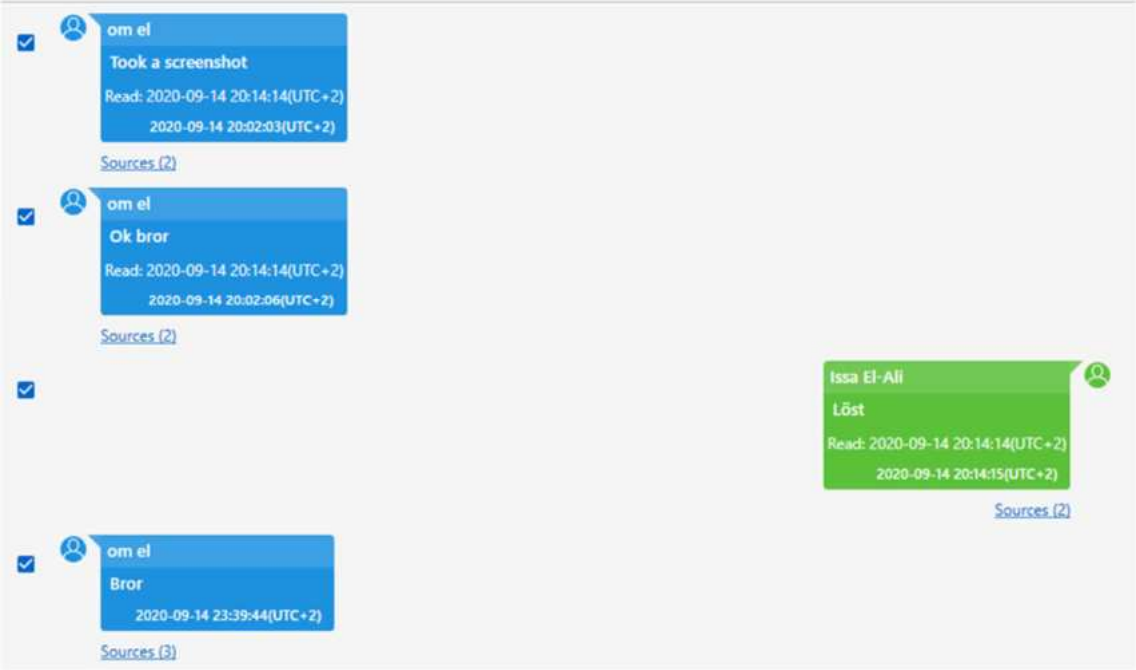

2.2.2 Samtal med Omar El-Ali datum 200914

	From: 46722161382@s.whatsapp.net Omar To: 46704241821@s.whatsapp.net Issa (owner)	2020-09-14 14:34:44(UTC+2)	00:00:51	Answered		WhatsApp
	From: 46704241821@s.whatsapp.net Issa (owner) To: 46722161382@s.whatsapp.net Omar	2020-09-14 14:40:26(UTC+2)	00:00:20	Answered		WhatsApp
	From: 46704241821@s.whatsapp.net Issa (owner) To: 46722161382@s.whatsapp.net Omar	2020-09-14 14:47:21(UTC+2)	00:00:07	Answered		WhatsApp
	From: 46704241821@s.whatsapp.net Issa (owner) To: 46722161382@s.whatsapp.net Omar	2020-09-14 16:12:20(UTC+2)	00:01:06	Answered		WhatsApp
	From: 46704241821@s.whatsapp.net Issa (owner) To: 46722161382@s.whatsapp.net Omar	2020-09-14 16:16:08(UTC+2)	00:00:45	Answered		WhatsApp
	From: 46722161382@s.whatsapp.net Omar To: 46704241821@s.whatsapp.net Issa (owner)	2020-09-14 16:19:20(UTC+2)	00:01:47	Answered		WhatsApp
	From: 46722161382@s.whatsapp.net Omar To: 46704241821@s.whatsapp.net Issa (owner)	2020-09-14 16:21:57(UTC+2)	00:00:27	Answered		WhatsApp
	From: 46704241821@s.whatsapp.net Issa (owner) To: 46722161382@s.whatsapp.net Omar	2020-09-14 16:42:39(UTC+2)	00:00:31	Answered		WhatsApp
	From: 46704241821@s.whatsapp.net Issa (owner) To: 46722161382@s.whatsapp.net Omar	2020-09-14 16:47:19(UTC+2)	00:00:00	Rejected		WhatsApp
	From: 46704241821@s.whatsapp.net Issa (owner) To: 46722161382@s.whatsapp.net Omar	2020-09-14 17:26:33(UTC+2)	00:00:16	Answered		WhatsApp
	From: 46722161382@s.whatsapp.net Omar To: 46704241821@s.whatsapp.net Issa (owner)	2020-09-14 18:41:13(UTC+2)	00:00:22	Answered		WhatsApp
	From: 46722161382@s.whatsapp.net Omar To: 46704241821@s.whatsapp.net Issa (owner)	2020-09-14 18:43:48(UTC+2)	00:00:43	Answered		WhatsApp
	From: 46704241821@s.whatsapp.net Issa (owner) To: 46722161382@s.whatsapp.net Omar	2020-09-14 19:32:33(UTC+2)	00:01:21	Answered		WhatsApp
	From: 46722161382@s.whatsapp.net Omar To: 46704241821@s.whatsapp.net Issa (owner)	2020-09-14 19:41:05(UTC+2)	00:00:00	Missed		WhatsApp
	From: 46704241821@s.whatsapp.net Issa (owner) To: 46722161382@s.whatsapp.net Omar	2020-09-14 19:41:19(UTC+2)	00:00:00	Not answered		WhatsApp
	From: 46704241821@s.whatsapp.net Issa (owner) To: 46722161382@s.whatsapp.net Omar	2020-09-14 19:41:44(UTC+2)	00:00:00	Answered		WhatsApp
	From: 46722161382@s.whatsapp.net Omar To: 46704241821@s.whatsapp.net Issa (owner)	2020-09-14 19:42:01(UTC+2)	00:00:02	Answered		WhatsApp
	From: 46722161382@s.whatsapp.net Omar To: 46704241821@s.whatsapp.net Issa (owner)	2020-09-14 19:42:11(UTC+2)	00:00:38	Answered		WhatsApp
	From: 46704241821@s.whatsapp.net Issa (owner) To: 46722161382@s.whatsapp.net Omar	2020-09-14 20:49:01(UTC+2)	00:00:00	Not answered		WhatsApp
	From: 46704241821@s.whatsapp.net Issa (owner) To: 46722161382@s.whatsapp.net Omar	2020-09-14 20:51:00(UTC+2)	00:00:00	Not answered		WhatsApp

	From: 46704241821@s.whatsapp.net **To:** 46722161382@s.whatsapp.net	Issa (owner) Omar	2020-09-14 20:54:35(UTC+2)	00:00:00	Not answered				WhatsApp
	From: 46704241821@s.whatsapp.net **To:** 46722161382@s.whatsapp.net	Issa (owner) Omar	2020-09-14 20:59:46(UTC+2)	00:00:39	Answered				WhatsApp
	From: 46722161382@s.whatsapp.net **To:** 46704241821@s.whatsapp.net	Omar Issa (owner)	2020-09-14 21:56:22(UTC+2)	00:01:18	Answered				WhatsApp
	From: 46722161382@s.whatsapp.net **To:** 46704241821@s.whatsapp.net	Omar Issa (owner)	2020-09-14 23:37:06(UTC+2)	00:00:00	Missed				WhatsApp

Polisen

Förhör

Förhör 8

Signerat av

Signerat datum

Enhet	Diarienr
Region Syd, Grova brott 5 Rgn Syd	5000-K1123172-20

Hörd person	Personnummer
El-Ali, Issa	19921228-1571

Den hörde är	ID Styrkt	Sätt	Ställning till misstänkt - målsägande - vittne
Misstänkt	Ja	Känd av förhörsledaren	

Tolk	Språk

Anledning till förhör / Misstankar som misstänkt har underrättats om	Underrättad om misstanke
Skyddande av brottsling, grovt brott, Gärningsman	2024-10-23

Ytterligare information om anledning till förhör

Misstänkt för grovt skyddande av brottsling den 14 september 2020 genom att han ensam eller gemensamt och i samförstånd med annan tillåtit personer att direkt efter brottet söka skydd i och dölja sig i hans lägenhet på Hålsjögatan 15 i Malmö samt i den lämna kvar i vart fall kläder som de haft på sig vid brottets utförande, varvid vissa av kläderna också tvättats. Brottet är att bedöma som grovt då det avsett särskilt allvarlig brottslighet.

Underrättad om 12 § FUK

Ja

Underrättad om rätt till försvarare	Godtar försvarare/biträde som rätten förordnar	Försvarare/biträde närvarande
		Ja

Försvarare/biträde önskas

Teodor Bodin

Förhörsledare	Förhörsdatum	Förhör påbörjat	Förhör avslutat
Fitim Rushiti	2024-11-05	09:11	10:06

Förhörsplats	Typ av förhör	Förhörssätt
Rum 404, häktet Malmö	RB 23:6	Videobandsförhör
Förhörsvittne	Utskrivet av	Ljudbandsförhör
	FR	

Involverad personal	Funktion
Leyla Spahiu	Biträdande förhörsledare

Berättelse

Förhöret är en sammanfattning. Issa är informerad om att förhöret spelas in på ljudband och video.

Direktcitat är skrivet i kursiv stil.

Issa är informerad om att han under förhörets gång måste säga till ifall det är någon fråga han inte förstår.

Issa blir erbjuden att få sina rättigheter enligt förundersökningskungörelsens 12 § upplästa men uppger att detta inte behövs.

Issa blir informerad om att misstanken gäller grovt skyddande av brottsling och att det är samma som sist och erbjuds få misstanken uppläst på nytt. Issa uppger att det heller inte

behövs. Issa tillfrågas om sin inställning sedan sist och uppger att han nekar.

Issa tillfrågas om det är något han har tänkt på som han vill ta upp sedan förra förhöret och uppger nej.

Vittnesiakttagelser:
Issa blir informerad om att det hållits en del förhör med olika vittnen i detta ärende. Både vid brottsplatsen, längst flyktvägen och även på andra platser som på olika sätt har med detta ärende att göra. Det finns vittnesuppgifter som tror sig ha sett honom tillsammans med andra personer i anslutning till flyktvägen på Hålsjögatan. Issa blir informerad om att det hållits ett förhör, ett så kallat fotokonfrontationsförhör med ett vittne. Issa tillfrågas om han vet vad ett fotokonfrontationsförhör är och uppger ja.

Issa blir informerad om att vittnet ska ha känt igen Issa från ovan händelse. Issa blir ombedd att berätta om detta och uppger att han inte har någon aning. Issa frågar när förhöret var, om det var nu eller i 2020. Issa informeras om att fotokonfrontationsförhöret med vittnet var år 2020 och inte nu. Issa frågar var vittnet ska ha sett honom. Issa blir informerad om att det ska ha varit i anslutning till hans bostad, Hålsjögatan 15. Issa tillfrågas om han kan berätta om detta och om det är något han känner igen, Issa svarar nej. Issa säger att han bor där men att han inte vet om vittnet sett honom i gården eller i trappan. Issa undrar var platsen är exakt som vittnet ska ha sett honom.

Issa blir informerad om att vittnet beskrivit en person som "den kraftiga med skägg som polisen tog med sig" och har i en fotokonfrontation uppgett att Issa var en av de cirka 6–7 personerna som var på gården på Hålsjögatan 15. Han ska enligt vittnet ha gått lite före de andra personerna. Issa uppger att han inte känner igen detta.

På fråga om Issa varit med dessa personer som iakttogs på Hålsjögatan efter det att det skjutits på Sörbäcksgatan den 14 september 2020 svarar han nej.

Issa informeras att detta gäng med personer ska ha iakttagits av vittnet ett par minuter efter att han sett två mopeder komma i hög fart. Personerna ska ha kommit från det håll som mopederna försvann mot. På fråga om vilka dessa personer var svarar Issa ingen aning.

På fråga om vem Issa var med vid cirka 21:20-tiden aktuell dag svarar Issa att han endast var med sin lillebror. På fråga om uppgifterna om att vittnet pekat ut Issa som en av cirka 6–7 personer stämmer eller ej svarar Issa nej.

Issa informeras att ett annat vittne har uppgett att han tror att klockan var mellan 21:15-21:30 när han iakttog två mopeder på gång/cykelbanan på Hålsjögatan. Issa bor på Hålsjögatan och tittar man på Issas tagghistorik så används taggen, som anses vara hans, kl. 21:24:22 vid entrén. På fråga om vad Issa sett eller hört vid denna tidpunkt svarar Issa ingenting. Issa uppger att de varit och handlat just då på Möllan, om han minns rätt. På fråga om vad de handlat svarar han att han inte minns exakt, snus eller något sådant, men att han varit med sin lillebror på Möllan och handlat och sedan gått hem som vanligt.

Issa informeras att ytterligare ett vittne har uppgett att det kom 6–7 killar till platsen som sammanträffade med killarna på mopederna. Det verkade vara en samling av äldre ungdomar. Jämför man denna uppgift med tidigare vittnesuppgifter där vittnet pekade ut Issa i en fotokonfrontation så verkar Issa ha befunnit sig på denna plats med ett gäng personer. Issa svarar nej, att han inte varit det.

Issa ombeds berätta närmre om vad han minns kring hur det var när de kom hem. Issa uppger

att han inte minns så mycket, det var fyra år sedan, de var och handlade och stack hem, och efter en stund så kom polisen.

Issa tillfrågas om han minns om han träffade någon på gården, något gäng på 6–7 personer. Issa svarar att det är Bellevuegården, det hänger alltid gäng på den gården, hela Bellevue består av ungdomar som hänger, det är ingenting man lägger märke till på det sättet. Issa tillfrågas om han har reagerat över de uppgifterna som andra vittnen har reagerat över, alltså att de sett mopeder och ett antal personer, cirka 6–7 personer. Issa svarar nej.

Issa blir informerad om att han i tidigare förhör uppgett att han träffat två vänner tillsammans med sin bror Mohammed vid Möllan vid cirka 21-tiden och att han var hemma på Hålsjögatan cirka 30 min efter att de lämnat lägenheten. Issa uppskattade vid det förhöret att det tar cirka 7 minuter att köra från hans lägenhet till Bergsgatan.

Issas tag, den blå tag nämndes i förra förhöret med honom, verkar tillhöra Issa och har registrerats 2020-09-14 kl. 21:24:22 vid entrén. Vid förhör med Issa 2020-09-30 kl. 09:44 har han fått frågor gällande tag-historiken och gällande just loggen 2020-09-14 kl. 21:24:22 står det följande: *"Kl. 21:24 används tagen igen. Issa tillfrågas om vem som använder den och svarar att han tror att det är han själv och att han är tillsammans med sin lillebror. De hade då varit på Möllan och träffat Hani och Briche. På fråga om de släppte in någon säger Issa att det bara var han och Mohammad. Ingen annan."* På fråga om Issa minns att han svarade såhär svarar han ja, något sånt. På fråga om han vidhåller det han uppgett för fyra år sedan svarar han ja. Issa uppger att han inte minns om de träffat någon eller om de bara hade handlat, men han vet att de var på Möllan i alla fall.

Kl. 21:36:48 i tag-historiken framgår att tagen används för att komma in i garaget från innergården. Issa tillfrågas om vad han gjort från det att hans tag användes vid entrén 21:24:22 och från det att hans tag används för att komma in i garaget. Det rör sig om cirka 12 minuter. Issa uppger att han minns att han hämtade en joint han hade gömt i garaget, han hade varit hemma innan det tror han om han inte minns fel. På fråga om han minns vem han hämtade jointen med svarar Issa att det var lillebrodern Mohammed. På fråga om Issa var hemma innan han hämtade det i garaget svarar han att han inte minns men att han tror det.

Issa tillfrågas vad tag-loggen "att komma in i garaget från innergården" betyder och svarar att det är så man kommer in i garaget om man inte använder huvudingången som är längre bort. På fråga var huvudingången är svarar Issa där man kör in med bilar. Man kommer in till garaget antigen in därifrån eller från innegården. På fråga om man kan ta sig in på annat sätt exempelvis från fastigheten svarar Issa nej.

På fråga om han träffar någon när han var ute och hämtade den här jointen svarar Issa nej det tror han inte. Biträdande förhörsledare (Bitr.fhl) påtalar med tanke på de här vittnesuppgifterna skall ha sett flertalet personer svarar Issa, inte vad han minns. Förhörsledaren (Fhl) påtalar om man tolkar och förstår honom rätt, uppgifterna från förhöret som man höll med honom 2020 där han säger att det kan har varit han som har använt tagen, så vet han inte om han är i lägenheten då, i sin bostad. Issa är tyst. Fhl påtalar eller är det så att han inte minns att han var i lägenheten eller är säker på att han var i lägenheten. Issa svarar att han inte minns. Fhl påtalar att Issa minns att han skall ha varit och hämtat en joint, ca 12 minuter efteråt och tillfrågas om han var hemma däremellan. Issa svarar att han inte minns. På fråga om han minns vad han gjorde svarar Issa nej.

Issa informeras att han har i tidigare förhör uppgett att han hämtade en joint som han hade gömt i garaget med sin bror Mohammed, ni ska sedan ha gått hem till dig. Issa tillfrågas om han var i sällskap med fler än sin bror Mohammed under denna tidpunkt eller om han var där

med någon annan. Eller var det bara med hans bror Mohammad som han minns. Issa svara vad han minns så var det bara hans bror.

Fhl påtalar hur kommer det sig att vittnen pratat om ett gäng eller en samling på upp till 8 personer och tillfrågas om det är något han har sett. Issa svarar ingenting han har lagt märke till.

Issa informeras om man tittar tidsmässigt ska han ha befunnit sig på Hålsjögatan när dessa vittnen gjort sina iakttagelser. Med tanke på tag-historiken och vittnets iakttagelser tolkar vi att han skall ha befunnit sig på Hålsjögatan. Issa svara okej. Issa tillfrågas vad han har att säga om det. Issa svarar *"ingenting att säga om det"*. Issa tillfrågas om han förstår hur vi resonerar. Att det finns vittnesuppgifter som vid en fotokonfrontation har berättat att han tycks känna igen honom från den här grupperingen. Att det finns vittnesuppgifter som har iakttagit de här mopederna och grupp av personer. Issa tillfrågas om han förstår hur polisen tänker och sätter det i ett sammanhang. Issa svarar att han förstår. Fhl påtalar att vi vill få en klar bild från hans sida och tillfrågas om han är med i gården och träffar de här, det här gänget på 6–7 personerna. Issa svarar *"nej det är jag inte"*.

Inbrottet/överträdelse i hans bostad
Issa informeras att det skedde ett inbrott i hans bostad när lägenheten var avspärrad. Det har upprätts en anmälan t.o.m. Måndag 2020-09-21 23:52 på Hålsjögatan 15.

Issa tillfrågas vad han kan berätta om denna händelse. Issa ställer frågan när det var och informeras att det var den 21. Issa informeras att han blir gripen den 14 och så hände detta inbrottet ganska sent på måndagen den 21 september. Issa svara okej men jag satt väl häktat då. Issa informeras att han satt häktad då och tillfrågas om han kan berätta någonting om händelsen, om det hade kommit till hans kännedom. Issa svarar att han fick reda på att han hade fått inbrott och det var när han hade kommit ut. Det var inget mer än det. På fråga när han fick reda på att ett inbrott hade skett i hans lägenhet svarar Issa att han inte minns och på fråga hur han fick veta det svarar Issa att det var en lapp "Du har haft inbrott" från polisen tror han.

På fråga varför det här inbrottet skedde tror han svarar Issa inte en aning. Folka kanske visste att han var häktad och de ville in och tjuva grejer. Han vet inte. På fråga om han blev av med någonting svarar Issa att han inte minns. Han blev av med lite pengar som han inte ens fick tillbaka och sådana här grejer. På fråga om hur mycket pengar det rörde sig om svarar Issa att det inte var så mycket. Det var några tusenlappar. Dessa förvarade han i en låda i bordet. Issa säger att han inte vet ifall det var polisen eller om det var inbrottstjuvarna som tog dessa. Något av det var det i alla fall. Fhl skrattar och svarar att det nog inte var poliserna. Issa tillägger att det vet man inte, det har hänt tidigare.

Vidare tillfrågas Issa om det fanns något i hans lägenhet som inte borde vara där. Issa svarar nej. På fråga om det fanns något som hade med brottet på Sörbäcksgatan att göra svarar Issa nej inte vad han vet.

Issa informeras att med tanke på att det i lägenheten beslagtagits diverse klädesplagg bl.a. IKEA-kasse och ICA-påse innehållandes bland annat mörka kläder, kepsar, skor och en skyddsväst, blöta svarta kläder, arbetshandskar och en svart buff i badrummet och vissa av nämnda saker har koppling till brottet är vår uppfattning att det kanske har funnits annat i hans lägenhet som polisen har missat och det är därför det görs inbrott i hans lägenhet för att dölja gods eller spår. Issa tillfrågas vad han tänker på när han får höra denna information. Issa svarar det tror han inte på för att han har haft inbrott där tre, fyra gånger. Det är första våningen på Bellevuegården. Han har haft minst tre gånger inbrott där. Han har gjort

anmälningar på detta som polisen själva kan se det. Issa tillägger att var enda våning på ettan har haft inbrott, tror han. Issa tillägger också när folk har vetat att han har varit häktad och ingen var hemma så har de gjort inbrott. Fhl påtalar om man tolkar honom rätt så är det slumpmässigt att det görs inbrott i hans lägenhet som han tror. Issa svarar ja.

Issa informeras att i förra förhöret så pratade vi om vad som hade påträffats i hans bostad och gick igenom massa chattar. I chattar som vi har visat för honom står det 2020-09-16 kl. 21:29 ett meddelande skickat av SKY-pin 1BB633 (alltså den polisen anser vara Nikola Djordevic) till SKY-pin DP2G3j (den polisen anser vara Goran Matic) där det bland annat står *"…..Att de hittade lägenheten och jag antar allt som fanns i den. Och där de lagt leksakerna verkar de ha hittat dem också."*

Issa tillfrågas varför skriver 1BB… så tror han. Issa svarar ingen aning. På fråga vad innebär "leksakerna" för honom svarar Issa ingen aning. Issa informeras att vi tolkar att "leksaker" kan syftas på vapen och tillfrågas om han har någon annan uppfattning. Issa svarar ingen aning vad det syftas på. På fråga om det fanns gömda vapen i hans lägenhet svarar han nej aldrig.

Issa informeras att det finns vittnesuppgifter gällande inbrottet som skett av tre gärningsmän. En av killarna ska ha hörts säga åt de andra att springa in till toaletten och skita i de andra rummen. Han ska även ha sagt att han ska raka vägen in till toaletten och slita ut badkaret, undermattan i ventilen. Issa tillfrågas vad han tänker på när han får höra denna information. Issa svarar ingen aning. Fhl påtalar så med tanke på det Fhl förklarat att det skett ett inbrott och med tanke på det vi har pratat om i tidigare förhör att det finns klädesplagg och andra saker i hans bostad som har koppling till brottet på Sörbäcksgatan och med tanke på det här vittnesuppgifterna som nyss nämnts, att man skall springa in till toaletten och skita i de andra rummen och slita ut badkaret under mattan i ventilen och i chattarna pratar man om saker vi tolkar kan vara vapen. Issa svara "mm". Issa tillfrågas hur han tänker när Fhl sammanfattar såhär för honom. Issa svarar att det bara låter dumt. Han vet inte vad han skall säga.

Issa tillfrågas av Bitr.fhl vad är anledningen till att de fokuserar på badrummet vid ett inbrott. Issa svarar ingen aning. På fråga om han hade något gömt under badkaret i någon ventilation i hans lägenhet svarar Issa nej. Issa informeras att polisen misstänker att det kan ha legat ett vapen där och får frågan om det gjorde det. Issa svara nej. Kopplingen görs med tanke på vittnesiakttagelser, det som skrivs i chatten. Issa svarar nej det har inte legat något vapen där. Issa tillfrågas av Bitr.fhl om det kan ha legat något annat under badkaret i undermattan i ventilen som de här som har gjort inbrottet och överträdelsen kan ha velat ha. Issa svarar nej, nej ingenting.

Bilder vid husrannsakan.
Issa informeras att han skall få se ett antal bilder.

Issa informeras, jämförs bilder som är tagna från husrannsakan 2020-09-14 med bilder från husrannsakan vid kriminalteknisk platsundersökning 2020-09-24 ser man att badkaret var utflyttat från väggen och att en plåtskiva hängde löst. Vittnesuppgifter finns om att det bara var snack om toaletten när inbrottet pågick. Issa förevisas ***Bilaga 1 – Badrumsbilder***.
Issa informeras att Bild 1 och Bild 2 så ses badkaret när kriminaltekniskundersökning görs och på Bild 4 ser man hur badkaret är orörd och opåverkad. Bild 4 har fotograferats i samband med husrannsakan som görs den 14e september. Issa tillfrågas om han eller Silvia brukar förvara värdesaker i badrummet under badkaret. Issa svara nej.

Issa tillfrågas, förutom pengarna som han sa att dessa försvann, var det någonting annat. Issa svarar usch det minns jag inte och på fråga om han minns om han kompletterade ärendet med

saker som hade försvunnit svarar Issa att han inte minns.

Bitr.fhl påtalar att han sa att han hade tidigare haft inbrott och tillfrågas om det har skett där inne vid badrummet de gångerna också, om han minns. Issa svarar att det minns han inte. Issa tillfrågas av Bitr.fhl nu när han har fått se bilderna från badrummet om han tycket det är konstigt att det ser ut så eller tycker han att det är normalt. Issa svarar att han inte vet.

Vidare informeras Issa att det filmades i hans lägenhet i samband med husrannsakan och att han kommer se dessa videofilmer. Försvararen ställer frågan från vilken av husrannsakan det är. Fhl förklarar att det är från den 14 september. Det är enbart en husrannsakan som görs. Den 24 september är det en kriminaltekniskundersökning/platsundersökning som görs och vid undersökningen brukar kringteknikerna/forensikerna också fotodokumentera undersökningen.

Issa förevisas två stycken videofilmer. Den första heter ***IMG_0056.MOV*** och den andre heter ***IMG_0058.MOV***. Issa informeras att i den senare videofilmen ses enbart badrummet. Man filmer badrumsgolvet där det syns att det är blött och även kläder som är blötta som finns på badkarskanten. Issa tillfrågas av Bitr.fhl vad han tänker på när han har fått se de här filmerna. Issa svarar *"jag vet inte. Ingenting. Vad skall jag tänka"*. På fråga om han minns att det såg ut så svarar Issa att detta är för fyra år sedan. Han minns inte mycket över hur det såg ut den kvällen.

Issa informeras att han också skall få se bilder från husrannsakan från den 14 september. Issa förevisas bilder från husrannsakan på Hålsjögatan 15. (Se ***"Foto över husrannsakan på Hålsjögatan 15 Malmö"*** upprättat av Insp Fitim Rushiti 2024-10-01. Handlingen finns som externt dokument i ärendet.) Issa förevisas också stillbilder från videofilm ***IMG_0058.MOV***. Se ***Bilaga 2 - Stillbilder från Video IMG_0058.MOV*** .

Issa uppmanas titta på Bild 3 i ***Bilaga 2 - Stillbilder från Video IMG_0058.MOV*** . Issa tillfrågas vad han kan berätta på den bilden han tittar på. Issa uppger att det är en droppe vatten. Fhl påtalar att man ser golvet och att det är blött. Likaså ser man det på Bild 4, Bild 5 att det är blött. Bitr.fhl tillägger att man ser också att det är smutsigt på golvet och att det ser ut som grus eller något. Issa ställer från om det inte är från poliserna. Bitr.fhl förklarar att hon antar att det spelas in innan de har påbörjat husrannsakan. Issa tillfrågas om han tror att det är polisen som har trampat där och smutsat ner och droppat vatten eller vad det är han menar. Issa svarar att han inte vet. Issa informeras också att även en tändare ligger på badrumsgolvet. Tändare syns på Bild 4. Issa informeras också att på videon ***(IMG_0056.MOV)*** kan man se att det är fuktigt på golvet in mot vardagsrummet, på parketten. Issa förevisas den fuktiga fläcken i vardagsrummet en gång till. Bitr.fhl påtalar att det är blött på badrumsgolvet och svarta grusdetaljer, eller vad det nu är som man ser samt att de är fuktig fläck på parketten. Issa tillfrågas om han kan berätta det han förevisas. Issa svarar att han inte minns hur det blev blött. Det är inte mycket han kan berätta.

Issa informeras att på de här stillbilderna från videofilmen från badrummet (Video ***IMG_0058.MOV***) Bild 7 och Bild 8 ser man kläder. Bild 7 är en översiktsbild där man ser kläder. Bild 8 är en närbild på kläderna. Issa svarar ja. Issa tillfrågas om han kan berätta någonting om dem här kläderna som finns på badkarskanten. Issa svarar nej. På fråga vems dessa kläder är svarar Issa att han inte minns vems det är. På fråga varför det ligger blöta kläder på badrumskanten svara Issa att han inte vet men ibland när man tvättar så är det fullt i tvättstugan så kan man tvätta det för hand. På fråga av Bitr.fhl om han brukar göra det svarar Issa någon gång, ibland. På fråga om han har tvättat dem här kläderna som ligger på badkarskanten svarar Issa att han inte minns. På fråga av Bitr.fhl hur de hamnade där både högen med de svarta kläderna men också den vita bredvid svarar Issa att han inte minns.

Issa tillfrågas, om det inte är han som har tvättat, ifall det kan vara någon annan. Issa svarar antingen är det han eller hans fru, något av det. På fråga om han minns att hon (hans fru) tvättade dessa kläder svarar Issa att han inte minns. På fråga om det brukar ligga kläder sådär efter att man har tvättat på badkarskanten svarar Issa ja och på fråga vad anledningen är till att de ligger så svarar Issa för att de skall tolka. Fhl påtalar *"i en hög sådär"*. Issa svarar ja. På fråga om dem brukar torka sådär svarar Issa ja. På fråga om det inte är vanligt att man brukar hänga upp kläder efter att man har tvättat svarar Issa inte när de är så blöta. På fråga av Bitr.fhl vad han menar inte så blöta svarar Issa så att det rinner från dem kanske. Issa tillägger att han hade hängda kläder i resten av lägenheten också. På fråga av Bitr.fhl varför man tvättar kläder när man inte har plats att hänga upp mer och vad meningen är med det att de är så pass blöta och att man inte kramar ut vattnet svarar Issa att han inte vet. Bitr.fhl påtalar också att längts upp på högen är det också handskar. Issa tillfrågas om han minns något om dem. Issa svarar nej. På fråga om det är hans handskar svarar Issa att han inte minns.

Fhl påtalar, för att det skall vara rättvist, så skall han få se bilder på kläderna som fanns på badkarskanten. Issa förevisas ***Bilaga 3 - Våta kläder i galge*** . Issa informeras att man har hängt dessa kläder i galgar. Issa informeras att det är bilder på en jacka, tröja, en vit t-shirt, byxor, handskar och en buff. Issa ställer frågan vad är en buff och får till svars att det är en balaklva/halsduk. Issa tillfrågas av Bitr.fhl vad han kan säga om de här kläderna och syftar främst på först bilden, **Bild 1**, som har Nike märke. Issa svarar att han tror att det var hans frus jacka. Han är inte helt säker. **Bild 2**, Champion hoodien svarar Issa dom också hans frus. **Bild 3** vit t-shirt svarar Issa att den också är hans frus, Silvias. **Bild 4** mjukisbyxor svarar att de var också hans frus. **Bild 5**, handskarna svarar Issa att dem vet han inte. På fråga om han brukar använda sådana här handskar svarar Issa han har sådana hemma. **Bild 6**, buffen svara Issa att det minns han inte heller. Issa tillfrågas vad är det som är så bråttom med att tvätta dem här kläderna och så de ligger i en blött hög. Issa svarar att han inte vet och tillägger när Silvia tvättar, hon gillar att tvätta. När Silvia tvättar så tvättar hon allting men han vet inte.

Issa informeras att han har i tidigare förhör uppgett att ni satt och tittade på TV när polisen kom. Issa svarar mm. Issa tillfrågas om han minns i vilket skede tvättades dessa plagg och hur kommer det sig att de ligger på badkaret sådär. Issa svarar att han inte minns.

Issa informeras att han har i tidigare förhör uppgett att Silvia hade tvättat hela den dagen. Issa tillfrågas återigen hur det kommer sig att kläderna då ligger på badkaret blöta. Issa svarar att han inte vet. Fhl påtalar att han har fått se massa bilder att det är blött i badrummet och blött precis i början av vardagsrummet. Issa svar mm. På fråga av Bitr.fhl vad förklaringen är till det svarar Issa att han inte minns varför det var blött. Det här var fyra år sedan, han minns inte varför det var blött på hans golv, några droppar på hans golv. Det är svårt att säga.

Fhl påtalar att Issa är misstänk för grovt skyddande av brottsling och vid gärningsbeskrivningen eller misstanken så säger man att han skall ha tillåtit andra personer direkt efter brottet söka skydd i och dölja sig i hans lägenhet på Hålsjögatan 15 i Malmö samt i den lämna kvar i vart fall kläder som de haft på sig vid brottets utförande, varvid vissa av kläderna också tvättats. Issa tillfrågas om han förstår kopplingen med tanke på det som har nämnts i tidigare förhör att det påträffas dels kläder som har direkt koppling med brottet att göra och visat blöta kläder här. Issa svarar att han förstår men det var mycket annat som var blött också bara… *[ohörbart]*. Han har tvättat hela dagen. Det hängde blöta kläder överallt.

Fhl påtalar att vi förstår att han säger att det hängde blöta kläder överallt. Issa tillfrågas om han förstår hur vi polisen och åklagaren summerar det här. Issa svarar det förstår han.
Issa informeras att i hans föra förhör som man höll med honom så berättade vi att på vissa av plaggen som påträffats i hans lägenhet har det anträffats tändsatspartiklar som har koppling

till brottet. Issa svara mm. Fhl påtalar även blöta kläder, handskar och buff. Issa svara ja. Issa tillfrågas om han kan försöka ge oss en förklaring till det här. Issa svarar att han gett en förklaring. Det är hans förklaring. Issa tillfrågas av Bitr.fhl vad är förklaringen. Att det hittades i hans lägenhet. Issa svarar nej att vi har tvättat det. Min fru har säkert tvättat sina kläder och tillägger vad problemet är.

Issa tillfrågas av Bitr.fhl, de plaggen som har haft tändsatspartiklar, hur kommer det sig att de hittas i hans lägenhet. Issa svarar att han inte vet. Fhl påtalar att vi vill förstå honom. Issa svarar att det vill han också. Fhl påtalar att han nu får möjligheten att förklara för oss om han har med det här att göra. Issa svarar att han har förklarat så gott han kan. Han kan inte förklara mycket mer än så tyvärr.

Slutligen tillfrågas Issa av Bitr.fhl vad är anledningen att han sitter här och även blev gripen då osv, *"vad gör du här, tänker du"*. Issa svarar att han inte vet. Bitr.fhl påtalar om han förstår hur lägenheten blev aktuell, hela allt osv. Issa svarar att han förstår. Issa tillfrågas om det är något han själv vill lyfta. Issa svarar nej. Likaså tillfrågas om försvaren har några frågor till förhörsledarna. Försvararen svarar nej.

Förhöret avslutas kl. 10:06.

Förhöret är genomläst och godkänt utan invändningar.
Genomläsningen verkställdes av Insp F Rushiti och Insp S Svensson 2024-11-06 kl. 16:55

Bilaga

Bilaga 1 - Badrumsbilder

Bilaga till Förhör 2024-11-05 09:11, diarienr 5000-K1123172-20

Beskrivning

Jämförelsebilder gällande badkaret.

Bilder fotograferade 2020-09-14 och 2020-09-24.

Bilaga

Bilaga 2 - Stillbilder från Video IMG_0058.MOV

Bilaga till Förhör 2024-11-05 09:11, diarienr 5000-K1123172-20

Beskrivning

Stillbilder från video IMG_0058.MOV som upprättades i samband med husrannsakan 2020-09-14

Bild 1

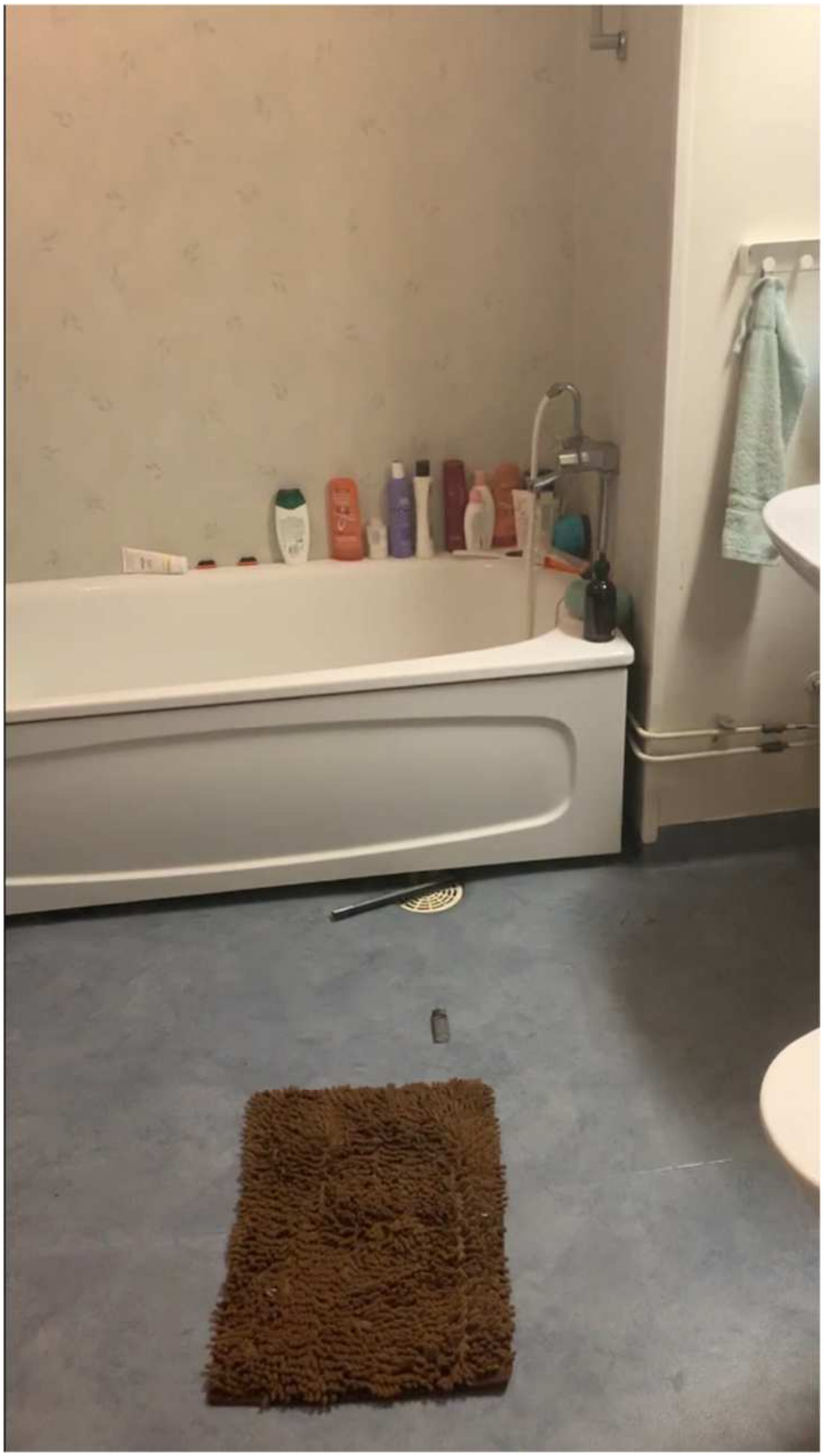

Bild 2

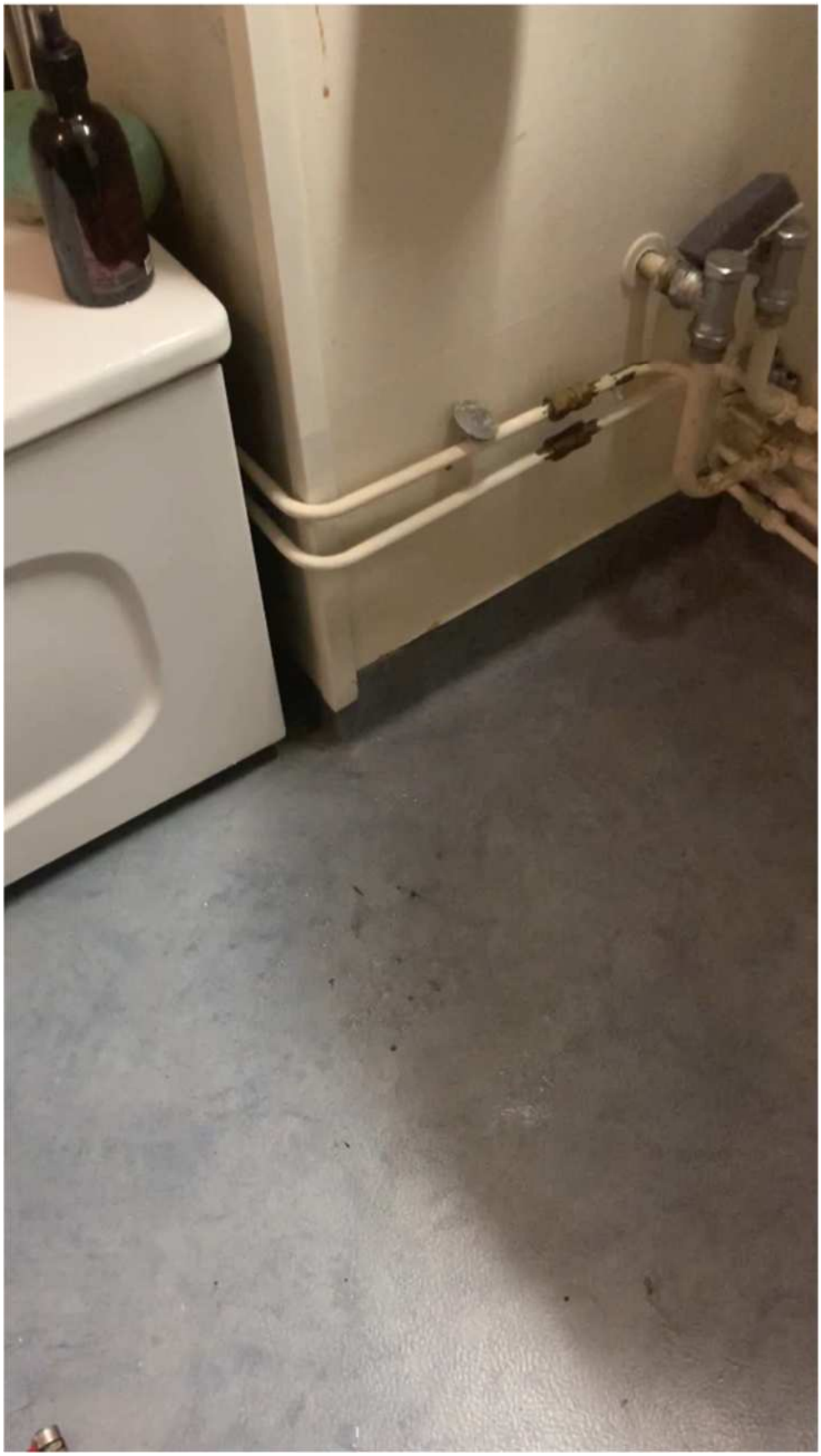

Bild 3

Bild 4

Bild 5

Bild 6

Bild 7

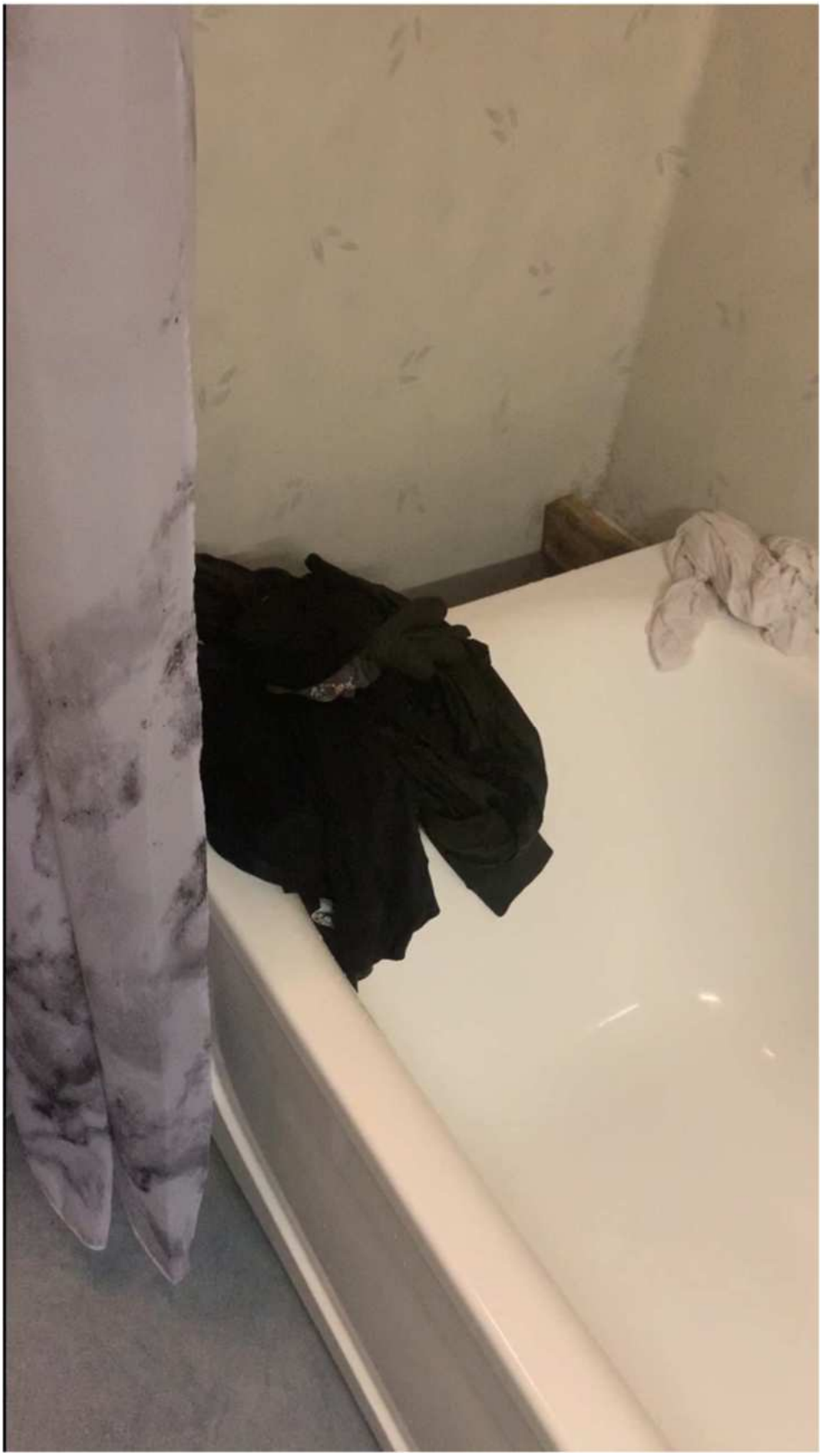

Bild 8

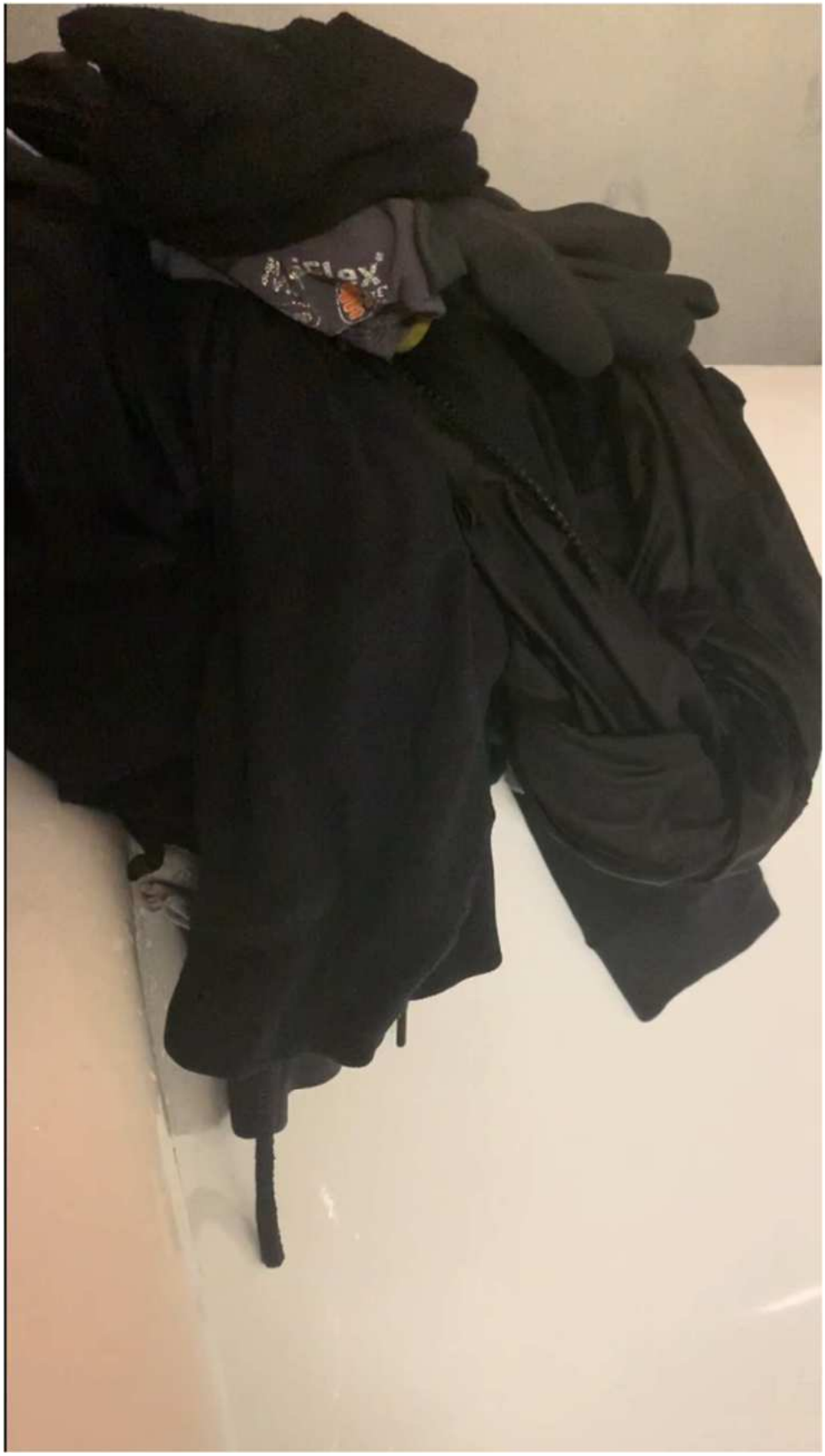

Bilaga

Bilaga 3 - Våta kläder i galge.

Bilaga till Förhör 2024-11-05 09:11, diarienr 5000-K1123172-20

Beskrivning

Våta kläder som anträffades på badkarskanten på Hålsjögatan 15 i Malmö 2020-09-14 i samband med husrannsakan.

Kläderna har hängts upp i galge i samband med fotografering.

Polisen

Datum
2020-09-17

Diarienummer
5000-K1123172-20

Bildbilaga

ANTECKNINGAR

1. Våta kläder anträffades i lägenhet.

2. Våta kläder anträffades i lägenhet.

3. Våta kläder anträffades i lägenhet.

4. Våta kläder anträffades i lägenhet.

5. Våta kläder anträffades i lägenhet.

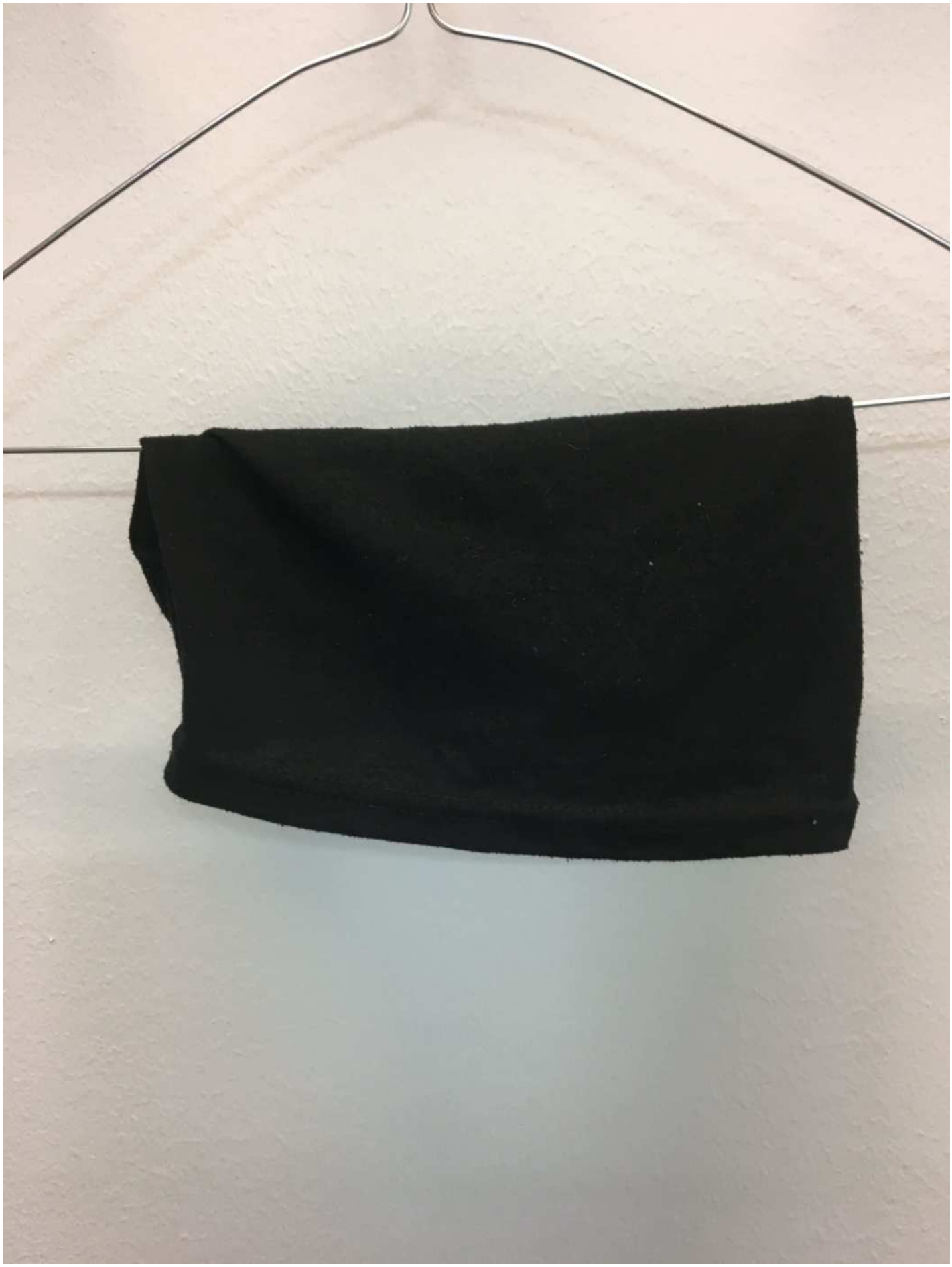

6. Våta kläder anträffades i lägenhet.

RÄTTSMEDICINALVERKET
RÄTTSKEMI LINKÖPING
Artillerigatan 12, 587 58 LINKÖPING
Telefon vx: 010-483 41 00 · Fax: 010-483 41 99
E-post: rkali@rmv.se · www.rmv.se

RAPPORT
2020-10-01

Dnr K2020-V01419
Ert nr 5000-K1123172-20

SWEDAC ACKREDITERING
Ackred. nr 1378
Provning
ISO/IEC 17025

RAPPORT
utfärdad av ackrediterat laboratorium
REPORT issued by an Accredited Laboratory

Polisen region Syd

Grova brott PO Malmö
205 90 MALMÖ

Rättskemisk undersökning - Slutsvar

Ärendeuppgifter

Personnummer	Namn	Kod eller referensnummer
19931125-0857	Grubisic, Nikola	Ej angivet

Inkommet provmaterial

Material	Ankomstdatum	Provtagningsdatum	Provtagningstid	ProvID
Blod	2020-09-17	2020-09-15	10:02	AQF947A
Blod	2020-09-17	2020-09-15	10:02	AQF947B
Blod	2020-09-17	2020-09-15	10:02	AQF947C
Urin	2020-09-17	2020-09-15	14:35	BVF973D
Urin	2020-09-17	2020-09-15	14:35	BVF973E

Analysresultat

Substans	Resultat	Avdrag	Resultat före avdrag	Material	Datum	Tid	ProvID	Metod
Etanol	Ej påvisat	-	-	Blod	2020-09-15	10:02	AQF947A	H10[A]
Etanol	Ej påvisat	-	-	Urin	2020-09-15	14:35	BVF973D	H11[A]

[A] Substanser som ingår i ackreditering.

Analyskostnad: 4 010,00 kr
Denna rapport bör endast återges i sin helhet.

Detta är en utskrift av en diarieförd originalhandling utskriven av kylro den 1 okt 2020 kl 11:08:53

RÄTTSMEDICINALVERKET
RÄTTSKEMI LINKÖPING
Artillerigatan 12, 587 58 LINKÖPING
Telefon vx: 010-483 41 00 · Fax: 010-483 41 99
E-post: rkali@rmv.se · www.rmv.se

RAPPORT
2020-10-01

Dnr K2020-V01419
Ert nr 5000-K1123172-20

Analysresultat

Substans	Resultat	Material	ProvID	Metod
Pregabalin	1,1 µg/g	Blod	AQF947A	L34[A]
Gabapentin	Ej påvisat	Blod	AQF947A	L34[A]
Karbamazepin	Ej påvisat	Blod	AQF947A	L34[A]
Lamotrigin	Ej påvisat	Blod	AQF947A	L34[A]
Levetiracetam	Ej påvisat	Blod	AQF947A	L34[A]
Anabola steroider	Ej påvisat	Urin	BVF973D	T12
Amfetaminer	Ej påvisat	Urin	BVF973D	I2[A]
Opiater	Ej påvisat	Urin	BVF973D	I2[A]
Oxikodon	Ej påvisat	Urin	BVF973D	I2[A]
Tramadol	Ej påvisat	Urin	BVF973D	I2[A]
Cannabis	Ej påvisat	Urin	BVF973D	I8a[A]
Ritalinsyra	Ej påvisat	Urin	BVF973D	I2[A]
Fentanyl	Ej påvisat	Urin	BVF973D	I2[A]
Bensodiazepiner	Ej påvisat	Urin	BVF973D	I8[A]
Kokainmetaboliter	Ej påvisat	Urin	BVF973D	I8[A]
Metadon	Ej påvisat	Urin	BVF973D	I8[A]
Buprenorfin	Ej påvisat	Urin	BVF973D	I8[A]
LSD	Ej påvisat	Urin	BVF973D	I8
MDMA-analoger	Ej påvisat	Urin	BVF973D	I8[A]
Gamma-hydroxy-butyrat (GHB)	Ej påvisat	Urin	BVF973D	I6[A]

[A] Substanser som ingår i ackreditering.

Screening av läkemedel och droger i blod utförd med LC-TOF masspektrometri (metod T1).

Analysresultat

Substans	Resultat	Material	ProvID	Metod
Kreatinin	2,97 mg/ml	Urin	BVF973D	S6[A]

[A] Substanser som ingår i ackreditering.

Kreatinin är en kroppsegen substans som utsöndras i urinen. Kreatininkoncentrationer under 0,25 mg/ml kan tyda på en utspädning av prov eller tillfälligt ökad urinproduktion.

Information om substanser

Pregabalin är klassad som narkotika enligt HSLF-FS 2018:40, förteckning V.

Analyskostnad: 4 010,00 kr

Denna rapport bör endast återges i sin helhet.

Detta är en utskrift av en diarieförd originalhandling utskriven av kylro den 1 okt 2020 kl 11:08:53

RÄTTSMEDICINALVERKET
RÄTTSKEMI LINKÖPING

Artillerigatan 12, 587 58 LINKÖPING
Telefon vx: 010-483 41 00 · Fax: 010-483 41 99
E-post: rkali@rmv.se · www.rmv.se

RAPPORT
2020-10-01

Dnr K2020-V01419
Ert nr 5000-K1123172-20

Eva Ericsson, Kemist

Substanser som ingår i ackrediteringen markeras med ett [A] vid metodkoden. För information om våra metoder hänvisar vi till analyslistan på vår hemsida **www.rmv.se** och för information om läkemedel i Sverige se, **www.FASS.se**.

Analyskostnad: 4 010,00 kr
Denna rapport bör endast återges i sin helhet.

Detta är en utskrift av en diarieförd originalhandling utskriven av kylro den 1 okt 2020 kl 11:08:53

RÄTTSMEDICINALVERKET
RÄTTSKEMI LINKÖPING

Artillerigatan 12, 587 58 LINKÖPING
Telefon vx: 010-483 41 00 · Fax: 010-483 41 99
E-post: rkali@rmv.se · www.rmv.se

RAPPORT
2020-10-06

Dnr K2020-V01428
Ert nr 5000-K1123172-20

SWEDAC ACKREDITERING
Ackred. nr 1378
Provning
ISO/IEC 17025

RAPPORT
utfärdad av ackrediterat laboratorium
REPORT issued by an Accredited Laboratory

Polisen region Syd

Utredningsjour PO Malmö
205 90 MALMÖ

Rättskemisk undersökning - Slutsvar

Ärendeuppgifter

Personnummer	Namn	Kod eller referensnummer
19931001-7257	El-Ali, *Omar* Diab	Ej angivet

Inkommet provmaterial

Material	Ankomstdatum	Provtagningsdatum	Provtagningstid	ProvID
Blod	2020-09-21	2020-09-16	20:55	AQF957A
Blod	2020-09-21	2020-09-16	20:55	AQF957B
Blod	2020-09-21	2020-09-16	20:55	AQF957C

Analysresultat

Substans	Resultat	Avdrag	Resultat före avdrag	Material	Datum	Tid	ProvID	Metod
Etanol	Ej påvisat	-	-	Blod	2020-09-16	20:55	AQF957A	H10[A]

[A] Substanser som ingår i ackreditering.

Analyskostnad: 3 240,00 kr
Denna rapport bör endast återges i sin helhet.

Detta är en utskrift av en diarieförd originalhandling utskriven av knagi den 6 okt 2020 kl 10:16:34

RÄTTSMEDICINALVERKET
RÄTTSKEMI LINKÖPING
Artillerigatan 12, 587 58 LINKÖPING
Telefon vx: 010-483 41 00 · Fax: 010-483 41 99
E-post: rkali@rmv.se · www.rmv.se

RAPPORT
2020-10-06

Dnr K2020-V01428
Ert nr 5000-K1123172-20

Analysresultat

Substans	Resultat	Material	ProvID	Metod
Metadon	Ej påvisat	Blod	AQF957A	L58[A]
EDDP	Ej påvisat	Blod	AQF957A	L58[A]
Tramadol	0,20 µg/g	Blod	AQF957A	L58[A]
O-desmetyltramadol	0,04 µg/g	Blod	AQF957A	L58[A]
Pregabalin	1,8 µg/g	Blod	AQF957A	L34[A]
Gabapentin	Ej påvisat	Blod	AQF957A	L34[A]
Karbamazepin	Ej påvisat	Blod	AQF957A	L34[A]
Lamotrigin	Ej påvisat	Blod	AQF957A	L34[A]
Levetiracetam	Ej påvisat	Blod	AQF957A	L34[A]
Cannabis	Ej påvisat	Blod	AQF957B	I10[A]
Amfetaminer	Ej påvisat	Blod	AQF957B	I10[A]
Bensodiazepiner	Ej påvisat	Blod	AQF957B	I10[A]
Buprenorfin	Ej påvisat	Blod	AQF957B	I10[A]
Kokainmetaboliter	Ej påvisat	Blod	AQF957B	I10[A]
Opiater	Ej påvisat	Blod	AQF957B	I10[A]

[A] Substanser som ingår i ackreditering.

Screening av läkemedel och droger i blod utförd med LC-TOF masspektrometri (metod T1).

Kommentarer

Bestämning av anabola steroider utföres endast i urin.

Information om substanser

Tramadol är klassad som narkotika enligt LVFS 2011:10, förteckning III.

O-desmetyltramadol bildas i kroppen efter intag av tramadol. O-desmetyltramadol är klassad som narkotika enligt LVFS 2011:10, förteckning 1.

Pregabalin är klassad som narkotika enligt HSLF-FS 2018:40, förteckning V.

Analyskostnad: 3 240,00 kr

RÄTTSMEDICINALVERKET
RÄTTSKEMI LINKÖPING

Artillerigatan 12, 587 58 LINKÖPING
Telefon vx: 010-483 41 00 · Fax: 010-483 41 99
E-post: rkali@rmv.se · www.rmv.se

RAPPORT
2020-10-06

Dnr K2020-V01428
Ert nr 5000-K1123172-20

Carina Oscarsson, Biomedicinsk analytiker

Substanser som ingår i ackrediteringen markeras med ett [A] vid metodkoden. För information om våra metoder hänvisar vi till analyslistan på vår hemsida **www.rmv.se** och för information om läkemedel i Sverige se, **www.FASS.se**.

Analyskostnad: 3 240,00 kr
Denna rapport bör endast återges i sin helhet.

Detta är en utskrift av en diarieförd originalhandling utskriven av knagi den 6 okt 2020 kl 10:16:34

RÄTTSMEDICINALVERKET
RÄTTSKEMI LINKÖPING

Artillerigatan 12, 587 58 LINKÖPING
Telefon vx: 010-483 41 00 · Fax: 010-483 41 99
E-post: rkali@rmv.se · www.rmv.se

RAPPORT
2020-10-01

Dnr K2020-V01418
Ert nr 5000-K1123172-20

SWEDAC ACKREDITERING
Ackred. nr 1378
Provning
ISO/IEC 17025

RAPPORT
utfärdad av ackrediterat laboratorium
REPORT issued by an Accredited Laboratory

Polisen region Syd

Grova brott PO Malmö
205 90 MALMÖ

2020 -10- 02
POLISMYNDIGHETEN

Rättskemisk undersökning - Slutsvar

Ärendeuppgifter

Personnummer	Namn	Kod eller referensnummer
19921228-1571	El-Ali, Issa	Ej angivet

Personuppgifter är justerade enligt handling inkommen 2020-09-18 från Pethra Granath.

Inkommet provmaterial

Material	Ankomstdatum	Provtagningsdatum	Provtagningstid	ProvID
Blod	2020-09-17	2020-09-15	10:12	AQF951A
Blod	2020-09-17	2020-09-15	10:12	AQF951B
Blod	2020-09-17	2020-09-15	10:12	AQF951C
Urin	2020-09-17	2020-09-15	14:15	BVF969D
Urin	2020-09-17	2020-09-15	14:15	BVF969E

Analysresultat

Substans	Resultat	Avdrag	Resultat före avdrag	Material	Datum	Tid	ProvID	Metod
Etanol	Ej påvisat	-	-	Blod	2020-09-15	10:12	AQF951A	H10[A]
Etanol	Ej påvisat	-	-	Urin	2020-09-15	14:15	BVF969D	H11[A]

[A] Substanser som ingår i ackreditering.

Analyskostnad: 5 385,00 kr
Denna rapport bör endast återges i sin helhet.

Detta är en utskrift av en diarieförd originalhandling utskriven av kylro den 1 okt 2020 kl 11:08:07

RÄTTSMEDICINALVERKET
RÄTTSKEMI LINKÖPING
Artillerigatan 12, 587 58 LINKÖPING
Telefon vx: 010-483 41 00 · Fax: 010-483 41 99
E-post: rkali@rmv.se · www.rmv.se

RAPPORT
2020-10-01

Dnr K2020-V01418
Ert nr 5000-K1123172-20

Analysresultat

Substans	Resultat	Material	ProvID	Metod
Metadon	Ej påvisat	Blod	AQF951A	L58[A]
EDDP	Ej påvisat	Blod	AQF951A	L58[A]
Tramadol	0,73 µg/g	Blod	AQF951A	L58[A]
O-desmetyltramadol	0,10 µg/g	Blod	AQF951A	L58[A]
Pregabalin	2,7 µg/g	Blod	AQF951A	L34[A]
Gabapentin	Ej påvisat	Blod	AQF951A	L34[A]
Karbamazepin	Ej påvisat	Blod	AQF951A	L34[A]
Lamotrigin	Ej påvisat	Blod	AQF951A	L34[A]
Levetiracetam	Ej påvisat	Blod	AQF951A	L34[A]
Kokain	Ej påvisat	Urin	BVF969D	L80[A]
Bensoylekgonin	1,9 µg/ml	Urin	BVF969D	L80[A]
Anabola steroider	Ej påvisat	Urin	BVF969D	T12
Amfetaminer	Ej påvisat	Urin	BVF969D	I2[A]
Opiater	Ej påvisat	Urin	BVF969D	I2[A]
Oxikodon	Ej påvisat	Urin	BVF969D	I2[A]
Cannabis	Ej påvisat	Urin	BVF969D	I8a[A]
Ritalinsyra	Ej påvisat	Urin	BVF969D	I2[A]
Fentanyl	Ej påvisat	Urin	BVF969D	I2[A]
Bensodiazepiner	Ej påvisat	Urin	BVF969D	I8[A]
Buprenorfin	Ej påvisat	Urin	BVF969D	I8[A]
LSD	Ej påvisat	Urin	BVF969D	I8
MDMA-analoger	Ej påvisat	Urin	BVF969D	I8[A]
Gamma-hydroxy-butyrat (GHB)	Ej påvisat	Urin	BVF969D	I6[A]

[A] Substanser som ingår i ackreditering.

Screening av läkemedel och droger i blod utförd med LC-TOF masspektrometri (metod T1).

Analysresultat

Substans	Resultat	Material	ProvID	Metod
Kreatinin	2,76 mg/ml	Urin	BVF969D	S6[A]

[A] Substanser som ingår i ackreditering.

Kreatinin är en kroppsegen substans som utsöndras i urinen. Kreatininkoncentrationer under 0,25 mg/ml kan tyda på en utspädning av prov eller tillfälligt ökad urinproduktion.

Analyskostnad: 5 385,00 kr

Detta är en utskrift av en diarieförd originalhandling utskriven av kylro den 1 okt 2020 kl 11:08:07

RÄTTSMEDICINALVERKET
RÄTTSKEMI LINKÖPING

Artillerigatan 12, 587 58 LINKÖPING
Telefon vx: 010-483 41 00 · Fax: 010-483 41 99
E-post: rkali@rmv.se · www.rmv.se

RAPPORT
2020-10-01

Dnr K2020-V01418
Ert nr 5000-K1123172-20

Information om substanser

Tramadol är klassad som narkotika enligt LVFS 2011:10, förteckning III.

O-desmetyltramadol bildas i kroppen efter intag av tramadol. O-desmetyltramadol är klassad som narkotika enligt LVFS 2011:10, förteckning 1.

Pregabalin är klassad som narkotika enligt HSLF-FS 2018:40, förteckning V.

Bensoylekgonin bildas i kroppen efter intag av kokain. Bensoylekgonin är klassad som narkotika enligt LVFS 2011:10, förteckning II, såsom en ester till ekgonin.

Eva Ericsson, Kemist

Substanser som ingår i ackrediteringen markeras med ett ^A vid metodkoden. För information om våra metoder hänvisar vi till analyslistan på vår hemsida **www.rmv.se** och för information om läkemedel i Sverige se, **www.FASS.se**.

Analyskostnad: 5 385,00 kr

Detta är en utskrift av en diarieförd originalhandling utskriven av kylro den 1 okt 2020 kl 11:08:07

Polisen

Protokoll över frihetsberövande

Signerat av
Ohliver Nilsson
Signerat datum
2020-09-14

Enhet
Region Syd, Utredning 2 LPO Lund

Diarienummer
5000-K1123172-20

Aktuell status
Häktning hävd

Person som tvångsmedlet avser
Grubisic, Nikola, 19931125-0857

ID-kontroll

Kontrollsätt	Kontrollerat av
Dataslagning	Pa Ohliver Nilsson

Grunduppgifter för tvångsmedlet

Inledande frihetsberövande
Gripande

Datum och tid för beslut	Beslutsfattare
2020-09-14 21:50	Ralfnert, Hampus

Brott
0337 - Försök, förberedelse och stämpling till mord eller dråp, med användning av skjutvapen, mot man 18 år eller äldre, obekanta

Plats för verkställan	Verkställt av	Datum och tid för verkställighet
Grubisic, Nikola, 19931125-0857 Skabersjögatan , Malmö	Andersson, Pär Ralfnert, Hampus Linderström, Oscar	2020-09-14 21:50

Envarsgripande Gripen av	Införd av	Införd datum och tid
	Nilsson, Ohliver Pålsson, Esthon	2020-09-14 22:29

Övriga närvarande vid åtgärden	Övriga uppgifter om verkställigheten
Pa Esthon Pålsson	

Förvaringsplats

Uppgifter om hävning

Datum och tid för beslut	Beslutsfattare
2020-10-02 17:11	Morand, Lars

Datum och tid för verkställighet	Verkställare
2020-10-02 17:40	Kriminalvården

Övriga uppgifter om verkställigheten

Polisen

Protokoll över frihetsberövande

Signerat av
Ohliver Nilsson
Signerat datum
2020-09-14

Enhet
Region Syd, Utredning 2 LPO Lund

Diarienummer
5000-K1123172-20

Beslut		
Typ Gripande	Datum och tid 2020-09-14 21:50	Beslutsfattare Ralfnert, Hampus
Typ Anhållande	Datum och tid 2020-09-15 02:35	Beslutsfattare Frisell, Neela
Typ Häktning	Datum och tid 2020-09-18	Beslutsfattare Malmö tingsrätt
Typ Häva	Datum och tid 2020-10-02 17:11	Beslutsfattare Morand, Lars

Åtgärder		
Typ 24:8 förhör genomfört	Datum och tid 2020-09-15 01:33	Utfört av Berg, Max
Typ Anmält gripande till åklagare	Datum och tid 2020-09-15 02:32	Utfört av Hansen, Mikael Berg, Max
Typ Förvaringsplats förändrad	Datum och tid 2020-09-18 14:10	Utfört av Johansson, Andreas Råbrant, Simon

Bilaga

200918

Bilaga till Frihetsberövande 2020-10-02 17:11, diarienr 5000-K1123172-20

Beskrivning

Beslutsdatum och Beslutstid: 2020-09-18 14:10:00

Beslut om att ange, häva eller ändra restriktioner för häktad

Förnamn: Nikola

Efternamn: Grubisic

Samsittning, gemensam vistelse, följa nyhetsmedia,

Bilaga

200921

Bilaga till Frihetsberövande 2020-10-02 17:11, diarienr 5000-K1123172-20

Beskrivning

Fritext: Restriktioner: Samsittning, gemensam vistelse, ta emot besök, elektronisk kommunikation, försändelser (brev mm)

Polisen

Fotografi(er)

Utredningsfoto Nikola Grubisic

Signerat av

Signerat datum

Enhet	Diarienr
Region Syd, Grova brott 5 Rgn Syd	5000-K1123172-20

Originalhandlingens förvaringsplats	Datum	Tid
	2024-10-01	15:36

Involverade personer	Personnummer/Orgnr	Roll
Grubisic, Nikola		Berörd person

Involverad personal	Funktion
Fitim Rushiti	Uppgiftslämnare

Berättelse

Foto på Nikola Grubisic tagna i arresten i samband med hans frihetsberövade 2020-09-14.

Polisen

Datum
2024-10-01

Diarienummer
5000-K1123172-20

Bildbilaga

ANTECKNINGAR

Foto på Nikola Grubisic tagna i arresten i samband med hans frihetsberövade 2020-09-14.

1. Utredningsfoto 931125-0857 Grubisic, NIKOLA
Taget i arresten RCM.

2. Utredningsfoto 931125-0857 Grubisic, NIKOLA
Taget i arresten RCM.

3. Utredningsfoto 931125-0857 Grubisic, NIKOLA
Taget i arresten RCM.

4. Utredningsfoto 931125-0857 Grubisic, NIKOLA
Taget i arresten RCM.

5. Utredningsfoto 931125-0857 Grubisic, NIKOLA
Taget i arresten RCM.

6. Utredningsfoto 931125-0857 Grubisic, NIKOLA
Taget i arresten RCM.

7. Utredningsfoto 931125-0857 Grubisic, NIKOLA
Taget i arresten RCM.

Polisen

Protokoll över kroppsbesiktning

Stubbning av händer

Signerat av
Ohliver Nilsson
Signerat datum
2020-09-14

Enhet
Region Syd, Utredning 2 LPO Lund

Diarienummer
5000-K1123172-20

Aktuell status
Verkställd

Person som tvångsmedlet avser
Grubisic, Nikola, 19931125-0857

ID-kontroll

Kontrollsätt	Kontrollerat av
Dataslagning	Pa Ohliver Nilsson

Grunduppgifter för tvångsmedlet

Datum och tid för beslut	Beslutsfattare
2020-09-14 21:50	Ralfnert, Hampus

Plats för verkställan	Verkställt av	Datum och tid för verkställighet
Grubisic, Nikola POLISEN RÄTTSCENTRUM MALMÖ , POLISEN RÄTTSCENTRUM MALMÖ, Porslinsgatan 4 B , Malmö	Bocokic, Gabriella	2020-09-14 22:40

Brott
0337 - Försök, förberedelse och stämpling till mord eller dråp, med användning av skjutvapen, mot man 18 år eller äldre, obekanta

Ändamål med åtgärden	Beslutade direktiv
• Utröna omständigheter som kan ha betydelse för utredningen	• Övrigt

Verkställighet av direktiv	Verkställt	Motivering
• Övrigt	Ja	

Införd datum och tid	Kroppsbesiktning avslutad datum och tid
2020-09-14 22:29	2020-09-14 22:44

Övriga närvarande vid åtgärden	Övriga uppgifter om verkställigheten

Beslut

Typ	Datum och tid	Beslutsfattare
Kroppsbesiktning	2020-09-14 21:50	Ralfnert, Hampus

Åtgärder

Beslag

Nej

Polisen

Protokoll över kroppsbesiktning

Stubbning av händer

Signerat av
Ohliver Nilsson
Signerat datum
2020-09-14

Enhet
Region Syd, Utredning 2 LPO Lund

Diarienummer
5000-K1123172-20

Historik

Datum	Registrerat av	Beslutsfattare	Beslutsdatum	Händelse	Förändring
2020-09-14 23:18	Ohliver Nilsson	Hampus Ralfnert	2020-09-14	Beslut om kroppsbesiktning	Beslut fattat av Hampus Ralfnert och avser 199311250857 Nikola Grubisic.
2020-09-14 23:20	Ohliver Nilsson			Beslut signerat	Signerat
2020-09-14 23:20	Ohliver Nilsson			Verkställd	Verkställd av Gabriella Bocokic den 2020-09-14 22:40.

Polisen

Protokoll över kroppsbesiktning

Daktning

Signerat av
Pethra Granat Svarrer
Signerat datum
2020-09-17

Enhet
Region Syd, Utredning 2 LPO Lund

Diarienummer
5000-K1123172-20

Aktuell status
Verkställd

Person som tvångsmedlet avser
Grubisic, Nikola, 19931125-0857

ID-kontroll

Kontrollsätt	Kontrollerat av

Grunduppgifter för tvångsmedlet

Datum och tid för beslut	Beslutsfattare
2020-09-15 03:03	Frisell, Neela

Plats för verkställan	Verkställt av	Datum och tid för verkställighet
Polisen Rättscentrum Malmö , Polisen Rättscentrum Malmö, Porslinsgatan 4 B , Malmö	Kalaf, Motaz Hansen, Tobias	2020-09-15 09:30

Brott
0337 - Försök, förberedelse och stämpling till mord eller dråp, med användning av skjutvapen, mot man 18 år eller äldre, obekanta

Ändamål med åtgärden	Beslutade direktiv
• Utröna omständigheter som kan ha betydelse för utredningen	• Övrigt

Verkställighet av direktiv	Verkställt	Motivering
• Övrigt	Ja	

Införd datum och tid	Kroppsbesiktning avslutad datum och tid
	2020-09-15 09:30

Övriga närvarande vid åtgärden	Övriga uppgifter om verkställigheten

Beslut

Typ	Datum och tid	Beslutsfattare
Kroppsbesiktning	2020-09-15 03:03	Frisell, Neela

Åtgärder

Beslag

Nej

Polisen

Protokoll över kroppsbesiktning

Daktning

Signerat av
Pethra Granat Svarrer
Signerat datum
2020-09-17

Enhet
Region Syd, Utredning 2 LPO Lund

Diarienummer
5000-K1123172-20

Historik

Datum	Registrerat av	Beslutsfattare	Beslutsdatum	Händelse	Förändring
2020-09-15 03:52	Mikael Hansen			Kroppsbesiktning från Frihetsberövande	Kroppsbesiktning från Frihetsberövande: 199311250857 Nikola Grubisic, Verkställt 2020-09-14 21:50.
2020-09-15 03:52	Mikael Hansen	Neela Frisell	2020-09-15	Beslut om kroppsbesiktning	Beslut fattat av Neela Frisell och avser 199311250857 Nikola Grubisic.
2020-09-17 11:34	Pethra Granat Svarrer			Beslut signerat	Signerat
2020-09-17 11:34	Pethra Granat Svarrer			Verkställd	Verkställd av Motaz Kalaf och Tobias Hansen den 2020-09-15 09:30.

Polisen

Protokoll över kroppsbesiktning

Blodprovstagning

Signerat av
Christopher Persson
Signerat datum
2020-09-15

Enhet
Region Syd, Grova brott 3 PO Malmö

Diarienummer
5000-K1123172-20

Aktuell status
Verkställd

Person som tvångsmedlet avser
Grubisic, Nikola, 19931125-0857

ID-kontroll

Kontrollsätt	Kontrollerat av

Grunduppgifter för tvångsmedlet

Datum och tid för beslut	Beslutsfattare
2020-09-15 08:50	Morand, Lars

Plats för verkställan	Verkställt av	Datum och tid för verkställighet
Polisen Rättscentrum Malmö , Polisen Rättscentrum Malmö, Porslinsgatan 4 B , Malmö	Rehström, Helena (Region Skåne Sjuksköterska, Malmö)	2020-09-15 10:02

Brott
0337 - Försök till mord

Ändamål med åtgärden	Beslutade direktiv
• Utröna omständigheter som kan ha betydelse för utredningen	• Blodprov

Verkställighet av direktiv	Verkställt	Motivering
• Blodprov	Ja	

Införd datum och tid	Kroppsbesiktning avslutad datum och tid
	2020-09-15 10:04

Övriga närvarande vid åtgärden	Övriga uppgifter om verkställigheten

Beslut

Typ	Datum och tid	Beslutsfattare
Kroppsbesiktning	2020-09-15 08:50	Morand, Lars

Åtgärder

Beslag
Nej

Polisen

Protokoll över kroppsbesiktning

Blodprovstagning

Signerat av
Christopher Persson
Signerat datum
2020-09-15

Enhet
Region Syd, Grova brott 3 PO Malmö

Diarienummer
5000-K1123172-20

Historik

Datum	Registrerat av	Beslutsfattare	Beslutsdatum	Händelse	Förändring
2020-09-15 17:40	Christopher Persson	Lars Morand	2020-09-15	Beslut om kroppsbesiktning	Beslut fattat av Lars Morand och avser 199311250857 Nikola Grubisic.
2020-09-15 17:41	Christopher Persson			Beslut signerat	Signerat
2020-09-15 17:41	Christopher Persson			Verkställd	Verkställd av Helena Rehström den 2020-09-15 10:02.

Polisen

Protokoll över kroppsbesiktning

Signerat av
Christopher Persson
Signerat datum
2020-09-15

Enhet
Region Syd, Utredning 2 LPO Lund

Diarienummer
5000-K1123172-20

Aktuell status
Verkställd

Person som tvångsmedlet avser
Grubisic, Nikola, 19931125-0857

ID-kontroll

Kontrollsätt	Kontrollerat av

Grunduppgifter för tvångsmedlet

Datum och tid för beslut	Beslutsfattare
2020-09-15 03:33	Frisell, Neela

Plats för verkställan	Verkställt av	Datum och tid för verkställighet
Polisen Rättscentrum Malmö , Polisen Rättscentrum Malmö, Porslinsgatan 4 B , Malmö	Råbrant, Simon	2020-09-15 14:35

Brott
0337 - Försök, förberedelse och stämpling till mord eller dråp, med användning av skjutvapen, mot man 18 år eller äldre, obekanta

Ändamål med åtgärden	Beslutade direktiv
• Utröna omständigheter som kan ha betydelse för utredningen	• Urinprov

Verkställighet av direktiv	Verkställt	Motivering
• Urinprov	Ja	

Införd datum och tid	Kroppsbesiktning avslutad datum och tid
	2020-09-15 14:36

Övriga närvarande vid åtgärden	Övriga uppgifter om verkställigheten

Beslut

Typ	Datum och tid	Beslutsfattare
Kroppsbesiktning	2020-09-15 03:33	Frisell, Neela

Åtgärder

Beslag

Nej

Polisen

Protokoll över kroppsbesiktning

Signerat av
Christopher Persson
Signerat datum
2020-09-15

Enhet
Region Syd, Utredning 2 LPO Lund

Diarienummer
5000-K1123172-20

Historik

Datum	Registrerat av	Beslutsfattare	Beslutsdatum	Händelse	Förändring
2020-09-15 03:55	Mikael Hansen			Kroppsbesiktning från Frihetsberövande	Kroppsbesiktning från Frihetsberövande: 199311250857 Nikola Grubisic, Verkställt 2020-09-14 21:50.
2020-09-15 03:55	Mikael Hansen	Neela Frisell	2020-09-15	Beslut om kroppsbesiktning	Beslut fattat av Neela Frisell och avser 199311250857 Nikola Grubisic.
2020-09-15 16:26	Christopher Persson			Beslut signerat	Signerat
2020-09-15 16:26	Christopher Persson			Verkställd	Verkställd av Simon Råbrant den 2020-09-15 14:35.

Polisen

Protokoll över frihetsberövande

Signerat av
Erika Jakobsson
Signerat datum
2024-03-05

Enhet
Region Syd, Grova brott 5 Rgn Syd

Diarienummer
5000-K1123172-20

Aktuell status
Häktad

Person som tvångsmedlet avser
Grubisic, Nikola, 19931125-0857

ID-kontroll

Kontrollsätt	Kontrollerat av
Känd av polisanställd	Rushiti, Fitim

Grunduppgifter för tvångsmedlet

Inledande frihetsberövande
Anhållande efter 23:6 förhör

Datum och tid för beslut	Beslutsfattare
2024-03-05 10:26	Olovsson, Jenny

Brott
0337 - Försök till mord

Plats för verkställan	Verkställt av	Datum och tid för verkställighet
Grubisic, Nikola, 19931125-0857 Polisen Rättscentrum Malmö, Förhörsrum häktet , Polisen Rättscentrum Malmö, Porslinsgatan 4 B , Malmö	Rushiti, Fitim Spahiu, Leyla	2024-03-05 10:30

Envarsgripande Gripen av	Införd av	Införd datum och tid

Övriga närvarande vid åtgärden	Övriga uppgifter om verkställigheten
	Häktespersonal upplyst om att Grubisic anhållits med restriktioner i K1123172-20.

Förvaringsplats
Häktet Malmö (häktad i annat ärende redan)

Aktuella uppgifter

Datum och tid för beslut	Beslutsfattare
2024-03-07	Malmö tingsrätt

Brott
0337 - Försök till mord

Ändamål med åtgärden
- Flyktfara
- Kollusionsfara
- Recidivfara

Restriktioner	Särskilda anvisningar
Restriktioner finns.	
	Skäl för restriktioner

Misstankegrad	Medgärningsmän
Sannolika skäl	

Sista dag för häktningsförhandling	Sista dag för häktningsframställan

Polisen

Protokoll över frihetsberövande

Signerat av
Erika Jakobsson
Signerat datum
2024-03-05

Enhet
Region Syd, Grova brott 5 Rgn Syd

Diarienummer
5000-K1123172-20

Beslut		
Typ Anhållande efter 23:6 förhör	Datum och tid 2024-03-05 10:26	Beslutsfattare Olovsson, Jenny
Typ Häktning	Datum och tid 2024-03-07	Beslutsfattare Malmö tingsrätt

Åtgärder

ÅKLAGARMYNDIGHETEN
Åklagarområde Syd-Öst
Malmö åklagarkammare
Kammaråklagare Jenny Olovsson

BESLUT

2024-03-05 10:26

Beslut om att anhålla

COB-TM113371-24

MISSTÄNKT **Grubisic, Nikola, 19931125-0857**

BROTTSGRUND Försök till mord 2020-09-14 Sörbäcksgatan, Malmö stad Id: POD50-BM2020-1005560615-5F, Ext ärendenr: 5000-K1123172-20

Lagrum	Skäl för frihetsberövande	
[X] 24:6 1 st RB	[X] Flyktfara	[ ] Synnerlig vikt
[ ] 24:6 2 st RB	[X] Kollusionsfara	[ ] Synnerliga skäl (LUL)
	[X] Recidivfara	[ ] Annan skäl:
	[ ] Presumtionsregeln	
	[ ] Misstänkt okänd	
	[ ] Saknar hemvist	

Restriktioner*	[ ] Inga restriktioner	
Samsittning	[ ] Tillåts	[X] Prövning
Skäl till restriktion	Det finns risk för att den misstänkte, genom en annan intagen, ska påverka målsäganden att inte lämna riktiga uppgifter. Det skulle försvåra utredningen. Det finns risk för att den misstänkte, genom en annan intagen, ska påverka vittnen eller andra förhörspersoner att inte lämna riktiga uppgifter. Det skulle försvåra utredningen. Det finns risk för att den misstänkte, genom en annan intagen, ska kontakta medmisstänkta och på så sätt försvåra utredningen. Det finns risk för att den misstänkte och andra förhörspersoner kommer att anpassa sina uppgifter efter varandra på ett oriktigt sätt om de får ha kontakt. Det skulle försvåra utredningen. Det finns risk för att den misstänkte ska förmå någon annan att skapa, gömma eller förstöra bevis. Det skulle försvåra utredningen.	
Gemensam vistelse	[ ] Tillåts	[X] Tillåts inte
Skäl till restriktion	Det finns risk för att den misstänkte, direkt eller genom någon annan, ska påverka målsäganden att inte lämna riktiga uppgifter. Det skulle försvåra utredningen. Det finns risk för att den misstänkte, direkt eller genom någon annan, ska påverka vittnen eller andra förhörspersoner att inte lämna riktiga uppgifter. Det skulle försvåra utredningen. Det finns risk för att den misstänkte, direkt eller genom någon annan, ska kontakta medmisstänkta och på så sätt försvåra utredningen. Det finns risk för att den misstänkte, genom en annan intagen, ska påverka målsäganden att inte lämna riktiga uppgifter. Det skulle försvåra utredningen. Det finns risk för att den misstänkte, genom en annan intagen, ska påverka vittnen eller andra förhörspersoner att inte lämna riktiga uppgifter. Det skulle försvåra utredningen. Det finns risk för att den misstänkte, genom en annan intagen, ska kontakta medmisstänkta och på så sätt försvåra utredningen. Det finns risk för att den misstänkte och andra förhörspersoner kommer att anpassa sina uppgifter efter varandra på ett oriktigt sätt om de får ha kontakt. Det skulle försvåra utredningen. Det finns risk för att den misstänkte ska förmå någon annan att skapa, gömma eller förstöra bevis. Det skulle försvåra utredningen.	
Följa nyhetsmedia	[X] Tillåts	[ ] Tillåts inte

Inneha tidskrifter mm	☒ Tillåts	☐ Tillåts inte
Ta emot besök	☐ Tillåts	☒ Prövning
Skäl till restriktion	Det finns risk för att den misstänkte, direkt eller genom någon annan, ska påverka målsäganden att inte lämna riktiga uppgifter. Det skulle försvåra utredningen. Det finns risk för att den misstänkte, direkt eller genom någon annan, ska påverka vittnen eller andra förhörspersoner att inte lämna riktiga uppgifter. Det skulle försvåra utredningen. Det finns risk för att den misstänkte, direkt eller genom någon annan, ska kontakta medmisstänkta och på så sätt försvåra utredningen. Det finns risk för att den misstänkte och andra förhörspersoner kommer att anpassa sina uppgifter efter varandra på ett oriktigt sätt om de får ha kontakt. Det skulle försvåra utredningen. Det finns risk för att den misstänkte ska förmå någon annan att skapa, gömma eller förstöra bevis. Det skulle försvåra utredningen.	
Elektronisk kommunikation	☐ Tillåts	☒ Prövning
Skäl till restriktion	Det finns risk för att den misstänkte, direkt eller genom någon annan, ska påverka målsäganden att inte lämna riktiga uppgifter. Det skulle försvåra utredningen. Det finns risk för att den misstänkte, direkt eller genom någon annan, ska påverka vittnen eller andra förhörspersoner att inte lämna riktiga uppgifter. Det skulle försvåra utredningen. Det finns risk för att den misstänkte, direkt eller genom någon annan, ska kontakta medmisstänkta och på så sätt försvåra utredningen. Det finns risk för att den misstänkte och andra förhörspersoner kommer att anpassa sina uppgifter efter varandra på ett oriktigt sätt om de får ha kontakt. Det skulle försvåra utredningen. Det finns risk för att den misstänkte ska förmå någon annan att skapa, gömma eller förstöra bevis. Det skulle försvåra utredningen.	
Försändelser (Brev mm)	☐ Tillåts	☒ Prövning
Skäl till restriktion	Det finns risk för att den misstänkte, direkt eller genom någon annan, ska påverka målsäganden att inte lämna riktiga uppgifter. Det skulle försvåra utredningen. Det finns risk för att den misstänkte, direkt eller genom någon annan, ska påverka vittnen eller andra förhörspersoner att inte lämna riktiga uppgifter. Det skulle försvåra utredningen. Det finns risk för att den misstänkte, direkt eller genom någon annan, ska kontakta medmisstänkta och på så sätt försvåra utredningen. Det finns risk för att den misstänkte och andra förhörspersoner kommer att anpassa sina uppgifter efter varandra på ett oriktigt sätt om de får ha kontakt. Det skulle försvåra utredningen. Det finns risk för att den misstänkte ska förmå någon annan att skapa, gömma eller förstöra bevis. Det skulle försvåra utredningen.	
Undantag från restriktioner:		
*Innebörden av de olika restriktionerna finns beskrivna i 6 kap. 2 § häkteslagen (2010:611).		

BESLUT/ MOTIVERING/ KOMPL UPPGIFTER

Underrättelse om anhållningsbeslutet lämnas till insp Fitim Rushiti. Beslutet med restriktioner och skälen för dessa överförs för att skrivas ut och överlämnas till den anhållne.

Polisen

Protokoll över frihetsberövande

Signerat av
Joakim Kull
Signerat datum
2020-09-16

Enhet
Region Syd, Grova brott 3 PO Malmö

Diarienummer
5000-K1123172-20

Aktuell status
Anhållande hävt

Person som tvångsmedlet avser
El-Ali, Omar Diab, 19931001-7257

ID-kontroll

Kontrollsätt	Kontrollerat av
RES	Djerv, Joel

Grunduppgifter för tvångsmedlet

Inledande frihetsberövande
Anhållande i sin frånvaro

Datum och tid för beslut	Beslutsfattare
2020-09-15 17:00	Morand, Lars

Brott
0337 - Försök till mord

Plats för verkställan	Verkställt av	Datum och tid för verkställighet
Lgh 1002 , Fregattgatan 17 , Malmö	Ramel, Ludvig Djerv, Joel	2020-09-16 11:30

Envarsgripande Gripen av	Införd av	Införd datum och tid
	Ramel, Ludvig Djerv, Joel	2020-09-16 11:50

Övriga närvarande vid åtgärden	Övriga uppgifter om verkställigheten

Förvaringsplats

Uppgifter om hävning

Datum och tid för beslut	Beslutsfattare
2020-09-18 13:26	Morand, Lars
Datum och tid för verkställighet	**Verkställare**
2020-09-18 14:03	Hansen, Tobias

Övriga uppgifter om verkställigheten

Polisen

Protokoll över frihetsberövande

Signerat av
Joakim Kull
Signerat datum
2020-09-16

Enhet
Region Syd, Grova brott 3 PO Malmö

Diarienummer
5000-K1123172-20

Beslut		
Typ Anhållande i sin frånvaro	Datum och tid 2020-09-15 17:00	Beslutsfattare Morand, Lars
Typ Anhållandet kvarstår	Datum och tid 2020-09-16 13:57	Beslutsfattare Morand, Lars
Typ Häva	Datum och tid 2020-09-18 13:26	Beslutsfattare Morand, Lars

Åtgärder		
Typ Förvarstagande i polisarrest	Datum och tid 2020-09-16 11:55	Utfört av Svensson, Claes
Typ 24:8 förhör genomfört	Datum och tid 2020-09-16 13:05	Utfört av Persson, Kjell Kull, Joakim

Polisen

Protokoll över kroppsbesiktning

Signerat av
Jonas Selin
Signerat datum
2020-09-16

Enhet
Region Syd, Grova brott 3 PO Malmö

Diarienummer
5000-K1123172-20

Aktuell status
Verkställd

Person som tvångsmedlet avser
El-Ali, Omar Diab, 19931001-7257

ID-kontroll

Kontrollsätt	Kontrollerat av

Grunduppgifter för tvångsmedlet

Datum och tid för beslut	Beslutsfattare	
2020-09-16 13:59	Morand, Lars	
Plats för verkställan	**Verkställt av**	**Datum och tid för verkställighet**
Beroendecentrum , Beroendecentrum, Jan Waldenströms gata 6 , Malmö	Pugner, Rossitza (SSK beroendecentrum, Malmö)	2020-09-16 20:55

Brott
0337 - Försök till mord

Ändamål med åtgärden	Beslutade direktiv
• Utröna omständigheter som kan ha betydelse för utredningen	• Blodprov

Verkställighet av direktiv	Verkställt	Motivering
• Blodprov	Ja	

Införd datum och tid	Kroppsbesiktning avslutad datum och tid
	2020-09-16 20:59
Övriga närvarande vid åtgärden	**Övriga uppgifter om verkställigheten**

Beslut

Typ	Datum och tid	Beslutsfattare
Kroppsbesiktning	2020-09-16 13:59	Morand, Lars

Åtgärder

Beslag

Nej

Polisen

Protokoll över kroppsbesiktning

Signerat av
Jonas Selin
Signerat datum
2020-09-16

Enhet
Region Syd, Grova brott 3 PO Malmö

Diarienummer
5000-K1123172-20

Historik

Datum	Registrerat av	Beslutsfattare	Beslutsdatum	Händelse	Förändring
2020-09-16 14:14	Pethra Granat Svarrer	Lars Morand	2020-09-16	Beslut om kroppsbesiktning	Beslut fattat av Lars Morand och avser 199310017257 Omar Diab El-Ali.
2020-09-16 21:45	Jonas Selin			Beslut signerat	Signerat
2020-09-16 21:45	Jonas Selin			Verkställd	Verkställd av Rossitza Pugner den 2020-09-16 20:55.

Polisen

Protokoll över frihetsberövande

Signerat av
Erika Jakobsson
Signerat datum
2024-06-04

Enhet
Region Syd, Grova brott 5 Rgn Syd

Diarienummer
5000-K1123172-20

Aktuell status
Häktad

Person som tvångsmedlet avser
El-Ali, Omar Diab, 19931001-7257

ID-kontroll

Kontrollsätt	Kontrollerat av

Grunduppgifter för tvångsmedlet

Inledande frihetsberövande
Anhållande efter 23:6 förhör

Datum och tid för beslut	Beslutsfattare
2024-06-04 10:11	Olovsson, Jenny

Brott
0337 - Försök till mord

Plats för verkställan	Verkställt av	Datum och tid för verkställighet
Anstalten Kumla Kumlaanstalten , Kumlaanstalten, Viagatan 4 , Kumla	Seger, Sofia Lundkvist, Sofie Winbladh, Tobias Kanestad, David	2024-06-04 10:15

Envarsgripande Gripen av	Införd av	Införd datum och tid
	Seger, Sofia Lundkvist, Sofie Winbladh, Tobias Kanestad, David	2024-06-04 11:05

Övriga närvarande vid åtgärden	Övriga uppgifter om verkställigheten
	Omar har identifierats av anstaltens personal.

Förvaringsplats
Häktet Örebro

Aktuella uppgifter

Datum och tid för beslut	Beslutsfattare
2024-06-05	Malmö tingsrätt

Brott
0337 - Försök till mord

Ändamål med åtgärden
- Kollusionsfara

Restriktioner	Särskilda anvisningar
Restriktioner finns.	
	Skäl för restriktioner

Misstankegrad	Medgärningsmän
Sannolika skäl	

Sista dag för häktningsförhandling	Sista dag för häktningsframställan

Polisen

Protokoll över frihetsberövande

Signerat av
Erika Jakobsson
Signerat datum
2024-06-04

Enhet
Region Syd, Grova brott 5 Rgn Syd

Diarienummer
5000-K1123172-20

Beslut		
Typ Anhållande efter 23:6 förhör	Datum och tid 2024-06-04 10:11	Beslutsfattare Olovsson, Jenny
Typ Häktning	Datum och tid 2024-06-05	Beslutsfattare Malmö tingsrätt

Åtgärder		
Typ Förvaringsplats förändrad	Datum och tid 2024-06-05 17:07	Utfört av Broliin, Magnus (NTE, Örebro) Johansson, Mikael (NTE, Örebro) Stenlund, Ascar (NTE, Örebro)

ÅKLAGARMYNDIGHETEN
Åklagarområde Syd-Öst
Områdesteam Syd-Öst
Kammaråklagare Jenny Olovsson

BESLUT

2024-06-04 10:11

Beslut om att anhålla

COB-TM281816-24

MISSTÄNKT **El-Ali, Omar, 19931001-7257**

BROTTSGRUND Försök till mord 2020-09-14 Sörbäcksgatan, Malmö stad
Id: POD50-BM2020-1006473224-5C, Ext ärendenr: 5000-K1123172-20

Lagrum	Skäl för frihetsberövande	
[X] 24:6 1 st RB	[ ] Flyktfara	[ ] Synnerlig vikt
[ ] 24:6 2 st RB	[X] Kollusionsfara	[ ] Synnerliga skäl (LUL)
	[ ] Recidivfara	[ ] Annan skäl:
	[ ] Presumtionsregeln	
	[ ] Misstänkt okänd	
	[ ] Saknar hemvist	

Restriktioner*	[ ] Inga restriktioner	
Samsittning	[ ] Tillåts	[X] Prövning
Skäl till restriktion	Det finns risk för att den misstänkte, genom en annan intagen, ska påverka målsäganden att inte lämna riktiga uppgifter. Det skulle försvåra utredningen. Det finns risk för att den misstänkte, genom en annan intagen, ska påverka vittnen eller andra förhörspersoner att inte lämna riktiga uppgifter. Det skulle försvåra utredningen. Det finns risk för att den misstänkte, genom en annan intagen, ska kontakta medmisstänkta och på så sätt försvåra utredningen. Det finns risk för att den misstänkte och andra förhörspersoner kommer att anpassa sina uppgifter efter varandra på ett oriktigt sätt om de får ha kontakt. Det skulle försvåra utredningen. Det finns risk för att den misstänkte ska förmå någon annan att skapa, gömma eller förstöra bevis. Det skulle försvåra utredningen.	
Gemensam vistelse	[ ] Tillåts	[X] Tillåts inte
Skäl till restriktion	Det finns risk för att den misstänkte, direkt eller genom någon annan, ska påverka målsäganden att inte lämna riktiga uppgifter. Det skulle försvåra utredningen. Det finns risk för att den misstänkte, direkt eller genom någon annan, ska påverka vittnen eller andra förhörspersoner att inte lämna riktiga uppgifter. Det skulle försvåra utredningen. Det finns risk för att den misstänkte, direkt eller genom någon annan, ska kontakta medmisstänkta och på så sätt försvåra utredningen. Det finns risk för att den misstänkte, genom en annan intagen, ska påverka målsäganden att inte lämna riktiga uppgifter. Det skulle försvåra utredningen. Det finns risk för att den misstänkte, genom en annan intagen, ska påverka vittnen eller andra förhörspersoner att inte lämna riktiga uppgifter. Det skulle försvåra utredningen. Det finns risk för att den misstänkte, genom en annan intagen, ska kontakta medmisstänkta och på så sätt försvåra utredningen. Det finns risk för att den misstänkte och andra förhörspersoner kommer att anpassa sina uppgifter efter varandra på ett oriktigt sätt om de får ha kontakt. Det skulle försvåra utredningen. Det finns risk för att den misstänkte ska förmå någon annan att skapa, gömma eller förstöra bevis. Det skulle försvåra utredningen.	
Följa nyhetsmedia	[X] Tillåts	[ ] Tillåts inte

Inneha tidskrifter mm	☒ Tillåts	☐ Tillåts inte
Ta emot besök	☐ Tillåts	☒ Prövning
Skäl till restriktion	Det finns risk för att den misstänkte, direkt eller genom någon annan, ska påverka målsäganden att inte lämna riktiga uppgifter. Det skulle försvåra utredningen. Det finns risk för att den misstänkte, direkt eller genom någon annan, ska påverka vittnen eller andra förhörspersoner att inte lämna riktiga uppgifter. Det skulle försvåra utredningen. Det finns risk för att den misstänkte, direkt eller genom någon annan, ska kontakta medmisstänkta och på så sätt försvåra utredningen. Det finns risk för att den misstänkte och andra förhörspersoner kommer att anpassa sina uppgifter efter varandra på ett oriktigt sätt om de får ha kontakt. Det skulle försvåra utredningen. Det finns risk för att den misstänkte ska förmå någon annan att skapa, gömma eller förstöra bevis. Det skulle försvåra utredningen.	
Elektronisk kommunikation	☐ Tillåts	☒ Prövning
Skäl till restriktion	Det finns risk för att den misstänkte, direkt eller genom någon annan, ska påverka målsäganden att inte lämna riktiga uppgifter. Det skulle försvåra utredningen. Det finns risk för att den misstänkte, direkt eller genom någon annan, ska påverka vittnen eller andra förhörspersoner att inte lämna riktiga uppgifter. Det skulle försvåra utredningen. Det finns risk för att den misstänkte, direkt eller genom någon annan, ska kontakta medmisstänkta och på så sätt försvåra utredningen. Det finns risk för att den misstänkte och andra förhörspersoner kommer att anpassa sina uppgifter efter varandra på ett oriktigt sätt om de får ha kontakt. Det skulle försvåra utredningen. Det finns risk för att den misstänkte ska förmå någon annan att skapa, gömma eller förstöra bevis. Det skulle försvåra utredningen.	
Försändelser (Brev mm)	☐ Tillåts	☒ Prövning
Skäl till restriktion	Det finns risk för att den misstänkte, direkt eller genom någon annan, ska påverka målsäganden att inte lämna riktiga uppgifter. Det skulle försvåra utredningen. Det finns risk för att den misstänkte, direkt eller genom någon annan, ska påverka vittnen eller andra förhörspersoner att inte lämna riktiga uppgifter. Det skulle försvåra utredningen. Det finns risk för att den misstänkte, direkt eller genom någon annan, ska kontakta medmisstänkta och på så sätt försvåra utredningen. Det finns risk för att den misstänkte och andra förhörspersoner kommer att anpassa sina uppgifter efter varandra på ett oriktigt sätt om de får ha kontakt. Det skulle försvåra utredningen. Det finns risk för att den misstänkte ska förmå någon annan att skapa, gömma eller förstöra bevis. Det skulle försvåra utredningen.	
Undantag från restriktioner:		
*Innebörden av de olika restriktionerna finns beskrivna i 6 kap. 2 § häkteslagen (2010:611).		

BESLUT/ MOTIVERING/ KOMPL UPPGIFTER

Underrättelse om anhållningsbeslutet lämnas till insp Fitim Rushiti. Beslutet med restriktioner och skälen för dessa överförs för att skrivas ut och överlämnas till den anhållne.

Polisen

Protokoll över frihetsberövande

Signerat av
Ulf Lidén
Signerat datum
2020-09-14

Enhet
Region Syd, Utredning 1 LPO Ljungby

Diarienummer
5000-K1123172-20

Aktuell status
Häktning hävd

Person som tvångsmedlet avser
El-Ali, Issa, 19921228-1571

ID-kontroll

Kontrollsätt	Kontrollerat av
Dataslagning i polisiära system	Pa Ulf Lidén

Grunduppgifter för tvångsmedlet

Inledande frihetsberövande
Gripande

Datum och tid för beslut	Beslutsfattare
2020-09-14 22:30	Ralfnert, Hampus

Brott
0337 - Försök, förberedelse och stämpling till mord eller dråp, med användning av skjutvapen, mot man 18 år eller äldre, obekanta

Plats för verkställan	Verkställt av	Datum och tid för verkställighet
I lägenheten hos misstänkt , Hålsjögatan 15 , Malmö	Ralfnert, Hampus	2020-09-14 22:30

Envarsgripande Gripen av	Införd av	Införd datum och tid
	Gustavsson, Albin Lidén, Ulf	2020-09-14 23:15

Övriga närvarande vid åtgärden	Övriga uppgifter om verkställigheten

Förvaringsplats

Uppgifter om hävning

Datum och tid för beslut	Beslutsfattare
2020-10-01 15:01	Morand, Lars
Datum och tid för verkställighet	**Verkställare**
2020-10-01 15:44	Kriminalvården

Övriga uppgifter om verkställigheten

Polisen

Protokoll över frihetsberövande

Signerat av
Ulf Lidén
Signerat datum
2020-09-14

Enhet
Region Syd, Utredning 1 LPO Ljungby

Diarienummer
5000-K1123172-20

Beslut		
Typ Gripande	Datum och tid 2020-09-14 22:30	Beslutsfattare Ralfnert, Hampus
Typ Anhållande	Datum och tid 2020-09-15 02:26	Beslutsfattare Frisell, Neela
Typ Häktning	Datum och tid 2020-09-18	Beslutsfattare Malmö tingsrätt
Typ Häva	Datum och tid 2020-10-01 15:01	Beslutsfattare Morand, Lars

Åtgärder		
Typ Förvarstagande i polisarrest	Datum och tid 2020-09-14 23:34	Utfört av Andersson, Bengt-Olof
Typ 24:8 förhör genomfört	Datum och tid 2020-09-15 01:15	Utfört av Berg, Max
Typ Anmält gripande till åklagare	Datum och tid 2020-09-15 02:03	Utfört av Hansen, Mikael Berg, Max
Typ Förvaringsplats förändrad	Datum och tid 2020-09-18 16:17	Utfört av Råbrant, Simon Kalaf, Motaz

Bilaga

200921

Bilaga till Frihetsberövande 2020-10-01 15:01, diarienr 5000-K1123172-20

Beskrivning

Fritext: Restriktioner: Samsittning, gemensam vistelse, ta emot besök, elektronisk kommunikation, försändelser (brev mm)

Bilaga

Issa 200918 16:15

Bilaga till Frihetsberövande 2020-10-01 15:01, diarienr 5000-K1123172-20

Beskrivning

Fritext: Restriktioner: Samsittning, gemensam vistelse, följa nyhetsmedia, inneha tidskrifter mm, ta emot besök, elektronisk kommunikation, försändelser (brev mm)

190
180
170
160

LEVI'S
190
180
170
160

Polisen

Protokoll över kroppsbesiktning

Signerat av
Christopher Persson
Signerat datum
2020-09-15

Enhet
Region Syd, Grova brott 3 PO Malmö

Diarienummer
5000-K1123172-20

Aktuell status
Verkställd

Person som tvångsmedlet avser
El-Ali, Issa, 19921228-1571

ID-kontroll

Kontrollsätt	Kontrollerat av

Grunduppgifter för tvångsmedlet

Datum och tid för beslut	Beslutsfattare	
2020-09-15 08:50	Morand, Lars	
Plats för verkställan	**Verkställt av**	**Datum och tid för verkställighet**
Polisen Rättscentrum Malmö , Polisen Rättscentrum Malmö, Porslinsgatan 4 B , Malmö	Rehström, Helena (Region Skåne Sjuksköterska, Malmö)	2020-09-15 10:12

Brott
0337 - Försök till mord

Ändamål med åtgärden	Beslutade direktiv
• Utröna omständigheter som kan ha betydelse för utredningen	• Blodprov

Verkställighet av direktiv	Verkställt	Motivering
• Blodprov	Ja	

Införd datum och tid	Kroppsbesiktning avslutad datum och tid
	2020-09-15 10:16
Övriga närvarande vid åtgärden	**Övriga uppgifter om verkställigheten**

Beslut

Typ	Datum och tid	Beslutsfattare
Kroppsbesiktning	2020-09-15 08:50	Morand, Lars

Åtgärder

Beslag

Nej

Polisen

Protokoll över kroppsbesiktning

Signerat av
Christopher Persson
Signerat datum
2020-09-15

Enhet
Region Syd, Grova brott 3 PO Malmö

Diarienummer
5000-K1123172-20

Historik

Datum	Registrerat av	Beslutsfattare	Beslutsdatum	Händelse	Förändring
2020-09-15 17:33	Christopher Persson	Lars Morand	2020-09-15	Beslut om kroppsbesiktning	Beslut fattat av Lars Morand och avser 199212281571 Issa El-Ali.
2020-09-15 17:34	Christopher Persson			Beslut signerat	Signerat
2020-09-15 17:34	Christopher Persson			Verkställd	Verkställd av Helena Rehström den 2020-09-15 10:12.

Polisen

Protokoll över kroppsbesiktning

Signerat av
Tobias Ahlström
Signerat datum
2020-09-16

Enhet
Region Syd, Grova brott 3 PO Malmö

Diarienummer
5000-K1123172-20

Aktuell status
Verkställd

Person som tvångsmedlet avser
El-Ali, Issa, 19921228-1571

ID-kontroll

Kontrollsätt	Kontrollerat av

Grunduppgifter för tvångsmedlet

Datum och tid för beslut	Beslutsfattare
2020-09-15 08:50	Morand, Lars

Plats för verkställan	Verkställt av	Datum och tid för verkställighet
Polisen Rättscentrum Malmö. Arresten , Polisen Rättscentrum Malmö, Porslinsgatan 4 B , Malmö	Rehmström, Helena (Sjuksköterska Arresten, Malmö)	2020-09-15 10:10

Brott
0337 - Försök till mord

Ändamål med åtgärden	Beslutade direktiv
• Utröna omständigheter som kan ha betydelse för utredningen	• Blodprov

Verkställighet av direktiv	Verkställt	Motivering
• Blodprov	Ja	

Införd datum och tid	Kroppsbesiktning avslutad datum och tid
	2020-09-15 10:12

Övriga närvarande vid åtgärden	Övriga uppgifter om verkställigheten

Beslut

Typ	Datum och tid	Beslutsfattare
Kroppsbesiktning	2020-09-15 08:50	Morand, Lars

Åtgärder

Beslag
Nej

Polisen

Protokoll över kroppsbesiktning

Signerat av
Tobias Ahlström
Signerat datum
2020-09-16

Enhet
Region Syd, Grova brott 3 PO Malmö

Diarienummer
5000-K1123172-20

Historik

Datum	Registrerat av	Beslutsfattare	Beslutsdatum	Händelse	Förändring
2020-09-16 07:28	Pethra Granat Svarrer	Lars Morand	2020-09-15	Beslut om kroppsbesiktning	Beslut fattat av Lars Morand och avser 199212281571 Issa El-Ali.
2020-09-16 14:24	Tobias Ahlström			Beslut signerat	Signerat
2020-09-16 14:24	Tobias Ahlström			Verkställd	Verkställd av Helena Rehmström den 2020-09-15 10:10.

Polisen

Protokoll över kroppsbesiktning

Signerat av
Christopher Persson
Signerat datum
2020-09-15

Enhet
Region Syd, Utredning 1 LPO Ljungby

Diarienummer
5000-K1123172-20

Aktuell status
Verkställd

Person som tvångsmedlet avser
El-Ali, Issa, 19921228-1571

ID-kontroll

Kontrollsätt	Kontrollerat av

Grunduppgifter för tvångsmedlet

Datum och tid för beslut	Beslutsfattare	
2020-09-15 03:34	Frisell, Neela	
Plats för verkställan	**Verkställt av**	**Datum och tid för verkställighet**
Polisen Rättscentrum Malmö , Polisen Rättscentrum Malmö, Porslinsgatan 4 B , Malmö	Råbrant, Simon	2020-09-15 14:15

Brott
0337 - Försök, förberedelse och stämpling till mord eller dråp, med användning av skjutvapen, mot man 18 år eller äldre, obekanta

Ändamål med åtgärden	Beslutade direktiv
• Utröna omständigheter som kan ha betydelse för utredningen	• Urinprov

Verkställighet av direktiv	Verkställt	Motivering
• Urinprov	Ja	

Införd datum och tid	Kroppsbesiktning avslutad datum och tid
	2020-09-15 14:16
Övriga närvarande vid åtgärden	**Övriga uppgifter om verkställigheten**

Beslut

Typ	Datum och tid	Beslutsfattare
Kroppsbesiktning	2020-09-15 03:34	Frisell, Neela

Åtgärder

Beslag

Nej

Polisen

Protokoll över kroppsbesiktning

Signerat av
Christopher Persson
Signerat datum
2020-09-15

Enhet
Region Syd, Utredning 1 LPO Ljungby

Diarienummer
5000-K1123172-20

Historik

Datum	Registrerat av	Beslutsfattare	Beslutsdatum	Händelse	Förändring
2020-09-15 03:57	Mikael Hansen			Kroppsbesiktning från Frihetsberövande	Kroppsbesiktning från Frihetsberövande: 199212281571 Issa El-Ali, Verkställt 2020-09-14 22:30.
2020-09-15 03:57	Mikael Hansen	Neela Frisell	2020-09-15	Beslut om kroppsbesiktning	Beslut fattat av Neela Frisell och avser 199212281571 Issa El-Ali.
2020-09-15 16:29	Christopher Persson			Beslut signerat	Signerat
2020-09-15 16:29	Christopher Persson			Verkställd	Verkställd av Simon Råbrant den 2020-09-15 14:15.

Polisen

Protokoll över kroppsbesiktning

Signerat av
Ulf Lidén
Signerat datum
2020-09-15

Enhet
Region Syd, Utredning 1 LPO Ljungby

Diarienummer
5000-K1123172-20

Aktuell status
Verkställd

Person som tvångsmedlet avser
El-Ali, Issa, 19921228-1571

ID-kontroll

Kontrollsätt	Kontrollerat av
Dataslagning i polisiära system	Ulf Lidén

Grunduppgifter för tvångsmedlet

Datum och tid för beslut	Beslutsfattare
2020-09-14 22:30	Ralfnert, Hampus

Plats för verkställan	Verkställt av	Datum och tid för verkställighet
POLISEN RÄTTSCENTRUM MALMÖ , POLISEN RÄTTSCENTRUM MALMÖ, Porslinsgatan 4 B , Malmö	Pettersson, Michael	2020-09-14 23:31

Brott
0337 - Försök, förberedelse och stämpling till mord eller dråp, med användning av skjutvapen, mot man 18 år eller äldre, obekanta

Ändamål med åtgärden	Beslutade direktiv
• Utröna omständigheter som kan ha betydelse för utredningen	• Övrigt

Verkställighet av direktiv	Verkställt	Motivering
• Övrigt	Ja	

Införd datum och tid	Kroppsbesiktning avslutad datum och tid
2020-09-14 23:15	2020-09-14 23:35

Övriga närvarande vid åtgärden	Övriga uppgifter om verkställigheten

Beslut

Typ	Datum och tid	Beslutsfattare
Kroppsbesiktning	2020-09-14 22:30	Ralfnert, Hampus

Åtgärder

Beslag
Nej

Polisen

Protokoll över kroppsbesiktning

Signerat av
Ulf Lidén
Signerat datum
2020-09-15

Enhet
Region Syd, Utredning 1 LPO Ljungby

Diarienummer
5000-K1123172-20

Historik

Datum	Registrerat av	Beslutsfattare	Beslutsdatum	Händelse	Förändring
2020-09-15 00:26	Ulf Lidén	Hampus Ralfnert	2020-09-14	Beslut om kroppsbesiktning	Beslut fattat av Hampus Ralfnert och avser 199212281571 Issa El-Ali.
2020-09-15 00:28	Ulf Lidén			Beslut signerat	Signerat
2020-09-15 00:28	Ulf Lidén			Verkställd	Verkställd av Michael Pettersson den 2020-09-14 23:31.

Polisen

Protokoll över frihetsberövande

Signerat av
Anton Lundgren
Signerat datum
2024-10-23

Enhet
Region Syd, Grova brott 5 Rgn Syd

Diarienummer
5000-K1123172-20

Aktuell status
Häktad

Person som tvångsmedlet avser
El-Ali, Issa, 19921228-1571

ID-kontroll

Kontrollsätt	Kontrollerat av
Dataslagning	Lundgren, Anton

Grunduppgifter för tvångsmedlet

Inledande frihetsberövande
Anhållande i sin frånvaro

Datum och tid för beslut	Beslutsfattare
2024-10-22 15:27	Olovsson, Jenny

Brott
1710 - Skyddande av brottsling, grovt brott

Plats för verkställan	Verkställt av	Datum och tid för verkställighet
Högamöllegatan 4 A , Malmö	Lundgren, Anton Daun, Jakob	2024-10-23 07:58

Envarsgripande Gripen av	Införd av	Införd datum och tid
	Lundgren, Anton Daun, Jakob	2024-10-23 08:15

Övriga närvarande vid åtgärden	Övriga uppgifter om verkställigheten

Förvaringsplats
Häktet Malmö

Aktuella uppgifter

Datum och tid för beslut	Beslutsfattare
2024-10-25	Malmö tingsrätt

Brott
1710 - Skyddande av brottsling, grovt brott

Ändamål med åtgärden
- Kollusionsfara

Restriktioner	Särskilda anvisningar
Restriktioner finns.	
	Skäl för restriktioner

Misstankegrad	Medgärningsmän
Sannolika skäl	

Sista dag för häktningsförhandling	Sista dag för häktningsframställan

Polisen

Protokoll över frihetsberövande

Signerat av
Anton Lundgren
Signerat datum
2024-10-23

Enhet
Region Syd, Grova brott 5 Rgn Syd

Diarienummer
5000-K1123172-20

Beslut		
Typ Anhållande i sin frånvaro	Datum och tid 2024-10-22 15:27	Beslutsfattare Olovsson, Jenny
Typ Anhållandet kvarstår	Datum och tid 2024-10-23 09:18	Beslutsfattare Olovsson, Jenny
Typ Häktning	Datum och tid 2024-10-25	Beslutsfattare Malmö tingsrätt
Typ Ändra restriktioner	Datum och tid 2024-10-25 10:15	Beslutsfattare Olovsson, Jenny

Åtgärder		
Typ Förvarstagande i polisarrest	Datum och tid 2024-10-23 08:18	Utfört av Brandt, Thomas
Typ 24:8 förhör genomfört	Datum och tid 2024-10-23 08:42	Utfört av Rushiti, Fitim Spahiu, Leyla
Typ Anmält gripande till åklagare	Datum och tid 2024-10-23 09:16	Utfört av Rushiti, Fitim Spahiu, Leyla
Typ Förvaringsplats förändrad	Datum och tid 2024-10-25 09:47	Utfört av Malmström, Gina Olsson, Gustav

ÅKLAGARMYNDIGHETEN
Åklagarområde Syd-Öst
Områdesteam Syd-Öst
Kammaråklagare Jenny Olovsson

BESLUT

2024-10-23 09:18

Beslut om att ett anhållande kvarstår

COB-TM512701-24

MISSTÄNKT **El-Ali, Issa, 19921228-1571**

BROTTSGRUND Skyddande av brottsling, grovt brott 2020-09-14 Hålsjögatan 15, Malmö stad
Id: POD50-BM2020-1010867653-5G, Ext ärendenr: 5000-K1123172-20

Lagrum	Skäl för frihetsberövande	
[X] 24:6 1 st RB	[ ] Flyktfara	[ ] Synnerlig vikt
[ ] 24:6 2 st RB	[X] Kollusionsfara	[ ] Synnerliga skäl (LUL)
	[ ] Recidivfara	[ ] Annan skäl:
	[ ] Presumtionsregeln	
	[ ] Misstänkt okänd	
	[ ] Saknar hemvist	

Restriktioner*	[ ] Inga restriktioner	
Samsittning	[ ] Tillåts	[X] Prövning
Skäl till restriktion	Det finns risk för att den misstänkte, genom en annan intagen, ska påverka målsäganden att inte lämna riktiga uppgifter. Det skulle försvåra utredningen. Det finns risk för att den misstänkte, genom en annan intagen, ska påverka vittnen eller andra förhörspersoner att inte lämna riktiga uppgifter. Det skulle försvåra utredningen. Det finns risk för att den misstänkte, genom en annan intagen, ska kontakta medmisstänkta och på så sätt försvåra utredningen. Det finns risk för att den misstänkte och andra förhörspersoner kommer att anpassa sina uppgifter efter varandra på ett oriktigt sätt om de får ha kontakt. Det skulle försvåra utredningen. Det finns risk för att den misstänkte ska förmå någon annan att skapa, gömma eller förstöra bevis. Det skulle försvåra utredningen.	
Gemensam vistelse	[ ] Tillåts	[X] Tillåts inte
Skäl till restriktion	Det finns risk för att den misstänkte, direkt eller genom någon annan, ska påverka målsäganden att inte lämna riktiga uppgifter. Det skulle försvåra utredningen. Det finns risk för att den misstänkte, direkt eller genom någon annan, ska påverka vittnen eller andra förhörspersoner att inte lämna riktiga uppgifter. Det skulle försvåra utredningen. Det finns risk för att den misstänkte, direkt eller genom någon annan, ska kontakta medmisstänkta och på så sätt försvåra utredningen. Det finns risk för att den misstänkte, genom en annan intagen, ska påverka målsäganden att inte lämna riktiga uppgifter. Det skulle försvåra utredningen. Det finns risk för att den misstänkte, genom en annan intagen, ska påverka vittnen eller andra förhörspersoner att inte lämna riktiga uppgifter. Det skulle försvåra utredningen. Det finns risk för att den misstänkte, genom en annan intagen, ska kontakta medmisstänkta och på så sätt försvåra utredningen. Det finns risk för att den misstänkte och andra förhörspersoner kommer att anpassa sina uppgifter efter varandra på ett oriktigt sätt om de får ha kontakt. Det skulle försvåra utredningen. Det finns risk för att den misstänkte ska förmå någon annan att skapa, gömma eller förstöra bevis. Det skulle försvåra utredningen.	

Postadress
Box 21003
20021 MALMÖ

Gatuadress
Rättscentrum Malmö, Porslinsgatan 4

Telefon
010-562 60 10

E-post
regotsydost@aklagare.se

Telefax

Följa nyhetsmedia	☒ Tillåts	☐ Tillåts inte
Inneha tidskrifter mm	☒ Tillåts	☐ Tillåts inte
Ta emot besök	☐ Tillåts	☒ Prövning
Skäl till restriktion	Det finns risk för att den misstänkte, direkt eller genom någon annan, ska påverka målsäganden att inte lämna riktiga uppgifter. Det skulle försvåra utredningen. Det finns risk för att den misstänkte, direkt eller genom någon annan, ska påverka vittnen eller andra förhörspersoner att inte lämna riktiga uppgifter. Det skulle försvåra utredningen. Det finns risk för att den misstänkte och andra förhörspersoner kommer att anpassa sina uppgifter efter varandra på ett oriktigt sätt om de får ha kontakt. Det skulle försvåra utredningen. Det finns risk för att den misstänkte ska förmå någon annan att skapa, gömma eller förstöra bevis. Det skulle försvåra utredningen.	
Elektronisk kommunikation	☐ Tillåts	☒ Prövning
Skäl till restriktion	Det finns risk för att den misstänkte, direkt eller genom någon annan, ska påverka målsäganden att inte lämna riktiga uppgifter. Det skulle försvåra utredningen. Det finns risk för att den misstänkte, direkt eller genom någon annan, ska påverka vittnen eller andra förhörspersoner att inte lämna riktiga uppgifter. Det skulle försvåra utredningen. Det finns risk för att den misstänkte och andra förhörspersoner kommer att anpassa sina uppgifter efter varandra på ett oriktigt sätt om de får ha kontakt. Det skulle försvåra utredningen. Det finns risk för att den misstänkte ska förmå någon annan att skapa, gömma eller förstöra bevis. Det skulle försvåra utredningen.	
Försändelser (Brev mm)	☐ Tillåts	☒ Prövning
Skäl till restriktion	Det finns risk för att den misstänkte, direkt eller genom någon annan, ska påverka målsäganden att inte lämna riktiga uppgifter. Det skulle försvåra utredningen. Det finns risk för att den misstänkte, direkt eller genom någon annan, ska påverka vittnen eller andra förhörspersoner att inte lämna riktiga uppgifter. Det skulle försvåra utredningen. Det finns risk för att den misstänkte och andra förhörspersoner kommer att anpassa sina uppgifter efter varandra på ett oriktigt sätt om de får ha kontakt. Det skulle försvåra utredningen. Det finns risk för att den misstänkte ska förmå någon annan att skapa, gömma eller förstöra bevis. Det skulle försvåra utredningen.	
Undantag från restriktioner:		
*Innebörden av de olika restriktionerna finns beskrivna i 6 kap. 2 § häkteslagen (2010:611).		

BESLUT/ MOTIVERING/ KOMPL UPPGIFTER

Underrättelse om anhållningsbeslutet lämnas till insp Fitim Rushiti. Beslutet med restriktioner och skälen för dessa överförs för att skrivas ut och överlämnas till den anhållne.

Polisen

Protokoll över kroppsbesiktning

Signerat av
Fitim Rushiti
Signerat datum
2024-10-23

Enhet
Region Syd, Grova brott 5 Rgn Syd

Diarienummer
5000-K1123172-20

Aktuell status
Verkställd

Person som tvångsmedlet avser
El-Ali, Issa, 19921228-1571

ID-kontroll

Kontrollsätt	Kontrollerat av
Dataslagning	Lundgren, Anton

Grunduppgifter för tvångsmedlet

Datum och tid för beslut	Beslutsfattare
2024-10-23 08:16	Degler, Max

Plats för verkställan	Verkställt av	Datum och tid för verkställighet
El-Ali, Issa Arresten Malmö, Polisen Rättscentrum Malmö, , Polisen Rättscentrum Malmö, Porslinsgatan 4 B , Malmö	Cassel, Simona	2024-10-23 08:59

Brott
1710 - Skyddande av brottsling, grovt brott

Ändamål med åtgärden	Beslutade direktiv
• Salivprov för registrering i DNA- eller utredningsregistret (RB 28:12 a)	• Saliv

Verkställighet av direktiv	Verkställt	Motivering
• Saliv	Ja	

Införd datum och tid	Kroppsbesiktning avslutad datum och tid
	2024-10-23 08:59

Övriga närvarande vid åtgärden	Övriga uppgifter om verkställigheten

Beslut

Typ	Datum och tid	Beslutsfattare
Kroppsbesiktning	2024-10-23 08:16	Degler, Max

Åtgärder

Beslag
Nej

Polisen

Protokoll över kroppsbesiktning

Signerat av
Fitim Rushiti
Signerat datum
2024-10-23

Enhet
Region Syd, Grova brott 5 Rgn Syd

Diarienummer
5000-K1123172-20

Historik

Datum	Registrerat av	Beslutsfattare	Beslutsdatum	Händelse	Förändring
2024-10-23 13:05	Fitim Rushiti	Max Degler	2024-10-23	Beslut om kroppsbe-siktning	Beslut fattat av Max Degler och avser 199212281571 Issa El-Ali.
2024-10-23 13:12	Fitim Rushiti			Beslut signerat	Signerat
2024-10-23 13:12	Fitim Rushiti			Verkställd	Verkställd av Simona Cassel den 2024-10-23 08:59.

Polisen

Protokoll över frihetsberövande
Ajman Uweiti

Signerat av

Signerat datum

Enhet	Diarienr
Region Syd, Grova brott 5 Rgn Syd	5000-K1123172-20

Originalhandlingens förvaringsplats	Datum	Tid
	2024-11-05	16:34

Involverade personer	Personnummer/Orgnr	Roll
Uweiti, Ajman		Berörd person

Involverad personal	Funktion
Fitim Rushiti	Uppgiftslämnare

Berättelse

Personuppgifter maskade. Original finns i slasken.

//Insp Fitim Rushiti

2024-11-05

Signerat av
Payam Hootak

Signerat datum
2020-09-14

Polisen

Protokoll över frihetsberövande

Diarienummer
5000-K1123172-20

Enhet
Region Syd, Utredningsjour 6 PO Malmö

Aktuell status
Häktning hävd

Person som tvångsmedlet avser
Uweiti, Ajman, 19960821-[redacted]

ID-kontroll

Kontrollsätt	Kontrollerat av
Daktning	Hootak, Payam

Grunduppgifter för tvångsmedlet

Inledande frihetsberövande
Gripande

Datum och tid för beslut	Beslutsfattare
2020-09-14 21:50	Ralfnert, Hampus

Brott
0337 - Försök, förberedelse och stämpling till mord eller dråp, med användning av skjutvapen, mot man 18 år eller äldre, obekanta

Plats för verkställan	Verkställt av	Datum och tid för verkställighet
YXR400 , Bellevuevägen , Malmö	Holmström, Erik Ralfnert, Hampus Hootak, Payam	2020-09-14 21:50

Envarsgripande Gripen av	Införd av	Införd datum och tid
	Holmström, Erik Hootak, Payam	2020-09-14 22:25

Övriga närvarande vid åtgärden	Övriga uppgifter om verkställigheten

Förvaringsplats

Uppgifter om hävning

Datum och tid för beslut	Beslutsfattare
2020-10-02 15:15	Malmö tingsrätt

Datum och tid för verkställighet	Verkställare
2020-10-02 17:40	Kriminalvården

Övriga uppgifter om verkställigheten

Polisen

Protokoll över frihetsberövande

2024-11-05

Signerat av
Payam Hootak

Signerat datum
2020-09-14

Diarienummer
5000-K1123172-20

Enhet
Region Syd, Utredningsjour 6 PO Malmö

Beslut		
Typ Gripande	Datum och tid 2020-09-14 21:50	Beslutsfattare Ralfnert, Hampus
Typ Anhållande	Datum och tid 2020-09-15 02:40	Beslutsfattare Frisell, Neela
Typ Häktning	Datum och tid 2020-09-18	Beslutsfattare Malmö tingsrätt
Typ Häva	Datum och tid 2020-10-02 15:15	Beslutsfattare Malmö tingsrätt

Åtgärder		
Typ Förvarstagande i polisarrest	Datum och tid 2020-09-14 22:34	Utfört av Andersson, Bengt-Olof
Typ 24:8 förhör genomfört	Datum och tid 2020-09-15 01:48	Utfört av Berg, Max
Typ Anmält gripande till åklagare	Datum och tid 2020-09-15 02:38	Utfört av Hansen, Mikael Berg, Max
Typ Förvaringsplats förändrad	Datum och tid 2020-09-18 15:10	Utfört av Shkodra, Almire Borgström, Mimmi

Polisen

Protokoll över frihetsberövande

2024-11-05

Signerat av
Payam Hootak

Signerat datum
2020-09-14

Diarienummer
5000-K1123172-20

Enhet
Region Syd, Utredningsjour 6 PO Malmö

Historik

Datum	Registrerat av	Beslutsfattare	Beslutsdatum	Händelse	Förändring
2020-09-14 23:01	Payam Hootak	Hampus Ralfnert	2020-09-14	Beslut om gripande	Beslut fattat av Hampus Ralfnert och avser 19960821[redacted] Ajman Uweiti.
2020-09-14 23:01	Payam Hootak			Beslut signerat	Signerat
2020-09-14 23:01	Payam Hootak			Verkställd	Verkställd av Hampus Ralfnert, Payam Hootak och Erik Holmström den 2020-09-14 21:50. Förvaringsplats: Arresten RCM Malmö
2020-09-14 23:04	Payam Hootak			Förvarstagande i polisarrest	Förvarstagande i polisarrest beslutat av Bengt-Olof Andersson den 2020-09-14 22:34. Verkställt av Marcus Bengtsson. Anteckning: Inga uppgivna sjukdomar eller synliga skador
2020-09-14 23:13	Payam Hootak			Kroppsbesiktning	Resulterade i Kroppsbesiktning: 19960821[redacted] Ajman Uweiti, Beslutad 2020-09-14 21:50.
2020-09-15 01:57	Max Berg			24:8 förhör genomfört	24:8 förhör genomfört den 2020-09-15 01:48. Verkställt av Max Berg.
2020-09-15 02:40	Max Berg			Anmält gripande till åklagare	Anmält gripande till Neela Frisell genomförd den 2020-09-15 02:38. Verkställt av Max Berg och Mikael Hansen.
2020-09-15 02:41	Max Berg			Verkställan signerad	Signerad
2020-09-15 02:41	Max Berg	Neela Frisell	2020-09-15	Anhållande	Beslut fattat av Neela Frisell den 2020-09-15 02:40 att Anhålla..
2020-09-15 03:54	Mikael Hansen			Kroppsbesiktning	Resulterade i Kroppsbesiktning: 19960821[redacted]Ajman Uweiti, Beslutad 2020-09-15 03:05.
2020-09-15 03:59	Mikael Hansen			Kroppsbesiktning	Resulterade i Kroppsbesiktning: 19960821[redacted] Ajman Uweiti, Beslutad 2020-09-15 03:37.
2020-09-18 22:37	Alfred Wiik			Beslut signerat	Signerat
2020-09-18 22:37	Alfred Wiik	Malmö tingsrätt	2020-09-18	Häktning	Beslut fattat av Malmö tingsrätt den 2020-09-18 att Häkta..
2020-09-18 22:38	Alfred Wiik			Förvaringsplats förändrad	Förvaringsplats förändrad den 2020-09-18 15:10. Ny förvaringsplats: Häktet Malmö Verkställt av Almire Shkodra och Mimmi Borgström.
2020-10-06 08:52	Anders Malmborg			Beslut signerat	Signerat
2020-10-06 08:52	Anders Malmborg	Malmö tingsrätt	2020-10-02	Häva häktning	Beslut fattat av Malmö tingsrätt den 2020-10-02 15:15 att Häva häktning
2020-10-06 08:53	Anders Malmborg			Häktning hävd	Verkställt hävningsbeslut av häktning den 2020-10-02 17:40 av Kriminalvården.

Polisen

Fotografi(er)

Utredningsfoto Ajman Uweiti

Signerat av

Signerat datum

Enhet	Diarienr
Region Syd, Grova brott 5 Rgn Syd	5000-K1123172-20

Originalhandlingens förvaringsplats	Datum	Tid
	2024-10-07	09:36

Involverade personer	Personnummer/Orgnr	Roll
Uweiti, Ajman		Berörd person

Involverad personal	Funktion
Fitim Rushiti	Uppgiftslämnare

Berättelse

Foto på Ajman Uweiti tagna i arresten i samband med hans frihetsberövade 2020-09-14.

Polisen

Datum
2024-10-07

Diarienummer
5000-K1123172-20

Bildbilaga

ANTECKNINGAR

Foto på Ajman Uweiti tagna i arresten i samband med hans frihetsberövade 2020-09-14.

1. Misstänkt Ajman Uweti 19960821-0374. Beslut om fotografering Pinsp. Tomas Napiorkowski.

2. Misstänkt Ajman Uweti 19960821-0374. Beslut om fotografering Pinsp. Tomas Napiorkowski.

3. Misstänkt Ajman Uweti 19960821-0374. Beslut om fotografering Pinsp. Tomas Napiorkowski.

4. Misstänkt Ajman Uweti 19960821-0374. Beslut om fotografering Pinsp. Tomas Napiorkowski.

5. Misstänkt Ajman Uweti 19960821-0374. Beslut om fotografering Pinsp. Tomas Napiorkowski.

6. Misstänkt Ajman Uweti 19960821-0374. Beslut om fotografering Pinsp. Tomas Napiorkowski.

7. Misstänkt Ajman Uweti 19960821-0374. Beslut om fotografering Pinsp. Tomas Napiorkowski.

8. Misstänkt Ajman Uweti 19960821-0374. Beslut om fotografering Pinsp. Tomas Napiorkowski.

9. Misstänkt Ajman Uweti 19960821-0374. Beslut om fotografering Pinsp. Tomas Napiorkowski.

10. Misstänkt Ajman Uweti 19960821-0374. Beslut om fotografering Pinsp. Tomas Napiorkowski.

11. Misstänkt Ajman Uweti 19960821-0374. Beslut om fotografering Pinsp. Tomas Napiorkowski.

12. Misstänkt Ajman Uweti 19960821-0374. Beslut om fotografering Pinsp. Tomas Napiorkowski.

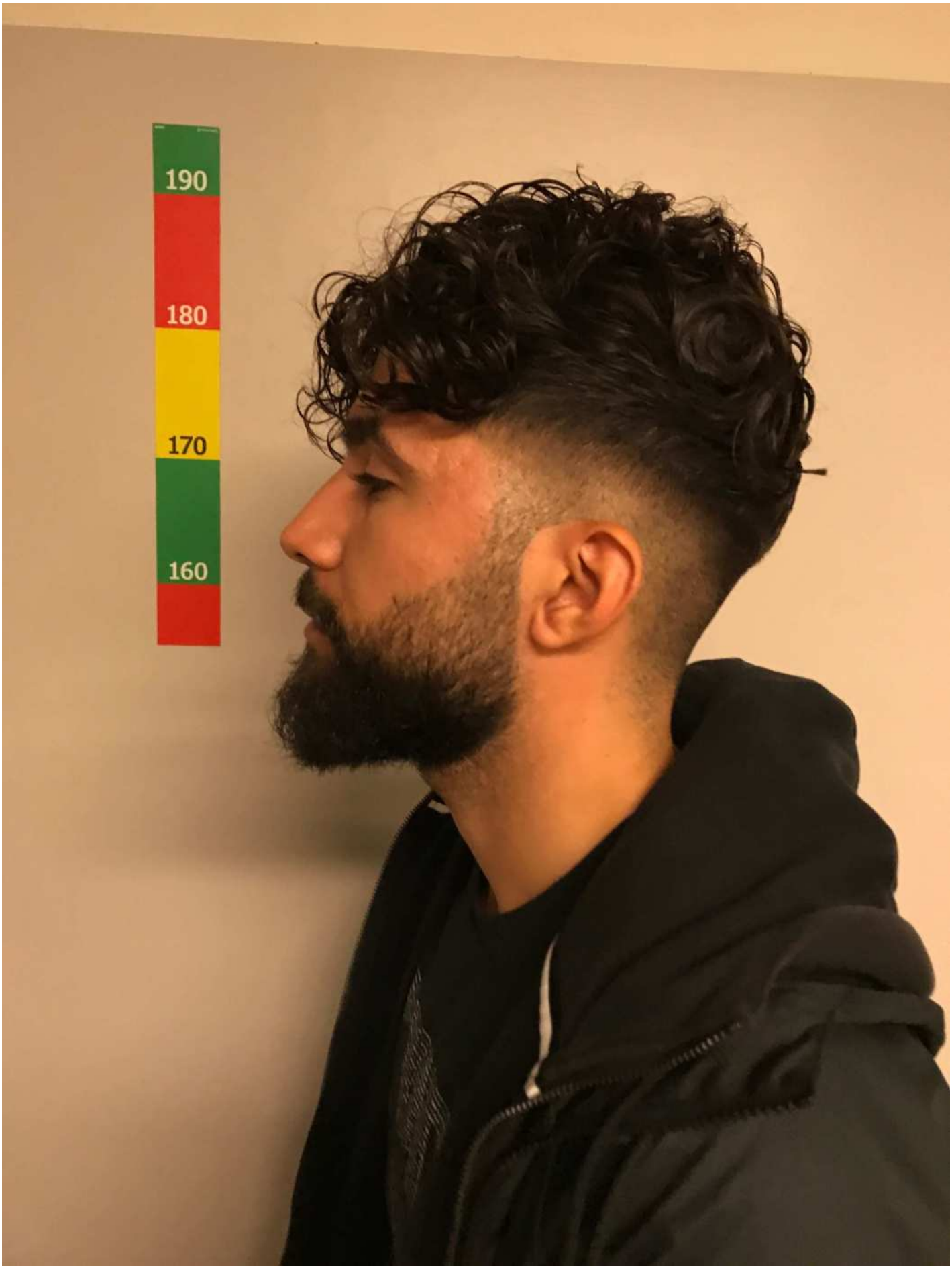

13. Misstänkt Ajman Uweti 19960821-0374. Beslut om fotografering Pinsp. Tomas Napiorkowski.

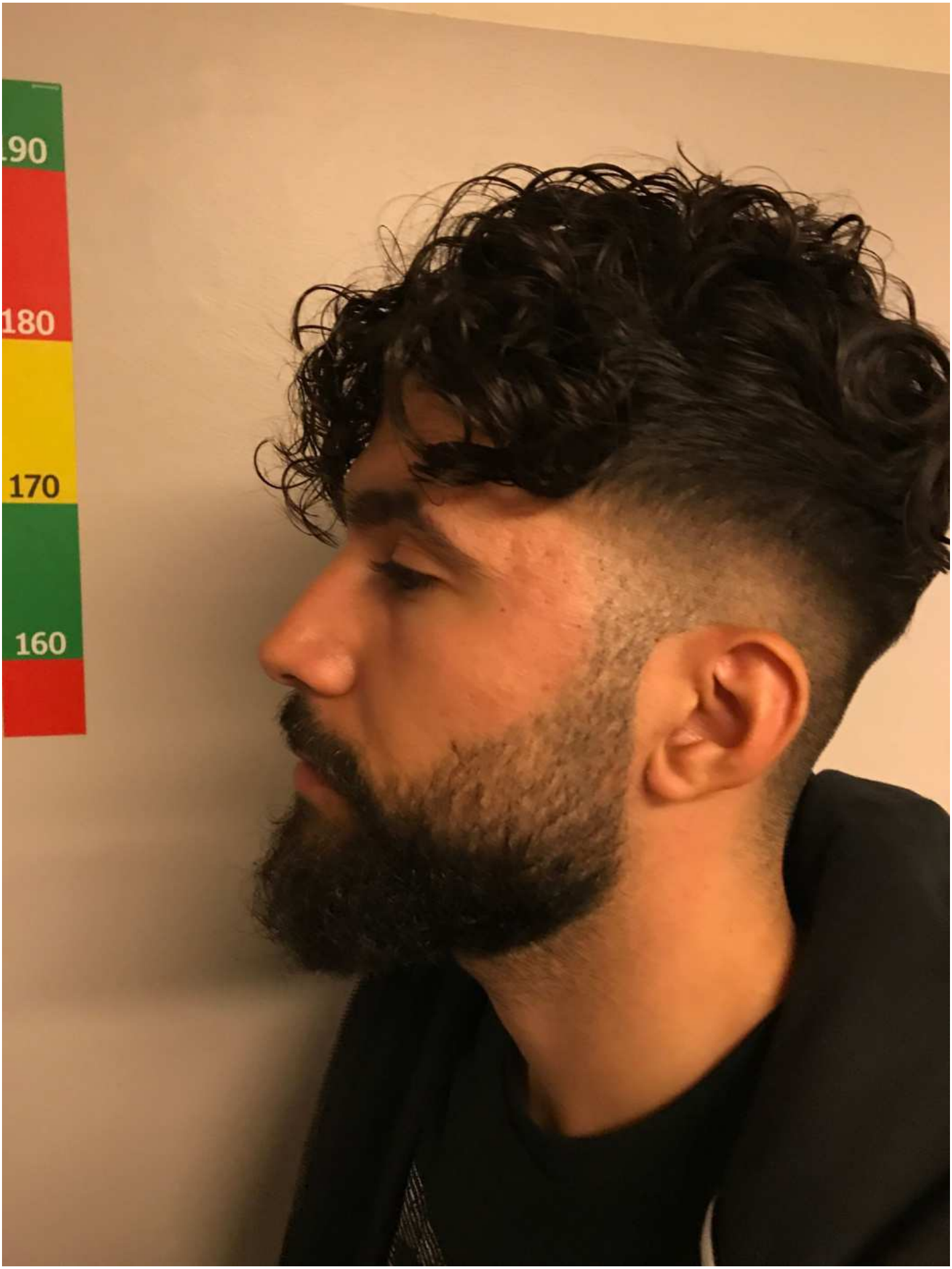

14. Misstänkt Ajman Uweti 19960821-0374. Beslut om fotografering Pinsp. Tomas Napiorkowski.

Polisen

Protokoll över frihetsberövande
Mohammad El-Ali

Signerat av

Signerat datum

Enhet	Diarienr
Region Syd, Grova brott 5 Rgn Syd	5000-K1123172-20

Originalhandlingens förvaringsplats	Datum	Tid
	2024-11-05	16:24

Involverade personer	Personnummer/Orgnr	Roll
El-Ali, Mohammad		Berörd person

Involverad personal	Funktion
Fitim Rushiti	Uppgiftslämnare

Berättelse

Personuppgifter maskade. Original finns i slasken.

//Insp Fitim Rushiti

2024-11-05

Signerat av
Jesper Persson

Signerat datum
2020-09-14

Polisen

Protokoll över frihetsberövande

Diarienummer
5000-K1123172-20

Enhet
Region Syd, Utredningsjour 7 PO Malmö

Aktuell status
Häktning hävd

Person som tvångsmedlet avser
El-Ali, Mohammad, 19950526-[redacted]

ID-kontroll

Kontrollsätt	Kontrollerat av
RES	Pa Philip Hansson

Grunduppgifter för tvångsmedlet

Inledande frihetsberövande
Gripande

Datum och tid för beslut	Beslutsfattare
2020-09-14 22:30	Ralfnert, Hampus

Brott
0337 - Försök, förberedelse och stämpling till mord eller dråp, med användning av skjutvapen, mot man 18 år eller äldre, obekanta

Plats för verkställan	Verkställt av	Datum och tid för verkställighet
LGH 1006 , Hålsjögatan 15 , Malmö	Olsson, Glenn	2020-09-14 22:30

Envarsgripande Gripen av	Införd av	Införd datum och tid
	Hansson, Philip Persson, Jesper	2020-09-14 23:10

Övriga närvarande vid åtgärden	Övriga uppgifter om verkställigheten

Förvaringsplats

Uppgifter om hävning

Datum och tid för beslut	Beslutsfattare
2020-09-23 14:42	Hovrätten över Skåne och Blekinge

Datum och tid för verkställighet	Verkställare
2020-09-23 14:43	Kriminalvården

Övriga uppgifter om verkställigheten
Häktet Helsingborg hade inte någon anteckning om när hävningsbeslutet verkställdes.

2024-11-05

Signerat av

Jesper Persson

Signerat datum

2020-09-14

Polisen

Protokoll över frihetsberövande

Diarienummer

5000-K1123172-20

Enhet

Region Syd, Utredningsjour 7 PO Malmö

Beslut		
Typ Gripande	Datum och tid 2020-09-14 22:30	Beslutsfattare Ralfnert, Hampus
Typ Anhållande	Datum och tid 2020-09-15 02:30	Beslutsfattare Frisell, Neela
Typ Häktning	Datum och tid 2020-09-18	Beslutsfattare Malmö tingsrätt
Typ Häva	Datum och tid 2020-09-23 14:42	Beslutsfattare Hovrätten över Skåne och Blekinge

Åtgärder		
Typ Förvarstagande i polisarrest	Datum och tid 2020-09-14 23:13	Utfört av Andersson, Bengt-Olof
Typ 24:8 förhör genomfört	Datum och tid 2020-09-15 01:25	Utfört av Berg, Max
Typ Anmält gripande till åklagare	Datum och tid 2020-09-15 02:28	Utfört av Hansen, Mikael Berg, Max
Typ Förvaringsplats förändrad	Datum och tid 2020-09-18 15:37	Utfört av Okeh, Amy Patitz, Alexander

Polisen

Protokoll över frihetsberövande

2024-11-05
Signerat av
Jesper Persson
Signerat datum
2020-09-14

Diarienummer
5000-K1123172-20

Enhet
Region Syd, Utredningsjour 7 PO Malmö

Historik

Datum	Registrerat av	Beslutsfattare	Beslutsdatum	Händelse	Förändring
2020-09-14 23:44	Jesper Persson	Hampus Ralfnert	2020-09-14	Beslut om gripande	Beslut fattat av Hampus Ralfnert och avser 19950526[redacted] Mohammad El-Ali.
2020-09-14 23:44	Jesper Persson			Beslut signerat	Signerat
2020-09-14 23:44	Jesper Persson			Verkställd	Verkställd av Glenn Olsson den 2020-09-14 22:30. Förvaringsplats: RCM Malmö
2020-09-14 23:46	Jesper Persson			Förvarstagande i polisarrest	Förvarstagande i polisarrest beslutat av Bengt-Olof Andersson den 2020-09-14 23:13. Verkställt av MArtin Andersson. Anteckning: Inga uppgivna, inga synliga.
2020-09-15 01:59	Max Berg			24:8 förhör genomfört	24:8 förhör genomfört den 2020-09-15 01:25. Verkställt av Max Berg.
2020-09-15 02:35	Max Berg			Anmält gripande till åklagare	Anmält gripande till Neela Frisell genomförd den 2020-09-15 02:28. Verkställt av Max Berg och Mikael Hansen.
2020-09-15 02:35	Max Berg			Verkställan signerad	Signerad
2020-09-15 02:35	Max Berg	Neela Frisell	2020-09-15	Anhållande	Beslut fattat av Neela Frisell den 2020-09-15 02:30 att Anhålla..
2020-09-15 03:57	Mikael Hansen			Kroppsbesiktning	Resulterade i Kroppsbesiktning: 19950526[redacted] Mohammad El-Ali, Beslutad 2020-09-15 03:35.
2020-09-18 22:47	Alfred Wiik			Beslut signerat	Signerat
2020-09-18 22:47	Alfred Wiik	Malmö tingsrätt	2020-09-18	Häktning	Beslut fattat av Malmö tingsrätt den 2020-09-18 att Häkta..
2020-09-18 22:57	Alfred Wiik			Förvaringsplats förändrad	Förvaringsplats förändrad den 2020-09-18 15:37. Ny förvaringsplats: Häktet Helsingborg Verkställt av Amy Okeh och Alexander Patitz.
2020-09-24 13:33	Anders Malmborg			Beslut signerat	Signerat
2020-09-24 13:33	Anders Malmborg	Hovrätten över Skåne och Blekinge	2020-09-23	Häva häktning	Beslut fattat av Hovrätten över Skåne och Blekinge den 2020-09-23 14:42 att Häva häktning
2020-09-24 13:38	Anders Malmborg			Häktning hävd	Verkställt hävningsbeslut av häktning den 2020-09-23 14:43 av Kriminalvården. Övriga uppgifter om verkställighet: Häktet Helsingborg hade inte någon anteckning om när hävningsbeslutet verkställdes.

Polisen

Fotografi(er)

Utredningsfoto Mohammad El-Ali

Signerat av

Signerat datum

Enhet	Diarienr
Region Syd, Grova brott 5 Rgn Syd	5000-K1123172-20

Originalhandlingens förvaringsplats	Datum	Tid
	2024-10-01	15:41

Involverade personer	Personnummer/Orgnr	Roll
El-Ali, Mohammad		Berörd person

Involverad personal	Funktion
Fitim Rushiti	Uppgiftslämnare

Berättelse

Foto på Mohammad El-Ali tagna i arresten i samband med hans frihetsberövade 2020-09-14.

Polisen

Datum
2024-10-01

Diarienummer
5000-K1123172-20

Bildbilaga

ANTECKNINGAR

Foto på Mohammad El-Ali tagna i arresten i samband med hans frihetsberövade 2020-09-14.

1. Misstänkt Mohammad El-Ali 19950526-6172. Beslut om fotografering Pinsp. Tomas Napiorkowski.

2. Misstänkt Mohammad El-Ali 19950526-6172. Beslut om fotografering Pinsp. Tomas Napiorkowski.

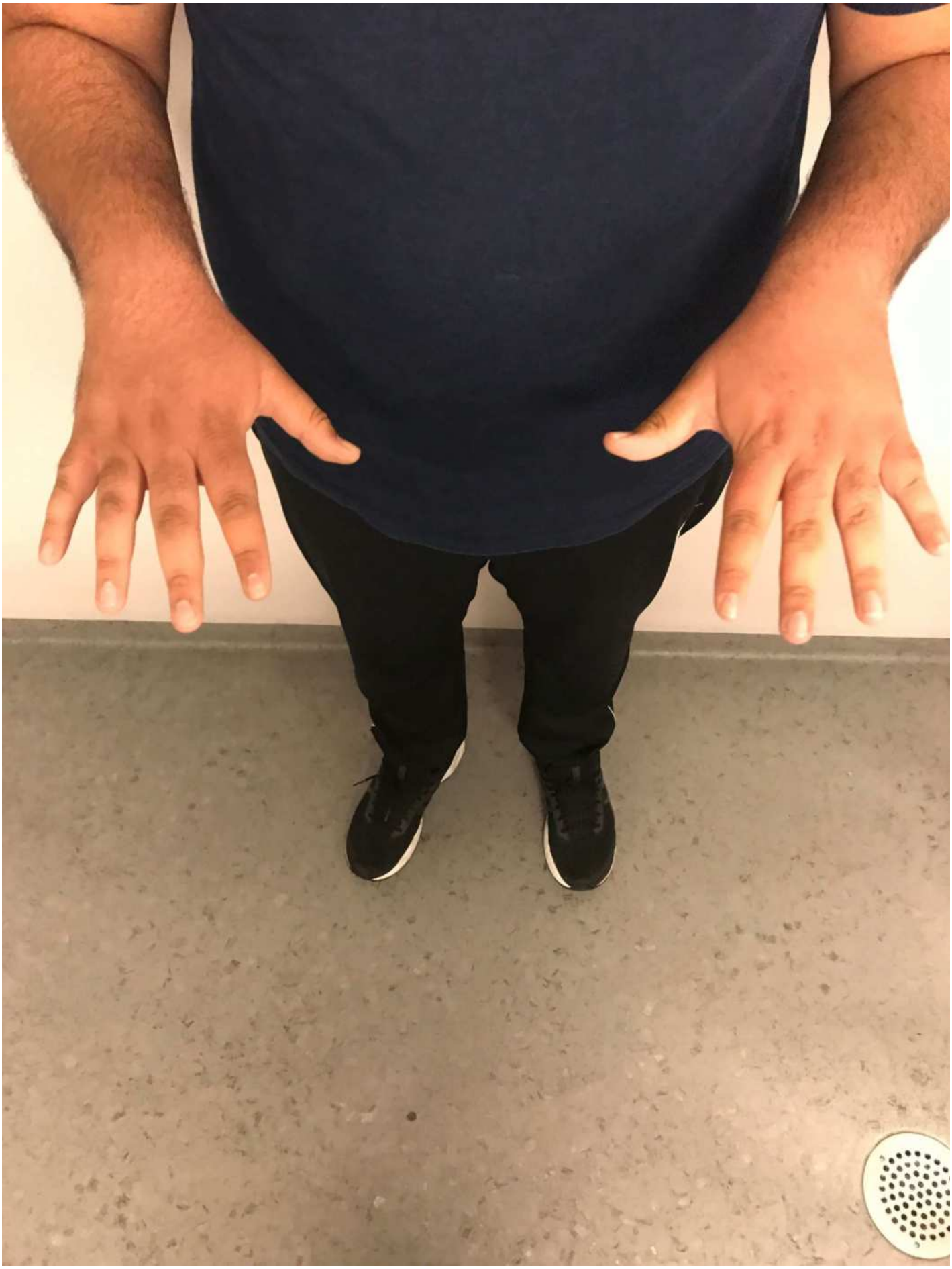

3. Misstänkt Mohammad El-Ali 19950526-6172. Beslut om fotografering Pinsp. Tomas Napiorkowski.

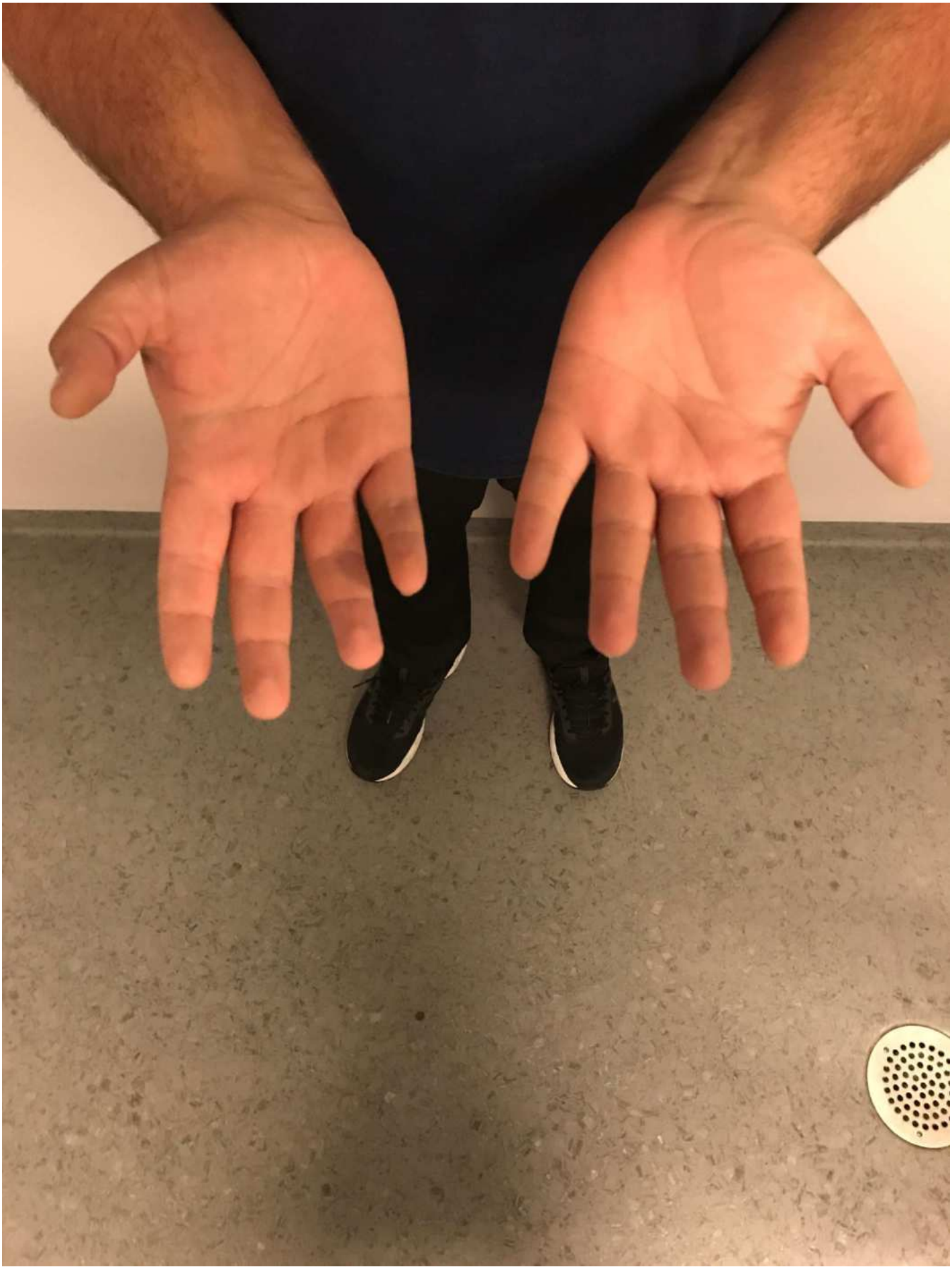

4. Misstänkt Mohammad El-Ali 19950526-6172. Beslut om fotografering Pinsp. Tomas Napiorkowski.

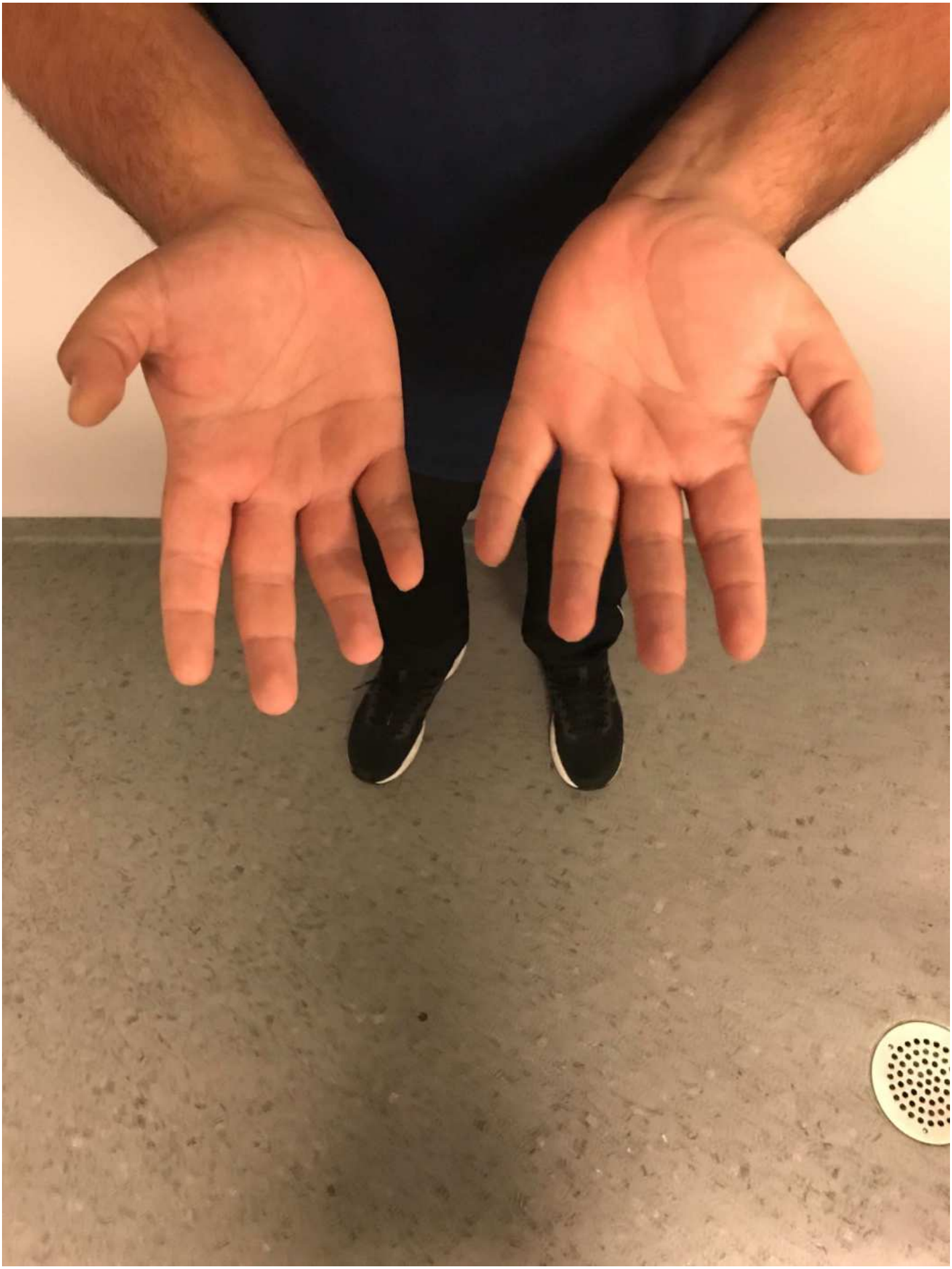

5. Misstänkt Mohammad El-Ali 19950526-6172. Beslut om fotografering Pinsp. Tomas Napiorkowski.

6. Misstänkt Mohammad El-Ali 19950526-6172. Beslut om fotografering Pinsp. Tomas Napiorkowski.

7. Misstänkt Mohammad El-Ali 19950526-6172. Beslut om fotografering Pinsp. Tomas Napiorkowski.

8. Misstänkt Mohammad El-Ali 19950526-6172. Beslut om fotografering Pinsp. Tomas Napiorkowski.

9. Misstänkt Mohammad El-Ali 19950526-6172. Beslut om fotografering Pinsp. Tomas Napiorkowski.

10. Misstänkt Mohammad El-Ali 19950526-6172. Beslut om fotografering Pinsp. Tomas Napiorkowski.

11. Misstänkt Mohammad El-Ali 19950526-6172. Beslut om fotografering Pinsp. Tomas Napiorkowski.

12. Misstänkt Mohammad El-Ali 19950526-6172. Beslut om fotografering Pinsp. Tomas Napiorkowski.

13. Misstänkt Mohammad El-Ali 19950526-6172. Beslut om fotografering Pinsp. Tomas Napiorkowski.

14. Misstänkt Mohammad El-Ali 19950526-6172. Beslut om fotografering Pinsp. Tomas Napiorkowski.

15. Misstänkt Mohammad El-Ali 19950526-6172. Beslut om fotografering Pinsp. Tomas Napiorkowski.

16. Misstänkt Mohammad El-Ali 19950526-6172. Beslut om fotografering Pinsp. Tomas Napiorkowski.

17. Misstänkt Mohammad El-Ali 19950526-6172. Beslut om fotografering Pinsp. Tomas Napiorkowski.

Polisen

Protokoll över frihetsberövande
Silvia Ibrahim

Signerat av

Signerat datum

Enhet	Diarienr
Region Syd, Grova brott 5 Rgn Syd	5000-K1123172-20

Originalhandlingens förvaringsplats	Datum	Tid
	2024-11-05	16:19

Involverade personer	Personnummer/Orgnr	Roll
Ibrahim, Silvia		Berörd person

Involverad personal	Funktion
Fitim Rushiti	Uppgiftslämnare

Berättelse

Personuppgifter maskade. Original finns i slasken.

//Insp Fitim Rushiti

2024-11-05

Signerat av
Andreas Ringblom

Signerat datum
2020-09-14

Polisen

Protokoll över frihetsberövande

Mordförsök

Diarienummer
5000-K1123172-20

Enhet
Region Syd, Utredningsjour 9 PO Malmö

Aktuell status
Häktning hävd

Person som tvångsmedlet avser
Ibrahim, Silvia, 19920609-[redacted]

ID-kontroll

Kontrollsätt	Kontrollerat av
Dataslagning - RES	Pa Andreas Ringblom

Grunduppgifter för tvångsmedlet

Inledande frihetsberövande
Gripande

Datum och tid för beslut	Beslutsfattare
2020-09-14 22:30	Ralfnert, Hampus

Brott
0337 - Försök, förberedelse och stämpling till mord eller dråp, med användning av skjutvapen, mot man 18 år eller äldre, obekanta

Plats för verkställan	Verkställt av	Datum och tid för verkställighet
Hålsjögatan 15 , Malmö	Olsson, Glenn	2020-09-14 22:30

Envarsgripande Gripen av	Införd av	Införd datum och tid
	Ringblom, Andreas Svensson, Frida	2020-09-14 23:15

Övriga närvarande vid åtgärden	Övriga uppgifter om verkställigheten

Förvaringsplats

Uppgifter om hävning

Datum och tid för beslut	Beslutsfattare
2020-10-02 17:13	Morand, Lars
Datum och tid för verkställighet	**Verkställare**
2020-10-02 18:00	Kriminalvården

Övriga uppgifter om verkställigheten

2024-11-05

Signerat av
Andreas Ringblom

Signerat datum
2020-09-14

Polisen

Protokoll över frihetsberövande

Mordförsök

Diarienummer
5000-K1123172-20

Enhet
Region Syd, Utredningsjour 9 PO Malmö

Beslut		
Typ Gripande	Datum och tid 2020-09-14 22:30	Beslutsfattare Ralfnert, Hampus
Typ Anhållande	Datum och tid 2020-09-15 02:38	Beslutsfattare Frisell, Neela
Typ Anhållandet kvarstår	Datum och tid 2020-09-18 08:59	Beslutsfattare Morand, Lars
Typ Häktning	Datum och tid 2020-09-18	Beslutsfattare Malmö tingsrätt
Typ Häva	Datum och tid 2020-10-02 17:13	Beslutsfattare Morand, Lars

Åtgärder		
Typ Förvarstagande i polisarrest	Datum och tid 2020-09-14 23:35	Utfört av Andersson, Bengt-Olof
Typ 24:8 förhör genomfört	Datum och tid 2020-09-15 01:40	Utfört av Berg, Max
Typ Anmält gripande till åklagare	Datum och tid 2020-09-15 02:36	Utfört av Hansen, Mikael Berg, Max

Polisen

Protokoll över frihetsberövande

Mordförsök

2024-11-05

Signerat av
Andreas Ringblom

Signerat datum
2020-09-14

Diarienummer
5000-K1123172-20

Enhet
Region Syd, Utredningsjour 9 PO Malmö

Historik

Datum	Registrerat av	Beslutsfattare	Beslutsdatum	Händelse	Förändring
2020-09-14 23:43	Andreas Ringblom	Hampus Ralfnert	2020-09-14	Beslut om gripande	Beslut fattat av Hampus Ralfnert och avser 19920609[redacted] Silvia Ibrahim.
2020-09-14 23:43	Andreas Ringblom			Beslut signerat	Signerat
2020-09-14 23:43	Andreas Ringblom			Verkställd	Verkställd av Glenn Olsson den 2020-09-14 22:30. Förvaringsplats: Arresten, rättscentrum, Malmö
2020-09-15 00:56	Andreas Ringblom			Förvarstagande i polisarrest	Förvarstagande i polisarrest beslutat av Bengt-Olof Andersson den 2020-09-14 23:35. Verkställt av Johanna Trulsson. Anteckning: Inga uppgivna eller synliga
2020-09-15 01:58	Max Berg			24:8 förhör genomfört	24:8 förhör genomfört den 2020-09-15 01:40. Verkställt av Max Berg.
2020-09-15 02:38	Max Berg			Anmält gripande till åklagare	Anmält gripande till Neela Frisell genomförd den 2020-09-15 02:36. Verkställt av Max Berg och Mikael Hansen.
2020-09-15 02:38	Max Berg			Verkställan signerad	Signerad
2020-09-15 02:38	Max Berg	Neela Frisell	2020-09-15	Anhållande	Beslut fattat av Neela Frisell den 2020-09-15 02:38 att Anhålla..
2020-09-15 03:53	Mikael Hansen			Kroppsbesiktning	Resulterade i Kroppsbesiktning: 19920609[redacted] Silvia Ibrahim, Beslutad 2020-09-15 03:04.
2020-09-15 03:58	Mikael Hansen			Kroppsbesiktning	Resulterade i Kroppsbesiktning: 19920609[redacted] Silvia Ibrahim, Beslutad 2020-09-15 03:36.
2020-09-18 09:23	Pethra Granat Svarrer			Beslut signerat	Signerat
2020-09-18 09:23	Pethra Granat Svarrer	Lars Morand	2020-09-18	Anhållande kvarstår	Beslut fattat av Lars Morand den 2020-09-18 08:59 att Anhållande kvarstår. Brottsrubricering: 0337 - Försök till mord. Restriktioner finns. Medåtalade: Grubusic El- Ali Uweiti
2020-09-21 21:55	Katarina Jacobsson			Beslut signerat	Signerat
2020-09-21 21:55	Katarina Jacobsson	Malmö tingsrätt	2020-09-18	Häktning	Beslut fattat av Malmö tingsrätt den 2020-09-18 att Häkta..
2020-10-06 08:50	Anders Malmborg			Beslut signerat	Signerat
2020-10-06 08:50	Anders Malmborg	Lars Morand	2020-10-02	Häva häktning	Beslut fattat av Lars Morand den 2020-10-02 17:13 att Häva häktning
2020-10-06 08:50	Anders Malmborg			Häktning hävd	Verkställt hävningsbeslut av häktning den 2020-10-02 18:00 av Kriminalvården.

Polisen

Fotografi(er)

Utredningsfoto Silivia Ibrahim

Signerat av

Signerat datum

Enhet	Diarienr
Region Syd, Grova brott 5 Rgn Syd	5000-K1123172-20

Originalhandlingens förvaringsplats	Datum	Tid
	2024-10-01	15:49

Involverade personer	Personnummer/Orgnr	Roll
Ibrahim, Silvia		Berörd person

Involverad personal	Funktion
Fitim Rushiti	Uppgiftslämnare

Berättelse

Foto på Silvia Ibrahim tagna i arresten i samband med hannes frihetsberövade 2020-09-14.

Polisen

Datum
2024-10-01

Diarienummer
5000-K1123172-20

Bildbilaga

ANTECKNINGAR

Foto på Silvia Ibrahim tagna i arresten i samband med hannes frihetsberövade 2020-09-14.

1. Misstänkt 19920609-2323 Silvia Ibrahim.

Fotograferad av u0060786 på beslut av IB T. Napiorkowski.

2. Misstänkt 19920609-2323 Silvia Ibrahim.

Fotograferad av u0060786 på beslut av IB T. Napiorkowski.

3. Misstänkt 19920609-2323 Silvia Ibrahim.

Fotograferad av u0060786 på beslut av IB T. Napiorkowski.

4. Misstänkt 19920609-2323 Silvia Ibrahim.

Fotograferad av u0060786 på beslut av IB T. Napiorkowski.

5. Misstänkt 19920609-2323 Silvia Ibrahim.

Fotograferad av u0060786 på beslut av IB T. Napiorkowski.

6. Misstänkt 19920609-2323 Silvia Ibrahim.

Fotograferad av u0060786 på beslut av IB T. Napiorkowski.

7. Misstänkt 19920609-2323 Silvia Ibrahim.

Fotograferad av u0060786 på beslut av IB T. Napiorkowski.

8. Misstänkt 19920609-2323 Silvia Ibrahim.

Fotograferad av u0060786 på beslut av IB T. Napiorkowski.

Polisen

PM

Erinran, punkt 1, mobilgransknings av BG117266-1

Signerad av

Signerad datum

Enhet	Diarienr
Region Syd, Grova brott 5 Rgn Syd	5000-K1123172-20

Uppgiftslämnare	Datum	Tid
Rushiti, Fitim	2024-12-02	08:36

Beslag verkställt	Material för analys
Nej	Nej

Mottaget	Mottaget datum	Tid

Sätt på vilket uppgift lämnats

Upprättad av
Fitim Rushiti

Uppgiften avser
Erinran gällande gransknings av BG117266-1

Uppgift

Den 27e november 2024 kl.15:54 inkom mejl från Nikola Grubisic försvarare Robin Söder med erinran. Robin Söder skriver att följande åtgärder skulle Grubisic vilja ha utförda. Söder har rangordnat fem (5) stycken punkter.

"1. Sekretess i FUP (klienten vill att vissa saker tas bort/maskas, återkommer om det om en stund eller ikväll)

2. Hassan Wahid polisstopp
Hassan Wahid (finns förhör med hon i FUP s. 2481), skall enligt uppgift blivit stoppad av polisen i en RS3 ihop med ett antal personer (kriminella personer) under tiden 1/6-20 och 1/10-20. Finns det någon sådan PM/anteckning som visar på detta?

3. Film Ica Maxi
ARS skriver att han är inne på ICA (sannolikt Ica maxi Cypressvägen) 2020-06-28, 11.15. Finns kameror från ICA sparat? Sannolikt inte men det är väl inte helt uteslutet att det kan ha skett någon vagabonderande stöldbrottslighet den dagen och att det därför finns sparat i era datorer i nåt annat ärende.

4. Bild på motorväg
Finns en bild på s. 1297 på en väg. Jag har försökt lokalisera vägsträckan via Google maps utan att lyckas. Finns det möjlighet att ni skickar bilden till någon av regionens trafikpoliser eller liknande för att identifiera var bilden är tagen?

5. Hassan Wahid förhör
Enligt uppgift hördes HW inom ramen för en FU under 2021 (sannolikt efter sommaren) gällande rån el liknande rubricering. I något förhör ställs frågor kring CZ, skulle vilja ha frågor och eventuellt svar från förhöret (med förbehåll om FU-sekretess). "

I detta PM kommer punkten 1 att avhandlas.

"1. Sekretess i FUP (klienten vill att vissa saker tas bort/maskas, återkommer om det om en stund eller ikväll)"

Nytt mejl inkom samma datum kl. 18:20. Enligt Söder vill hans klient Nikola Grubisic

maska/ta bort sidor i förundersökningsprotokollet. Det gäller meddelanden som har säkrats i en mobiltelefongranskning, 2020–5000-BG117266-1. Nedan kan ses vilka sidor som de önskat maska/tas bort samt motivering till varför dessa skall maskas/tas bort.

"Hej här kommer de sidor klienten skulle önska att det görs maskningar i eller tas bort.

Skälet är uteslutande att det är information som har med hans fru att göra. Han är orolig att hon skall få problem om informationen sprids.

s. 928 Vitsordas att det som står i den förklarande texten är korrekt, klienten menar att själva meddelandena inte behövs

s. 930 Själva texten kommer innebära problem (skam, heder) för hustru med sin familj.

s. 931 Urklippen pga. samma problematik som ovan. Klienten kan säkert bekräfta innehavare av respektive nummer.

s. 932 Text och bilder raderas samma problematik som ovan. Privata diskussioner.

s. 933 Maskas/tas bort samma skäl som ovan. Klienten kan bekräfta slutsatser i förhör.

s. 934 Maskas/tas bort samma skäl som ovan. Klienten kan bekräfta slutsatser i förhör.

s. 936 Maskas/tas bort samma skäl som ovan. Klienten kan bekräfta slutsatser i förhör.

s. 938 Maskas/tas bort samma skäl som ovan. Klienten kan bekräfta slutsatser i förhör.

s. 940 Maskas/tas bort samma skäl som ovan. Klienten kan bekräfta slutsatser i förhör.

s. 941 Maskas/tas bort samma skäl som ovan. Klienten kan bekräfta slutsatser i förhör.

s. 943 Maskas/tas bort samma skäl som ovan. Klienten kan bekräfta slutsatser i förhör.

s. 944 Maskas/tas bort samma skäl som ovan. Klienten kan bekräfta slutsatser i förhör.

s. 945 Maskas/tas bort samma skäl som ovan. Klienten kan bekräfta slutsatser i förhör.

s. 953 Maskas/tas bort samma skäl som ovan. Klienten kan bekräfta slutsatser i förhör.

s. 954 Maskas/tas bort samma skäl som ovan. Klienten kan bekräfta slutsatser i förhör.

s. 968 Maskas/tas bort samma skäl som ovan. Klienten kan bekräfta slutsatser i förhör. Det som står under avslutande kommentar.

Som ni kommer se när ni tittar igenom hänvisningarna är allt kopplat till privata konversationer med hustrun. Jag har informerat honom att om han ***inte*** *bekräftar slutsatser och/eller vad som framgår på bilder (även om jag inte tror att det är bilder per se som är av intresse) så är han delgiven materialet vilket innebär att åklagaren när som helst under förhandlingen kommer kunna förevisa det, han är helt införstådd i det.*

Han verkar genuint orolig över detta varför han ödmjukt ber er att pröva hans begäran noggrant.

Stöter ni på problem, exempelvis att något ändå måste åberopas, kan ni väl maila mig så

kommer jag lösa det."

Efter dialog med åklagaren Jenny Olovsson har hon beslutat att delar av sidorna skall maskas och att Nikola skall höras gällande de sidor som skall maskas.

Åtgärder:
I stort sett har alla de önskade sidor maskats förutom s. 944. Granskningsprotokollet ***"Granskningsprotokoll BG117266-1 Maskad"*** har bytts ut i förundersökningsprotokollet mot den maskade versionen. Originalet som presenterades i förundersökningen under slutdelgivningen finns i sidomaterialet.

//
Insp Fitim Rushiti

Polisen

Förhör

Förhör 9

Signerat av

Signerat datum

Enhet	Diarienr
Region Syd, Grova brott 5 Rgn Syd	5000-K1123172-20

Hörd person	Personnummer
Grubisic, Nikola	19931125-0857

Den hörde är	ID Styrkt	Sätt	Ställning till misstänkt - målsägande - vittne
Misstänkt	Ja	Känd av förhörsledaren	

Tolk	Språk

Anledning till förhör / Misstankar som misstänkt har underrättats om	Underrättad om misstanke
Försök till mord, Gärningsman	2024-03-05

Ytterligare information om anledning till förhör
Med anledning av inkommen erinran.

Underrättad om 12 § FUK
Ja

Underrättad om rätt till försvarare	Godtar försvarare/biträde som rätten förordnar	Försvarare/biträde närvarande
		Ja

Försvarare/biträde önskas
Robin Söder

Förhörsledare	Förhörsdatum	Förhör påbörjat	Förhör avslutat
Fitim Rushiti	2024-12-02	14:12	14:27

Förhörsplats	Typ av förhör	Förhörssätt
Häktet, Malmö RCM, Rum 406	RB 23:6	Videobandsförhör

Förhörsvittne	Utskrivet av	
	FR	Ljudbandsförhör

Berättelse

Förhöret inspelat med ljud och video och finns i sin helhet i utredningen.

Nedan förhör är en sammanfattning.

Närvarande underförhöret förutom Nikola Grubisic så finns hans försvarare på telefon.

Nikola erbjuds få misstanken, sina rättigheter enligt förundersökningskungörelsens 12 § samt möjligheten till strafflindring upplästa. Nikola uppger att det inte behövs han har hört de många gånger.

På fråga vad han inställning till misstanken är sedan sist uppger Nikola att han förnekar brott.

Nikola informeras att under slutdelgivningen har han tillsammans med sin försvarare inkommit med erinran gällande meddelanden som har presenterats i en granskningspromemoria gällande en mobiltelefon, 2020-5000-BG117266-1, tillhörande Hiba Grubisic. Nikola informeras att själva telefon togs i beslag från honom och skrevs även in på honom. Telefonen anträffades 2020-09-24 i samband med husrannsakan på Grönegatan 2A. Telefonen anträffades i tv bänk i vardagsrummet, längst till vänster i skåpet. Telefonen har granskats och en granskningspromemoria har upprättats av utredare Sofia Ljung 2024-10-17.

Nikola informeras att i erinran så har han velat att vi (polisen) skall maska / ta bort meddelanden och text som har presenterats på ett antal sidor. Nikola informeras att vi kommer beröra varje sida. Till hjälp för att reda ut vilka sidor det handlar om används delar av aktuell granskningspromemorian. Granskningspromemorian är utdrag från förundersökningsprokolet (FUP:en).

Nikola informeras att det finns anteckningar på granskningspromemorian och att han skall bortse dessa. Det är innehållet i texten och meddelandena som han kan ta del av.

Nikola informeras att det kommer ställas frågor först gällande numret som syns på sidan 40, ett nummer som är +46700100086. På fråga uppger Nikola att det är hans nummer.

Vidare informeras Nikola att meddelandena som syns på sidan 40 (Sid 928 i FUP:en) menar vi på att det är han och Hiba som skrivit. Nikola tillfrågas om han vidhåller att det är han som skrivit meddelandena på sidan 40 (Sid 928 i FUP:en). Nikola svarar det stämmer hundra procent.

Nikola informeras att vi har sedan ett annat nummer, +46700094977 på sidan 42 (Sid 930 i FUP:en). Nikola tillfrågas om det är hans nummer. Nikola svarar ja och tillägger att det är en bakgrundsbild eller profilbild på honom och hans mamma.

På sidan 42 (Sid 930 i FUP:en) så finns det text och på sidan 43 (Sid 931 i FUP:en) finns meddelanden. Texten på sidan 42 (Sid 930 i FUP:en) beskriver meddelandena det som finns på sidan 43 (Sid 931 i FUP:en). Nikola tillfrågas om han vidhåller att det är han som har skrivit meddelanden på sidan 43 (Sid 931 i FUP:en). Nikola svarar ja.

På sidan 44 (Sid 932 i FUP:en) finns text. Det beskriver meddelandena och videon som finns på sidan 45 (Sid 933 i FUP:en) och 46 (Sid 934 i FUP:en). Nikola tillfrågas om han vidhåller att det är han som har skrivet meddelandena på sidorna 45 (Sid 933 i FUP:en) och 46 (Sid 934 i FUP:en). Nikola svarar ja.

På sidan 46 (Sid 934 i FUP:en) finns text längst ner. Texten beskriver video och bilderna som finns på sidan 47 (Sid 935 i FUP:en) och 48 (Sid 936 i FUP:en). Nikola tillfråga om han vidhåller att det är han som har skrivit meddelanden på sidorna 47 (Sid 935 i FUP:en) och 48 (Sid 936 i FUP:en). Nikola svara ja.

På sidan 48 (Sid 936 i FUP:en) finns text som beskriver videon/bilder som finns på sidan 49 (Sid 937 i FUP:en) och 50 (Sid 938 i FUP:en). Nikola tillfrågas om han vidhåller att det är han som har skrivet meddelanden på sidorna 49 (Sid 937 i FUP:en) och 50 (Sid 938 i FUP:en). Nikola svara ja.

På sidan 50 (Sid 938 i FUP:en) finns text som beskriver video/bilder som finns på sidan 51 (Sid 939 i FUP:en), 52 (Sid 940 i FUP:en) och 53 (Sid 941 i FUP:en). Nikola tillfrågas om han vidhåller att det är han som har skrivet meddelanden på sidorna 51 (Sid 939 i FUP:en), 52 (Sid 940 i FUP:en) och 53 (Sid 941 i FUP:en). Nikola svarar ja.

På sidan 53 (Sid 941 i FUP:en) finns text som beskriver video/bilder som finns på sidan på 54 (Sid 942 i FUP), 55 (Sid 943 i FUP:en) och 56 (Sid 944 i FUP:en). Nikola tillfrågas om han vidhåller att det är han som har skrivit meddelanden på sidorna 54, 55 och 56 (Sid 942, 943 och 944 i FUP:en). Nikola svarar ja.

Nikola informeras att på sidan 56 (Sid 944 i FUP:en) kan vi också se bilder på skor som vi påstår att det är han som bär. Nikola tillfrågas om det är hans skor? Nikola svarar ja säkert.

På fråga vad det är för skor svara Nikola svårt att säga. Kan inte se något speciellt märke på dem. Nikola tillägger att det är fyra och ett halvt år sedan. Han har många skor, som polisen säkert vet och sett i garderoben hur mycket skor han har. Han har sett det i FUP:en. På fråga hur länge han har haft dessa skor svarar Nikola ingen aning, det är svårt att säga. På fråga från biträdande förhörsledare (Bitr.fhl) när Nikola säger "ja säkert" vad det är som får honom att säga det. Nikola svarar att det är från hans telefon men han vet inte, vem skall det vara. Bitr.fhl påtalar så det är inte att du känner igen de, utan bara drar den slutsatsen. Nikola svarar ja, ja, men så här på skorna, kan han inte ens säga vilket märke det är. Nikola tillägger att han ser att det är hans hand, men han vet inte.

På fråga om han minns om han har ägt ett par sådana skor svarar Nikola från botten av hans hjärta så kan han inte säga säkert till förhörsledaren (Fhl). Nikola tillägger att han kan ha ägt, men han vet inte. Tillägger också att det urskiljer sig inget speciellt sådär, men det är hans telefon. Det är han som har skickat.

På sidan 56 (Sid 944 i FUP:en) finns text som beskriver video/bilder och meddelanden som finns på sidan på sidan 57 (Sid 945 i FUP:en) och 58 (Sid 946 i FUP:en). Nikola tillfrågas om han vidhåller att det är han som har skrivit meddelanden på sidorna 57 och 58 (Sid 945 och 946 i FUP:en). Nikola svarar ja.

På sidorna 65 (Sid 953 i FUP:en) och 66 (Sid 954 i FUP:en) finns meddelanden mellan Hiba och ett nummer som slutar på -8567. Nikola tillfrågas om det är några meddelanden som han har sett tidigare. Nikola svarar att han har sett dem ifrån FUP:en men inte sett dem innan och ställer frågan om Fhl menar ute i det fria och får till svar ja. Nikola svarar nej.

På sidan 80 (Sid 968 i FUP:en) finns "Avslutande kommentarer". De video, bilder och meddelanden som vi har pratat om och gått igenom, bl.a. så har vi (polisen) hört hans röst. Vi menar på att när vi har jämfört hans röst med tidigare material hos polisen, så är det välliknande honom. Nikola informeras att tanken inte är att vi skall spela upp dessa videon. Nikola svarar snabbt och säger att han inte vill se dem. Nikola tillfrågas om det kan stämma att det är han som pratar i de här videoklippen, där vi påstår har skickats av honom, vilket han också har medgett att det är han som har skrivit. Nikola svarar ja, yes.

Slutligen tillfrågas både försvararen Robin och Nikola om det har några frågor. Varken Nikola eller Robin har några frågor.

Nikola informeras att det material som han har fått titta på, så har han sett att det har varit markerat. Nikola informeras att beslut har tagits från åklagaren att det skall maskas efter deras begäran. Nikola svarar tack så mycket och tillägger att det uppskattas.

Förhöret avslutas kl. 14:27.

Förhöret har genomläst och godkänt utan invändningar 2024-12-03 kl. 11:15 //Insp F Rushiti

Polisen

PM

Svar på inkommen erinran, punkt 2.

Signerad av

Signerad datum

Enhet	Diarienr
Region Syd, Grova brott 5 Rgn Syd	5000-K1123172-20

Uppgiftslämnare	Datum	Tid
Kirchhoff Hansson, Charlotta	2024-11-29	15:07

Beslag verkställt	Material för analys
Nej	Nej

Mottaget	Mottaget datum	Tid

Sätt på vilket uppgift lämnats

Upprättad av
Charlotta Kirchhoff Hansson

Involverade personer	Personnummer/Orgnr	Roll
Ihsan-Wahid, Hassan		Berörd person
Grubisic, Nikola		Berörd person

Uppgiften avser
Svar på inkommen erinran

Uppgift
Svar på inkommen erinran från Robin Söder, Nikola Grubisics försvarare.

2. Hassan Wahid ”polisstopp”
Hassan Wahid (finns förhör med hon i FUP s. 2481), skall enligt uppgift blivit stoppad av polisen i en RS3 ihop med ett antal personer (kriminella personer) under tiden 1/6-20 och 1/10-20. Finns det någon sådan PM/anteckning som visar på detta?

Med anledning av ovan erinran har samtliga händelserapporter begärts in för tiden mellan 2020-06-01-2020-10-01 där Hassan Ishan-Wahid förekommer. Även händelserapporter där, den enda i utredningen kända Audi RS3, HBZ098 förekommer begärdes in.
Resultatet blev femton händelserapporter som har granskats av undertecknad. Av dessa har Hassan Ishan-Wahid kontrollerats i eller intill ett fordon vid sju tillfällen. Ingen av dessa fordon är en Audi RS3.
Datumen för kontrollerna är 2020-07-10, 2020-07-28, 2020-07-30, 2020-08-01, 2020-09-14, 2020-09-20 samt 2020-10-01. Samtliga händelserapporter finns arkiverade i FILIP.

Polisen

PM

Erinran, punkt 3. Film Ica Maxi

Signerad av

Signerad datum

Enhet	Diarienr
Region Syd, Grova brott 5 Rgn Syd	5000-K1123172-20

Uppgiftslämnare	Datum	Tid
Rushiti, Fitim	2024-12-02	09:29

Beslag verkställt	Material för analys
Nej	Nej

Mottaget	Mottaget datum	Tid

Sätt på vilket uppgift lämnats

Upprättad av
Fitim Rushiti

Involverade personer	Personnummer/Orgnr	Roll
Grubisic, Nikola		Berörd person

Uppgiften avser

Uppgift

Den 27e november 2024 kl.15:54 inkom mejl från Nikola Grubisic försvarare Robin Söder med erinran. Robin Söder skriver att följande åtgärder skulle Grubisic vilja ha utförda. Söder har rangordnat fem (5) stycken punkter. I detta PM kommer punkten 3 att avhandlas.

"3. Film Ica Maxi
ARS skriver att han är inne på ICA (sannolikt Ica maxi Cypressvägen) 2020-06-28, 11.15. Finns kameror från ICA sparat? Sannolikt inte men det är väl inte helt uteslutet att det kan ha skett någon vagabonderande stöldbrottslighet den dagen och att det därför finns sparat i era datorer i nåt annat ärende. "

Åtgärder:
Undertecknad har varit i kontakt med Inspektör Harald Larson som har hjälpt undertecknad i sökning av ärenden i syfte att kontrollera om det eventuell har säkrats någon övervakningsfilm från ICA Maxi på Cypressvägen 4 i Malmö från ovan nämnd dag.

Larson gjorde sökningar på ärenden för perioden 2020-06-01 -- 2020-08-01 på Cypressvägen i Malmö. Inga relevanta träffar. En separat lite bredare sökning på Cypressvägen 4 som är ICA Maxis adress har också gjorts. Inga träffar på butiksstölder i närtid av det aktuella datumet.

//
Insp Fitim Rushiti

Polisen

PM

Erinran, punkt 4, bild på motorväg

Signerad av

Signerad datum

Enhet	Diarienr
Region Syd, Grova brott 5 Rgn Syd	5000-K1123172-20

Uppgiftslämnare	Datum	Tid
Rushiti, Fitim	2024-12-03	11:34

Beslag verkställt	Material för analys
Nej	Nej

Mottaget	Mottaget datum	Tid

Sätt på vilket uppgift lämnats

Upprättad av
Fitim Rushiti

Uppgiften avser

Uppgift

Den 27e november 2024 kl.15:54 inkom mejl från Nikola Grubisic försvarare Robin Söder med erinran. Robin Söder skriver att följande åtgärder skulle Grubisic vilja ha utförda. Söder har rangordnat fem (5) stycken punkter. I detta PM kommer punkten 4 att avhandlas.

"4. Bild på motorväg
Finns en bild på s. 1297 på en väg. Jag har försökt lokalisera vägsträckan via Google maps utan att lyckas. Finns det möjlighet att ni skickar bilden till någon av regionens trafikpoliser eller liknande för att identifiera var bilden är tagen?"

Åtgärder:

Undertecknad har också själv försökt via google.com/maps lokalisera vart bilden är tagen. Undertecknad tillsammans med utredare Sofia Jung har sökt sträckorna, gatuvy (street view) mellan Malmö – Helsingborg, Inre- och Yttreringvägen utan resultat. Kontroll har också gjorts i sträckan mellan Trelleborg – Malmö och Svedala – Malmö. Även där utan resultat.

Sökning har också gjorts via google-sök med hjälp av bilden. Inga träffar som är relevanta och matchande har hittats.

Några trafikpoliser har inte tillfrågats då utredningsledningen samt åklagaren anser att det är tidskrävande och något förväntat resultat är minimal att någon skulle veta var platsen är.

Dessutom är bilden av dålig kvalité. Den är i dålig upplösning och pixlarna är för stora för att kunna läsa av vägskyltarna eller annan relevant information. Det vi kan konstatera att bilden är tagen i Sverige med tanke på vägskyltarnas utformning.

//
Insp Fitim Rushiti

Polisen

PM

Erinran, punkt 5, förhör med Hassan Wahid

Signerad av

Signerad datum

Enhet	Diarienr
Region Syd, Grova brott 5 Rgn Syd	5000-K1123172-20

Uppgiftslämnare	Datum	Tid
Rushiti, Fitim	2024-12-03	08:54

Beslag verkställt	Material för analys
Nej	Nej

Mottaget	Mottaget datum	Tid

Sätt på vilket uppgift lämnats

Upprättad av
Fitim Rushiti

Uppgiften avser

Uppgift

Den 27e november 2024 kl.15:54 inkom mejl från Nikola Grubisic försvarare Robin Söder med erinran. Robin Söder skriver att följande åtgärder skulle Grubisic vilja ha utförda. Söder har rangordnat fem (5) stycken punkter. I detta PM kommer punkten 5 att avhandlas.

" ***5. Hassan Wahid förhör***
Enligt uppgift hördes HW inom ramen för en FU under 2021 (sannolikt efter sommaren) gällande rån el liknande rubricering. I något förhör ställs frågor kring CZ, skulle vilja ha frågor och eventuellt svar från förhöret (med förbehåll om FU-sekretess). "

Åtgärder:
Undertecknad tillsammans med Insp K D Wigström kontrollerade ifall något förhör hade hållits med Hassan Ihsan-Wahid under angiven tid där CZ har nämnts. Vi kunde finna två stycken förhör i ärende 5000-K1112991-21 där CZ förekommer. Ett av förhören är med Hassan Ihsan-Wahid och ett är med Nikola Frankie Henriksson.

Efteråt begärde åklagaren Jenny Olovsson att dessa förhör, valda delar, skulle delas till vår utredning. Kontakt togs med FU-ledaren i ärendet, senioråklagare Fredrik Jönsson, som kunde besluta 2024-11-29 att dela med sig valda delar av aktuella förhör.

Dessa förhör bifogas till detta PM. Se bilaga 1 och 2. Förhören är maskade och vissa sidor har även tagits bort helt då det inte anses vara relevant i ärendet.

//
Insp Fitim Rushiti

Bilaga

Bilaga 1 - Förhör med Hassan Ihsan-Wahid

Bilaga till PM 2024-12-03 08:54, diarienr 5000-K1123172-20

Beskrivning

Delad från ärende 5000-K1112991-21 enligt beslut av senioråklagare Fredrik Jönsson.

Polisen

Förhör

[redacted]

Signerat av

Signerat datum

Enhet
Region Syd, Grova brott 5 PO Malmö

Diarienr
5000-K1112991-21

Hörd person
Ihsan-Wahid, Hassan

Personnummer
[redacted]

Den hörde är
Misstänkt

ID Styrkt
[redacted]

Sätt
[redacted]

Ställning till misstänkt - målsägande - vittne

Tolk

Språk

Underrättad om misstanke

Underrättad om 12 § FUK

Underrättad om rätt till försvarare

Godtar försvarare/biträde som rätten förordnar

Försvarare/biträde närvarande
[redacted]

Försvarare/biträde önskas
[redacted]

Förhörsledare
Victor Blomkrantz

Förhörsdatum
2021-11-08

Förhör påbörjat
13:47

Förhör avslutat
14:17

Förhörsplats
[redacted]

Typ av förhör
[redacted]

Förhörssätt
[redacted]

Förhörsvittne

Utskrivet av

Berättelse

[redacted]

[redacted]

V: Det säger jag inte, jag frågar om du har en förklaring till varför den här dyker upp i din telefon?

H: Ingen kommentar.

V: Då tar jag upp bilaga 4. Och i din samtalshistorik så anträffar vi då samtalsposter från brottsdagen mellan dig och ett nummer som går till Nikola Henriksson.

H: Mm.

V: Det första klockan 16:09.

H: Mm.

V: Nikolas telefon har ringt till dig.

H: Mm.

V: Vad handlade det samtalet om?

H: Ingen kommentar.

V: Nästa 17:48 du ringer till Nikola, din telefon ringer till Nikola. Vad handlade det samtalet om?

H: Ingen kommentar.

V: 19:27 samtal från Nikolas telefon till dig.

H: Ingen kommentar.

V: 20:46 din telefon ringer till Nikolas telefon.

H: Ingen kommentar.

V: Då går vi igenom samtalen från 22 till klockan 23, 22:29:54 så ringer du till din telefon till Nikola. Varför det?

[redacted]

[redacted]

V: Så är det. Vi går till bilaga 5. I din telefon så finns en chattkonversation mellan dig och något nummer som vi knyter till Nikola Henriksson. Vi tar upp den. Det börjar med 22:15 så får du ett meddelande Bror vad gör han Khalil 22:16 så svarar din telefon [redacted]

Bilaga 4. Samtalslista

Mellan Nikola och Hassan

Parties	Timestamp	Duration	Status
To: [redacted]7941 Cz	2021-09-16 22:29:55(UTC+2)	00:00:00	Not answered
From: [redacted]2913@s.whatsapp.net Hassan Wahid (owner) To: [redacted]7941@s.whatsapp.net Cz	2021-09-16 22:29:54(UTC+2)	00:00:00	Rejected
From: [redacted]2913@s.whatsapp.net Hassan Wahid (owner) To: [redacted]7941@s.whatsapp.net Cz	2021-09-16 20:46:43(UTC+2)	00:00:45	Answered
From: [redacted]7941@s.whatsapp.net Cz To: [redacted]2913@s.whatsapp.net Hassan Wahid (owner)	2021-09-16 19:27:27(UTC+2)	00:00:00	Missed
From: [redacted]2913@s.whatsapp.net Hassan Wahid (owner) To: [redacted]7941@s.whatsapp.net Cz	2021-09-16 17:48:17(UTC+2)	00:00:37	Answered
From: [redacted]7941@s.whatsapp.net Cz To: [redacted]2913@s.whatsapp.net Hassan Wahid (owner)	2021-09-16 16:09:12(UTC+2)	00:00:27	Answered

[redacted]

Parties	Date	Time	Duration	Direction	Status
[redacted]					
To: [redacted]7941 Cz	2021-09-16	2021-09-16 22:29:55(UTC+2)	00:00:00	Outgoing	Not answered
From: [redacted]2913@s.whatsapp.net Hassan Wahid To: [redacted]7941@s.whatsapp.net Cz	2021-09-16	2021-09-16 22:29:54(UTC+2)	00:00:00	Outgoing	Rejected

Bilaga 5. Whats App

Mellan Nikola och Hassan

From	To	Direction	Body	Status	Timestamp-Time
[redacted]7941@s.whatsapp.net Cz	**Participants:** [redacted]7941@s.whatsapp.net Cz, [redacted]2913@s.whatsapp.net Hassan Wahid (owner)	Incoming	Bror vad gör han khalil	Read	2021-09-16 22:15:59(UTC+2)
[redacted]					

Bilaga

Bilaga 2 - Förhör med Nikola Frankie Henriksson

Bilaga till PM 2024-12-03 08:54, diarienr 5000-K1123172-20

Beskrivning

Delad från ärende 5000-K1112991-21 enligt beslut av senioråklagare Fredrik Jönsson.

Polisen

Förhör

[redacted]

Signerat av

Signerat datum

Enhet
Region Syd, Grova brott 5 PO Malmö

Diarienr
5000-K1112991-21

Hörd person
Henriksson, Nikola Frankie

Personnummer
[redacted]

Den hörde är
Misstänkt

ID Styrkt
[redacted]

Sätt
[redacted]

Ställning till misstänkt - målsägande - vittne

Tolk

Språk

Anledning till förhör / Misstankar som misstänkt har underrättats om
[redacted]

Underrättad om misstanke
[redacted]

Underrättad om 12 § FUK

Underrättad om rätt till försvarare
[redacted]

Godtar försvarare/biträde som rätten förordnar

Försvarare/biträde närvarande
[redacted]

Försvarare/biträde önskas
Douglas Norking

Förhörsledare
Emilia Pedersen

Förhörsdatum
2021-11-04

Förhör påbörjat
13:30

Förhör avslutat
14:36

Förhörsplats
[redacted]

Typ av förhör
[redacted]

Förhörssätt
[redacted]

Förhörsvittne

Utskrivet av

Berättelse

[redacted]

Extraction Report - Apple iOS Full File system

Cellebrite
www.cellebrite.com

Participants

[redacted]2913@s.whatsapp.net
HW

[redacted]7941@s.whatsapp.net
Francesco (owner)

[redacted]

[redacted]

[redacted]

[redacted]

From: [redacted]17941@s.whatsapp.net Francesco (owner)
To: [redacted]2913@s.whatsapp.net HW

Bror vad gör han khalil

Participant	Delivered	Read	Played
[redacted]2913@s.whatsapp.net HW	2021-09-16 22:16:01(UTC+2)	2021-09-16 22:16:10 (UTC+2)	

Status: Sent

Platform: Mobile

2021-09-16 22:15:58(UTC+2)

Source Extraction:
Legacy
Source Info:
fs-full.zip/private/var/mobile/Containers/Shared/AppGroup/7A687A6B-AFA6-4A70-A358-B8E04CB68BCC/ChatStorage.sqlite : 0x1AFBDB (Table: ZWAMESSAGE, ZWAGROUPMEMBER, ZWACHATSESSION; Size: 2891776 bytes)
fs-full.zip/private/var/mobile/Containers/Shared/AppGroup/7A687A6B-AFA6-4A70-A358-B8E04CB68BCC/Library/Preferences/group.net.whatsapp.WhatsApp.shared.plist : 0x58D (Size: 19865 bytes)

[redacted]

[redacted]

[redacted]

[redacted]

[redacted]

[redacted]

[redacted]

[redacted]

I din telefon anträffas en chatkonversation mellan dig och Hassan Ihsan-Wahid från brottsdagen. Berätta om det? *Förhörsledaren förevisar bilaga 7.*
Känner du igen konversationen?
Nej. Bilden du visade precis?

Är detta en konversation du känner igen nu?
Nej.

Varför finns den bilden där?
Jag vet inte. Vi skickar oftast bilder mellan varandra när vi chattar med varandra.

Vilka är det som chattar menar du?
Ingen aning.

Är det Hassans nummer?
Pratar bara för mig själv.

Det är mitt telefonummer.

[redacted]

Polisen

Dom B 2054-24 Hovrätten över Skåne och Blekinge

Signerat av

Signerat datum

Enhet	Diarienr
Region Syd, Grova brott 5 Rgn Syd	5000-K1123172-20

Originalhandlingens förvaringsplats	Datum	Tid
	2024-12-02	11:07

Involverade personer	Personnummer/Orgnr	Roll
Lala, Amin		Berörd person

Involverad personal	Funktion
Fitim Rushiti	Uppgiftslämnare

Berättelse

Vald sida från Målnummer B 2054-24 Hovrätten över Skåne och Blekinge 2024-11-08

Hovrätten över Skåne och Blekinge hade inte avkunnat dom i ovan mål när ärendet gick ut på slutdelgivning. Efter avkunnat dom har åklagaren beslutat att vald sida (Sid 25) skall ingå i förundersöknings då det har betydelse för utredningen.

//
Insp Fitim Rushiti

Personerna bakom olika EncroChat- och SKY ECC-alias

De tilltalade har i hovrätten redovisat samma inställning till att ha brukat de olika encro- och SKY-aliasen som tingsrätten angett på s. 64 i domen, med tillägg att Amin Lala gjort gällande att han inte varit ensam brukare av aliasen *biigshot, wingdape* och *H7O* och att Marwan Ali Maqdah uppgett att han har varit en av flera brukare av aliaset *313*.

Amin Lala

Amin Lala har uppgett att han under den aktuella perioden brukade mobiltelefonnumret -9550.

Amin Lalas uppgift att han brukat aliasen *biigshot*, *wingdape* och *H7O* får som tingsrätten angett på s. 68–71 stöd i utredningen. Det kan dock noteras att när *biigshot* positionerat i närheten av uppkopplingar med telefonen -9550 inom Helsingborg medger utredningen ingen annan slutsats än att de båda enheterna befunnit sig inom de områden som de aktuella masterna täcker, det vill säga inom ett förhållandevis stort område.

Amin Lala har beträffande en stor del av de åberopade chattmeddelandena antingen vidgått att det är han som har skrivit eller uppgett sig inte kunna minnas om han skrivit meddelandet. Endast beträffande ett fåtal tillfällen, såsom den 10 september 2020 då såväl *H7O* som telefonen -9550 positionerade i norra Stockholm och vid de tillfällen sammanställningar av vapen och vapendelar skickats från *biigshot*, har han invänt att det inte var han som brukade enheten. Det saknas dock exempel på när den som brukat *biigshot*, *wingdape* eller *H7O* har presenterat sig som någon annan eller att det på annat sätt framgått att det inte är Amin Lala som brukat enheten. Däremot finns meddelanden där brukaren av andra krypterade enheter presenterat sig med Amin Lalas smeknamn Ronaldo, vilket talar för det var Amin Lala som i dessa fall lånat en enhet. Mot denna bakgrund anser hovrätten att det finns ett starkt stöd för att Amin Lala varit den huvudsakliga brukaren av dessa krypterade enheter. Utredningen talar närmast för att han varit ensam brukare av *biigshot* och *H7O*.

Polisen

Tjänsteanteckning

Maskning av handling-Samtal med MÄ Mohammed Ramdan

Signerad av

Signerad datum

Enhet	Diarienr
Region Syd, Grova brott 5 Rgn Syd	5000-K1123172-20

Uppgiftslämnare	Datum	Tid
Rushiti, Fitim	2024-12-02	10:53

Beslag verkställt	Material för analys
Nej	Nej

Mottaget	Mottaget datum	Tid

Sätt på vilket uppgift lämnats

Upprättad av
Fitim Rushiti

Involverade personer	Personnummer/Orgnr	Roll
Mohammed Ramadan, Mohammed Muhannad		Berörd person

Uppgiften avser

Uppgift

På begäran av åklagaren har undertecknad maskat en tjänsteanteckning *"Samtal med MÄ Mohammed Ramadan upprättat av undertecknad 2024-08-22 kl. 11:08"*
Handlingen har bytts ut i förundersökningsprotokollet mot den maskade versionen. Originalet som presenterades i förundersökningen under slutdelgivningen finns i sidomaterialet

//
Insp Fitim Rushiti

Polisen

Bilaga - Skäligen misstänkt

Enhet	Diarienr
Region Syd, Grova brott 5 Rgn Syd	5000-K1123172-20

Skäligen misstänkt person	Personnr
El-Ali, Issa	19921228-1571

Identifierad	Kontrollsätt	Kommentar
Ja	Annat	RES

Misstankeuppgift

Rubricering	Händelse inträffad	Brottskod(Misstanke)
Skyddande av brottsling, grovt brott	2020-09-14 :	1710

Brottsplatsadress	Områdeskod
Hålsjögatan 15	05040200800208

Brottsmisstankenr	Diarienr
POD50-BM2020-1010867653-5G	5000-K1123172-20

Status	Brottskod	Brottsbeskrivning
FU/Utredning pågår	1710	Skyddande av brottsling, grovt brott

Misstänkt har delgivits information om att förenklad delgivning kan komma att användas av polis och tingsrätt (skriftligt överlämnad vid ett personligt sammanträffande).

Misstänkt har delgivits information om att tillgänglighetsdelgivning kan komma att användas av tingsrätt (skriftligt överlämnad vid ett personligt sammanträffande).

Underrättelse om misstanke	Underrättad om 12 § FUK	Informerad om möjlighet till strafflindring (FUK 12c)
2024-10-23	Ja	Ja

Beslutsdatum misstankebeslut	Beslutsfattare misstankebeslut
2024-09-19	Olovsson, Jenny

Polisen

Personalia och dagsbotsuppgift

Utskriftsdatum
2024-12-04

Namn	Personnummer
El-Ali, Issa	19921228-1571

Tilltalsnamn	Kallas för	Öknamn	Kön
			Man

Födelseförsamling	Födelselän	Födelseort utland
Kulladal		

Medborgarskap	Hemvistland	Telefonnr
Sverige		0767667976: Mobiltelefon

Postadress
Högamöllegatan 4 A LGH 1402
212 19 Malmö

Folkbokföringsort
Malmö

Föräldrars/Vårdnadshavares namn och adress (beträffande den som inte fyllt 20 år)

Utbildning

Yrke / Titel

Arbetsgivare	Telefonnr

Anställning (nuvarande och tidigare)

Arbetsförhet och hälsotillstånd

Kompletterande uppgifter

Uppgiven årsinkomst	Bidrag	Hemmavarande barn under 18 år
0	12000.- / mån	1
Försörjningsplikt	barnbidrag 625:- / mån	**Skulder**
ja		50000
Förmögenhet		
0		

Kontroll utförd

Taxerad inkomst	Taxeringsår
194600	2022
Taxeringskontroll utförd av	**Datum**
Pa R. Bozinoski	2024-01-16

Polisen

Bilaga - Skäligen misstänkt

Enhet	Diarienr
Region Syd, Grova brott 5 Rgn Syd	5000-K1123172-20

Skäligen misstänkt person	Personnr
El-Ali, Omar Diab	19931001-7257

Identifierad	Kontrollsätt	Kommentar
Ja	Känd av polisanställd	

Misstankeuppgift

Rubricering	Händelse inträffad	Brottskod(Misstanke)
Försök till mord	2020-09-14 :	0337

Brottsplatsadress	Områdeskod
Sörbäcksgatan	05040200800218

Brottsmisstankenr	Diarienr
POD50-BM2020-1006473224-5C	5000-K1123172-20

Status	Brottskod	Brottsbeskrivning
FU/Utredning pågår	0337	Försök till mord

Misstänkt har delgivits information om att förenklad delgivning kan komma att användas av polis och tingsrätt (skriftligt överlämnad vid ett personligt sammanträffande).
2020-09-16

Misstänkt har delgivits information om att tillgänglighetsdelgivning kan komma att användas av tingsrätt (skriftligt överlämnad vid ett personligt sammanträffande).

Underrättelse om misstanke	Underrättad om 12 § FUK	Informerad om möjlighet till strafflindring (FUK 12c)
2024-06-04	Ja	Ja

Beslutsdatum misstankebeslut	Beslutsfattare misstankebeslut
2024-02-05	Olovsson, Jenny

Misstankeuppgift

Rubricering	Händelse inträffad	Brottskod(Misstanke)
Grovt vapenbrott	2020-07-31 : - 2020-10-01 :	

Brottsplatsadress	Områdeskod
Okänd	9500

Brottsmisstankenr	Diarienr
POD50-BM2024-2093611630-95	5000-K1123172-20

Status	Brottskod	Brottsbeskrivning
FU/Utredning pågår	4128	Grovt vapenbrott

Misstänkt har delgivits information om att förenklad delgivning kan komma att användas av polis och tingsrätt (skriftligt överlämnad vid ett personligt sammanträffande).
2020-09-16

Misstänkt har delgivits information om att tillgänglighetsdelgivning kan komma att användas av tingsrätt (skriftligt överlämnad vid ett personligt sammanträffande).

Underrättelse om misstanke	Underrättad om 12 § FUK	Informerad om möjlighet till strafflindring (FUK 12c)
2024-10-15	Ja	Ja

Beslutsdatum misstankebeslut	Beslutsfattare misstankebeslut
2024-09-12	Olovsson, Jenny

Polisen

Personalia och dagsbotsuppgift

Utskriftsdatum
2024-12-04

Namn	Personnummer
El-Ali, Omar Diab	19931001-7257

Tilltalsnamn	Kallas för	Öknamn	Kön
Omar			Man

Födelseförsamling	Födelselän	Födelseort utland
Kulladal		

Medborgarskap	Hemvistland	Telefonnr
Sverige		040133842: Hemtelefon 0738966351: Arbetstelefon 0722161382: Mobiltelefon

Postadress

BAGERGADE 3, 1
5700 SVENDBORG
Danmark

Folkbokföringsort

Föräldrars/Vårdnadshavares namn och adress (beträffande den som inte fyllt 20 år)

Utbildning

Yrke / Titel

Arbetsgivare

Telefonnr

Anställning (nuvarande och tidigare)

Arbetsförhet och hälsotillstånd

Kompletterande uppgifter

Uppgiven årsinkomst	Bidrag	Hemmavarande barn under 18 år
0	Vägrar uppge någon uppgift.	2

Försörjningsplikt	Skulder
Ja	0

Förmögenhet
0

Kontroll utförd

Taxerad inkomst	Taxeringsår
0	2022

Taxeringskontroll utförd av	Datum
Pa. Falk	2022-09-25

Polisen

Bilaga - Skäligen misstänkt

Enhet	Diarienr
Region Syd, Grova brott 5 Rgn Syd	5000-K1123172-20

Skäligen misstänkt person	Personnr
Grubisic, Nikola	19931125-0857

Identifierad	Kontrollsätt	Kommentar
Ja	Daktning	

Misstankeuppgift

Rubricering	Händelse inträffad	Brottskod(Misstanke)
Försök till mord	2020-09-14 :	0337

Brottsplatsadress	Områdeskod
Sörbäcksgatan	05040200800218

Brottsmisstankenr	Diarienr
POD50-BM2020-1005560615-5F	5000-K1123172-20

Status	Brottskod	Brottsbeskrivning
FU/Utredning pågår	0337	Försök till mord

Misstänkt har delgivits information om att förenklad delgivning kan komma att användas av polis och tingsrätt (skriftligt överlämnad vid ett personligt sammanträffande).

Misstänkt har delgivits information om att tillgänglighetsdelgivning kan komma att användas av tingsrätt (skriftligt överlämnad vid ett personligt sammanträffande).

Underrättelse om misstanke	Underrättad om 12 § FUK	Informerad om möjlighet till strafflindring (FUK 12c)
2024-03-05	Ja	Ja

Beslutsdatum misstankebeslut	Beslutsfattare misstankebeslut
2024-01-31	Olovsson, Jenny

Polisen

Personalia och dagsbotsuppgift

Utskriftsdatum
2024-12-04

Namn
Grubisic, Nikola

Personnummer
19931125-0857

Tilltalsnamn

Kallas för

Öknamn

Kön
Man

Födelseförsamling
Kulladal

Födelselän

Födelseort utland

Medborgarskap
Sverige

Hemvistland

Telefonnr
040212505: Hemtelefon
0700100086: Mobiltelefon

Postadress
c/o Katarina Stojadinovic
Ystadvägen 13 LGH 1104
214 30 Malmö

Folkbokföringsort

Föräldrars/Vårdnadshavares namn och adress (beträffande den som inte fyllt 20 år)

Utbildning
Grundskola, gymnasium, utbildad till bilmekaniker.

Yrke / Titel

Arbetsgivare

Telefonnr

Anställning (nuvarande och tidigare)
Nej.

Arbetsförhet och hälsotillstånd
Fullt frisk och arbetsför.

Kompletterande uppgifter

Uppgiven årsinkomst
0

Bidrag
0

Hemmavarande barn under 18 år
0

Försörjningsplikt
0

Skulder
0

Förmögenhet
0

Kontroll utförd

Taxerad inkomst
42400

Taxeringsår
2021

Taxeringskontroll utförd av
Pa Sarah Wätthammar

Datum
2021-06-14

Underrättelse/Delgivning jml RB 23:18a

Enhet
Region Syd, Grova brott 5 Rgn Syd

Ärende

Diarienr
5000-K1123172-20

Underrättad av
Spahiu, Leyla

Gärning
Grovt vapenbrott Fullbordat, Okänd null, mellan 2020-07-31 och 2020-10-01
Mord Försök till, Sörbäcksgatan Malmö, 2020-09-14

Berörd person

Personnr
19931001-7257

Efternamn
El-Ali

Förnamn
Omar Diab

Underrättelsesätt
Muntlig underrättelse

Delgiven info. om ev. förenklad delgivning
2020-09-16

Datum för muntlig underrättelse
2024-11-06

Yttrande senast (rådrum)
2024-11-28

Notering
Förundersökningsprotokollet lämnas in via häktet
Kompletterande handlingar lämnades ut 2024-12-03

Resultat av slutunderrättelse
Erinran

Information gällande erinran
Inkom per mejl. Kompletterande handlingar och utredningsåtgärder kommer att redovisas i separat tilläggsprotokoll.

Försvarare

Namn
Johan Grahn

Underrättelsesätt
Muntlig underrättelse

Datum för muntlig underrättelse
2024-11-07

Yttrande senast (rådrum)
2024-11-28

Notering
Förundersökningsprotokollet kommer levereras på USB
Kompletterande handlingar lämnades ut 2024-12-03

Resultat av slutunderrättelse
Erinran

Information gällande erinran
Inkom per mejl. Kompletterande handlingar och utredningsåtgärder kommer att redovisas i separat tilläggsprotokoll.

Underrättelse/Delgivning jml RB 23:18a

Enhet
Region Syd, Grova brott 5 Rgn Syd

Ärende

Diarienr
5000-K1123172-20

Underrättad av
Rushiti, Fitim

Gärning
Grovt skyddande av brottsling Fullbordat, Hålsjögatan 15 Malmö, 2020-09-14

Berörd person

Personnr
19921228-1571

Efternamn
El-Ali

Förnamn
Issa

Underrättelsesätt
Muntlig underrättelse

Datum för muntlig underrättelse
2024-11-06

Yttrande senast (rådrum)
2024-11-28

Notering
Förundersökningsprotokollet lämnas in via häktet

Kompletterande handlingar lämnades ut 2024-12-03

Resultat av slutunderrättelse
Ingen erinran

Information gällande erinran

Försvarare

Namn
Teodor Bodin Löfgren

Underrättelsesätt
Muntlig underrättelse

Datum för muntlig underrättelse
2024-11-07

Yttrande senast (rådrum)
2024-11-28

Notering
Förundersökningsprotokollet kommer levereras på USB

Kompletterande handlingar lämnades ut 2024-12-03

Resultat av slutunderrättelse
Ingen erinran

Information gällande erinran

Underrättelse/Delgivning jml RB 23:18a

Enhet
Region Syd, Grova brott 5 Rgn Syd

Ärende

Diarienr
5000-K1123172-20

Underrättad av
Rushiti, Fitim

Gärning
Mord Försök till, Sörbäcksgatan Malmö, 2020-09-14

Berörd person

Personnr
19931125-0857

Efternamn
Grubisic

Förnamn
Nikola

Underrättelsesätt
Muntlig underrättelse

Datum för muntlig underrättelse
2024-11-07

Yttrande senast (rådrum)
2024-11-28

Notering
Förundersökningsprotokollet lämnas in via häktet

Kompletterande handlingar lämnades ut 2024-12-03

Resultat av slutunderrättelse
Erinran

Information gällande erinran
Inkom per mejl. Kompletterande handlingar och utredningsåtgärder ingår i förundersökningsprotokollet.

Försvarare

Namn
Robin Söder

Underrättelsesätt
Muntlig underrättelse

Datum för muntlig underrättelse
2024-11-07

Yttrande senast (rådrum)
2024-11-28

Notering
Förundersökningsprotokollet kommer levereras på USB

Kompletterande handlingar lämnades ut 2024-12-03

Resultat av slutunderrättelse
Erinran

Information gällande erinran
Inkom per mejl. Kompletterande handlingar och utredningsåtgärder ingår i förundersökningsprotokollet.