Polisen

Förundersökningsprotokoll

Åklnr
AM-180584-24

Signerat av
Petra Sjödin

Signeringsdatum
2025-03-25 12:41

Arkiv/Åkl. ex

HOVRÄTTEN FÖR VÄSTRA SVERIGE
INKOM: 2025-03-28
AKTBIL: 26

Enhet
Region Syd, Grova brott 2 PO S Skåne

Handläggare (Protokollförare)
Petra Sjödin

Datum
2024-03-17

Undersökningsledare
Lisa Åberg

Polisens diarienummer
5000-K1327455-24 5000-K238903-25 5000-K239216-25

Personer i ärendet

Målsägande	Företrädare
If Skadeförsäkringar	
Rydström, Lisbeth Birgitta	
Trulsson, Jimmy	Björkman, Andréas, förordnad 2025-01-22
Trulsson, Lukas	Björkman, Andréas, förordnad 2025-01-22
Trulsson, Emma	Björkman, Andréas, förordnad 2025-01-22
Trulsson, Karin	Björkman, Andréas, förordnad 2025-01-22

Förtursmål	Beslag	Målsägande vill bli underrättad om tidpunkt för huvudförhandlingen
Annat förtursmål	Finns	Ja

Ersättningsyrkanden	Tolk krävs
Finns	

Misstänkt (Efternamn och förnamn)
Chehade, Omar

Personnummer
19930118-4538

Brott
Allmänfarlig ödeläggelse, Brott mot lagen om brandfarliga och explosiva varor, Grov skadegörelse, Grovt olaga hot

Förhandsgodkännande enligt RB 48:10
Nej

Misstänkt har delgivits information om att förenklad delgivning kan komma att användas av polis och tingsrätt (skriftligt överlämnad vid ett personligt sammanträffande).

Misstänkt har delgivits information om att tillgänglighetsdelgivning kan komma att användas av tingsrätt (skriftligt överlämnad vid ett personligt sammanträffande).

Underrättad om slutförd förundersökning / utredning enligt RB 23:18a	Yttrande senast (rådrum)
2025-03-20, muntlig underrättelse	2025-03-26
	Resultat av slutunderrättelse: Ingen erinran

Försvarare
Begärd, Sundman, Johanna

Underrättad om slutförd förundersökning / utredning	Yttrande senast (rådrum)
2025-03-20, muntlig underrättelse	2025-03-26
	Resultat av slutunderrättelse: Ingen erinran

Brott i ärendet

Brottsbeskrivning
Allmänfarlig ödeläggelse

Brottsplatsadress	Händelse inträffad	Händelse inträffad mellan
Norra svängen 2, Vellinge	2024-10-25 00:51	- - - - -

Aktör	Roll
Al-Ghiraity, Hassan Abdul Hadi Muhsin	Vittne
Chehade, Omar	Misstänkt
If Skadeförsäkringar	Målsägande
Rydström, Lisbeth Birgitta	Målsägande
Trulsson, Ingvar Jimmy Mikael	Målsägande

Aktör	Roll
Trulsson, Jimmy Lukas	Målsägande
Trulsson, Karin Emma	Målsägande
Trulsson, Karin Greta	Målsägande

Brottsbeskrivning
Brott mot lagen om brandfarliga och explosiva varor

Brottsplatsadress	Händelse inträffad	Händelse inträffad mellan
Norra svängen 2, Vellinge	2024-10-25 00:51	- - - - -

Aktör	Roll
Chehade, Omar	Misstänkt

Brottsbeskrivning
Grov skadegörelse

Brottsplatsadress	Händelse inträffad	Händelse inträffad mellan
Norra svängen 1, Vellinge	2024-10-25 00:51	- - - - -

Aktör	Roll
Chehade, Omar	Misstänkt
Rydström, Lisbeth Birgitta	Målsägande

Brottsbeskrivning
Grovt olaga hot

Brottsplatsadress	Händelse inträffad	Händelse inträffad mellan
Norra svängen 2, Vellinge	2024-10-25 00:51	- - - - -

Aktör	Roll
Chehade, Omar	Misstänkt
Rydström, Lisbeth Birgitta	Målsägande

Notering

Slutdelgivning:
Omar Chehade samt försvarare delgivna sammanställningen över HTM i samband med förhör på häktet i Kristianstad, 25-03-19.

Innehållsförteckning

Diarienr	Uppgiftstyp	Sida
	ANMÄLAN	
	Anmälan K 1327455-24 gällande allmänfarlig ödeläggelse	
5000-K1327455-24	Anmälan	9
	Bilaga: Ursprunglig anmälan	
	Anmälan K 238903-25 gällande brott mot Lagen om brandfarliga och explosiva varor	
5000-K238903-25	Anmälan	11
	Bilaga: Ursprunglig anmälan	
	Anmälan K 239216-25 gällande grov skadegörelse	
5000-K239216-25	Anmälan	12
	Bilaga: Ursprunglig anmälan	
5000-K1327455-24	PM Tilläggsanmälan	13
	BROTTET OCH BROTTSPLATSEN	
	Händelserapport	
	Händelserapport Händelserapport 24-10-25	14
	Avrapporteringspm	
	Avrapporteringspm	28
	Hundinsats Spår och saksök vid Hermansgatan	30
	Hundinsats Spår och saksök vid Hermansgatan	31
	Övergripande PM - Natalie Johansson	32
	Avrapporteringspm BPU	34
	Övervakningsfilm från brottsplatsen	
	Övervakningskamera, brottsplatsen	35
	Sakkunnigutlåtande Datamedieundersökning 2024-5000-BG134048-1	39
	Stillbilder - övervakningsfilm - Norra Svängen	40
	Bilder från brottsplatsen	

Norra Svängen 1, Vellinge

5000-K239216-25 Bilder Norra Svängen 1, Vellinge..... 53

Norra Svängen 2, Vellinge

5000-K1327455-24 Bilder Norra Svängen 2, Vellinge..... 67

BPU

Brottsplatsundersökningsprotokoll

Protokoll BPU protokoll..... 85

PM - mätning på brottsplats

PM Mätning - avstånd - explosion..... 94

Bilaga: Bild 1 "Norra Svängen 2"

Bilaga: Bild 2 "Norra Svängen 1"

PM - Tillfällena

PM De tre tillfällena med omständigheter..... 97

Bilaga: Anmälan K 1295677-24

Bilaga: Anmälan K 1301217-24

TAXIRESAN OCH SILWER TOBAK

Protokoll över fordonsundersökning

Protokoll Fordonsprotokoll..... 106

Taxifärden

PM Iakttagelse av taxi..... 112

Taxifärden..... 113

PM Logg från taxifärden..... 118

Tidslinje

Tidslinje utifrån filmer i ärendet - maskerad..... 120

Bilder från övervakningskamera - Silwer tobak

PM Kontroll av Silwer Tobak Malmö..... 145
Sakkunnigutlåtande Bildanalysgruppen- Bildförbättring..... 146
Sakkunnigutlåtande Bildanalysgruppen - Konvertering & bildförbättring..... 148
Fotografi(er) Bilder från övervakningskamera - Silwer tobak..... 150
Bilder Silwer tobak..... 162
PM Bilder på Omar - jämförelse..... 174
Bilaga: Bild hittad i Omars telefon
Bilaga: Bild/Foto
Bilaga: Film hittad i Omars telefon

PM - Silwer tobak

PM 184

SKADOR OCH ERSÄTTNING

Ersättningsyrkanden K 1327455-24

Ersättningsanspråk från If Skadeförsäkringar 186
Bilaga: Faktura
PM Skador på målsägandens fastighet..... 190

Ersättningsyrkanden - K 239216-24

5000-K239216-25 Ersättningsanspråk från Rydström, Lisbeth Birgitta Grov Skadegörelse..... 191

NFC

NFC - redovisning drog

5000-K1327455-24 NFC redovisning (drog) 2025-02-17 underskriven..... 193

NFC - redovisning DNA

NFC redovisning (dna) 2024-12-09 underskriven..... 195
NFC redovisning (dna) 2024-12-17 underskriven..... 203
PM Beslags PM..... 214

NFC - redovisning explosivämnen

NFC redovisning (explosivämnen) 2025-01-08 underskriven..... 215

NFC - redovisning fingeravtryck

NFC redovisning (fingeravtrycksjämförelse) 2024-11-15 underskriven..... 219
NFC redovisning (fingeravtrycksframkallning) 2025-02-05 underskriven..... 225
NFC redovisning slutmeddelande 2025-02-20 underskriven..... 228

Bild - nitrilhandske anträffad i taxin

Fotografi(er) på Nitrilhandske..... 229

PYROTEKNIK

Kort fakta om explosivämnen..... 231

Fakta - pyroteknik

Kort fakta om pyroteknik..... 236

PM - fyrverkeribomber

PM - fyrverkeribomber..... 240
PM angående sakkunnigutlåtande - sprängämnen..... 242

TELEFONER

ANALYS HÖK

PM Kontroll -08 nummer,..... 243
Analysresultat Analys HÖK nr 2328 (nr som beställer taxin)..... 244
Analysresultat Analys av HÖKar på taxichaufförer..... 250

PM - jämförelse områdesförfrågan

PM Områdesförfrågan Hermansgatan, Hyllie & Vellinge..... 258

PM - Analysresultat av HÖK - Omar

PM Koordinater i Omar Chehades BankID..... 260
PM Analys av HÖK tfnnr 6833 (Omar Chehade)..... 262
Bilaga: Kontakt 6833 (Omar Chehade) - Dilara
Bilaga: Teletrafik 2024-10-24 och 2024-10-25
PM Analys av HÖK på Phone 14 IMEI 2428-9 (Omar)..... 266
PM Analys av HÖK tfnnr 1058 (Omar Chehade)..... 268
Analysresultat HÖK tfnnr 6009 (Omar/Ahmad Chehade) mast+kontakter..... 270

Analysresultat av HÖK - Dilara

Analysresultat Analys HÖK nr 0235 (ungerskt nr från områdesförfr)..... 283
PM HÖK tfnnr 9842 (ungerskt nr) Dilara Szentkiarlyi..... 289
PM HÖK tfnnr 3021 (danskt nr) Dilara Szentkiarlyi..... 291
PM HÖK IMEI 9639-0 Samsung Galaxy A14 5G (Dilara)..... 293
Analysresultat Analys HÖK nr 1816 och 7290 (Dilara)..... 294

Mobiltelefon

Genomgång av Omars mobiltelefon..... 307

PM - BG 145944-1

PM BG145944-1 (Omars iPhone14) granskning koordinater..... 324

PM - jämförelse av bilder

Jämförelse - bilder - övervakningsfilm..... 325

DILARA

Identifiering Dilara..... 328
Fotografi(er) BG 15320-1..... 335
Bilaga: Bild/Foto
BG 14944-24, p1..... 341
Bilaga: Bild/Foto
PM Samtal från Dilara Szentkiralyi..... 353
Bilaga: Övrigt
PM ID-fastställelse på Dilara Szentikirályi..... 357
Bilaga: Övrigt

FÖRHÖR

Förhör målsägande

Förhör med målsägande, Trulsson, Ingvar Jimmy Mikael 364
Förhör med målsägande, Trulsson, Karin Greta Sammanfattning av förhör..... 366
Förhör med målsägande, Trulsson, Ingvar Jimmy Mikael Sammfattning av.... 370
förhör.....

Förhör med målsägande, Rydström, Lisbeth Birgitta 374

Förhör vittne

Förhör med vittne, Al-Ghiraity, Hassan Abdul Hadi Muhsin 376
Förhör med vittne, Al-Ghiraity, Hassan Abdul Hadi Muhsin 379
Förhör med vittne, Al-Ghiraity, Hassan Abdul Hadi Muhsin 384
Förhör med vittne, Al-Ghiraity, Hassan Abdul Hadi Muhsin..... 386
FOTOKONFRONTATION.....

Förhör - Tilda Ebbesson

Förhör med misstänkt, Furuberget Ebbesson, Tilda Kristina 388
Förhör med misstänkt, Furuberget Ebbesson, Tilda Kristina 390

Förhör misstänkt - Omar Chehade

Förhör med misstänkt, Chehade, Omar 396
Förhör med misstänkt, Chehade, Omar 400

BESLAG

Tvångsmedel - Beslag

Beslagsprotokoll avseende Chehade, Omar, 2025-5000-BG15320..... 403
Beslagsprotokoll, 2024-5000-BG133846..... 404
Beslagsprotokoll, 2024-5000-BG134048..... 405

Personalia

Bilaga skäligen misstänkt, Chehade, Omar..... 406
Personalia, Chehade, Omar..... 408

Anmälningsuppgifter

Anmälningsdatum: 2024-10-25 01:28
Anmälningssätt: Polisanställd i tjänst
Enhet: 5614UJUJ4, Utredningsjour 4 PO S Skåne
Anmälningsansvarig: Persson, Gabriella

Brott/Händelse

Brott/Benämning: Allmänfarlig ödeläggelse
Variant: Allmänfarlig ödeläggelse
Brottsform: Fullbordat
Rubricering: Allmänfarlig ödeläggelse

Norra svängen 2, Vellinge

Fredag 2024-10-25 00:51

Misstänkta personer:

Övriga aktörer:

Trulsson, Ingvar Jimmy Mikael	Målsägande
Trulsson, Jimmy Lukas	Målsägande
Trulsson, Ingvar Jimmy Mikael	Vårdnadshavare
Trulsson, Karin Greta	Vårdnadshavare
Trulsson, Karin Emma	Målsägande
Trulsson, Ingvar Jimmy Mikael	Vårdnadshavare
Trulsson, Karin Greta	Vårdnadshavare
Trulsson, Karin Greta	Målsägande
Al-Ghiraity, Hassan Abdul Hadi Muhsin	Vittne

Fritext

INLEDNING
RB 64-1220 blev tillsammans med flertalet patruller kallade till adressen av RLC-Syd med anledning av att en hög smäll hörts i området.

BROTTET
Allmänfarlig ödeläggelse genom att åstadkommit explosion i direkt anslutning till en bostad och därigenom framkallat fara för annans liv och hälsa.

SIGNALEMENT

En person synlig på övervakningsfilm med följande signalement: svarta byxor, svart tröja, mörka skor, svart huvudbonad.

SKADOR
Krossade fönster på husets framsida. Konstaterade av Pa G Persson, 2024-10-25. Se bilder i FILIP.

ERSÄTTNINGSANSPRÅK
Preciseras senare.

BILAGOR
Förhör, PM, Bilder i FILIP, Beslag.

ÖVRIGT
Övervakningsfilm finns.

Fordon

Registreringsnummer: YRC10L
Chassinummer/Ramnummer/Tillverkningsnummer: WF0EXXSK9PX002160
Fordonsslag: Personbil
Fabrikat/modell: Ford
Färg: Gul
Nationalitet: Sverige
Fordonsår: 2022

Anmälningsuppgifter

Anmälningsdatum: 2025-03-04 15:41
Anmälningssätt: Polisanställd i tjänst

Enhet: 5614UTGB2, Grova brott 2 PO S Skåne
Anmälningsansvarig: Sjödin, Petra

Brott/Händelse

Brott/Benämning: Brandfarliga och explosiva varor
Variant: Saknar tillstånd explosiva varor (grov oaktsamhet/uppsåt)
Brottsform: Fullbordat
Rubricering: Brott mot lagen om brandfarliga och explosiva varor

Norra svängen 2, Vellinge

Fredag 2024-10-25 00:51

Misstänkta personer:
Chehade, Omar
Medverkansform: Gärningsman

Övriga aktörer:

Fritext

I samband med utredning av K 1327455-24 gällande allmänfarlig vårdslöshet den 25 oktober på Norra Svängen 2 i Vellinge har uppgifter framkommit att en misstänkte Omar Chehade har gjort sig skyldig till brott mot LBE genom att utan tillstånd innehaft och hanterat en krysantemumbomb eller annan typ av sprängladdning.

Brottet ska bedömas som grovt med tanke på omständigheterna och att gärningen varit av särskild farlig art.

Se K 1327455-24 gällande omständigheterna i övrigt.

Anmälningsuppgifter

Anmälningsdatum: 2025-03-04 16:48
Anmälningssätt: Polisanställd i tjänst

Enhet: 5614UTGB2, Grova brott 2 PO S Skåne
Anmälningsansvarig: Sjödin, Petra

Brott/Händelse

Brott/Benämning: Grov skadegörelse
Variant: Grov skadegörelse
Brottsform: Fullbordat
Rubricering: Grov skadegörelse

Norra svängen 1, Vellinge

Fredag 2024-10-25 00:51

Misstänkta personer:
Chehade, Omar
Medverkansform: Gärningsman

Övriga aktörer:
Rydström, Lisbeth Birgitta — Målsägande

Fritext

Den misstänkte Omar Chehade har i samband med att han förorsakat explosion på Norra Svängen 2, Vellinge, 24-10-25 även förorsakat skador på målsäganden Lisbeth Rydströms fastighet på Norra Svängen 1, Vellinge.

Skadorna har bestått i att ett fönster på målsägandens uterum har gick sönder av explosionen samt att ett elektriskt element lossnade från väggen av explosionen.

Lisbeth har lagat fönstret genom sitt försäkringsbolag. Det blev inga skador på vägg eller element.

Ersättningsyrkanden:
Lisbeth yrkar ersättning med 1800 kronor.

Se K 1327455-24 gällande omständigheterna.

Polisen

PM

Tilläggsanmälan

Signerad av

Signerad datum

Enhet
Region Syd, PKC-grupp 4 Rgn Syd

Diarienr
5000-K1327455-24

Uppgiftslämnare	Datum	Tid
Zogu, Kotina	2024-10-25	09:10

Beslag verkställt
Nej

Material för analys
Nej

Inträffat på

Adress
Norra Svängen 1

235 37 Vellinge

Platsbeskrivning

Inträffat mellan

och

Mottaget

Mottaget datum

Tid

Sätt på vilket uppgift lämnats

Upprättad av
Kotina Zogu

Involverade personer	Personnummer/Orgnr	Roll
Rydström, Lisbeth Birgitta		Berörd person

Uppgiften avser

Uppgift

Lisbeth inkom till PKC Syd med information om att hennes hus blivit påverkad av explosionen i Vellinge.

Lisbeth hade idag på morgonen upptäckt ett hål i glasrutan högst upp i hennes uterum med en uppskattning om att hålet var 20x20, med glassplitter på golvet. Inga synliga spår gällande om någon hade kastat in något utan hon antar att det kommer från explosionen.
Lisbeth hade också sett att elementet lossnat från sina fästen i hennes sovrum som vetter mot grannhuset där explosionen skett, nu låg på sovrumsgolvet.

Hon hade hört den stora smällen på natten men inte reflekterat kring skadorna utan hon hade vid tillfället endast sett sig omkring så att det inte brann i hennes hus.

Efterfrågad av : 6MOBUHändelserapport / 5601-20241025-0027 / SYS-2024-0334086
Arbetsplats : PC-731594

2024-10-25 00:55:18 (8002) SMÄLLAR Nivå 4 :TRELLEBORG
Prioritet :(2) 2 SKYNDSAMT Anmälningssätt:112 Områdeskod:561410 (6153464,1323716)
Åtgärdskod (1 - 6):101/107/ / / /
Operatörs Tjg.nr :096226 Scenario:GRUND -RLC56-135
Operatörs Tjg.nr :052229 -RLC56-147
Ansvarig patrull:64-1220 Tjg.nr 1:054898

---- Adressinformation ----

NORRA SVÄNGEN 2, VELLINGE, VELLINGE, 23537 Plats/Info:INSATS 41
[X] Aktuellt Adressregister:

---- Anmälare, detaljer ----
Efternamn/Förnamn:, [ ] Kontakta
Adress :, [?] Media

, ,

----Datum/tid information ----

Påbörjad HR	2024-10-25	00:55:18
Parkerad	2024-10-25	00:55:34
Registrerad	2024-10-25	00:55:42
Knuten		
Beordrad	2024-10-25	00:56:28
Påbörjat uppdrag	2024-10-25	01:05:26
Klar på plats	2024-10-25	06:48:28
Frihetsberövad		
Arbete pågår	2024-11-13	12:47:27
Återöppnad		
Klar	2024-10-25	07:25:44
Åtgärdskodad		
Avslutad	2024-11-13	12:57:36

---- Kommentarer ----

SKALL HA HÖRT EN SMÄLL OCH DET SKAKADE TILL	2024-10-25 00:55:56	6MAND	RLC56-135	KOMMENTAR
-	2024-10-25 00:56:00	6MAND	RLC56-135	KOMMENTAR
RUTAN SKALL SKALLRAT	2024-10-25 00:56:06	6MAND	RLC56-135	KOMMENTAR
-	2024-10-25 00:56:07	6MAND	RLC56-135	KOMMENTAR
3-4 MIN SEDAN	2024-10-25 00:56:13	6MAND	RLC56-135	KOMMENTAR
64-1220 BEORDRAD VIA DRAG/SLÄPP	2024-10-25 00:56:28	6ANTK	RLC56-136	SYSTEM
-	2024-10-25 00:56:43	6MAND	RLC56-135	KOMMENTAR
NY INR - SÄGER ATT SIG HÖRT EN SMÄLL	2024-10-25 00:57:11	6MAND	RLC56-135	KOMMENTAR
-	2024-10-25 00:57:11	6MAND	RLC56-135	KOMMENTAR
HR ÄNDRAD AV ANNAN ANVÄNDARE, DINA ÄNDRINGAR KAN EJ SPARAS! ¶561410¶VELLINGEVÄGEN 39¶HÖKÖPINGE¶VELLINGE¶6154437¶1323362¶¶8002¶2 SKYNDSAMT¶¶5601¶¶0¶¶¶0736762728¶¶¶112¶¶¶¶¶¶¶¶¶¶	2024-10-25 00:57:15	6MAND	RLC56-135	SYSTEM
?¶...¶				
-	2024-10-25 00:57:17	6MAND	RLC56-135	KOMMENTAR
SMALL REJÄLT	2024-10-25 00:57:28	6MAND	RLC56-135	KOMMENTAR
-	2024-10-25 00:57:29	6MAND	RLC56-135	KOMMENTAR
[redacted]	2024-10-25 00:57:38	6MAND	RLC56-135	KOMMENTAR
-	2024-10-25 00:57:39	6MAND	RLC56-135	KOMMENTAR
SER EN KVINNA SOM GÅR	2024-10-25 00:58:00	6MAND	RLC56-135	KOMMENTAR
-	2024-10-25 00:58:01	6MAND	RLC56-135	KOMMENTAR
PÅ VILLAN DÄR DET SMÄLLDE	2024-10-25 00:58:10	6MAND	RLC56-135	KOMMENTAR
-	2024-10-25 00:58:10	6MAND	RLC56-135	KOMMENTAR
64-3100 BEORDRAD VIA DRAG/SLÄPP	2024-10-25 00:58:19	6ANTK	RLC56-136	SYSTEM
64-9170 BEORDRAD VIA DRAG/SLÄPP	2024-10-25 00:58:23	6ANTK	RLC56-136	SYSTEM
-	2024-10-25 00:58:26	6MAND	RLC56-135	KOMMENTAR
SMÄLLDE HÖGT	2024-10-25 00:58:44	6MAND	RLC56-135	KOMMENTAR
-	2024-10-25 00:58:45	6MAND	RLC56-135	KOMMENTAR
64-3110 BEORDRAD VIA DRAG/SLÄPP	2024-10-25 00:59:09	6ANTK	RLC56-136	SYSTEM
NY INR - SÄGER ATT DET SMÄLLDE	2024-10-25 00:59:18	6MAND	RLC56-135	KOMMENTAR
65-1110 BEORDRAD VIA DRAG/SLÄPP	2024-10-25 00:59:23	6MARU	RLC56-137	SYSTEM
64-3170 BEORDRAD VIA DRAG/SLÄPP	2024-10-25 00:59:25	6ANTK	RLC56-136	SYSTEM

Efterfrågad av : 6MOBUHändelserapport / 5601-20241025-0027 / SYS-2024-0334086
Arbetsplats : PC-731594

[redacted]	2024-10-25 00:59:27	6MAND	RLC56-135	KOMMENTAR
-	2024-10-25 00:59:30	6MAND	RLC56-135	KOMMENTAR
-	2024-10-25 00:59:59	6MAND	RLC56-135	KOMMENTAR
*	2024-10-25 01:00:43	6CHSV	RLC56-101	BESLUT
SMÄLLEN SKALL VARA VARA PÅ NORRA SVÄNGEN 2	2024-10-25 01:01:32	6MAND	RLC56-135	KOMMENTAR
-	2024-10-25 01:01:32	6MAND	RLC56-135	KOMMENTAR
Länkad Till Händelse 5601-20241018-0542	2024-10-25 01:02:46	6CHSV	RLC56-101	SYSTEM
INR BOR PÅ ALLEN 12	2024-10-25 01:02:51	6MAND	RLC56-135	KOMMENTAR
-	2024-10-25 01:02:51	6MAND	RLC56-135	KOMMENTAR
65-1100 BEORDRAD VIA DRAG/SLÄPP	2024-10-25 01:03:53	6ANTK	RLC56-136	SYSTEM
TITTAT UNDER KNAPPEN HISTORIK NORRA SVÄNGEN 2	2024-10-25 01:04:01	6JOEN	RLC56-103	SYSTEM
LPO FLAGGA SATT	2024-10-25 01:04:35	6JOEN	RLC56-103	FLAGGA
65-9640 BEORDRAD VIA DRAG/SLÄPP	2024-10-25 01:04:37	6ANTK	RLC56-136	SYSTEM
-	2024-10-25 01:05:21	6CHSV	RLC56-101	KOMMENTAR
64-1220 Påbörjat uppdrag	2024-10-25 01:05:26	6ANTK	RLC56-136	SYSTEM
VB INFORMERAD	2024-10-25 01:05:45	6CHSV	RLC56-101	KOMMENTAR
JB YSTAD INFORMERAD	2024-10-25 01:06:05	6CHSV	RLC56-101	KOMMENTAR
-	2024-10-25 01:06:07	6CHSV	RLC56-101	KOMMENTAR
UND FLAGGA SATT	2024-10-25 01:06:13	6JOEN	RLC56-103	FLAGGA
ÅTKOMSTSKYDDAT HR: AV RLC	2024-10-25 01:06:39	6JOEN	RLC56-103	SYSTEM
-	2024-10-25 01:06:42	6CHSV	RLC56-101	KOMMENTAR
Personnr:[redacted] Kön:M	2024-10-25 01:07:03	6CHSV	RLC56-101	KOMMENTAR
BERÖRD JIMMY TRULSSON	2024-10-25 01:07:03	6CHSV	RLC56-101	KOMMENTAR
BOENDE PÅ ADRESSEN	2024-10-25 01:07:03	6CHSV	RLC56-101	KOMMENTAR
-	2024-10-25 01:07:05	6CHSV	RLC56-101	KOMMENTAR
64-1220 PÅ PLATS, SER ATT DET HAR SMÄLLT NÅGOT PÅ PLATS. ETT FÖNSTER ÄR SÖNDER BLA	2024-10-25 01:08:20	6ANTK	RLC56-136	KOMMENTAR
--	2024-10-25 01:08:47	6NIJO	RLC56-131	KOMMENTAR
--	2024-10-25 01:09:25	6NIJO	RLC56-131	KOMMENTAR
BOENDE PÅ ADRESSEN RINGER IN	2024-10-25 01:09:25	6NIJO	RLC56-131	KOMMENTAR
INGEN SOM BEFINNER SIG I HUSET	2024-10-25 01:09:25	6NIJO	RLC56-131	KOMMENTAR
HAR KAMERA PÅ FRAMSIDAN, INTE SETT NÅGONTING DÄR	2024-10-25 01:09:25	6NIJO	RLC56-131	KOMMENTAR
[redacted]	2024-10-25 01:09:25	6NIJO	RLC56-131	KOMMENTAR
--	2024-10-25 01:09:25	6NIJO	RLC56-131	KOMMENTAR
CHATT FLAGGA SATT	2024-10-25 01:10:47	6ANTK	RLC56-136	FLAGGA
-	2024-10-25 01:12:11	6ANTK	RLC56-136	KOMMENTAR
DET HAR SMÄLLT PÅ NORRA SVÄNGEN 2, OCH INTE PÅ ALLÉN 2	2024-10-25 01:12:24	6ANTK	RLC56-136	KOMMENTAR
-	2024-10-25 01:12:26	6ANTK	RLC56-136	KOMMENTAR
GM KOMMIT TILL PLATSEN I EN TAXI	2024-10-25 01:13:31	6ANTK	RLC56-136	KOMMENTAR
-	2024-10-25 01:13:33	6ANTK	RLC56-136	KOMMENTAR
--	2024-10-25 01:13:38	6NIJO	RLC56-131	NOTIS
OP PRATAR MED BOENDE PÅ ADRESSEN	2024-10-25 01:13:38	6NIJO	RLC56-131	NOTIS
GM KOMMER I EN TAXI	2024-10-25 01:13:38	6NIJO	RLC56-131	NOTIS
TAXIBUSS, GUL MED EN SVART RAND DÄR DE STÅR TAXI	2024-10-25 01:13:38	6NIJO	RLC56-131	NOTIS
MASKERAD MAN MED SVARTA KLÄDER	2024-10-25 01:13:38	6NIJO	RLC56-131	NOTIS
---	2024-10-25 01:13:38	6NIJO	RLC56-131	NOTIS
64-3170 Påbörjat uppdrag	2024-10-25 01:14:20	SYSTEM	SYSAWSRV	RAKEL
@6MAND	2024-10-25 01:14:45	6MAND	RLC56-135	KOMMENTAR
-	2024-10-25 01:14:46	6MAND	RLC56-135	KOMMENTAR
OP RINGER TAXI MALMÖ	2024-10-25 01:14:58	6NIJO	RLC56-131	KOMMENTAR
--	2024-10-25 01:15:01	6NIJO	RLC56-131	KOMMENTAR
64-3110 Påbörjat uppdrag	2024-10-25 01:15:33	6ANTK	RLC56-136	SYSTEM
65-9640 Påbörjat uppdrag	2024-10-25 01:15:40	6ANTK	RLC56-136	SYSTEM
-	2024-10-25 01:16:05	6ANTK	RLC56-136	KOMMENTAR
PLANTSKOLAN	2024-10-25 01:16:08	6ANTK	RLC56-136	KOMMENTAR
VILL PATRULL ATT JIMMY SKA TA SIG TILL	2024-10-25 01:16:16	6ANTK	RLC56-136	KOMMENTAR
FÖR ATT VISA BILDER FÖR PATRULL	2024-10-25 01:16:20	6ANTK	RLC56-136	KOMMENTAR
--	2024-10-25 01:16:40	6NIJO	RLC56-131	NOTIS
TAXI MALMÖ HAR INTE HAFT NÅGON KÖRNING TILL VELLINGE UNDER SENASTE TIMMEN	2024-10-25 01:16:40	6NIJO	RLC56-131	NOTIS
--	2024-10-25 01:16:40	6NIJO	RLC56-131	NOTIS
-+	2024-10-25 01:17:05	6ANTK	RLC56-136	KOMMENTAR
HUND SPÅRAR FRÅN ADRESSEN TILL	2024-10-25 01:20:52	6ANTK	RLC56-136	KOMMENTAR
KORSNINGEN VID CYKELVÄGEN NORR OM HR-PUNKTEN	2024-10-25 01:23:05	6ANTK	RLC56-136	KOMMENTAR
ÖVER GRÖNINGEN	2024-10-25 01:23:08	6ANTK	RLC56-136	KOMMENTAR

Efterfrågad av : 6MOBUHändelserapport / 5601-20241025-0027 / SYS-2024-0334086
Arbetsplats : PC-731594

-	2024-10-25 01:23:09	6ANTK	RLC56-136	KOMMENTAR
64-3110 UPPRÄTTAR EN AVSPÄRRNING PÅ YB HAMMARS BESLUT	2024-10-25 01:23:49	6ANTK	RLC56-136	KOMMENTAR
@6ALPA	2024-10-25 01:33:14	6ALPA	KBC56-173	KOMMENTAR
@6MAOL	2024-10-25 01:33:50	6MAOL	PC-718577	KOMMENTAR
KAMERA FLAGGA SATT	2024-10-25 01:33:59	6MAOL	PC-718577	FLAGGA
Länkad Per Händelse 5601-20241025-0041	2024-10-25 01:36:16	6ROBR	RLC56-138	SYSTEM
61-1150 HAR ANTRÄFFAT TAXIN SOM KÖRDE GM	2024-10-25 01:37:23	6ANTK	RLC56-136	KOMMENTAR
-	2024-10-25 01:37:24	6ANTK	RLC56-136	KOMMENTAR
GM EN KVINNA OCH MAN SLÄPPTES AV PÅ HYLLIE AV TAXI CHAUFFÖREN	2024-10-25 01:37:36	6ANTK	RLC56-136	KOMMENTAR
-	2024-10-25 01:37:37	6ANTK	RLC56-136	KOMMENTAR
BESTÄLLNINGEN TILL TAXIN GJORDES FRÅN NUMME 0855922328	2024-10-25 01:37:57	6ANTK	RLC56-136	KOMMENTAR
-	2024-10-25 01:38:01	6ANTK	RLC56-136	KOMMENTAR
I BAKSÄTET PÅ TAXIN ANTRÄFFAS EN BIT AV EN HANDSKE SAMT TEJP	2024-10-25 01:38:18	6ANTK	RLC56-136	KOMMENTAR
64-9170 PATRULLEN OMPRIORITERAD 5601-20241025-0041	2024-10-25 01:40:22	6MARU	RLC56-137	SYSTEM
ETT NYTT SAMBAND INLEDS FÖR JAKTEN I POMA. SOM ÄR PÅ INSATS 51 OCH LEDS AV YB POMA	2024-10-25 01:40:53	6ANTK	RLC56-136	KOMMENTAR
-	2024-10-25 01:47:28	6ANTK	RLC56-136	KOMMENTAR
AVARN HADE VÄKTARE PÅ PLATS FÖR ATT SPIKA IGEN RUTAN, BLIVIT OMBEDDA ATT AVVAKTA	2024-10-25 01:47:43	6ANTK	RLC56-136	KOMMENTAR
65-1110 PATRULLEN OMPRIORITERAD 5601-20241025-0041	2024-10-25 01:47:47	6MARU	RLC56-137	SYSTEM
-	2024-10-25 01:48:24	6ANTK	RLC56-136	KOMMENTAR
OP SÖKT PÅ TELEFONNUMRET SOM GJORT TAXIBESTÄLLNINGEN I PIL, HITTA.SE, DUR2 OCH STORM. INGEN TRÄFF. PÅ HITTA.SE HAR FLERTALET PERSONER ANMÄLT NUMRET FÖR MISSTÄNKT BEDRÄGERI	2024-10-25 01:49:40	6ANTK	RLC56-136	KOMMENTAR
-	2024-10-25 01:49:40	6ANTK	RLC56-136	KOMMENTAR
@6MARU	2024-10-25 02:04:57	6ANTK	RLC56-136	KOMMENTAR
64-3100 Påbörjat uppdrag	2024-10-25 02:08:33	6ANTK	RLC56-136	SYSTEM
64-9170 Knytning raderad	2024-10-25 02:08:48	6ANTK	RLC56-136	SYSTEM
65-1110 Knytning raderad	2024-10-25 02:08:59	6ANTK	RLC56-136	SYSTEM
PATRULLVARNING FÖRLÄNGD: 65-9640	2024-10-25 02:30:43	6MARU	RLC56-137	SYSTEM
65-9640 Ledig	2024-10-25 02:30:43	6MARU	RLC56-137	SYSTEM
TEKNIKER VILL HA NBS TILL PLATSEN	2024-10-25 02:37:34	6ANTK	RLC56-136	KOMMENTAR
--	2024-10-25 02:45:10	6NIJO	RLC56-131	KOMMENTAR
NBS PÅ VÄG	2024-10-25 02:45:31	6COST	RLC56-191	NOTIS
KOMMER IN PÅ INSATS	2024-10-25 02:45:39	6COST	RLC56-191	NOTIS
-	2024-10-25 02:45:41	6COST	RLC56-191	NOTIS
Åtgärdskod: 101, 107	2024-10-25 02:45:41	6NIJO	RLC56-131	ÅTGÄRDSKOD
(RLC)	2024-10-25 02:45:41	6NIJO	RLC56-131	SYSTEM
64-3100 Klar_på_plats	2024-10-25 02:45:46	6NIJO	RLC56-131	SYSTEM
64-3100 Avrapportering	2024-10-25 02:45:50	6NIJO	RLC56-131	SYSTEM
64-1220 Klar_på_plats	2024-10-25 02:45:53	6NIJO	RLC56-131	SYSTEM
64-1220 Avrapportering	2024-10-25 02:46:03	6NIJO	RLC56-131	SYSTEM
PATRULLVARNING FÖRLÄNGD: 64-3170	2024-10-25 02:46:14	6NIJO	RLC56-131	SYSTEM
64-3170 Ledig	2024-10-25 02:46:14	6NIJO	RLC56-131	SYSTEM
-	2024-10-25 02:46:22	6NIJO	RLC56-131	KOMMENTAR
64-3110 HÅLLER AVSPÄRRNING	2024-10-25 02:46:29	6NIJO	RLC56-131	KOMMENTAR
--	2024-10-25 02:46:29	6NIJO	RLC56-131	KOMMENTAR
69-4510 BEORDRAD VIA DRAG/SLÄPP	2024-10-25 03:46:39	6ALED	RLC56-132	SYSTEM
69-4510 Påbörjat uppdrag	2024-10-25 03:58:16	SYSTEM	SYSAWSRV	RAKEL
--	2024-10-25 04:55:24	6MARU	RLC56-137	KOMMENTAR
64-3110 AVLÖSTA, DE SKA IN OCH SKRIVA AV SIG.	2024-10-25 04:55:43	6MARU	RLC56-137	KOMMENTAR
--	2024-10-25 04:55:44	6MARU	RLC56-137	KOMMENTAR
64-3110 Klar_på_plats	2024-10-25 04:55:54	6MARU	RLC56-137	SYSTEM
64-3110 Avrapportering	2024-10-25 04:55:58	6MARU	RLC56-137	SYSTEM
65-1100 Ledig	2024-10-25 05:07:31	6ROBR	RLC56-138	SYSTEM
Länkad Till Händelse 5601-20241025-0117	2024-10-25 05:41:49	6ROHA	RLC56-102	SYSTEM
64-3110 Ledig	2024-10-25 05:56:05	6ANTK	RLC56-136	SYSTEM
@6ALZE	2024-10-25 06:26:13	6ALZE	RLC56-146	KOMMENTAR
TITTAT UNDER KNAPPEN HISTORIK NORRA SVÄNGEN 2	2024-10-25 06:29:47	6LIHE	RLC56-103	SYSTEM
69-4510 Klar_på_plats	2024-10-25 06:48:28	6DELN	RLC56-138	SYSTEM
64-3100 Ledig	2024-10-25 06:48:32	6LISI	RLC56-156	SYSTEM

Efterfrågad av : 6MOBUHändelserapport / 5601-20241025-0027 / SYS-2024-0334086
Arbetsplats : PC-731594

--	2024-10-25 06:57:07	6SGUS	RLC56-145	KOMMENTAR
AVSPÄRRNINGEN ÄR HÄVD	2024-10-25 06:57:26	6SGUS	RLC56-145	KOMMENTAR
--	2024-10-25 06:57:28	6SGUS	RLC56-145	KOMMENTAR
64-1220 Ledig	2024-10-25 06:57:41	6SGUS	RLC56-145	SYSTEM
--	2024-10-25 06:57:51	6SGUS	RLC56-145	KOMMENTAR
@6MARO	2024-10-25 07:16:16	6MARO	RLC56-192	KOMMENTAR
Brott Ej Brott -	2024-10-25 07:25:44	6TIBL	RLC56-116	ÅTGÄRDSKOD
5601-20241025-0027 AVSLUTAD	2024-10-25 07:25:44	6TIBL	RLC56-116	ÅTGÄRDSKOD
ÅTERAKTIVERAD RLC56-147	2024-11-13 12:47:13	6JLAR	RLC56-147	SYSTEM
STATUS ÄNDRAD MANUELLT Registrerad->Arbete pågår ÄRENDET ÅTGÄRDSKODAT	2024-11-13 12:47:27	6JLAR	RLC56-147	KOMMENTAR
ÅTKOMSTSKYDD ÄNDRAT	2024-11-13 12:47:53	6JLAR	RLC56-147	SYSTEM
AVSLUTAT AV RLC56-147(ACTION)	2024-11-13 12:48:06	6JLAR	RLC56-147	KOMMENTAR
Brott Ej Brott -	2024-11-13 12:48:06	6JLAR	RLC56-147	ÅTGÄRDSKOD
5601-20241025-0027 AVSLUTAD	2024-11-13 12:48:06	6JLAR	RLC56-147	ÅTGÄRDSKOD
ÅTERAKTIVERAD RLC56-147	2024-11-13 12:50:51	6JLAR	RLC56-147	SYSTEM
ÅTKOMSTSKYDD ÄNDRAT	2024-11-13 12:51:21	6JLAR	RLC56-147	SYSTEM
UTR TRBG	2024-11-13 12:51:38	6JLAR	RLC56-147	KOMMENTAR
AVSLUTAT AV RLC56-147(ACTION)	2024-11-13 12:51:46	6JLAR	RLC56-147	KOMMENTAR
Brott Ej Brott -	2024-11-13 12:51:46	6JLAR	RLC56-147	ÅTGÄRDSKOD
5601-20241025-0027 AVSLUTAD	2024-11-13 12:51:46	6JLAR	RLC56-147	ÅTGÄRDSKOD
ÅTERAKTIVERAD RLC56-147	2024-11-13 12:55:25	6JLAR	RLC56-147	SYSTEM
ÅTKOMSTSKYDD BORTTAGET:: AV RLC	2024-11-13 12:55:45	6JLAR	RLC56-147	SYSTEM
-	2024-11-13 12:55:49	6JLAR	RLC56-147	KOMMENTAR
UTSKRIFTSORSAK: TILL ÄRENDET	2024-11-13 12:56:51	034368	SYSWEBSTM	SYSTEM
ÅTKOMSTSKYDDAT HR: AV RLC	2024-11-13 12:57:27	6JLAR	RLC56-147	SYSTEM
AVSLUTAT AV RLC56-147(ACTION)	2024-11-13 12:57:36	6JLAR	RLC56-147	KOMMENTAR
Brott Ej Brott -	2024-11-13 12:57:36	6JLAR	RLC56-147	ÅTGÄRDSKOD
5601-20241025-0027 AVSLUTAD	2024-11-13 12:57:36	6JLAR	RLC56-147	ÅTGÄRDSKOD
Utskriftsorsak:BIFOGAS UTREDNING 5000-K1327455-24	2025-03-04 12:18:29	6MOBU	PC-731594	SYSTEM

---- Relationer ----

HÄNDELSE -	5601-20241018-0542	LÄNKADE AV OPERATÖR: 6CHSV
HÄNDELSE -	5601-20241025-0041	LÄNKADE AV OPERATÖR: 6ROBR
HÄNDELSE -	5601-20241025-0117	LÄNKADE AV OPERATÖR: 6ROHA
PERSON - BERÖRD	JIMMY TRULSSON BOENDE PÅ ADRESSEN	

---- Patrullaktiviteter ----

64-1220	2024-10-25	00:56:28	054898	075452	Beordrad
VELLINGEVÄGEN 39, HÖKÖPINGE, VELLINGE					
64-1220	2024-10-25	00:56:28	054898	075452	Beordrad
MEDDELANDE SÄNT 054898 PERSSON VELLINGEVÄGEN 39, HÖKÖPINGE,					
64-1220	2024-10-25	00:56:28	054898	075452	Beordrad
MEDDELANDE SÄNT 075452 OLSSON VELLINGEVÄGEN 39, HÖKÖPINGE,					
64-1220	2024-10-25	00:56:28	054898	075452	Beordrad
MEDDELANDE SÄNT VELLINGEVÄGEN 39, HÖKÖPINGE, VELLINGE; SM					
64-1220	2024-10-25	00:57:13	054898	075452	Beordrad
VELLINGEVÄGEN 39, HÖKÖPINGE, VELLINGE					
64-3100	2024-10-25	00:58:19	003409		Beordrad
VELLINGEVÄGEN 39, HÖKÖPINGE, VELLINGE					
64-3100	2024-10-25	00:58:20	003409		Beordrad
MEDDELANDE SÄNT 003409 HAMMAR VELLINGEVÄGEN 39, HÖKÖPINGE,					
64-9170	2024-10-25	00:58:23	041866		Beordrad
VELLINGEVÄGEN 39, HÖKÖPINGE, VELLINGE					
64-9170	2024-10-25	00:58:23	041866		Beordrad
MEDDELANDE SÄNT 041866 DEL TREPPO VELLINGEVÄGEN 39, HÖKÖPIN					
64-9170	2024-10-25	00:58:23	041866		Beordrad
MEDDELANDE SÄNT VELLINGEVÄGEN 39, HÖKÖPINGE, VELLINGE; SM					
64-1220	2024-10-25	00:58:28	054898	075452	Beordrad
MEDDELANDE SÄNT VELLINGEVÄGEN 39, HÖKÖPINGE, VELLINGE; SM					
64-3110	2024-10-25	00:59:09	079291	072971	Beordrad
VELLINGEVÄGEN 39, HÖKÖPINGE, VELLINGE					
64-3110	2024-10-25	00:59:10	079291	072971	Beordrad
MEDDELANDE SÄNT 072971 KARLSSON VELLINGEVÄGEN 39, HÖKÖPINGE					
64-3110	2024-10-25	00:59:10	079291	072971	Beordrad
MEDDELANDE SÄNT 079291 VIKTOR VELLINGEVÄGEN 39, HÖKÖPINGE,					

Efterfrågad av : 6MOBUHändelserapport / 5601-20241025-0027 / SYS-2024-0334086
Arbetsplats : PC-731594

64-3110	2024-10-25	00:59:10	079291	072971	Beordrad
	MEDDELANDE SÄNT VELLINGEVÄGEN 39, HÖKÖPINGE, VELLINGE; SM				
65-1110	2024-10-25	00:59:23	068354	083343	Beordrad
	VELLINGEVÄGEN 39, HÖKÖPINGE, VELLINGE				
65-1110	2024-10-25	00:59:24	068354	083343	Beordrad
	MEDDELANDE SÄNT 083343 HOFF VELLINGEVÄGEN 39, HÖKÖPINGE, VE				
65-1110	2024-10-25	00:59:24	068354	083343	Beordrad
	MEDDELANDE SÄNT 068354 SJÖLIN VELLINGEVÄGEN 39, HÖKÖPINGE,				
65-1110	2024-10-25	00:59:24	068354	083343	Beordrad
	MEDDELANDE SÄNT VELLINGEVÄGEN 39, HÖKÖPINGE, VELLINGE; SM				
64-3170	2024-10-25	00:59:25	073942	079353	Beordrad
	VELLINGEVÄGEN 39, HÖKÖPINGE, VELLINGE				
64-3170	2024-10-25	00:59:28	073942	079353	Beordrad
	MEDDELANDE SÄNT VELLINGEVÄGEN 39, HÖKÖPINGE, VELLINGE; SM				
64-3170	2024-10-25	00:59:28	073942	079353	Beordrad
	MEDDELANDE SÄNT 073942 LEO VELLINGEVÄGEN 39, HÖKÖPINGE, VEL				
64-3170	2024-10-25	00:59:28	073942	079353	Beordrad
	MEDDELANDE SÄNT 079353 OLSEN VELLINGEVÄGEN 39, HÖKÖPINGE, V				
64-3170	2024-10-25	00:59:35	073942	079353	Beordrad
	MEDDELANDE SÄNT VELLINGEVÄGEN 39, HÖKÖPINGE, VELLINGE; SM				
64-1220	2024-10-25	01:03:03	054898	075452	Beordrad
	NORRA SVÄNGEN 2, VELLINGE, VELLINGE				
64-3170	2024-10-25	01:03:03	073942	079353	Beordrad
	NORRA SVÄNGEN 2, VELLINGE, VELLINGE				
64-3100	2024-10-25	01:03:03	003409		Beordrad
	NORRA SVÄNGEN 2, VELLINGE, VELLINGE				
64-9170	2024-10-25	01:03:03	041866		Beordrad
	NORRA SVÄNGEN 2, VELLINGE, VELLINGE				
65-1110	2024-10-25	01:03:03	068354	083343	Beordrad
	NORRA SVÄNGEN 2, VELLINGE, VELLINGE				
64-3110	2024-10-25	01:03:04	079291	072971	Beordrad
	NORRA SVÄNGEN 2, VELLINGE, VELLINGE				
65-1100	2024-10-25	01:03:53	018517		Beordrad
	NORRA SVÄNGEN 2, VELLINGE, VELLINGE				
65-1100	2024-10-25	01:03:56	018517		Beordrad
	MEDDELANDE SÄNT 018517 WILLANDER NORRA SVÄNGEN 2, VELLINGE,				
65-9640	2024-10-25	01:04:37	008302		Beordrad
	NORRA SVÄNGEN 2, VELLINGE, VELLINGE				
65-9640	2024-10-25	01:04:40	008302		Beordrad
	MEDDELANDE SÄNT 008302 HAGLUND NORRA SVÄNGEN 2, VELLINGE, V				
65-9640	2024-10-25	01:04:40	008302		Beordrad
	MEDDELANDE SÄNT NORRA SVÄNGEN 2, VELLINGE, VELLINGE; SMÄL				
64-3100	2024-10-25	01:04:48	003409		Beordrad
	MEDDELANDE SÄNT 003409 HAMMAR NORRA SVÄNGEN 2, VELLINGE, VE				
64-9170	2024-10-25	01:05:05	041866		Beordrad
	MEDDELANDE SÄNT NORRA SVÄNGEN 2, VELLINGE, VELLINGE; SMÄL				
64-9170	2024-10-25	01:05:05	041866		Beordrad
	MEDDELANDE SÄNT 041866 DEL TREPPO NORRA SVÄNGEN 2, VELLINGE				
64-1220	2024-10-25	01:05:26	054898	075452	Påbörjat uppdrag
	NORRA SVÄNGEN 2, VELLINGE, VELLINGE				
64-3110	2024-10-25	01:10:12	079291	072971	Beordrad
	MEDDELANDE SÄNT NORRA SVÄNGEN 2, VELLINGE, VELLINGE; SMÄL				
64-3110	2024-10-25	01:10:14	079291	072971	Beordrad
	MEDDELANDE SÄNT NORRA SVÄNGEN 2, VELLINGE, VELLINGE; SMÄL				
64-3110	2024-10-25	01:10:14	079291	072971	Beordrad
	MEDDELANDE SÄNT 072971 KARLSSON NORRA SVÄNGEN 2, VELLINGE,				
64-3110	2024-10-25	01:10:14	079291	072971	Beordrad
	MEDDELANDE SÄNT 079291 VIKTOR NORRA SVÄNGEN 2, VELLINGE, VE				
64-3110	2024-10-25	01:10:19	079291	072971	Beordrad
	MEDDELANDE SÄNT NORRA SVÄNGEN 2, VELLINGE, VELLINGE; SMÄL				
64-3170	2024-10-25	01:10:46	073942	079353	Beordrad
	MEDDELANDE SÄNT NORRA SVÄNGEN 2, VELLINGE, VELLINGE; SMÄL				
64-3170	2024-10-25	01:14:20	073942	079353	Påbörjat uppdrag
	160242				
64-3110	2024-10-25	01:15:33	079291	072971	Påbörjat uppdrag
	NORRA SVÄNGEN 2, VELLINGE, VELLINGE				
65-9640	2024-10-25	01:15:40	008302		Påbörjat uppdrag
	NORRA SVÄNGEN 2, VELLINGE, VELLINGE				

65-1110	2024-10-25	01:20:26	068354	083343	Beordrad
	MEDDELANDE SÄNT NORRA SVÄNGEN 2, VELLINGE, VELLINGE; SMÄL				
64-9170	2024-10-25	01:40:21	041866		Knuten till HR
	SKALL KNYTNING GÖRAS MOT AKTUELL HÄNDELSE?				
64-9170	2024-10-25	01:40:21	041866		Ledig
	PATRULLEN HAR TAGITS BORT 5601-20241025-0027				
64-9170	2024-10-25	01:40:21	041866		Ledig
	PATRULLEN OMPRIORITERAD5601-20241025-0041 5601-20241025-0027				
65-1110	2024-10-25	01:47:46	068354	083343	Knuten till HR
	SKALL KNYTNING GÖRAS MOT AKTUELL HÄNDELSE?				
65-1110	2024-10-25	01:47:46	068354	083343	Ledig
	PATRULLEN HAR TAGITS BORT 5601-20241025-0027				
65-1110	2024-10-25	01:47:46	068354	083343	Ledig
	PATRULLEN OMPRIORITERAD5601-20241025-0041 5601-20241025-0027				
64-3100	2024-10-25	02:08:33	003409		Påbörjat uppdrag
	NORRA SVÄNGEN 2, VELLINGE, VELLINGE				
64-9170	2024-10-25	02:08:48	041866		Knytning raderad
	Knytning raderad				
65-1110	2024-10-25	02:08:59	068354	083343	Knytning raderad
	Knytning raderad				
65-9640	2024-10-25	02:30:44	008302		Ledig
64-3100	2024-10-25	02:45:46	003409		Klar_på_plats
	NORRA SVÄNGEN 2, VELLINGE, VELLINGE				
64-3100	2024-10-25	02:45:50	003409		Avrapportering
	NORRA SVÄNGEN 2, VELLINGE, VELLINGE				
64-1220	2024-10-25	02:45:53	054898	075452	Klar_på_plats
	NORRA SVÄNGEN 2, VELLINGE, VELLINGE				
64-1220	2024-10-25	02:46:03	054898	075452	Avrapportering
	NORRA SVÄNGEN 2, VELLINGE, VELLINGE				
64-3170	2024-10-25	02:46:14	073942	079353	Ledig
69-4510	2024-10-25	03:46:39	018917	016301	Beordrad
	NORRA SVÄNGEN 2, VELLINGE, VELLINGE				
69-4510	2024-10-25	03:46:41	018917	016301	Beordrad
	MEDDELANDE SÄNT 016301 SVANBERG NORRA SVÄNGEN 2, VELLINGE,				
69-4510	2024-10-25	03:46:41	018917	016301	Beordrad
	MEDDELANDE SÄNT 018917 PIHLBLAD NORRA SVÄNGEN 2, VELLINGE,				
69-4510	2024-10-25	03:46:41	018917	016301	Beordrad
	MEDDELANDE SÄNT 068713 BRORSTRÖM NORRA SVÄNGEN 2, VELLINGE,				
69-4510	2024-10-25	03:49:10	018917	016301	Beordrad
	MEDDELANDE SÄNT NORRA SVÄNGEN 2, VELLINGE, VELLINGE; SMÄL				
69-4510	2024-10-25	03:58:16	018917	016301	Påbörjat uppdrag
	171924				
64-3110	2024-10-25	04:55:54	079291	072971	Klar_på_plats
	NORRA SVÄNGEN 2, VELLINGE, VELLINGE				
64-3110	2024-10-25	04:55:58	079291	072971	Avrapportering
	NORRA SVÄNGEN 2, VELLINGE, VELLINGE				
65-1100	2024-10-25	05:07:31	018517		Ledig
64-3110	2024-10-25	05:56:05	079291	072971	Ledig
69-4510	2024-10-25	06:48:28	018917	016301	Klar_på_plats
	NORRA SVÄNGEN 2, VELLINGE, VELLINGE				
64-3100	2024-10-25	06:48:32	003409		Ledig
64-1220	2024-10-25	06:57:41	054898	075452	Ledig
69-4510	2024-10-25	07:25:44	018917	016301	Ledig
	NORRA SVÄNGEN 2, VELLINGE, VELLINGE				

---- Tilläggstext ----

2024-10-25 00:56:28 SYSTEM SYSAWSRV
HR SKICKAT TILL: 64-1220(054898 PERSSON), 64-1220(075452 OLSSON), 64-1220( ): VELLINGEVÄGEN 39, HÖKÖPINGE, VELLINGE; SMÄLLAR; SMÄLLAR; 6154437; 1323362

2024-10-25 00:58:20 SYSTEM SYSAWSRV
HR SKICKAT TILL: 64-3100(003409 HAMMAR): VELLINGEVÄGEN 39, HÖKÖPINGE, VELLINGE; SMÄLLAR; SMÄLLAR; INSATS 41; 6154437; 1323362

2024-10-25 00:58:23 SYSTEM SYSAWSRV
HR SKICKAT TILL: 64-9170(041866 DEL TREPPO), 64-9170( ): VELLINGEVÄGEN 39, HÖKÖPINGE, VELLINGE; SMÄLLAR; SMÄLLAR; INSATS 41; 6154437; 1323362

2024-10-25 00:58:28 SYSTEM SYSAWSRV
HR INFO HÄMTAT OCH SKICKAT TILL: 64-1220( ): VELLINGEVÄGEN 39,

HÖKÖPINGE, VELLINGE; SMÄLLAR; SMÄLLAR; INSATS 41; 6154437; 1323362
2024-10-25 00:59:10 SYSTEM SYSAWSRV
HR SKICKAT TILL: 64-3110(072971 KARLSSON), 64-3110(079291 VIKTOR), 64-3110( ): VELLINGEVÄGEN 39, HÖKÖPINGE, VELLINGE; SMÄLLAR; SMÄLLAR; INSATS 41; 6154437; 1323362
2024-10-25 00:59:24 SYSTEM SYSAWSRV
HR SKICKAT TILL: 65-1110(083343 HOFF), 65-1110(068354 SJÖLIN), 65-1110( ): VELLINGEVÄGEN 39, HÖKÖPINGE, VELLINGE; SMÄLLAR; SMÄLLAR; INSATS 41; 6154437; 1323362
2024-10-25 00:59:28 SYSTEM SYSAWSRV
HR SKICKAT TILL: 64-3170( ), 64-3170(073942 LEO), 64-3170(079353 OLSEN): VELLINGEVÄGEN 39, HÖKÖPINGE, VELLINGE; SMÄLLAR; SMÄLLAR; INSATS 41; 6154437; 1323362
2024-10-25 00:59:35 SYSTEM SYSAWSRV
HR INFO HÄMTAT OCH SKICKAT TILL: 64-3170( ): VELLINGEVÄGEN 39, HÖKÖPINGE, VELLINGE; SMÄLLAR; SMÄLLAR; INSATS 41; 6154437; 1323362
2024-10-25 01:03:56 SYSTEM SYSAWSRV
HR SKICKAT TILL: 65-1100(018517 WILLANDER): NORRA SVÄNGEN 2, VELLINGE, VELLINGE; SMÄLLAR; SMÄLLAR; INSATS 41; 6153464; 1323716
2024-10-25 01:04:40 SYSTEM SYSAWSRV
HR SKICKAT TILL: 65-9640(008302 HAGLUND), 65-9640( ): NORRA SVÄNGEN 2, VELLINGE, VELLINGE; SMÄLLAR; SMÄLLAR; INSATS 41; 6153464; 1323716
2024-10-25 01:04:48 6ANTK RLC56-136
MEDDELANDET SKICKAT TILL: 64-3100(003409 HAMMAR): NORRA SVÄNGEN 2, VELLINGE, VELLINGE; SMÄLLAR; SMÄLLAR; INSATS 41; 6153464; 1323716
2024-10-25 01:05:05 6ANTK RLC56-136
MEDDELANDET SKICKAT TILL: 64-9170( ), 64-9170(041866 DEL TREPPO): NORRA SVÄNGEN 2, VELLINGE, VELLINGE; SMÄLLAR; SMÄLLAR; INSATS 41; 6153464; 1323716
2024-10-25 01:10:12 SYSTEM SYSAWSRV
HR INFO HÄMTAT OCH SKICKAT TILL: 64-3110( ): NORRA SVÄNGEN 2, VELLINGE, VELLINGE; SMÄLLAR; SMÄLLAR; INSATS 41; 6153464; 1323716
2024-10-25 01:10:14 6ANTK RLC56-136
MEDDELANDET SKICKAT TILL: 64-3110( ), 64-3110(072971 KARLSSON), 64-3110(079291 VIKTOR): NORRA SVÄNGEN 2, VELLINGE, VELLINGE; SMÄLLAR; SMÄLLAR; INSATS 41; 6153464; 1323716
2024-10-25 01:10:19 SYSTEM SYSAWSRV
HR INFO HÄMTAT OCH SKICKAT TILL: 64-3110( ): NORRA SVÄNGEN 2, VELLINGE, VELLINGE; SMÄLLAR; SMÄLLAR; INSATS 41; 6153464; 1323716
2024-10-25 01:10:46 SYSTEM SYSAWSRV
HR INFO HÄMTAT OCH SKICKAT TILL: 64-3170( ): NORRA SVÄNGEN 2, VELLINGE, VELLINGE; SMÄLLAR; SMÄLLAR; INSATS 41; 6153464; 1323716
2024-10-25 01:20:26 SYSTEM SYSAWSRV
HR INFO HÄMTAT OCH SKICKAT TILL: 65-1110( ): NORRA SVÄNGEN 2, VELLINGE, VELLINGE; SMÄLLAR; SMÄLLAR; INSATS 41; 6153464; 1323716
2024-10-25 03:46:41 SYSTEM SYSAWSRV
HR SKICKAT TILL: 69-4510(016301 SVANBERG), 69-4510(018917 PIHLBLAD), 69-4510(068713 BRORSTRÖM): NORRA SVÄNGEN 2, VELLINGE, VELLINGE; SMÄLLAR; SMÄLLAR; INSATS 41; 6153464; 1323716
2024-10-25 03:49:10 SYSTEM SYSAWSRV
HR INFO HÄMTAT OCH SKICKAT TILL: 69-4510( ): NORRA SVÄNGEN 2, VELLINGE, VELLINGE; SMÄLLAR; SMÄLLAR; INSATS 41; 6153464; 1323716
2024-11-13 12:47:53 6JLAR RLC56-147
ÅTKOMSTSKYDD ÄNDRAT 200002655 200002695 200009707 200015968 200015983
200020680 200049253 200049254 200049255 200049256 200049257 200049258
200049259 200049260 200049262 200049263 200049264 200049266 200049267
200053179 200053188 200061331 200063424 200067453 718593 730068 735426
KBC56-173 KBC56-174 KBC56-175 KBC56-176 KBC56-177 KBC56-178 PC-438465
PC-449208 PC-450570 PC-469060 PC-478408 PC-478464 PC-487415 PC-494768
PC-499016 PC-549003 PC-700171 PC-718577 PC-719016 PC-720310 PC-728184
PC-728185 PC-729197 PC-731207 PC-731594 PC-731836 PC-736378 PC-736883
PC-736902 PC-736917 PC-736930 PC-753092 PC-754777 RLC53-101 RLC53-102
RLC53-103 RLC53-104 RLC53-105 RLC53-106 RLC53-107 RLC53-108 RLC53-109
RLC53-110 RLC53-111 RLC53-112 RLC53-113 RLC53-114 RLC53-115 RLC53-116
RLC53-117 RLC53-118 RLC53-119 RLC53-120 RLC53-121 RLC53-122 RLC53-123
RLC53-124 RLC53-125 RLC53-126 RLC53-127 RLC53-131 RLC53-211 RLC53-212
RLC53-213 RLC53-214 RLC53-215 RLC53-216 RLC53-217 RLC53-218 RLC53-219
RLC53-220 RLC53-221 RLC53-222 RLC53-223 RLC53-224 RLC53-225 RLC53-226

Efterfrågad av : 6MOBUHändelserapport / 5601-20241025-0027 / SYS-2024-0334086
Arbetsplats : PC-731594

RLC53-227 RLC53-228 RLC53-229 RLC53-230 RLC53-231 RLC53-232 RLC53-233
RLC53-234 RLC53-235 RLC53-236 RLC53-838 RLC53-839 RLC53-840 RLC53-841
RLC53-842 RLC53-843 RLC53-844 RLC53-845 RLC55-001 RLC55-201 RLC55-202
RLC55-203 RLC55-204 RLC55-205 RLC55-206 RLC55-207 RLC55-208 RLC55-209
RLC55-210 RLC55-211 RLC55-212 RLC55-213 RLC56-001 RLC56-002 RLC56-003
RLC56-100 RLC56-101 RLC56-102 RLC56-103 RLC56-104 RLC56-105 RLC56-106
RLC56-107 RLC56-108 RLC56-109 RLC56-110 RLC56-111 RLC56-112 RLC56-113
RLC56-114 RLC56-115 RLC56-116 RLC56-117 RLC56-118 RLC56-119 RLC56-120
RLC56-121 RLC56-122 RLC56-123 RLC56-124 RLC56-125 RLC56-126 RLC56-127
RLC56-128 RLC56-131 RLC56-132 RLC56-133 RLC56-134 RLC56-135 RLC56-136
RLC56-137 RLC56-138 RLC56-141 RLC56-142 RLC56-143
2024-11-13 12:51:21 6JLAR RLC56-147
ÅTKOMSTSKYDD ÄNDRAT 200002655 200002695 200009707 200015968 200015983
200020680 200049253 200049254 200049255 200049256 200049257 200049258
200049259 200049260 200049262 200049263 200049264 200049266 200049267
200053179 200053188 200061331 200063424 200067453 718593 730068 735426
KBC56-173 KBC56-174 KBC56-175 KBC56-176 KBC56-177 KBC56-178 PC-438465
PC-449208 PC-450570 PC-469060 PC-478408 PC-478464 PC-487415 PC-494768
PC-499016 PC-549003 PC-700171 PC-718577 PC-719016 PC-720310 PC-728184
PC-728185 PC-729197 PC-731207 PC-731594 PC-731836 PC-736378 PC-736883
PC-736902 PC-736917 PC-736930 PC-753092 PC-754777 RLC53-101 RLC53-102
RLC53-103 RLC53-104 RLC53-105 RLC53-106 RLC53-107 RLC53-108 RLC53-109
RLC53-110 RLC53-111 RLC53-112 RLC53-113 RLC53-114 RLC53-115 RLC53-116
RLC53-117 RLC53-118 RLC53-119 RLC53-120 RLC53-121 RLC53-122 RLC53-123
RLC53-124 RLC53-125 RLC53-126 RLC53-127 RLC53-131 RLC53-211 RLC53-212
RLC53-213 RLC53-214 RLC53-215 RLC53-216 RLC53-217 RLC53-218 RLC53-219
RLC53-220 RLC53-221 RLC53-222 RLC53-223 RLC53-224 RLC53-225 RLC53-226
RLC53-227 RLC53-228 RLC53-229 RLC53-230 RLC53-231 RLC53-232 RLC53-233
RLC53-234 RLC53-235 RLC53-236 RLC53-838 RLC53-839 RLC53-840 RLC53-841
RLC53-842 RLC53-843 RLC53-844 RLC53-845 RLC55-001 RLC55-201 RLC55-202
RLC55-203 RLC55-204 RLC55-205 RLC55-206 RLC55-207 RLC55-208 RLC55-209
RLC55-210 RLC55-211 RLC55-212 RLC55-213 RLC56-001 RLC56-002 RLC56-003
RLC56-100 RLC56-101 RLC56-102 RLC56-103 RLC56-104 RLC56-105 RLC56-106
RLC56-107 RLC56-108 RLC56-109 RLC56-110 RLC56-111 RLC56-112 RLC56-113
RLC56-114 RLC56-115 RLC56-116 RLC56-117 RLC56-118 RLC56-119 RLC56-120
RLC56-121 RLC56-122 RLC56-123 RLC56-124 RLC56-125 RLC56-126 RLC56-127
RLC56-128 RLC56-131 RLC56-132 RLC56-133 RLC56-134 RLC56-135 RLC56-136
RLC56-137 RLC56-138 RLC56-141 RLC56-142 RLC56-143

Polismyndigheten
Tänk på sekretess vid utlämnande
TÄNK PÅ SEKRETESSEN INNAN DU LÄMNAR UT HR TILL ALLMÄNHETEN

Efterfrågad av : 6MOBUHändelserapport / 5601-20241025-0255 / SYS-2024-0334314
Arbetsplats : PC-731594

2024-10-25 09:06:53 (9001) INTERN SERVICE/TRANSPORT / POMA HANTERAR Nivå 4 :TRELLEBORG
Prioritet :(3) 3 NÄRTID Anmälningssätt:EGET Områdeskod:561410 (6153464,1323716)
Åtgärdskod (1 - 6):123/R300/ / / /
Operatörs Tjg.nr :060799 Scenario:GRUND -RLC56-102
Operatörs Tjg.nr :018391 -RLC56-147
Ansvarig patrull: Tjg.nr 1:096231

---- Adressinformation ----

NORRA SVÄNGEN 2, VELLINGE, VELLINGE, 23537 Plats/Info:
[X] Aktuellt Adressregister:

---- Anmälare, detaljer ----
Efternamn/Förnamn:OLOFSSON MARKUS, , 14032 [ ] Kontakta
Adress :, [?] Media
UTREDARE
, ,

----Datum/tid information ----

Påbörjad HR	2024-10-25	09:06:53
Parkerad	2024-10-25	09:07:01
Registrerad	2024-10-25	09:07:09
Knuten		
Beordrad	2024-10-25	09:52:25
Påbörjat uppdrag	2024-10-25	10:05:44
Klar på plats		
Frihetsberövad		
Arbete pågår		
Återöppnad	2024-10-25	11:22:45
Klar	2024-10-25	11:22:45
Åtgärdskodad		
Avslutad	2024-11-13	12:59:06

---- Kommentarer ----

**	2024-10-25 09:07:25	6ALZE	RLC56-146	KOMMENTAR
ÅTKOMSTSKYDDAT HR: AV RLC	2024-10-25 09:10:00	6MIBE	RLC56-102	SYSTEM
-	2024-10-25 09:10:03	6MIBE	RLC56-102	KOMMENTAR
UTREDARE KOMMER ÅKA TILL PLATSEN, SKA SÄKRA NÅGOT BEVIS	2024-10-25 09:10:19	6MIBE	RLC56-102	KOMMENTAR
-	2024-10-25 09:10:19	6MIBE	RLC56-102	KOMMENTAR
FAMILJEN SKA ÄVEN FÅ HJÄLP ATT HÄMTA LITE TILLHÖRIGHETER DÅ DE BOR PÅ ANNAN PLATS	2024-10-25 09:10:32	6MIBE	RLC56-102	KOMMENTAR
-	2024-10-25 09:10:32	6MIBE	RLC56-102	KOMMENTAR
UTREDARE ÅTERKOMMER NÄR DET ÄR AKTUELLT, CA 1 TIMME	2024-10-25 09:10:40	6MIBE	RLC56-102	KOMMENTAR
-	2024-10-25 09:10:40	6MIBE	RLC56-102	KOMMENTAR
**	2024-10-25 09:41:06	6ALZE	RLC56-146	KOMMENTAR
GROVA BROTT LÄMNAR TRELLEBORG OM 5 MINUTER, BEHOV AV EN RB FÖR ATT MÖTA UPP PÅ ADRESSEN	2024-10-25 09:49:06	6ANTE	RLC56-101	KOMMENTAR
65-1430 BEORDRAD VIA DRAG/SLÄPP	2024-10-25 09:52:25	6JIHE	RLC56-155	SYSTEM
65-1430 Påbörjat uppdrag	2024-10-25 10:05:44	SYSTEM	SYSAWSRV	RAKEL
TITTAT UNDER KNAPPEN HISTORIK NORRA SVÄNGEN 2 14032	2024-10-25 10:39:32	6MIBE	RLC56-102	SYSTEM
--	2024-10-25 10:49:17	6SGUS	RLC56-145	KOMMENTAR
OP RINGER AVARN	2024-10-25 10:49:20	6SGUS	RLC56-145	KOMMENTAR
--	2024-10-25 10:49:27	6SGUS	RLC56-145	KOMMENTAR
TITTAT UNDER KNAPPEN HISTORIK NORRA SVÄNGEN 2 14032	2024-10-25 10:53:42	6SGUS	RLC56-145	SYSTEM
--	2024-10-25 10:53:45	6SGUS	RLC56-145	KOMMENTAR
TITTAT UNDER KNAPPEN HISTORIK NORRA SVÄNGEN 2 14032	2024-10-25 10:54:40	6SGUS	RLC56-145	SYSTEM
--	2024-10-25 10:54:43	6SGUS	RLC56-145	KOMMENTAR
--A	2024-10-25 11:03:52	6SGUS	RLC56-145	KOMMENTAR
AVARN TAR KONTAKT MED PTR	2024-10-25 11:04:01	6SGUS	RLC56-145	KOMMENTAR
--	2024-10-25 11:04:01	6SGUS	RLC56-145	KOMMENTAR
UTREDARE SAMT FAMILJEN KLARA PP OCH LÄMNAT	2024-10-25 11:19:59	6MATU	RLC56-154	KOMMENTAR

-	2024-10-25 11:19:59	6MATU	RLC56-154	KOMMENTAR
PTR I KONTAKT MED VÄKTARE, ÅTERKOMMER NÄR DEM LÄMNAR	2024-10-25 11:20:13	6MATU	RLC56-154	KOMMENTAR
-	2024-10-25 11:20:13	6MATU	RLC56-154	KOMMENTAR
PTR KLARA PP	2024-10-25 11:22:16	6SGUS	RLC56-145	KOMMENTAR
VÄKTAREN KÖR FRÅN MALMÖ OCH ÅKER DIT OCH FIXAR HÅLET	2024-10-25 11:22:39	6SGUS	RLC56-145	KOMMENTAR
--	2024-10-25 11:22:39	6SGUS	RLC56-145	KOMMENTAR
65-1430 Ledig	2024-10-25 11:22:45	6SGUS	RLC56-145	SYSTEM
--	2024-10-25 11:22:46	6SGUS	RLC56-145	KOMMENTAR
Åtgärdskod: 123, R300	2024-10-25 11:22:51	6SGUS	RLC56-145	ÅTGÄRDSKOD
(RLC)	2024-10-25 11:22:51	6SGUS	RLC56-145	SYSTEM
Brott Ej Brott -	2024-10-25 11:38:05	6LIHE	RLC56-103	ÅTGÄRDSKOD
5601-20241025-0255 AVSLUTAD	2024-10-25 11:38:05	6LIHE	RLC56-103	ÅTGÄRDSKOD
ÅTERAKTIVERAD RLC56-147	2024-11-13 12:52:07	6JLAR	RLC56-147	SYSTEM
ÅTKOMSTSKYDD ÄNDRAT	2024-11-13 12:53:02	6JLAR	RLC56-147	SYSTEM
AVSLUTAT AV RLC56-147(ACTION)	2024-11-13 12:53:19	6JLAR	RLC56-147	KOMMENTAR
Brott Ej Brott -	2024-11-13 12:53:19	6JLAR	RLC56-147	ÅTGÄRDSKOD
5601-20241025-0255 AVSLUTAD	2024-11-13 12:53:19	6JLAR	RLC56-147	ÅTGÄRDSKOD
ÅTERAKTIVERAD RLC56-147	2024-11-13 12:58:12	6JLAR	RLC56-147	SYSTEM
ÅTKOMSTSKYDD BORTTAGET:: AV RLC	2024-11-13 12:58:24	6JLAR	RLC56-147	SYSTEM
--	2024-11-13 12:58:28	6JLAR	RLC56-147	KOMMENTAR
ÅTKOMSTSKYDDAT HR: AV RLC	2024-11-13 12:59:03	6JLAR	RLC56-147	SYSTEM
AVSLUTAT AV RLC56-147(ACTION)	2024-11-13 12:59:06	6JLAR	RLC56-147	KOMMENTAR
Brott Ej Brott -	2024-11-13 12:59:06	6JLAR	RLC56-147	ÅTGÄRDSKOD
5601-20241025-0255 AVSLUTAD	2024-11-13 12:59:06	6JLAR	RLC56-147	ÅTGÄRDSKOD
Utskriftsorsak:BIFOGAS UTREDNING	2025-03-04 12:19:05	6MOBU	PC-731594	SYSTEM
5000-K1327455-24				

---- Patrullaktiviteter ----

65-1430	2024-10-25	09:52:25	058305	088287	Beordrad
NORRA SVÄNGEN 2, VELLINGE, VELLINGE					
65-1430	2024-10-25	09:52:26	058305	088287	Beordrad
MEDDELANDE SÄNT 058305 HANSEN WENDEL NORRA SVÄNGEN 2, VELLI					
65-1430	2024-10-25	09:52:26	058305	088287	Beordrad
MEDDELANDE SÄNT 088346 BAROV NORRA SVÄNGEN 2, VELLINGE, VEL					
65-1430	2024-10-25	09:52:26	058305	088287	Beordrad
MEDDELANDE SÄNT 088287 LANDBY NORRA SVÄNGEN 2, VELLINGE, VE					
65-1430	2024-10-25	09:52:26	058305	088287	Beordrad
MEDDELANDE SÄNT NORRA SVÄNGEN 2, VELLINGE, VELLINGE; POMA					
65-1430	2024-10-25	10:05:44	058305	088287	Påbörjat uppdrag
162751					
65-1430	2024-10-25	11:22:44	058305	088287	Ledig
PATRULLEN HAR TAGITS BORT 5601-20241025-0255					

---- Tilläggstext ----

2024-10-25 09:52:26 SYSTEM SYSAWSRV
HR SKICKAT TILL: 65-1430(058305 HANSEN WENDEL), 65-1430(088346 BAROV), 65-1430(088287 LANDBY), 65-1430( ): NORRA SVÄNGEN 2, VELLINGE, VELLINGE; POMA HANTERAR; INTERN SERVICE/TRANSPORT; OLOFSSON; MARKUS; 14032; 6153464; 1323716

2024-11-13 12:53:02 6JLAR RLC56-147
ÅTKOMSTSKYDD ÄNDRAT 200002655 200002695 200009707 200015968 200015983 200020680 200049253 200049254 200049255 200049256 200049257 200049258 200049259 200049260 200049262 200049263 200049264 200049266 200049267 200053179 200053188 200061331 200063424 200067453 718593 730068 735426 KBC56-173 KBC56-174 KBC56-175 KBC56-176 KBC56-177 KBC56-178 PC-438465 PC-449208 PC-450570 PC-469060 PC-478408 PC-478464 PC-487415 PC-494768 PC-499016 PC-549003 PC-700171 PC-718577 PC-719016 PC-720310 PC-728184 PC-728185 PC-729197 PC-731207 PC-731594 PC-731836 PC-736378 PC-736883 PC-736902 PC-736917 PC-736930 PC-753092 PC-754777 RLC53-101 RLC53-102 RLC53-103 RLC53-104 RLC53-105 RLC53-106 RLC53-107 RLC53-108 RLC53-109 RLC53-110 RLC53-111 RLC53-112 RLC53-113 RLC53-114 RLC53-115 RLC53-116 RLC53-117 RLC53-118 RLC53-119 RLC53-120 RLC53-121 RLC53-122 RLC53-123 RLC53-124 RLC53-125 RLC53-126 RLC53-127 RLC53-131 RLC53-211 RLC53-212 RLC53-213 RLC53-214 RLC53-215 RLC53-216 RLC53-217 RLC53-218 RLC53-219 RLC53-220 RLC53-221 RLC53-222 RLC53-223 RLC53-224 RLC53-225 RLC53-226 RLC53-227 RLC53-228 RLC53-229 RLC53-230 RLC53-231 RLC53-232 RLC53-233

Efterfrågad av : 6MOBUHändelserapport / 5601-20241025-0255 / SYS-2024-0334314
Arbetsplats : PC-731594

RLC53-234 RLC53-235 RLC53-236 RLC53-838 RLC53-839 RLC53-840 RLC53-841
RLC53-842 RLC53-843 RLC53-844 RLC53-845 RLC55-001 RLC55-201 RLC55-202
RLC55-203 RLC55-204 RLC55-205 RLC55-206 RLC55-207 RLC55-208 RLC55-209
RLC55-210 RLC55-211 RLC55-212 RLC55-213 RLC56-001 RLC56-002 RLC56-003
RLC56-100 RLC56-101 RLC56-102 RLC56-103 RLC56-104 RLC56-105 RLC56-106
RLC56-107 RLC56-108 RLC56-109 RLC56-110 RLC56-111 RLC56-112 RLC56-113
RLC56-114 RLC56-115 RLC56-116 RLC56-117 RLC56-118 RLC56-119 RLC56-120
RLC56-121 RLC56-122 RLC56-123 RLC56-124 RLC56-125 RLC56-126 RLC56-127
RLC56-128 RLC56-131 RLC56-132 RLC56-133 RLC56-134 RLC56-135 RLC56-136
RLC56-137 RLC56-138 RLC56-141 RLC56-142 RLC56-143

Polismyndigheten
Tänk på sekretess vid utlämnande
TÄNK PÅ SEKRETESSEN INNAN DU LÄMNAR UT HR TILL ALLMÄNHETEN

Efterfrågad av : 6MOBUHändelserapport / 5601-20241025-0416 / SYS-2024-0334475
Arbetsplats : PC-731594

2024-10-25 11:42:54 (6001) PLANLAGD VERKSAMHET / MONTERING AV KAMERA Nivå 4 :TRELLEBORG
Prioritet :(7) EGET HR Anmälningssätt:EGET Områdeskod:561410 (6153464,1323716)
Åtgärdskod (1 - 6):123/ / / / /
Operatörs Tjg.nr :096237 Scenario:GRUND -RLC56-115
Operatörs Tjg.nr :096237 -RLC56-115
Ansvarig patrull:67-1130 Tjg.nr 1:007743

---- Adressinformation ----

NORRA SVÄNGEN 2, VELLINGE, VELLINGE, 23537 Plats/Info:
[X] Aktuellt Adressregister:

---- Anmälare, detaljer ----
Efternamn/Förnamn:, [ ] Kontakta
Adress :, [?] Media
67-1130
, ,

----Datum/tid information ----

Påbörjad HR	2024-10-25	11:42:54
Parkerad	2024-10-25	11:42:54
Registrerad	2024-10-25	11:42:54
Knuten		
Beordrad	2024-10-25	11:42:54
Påbörjat uppdrag	2024-10-25	11:42:54
Klar på plats		
Frihetsberövad		
Arbete pågår		
Återöppnad		
Klar	2024-10-25	15:13:03
Åtgärdskodad		
Avslutad	2024-10-25	15:13:03

---- Kommentarer ----

67-1130 BEGÄRT EGET HR	2024-10-25 11:42:54	6PAOS	RLC56-115	SYSTEM
67-1130 Påbörjat uppdrag	2024-10-25 11:42:54	6PAOS	RLC56-115	SYSTEM
ÅTKOMSTSKYDDAT HR: AV RLC	2024-10-25 11:43:33	6PAOS	RLC56-115	SYSTEM
Brott Ej Brott -	2024-10-25 15:13:03	6MOAL	RLC56-137	ÅTGÄRDSKOD
Åtgärdskod: 123	2024-10-25 15:13:03	6MOAL	RLC56-137	ÅTGÄRDSKOD
5601-20241025-0416 AVSLUTAD	2024-10-25 15:13:03	6MOAL	RLC56-137	ÅTGÄRDSKOD
Utskriftsorsak:BIFOGAS UTREDNING	2025-03-04 12:19:37	6MOBU	PC-731594	SYSTEM
5000-K1327455-24				

---- Patrullaktiviteter ----

67-1130	2024-10-25	11:42:54	007743	055456	Ledig
	BEGÄRT EGET HR RLC56-115 5601-20241025-0416				
67-1130	2024-10-25	11:42:54	007743	055456	Beordrad
	, ,				
67-1130	2024-10-25	11:42:54	007743	055456	Påbörjat uppdrag
	, ,				
67-1130	2024-10-25	11:44:03	007743	055456	Påbörjat uppdrag
	NORRA SVÄNGEN 2, VELLINGE, VELLINGE				
67-1130	2024-10-25	15:13:03	007743	055456	Ledig
	NORRA SVÄNGEN 2, VELLINGE, VELLINGE				

Polismyndigheten
Tänk på sekretess vid utlämnande
TÄNK PÅ SEKRETESSEN INNAN DU LÄMNAR UT HR TILL ALLMÄNHETEN

Efterfrågad av : 6MOBUHändelserapport / 5601-20241025-0416 / SYS-2024-0334475
Arbetsplats : PC-731594

2024-10-25 11:42:54 (6001) PLANLAGD VERKSAMHET / MONTERING AV KAMERA Nivå 4 :TRELLEBORG
Prioritet :(7) EGET HR Anmälningssätt:EGET Områdeskod:561410 (6153464,1323716)
Åtgärdskod (1 - 6):123/ / / / /
Operatörs Tjg.nr :096237 Scenario:GRUND -RLC56-115
Operatörs Tjg.nr :096237 -RLC56-115
Ansvarig patrull:67-1130 Tjg.nr 1:007743

---- Adressinformation ----

NORRA SVÄNGEN 2, VELLINGE, VELLINGE, 23537 Plats/Info:
[X] Aktuellt Adressregister:

---- Anmälare, detaljer ----
Efternamn/Förnamn:, [ ] Kontakta
Adress :, [?] Media
67-1130
, ,

----Datum/tid information ----

Påbörjad HR	2024-10-25	11:42:54
Parkerad	2024-10-25	11:42:54
Registrerad	2024-10-25	11:42:54
Knuten		
Beordrad	2024-10-25	11:42:54
Påbörjat uppdrag	2024-10-25	11:42:54
Klar på plats		
Frihetsberövad		
Arbete pågår		
Återöppnad		
Klar	2024-10-25	15:13:03
Åtgärdskodad		
Avslutad	2024-10-25	15:13:03

---- Kommentarer ----

67-1130 BEGÄRT EGET HR	2024-10-25 11:42:54	6PAOS	RLC56-115	SYSTEM
67-1130 Påbörjat uppdrag	2024-10-25 11:42:54	6PAOS	RLC56-115	SYSTEM
ÅTKOMSTSKYDDAT HR: AV RLC	2024-10-25 11:43:33	6PAOS	RLC56-115	SYSTEM
Brott Ej Brott -	2024-10-25 15:13:03	6MOAL	RLC56-137	ÅTGÄRDSKOD
Åtgärdskod: 123	2024-10-25 15:13:03	6MOAL	RLC56-137	ÅTGÄRDSKOD
5601-20241025-0416 AVSLUTAD	2024-10-25 15:13:03	6MOAL	RLC56-137	ÅTGÄRDSKOD
Utskriftsorsak:BIFOGAS UTREDNING	2025-03-04 12:19:37	6MOBU	PC-731594	SYSTEM
5000-K1327455-24				

---- Patrullaktiviteter ----

67-1130	2024-10-25	11:42:54	007743	055456	Ledig
	BEGÄRT EGET HR RLC56-115 5601-20241025-0416				
67-1130	2024-10-25	11:42:54	007743	055456	Beordrad
	, ,				
67-1130	2024-10-25	11:42:54	007743	055456	Påbörjat uppdrag
	, ,				
67-1130	2024-10-25	11:44:03	007743	055456	Påbörjat uppdrag
	NORRA SVÄNGEN 2, VELLINGE, VELLINGE				
67-1130	2024-10-25	15:13:03	007743	055456	Ledig
	NORRA SVÄNGEN 2, VELLINGE, VELLINGE				

Polismyndigheten
Tänk på sekretess vid utlämnande
TÄNK PÅ SEKRETESSEN INNAN DU LÄMNAR UT HR TILL ALLMÄNHETEN

Efterfrågad av : 6MOBUHändelserapport / 5601-20241025-1002 / SYS-2024-0335061
Arbetsplats : PC-731594

2024-10-25 20:11:43 (9070) INFORMATION / BEVAKNING Nivå 4 :TRELLEBORG
Prioritet :(9) INTERN INFO Anmälningssätt:EGET Områdeskod:561410 (6153464,1323716)
Åtgärdskod (1 - 6):123/ / / / /
Operatörs Tjg.nr :070952 Scenario:GRUND -RLC56-142
Operatörs Tjg.nr :070952 -RLC56-142
Ansvarig patrull:64-1220 Tjg.nr 1:081296

---- Adressinformation ----

NORRA SVÄNGEN 2, VELLINGE, VELLINGE, 23537 Plats/Info:
[X] Aktuellt Adressregister:

---- Anmälare, detaljer ----
Efternamn/Förnamn:, [ ] Kontakta
Adress :, [?] Media
64-1220
, ,

----Datum/tid information ----

Påbörjad HR	2024-10-25	20:11:43
Parkerad	2024-10-25	20:11:44
Registrerad	2024-10-25	20:11:44
Knuten		
Beordrad	2024-10-25	20:11:44
Påbörjat uppdrag	2024-10-25	20:11:44
Klar på plats		
Frihetsberövad		
Arbete pågår		
Återöppnad		
Klar	2024-10-26	05:54:22
Åtgärdskodad		
Avslutad	2024-10-26	05:54:22

---- Kommentarer ----

64-1220 BEGÄRT EGET HR	2024-10-25 20:11:44	6EMEK	RLC56-142	SYSTEM
64-1220 Påbörjat uppdrag	2024-10-25 20:11:44	6EMEK	RLC56-142	SYSTEM
-	2024-10-25 20:13:05	6EMEK	RLC56-142	KOMMENTAR
FAST BEVAKNING	2024-10-25 20:13:08	6EMEK	RLC56-142	KOMMENTAR
-	2024-10-25 20:13:08	6EMEK	RLC56-142	KOMMENTAR
Brott Ej Brott -	2024-10-26 05:54:22	6HALI	RLC56-134	ÅTGÄRDSKOD
5601-20241025-1002 AVSLUTAD	2024-10-26 05:54:22	6HALI	RLC56-134	ÅTGÄRDSKOD
Utskriftsorsak:BIFOGAS UTREDNING	2025-03-04 12:20:12	6MOBU	PC-731594	SYSTEM
5000-K1327455-24				

---- Patrullaktiviteter ----

64-1220	2024-10-25	20:11:44	081296	033242	Inne_på_station
	BEGÄRT EGET HR RLC56-142 5601-20241025-1002				
64-1220	2024-10-25	20:11:44	081296	033242	Beordrad
	, ,				
64-1220	2024-10-25	20:11:44	081296	033242	Påbörjat uppdrag
	, ,				
64-1220	2024-10-25	20:13:00	081296	033242	Påbörjat uppdrag
	NORRA SVÄNGEN 2, VELLINGE, VELLINGE				
64-1220	2024-10-25	21:06:03	081296	033242	Påbörjat uppdrag
	NORRA SVÄNGEN 2, VELLINGE, VELLINGE				
64-1220	2024-10-26	05:54:23	081296	033242	Ledig
	NORRA SVÄNGEN 2, VELLINGE, VELLINGE				

Polismyndigheten
Tänk på sekretess vid utlämnande
TÄNK PÅ SEKRETESSEN INNAN DU LÄMNAR UT HR TILL ALLMÄNHETEN

Polisen

Avrapporteringspm

Signerad av

Signerad datum

Enhet
Region Syd, BF-IGV 3 LPO Kävlinge

Diarienr
5000-K1327455-24

Uppgiftslämnare	Datum	Tid
Hammar, Oskar	2024-10-25	02:53

Beslag verkställt	Material för analys
Nej	Nej

Mottaget	Mottaget datum	Tid

Sätt på vilket uppgift lämnats

Upprättad av
Oskar Hammar

Uppgiften avser
Allmänfarlig ödeläggelse, Vellinge

Uppgift
Larm inkommer om detonation i Vellinge. Undertecknad och ett flertal andra patruller kör mot platsen.

64-1220 är först på plats och kan konstatera att fastigheten som är utsatt är samma som har blivit utsatt två gånger tidigare de senaste åtta dagarna, Norra Svängen 2. Fastighetsägaren bor på hotell men hade väckts av sitt inbrottslarm. Han ringde in och kom sedan till adressen. Ägaren förhördes av 64-1220 (ljudinspelning finns) och visade då också övervakningsfilm från en kamera som sitter på gaveln av huset. Kameran hade filmat en taxi som kör in på gatan och vänder. Strax därefter ser man en mörkklädd mansperson som kommer springande och lägger ett objekt på marken. Det ser ut som att han tände en stubin och springer iväg. Strax därefter detonerar objektet i två steg (se film).
Egendomsskadorna ser inte ut att vara så stora vid en initial bedömning.

Uppgifterna om taxin skickas ut på order Malmö och en malmöpatrull får stopp på en taxi som stämmer överens med den på filmen. Det visar sig att den har varit på Norra Svängen i Vellinge. I detta skedet lämnar jag över jaktdelen till Yb i Malmö. Jag lyssnar dock med på den insatsen också och kan konstatera att det finns en del spår att följa upp. Telefonnummer som använts för att boka taxin?
Taxichauffören uppgav att han hade stannat till för att en av passagerarna skulle köpa en dricka på Silver tobak. Kontroll gjordes där men affären hade hunnit stänga, där såg ut att finnas kameror. I taxin hittas delar av en nitrilhandske mm som tas i beslag som spår. Efter vidare konsultation med tekniker beslutar vi oss för att ta hela taxin i beslag.
Hela den här biten avrapporteras av Malmöpatruller.

På brottsplatsen hörs målsäganden. Filmen från övervakningskameran finns sparad men är inte inhämtad eftersom vi inte kunde släppa in målsäganden i fastigheten eftersom platsen inte var säker. Målsäganden Jimmy är införstådd med att vi kommer att vilja hämta in filmen inom kort.
Bombtekniker kallas till platsen för att se till att den är säker. Kriminaltekniker är också budade men har i skrivande stund inte anlänt.

Boende på Allén 2 var hemma under händelsen men hade inte hört eller sett något. De hade en övervakningskamera ut mot gatan som var uppsatt dagen före men den hade inte fått med händelsen. Den kameran verkade bara aktiveras när man gick upp mot deras hus.

På övervakningsfilmen kan man se att taxin står kvar, kanske 50 meter bort. Mycket märkligt att taxichauffören inte reagerar och ringer polisen, åtminstone efter att han släppt av

passagerarna igen.

Förundersökningen överlämnad till JB Ystad Martin Wendel 241025 klockan 03:15.

I tjänsten,

Pinsp Oskar Hammar
Yttre befäl Södra Skåne

Polisen

Hundinsats

Spår och saksök vid Hermansgatan

Signerad av

Signerad datum

Enhet
Region Syd, Grova brott 2 PO S Skåne

Diarienr
5000-K1327455-24

Uppgiftslämnare	Datum	Tid
Del Treppo, Andrea	2024-10-25	03:18

Beslag verkställt	Material för analys
Nej	Nej

Mottaget	Mottaget datum	Tid

Sätt på vilket uppgift lämnats

Upprättad av
Andrea Del Treppo

Uppgiften avser

Uppgift

Patrull 64-9170 med hundförare blev av RLC Syd beordrad till Vellinge med anledning av misstänkt sprängning. Med till ärendet anslöt 64-3100 och flertalet andra bilar från såväl POSS som POMA.

Under ärendets gång fick man stopp på en taxibil i Malmö som hade kört gärningspersonen till och från plats. Gärningspersonen hade därefter tagit en springnota och försvunnit på Hermansgatan i Malmö.

Jag anlände till platsen för spår/ saksök med patrullhund FM Morris. Då platsen varit obevakad är det oklart om fler passerat, men Morris fick upp ett spår som passerade förbi solariet på Hermansgata. Solariet har övervakningskamera, oklart om den fångat något på bild. Spåret vek därefter höger på Fredsgatan och därefter tapp vid det mindre torget framför Entré.

Saksök utfördes på samma sträcka, samt kontroll i flertalet soptunnor. Inget anträffat av intresse.

/ Pa Del Treppo

Polisen

Hundinsats

Spår och saksök vid Hermansgatan

Signerad av

Signerad datum

Enhet
Region Syd, Utredningsjour 4 PO S Skåne

Diarienr
5000-K1327455-24

Uppgiftslämnare	Datum	Tid
Del Treppo, Andrea	2024-10-25	03:18

Beslag verkställt	Material för analys
Nej	Nej

Mottaget

Mottaget datum

Tid

Sätt på vilket uppgift lämnats

Upprättad av
Lisa Sveningsson

Uppgiften avser

Uppgift

Patrull 64-9170 med hundförare blev av RLC Syd beordrad till Vellinge med anledning av misstänkt sprängning. Med till ärendet anslöt 64-3100 och flertalet andra bilar från såväl POSS som POMA.

Under ärendets gång fick man stopp på en taxibil i Malmö som hade kört gärningspersonen till och från plats. Gärningspersonen hade därefter tagit en springnota och försvunnit på Hermansgatan i Malmö.

Jag anlände till platsen för spår/ saksök med patrullhund FM Morris. Då platsen varit obevakad är det oklart om fler passerat, men Morris fick upp ett spår som passerade förbi solariet på Hermansgata. Solariet har övervakningskamera, oklart om den fångat något på bild. Spåret vek därefter höger på Fredsgatan och därefter tapp vid det mindre torget framför Entré.

Saksök utfördes på samma sträcka, samt kontroll i flertalet soptunnor. Inget anträffat av intresse.

/ Pa Del Treppo

Polisen

PM

Övergripande PM Malmö

Signerad av

Signerad datum

Enhet
Region Syd, Utredningsjour 4 PO S Skåne

Diarienr
5000-K1327455-24

Uppgiftslämnare	Datum	Tid
Johansson, Natalie	2024-10-25	03:29

Beslag verkställt	Material för analys
Nej	Nej

Mottaget

Mottaget datum

Tid

Sätt på vilket uppgift lämnats

Upprättad av
Natalie Johansson

Uppgiften avser

Uppgift

INLEDNING
Patruller i POMA får information om att en sprängning har skett i Hököpinge och att en gul taxi har lämnat i samband med sprängningen. Patruller i Malmö letar efter gula taxibilar för att försöka hitta rätt taxibil. Patrull 61-1150 står positionerande i korsningen Amiralsgatan/Västra Kattarpsvägen och får syn på en gul taxibil som de slår stopp på. Taxibilen kommer körandes på Amiralsgatan i riktning från Rosengård och svänger vänster på Västra Kattarpsvägen och sedan vänster på Bennets väg. Patrull 61-1150 får stopp på bilen på Bennets väg. När patrullen kommer fram säger taxichauffören säger han att han vet varför de har stoppat honom och att han har varit i kontakt med sin ledningscentral gällande sprängningen i Vellinge. Se närmare information om stoppet av taxibilen i PM "Iakttagelser av taxi".

Taxichauffören identifieras som Hassan Al-Ghiraity [redacted] och han kör taxibil YRC10L.

HASSANS REDOGÖRELSE
Inspelat förhör finns med Hassan, se FILIP.

Hassan får en bokning att han ska köra till Go Go Grill Östra förstadsgatan 46 för att hämta en kund. Bokningen görs från telefonnummer 08-55922328. När Hassan kommer till platsen är ingen där så han ringer till telefonnumret för att efterfråga kunden. Personen som svarar säger att hans kompisar är på väg. Hassan uppfattar det som att personen som bokade taxin inte var någon av de som han hämtade upp.

En kvinna och en man hoppar in i taxin och de säger att de vill bli körda till Hugins gränd 2 Malmö. Kvinnan sätter sig i passagerarsätet fram och mannen sätter sig i baksätet på höger sida. Under färden säger mannen att han vill köpa en dricka så de stannar till på Silwer Tobak på Södra Förstadsgatan 50. Mannen hoppar ut ur taxin och går in i butiken därefter kör de till Hugins gränd 2 där mannen säger att han ska hämta något från en kompis. Mannen är borta 2–3 minuter och därefter kommer han tillbaka och säger att de vill bli körda till Norra Svängen 2 i Vellinge. På plats i Vellinge hoppar mannen ut från taxin och kort efter det hör Hassan att det smäller och sen kommer mannen tillbaka till taxin. Han ber Hassan att köra de tillbaka till Go go grill där Hassan hämtade dem. När de anländer till platsen berättar mannen

att hans kompis ska betala för taxiresan och han och kvinnan lämnar taxin springandes. De springer ner på Hermansgatan riktning mot Entré och sedan ser Hassan inte vart de tar vägen. Sedan kör Hassan hem och blir stoppad av polis på Bennets väg. Kvinnan sitter kvar i taxin under hela händelseförloppet.

ÅTGÄRDER GJORDA AV PATRULLER

61-1150 och 65-1240 hanterar taxin samt förhör med Hassan. Patrull får initiala uppgifter från 65-4400 att taxibilen inte ska tas i beslag efter samråd med VB med flera. Patruller på plats ska hantera de beslag samt spår som finns i bilen. Patrull 65-1240 hanterar detta, se mer i beslags PM. Efter att beslaget är hanterat och att patruller lämnat platsen kommer nytt beslut om att taxibilen ska tas i beslag. Patrull 65-1240 åker tillbaka till platsen och då har Hassan redan kört ner bilen i sitt garage. Bilen är inte under polisens uppsikt under ca 5-10 minuter. Bilen tas i beslag och körs till Rättscentrum med hjälp av bärgare efter samråd med tekniker.

I bilen tas det beslag i form av en liten pappersbit samt en liten bit av blått gummi. Det blå gummit ser att vara en bit av en blå nitrilhandske. Dessa säkras från gummimattan på höger sida av baksätet där mannen suttit. På framsätet där kvinnan suttit säkras två långa mörka hårstrån. Hassan berättar att det enbart är kvinnan från denna händelse som suttit på den platsen under dagen.

Patrullhundar söker av området kring Go go grill och Hermansgatan men får inte upp något spår. Hassan tror att mannan och kvinnan sprang på höger sida av Hermansgatan och hundpatrull observerar att solariet Lux som ligger på Hermansgatan 11 har övervakningskameror som är riktade ut mot gatan. Patrull har inte varit i kontakt med Lux i skrivandes stund och film behöver säkras i efterhand.

Patrull 65-1200 åker till Silwer Tobak men har stängt när patrull är där. De observerar att butiken har övervakningskameror och även dessa behöver säkras i efterhand.

KBC har försökt få upp taxibilen i polisens kameror och har sett den köra från Värnhem, Föreningsgatan i riktning mot Triangeln.

2024-10-25
Pa N Johansson

Polisen

Avrapporteringspm

BPU

Signerad av

Signerad datum

Enhet
Region Syd, Utredningsjour 4 PO S Skåne

Diarienr
5000-K1327455-24

Uppgiftslämnare	Datum	Tid
Svanberg, Hannah	2024-10-25	06:42

Beslag verkställt	Material för analys
Nej	Nej

Mottaget

Mottaget datum

Tid

Sätt på vilket uppgift lämnats

Upprättad av
Hannah Svanberg

Uppgiften avser

Uppgift

Kriminaltekniker Hannah Svanberg, Anders Pihlblad och Fredrik Brorström har utfört en brottsplatsundersökning på Norra svängen 2. En krevadgrop på ca 30 x 30 cm och 8-10 cm djup iakttogs i rabatten utanför fastigheten. Ett prov för explosivämnesundersökning säkrades i gropen. På gatan anträffades rester från förmodad pyroteknisk sats samt misstänkt krutstubin. En analys hos NFC av föremålen får bekräfta om de aktuella fynden är vad de bedömdes vara på platsen. Ett stort fönster och två små fönster hade delvis krossats.

Ärendet kommer avrapporteras med ett brottsplatsprotokoll längre fram och fynd kommer att skickas till NFC för DNA och explosivämnesundersökning. Bilder kommer att finnas i FILIP.

Hannah Svanberg
Kriminaltekniker

Polisen

Datum
2025-03-06

Diarienummer
5000-K1327455-24

Bildbilaga

ANTECKNINGAR



1. Allén 2, Vellinge.
På framsidan av huset i det södra hörnet sitter en övervakningskamera. Kameran har inte registrerat rörelse i före eller under detonationen.

/Pa G Persson, 2024-10-25



2. Allén 2, Vellinge.
På framsidan av huset i det södra hörnet sitter en övervakningskamera. Kameran har inte registrerat rörelse i före eller under detonationen.

/Pa G Persson, 2024-10-25



3. Allén 2, Vellinge.
På framsidan av huset i det södra hörnet sitter en övervakningskamera. Kameran har inte registrerat rörelse i före eller under detonationen.

/Pa G Persson, 2024-10-25

Region Syd
Regionalt IT-brottscentrum
Utredningsgrupp 11
Lund

Datum
2024-10-28

Diarienummer
K1327455-24
5614/48469-24

Protokoll över datamedieundersökning

Inledande uppgifter

Undersökningen begärd av	Therese Gleisner, Grova brott 2 PO S Skåne
Utredare	Petra Sjödin, Grova brott 2 PO S Skåne
Anledning till undersökningen	Anmälan om allmänfarlig ödeläggelse, fullbordat. Att utröna huruvida det beslagtagna godset innehåller information som kan tänkas äga betydelse för utredningen.
Handläggare	IT-forensiker Tobias Olofsson
Plats och tider för undersökningen	Region Syd, Regionalt IT-brottscentrum Undersökningen påbörjades den 28 oktober 2024 .

Materialförteckning

Gods

Material-märkning	Beslagsnr	Beskrivning	Platsbeskrivning	Tillvarataget av
2024-5000-BG134048-1	2024-5000-BG134048-1	Minneskort	Hämtades på Norra Svängen 2 när målsägaren var med	Markus Olofsson, Carita Gervard

Undersökningsmetoder

All digital media har kopierats och undersökts med hjälp av ett forensiskt verktyg. SD-kortet som påträffades är av märket SanDisk. SD-kortet har en lagringskapacitet på 64GB.

Analys och iakttagelser

Material har extraherats och överlämnats till utredare.

Tobias Olofsson
IT-forensiker

Polisen

Datum
2025-01-21

Diarienummer
5000-K1327455-24

Bildbilaga

ANTECKNINGAR

Stillbilder - övervakningsfilm - Norra Svängen - Vellinge - 2024-10-25



1. Taxibil kommer till Norra Svängen.



2. Taxibilen kör fram till objektet och stannar för att sedan backa bakåt och vända.



3. Taxibilen kör bort från objektet.



4. Taxibilen parkerar (se röd pil).

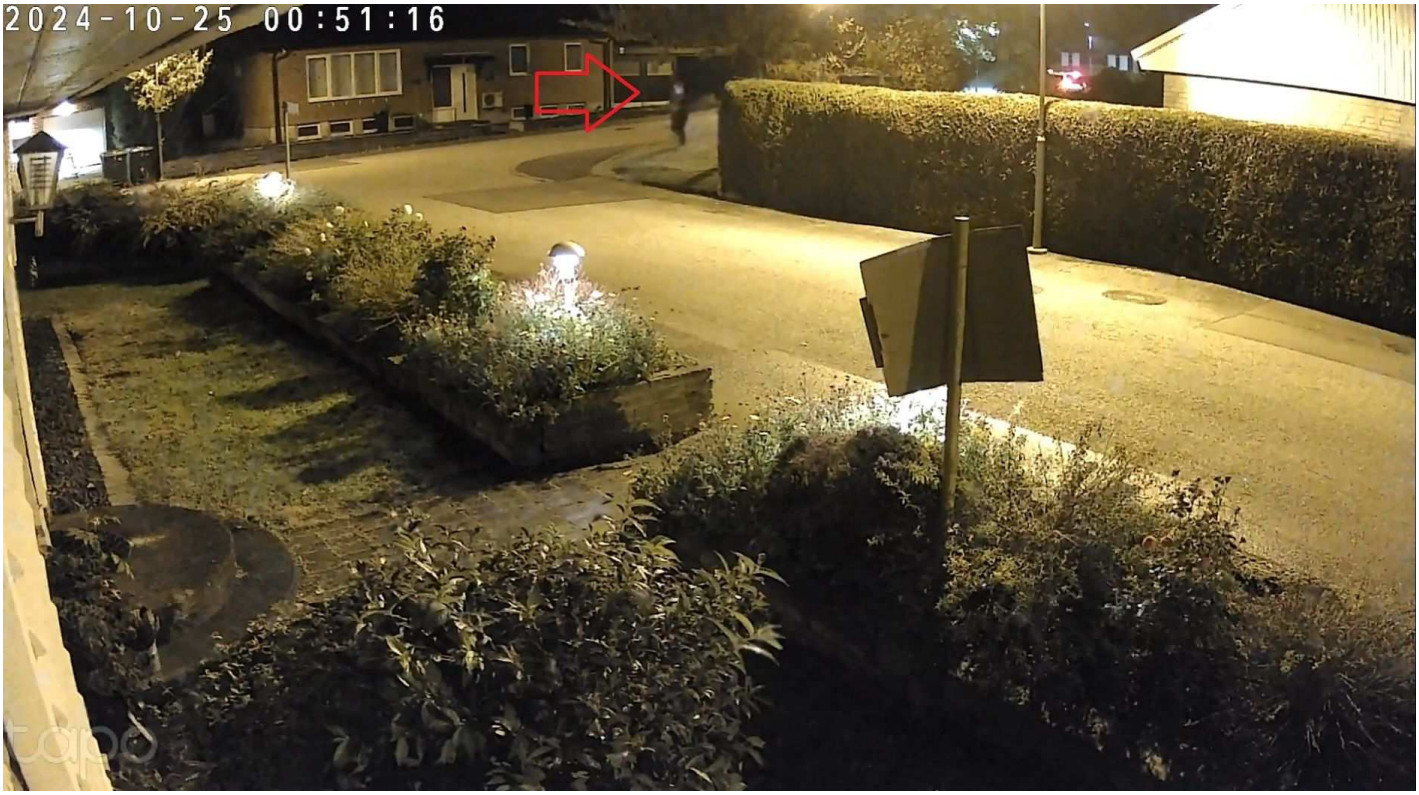

5. Gärningsmannen springer från taxibilen fram till objektet (se röd pil).

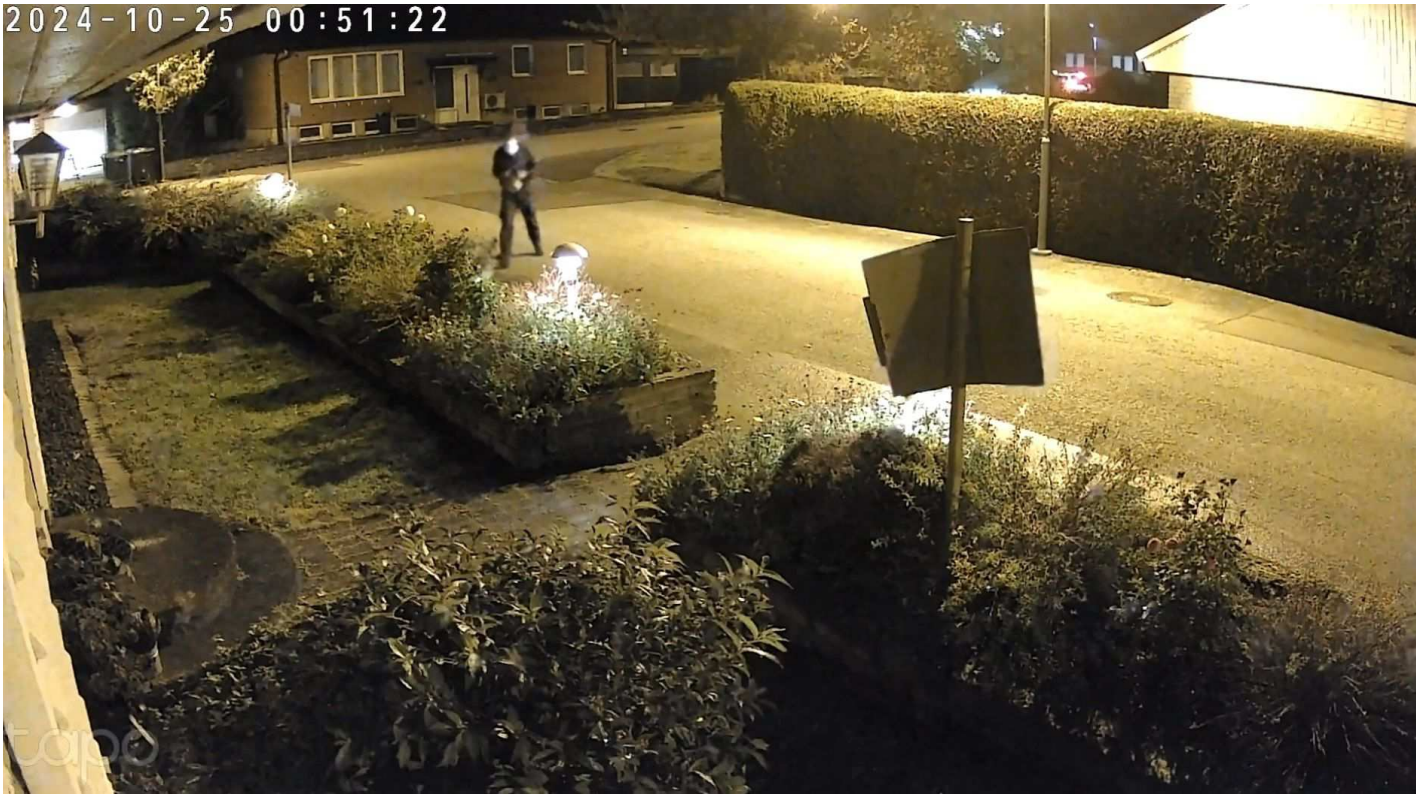

6. Bild på gärningsmannen då denne är framme vid objektet.



7. Gärningsmannen bär en påse som han placerar vid objektet och tänder sedan på.

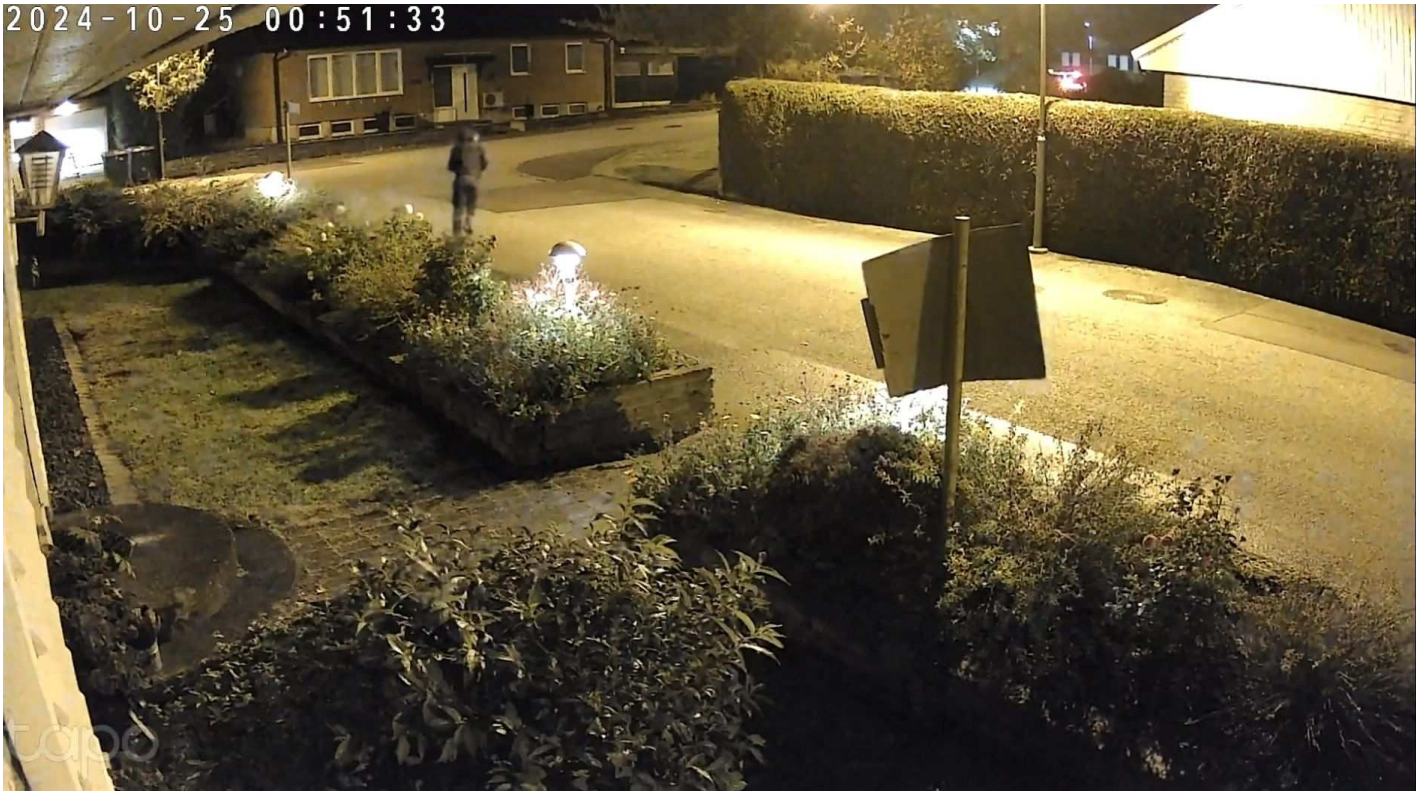

8. Gärningsmannen springer mot taxibilen som denne sedan sätter sig i.



9. Första explosionen.



10. Andra explosionen.



11. Gärningsmannen då han passerar baksidan av taxibilen (se röd pil ,svårt att se på stillbilden).



12. Taxibilen lämnar (se röd pil)

Polisen

Bilder Norra Svängen 1, Vellinge

Signerat av

Signerat datum

Enhet	Diarienr
Region Syd, Grova brott 2 PO S Skåne	5000-K239216-25

Originalhandlingens förvaringsplats	Datum	Tid
	2025-03-20	08:30

Involverad personal	Funktion
Petra Sjödin	Uppgiftslämnare

Berättelse

Fönstret som gick sönder vid explosionen är markerat med rött.

Polisen

Datum
2025-03-20

Diarienummer
5000-K1327455-24

Bildbilaga

ANTECKNINGAR

Bilder på Norra Svängen 1, Vellinge



1.



2.



3.



4.



5.



6.



7.



8.



9.



10.



11.

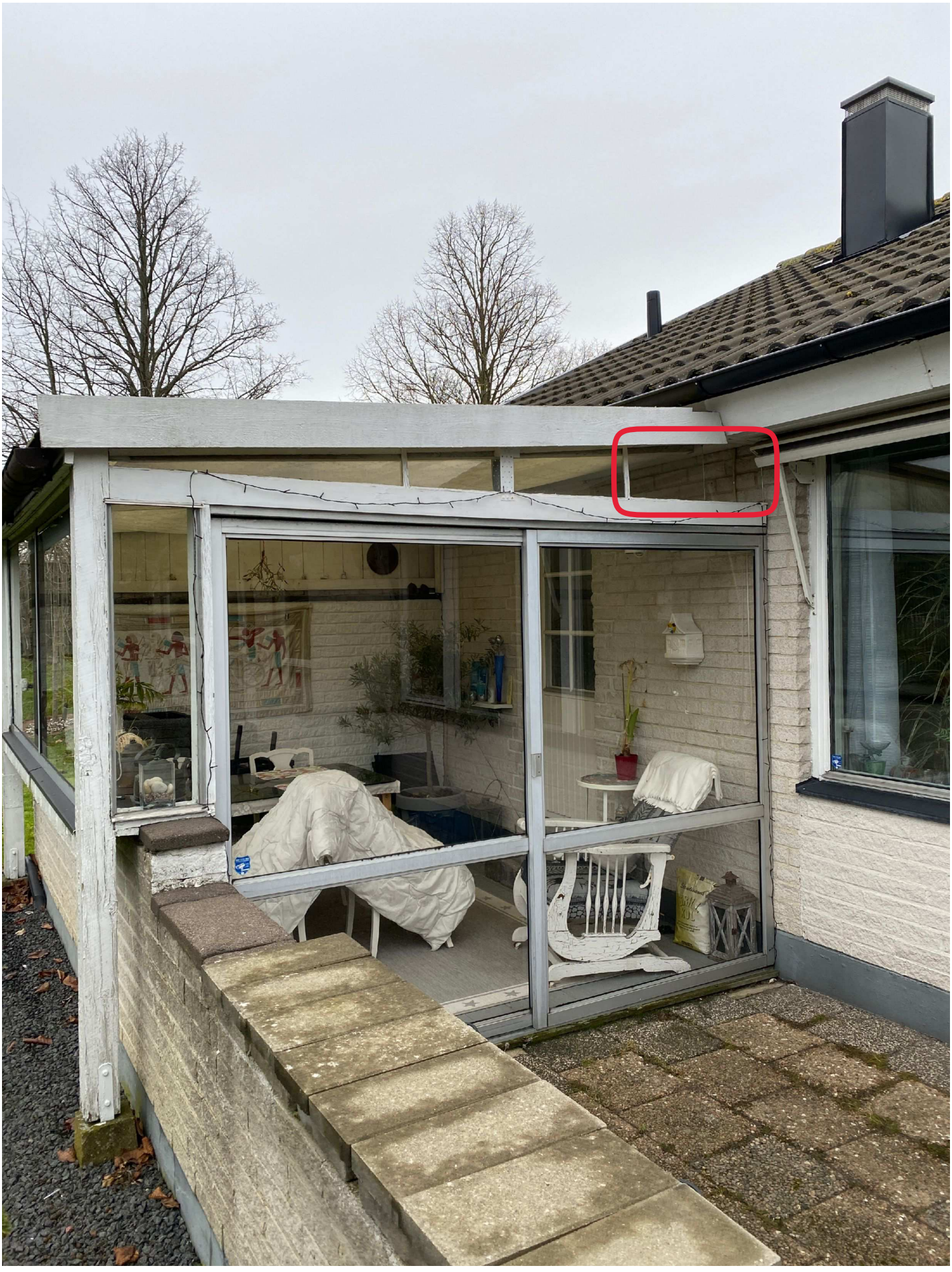

12.

Polisen

Datum
2025-03-20

Diarienummer
5000-K1327455-24

Bildbilaga

ANTECKNINGAR



1. Norra svängen 2, Vellinge.
Bild tagen från polisbilen kort efter att vi anlände som första patrull till platsen.
Översiktsbild på fasaden på husets framsida. Häcken är skadad och i jorden syns ett hål (där ljuskäglan är riktad).
Fönsterruta krossad.

/Pa G Persson, 2024-10-25



2.



3.



4.



5.



6.



7.



8.



9.



10.



11.



12.



13.



14.



15.



16.



17.

Region Syd
Forensiska sektionen
Forensik 1/2
Malmö

Datum
2024-01-20

Diarienummer
K1327455-24
5615/48157-24

Protokoll över platsundersökning

Inledande uppgifter

Undersökningen begärd av:	Regional beredskapsansvarig David Sjöman
Anledning till undersökningen:	Anmälan om allmänfarlig ödeläggelse.
Undersökningsansvarig:	Kriminaltekniker Hannah Svanberg
Medundersökare:	Kriminaltekniker Anders Pihlblad och Polisassistent Fredrik Brorström
Plats och tider för undersökningen:	Norra svängen 2, Vellinge. Undersökningen påbörjades den 25 oktober 2024 kl. 04:00 och avslutades den 25 oktober 2024 kl. 06:40.
Avspärrning och bevakning:	Området var avspärrat och bevakat av uniformerad polispatrull. Avspärrningen hävdes på beslut av förundersökningsledaren när platsundersökningen hade avslutats.
Övrig information:	Patrullen som bevakade platsen förevisade en film för kriminalteknikerna innan platsundersökningen påbörjades. Filmen som visades från en telefon visade explosionen på aktuell adress. Filmen hade spelats in från en övervakningskamera i området. På filmen gick att se en taxibil som körde på Allén och vände på Norra svängen. Taxibilen släppte av en man som gick fram till tomten på Norra Svängen 2. I rabatten placerades ett föremål som antändes av mannen. Därefter sprang han tillbaks till taxibilen som väntade på gatan en bit bort. I samband med att taxibilen lämnade platsen sågs en explosion utanför villan på adressen. Taxibilen stoppades senare under natten i Malmö och togs i beslag av en polispatrull. För vidare undersökning av fordonet, se protokoll över fordonsundersökning.

Platsbeskrivning

Det undersökta området är beläget i ett bostadsområde med villor i Vellinges norra delar.

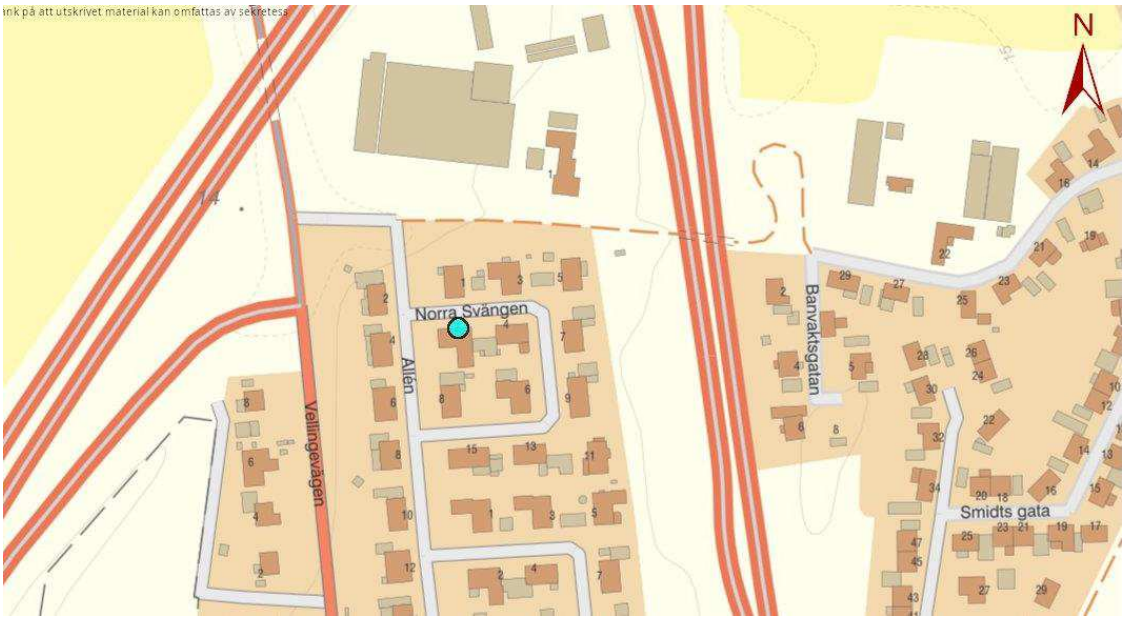

Figur 1. Kartan visar aktuell adress vid markeringen. Kartan är hämtad från poliskarta web 2024-11-07.

Aktuell fastighet ligger på en hörntomt vid korsningen Norra Svängen och Allén. Fastigheten var en enplansvilla i tegel med intilliggande garage. Ingången till fastigheten låg på framsidan ut mot gatan.

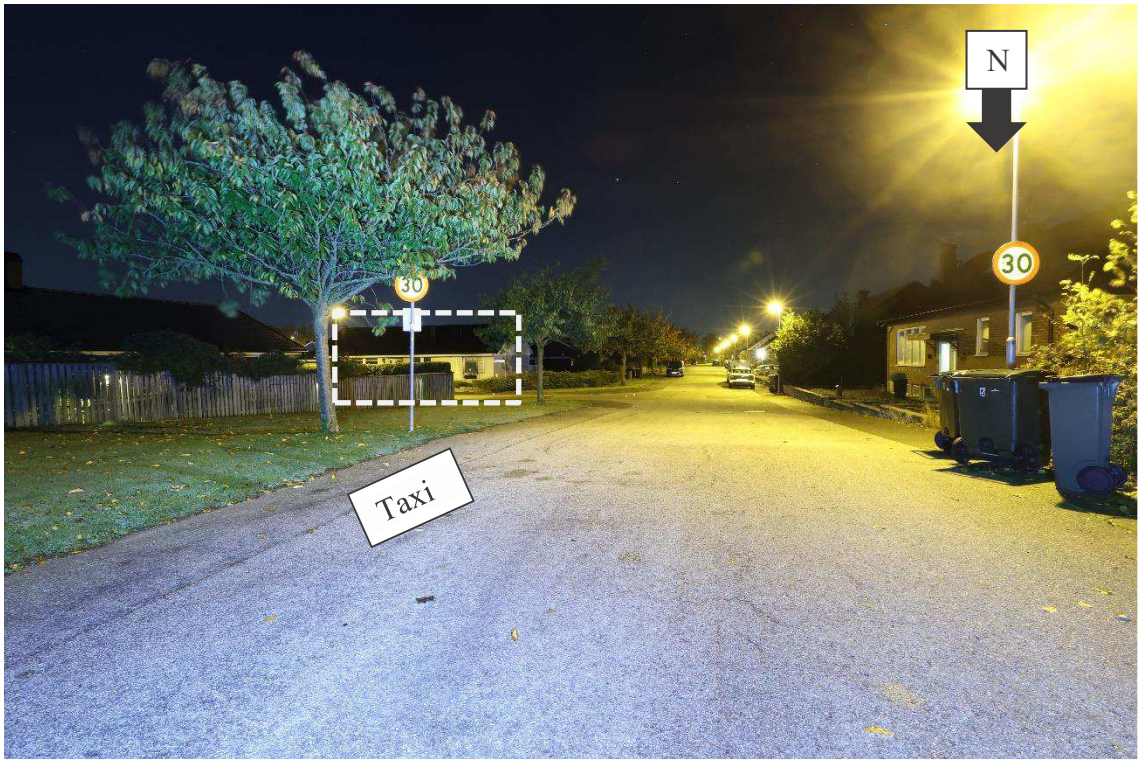

Figur 2. Fastigheten som sprängladdningen varit placerad utanför har markerats. Platsen som anvisades av patrullen som taxin hade stannat på har markerats med textrutan ”Taxi”

Iakttagelser och undersökningar

Tomten omgärdades av en upphöjd rabatt med en låg mur av betongplattor. I rabatten ca 4 meter från husväggen iakttogs en krevadgrop (krater) som var ca 8–10 cm djup och ca 25–30 cm i diameter. Ett prov från krevadgropen säkrades (SM15540-1). Av en buske i rabatten iakttogs endast några rötter sticka upp ur jorden. Flisor och smågrenar låg på gatan och i trädgården.

I området framför fastigheten på gatan låg det ett flertal bruna och blå pappers eller plastrester som bedömdes vara rester av sprängladdningen samt delar av en stubintråd, (SM15540 punkt 2–13). Avstånd uppmättes från krevadgropen fram till de spår som säkrats längst bort från fastigheten, runt om på gatan.



Figur 3. Platser där rester av sprängladdning anträffades markerades. Avstånden från krevadgropen till respektive markör uppmättes.



Figur 4. De röda markeringarna markerar rester från sprängladdningen (SM15540 punkt 2–13) såsom bruna, blå papprester och stubintråd m.m. Stjärnan markerar krevadgropen.

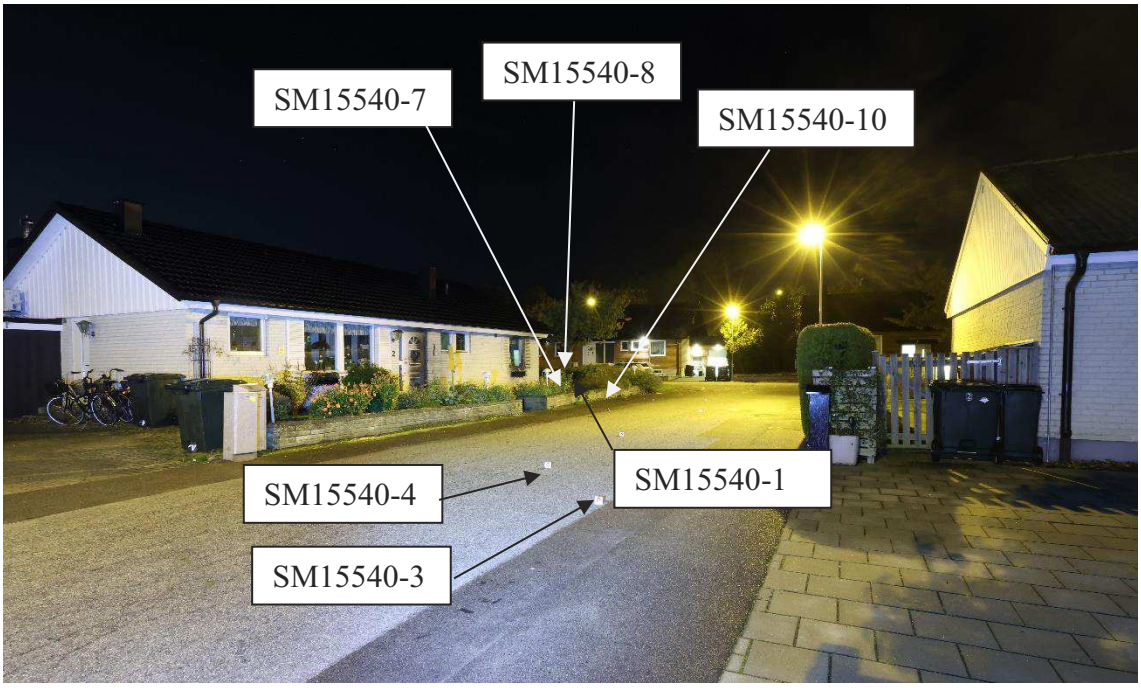

Figur 5. Svart stubintråd, SM15540 punkt 3–4, blåa papp/plastrester SM15540 punkt 7, 8, 10. Prov från krevadgrop, SM15540-1.



Figur 6. Blå papp/plastrest (SM15540-10).



Figur 7. Blå papp/plastrest (SM15540-8).

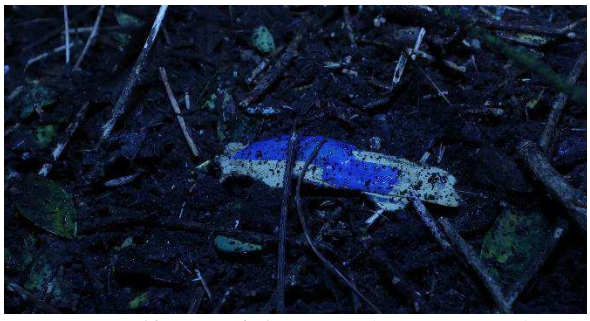

Figur 8. Blå papp/plastrest (SM15540-7).



Figur 9. Papprest (SM15540-13) från sprängladdningen.

Rester av en avfallspåse iakttogs bland pappresterna (SM15540-12) på marken. Genom websökning framgick att avfallspåsen kommer från företaget Sansac.



Figur 10. Rester av en papperspåse (SM15540-12) med en tryckt webbadress: www.sansac.se. Vid sökning på internet på webbadress framgår att företaget Sansac säljer avfallspåsar i papper.

En betongplatta från muren till rabatten, låg på gatan nedanför krevadgropen. Stenplattan var ca 7 cm tjock och var delad mitt itu. På fastigheten fanns ett treglasfönster mitt emot krevadgropen. Det yttersta glaset i fönstret bedömdes vara krossat sedan tidigare brand på adressen. (Kriminaltekniker granskade bilder från den tidigare branden). Det mittersta glaset bedömdes ha krossats i samband med explosionen. Den innersta glaset var intakt.

Bredvid ytterdörren satt två mindre fönster med färgade glasrutor med blyinfattningar. Ett par av dessa glasrutor var krossade.

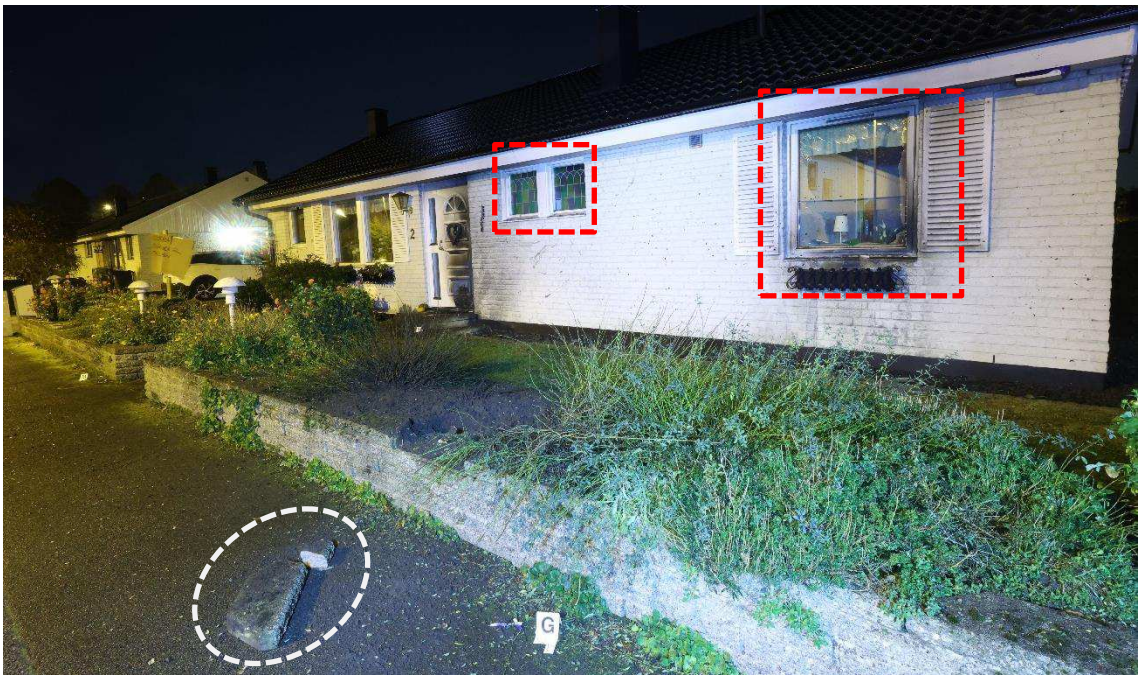

Figur 11. Krossade fönster samt en tudelad betongsten från muren har markerats.

Platsen där gärningsmannen hade släppts av i taxi undersöktes. Två snusprillor (SM15540 punkt 14–15) säkrades i området.

Undersökningsmetoder

Fotografering.
Lasermätare vid mätning av avstånd.

Sammanställning av undersökningar och resultat

- För att se NFC´s resultat i sin helhet, se separat sakkunnigutlåtande från NFC: 2024021863.

- Papprester (SM15540-2) och prov från krevadgrop (SM15540-1) skickades till NFC för explosivämnesundersökning. *Utdrag från NFC's sakkunnigutlåtande:* ***Punkt 2****, "I materialet, som utgjordes bl.a. av papp- och plastbitar, indikerades inga vanligt förekommande sprängämnen."*

  Punkt 1, *"I materialet indikerades inga vanligt förekommande sprängämnen."*

- Stubintråd (SM15540 punkt 3–4) skickades till NFC för DNA och explosivämnesundersökning. *Utdrag från NFC's sakkunnigutlåtande: "Något detekterbart DNA kunde inte påvisas."*

  "Materialet utgjordes av en träpinne/kvist och undersöktes inte närmare."

- Blå rester av sprängladdning (SM15540 punkt 7–8, 10) skickades till NFC för DNA- finger -och explosivämnesundersökning.
  Utdrag från NFC's sakkunnigutlåtande: "Materialen SM15540-(7, 8 och 10) liknade utseendemässigt rester från en snabbstubin.
  Avsättningar från materialen SM15540-(8 och 10) analyserades beträffande grundämnessammansättning.

  I materialet SM15540-8 påvisades inget anmärkningsvärt. I materialet SM15540-10 påvisades huvudsakligen grundämnena syre, kalium, svavel och kol respektive kalium, klor, syre och kol. Dessa grundämnen ingår tillsammans exempelvis i svartkrut respektive pyrotekniska satser.

  Snabbstubiner förekommer exempelvis i fyrverkeribomber (s.k. krysantemumbomber)."

  Punkt 7–8*,"Något detekterbart DNA kunde inte påvisas."*

  Punkt 10, *"I två undersökta områden (på förmodad tejpbit och på stubinliknande trådar) kunde något detekterbart DNA inte påvisas."*

  Vitt stubinliknande föremål (SM15540-11) skickades till NFC för DNA -och explosivämnesundersökning. *Utdrag från NFC's sakkunnigutlåtande: "Materialet utgjordes av en träpinne/kvist och undersöktes inte närmare."*

  "Något detekterbart DNA kunde inte påvisas."

- Papper med text (SM15540-12) skickades till NFC för DNA- och fingeravtrycksundersökning.

- Brun rest av sprängladdning (SM15540-13) skickades till NFC för DNA- och explosivämnesundersökning. *Utdrag från NFC's sakkunnigutlåtande:" Materialet liknade utseendemässigt rester från en fyrverkeribomb (s.k. krysantemumbomb). Avsättningar från materialet analyserades beträffande grundämnessammansättning. Huvudsakligen påvisades grundämnena aluminium, syre, kalium, magnesium, och klor. Dessa grundämnen ingår tillsammans i olika pyrotekniska satser."*

  "Något detekterbart DNA kunde inte påvisas."

Analys och slutsats

Föremålen som hittades på platsen tillsammans med utseendet och placeringen på de skador som iakttogs på platsen visar att någon har placerat och antänt en sprängladdning i rabatten framför fastigheten, som har detonerat.

Materialförteckning

Beslag

Inga beslag förtecknade.

Jämförelseprov

Inga jämförelseprov förtecknade.

Spårmaterial

Material-märkning	Beskrivning	Platsbeskrivning	Säkrat av
2024-5000-SM15540-1	Prov från krevadgrop	I krevadgropen, rabatten.	Fredrik Brorström
2024-5000-SM15540-2	Rester från sprängladdning	Utspritt på gatan utanför fastigheten Norra svängen 2	Fredrik Brorström
2024-5000-SM15540-3	Stubintråd	Markör O, På gatan utanför fastigheten mittemot Norra svängen 2	Fredrik Brorström
2024-5000-SM15540-4	Stubintråd	Markör P, På gatan utanför fastigheten mittemot Norra svängen 2	Fredrik Brorström
2024-5000-SM15540-5	Vit plastremsa	Markör E , På gatan utanför fastigheten	Fredrik Brorström
2024-5000-SM15540-6	Silvrig plastdetalj	Markör B, Vid soptunnor Allén 2	Fredrik Brorström
2024-5000-SM15540-7	Blå rest av sprängladdning	Markör Q, Under buske i rabatt	Fredrik Brorström
2024-5000-SM15540-8	Blå rest av sprängladdning	Markör R, Gräsmattan på tomten	Fredrik Brorström
2024-5000-SM15540-9	Vit plastremsa	Markör M, Ingången till tomten	Fredrik Brorström
2024-5000-SM15540-10	Blå papp/plastrest av sprängladdning	Markör G, Nedanför krevadgrop, på gatan	Fredrik Brorström
2024-5000-SM15540-11	vit stubinliknande föremål	Markör A, på gatan i korsning Allén	Fredrik Brorström

Material-märkning	Beskrivning	Platsbeskrivning	Säkrat av
2024-5000-SM15540-12	Papper med text	Markör L, framför entré på gatan.	Fredrik Brorström
2024-5000-SM15540-13	Brun rest av sprängladdning	I krevadgropen	Fredrik Brorström
2024-5000-SM15540-14	Snusprilla	Markör U, På gatan utanför Allén 2	Fredrik Brorström
2024-5000-SM15540-15	Snusprilla	Markör T, På gatan utanför Allén 2	Fredrik Brorström

Hannah Svanberg
Kriminaltekniker

Polisen

PM

Mätning - avstånd - explosion

Signerad av

Signerad datum

Enhet
Region Syd, Grova brott 2 PO S Skåne

Diarienr
5000-K1327455-24

Uppgiftslämnare	Datum	Tid
Blom, Andreas	2025-01-24	15:03

Beslag verkställt	Material för analys
Nej	Nej

Mottaget	Mottaget datum	Tid

Sätt på vilket uppgift lämnats

Upprättad av
Andreas Blom

Uppgiften avser

Uppgift

Undertecknad och Pins Petra Sjödin har varit ute på Norra Svängen och mätt avstånd från explosionen till de skadade objekten.

Avstånd från explosion till skadat fönster på Norra Svängen 2 är 4.6 meter.

Avstånd från explosion till skadade små fönster på Norra Svängen 2 är 6 meter.

Avstånd från explosion till elementet som lossnade på Norra Svängen 1 är 11.7 meter.

Avstånd från explosion till skadat uterumsfönster på Norra Svängen 1 är 21.9 meter.

Se bifogade bilder i bilaga.

Andreas Blom // 2024-01-24


Röd färg = avstånd från explosion till små fönster
Grön färg = avstånd från explosion till stort fönster / husvägg
Norra Svängen 2
Norra Svängen
6 meter
4.6 meter


Röd färg = avstånd från explosion till fönster på uterum
Grön färg = avstånd från explosion till element som lossnar
Norra Svängen 1
21.9 meter
11.7 meter
Norra Svängen 2

Polisen

PM

De tre tillfällena med omständigheter.

Signerad av

Signerad datum

Enhet
Region Syd, Grova brott 2 PO S Skåne

Diarienr
5000-K1327455-24

Uppgiftslämnare	Datum	Tid
Lindbäck, Stefan	2024-10-31	09:17

Beslag verkställt	Material för analys
Nej	Nej

Mottaget	Mottaget datum	Tid

Sätt på vilket uppgift lämnats

Upprättad av
Stefan Lindbäck

Uppgiften avser
Ärendeöversikt

Uppgift
2024-10-17 sker explosion på adressen, Norra Svängen 2. Ett mc-batteri samt el-sladd m.m. anträffas (5000-K1295677-24).

2024-10-19 anläggs brand på samma adress. Två bränsledunkar antänds vid entrédörr samt fönster invid (5000-K1301217-24).

2024-10-25 ny explosion på samma adress (aktuellt ärende: 5000-K1327455-24).

Den förstnämnda explosionen reagerar boende inte nämnvärt på. På morgonen flyttar en granne på den el-sladd och det mc-batteri som stått på gatan utanför adressen. El-sladden är en installationskabel, 3-fas, som verkar begagnad. Batteriet är ett från Biltema, artikelnummer: 80-425.

Enligt Biltema, Malmö, så har de sålt ca 500 st sådana sista månaden. Ingen i kombination med bränsledunkar.

Det andra tillfället, grov mordbrand, är det två bränsledunkar, 5 liters, gröna, som också är från Biltema, artikelnummer: 39-261.
Enligt Biltema så har dessa varit restnoterade sedan länge. De finns enbart i en av deras butiker. Vid kontakt med denna, Kungsängen/Upplands Bro, kontrolleras de två köp som gjorts senaste två månaderna. Båda tillfällena är inköp med andra produkter som tyder på "villaägare". Det sista köpet, i oktober, fanns det film kvar från tillfället. En äldre man som också köper bland annat gräsfrön och liknande.

Vid det senaste tillfället så verkar någon form av stubintråd ha antänts. De begränsade skadorna skulle kunna tyda på att det var någon form av mindre laddning som exploderade.

Stefan Lindbäck
Spaningsledare
POSS

Polisen

Huvudanmälan

5000-K1295677-24

Anmälningsuppgifter

Anmälningsdatum: 2024-10-17 18:29
Anmälningssätt: Polisanställd i tjänst
Enhet: 561410, LPO Trelleborg
Anmälningsansvarig: Olsson, Magnus

Brott/Händelse

Brott/Benämning: Allmänfarlig ödeläggelse
Variant: Allmänfarlig ödeläggelse
Brottsform: Försök till
Rubricering: Försök till allmänfarlig ödeläggelse

Brottskod: 1313

Norra svängen 2, Vellinge
Områdeskod: 07060300330002

Fr.o.m Torsdag 2024-10-17 02:30 t.o.m Torsdag 2024-10-17 03:00

Misstänkta personer:

Övriga aktörer:

Polismyndigheten	Anmälare
Linde, Pontus	Vittne

Fritext

Rb 64-1150 blev beordrade av RLC-Syd till Norra Svängen 2 i Vellinge med anledning av en eventuell explosion inatt.

BROTTET
Okänd gärningsman har framkallat fara för annans liv och hälsa genom att detonera en sprängladdning i ett buskage intrikat en fastighet.

SKADOR
Buske till fastigheten Norra Svängen 2 skadad.
Se bilder i FILIP.

BROTTSPLATSUNDERSÖKNING
Utförd av tekniker, se separat protokoll.

ERSÄTTNINGSANSPRÅK
Preciseras senare.

ÖVRIGT
Bilder i FILIP, PM i DurTvå.

Anmälare

Senaste kontroll mot folkbokföringen: 2024-09-17 Skyddad personuppgift: Nej

Polismyndigheten 16202100-0076
Henry Dunkers Gata 2, Trelleborg
Utländsk juridisk person: Nej
Säte: Stockholm, Stockholms län

Vittne

Senaste kontroll mot folkbokföringen: Ej gjord Skyddad personuppgift: Nej

Linde, Pontus - Kön: M
Tolkbehov: Nej

Beslut om förundersökning

Datum: 2024-10-17 Beslut av: Sjöberg, Joakim
Förundersökning inleds
Det finns anledning att anta att brott som hör under allmänt åtal har förövats.

Polisen

Huvudanmälan

5000-K1301217-24

Anmälningsuppgifter

Anmälningsdatum: 2024-10-19 02:53
Anmälningssätt: Polisanställd i tjänst

Enhet: 561410, LPO Trelleborg
Anmälningsansvarig: Svensson, Christoffer

Brott/Händelse

Brott/Benämning: Grov mordbrand
Variant: Grov mordbrand
Brottsform: Fullbordat
Rubricering: Grov mordbrand

Brottskod: 1301

Norra svängen 2, Vellinge

Områdeskod: 07060300330002

Fr.o.m Lördag 2024-10-19 01:15 t.o.m Lördag 2024-10-19 01:23

Misstänkta personer:

Övriga aktörer:

Trulsson, Ingvar Jimmy Mikael	Målsägande
Trulsson, Jimmy Lukas	Målsägande
Trulsson, Ingvar Jimmy Mikael	Vårdnadshavare
Trulsson, Karin Greta	Vårdnadshavare
Trulsson, Karin Emma	Målsägande
Trulsson, Ingvar Jimmy Mikael	Vårdnadshavare
Trulsson, Karin Greta	Vårdnadshavare
Trulsson, Karin Greta	Målsägande
Mohabat, Said Gazanfar Komail	Vittne
Ortega, Jenny Lizette Nelushika	Vittne
Rydström, Lisbeth Birgitta	Vittne
Sandmark, Dan Torbjörn	Vittne

Fritext

INLEDNING
Rb 64-1120 med Pa Persson och Pa West och Rb 64-1220 med Pinsp Larsson och Pa Svensson blev kallade till Norra svängen, Vellinge 2024-10-19 av RLC-Syd, med anledning av en brand.

BROTTET
Någon okänd är misstänkt för mordbrand genom att ha anlagt brand, som inneburit fara för annans liv

eller hälsa eller för omfattande förstörelse av målsägandens egendom.
Brottet anses grovt med anledning av att branden anlagts i ett tättbebyggt samhälle där den lätt kunde sprida sig eller annars inneburit fara för flera människor eller för egendom av särskild betydenhet.

OMSTÄNDIGHETER
Se förhör och Pm.

SKADOR
Brand och sotskador på ytterdörr, fasad, blomlåda och takskägg. Konstaterat av Pa Svensson
Se bilder i FILIP.

SPRIDNINGSRISK
Se separat PM

BPU
Se Pm, bilder i FILIP.
Den brandfarliga vätskan är säkrad och dunkarna är tagna i beslag.
Ingen tekniker kom till platsen, enligt beslut av RBA

TVÅNGSMEDEL
Beslag, efter beslut av YB Ola Lennartsson
Brottsplatsen avspärrad, 2024-10-19, efter beslut av YB Ola Lennartsson

ERSÄTTNINGSANSPRÅK
Preciseras senare.

ÖVRIGT
Förhör, Pm, bilder i FILIP.

Målsägande, Vårdnadshavare

Senaste kontroll mot folkbokföringen: 2024-10-19 Skyddad personuppgift: Nej

Trulsson, Ingvar Jimmy Mikael [redacted] Kön: M
Norra Svängen 2, 23537 Vellinge
Tolkbehov: Nej
Tilltalsnamn: Jimmy
E-post: [redacted]
Medborgarskap i: Sverige
Födelseland: Sverige

Brottsofferinformation
Målsägaren har informerats enligt 13a§ förundersökningskungörelsen: Ja

Målsägaren vill ha information enligt 13b§ om vad som händer i ärendet: Ja
- Beslut om att förundersökning inte ska inledas
- Att en inledd förundersökning har lagts ned
- Beslut om att åtal inte ska väckas
- Att ett utfärdat strafföreläggande har godkänts
- Tidpunkt och plats för sammanträden i rätten
- Dom eller slutligt beslut i målet

Målsägaren önskar kontakt med brottsofferstödjande verksamhet: Ja
- Brottsofferjour

Information har lämnats om målsägandebiträde: Ja

Önskemål:

Information har lämnats om kontaktförbud:

Målsäganden begär kontaktförbud: - - :

Mottagen av: Ansökan upprättad av: Referens:

Anhörig/kontaktperson:

Målsäganden är utsatt för hot, allvarligt eller upptrappat våld: Ja

Begäran om biträde är skickad: Ja

Målsägande

Senaste kontroll mot folkbokföringen: 2024-10-19 Skyddad personuppgift: Nej

Trulsson, Jimmy Lukas [redacted] Kön: M

Norra Svängen 2, 23537 Vellinge

Tolkbehov: Nej

Tilltalsnamn: Lukas

Medborgarskap i: Sverige

Födelseland: Sverige

Brottsofferinformation

Målsägaren har informerats enligt 13a§ förundersökningskungörelsen: Nej

Målsägaren vill ha information enligt 13b§ om vad som händer i ärendet: Ej tillfrågad

Motivering till ej tillfrågad: Ej varit i kontakt med

Målsägaren önskar kontakt med brottsofferstödjande verksamhet: Ja
- Brottsofferjour

Information har lämnats om målsägandebiträde: Nej

Önskemål:

Information har lämnats om kontaktförbud:

Målsäganden begär kontaktförbud: - - :

Mottagen av: Ansökan upprättad av: Referens:

Anhörig/kontaktperson:

Målsäganden är utsatt för hot, allvarligt eller upptrappat våld: Ja

Begäran om biträde är skickad: Ja

Målsägande

Senaste kontroll mot folkbokföringen: 2024-10-19 Skyddad personuppgift: Nej

Trulsson, Karin Emma [redacted] Kön: K

Norra Svängen 2, 23537 Vellinge

Tolkbehov: Nej

Tilltalsnamn: Emma

Medborgarskap i: Sverige

Födelseland: Sverige

Brottsofferinformation

Målsägaren har informerats enligt 13a§ förundersökningskungörelsen: Ja

Målsägaren vill ha information enligt 13b§ om vad som händer i ärendet: Ja
- Beslut om att förundersökning inte ska inledas
- Att en inledd förundersökning har lagts ned
- Beslut om att åtal inte ska väckas
- Att ett utfärdat strafföreläggande har godkänts
- Tidpunkt och plats för sammanträden i rätten
- Dom eller slutligt beslut i målet

Målsägaren önskar kontakt med brottsofferstödjande verksamhet: Ja
- Brottsofferjour

Information har lämnats om målsägandebiträde: Ja

Önskemål:

Information har lämnats om kontaktförbud:

Målsäganden begär kontaktförbud: - - :

Mottagen av: Ansökan upprättad av: Referens:

Anhörig/kontaktperson:

Målsäganden är utsatt för hot, allvarligt eller upptrappat våld: Ja

Begäran om biträde är skickad: Ja

Målsägande, Vårdnadshavare

Senaste kontroll mot folkbokföringen: 2024-10-19 Skyddad personuppgift: Nej

Trulsson, Karin Greta [redacted] Kön: K

Norra Svängen 2, 23537 Vellinge

Tolkbehov: Nej

Tilltalsnamn: Karin

Medborgarskap i: Sverige

Födelseland: Sverige

Brottsofferinformation

Målsägaren har informerats enligt 13a§ förundersökningskungörelsen: Nej

Målsägaren vill ha information enligt 13b§ om vad som händer i ärendet: Ej tillfrågad

Motivering till ej tillfrågad: Ej varit i kontakt med

Målsägaren önskar kontakt med brottsofferstödjande verksamhet: Ja
- Brottsofferjour

Information har lämnats om målsägandebiträde: Nej

Önskemål:

Information har lämnats om kontaktförbud:

Målsäganden begär kontaktförbud: - - :

Mottagen av: Ansökan upprättad av: Referens:

Anhörig/kontaktperson:

Målsäganden är utsatt för hot, allvarligt eller upptrappat våld: Ja

Begäran om biträde är skickad: Ja

Vittne

Senaste kontroll mot folkbokföringen: 2024-10-19 Skyddad personuppgift: Ja

Mohabat, Said Gazanfar Komail [redacted] Kön: M

Tolkbehov: Nej

Vittne

Senaste kontroll mot folkbokföringen: 2024-10-19 Skyddad personuppgift: Nej

Ortega, Jenny Lizette Nelushika [redacted] Kön: K

Norra Svängen 3, 23537 Vellinge

Tolkbehov: Nej

Tilltalsnamn: Jenny

Tfn.bostad: [redacted]

E-post: [redacted]

Medborgarskap i: Sverige

Födelseort utland: Colombo

Födelseland: Sri Lanka

Vittne

Senaste kontroll mot folkbokföringen: 2024-10-19 Skyddad personuppgift: Nej

Rydström, Lisbeth Birgitta [redacted] Kön: K

Norra Svängen 1, 23537 Vellinge

Tolkbehov: Nej

Medborgarskap i: Sverige

Födelseland: Sverige

Vittne

Senaste kontroll mot folkbokföringen: 2024-10-19 Skyddad personuppgift: Nej

Sandmark, Dan Torbjörn [redacted] Kön: M

Rödeksgatan 5, 23534 Vellinge
Tolkbehov: Nej
Tilltalsnamn: Dan
Tfn.mobil: [redacted]
Medborgarskap i: Sverige
Födelseland: Sverige

Beslut om förundersökning

Datum: 2024-10-19 Beslut av: Wendel, Martin
Förundersökning inleds
Det finns anledning att anta att brott som hör under allmänt åtal har förövats.
Förundersökning inledd genom tvångsmedel.

Region Syd
Forensiska sektionen
Forensik 1/2
Malmö

Datum
2024-12-16

Diarienummer
K1327455-24
5615/48157-24

Protokoll över fordonsundersökning

Inledande uppgifter

Undersökningen begärd av:	Regional beredskapsansvarig David Sjöman
Anledning till undersökningen:	Anmälan om allmänfarlig ödeläggelse, fullbordat. Fordonsundersökning
Undersökningsansvarig:	Kriminaltekniker Hannah Svanberg
Medundersökare:	Polisassistent Fredrik Brorström
Plats och tider för undersökningen:	Forensiska sektionen Malmö. Undersökningen påbörjades den 25 oktober 2024 kl. 08:30 och avslutades den 25 november 2024 kl. 10:30.
Avspärrning och bevakning:	-
Övrig information:	En taxibil togs i beslag av ingripandepoliser i samband med att den stoppades för kontroll i Malmö den 25 oktober. Taxibilen hade tidigare under natten varit synlig på Norra Svängen i Vellinge där det skett en explosion. Polispatrullen utförde en husrannsakan i taxibilen i samband med stoppet och säkrade då två hårstrån (SM15537 punkt 1–2), en nitril-handske (SM15537-3) och en plastbit (SM15537-4). Spårmaterialen överlämnades till kriminaltekniker i ett senare skede. Taxibilen bärgades till kriminalteknikers undersökningsgarage för vidare spårsäkring. Information som delgavs om taxibilen var följande: En taxichaufför hämtade en man och en kvinna i Malmö, i aktuell taxibil. Kvinnan satte sig i passagerarsätet höger fram och mannen i passagerarsätet höger bak. Taxichauffören ombads först att köra till en kiosk där mannen hämtade en papperspåse med okänt innehåll. När mannen kom tillbaks till taxin gavs nya instruktioner till chauffören om att stanna på ytterligare en plats. Där lämnade mannen bilen igen för att strax efter komma tillbaks. Kvinnan lämnade inte bilen. Därefter fortsatte färden mot Vellinge. Taxichauffören släppte av mannen i Vellinge på adressen Norra Svängen/ Allén. Taxichauffören ombads att vänta kvar på platsen. En kort stund senare kom mannen tillbaks och hoppade in på höger sida bak. Kort efter att mannen hade hoppat in i bilen igen hörde chauffören en smäll.

Taxichauffören körde från platsen tillsammans med de båda passagerarna. Mannen och kvinnan släpptes av i Malmö. Taxin stoppades sedan under natten. Taxichauffören hade inte haft några fler resenärer efter det aktuella paret hade släppts av.

Vid undersökningen av taxibilen på Forensiska sektionen medverkade Nationella bombskyddets hundförare Fredrik Wemrin med bombhunden Charlie i syfte att söka efter explosivämnen.

Spårmaterial i ärendet redovisas i protokollen med SM och efterföljande nummer-serie. Samtliga spår finns i sin helhet under rubriken materialförteckning sist i protokollet.

Ett urval av bilderna som togs vid undersökningen har använts i protokollet. Vissa bilder har redigerats genom att beskäras och/eller ökad ljusstyrka. Samtliga bilder finns i original lagrade i FILIP[1].

Fordonsuppgifter

Registreringsnummer:	YRC10L
Land/landskod:	Sverige/SE
Fordonstyp:	Personbil
Fabrikat, årsmodell, färg:	Ford Tourneo Connect
Registrerad ägare:	Al-Ghiraity, Hassan

[1] FILIP: Filer inom polisen. Polisens lagringssystem för mediafiler.

Iakttagelser och undersökningar

Taxibilen hade skjutdörrar på respektive sida till passagerarsätena baktill. Det fanns två baksäten. Undersökningen begränsades till passagerarsätet höger fram och första baksätet, (sätet direkt bakom förare/passagerarsäte höger fram).

Det iakttogs inga avvikande detaljer på utsidan av taxibilen. Bilen var tillsynes mycket ren. Ett flertal fingeravtryck (SM15569 punkt 2–9 och 16) iakttogs på utsidan av höger fram och bakdörr.

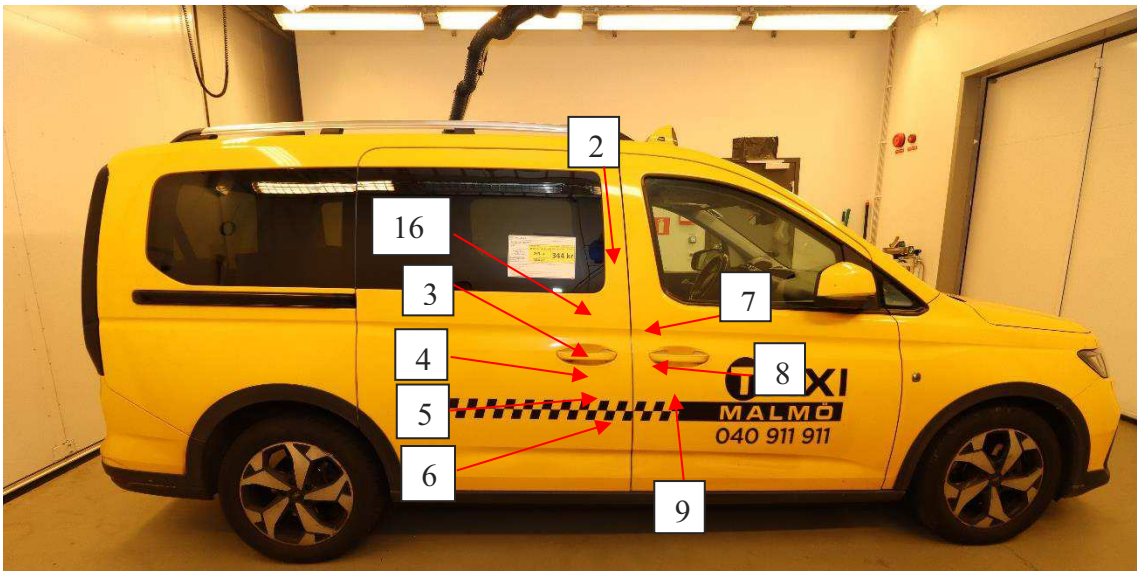

Figur 1. Fingeravtrycksavgjutningar, (SM15569 punkterna 2–9 och 16) har markerats höger utsida av taxibilen.

På insidan av höger bakruta iakttogs fingeravtryck (SM1559 punkt 10–12). På dörrens insida topsades handtaget (SM1559-1).



Figur 2. Fingeravtrycksavgjutningar, (SM15569 punkterna 10–12) har markerats på insidan av höger dörr. En tops för dna (SM15569-1) säkrades på dörrhandtaget på insidan höger bak.



Figur 3. Fingeravtryck (SM15569- 14) säkrades på dörrhandtaget på insidan höger fram.

Undersökningsmetoder

- Sotpulver och avgjutningsmassa har använts vid säkring av fingeravtryck.
- Vi säkring av biologiska spår har tops använts.
- Spårfotografering har utförts.

Sammanställning av undersökningar och resultat

- För fullständiga utlåtanden från NFC's analyser, se separata utlåtanden från NFC med diarienummer: 2024021863.

- SM15537-2: Hårprov som ingripandepatrull säkrade i taxibil. *Utdrag från NFC's sakkunnigutlåtande: "I materialet iakttogs inte något hårstrå som är lämpat för DNA-analys med NFC:s standardmetodik."*

- SM15537-3: Del av nitrilhandske som ingripandepatrull säkrade i taxibil. *Utdrag från NFC's sakkunnigutlåtande: "Materialet utgörs av ett finger från en nitrilhandske. I ett undersökt område (förmodad insida) påvisades DNA. Analysen visar en blandning av DNA. Blandningen utgörs av en huvuddel från en person samt av en mindre del som inte kunde utvärderas. Resultaten talar extremt starkt för att huvuddelen av DNA:t kommer från Omar Chehade (Grad +4), om man bortser från möjligheten att det kommer från en nära släkting."*

- SM15537-4: Tejpbit som ingripandepatrull säkrade i taxibil. *"I ett undersökt område på tejpbitens ena ände kunde något detekterbart DNA inte påvisas."*

- Samtliga säkrade fingeravtryck skickades till NFC för undersökning. Av NFC's resultat från fingeravtrycksjämförelse av spår säkrades i/ på taxibilen, framkom att följande spår är användbara för jämförelse men inte identifierade till person:
  - *SM15569-10 På insidan av rutan höger bakdörr*
  - *SM15569-11 På insidan av rutan höger bakdörr*
  - *SM15569-14 På utsidan av höger framdörr*
  - *SM15569-3 På utsidan av höger bakdörr*
  - *SM15569-5 På utsidan av höger handtag bakdörr*
  - *SM15569-7 På utsidan av höger framdörr*
  - *SM15569-8 På utsidan av höger framdörr*

Analys och slutsats

-

Materialförteckning

Spårmaterial

Material-märkning	Beskrivning	Platsbeskrivning	Säkrat av	Materialhantering
2024-5000-SM15537-1	Hårprov (referens/jämförelse)	Anträffades på sätet höger fram, i mitten av sätet. Klisterlapp nummer: 167796, Biopack nummer: ABM-7580	Samuel Nilsson	NFC-DNA analys
2024-5000-SM15537-2	Hårprov (referens/jämförelse)	Anträffades på bälteslåset höger framsäte. Klisterlapp nummer: 167797, Biopack nummer: ADG-6543	Samuel Nilsson	NFC-DNA analys
2024-5000-SM15537-3	Nitrilhandske	Anträffades på golvet av höger baksäte, där förövaren ska ha suttit.	Samuel Nilsson	NFC-DNA analys
2024-5000-SM15537-4	Plast	Anträffades på golvet av höger baksäte, där förövaren ska ha suttit.	Samuel Nilsson	NFC-DNA analys
2024-5000-SM15569-1	Eventuellt sekret säkrat på tops	På insidan av dörrhandtaget höger bak	Fredrik Brorström	Ej analys
2024-5000-SM15569-2	Fingeravtryck, avgjutningsmassa	Markör B, På utsidan av höger bakdörr	Fredrik Brorström	NFC-Fingeravtrycksanalys
2024-5000-SM15569-3	Fingeravtryck, avgjutningsmassa	Markör C, På utsidan av höger bakdörr	Fredrik Brorström	NFC-Fingeravtrycksanalys
2024-5000-SM15569-4	Fingeravtryck, avgjutningsmassa	Markör D, På utsidan av höger bakdörr	Fredrik Brorström	NFC-Fingeravtrycksanalys
2024-5000-SM15569-5	Fingeravtryck, avgjutningsmassa	Markör E, På utsidan av höger handtag bakdörr	Fredrik Brorström	NFC-Fingeravtrycksanalys
2024-5000-SM15569-6	Fingeravtryck, avgjutningsmassa	Markör F, På utsidan av höger bakdörr	Fredrik Brorström	NFC-Fingeravtrycksanalys
2024-5000-SM15569-7	Fingeravtryck, avgjutningsmassa	Markör G, På utsidan av höger framdörr	Fredrik Brorström	NFC-Fingeravtrycksanalys
2024-5000-SM15569-8	Fingeravtryck, avgjutningsmassa	Markör H, På utsidan av höger framdörr	Fredrik Brorström	NFC-Fingeravtrycksanalys
2024-5000-SM15569-9	Fingeravtryck, avgjutningsmassa	Markör I, På utsidan av höger framdörr	Fredrik Brorström	NFC-Fingeravtrycksanalys

Material-märkning	Beskrivning	Platsbeskrivning	Säkrat av	Materialhantering
2024-5000-SM15569-10	Fingeravtryck, avgjutningsmassa	Markör K, På insidan av rutan höger bakdörr	Fredrik Brorström	NFC-Fingeravtrycksanalys
2024-5000-SM15569-11	Fingeravtryck, avgjutningsmassa	Markör L, På insidan av rutan höger bakdörr	Fredrik Brorström	NFC-Fingeravtrycksanalys
2024-5000-SM15569-12	Fingeravtryck, avgjutningsmassa	Markör M, På insidan av rutan höger bakdörr	Fredrik Brorström	NFC-Fingeravtrycksanalys
2024-5000-SM15569-13	Fingeravtryck, avgjutningsmassa	Markör N, På insidan av handtaget höger framdörr.	Fredrik Brorström	NFC-Fingeravtrycksanalys
2024-5000-SM15569-14	Fingeravtryck, avgjutningsmassa	Markör O, På utsidan av höger framdörr.	Fredrik Brorström	NFC-Fingeravtrycksanalys
2024-5000-SM15569-16	Fingeravtryck, avgjutningsmassa	Markör A, På utsidan av höger ruta bakdörr.	Fredrik Brorström	NFC-Fingeravtrycksanalys

Hannah Svanberg
Kriminaltekniker

Polisen

PM

Iakttagelse av taxi.

Signerad av

Signerad datum

Enhet	Diarienr
Region Syd, Utredningsjour 4 PO S Skåne	5000-K1327455-24

Uppgiftslämnare	Datum	Tid
Peltomaa, Simon	2024-10-25	03:04

Beslag verkställt	Material för analys
Nej	Nej

Mottaget	Mottaget datum	Tid

Sätt på vilket uppgift lämnats

Upprättad av
Simon Peltomaa

Uppgiften avser
Iakttagelse av taxi.

Uppgift

Jag, Simon Peltomaa ingick i patrull 61-1150 tillsammans med Robert Hessel.
Vi arbetade riktat mot det dödliga våldet i Malmö och befann oss i Rosengård när vi hörde på polisradion att det skett en explosion i en ort utanför Malmö.

På radion kom det information att en gul taxi med svart streck lämna platsen för explosionen.

Jag och min kollega befann sig på Västra Kattarpsvägen och beslutade att ställa upp i korsningen Västra Kattarpsvägen och Amiralsgatan för att kontrollera taxibilar.

Efter en liten stund kom det en gul taxi körande på Amiralsgatan bort från rosengårds centrum (västlig riktning). Taxin körde sedan vänster vidare in på Västra Kattarpsvägen, då väljer vi att köra efter. Där efter in på Benets Väg där vi stoppar taxin. Klockcan var då runt 01:23.

Förare av taxin var Hassan. Jag upplevde Hassan som mycket stressad vid första kontakten och de närmsta minutrarna.
Han började snabbt berätta att han haft två personer i taxin och att han pratat med sin taxicentral om explosionen i Vellinge. Det är Hassan som berättade för oss i patrullen att han visste om explosionen innan vi ens hunnit fråga. Hassan nämnde också att han hade frågar killen han haft i bilen om han haft med explosionen att göra.

Jag och Robert förstod att det Hassan berättade kunde vara av vikt för utredningen och påbörjade därför förhör och spårsäkring. 65-1240 anslöt till platsen för att hjälpa till med spårsäkring i taxin.

Robert påbörjade förhör med Hassan och min uppgift blev att få ut informationen till andra kollegor.

// Simon Peltomaa.

Taxifärden

2024-10-25

Taxi ID 686



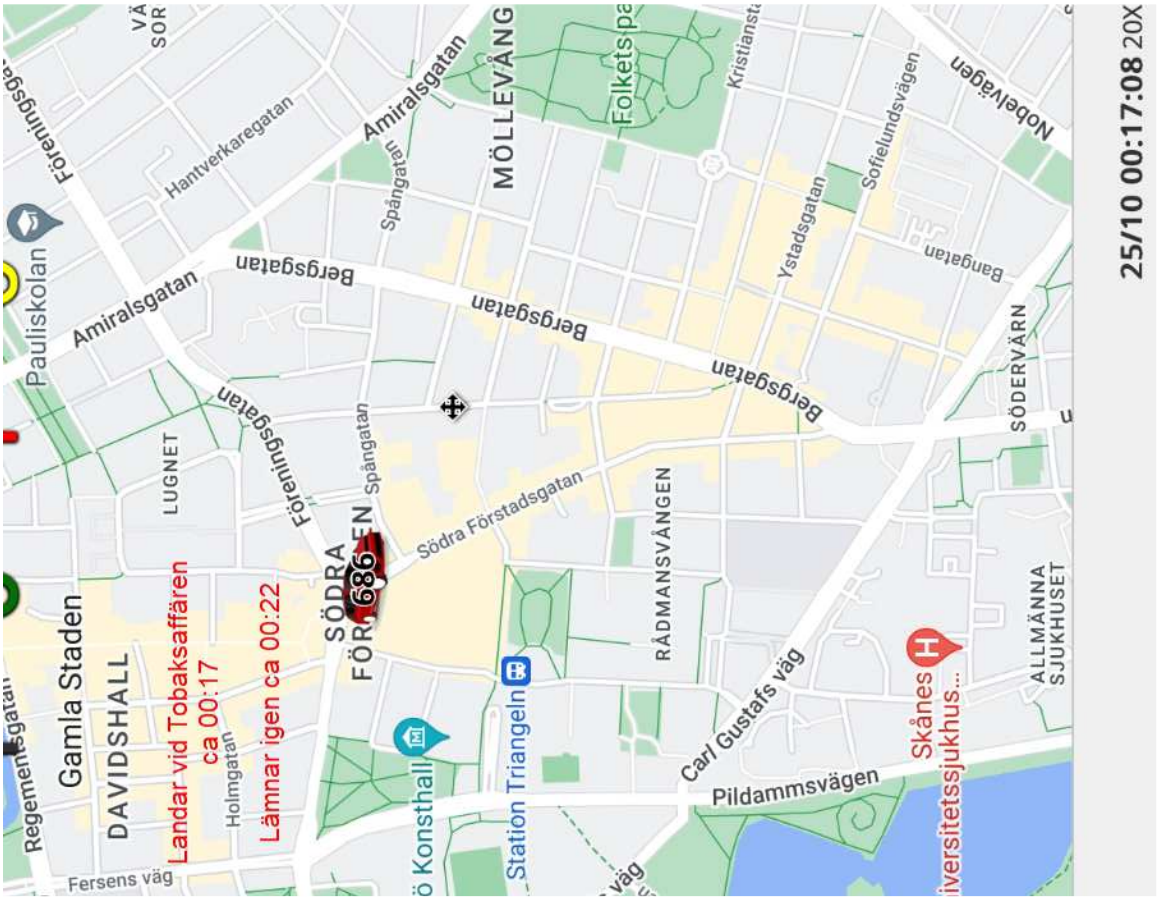
25/10 00:17:08 20X
Landar vid Tobaksaffären
ca 00:17
Lämnar igen ca 00:22
686
Gamla Staden
DAVIDSHALL
Pauliskolan
Amiralsgatan
Bergsgatan
Föreningsgatan
Hantverkaregatan
Spångatan
MÖLLEVÅNG
Folkets pa
Kristiansta
Sofielundsvägen
Nobelvägen
Ystadsgatan
Bangatan
SÖDERVÄRN
LUGNET
Södra Förstadsgatan
RÅDMANSVÅNGEN
SÖDRA FÖRSTADEN
Station Triangeln
Carl Gustafs väg
Pildammsvägen
Skånes
iversitetssjukhus...
ALLMÄNNA SJUKHUSET
Regementsgatan
Holmgatan
Fersens väg

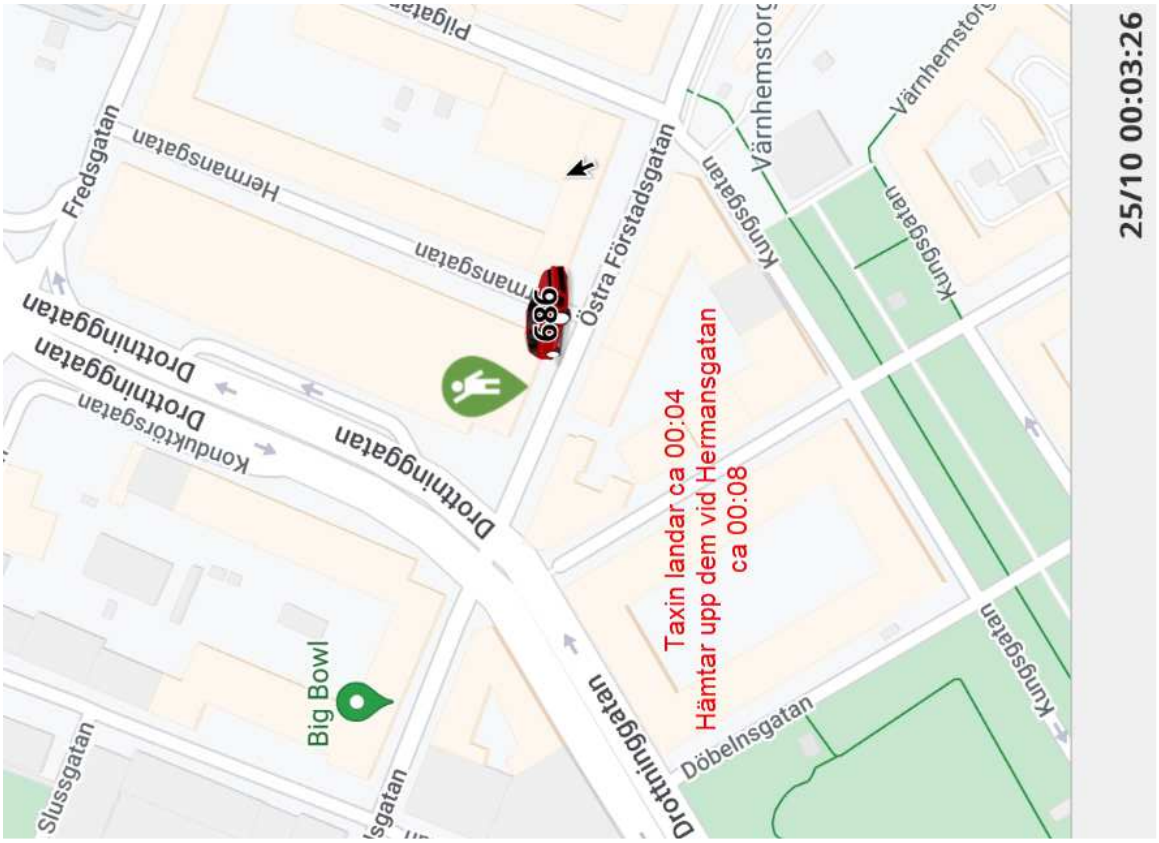
25/10 00:03:26
Taxin landar ca 00:04
Hämtar upp dem vid Hermansgatan
ca 00:08
686
Fredsgatan
Hermansgatan
Östra Förstadsgatan
Kungsgatan
Värnhemstorg
Drottninggatan
Konduktörsgatan
Döbelnsgatan
Big Bowl
Slussgatan

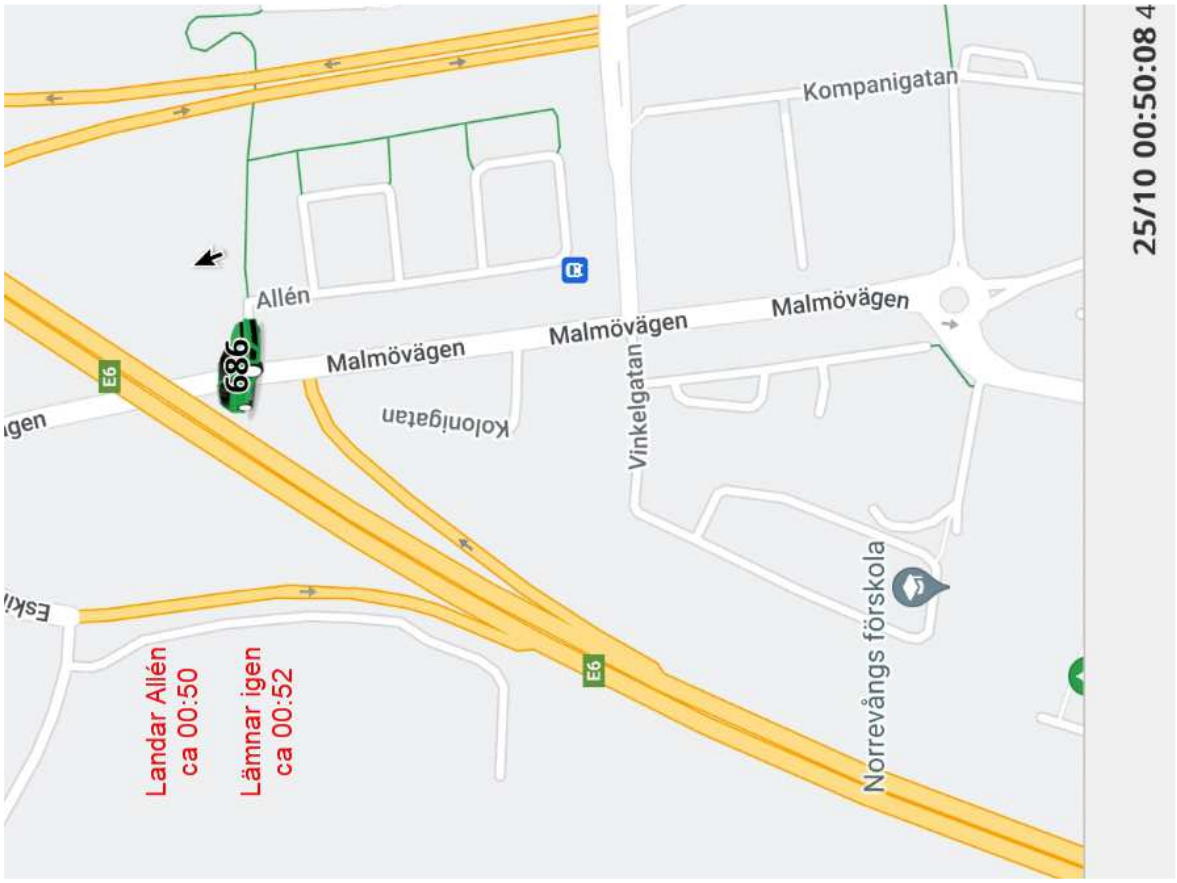
25/10 00:50:08
Kompanigatan
Allén
Malmövägen
Malmövägen
Malmövägen
Kolonigatan
Vinkelgatan
E6
E6
Norrevångs förskola
Landar Allén
ca 00:50
Lämnar igen
ca 00:52
686

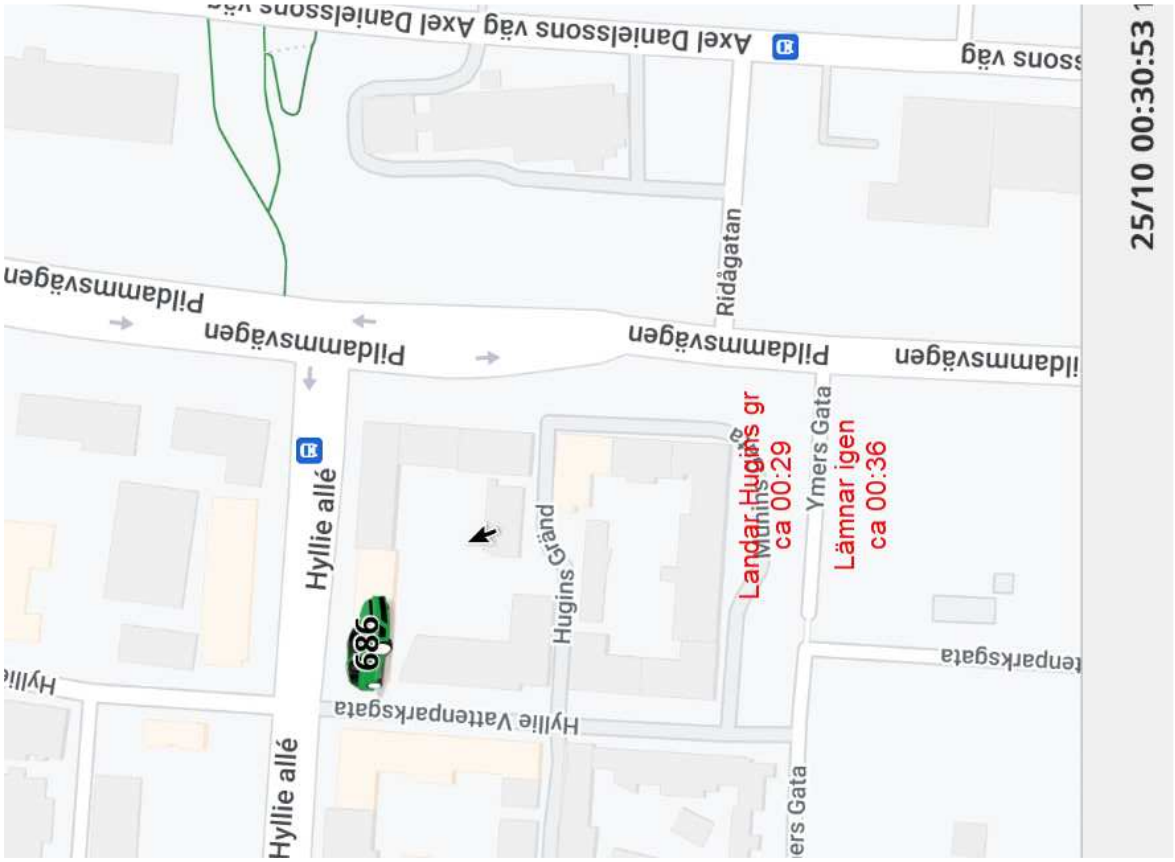
25/10 00:30:53
Axel Danielssons väg
Ridågatan
Pildammsvägen
Pildammsvägen
Pildammsvägen
Hyllie allé
Hyllie allé
Hyllie Vattenparksgata
Hugins Gränd
Ymers Gata
Landar Hugins gr
ca 00:29
Lämnar igen
ca 00:36
686

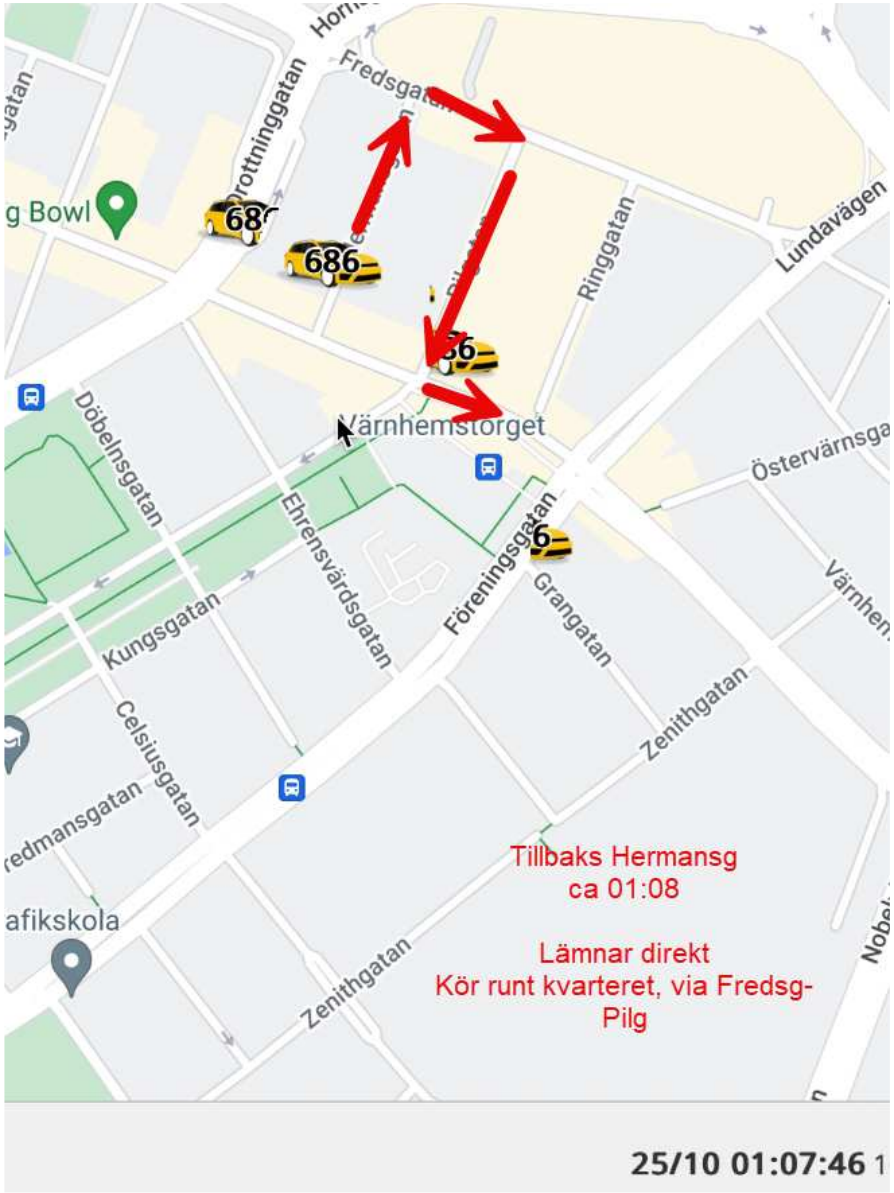

Taxins GPS-positioner stämmer väl överens med chaufförens berättelse ang färderna.

Polisen

PM

Logg från taxifärden.

Signerad av

Signerad datum

Enhet	Diarienr
Region Syd, Grova brott 2 PO S Skåne	5000-K1327455-24

Uppgiftslämnare	Datum	Tid
Lindbäck, Stefan	2024-10-31	09:30

Beslag verkställt	Material för analys
Nej	Nej

Mottaget	Mottaget datum	Tid

Sätt på vilket uppgift lämnats

Upprättad av
Stefan Lindbäck

Uppgiften avser
Taxifärden

Uppgift

Efter att aktuell taxibil lokaliserats, och chauffören avhörts, har logg inhämtats från taxibolaget.

Av loggen framgår att färden startat på Hermansgatan, vid Östra Förstadsgatan.

Chaufförens förhör ger att en man och en kvinna hoppat in i bilen. Kvinnan höger fram och mannen höger bak. Mannen ger direktiv att chauffören skall köra till Hugins gränd 2 i Malmö. På väg dit stoppar mannen bilen vid Triangeln. Mannen hoppar ut bilen och går in i en tobaksbutik. Mannen blir där filmad av butikens övervakningskameror. Mannen återvänder till taxin. Senare anträffas en av de flaskor med dricka som mannen köpte i butiken, i baksätet på taxibilen.

Man fortsätter och kör till Hugins gränd 2. Mannen hoppar ur bilen på nytt och går bort mot ett gatt mellan husen. Av chaufförens förhör framgår att chauffören varit rädd för en s.k. spring-nota, varför han kört längre in i gränden och då sett att mannen kom tillbaks via gattet. På karta framgår att det aktuella gattet är beläget mellan husen med adress: Hyllie Allé 2P respektive 2Q.

När mannen, efter några minuter, återvänt till taxin så anger mannen att man skall köra till Norra Svängen 2 i Vellinge.

När man anländer till den adressen så instruerar mannen chauffören att ställa sig och vänta under tiden som mannen går iväg.
Kort därefter hör chauffören en explosion varefter mannen kommer springande tillbaks till taxibilen. Mannen har då dragit upp något över mun och nästa.
Chauffören frågar mannen om explosionen varvid mannen säger något i stil med att det var inget som de hade med att göra. Mannen beordrar därefter taxichauffören att köra tillbaks till Malmö. Han vill åka till samma plats som de först blev upphämtade på, utanför GoGoGrill.

När de anlänt till adressen, Hermansgatan-Ö Förstadsgatan, går både mannen och kvinnan av taxin och springer därefter norrut längs Hermansgatan, i riktning mot Fredsgatan. Chauffören uppger i förhör att han ser dem springa på Hermansgatans högra sida (östra) och att de försvinner där. Enligt chauffören skall han ha vänt och kört ut på Ö Förstadsgatan igen. Han

skall således inte ha kört efter paret längs Hermansgatan.

Av loggen från taxibilens rörelser kan man konstatera att chaufförен kört efter dem i samma riktning, tagit höger (österut) på Fredsgatan och därefter direkt höger igen söderut på Pilgatan, innan han svänger vänster och österut på Ö Förstadsgatan i riktning mot Värnhemstorget.

Taxichaufförens övriga redogörelse för färderna stämmer helt överens med de som finns i loggen från bilens rörelser.

De specifika tidpunkterna för taxibilens positioner på de olika adresserna finns i externt dokument i ärendet.

Stefan Lindbäck
Spaningsledare
POSS

I ärendet finns 3 filmer och detta är en sammanflätad tidslinje över innehållet i filmerna

Övervakningsfilm Silwers Tobak Malmö 2024-10-25 – svart text

Två personal finns i butiken. En har mörka kläder och står i kassan och en har blå tröja, svart keps och svarta Adidas byxor. Denne ser ut att städa butiken under filmens gång. Övrig tid utanför punkterna nedan så rör sig dessa två i butiken.

Tidslinje film över taxibilens resa på karta 2024-10-25 – grön text

Film över taxibilens färd avspeglad i gps-positioner.

Tidslinje övervakningsfilm Norra Svängen 2 Vellinge 2024-10-25 – röd text

Husets övervakningskamera.

Efter texten finns tidslinjen i stillbildsformat.

Nedan tidslinjen i text:

1. 00:04:38 – Taxibilen står stilla på Östraförstadsgatan i Malmö i närheten av Värnhemstorget. Rutt registrerad från GoGo Grill & Green, Östra Förstadsgatan, Malmö och till 128 Hyllie.
2. 00:06:39 - Filmen börjar och en svartklädd man med huvan uppe står i kassan. Det ser ut som att han köper cigaretter och att han betalar med mobiltelefonen men han blockerar vinkeln från kameran med kroppen så det går inte att se.
3. 00:06:44 - Den svartklädda kunden lämnar butiken. Kundens ansikte syns aldrig i bild.
4. 00:07:54 – Kund med rutig gråaktiga jacka kommer in i bilden. Mannen har långt blont hår som är uppsatt och skägg. Mannen har en grå ryggsäck. Mannen köper en påse med oklart innehåll, en tändare och vad som ser ut att vara cigaretter. Mannen betalar med sin mobiltelefon.
5. 00:08:12 - Mannen tar sina varor och lämnar någon sekund senare. Mannens ansikte syns aldrig helt i bild.
6. 00:09:32 – Man med svart jacka och orange huva uppe kommer in i bild. Mannen köper en påse med oklart innehåll och en dricka. Mannen betalar kontant.
7. 00:09:49 – Mannen börjar lämna butiken och hans ansikte syns i bild.
8. 00:12:27 – Taxibilen har börjat köra och har precis svängt in på Föreningsgatan.
9. 00:16:06 – Svartklädd man med kort blont hår kommer in i butiken. Mannen handlar cigaretter och betalar med mobiltelefon. Mannen har en tatuering i nacken.
10. 00:16:28 – Mannen börjar lämna butiken.
11. 00:16:57 – Taxibilen har kört längs Föreningsgatan och har nu svängt in på Södra Förstadsgatan. Taxibilen står i princip stilla utanför Silwers Tobak (jämfört med kartbild över Silwerstobak på hitta.se).
12. 00:17:15 – Svartklädd man med grå tröja kommer in i butiken. Mannen handlar två drickor och cigaretter. Mannen betalar med mobiltelefon.
13. 00:17:36 – Mannen lämnar butiken.
14. 00:17:39 – Svartklädd man med Adidas liknande byxor och kort hår kommer in i bild.
15. 00:18:03 – Misstänkt Omar syns för första gången i bilden. Omar säger något till han som står i kassan och några sekunder senare lämnar Omar bilden igen.
16. 00:18:19 – Den svartklädda mannen med Adidasliknande byxor förbereder sig att betala för en dricka och choklad, han ser ut att betala med sin mobiltelefon men det är svårt att se. Mannen i kassan tar en nyckel ur en låda och kastar den till den andra personalen som tar

emot den i sin hand. Bara handen syns i bilden men man ser att den som fångar nyckeln har blå tröja vilket den andra personalen har.

17. 00:18:29 – Den svartklädda mannen med Adidasliknande byxor lämnar.
18. 00:18:36 – Misstänkt Omar är tillbaka i bild igen och syns i någon sekund sen lämnar han bilden igen.
19. 00:19:09 – Mörkt klädd man kommer in i bild. Mannen går fram till kassan och lägger upp en dricka och vad som ser ut att vara två chokladkakor på disken. Misstänkt Omar kommer in i bilden och håller tre drickor i sina händer. Den mörkt klädda mannen betalar för sina varor med mobiltelefonen.
20. 00:19:26 – Den mörkt klädda mannen lämnar och misstänkt Omar syns fortfarande i bild. Omar pekar på något bakom disken.
21. 00:19:52 – Efter att ha gått runt lite i butiken så är misstänkt Omar framme vid kassan igen och har ställt tre drickor på disken. Personalen klipper ett plåster till Omar som han sätter på sitt högra pekfinger.
22. 00:20:39 – Misstänkt Omar håller på en stund med plåstret. Drickorna syns på disken.
23. 00:20:50 – Misstänkt Omar köper de tre drickorna och betalar kontant. Han köper även ett annat föremål och det är oklart vad. Omar har tagit upp drickorna och det andra föremålet och är på väg att lämna. Klockan 00:20:52 försvinner Omar ur bild och ses inte igen efter det.
24. 00:20:56 – Man med brun jacka och mörk mössa kommer in i bild. Det ser ut som att mannen ska köpa cigaretter men filmen bryts.
25. 00:22:05 – Taxibilen börjar köra igen och kör på Östra Rönneholmsvägen. Taxin rörde sig sakta upp mot Östra Rönneholmsvägen från det att den stannade på Södra Förstadsgatan.
26. 00:24:48 – Taxibilen har svängt in på Pildammsvägen.
27. 00:29:39 – Taxibilen har kört på Pildammsvägen och sedan svängt av på Hyllie Allé och står nu i princip stilla vid Hyllie Vattenparksgatan.
28. 00:37:18 – Taxibilen börjar köra igen och har precis kommit ut på Pildammsvägen.
29. 00:41:32 – Taxibilen har svängt av från Pildammsvägen och är nu på Hövdingevägen.
30. 00:45:08 – Taxibilen har svängt ut från Hövdingevägen till E6 och passerar Tygelsjö i riktning mot Vellinge.
31. 00:50:07 – Taxibilen framme vid Allén Vellinge (gatan bredvid Norra Svängen 2).
32. 00:50:09 – Taxibilen syns komma i kameran (röd pil).
33. 00:50:27 – Taxibilen framme vid Norra Svängen 2.
34. 00:51:02 – Taxibilen har vänt i området och parkerat en bit ifrån huset (röd pil).
35. 00:51:22 – Gärningsmannen springer från taxibilen fram till huset.
36. 00:51:31 – Gärningsmannen placerar en påse vid husets mur och gör sedan något vid påsen.
37. 00:51:33 – Gärningsmannen springer mot taxibilen.
38. 00:51:37 – Explosion 1.
39. 00:51:42 – Explosion 2.
40. 00:51:49 – Taxibilen lämnar bilden i kameran.
41. 00:52:48 – Taxibilen har börjat lämna Allén Vellinge för att sedan köra ut på E6 igen.
42. 00:57:58 – Taxibilen har kört på E6 och kör nu in i Malmö igen.
43. 01:04:16 – Taxibilen har kört in i Malmö på Trelleborgsvägen och är nu där Trelleborgsvägen bytt namn till Nobelvägen.
44. 01:07:12 – Taxibilen är igen framme i området kring Värnhemstorget.
45. 01:09:55 – Taxibilen har vänt i området nära Värnhemstorget och kör sedan därifrån mot Sallerupsvägen. Filmen avslutas.

Tidslinjen i stillbildsformat:

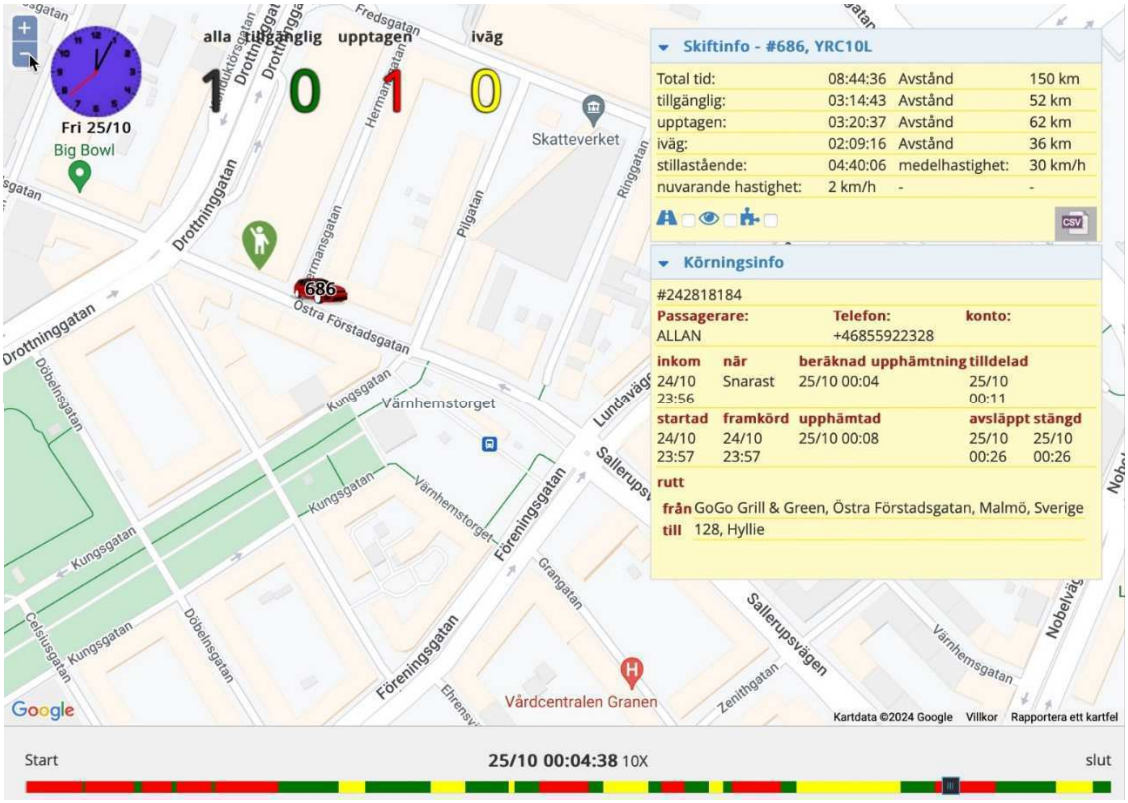

1, 00:04:38 – Taxibilen står stilla på Östraförstadsgatan i Malmö i närheten av Värnhemstorget. Rutt registrerad från GoGo Grill & Green, Östra Förstadsgatan, Malmö och till 128 Hyllie.

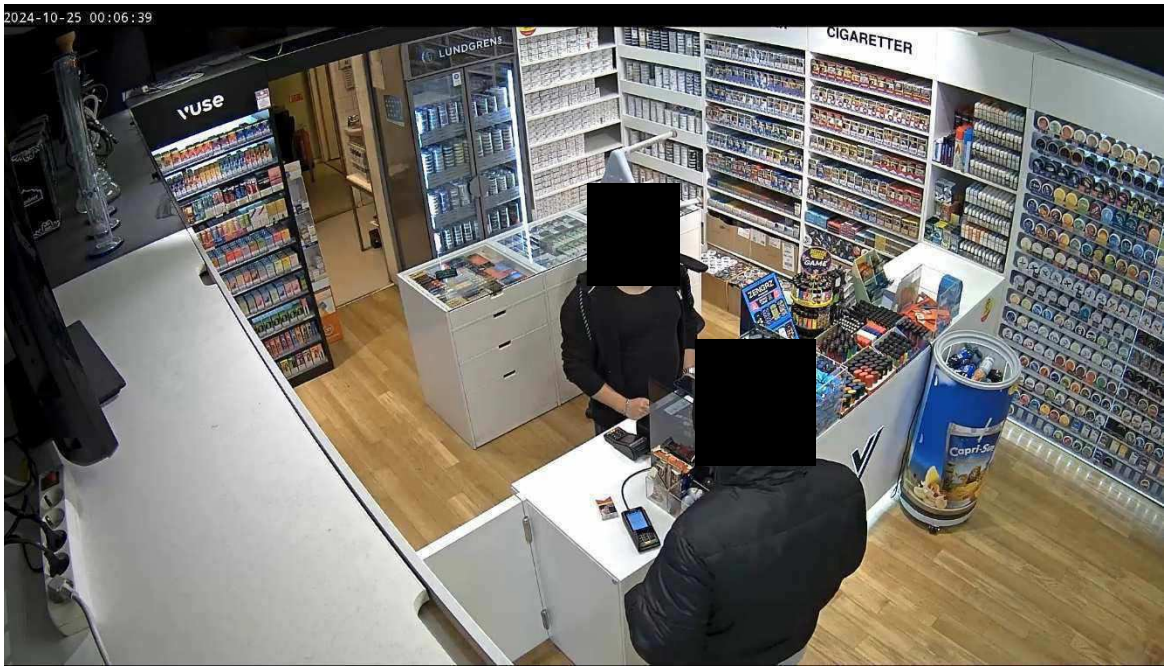

2, 00:06:39 - Filmen börjar och en svartklädd man med huvan uppe står i kassan. Det ser ut som att han köper cigaretter och att han betalar med mobiltelefonen men han blockerar vinkeln från kameran med kroppen så det går inte att se.

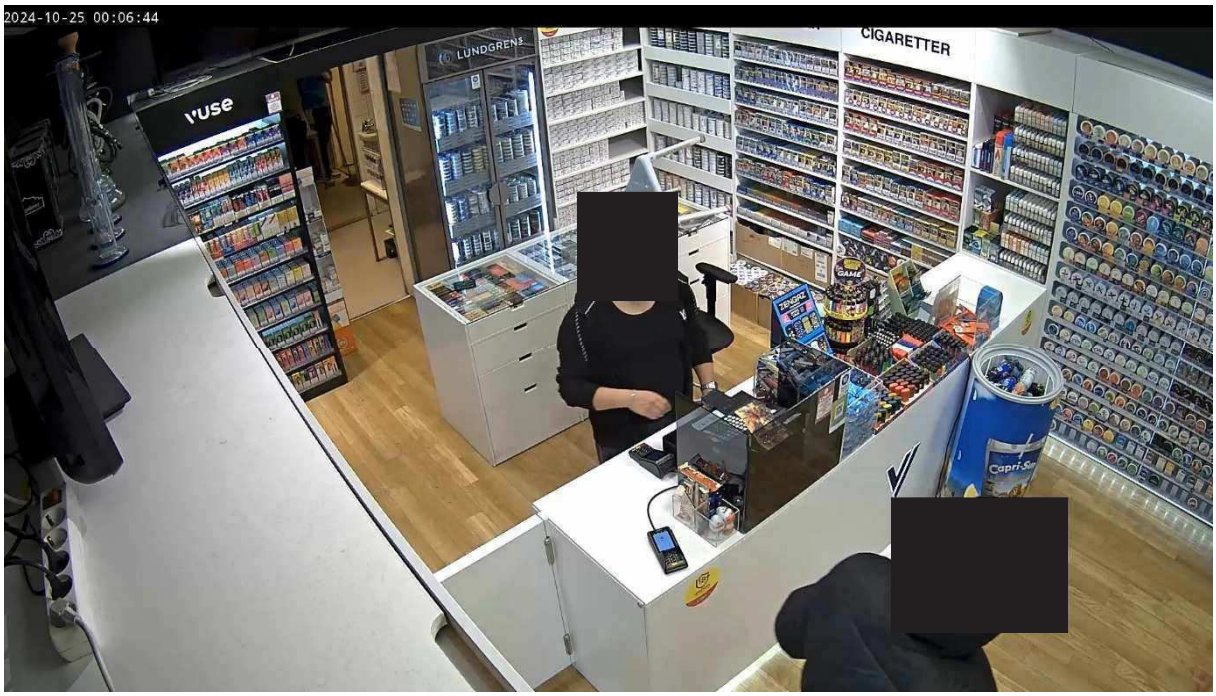

3, 00:06:44 - Den svartklädda kunden lämnar butiken. Kundens ansikte syns aldrig i bild.

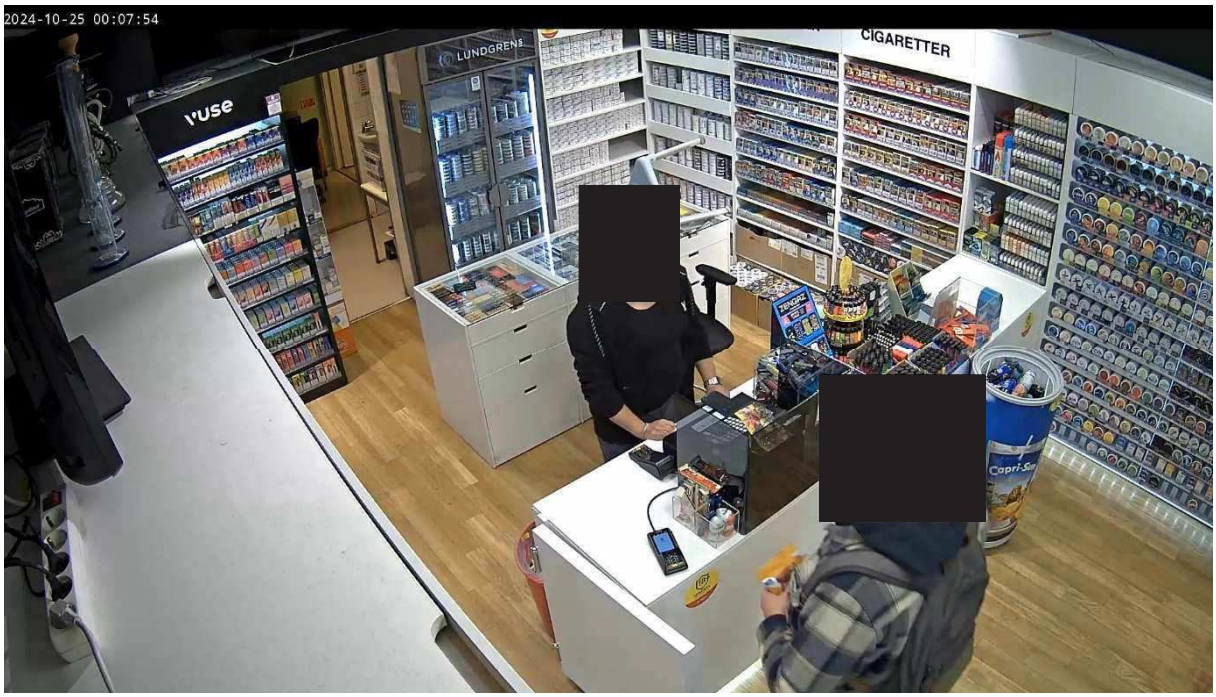

4, 00:07:54 – Kund med rutig gråaktiga jacka kommer in i bilden. Mannen har långt blont hår som är uppsatt och skägg. Mannen har en grå ryggsäck. Mannen köper en påse med oklart innehåll, en tändare och vad som ser ut att vara cigaretter. Mannen betalar med sin mobiltelefon.

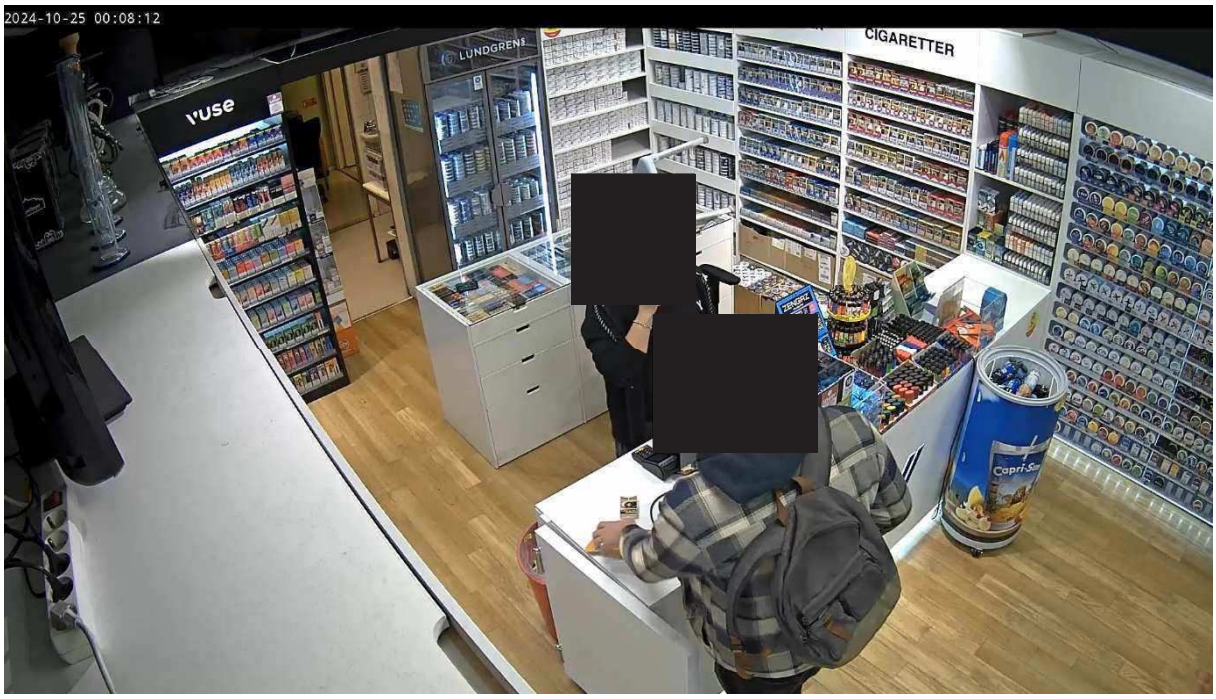

5, 00:08:12 - Mannen tar sina varor och lämnar någon sekund senare. Mannens ansikte syns aldrig helt i bild.

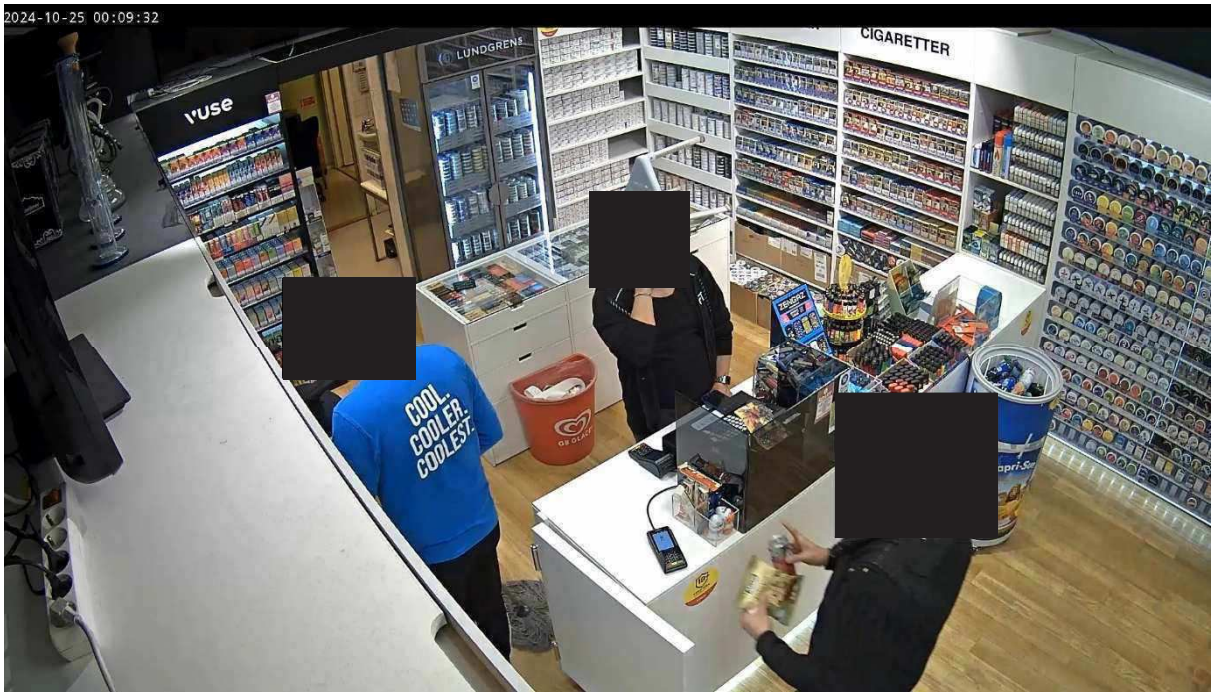

6, 00:09:32 – Man med svart jacka och orange huva uppe kommer in i bild. Mannen köper en påse med oklart innehåll och en dricka. Mannen betalar kontant.

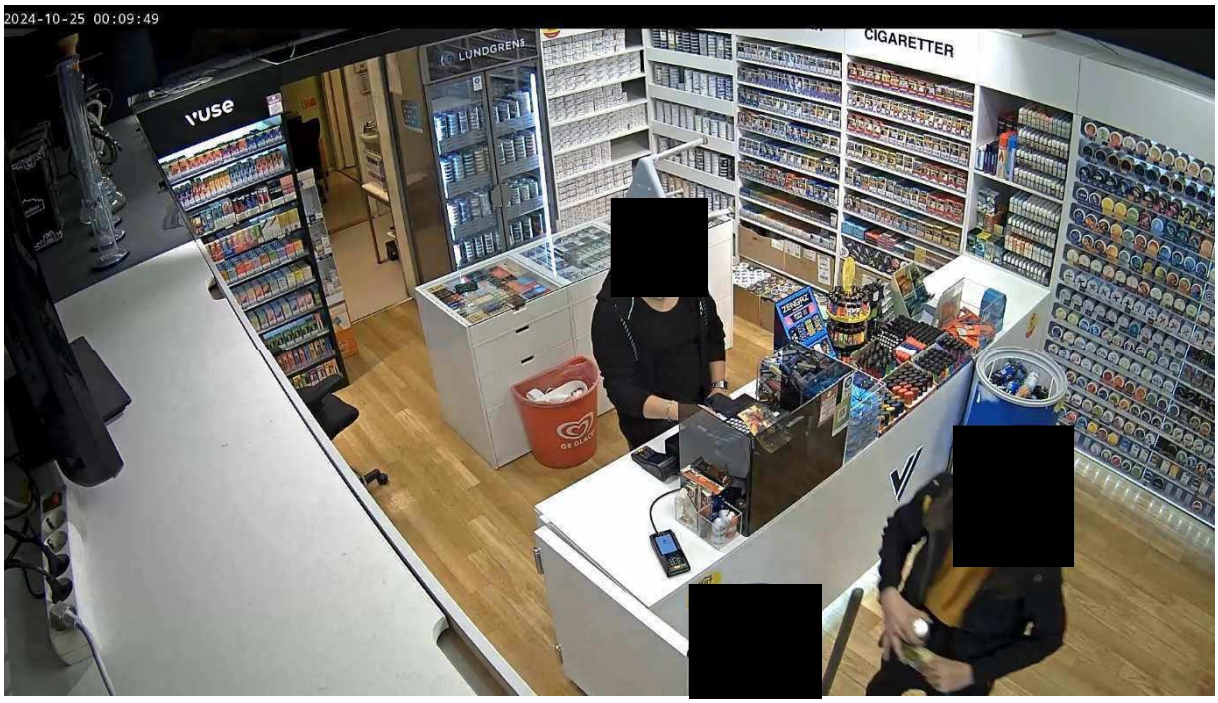

7, 00:09:49 – Mannen börjar lämna butiken och hans ansikte syns i bild.

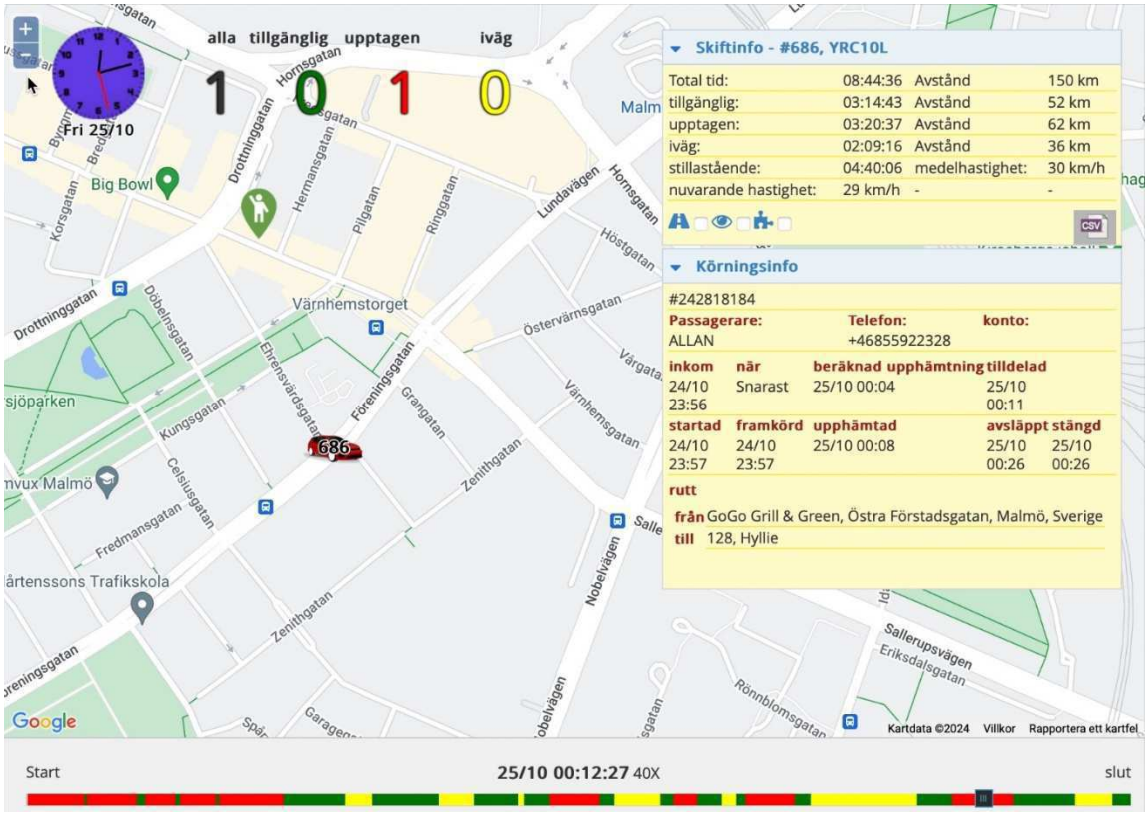

8, 00:12:27 – Taxibilen har börjat köra och har precis svängt in på Föreningsgatan.

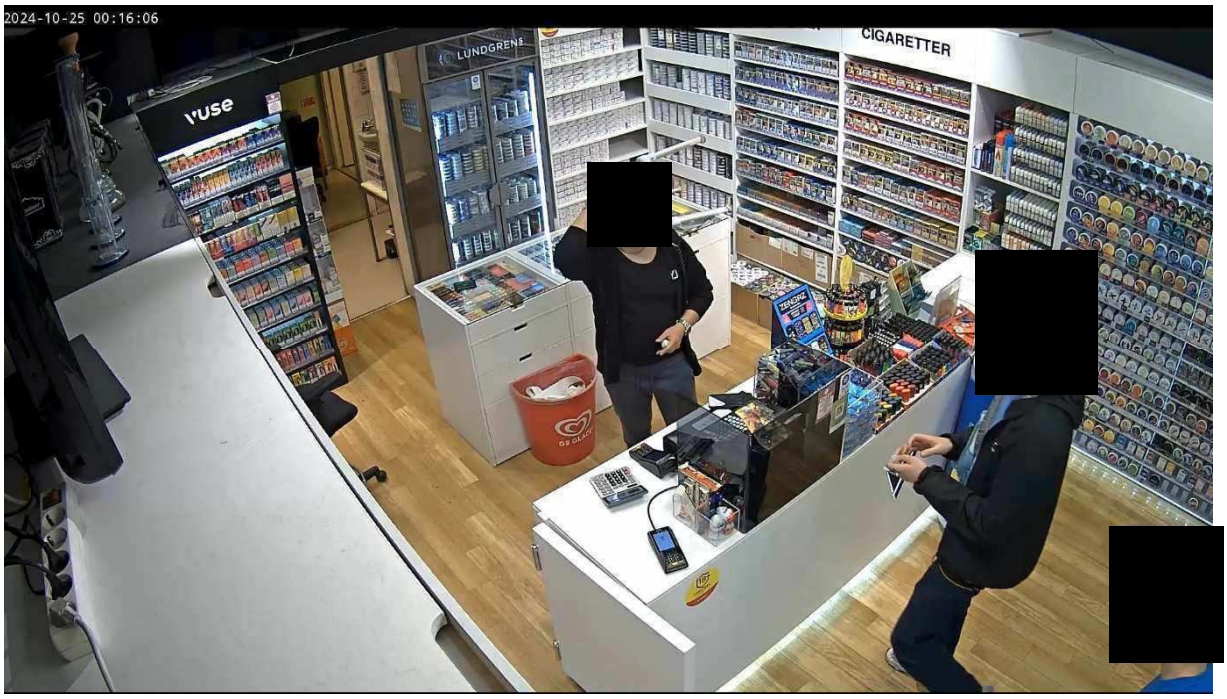

9, 00:16:06 – Svartklädd man med kort blont hår kommer in i butiken. Mannen handlar cigaretter och betalar med mobiltelefon. Mannen har en tatuering i nacken.

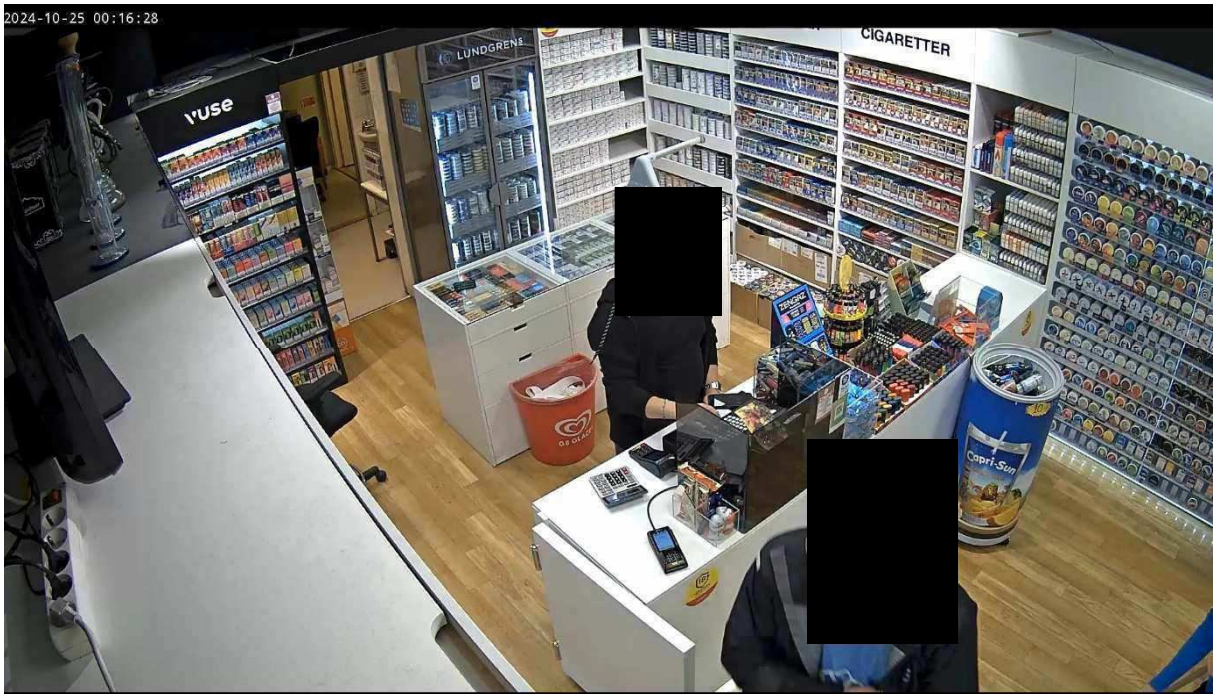

10, 00:16:28 – Mannen börjar lämna butiken.

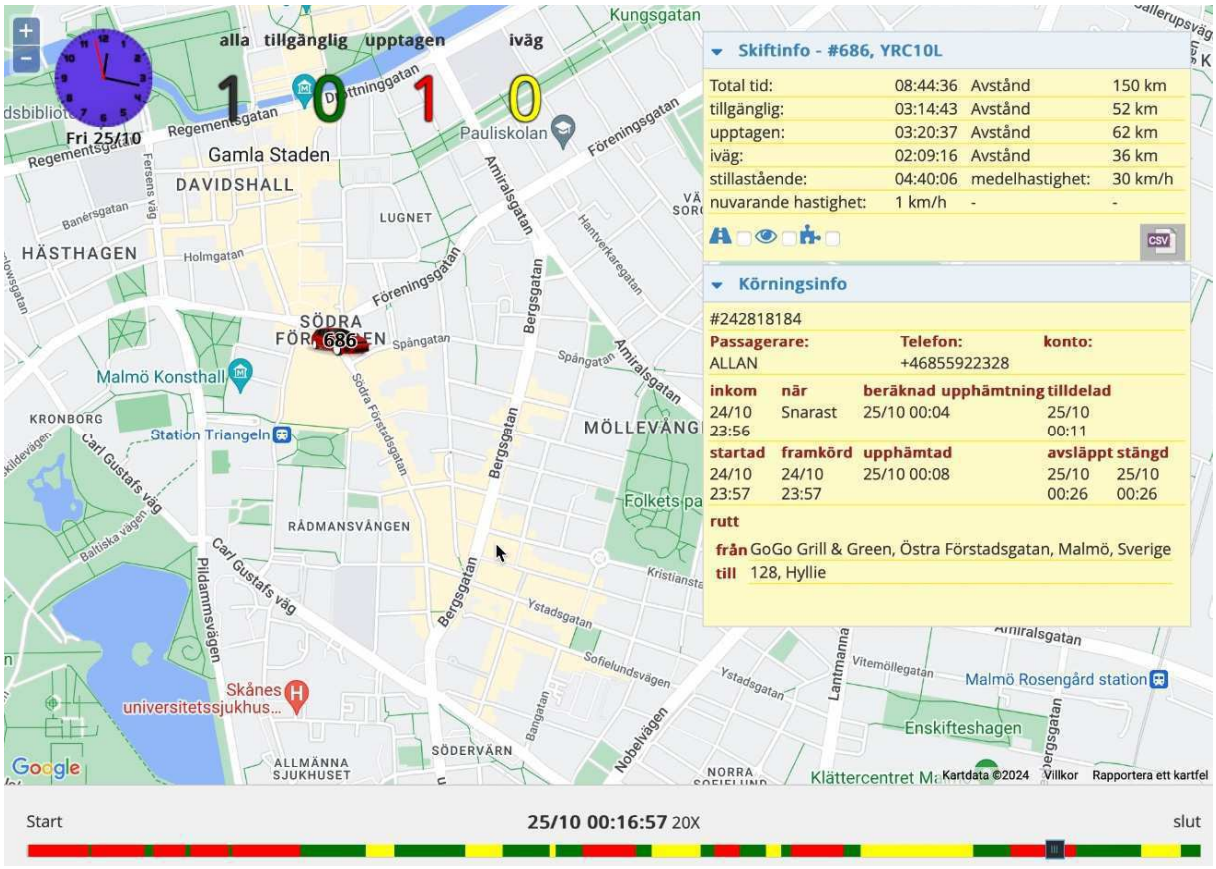

11, 00:16:57 – Taxibilen har kört längs Föreningsgatan och har nu svängt in på Södra Förstadsgatan. Taxibilen står i princip stilla utanför Silwers Tobak (jämfört med kartbild över Silwerstobak på hitta.se).



12, 00:17:15 – Svartklädd man med grå tröja kommer in i butiken. Mannen handlar två drickor och cigaretter. Mannen betalar med mobiltelefon.

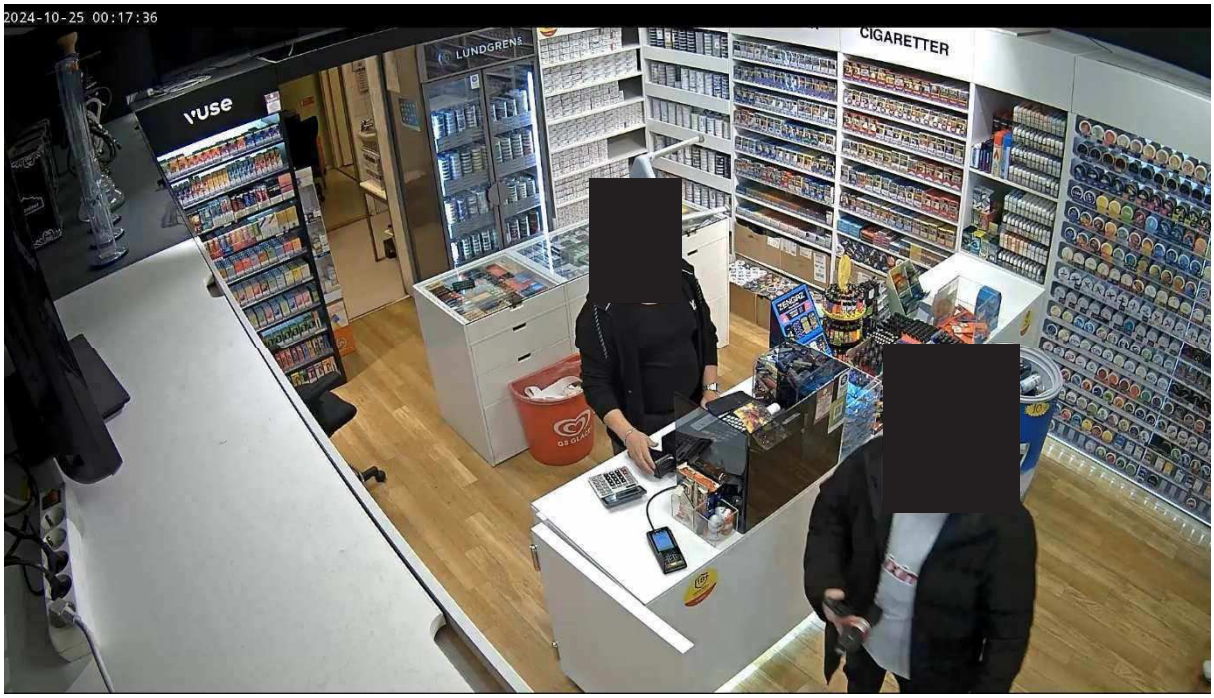

13, 00:17:36 – Mannen lämnar butiken.

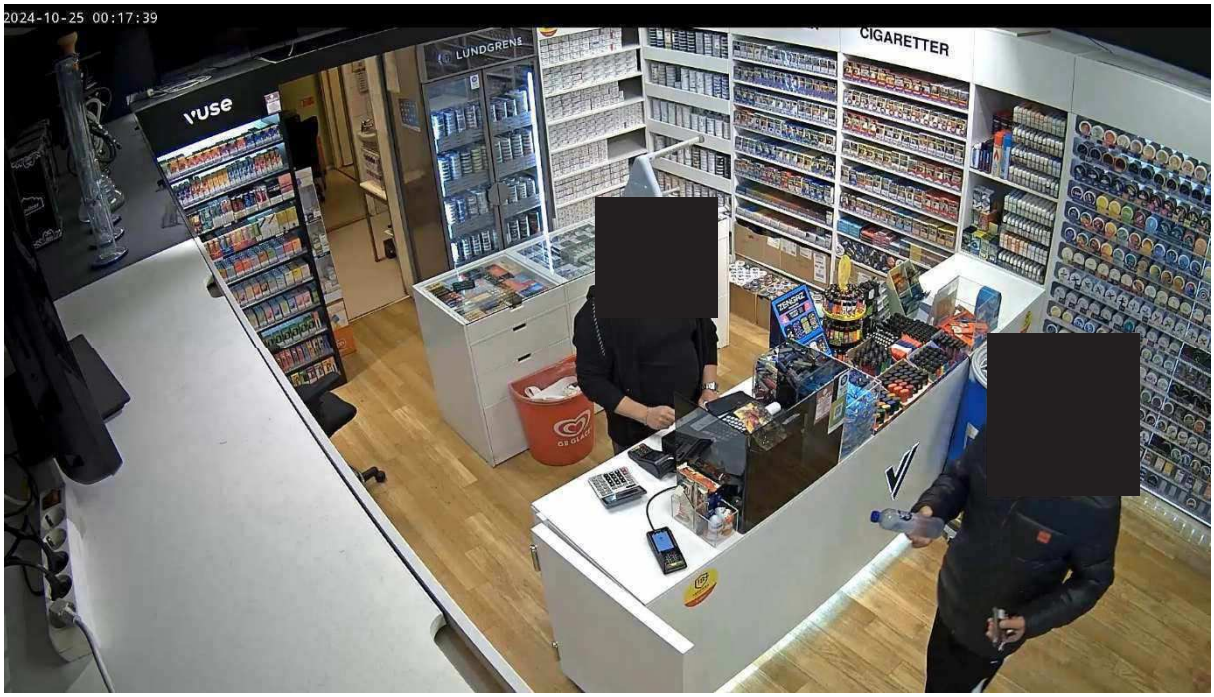

14, 00:17:39 – Svartklädd man med Adidas liknande byxor och kort hår kommer in i bild.

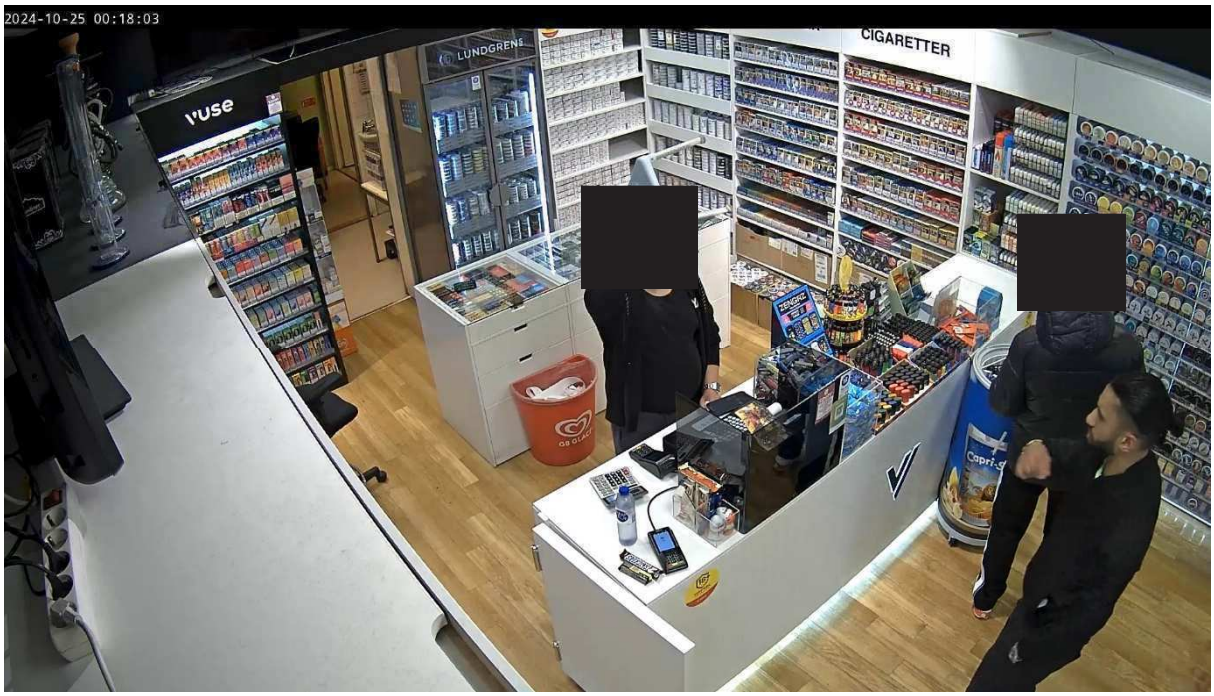

15, 00:18:03 – Misstänkt Omar syns för första gången i bilden. Omar säger något till han som står i kassan och några sekunder senare lämnar Omar bilden igen.

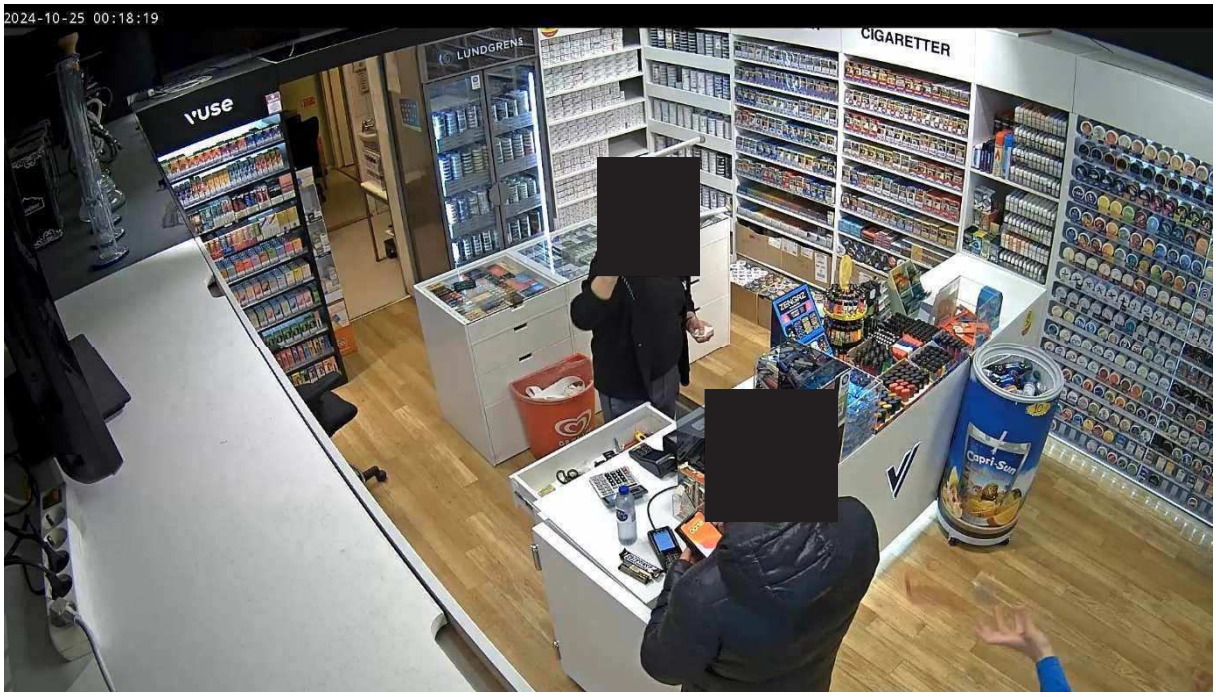

16, 00:18:19 – Den svartklädda mannen med Adidasliknande byxor förbereder sig att betala för en dricka och choklad, han ser ut att betala med sin mobiltelefon men det är svårt att se. Mannen i kassan tar en nyckel ur en låda och kastar den till den andra personalen som tar emot den i sin hand. Bara handen syns i bilden men man ser att den som fångar nyckeln har blå tröja vilket den andra personalen har.

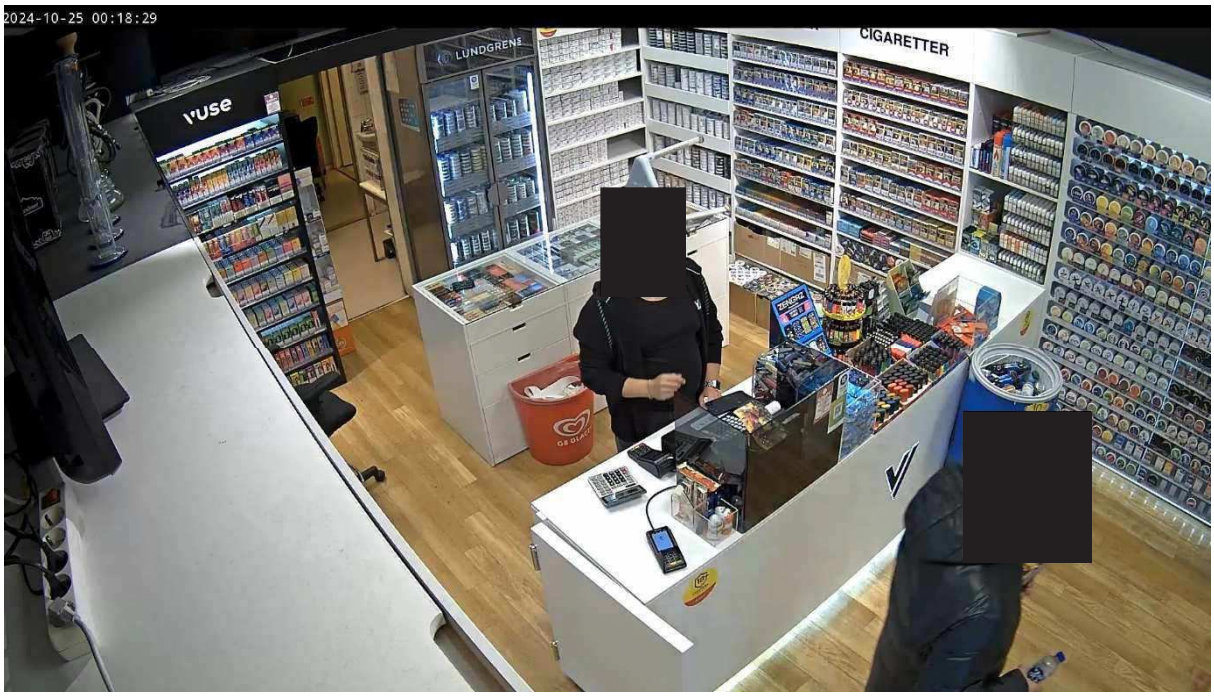

17, 00:18:29 – Den svartklädda mannen med Adidasliknande byxor lämnar.

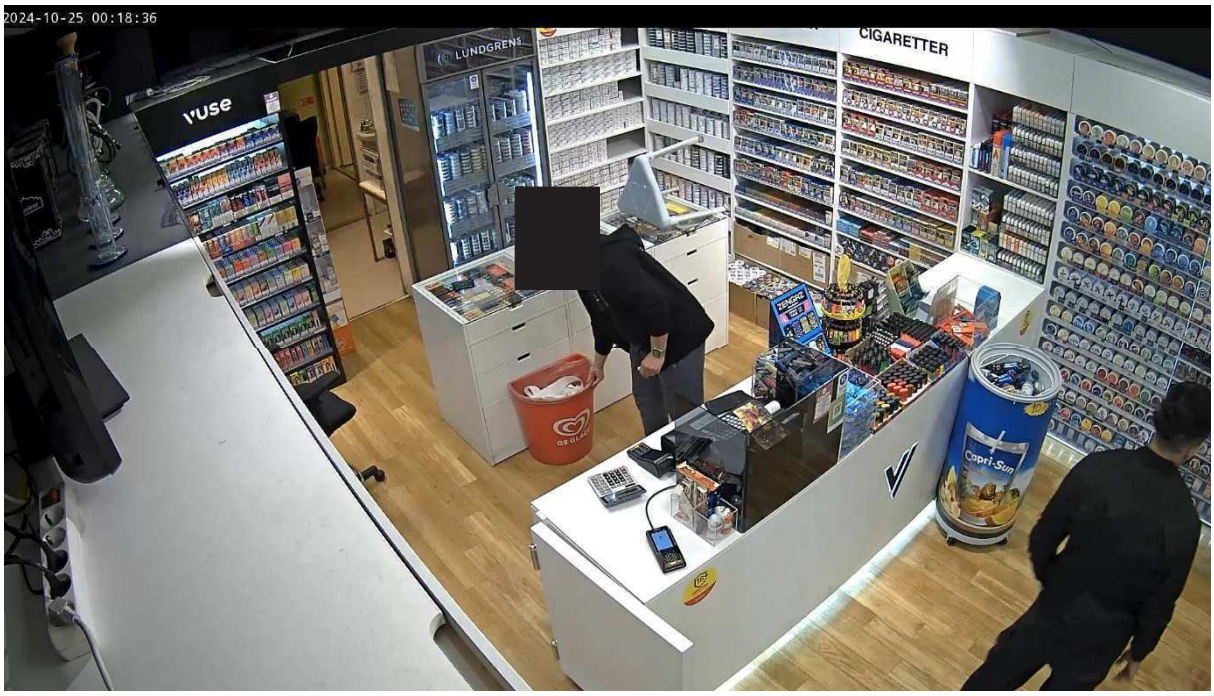

18, 00:18:36 – Misstänkt Omar är tillbaka i bild igen och syns i någon sekund sen lämnar han bilden igen.

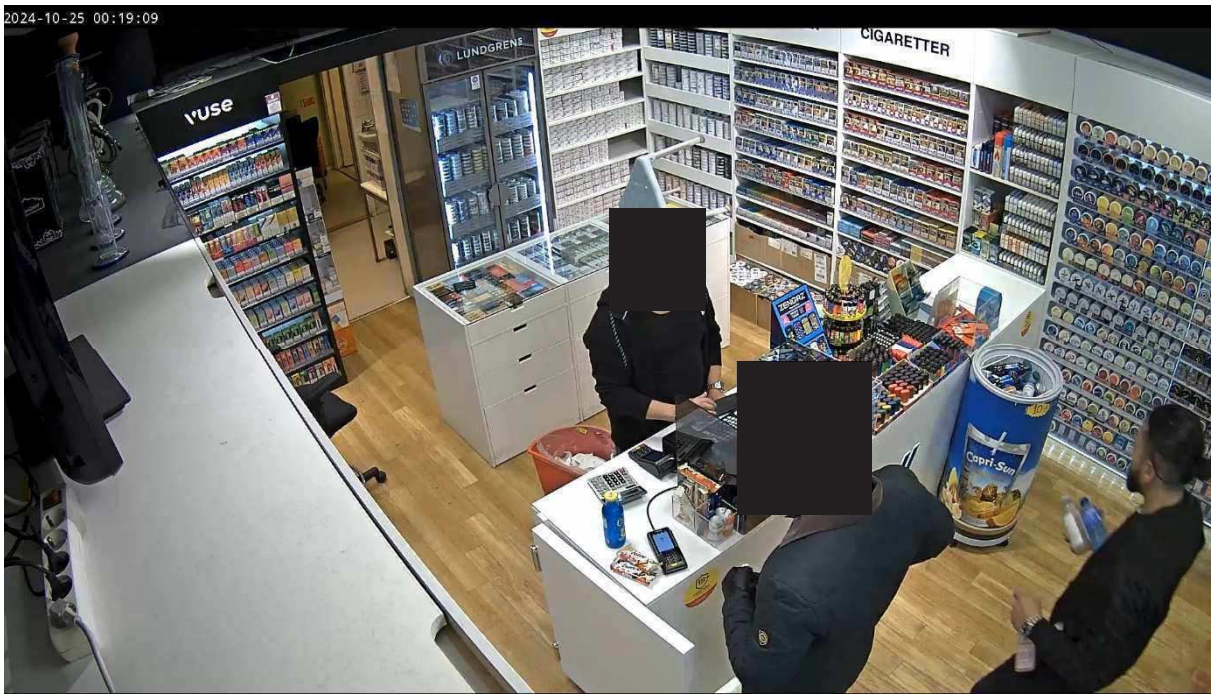

19, 00:19:09 – Mörkt klädd man kommer in i bild. Mannen går fram till kassan och lägger upp en dricka och vad som ser ut att vara två chokladkakor på disken. Misstänkt Omar kommer in i bilden och håller tre drickor i sina händer. Den mörkt klädda mannen betalar för sina varor med mobiltelefonen.

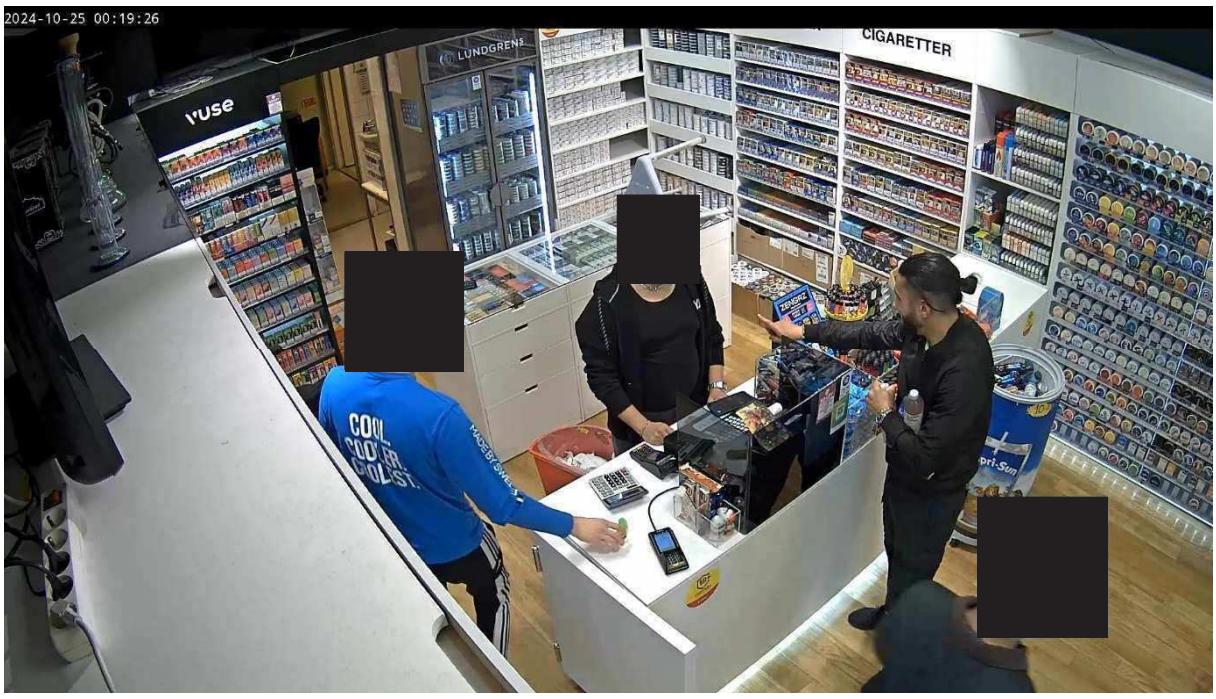

20, 00:19:26 – Den mörkt klädda mannen lämnar och misstänkt Omar syns fortfarande i bild. Omar pekar på något bakom disken.

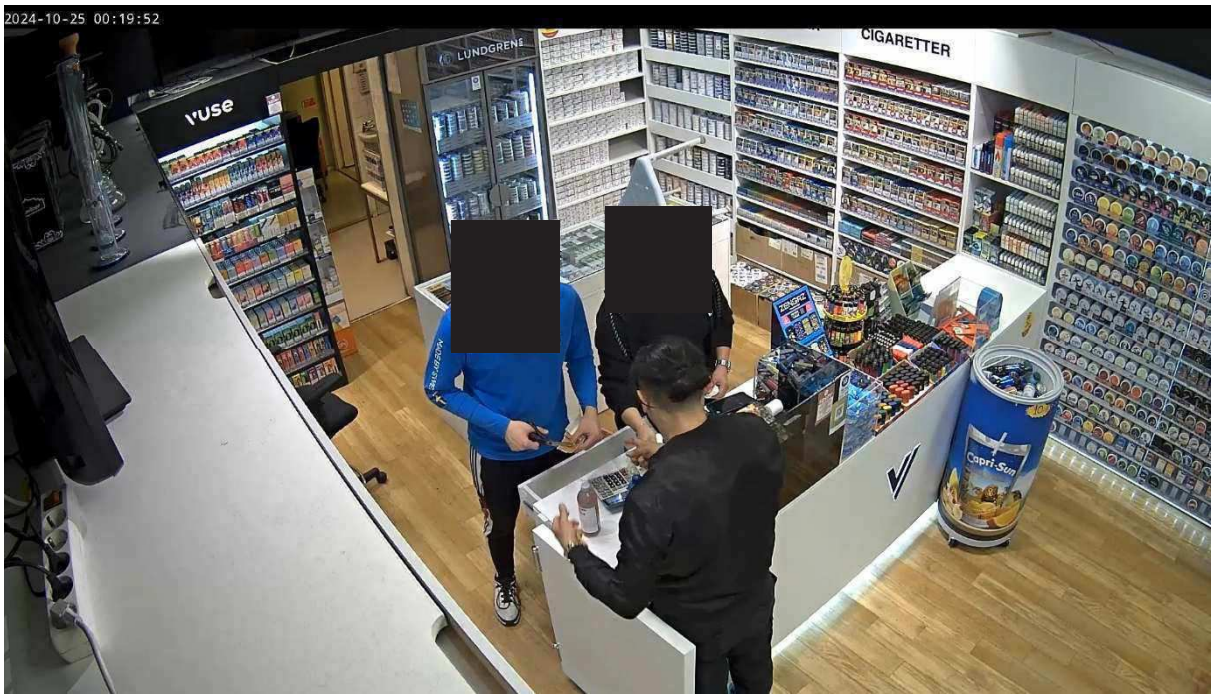

21, 00:19:52 – Efter att ha gått runt lite i butiken så är misstänkt Omar framme vid kassan igen och har ställt tre drickor på disken. Personalen klipper ett plåster till Omar som han sätter på sitt högra pekfinger.

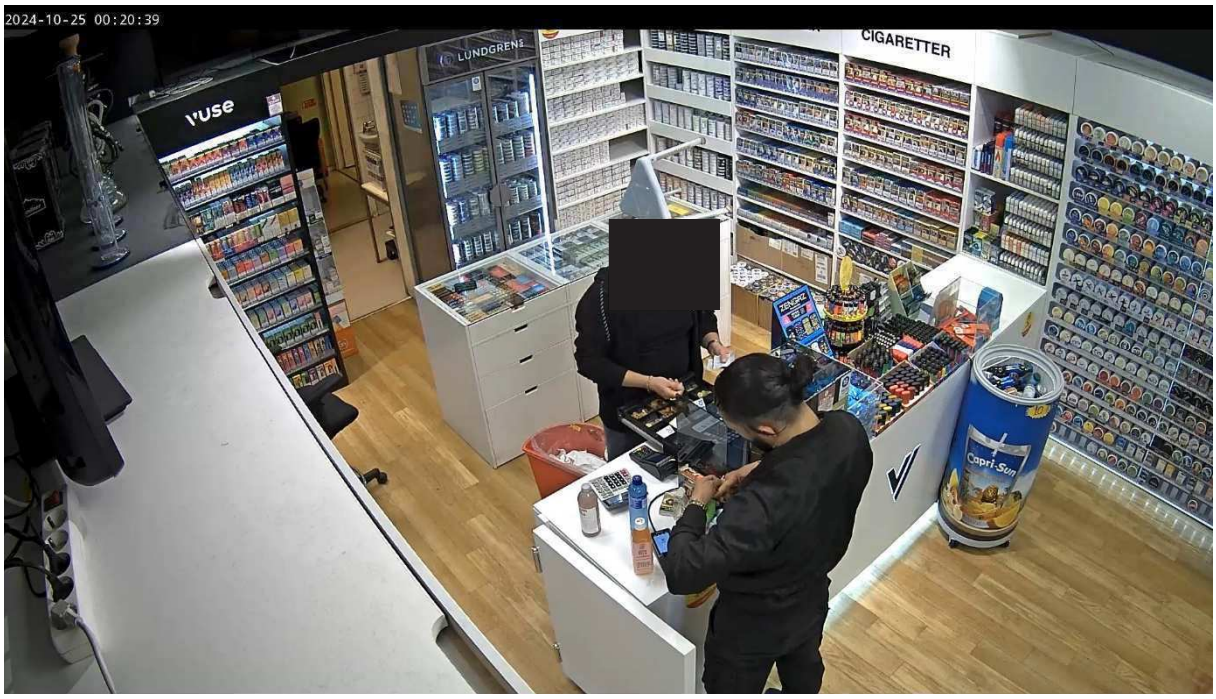

22, 00:20:39 – Misstänkt Omar håller på en stund med plåstret. Drickorna syns på disken.

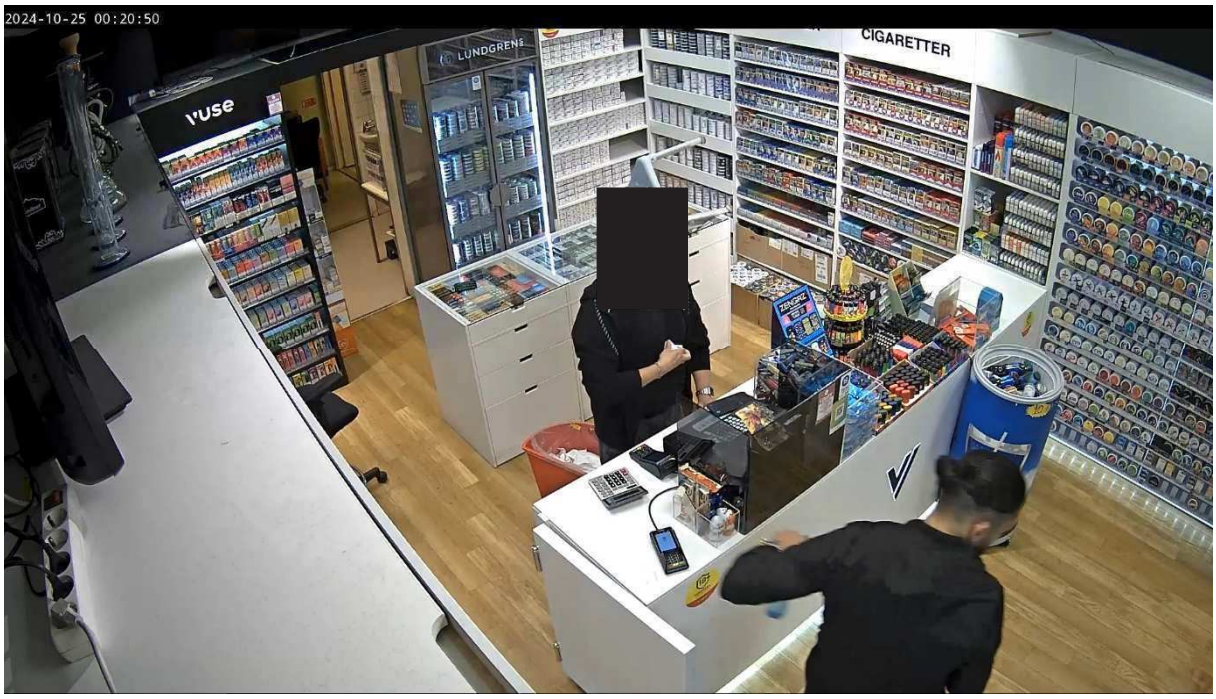

23, 00:20:50 – Misstänkt Omar köper de tre drickorna och betalar kontant. Han köper även ett annat föremål och det är oklart vad. Omar har tagit upp drickorna och det andra föremålet och är på väg att lämna. Klockan 00:20:52 försvinner Omar ur bild och ses inte igen efter det.

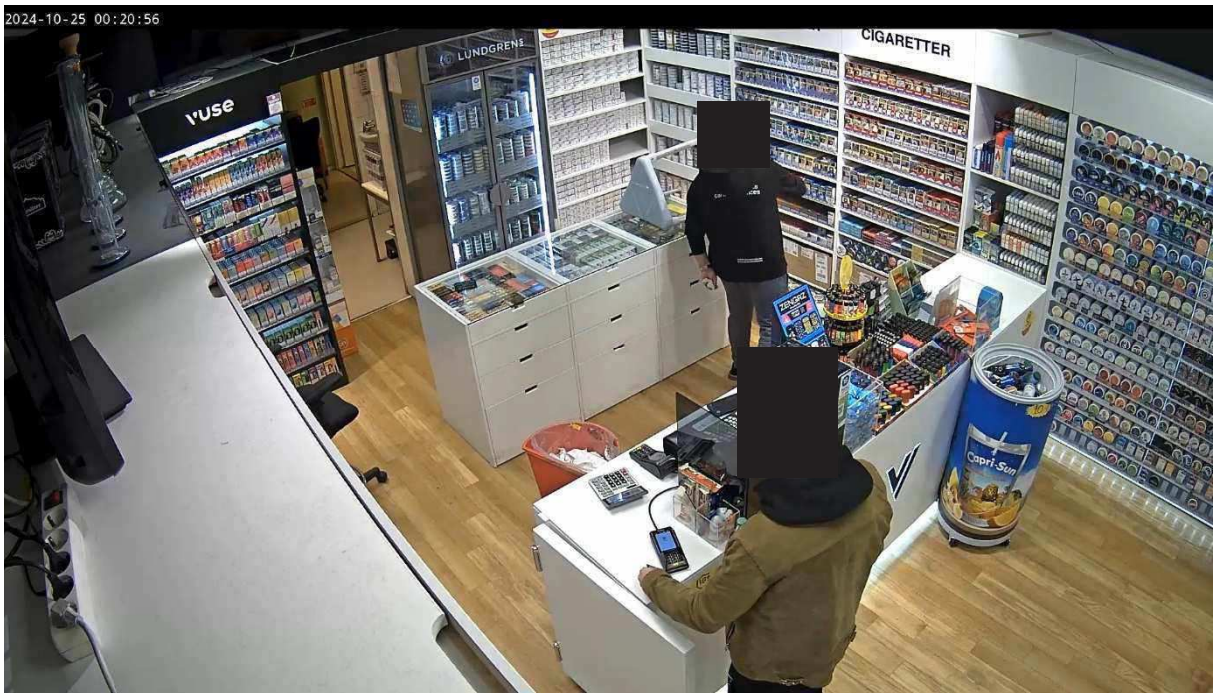

24, 00:20:56 – Man med brun jacka och mörk mössa kommer in i bild. Det ser ut som att mannen ska köpa cigaretter men filmen bryts.

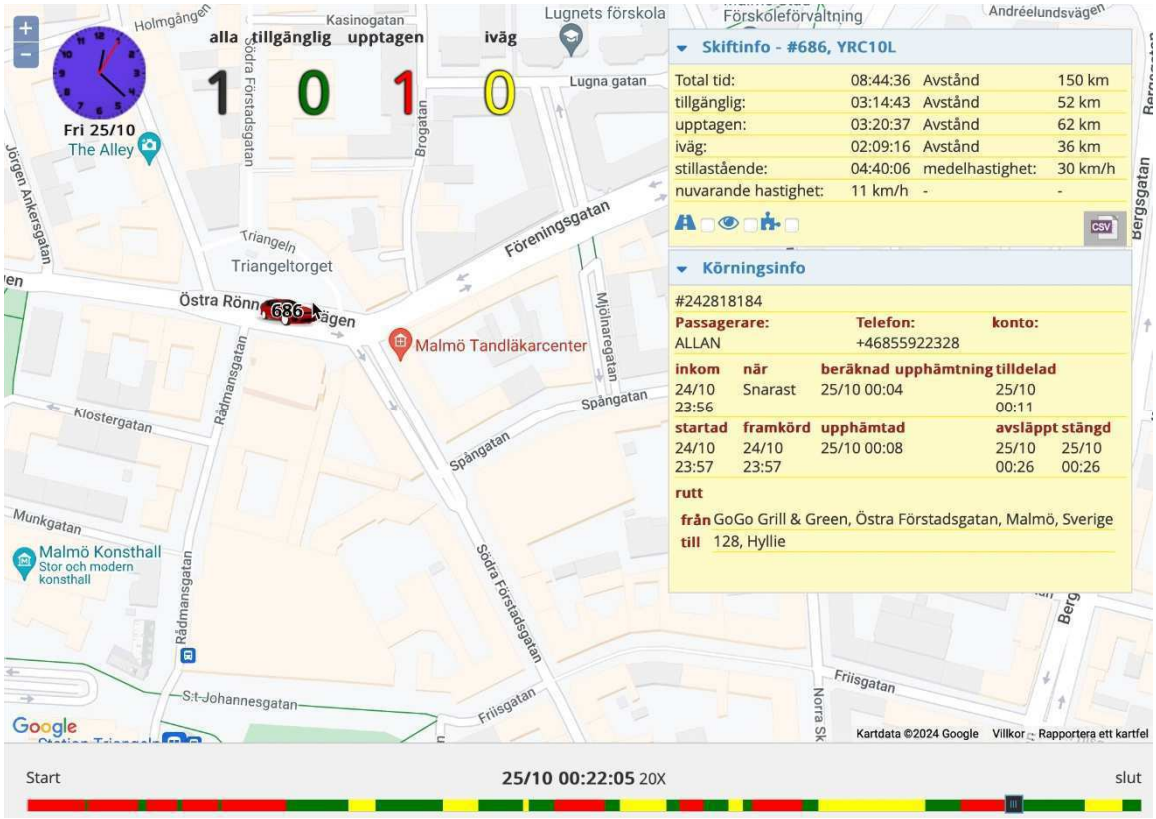

25, 00:22:05 – Taxibilen börjar köra igen och kör på Östra Rönneholmsvägen. Taxin rörde sig sakta upp mot Östra Rönneholmsvägen från det att den stannade på Södra Förstadsgatan.

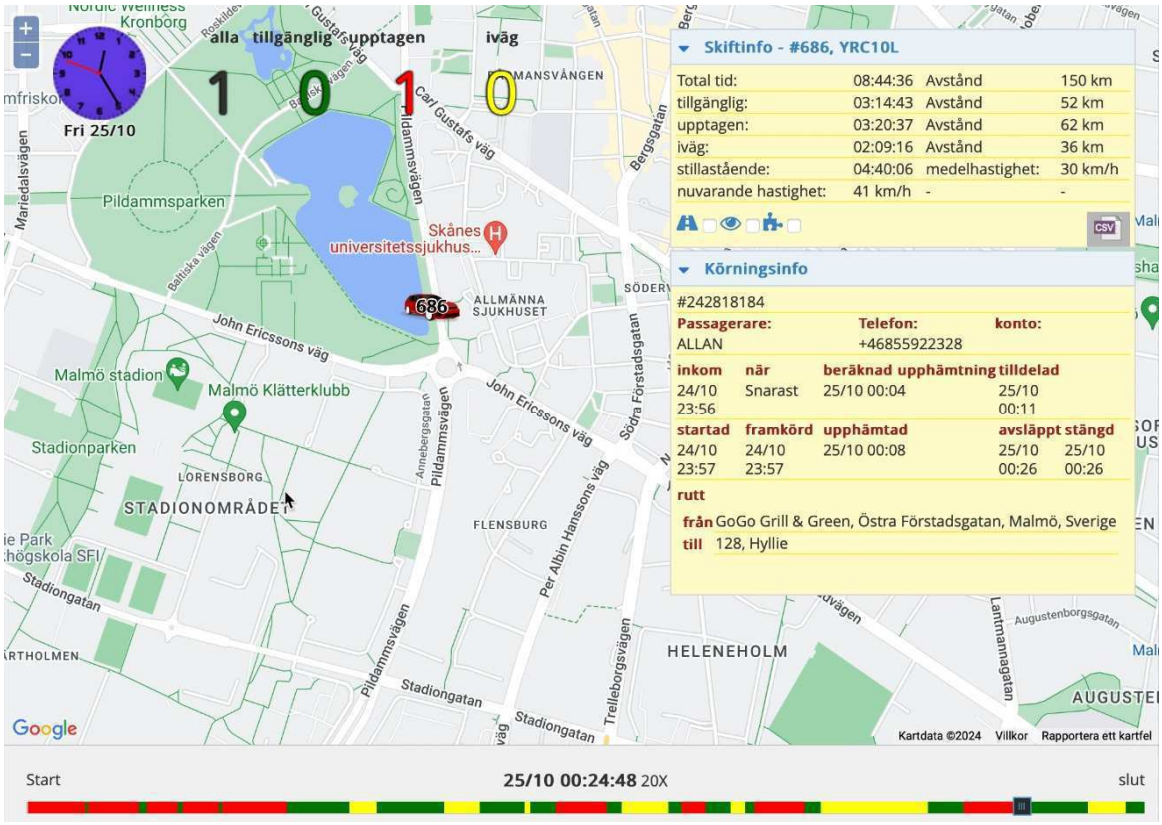

26, 00:24:48 – Taxibilen har svängt in på Pildammsvägen.

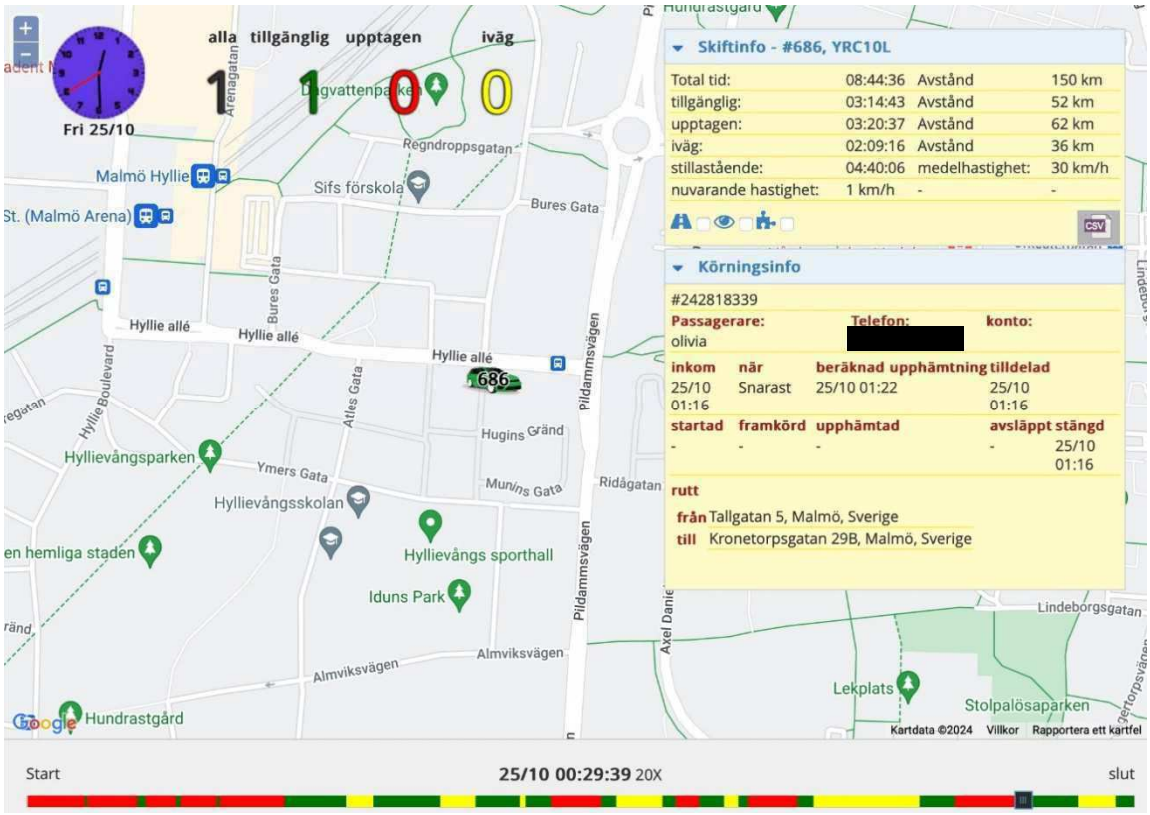

27, 00:29:39 – Taxibilen har kört på Pildammsvägen och sedan svängt av på Hyllie Allé och står nu i princip stilla vid Hyllie Vattenparksgatan.

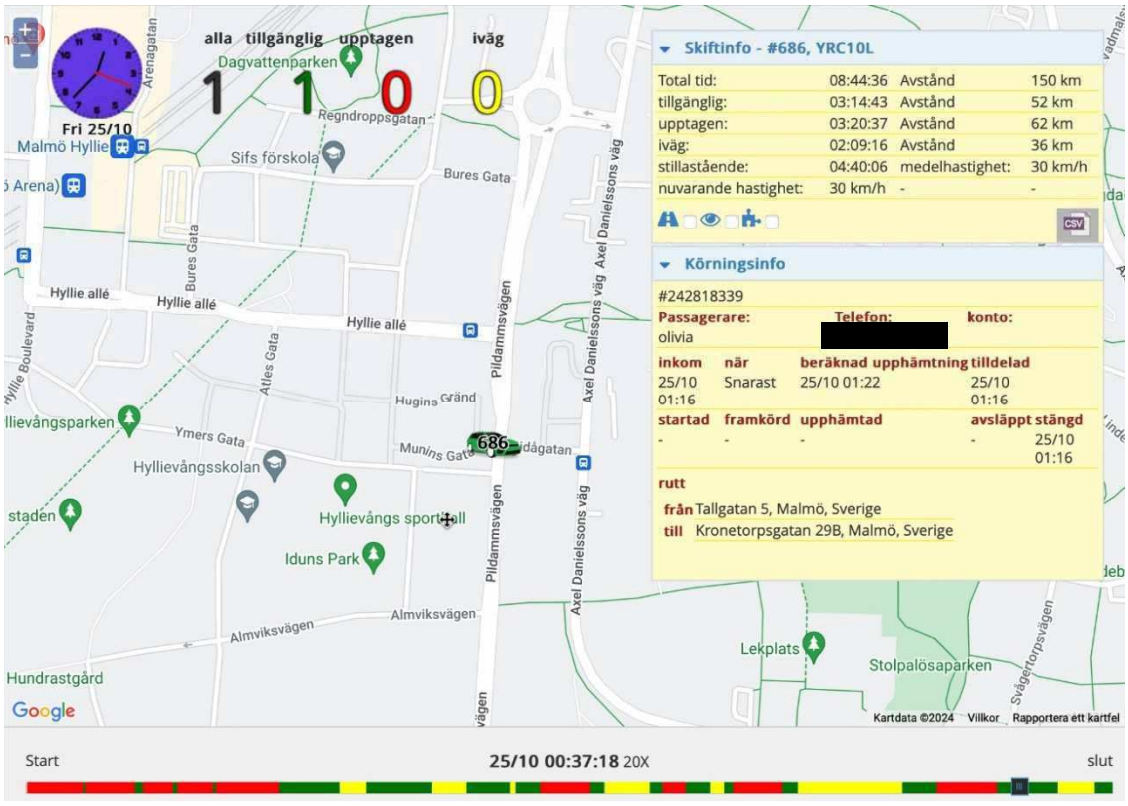

28, 00:37:18 – Taxibilen börjar köra igen och har precis kommit ut på Pildammsvägen.

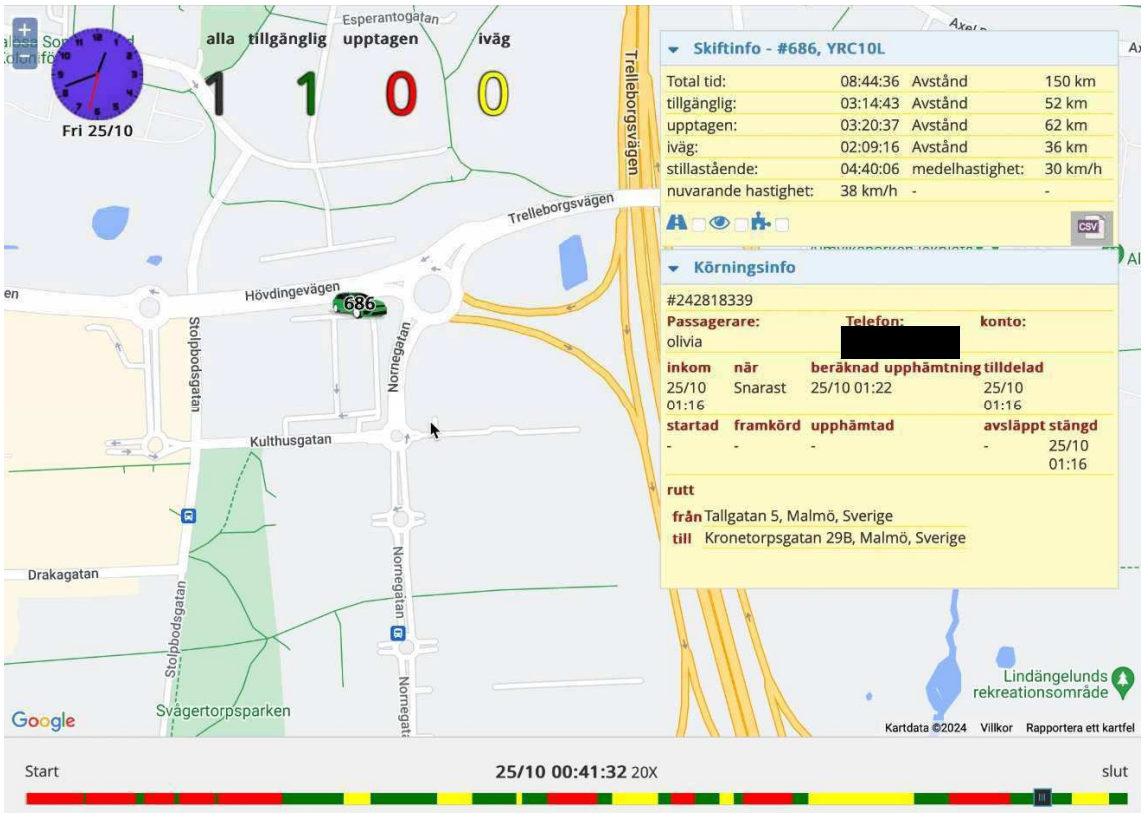

29, 00:41:32 – Taxibilen har svängt av från Pildammsvägen och är nu på Hövdingevägen.

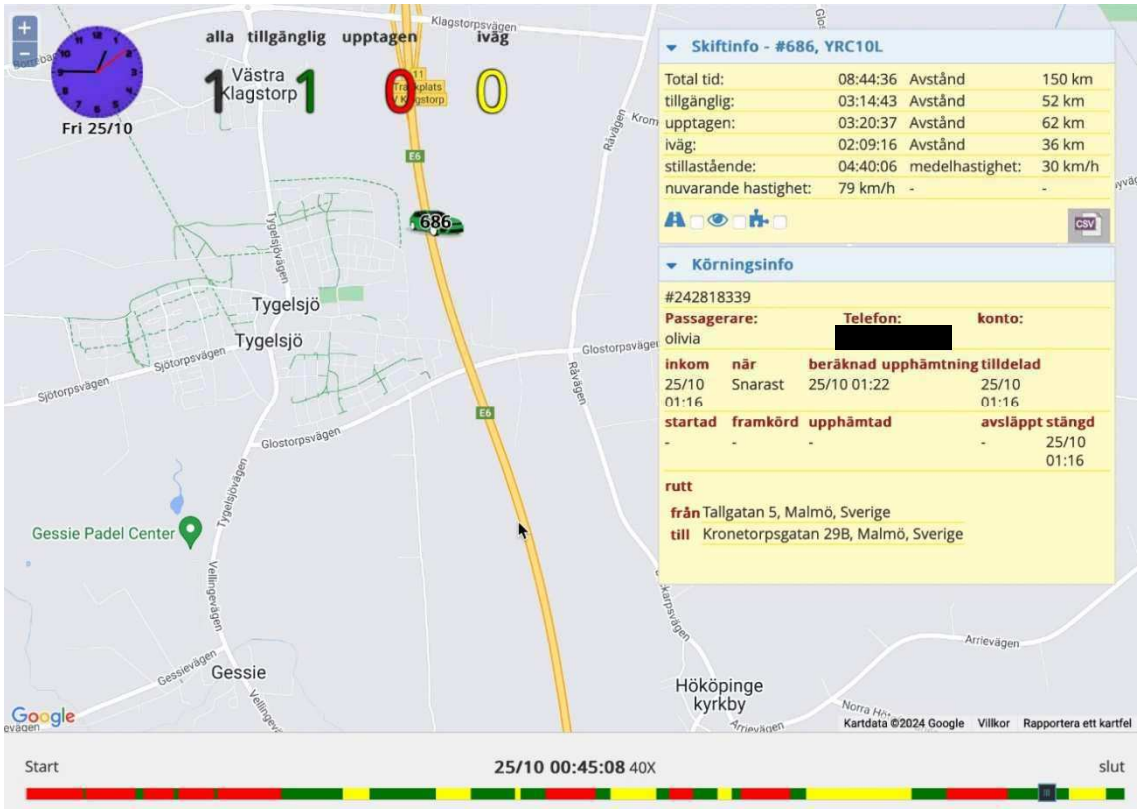

30, 00:45:08 – Taxibilen har svängt ut från Hövdingevägen till E6 och passerar Tygelsjö i riktning mot Vellinge.

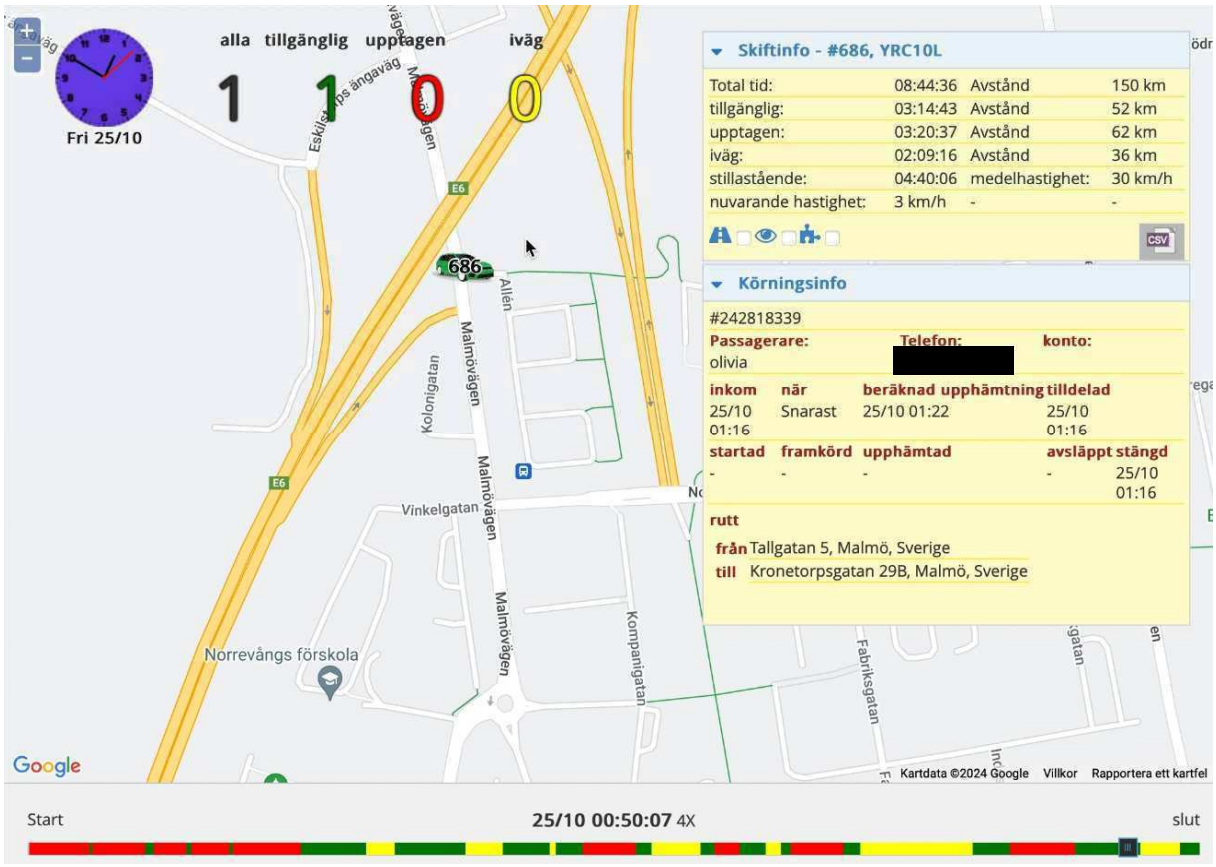

31, 00:50:07 – Taxibilen framme vid Allén Vellinge (gatan bredvid Norra Svängen 2).



32, 00:50:09 – Taxibilen syns komma i kameran (röd pil).



33, 00:50:27 – Taxibilen framme vid Norra Svängen 2.

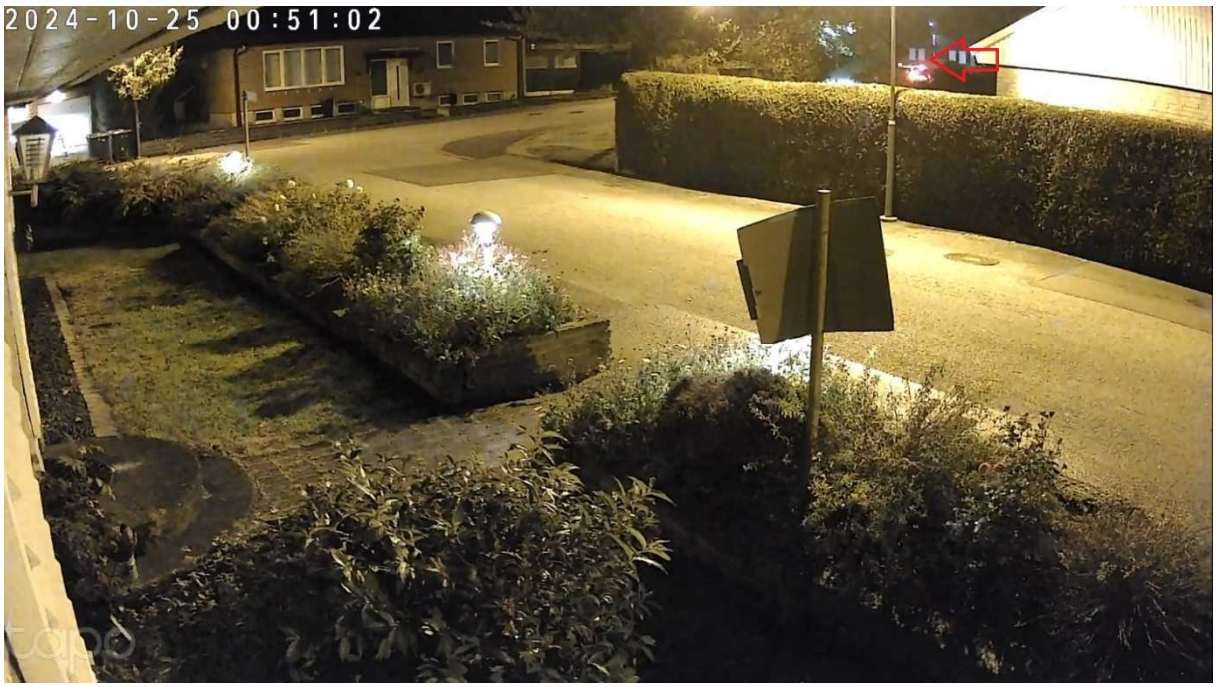

34, 00:51:02 – Taxibilen har vänt i området och parkerat en bit ifrån huset (röd pil).

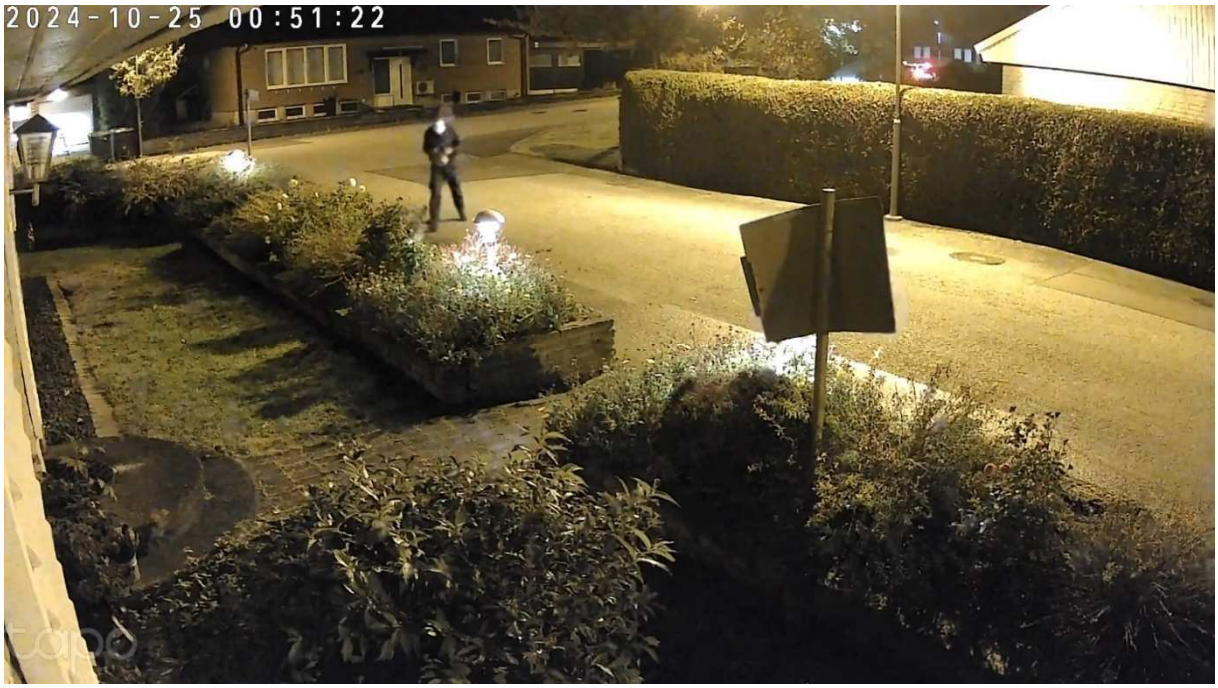

35, 00:51:22 – Gärningsmannen springer från taxibilen fram till huset.

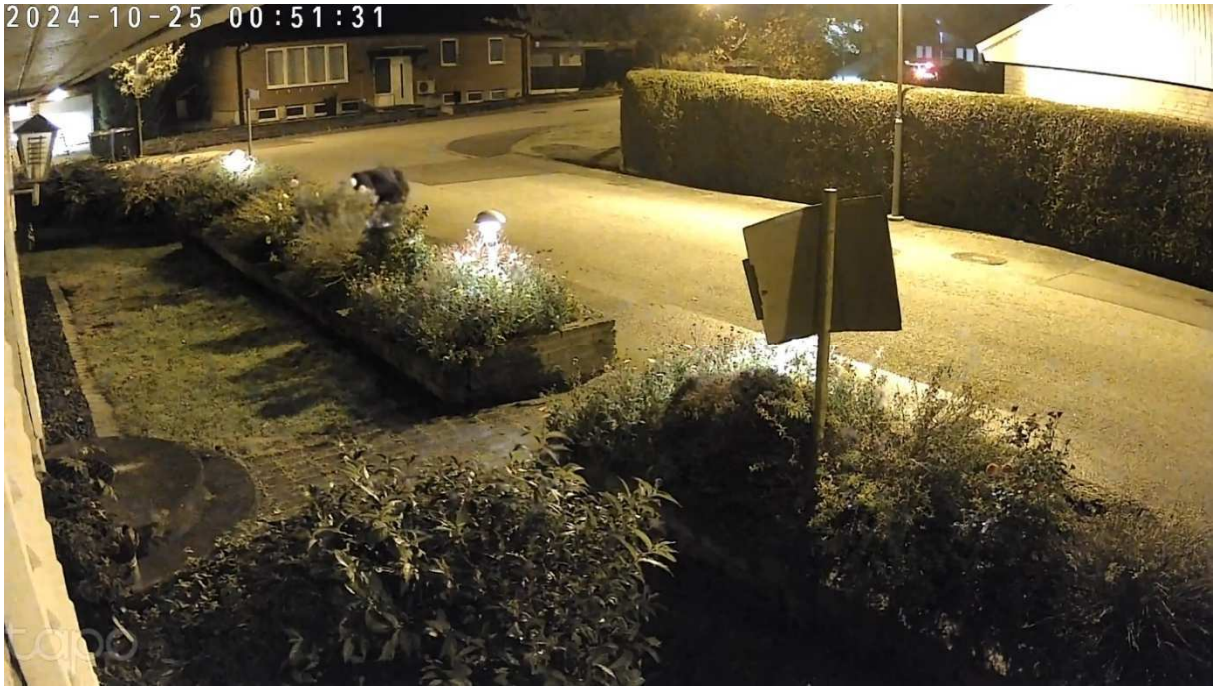

36, 00:51:31 – Gärningsmannen placerar en påse vid husets mur och gör sedan något vid påsen.

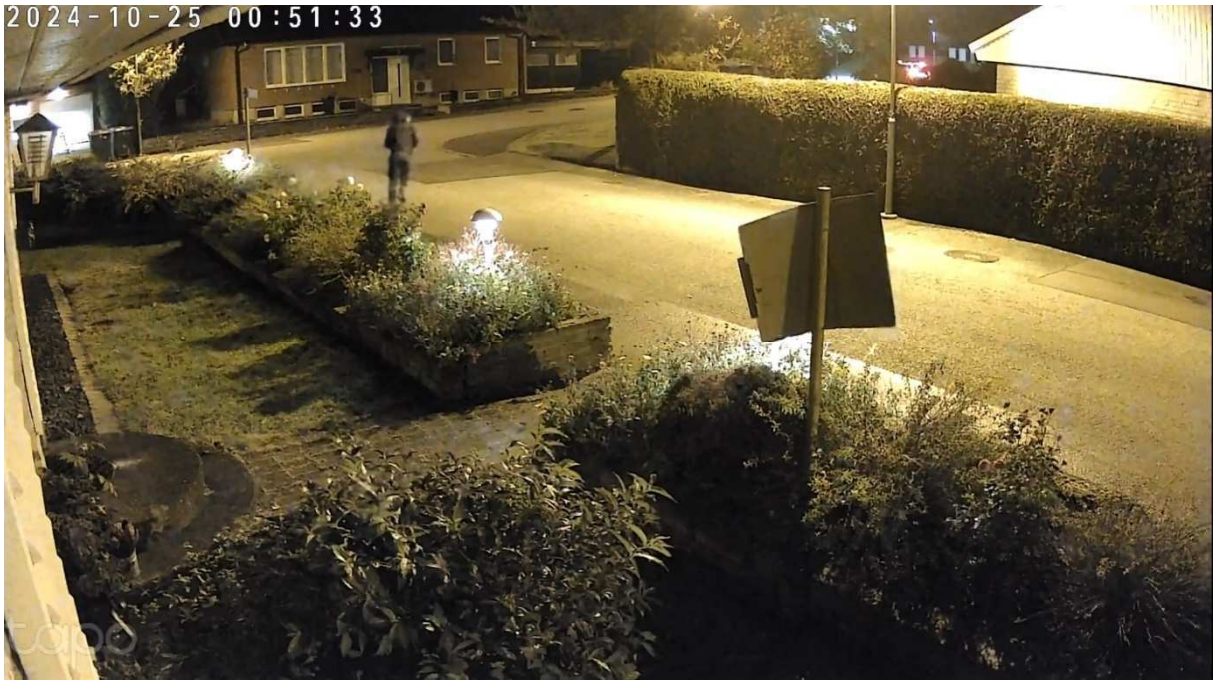

37, 00:51:33 – Gärningsmannen springer mot taxibilen.



38, 00:51:37 – Explosion 1.



39, 00:51:42 – Explosion 2.



40, 00:51:49 – Taxibilen lämnar bilden i kameran.

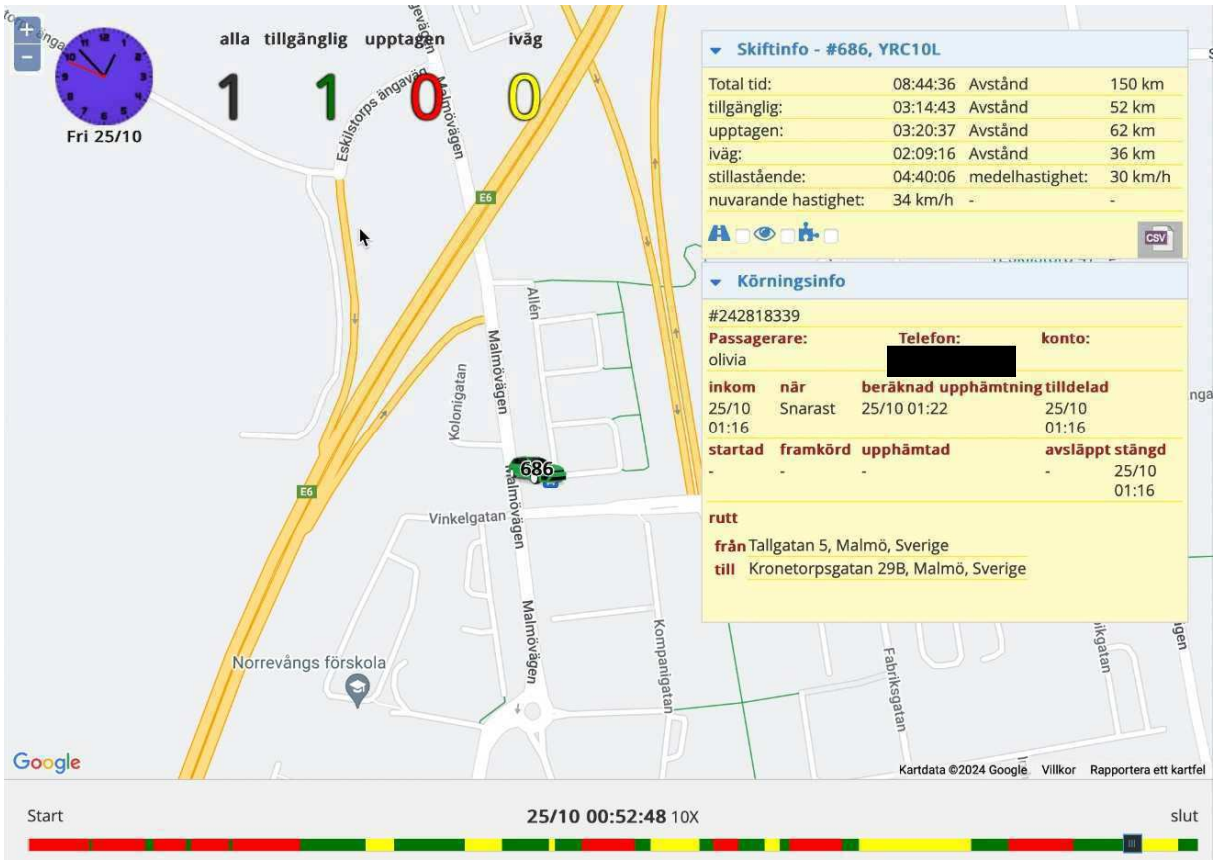

41, 00:52:48 – Taxibilen har börjat lämna Allén Vellinge för att sedan köra ut på E6 igen.

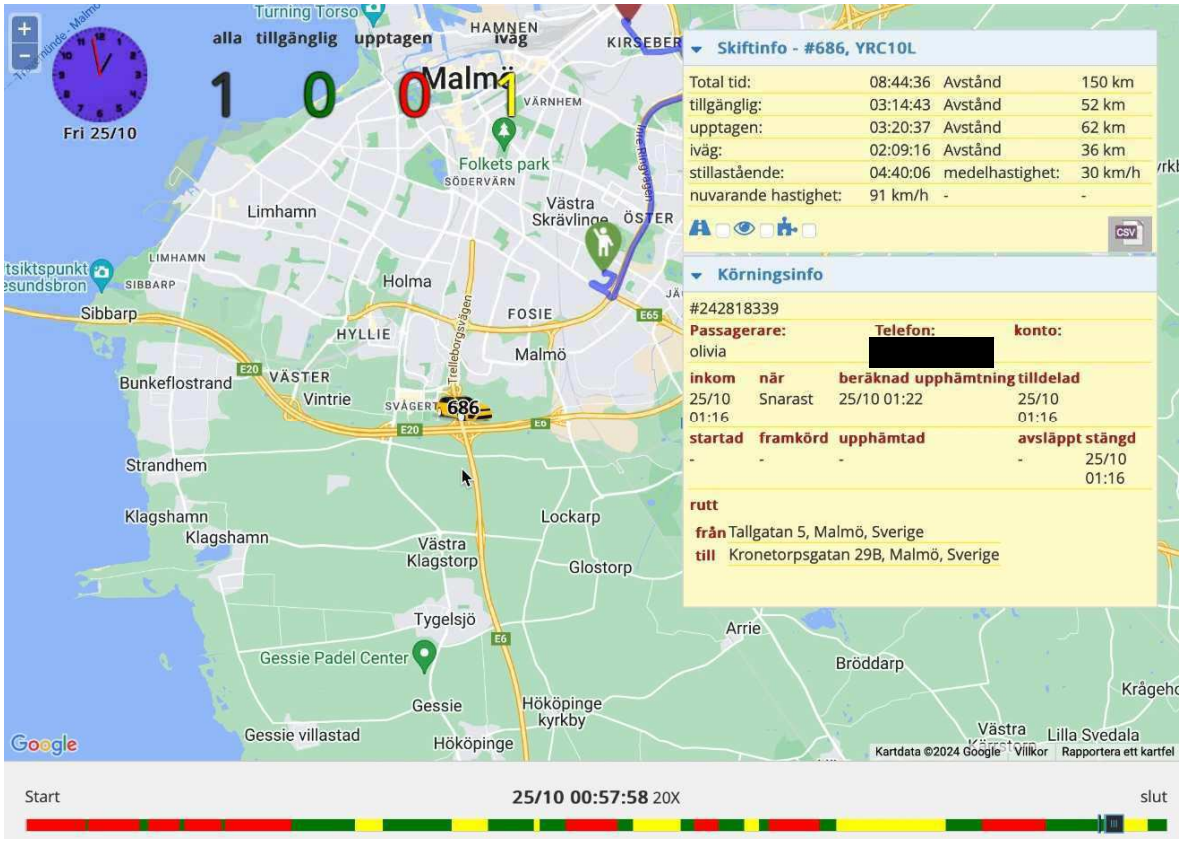

42, 00:57:58 – Taxibilen har kört på E6 och kör nu in i Malmö igen.

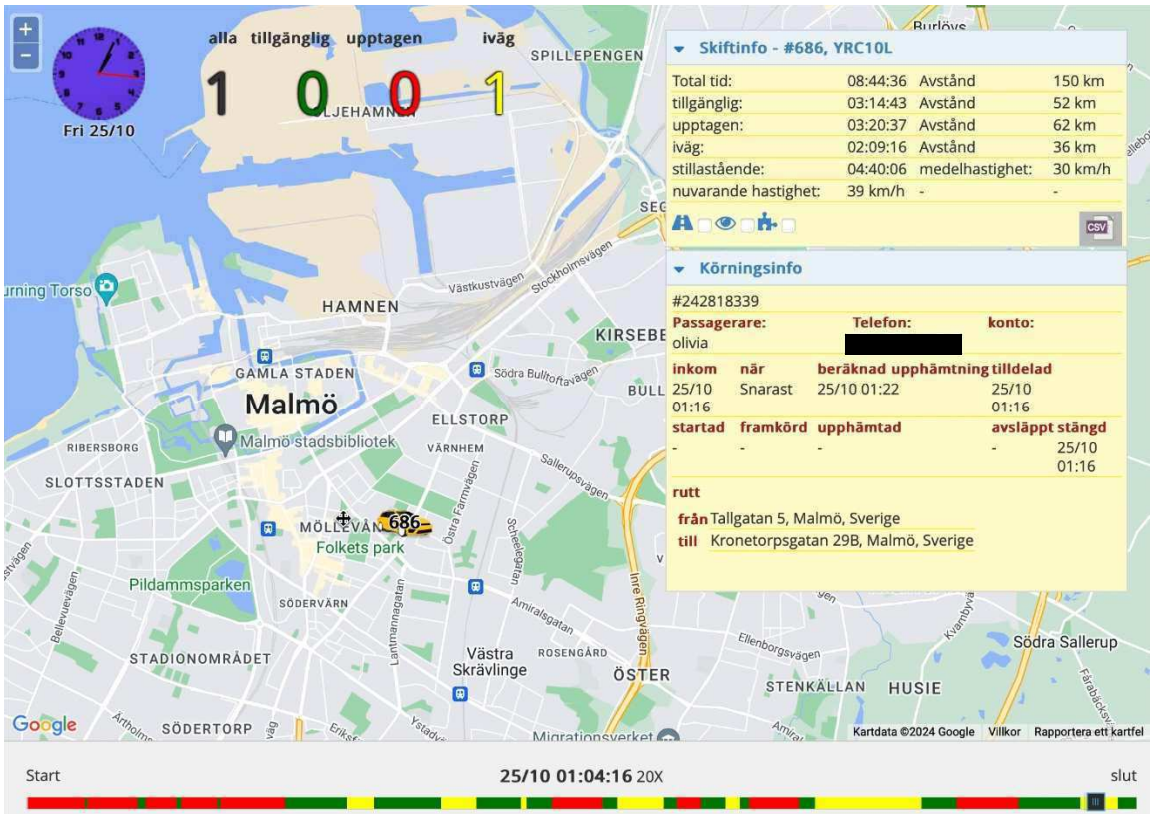

43, 01:04:16 – Taxibilen har kört in i Malmö på Trelleborgsvägen och är nu där Trelleborgsvägen bytt namn till Nobelvägen.

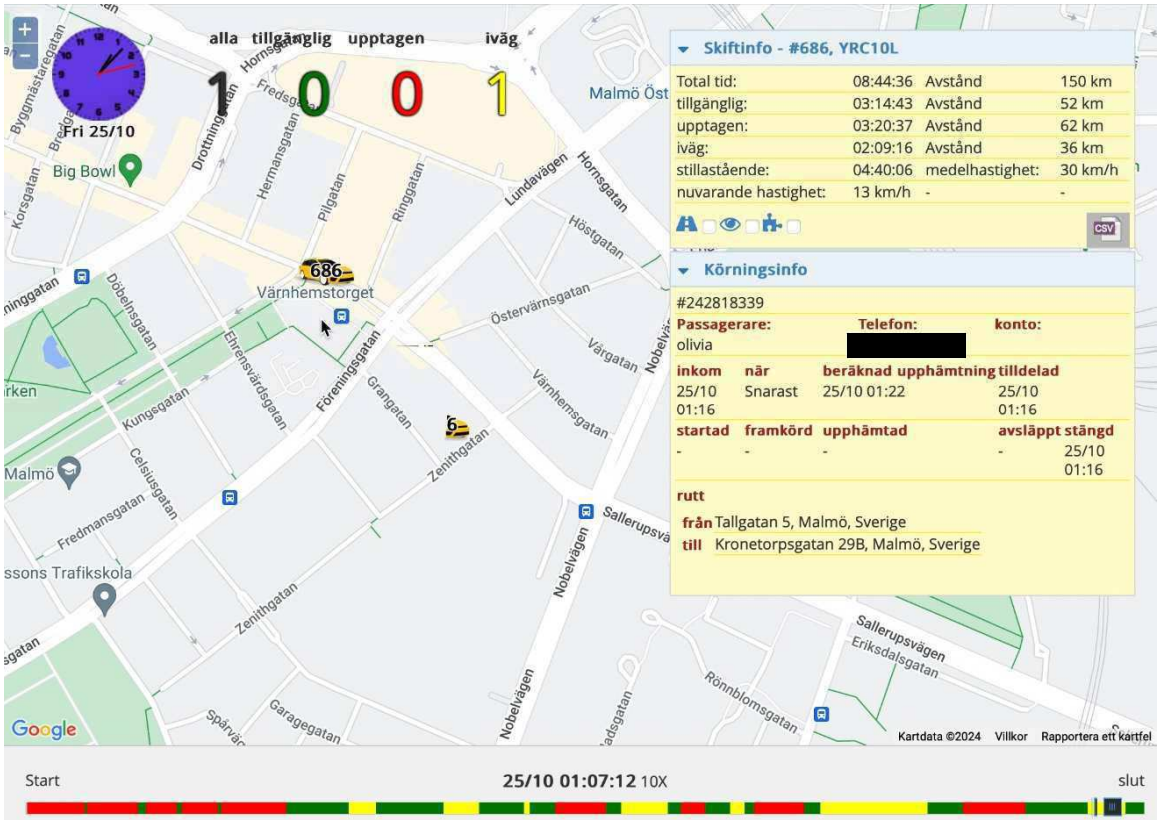

44, 01:07:12 – Taxibilen är igen framme i området kring Värnhemstorget.

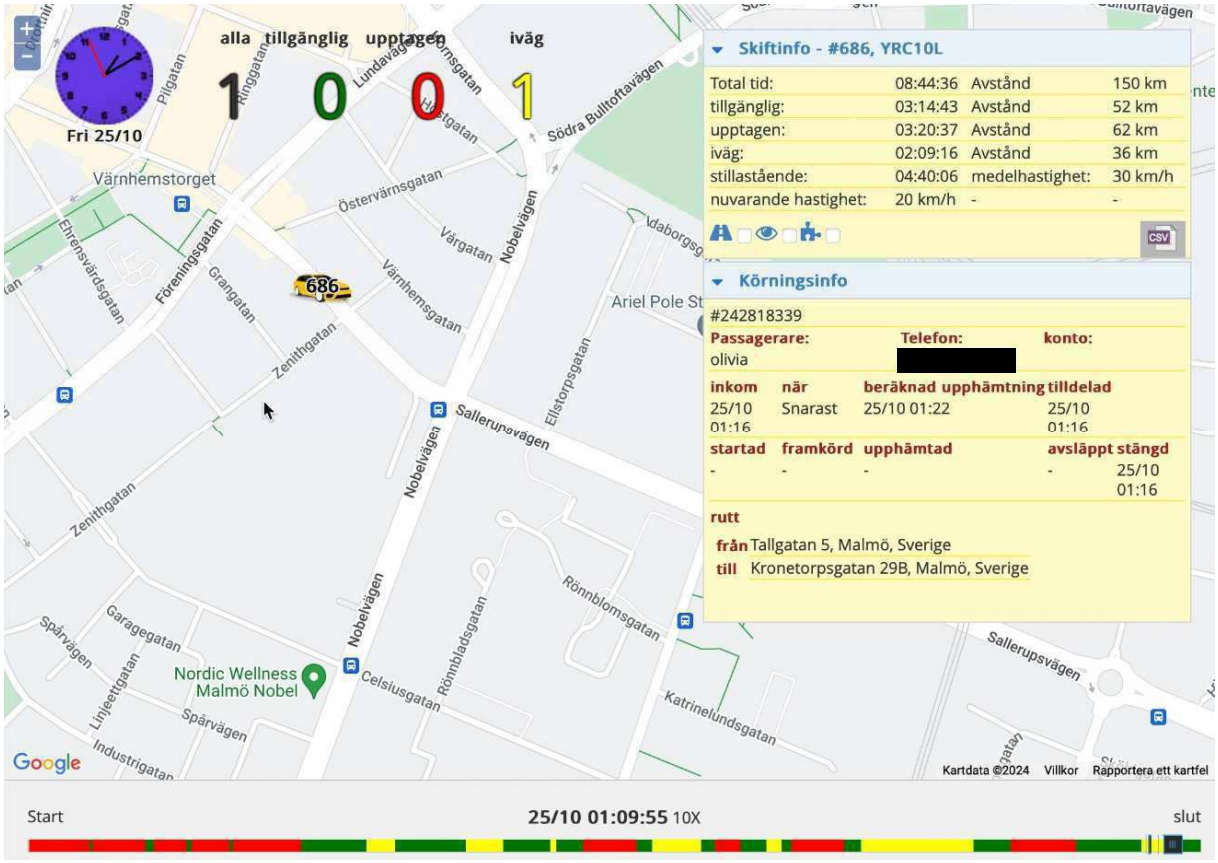

45, 01:09:55 – Taxibilen har vänt i området nära Värnhemstorget och kör sedan därifrån mot Sallerupsvägen. Filmen avslutas.

Andreas Blom // 2025-02-04

Polisen

PM

Kontroll av Silwer Tobak Malmö

Signerad av

Signerad datum

Enhet
Region Syd, BF-IGV 04 LPO Malmö City

Diarienr
5000-K1327455-24

Uppgiftslämnare	Datum	Tid
Svensson, Frida	2024-10-25	03:58

Beslag verkställt	Material för analys
Nej	Nej

Mottaget	Mottaget datum	Tid

Sätt på vilket uppgift lämnats

Upprättad av
Frida Svensson

Uppgiften avser

Uppgift
65-1200 med Pa F Svensson/M Andersson deltog i jakten på gärningspersonerna i Malmö.

Taxichaufförен uppgav att han stannat snabbt på Silwer Tobak på kundens begäran och att den manliga gärningspersonen gick in där och handlade dricka. 65-1200 fick därför i uppgift att åka till butiken för att se om de har övervakningskameror. Tyvärr var butiken stängd när vi kom dit, strax efter 02, men patrullen kunde tydligt se kameror i taket inne i butiken.

I tjänst
Pa F Svensson

Polismyndigheten 1(2)

Redovisning

Sakkunnigutlåtande

Uppdragsgivarens ref. nr.
K1327455-24

Bild-/ljudundersökning

Inledande uppgifter

Uppdragsgivare (myndighet/motsvarande)	Uppdragsgivare (namn och kontaktinformation)		
Polismyndigheten	Region Syd Lisa Åberg, Malmö åklagarkammare		
Utförare Sektionen för Kamerabevakning och Analys	Telefon (Desk) 010-5615009	Undersökning påbörjad 2025-01-22	Undersökning klar 2025-01-23

Ändamål

Ändamålet var att bildförbättring av video från övervakningskamera.

Materialförteckning och Resultat

Beslags-/Spårmaterialnummer	Undersökningsmaterial Platsbeskrivning Materialhantering
	20241024_213916_tp00032.mp4 Internt lagringssystem

Inledande bedömning och urval

Undersökningsmaterialet bestod av en videofil i format .mp4. Videofilen innehöll ljudspår och inbränd tidsstämpel.

Resultat

Undersökningen kunde genomföras.
Bearbetning av undersökningsmaterialet gjordes för att kunna urskilja mer detaljer, se resultatmaterial.

Resultatmaterialet består av video med ljud och stillbilder och har gjorts tillgänglig utredningen via internt lagringssystem.

Resultat

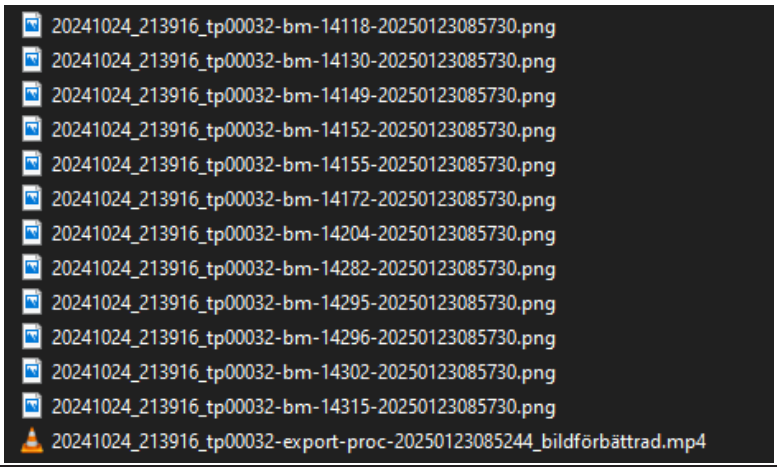

Redovisningen ska i normalfallet återges i sin helhet.
Vid citering ur redovisningen i ett annat dokument ska det finnas en tydlig hänvisning till ursprungsdokumentet.

Polismyndigheten 2(2)

Redovisning

Sakkunnigutlåtande

Uppdragsgivarens ref. nr.
K1327455-24

Metodik

Följande metodik har använts vid undersökningen:
Standardförfarande för hantering av bild, video och ljud
Standardförfarande för exportering och konvertering av bild, video och ljud
Standardförfarande för bildförbättring

Undersökningsrelaterad information

Undersökningsuppdraget är beskrivande. Vid ett sådant uppdrag redovisas resultat, men någon slutsats dras inte.

Handläggning

Handläggare, Bild-/ljudundersökning	Driftställe	Telefon (Desk)
Inspektör Mikael Johansson	Sektionen för Kamerabevakning och Analys	010-5615009
Ärendeansvarig		Telefon (Desk)
Inspektör Mikael Johansson		010-5615009

Frågor om undersökningen samt eventuell kallelse till rättegång riktas till ansvarig handläggare, se ovan. Övergripande frågor i ärendet riktas till ärendeansvarig.

Redovisningen ska i normalfallet återges i sin helhet.
Vid citering ur redovisningen i ett annat dokument ska det finnas en tydlig hänvisning till ursprungsdokumentet.

Polismyndigheten 1(2)

Redovisning

Sakkunnigutlåtande

Uppdragsgivarens ref. nr.
K1327455-24

Bild-/ljudundersökning

Inledande uppgifter

Uppdragsgivare (myndighet/motsvarande)	Uppdragsgivare (namn och kontaktinformation)		
Polismyndigheten	Region Syd Therese Gleisner, Grova brott 2 PO S Skåne		
Utförare Sektionen för Kamerabevakning och Analys	Telefon (Desk) 010-5615009	Undersökning påbörjad 2024-10-25	Undersökning klar 2024-10-25

Ändamål

Ändamålet var att konvertera samt bildförbättra.

Materialförteckning och Resultat

Beslags-/Spårmaterialnummer	Undersökningsmaterial
	20241025_000638_20241025_002101.mkv

Resultat

Undersökningen kunde genomföras.

Undersökningsmaterial konverterades & bildförbättrades till resultatmaterial enligt nedan.

20241025_000638_20241025_002101-bm-17076-20241025130021.png	2024-10-25 13:00	PNG-fil	7 305 kB
20241025_000638_20241025_002101-bm-17094-20241025130021.png	2024-10-25 13:00	PNG-fil	7 648 kB
20241025_000638_20241025_002101-bm-17149-20241025130021.png	2024-10-25 13:00	PNG-fil	8 079 kB
20241025_000638_20241025_002101-bm-17167-20241025130021.png	2024-10-25 13:00	PNG-fil	8 035 kB
20241025_000638_20241025_002101-bm-17174-20241025130021.png	2024-10-25 13:00	PNG-fil	8 179 kB
20241025_000638_20241025_002101-bm-18809-20241025130021.png	2024-10-25 13:00	PNG-fil	8 230 kB
20241025_000638_20241025_002101-bm-18830-20241025130021.png	2024-10-25 13:00	PNG-fil	7 008 kB
20241025_000638_20241025_002101-bm-19056-20241025130021.png	2024-10-25 13:00	PNG-fil	8 664 kB
20241025_000638_20241025_002101-bm-19698-20241025130021.png	2024-10-25 13:00	PNG-fil	8 035 kB
20241025_000638_20241025_002101-export-04502-20241025130341.png	2024-10-25 13:03	PNG-fil	8 157 kB
20241025_000638_20241025_002101-export-04753-20241025130228.png	2024-10-25 13:02	PNG-fil	8 090 kB
20241025_000638_20241025_002101-export-proc-20241025122053.mp4	2024-10-25 12:21	Video File	818 560 kB

Påverkan på bild/video/ljudkvaliteten kan förekomma.

Metodik

Följande metodik har använts vid undersökningen:
Standardförfarande för hantering av bild, video och ljud
Standardförfarande för exportering och konvertering av bild, video och ljud
Standardförfarande för bildförbättring

Undersökningsrelaterad information

Undersökningsuppdraget är beskrivande. Vid ett sådant uppdrag redovisas resultat, men någon slutsats dras inte.

Redovisningen ska i normalfallet återges i sin helhet.
Vid citering ur redovisningen i ett annat dokument ska det finnas en tydlig hänvisning till ursprungsdokumentet.

Polismyndigheten

Redovisning

Sakkunnigutlåtande

Uppdragsgivarens ref. nr.
K1327455-24

Handläggning

Handläggare, Bild-/ljudundersökning	Driftställe	Telefon (Desk)
Handläggare Joakim Kovacs	Sektionen för Kamerabevakning och Analys	010-5615009
Ärendeansvarig		**Telefon (Desk)**
Handläggare Joakim Kovacs		010-5615009

Frågor om undersökningen samt eventuell kallelse till rättegång riktas till ansvarig handläggare, se ovan. Övergripande frågor i ärendet riktas till ärendeansvarig.

Redovisningen ska i normalfallet återges i sin helhet.
Vid citering ur redovisningen i ett annat dokument ska det finnas en tydlig hänvisning till ursprungsdokumentet.

Polisen

Datum
2025-01-16

Diarienummer
5000-K1327455-24

Bildbilaga

ANTECKNINGAR

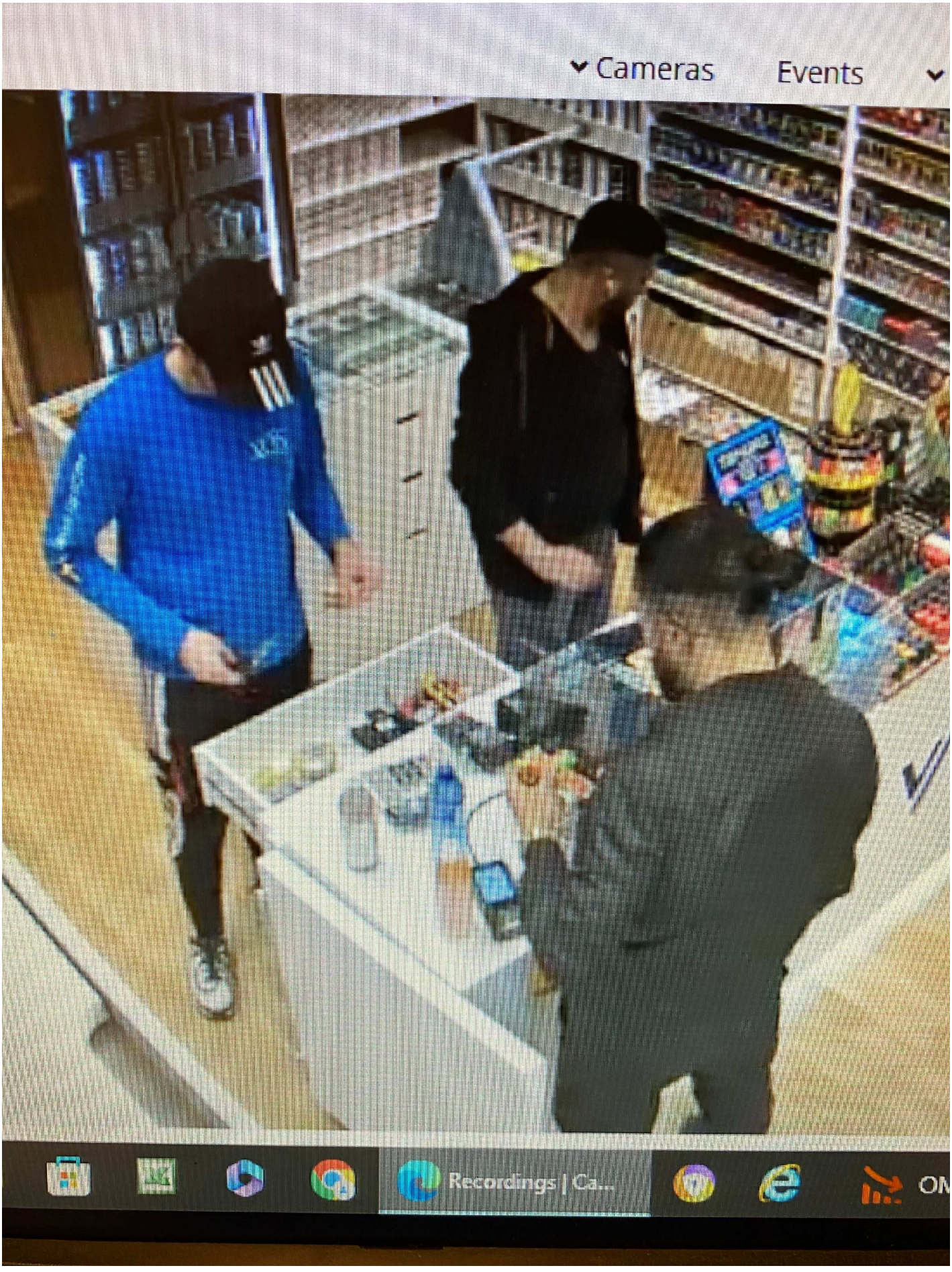

1. Person 2, se PM av Pinsp Rasmussen

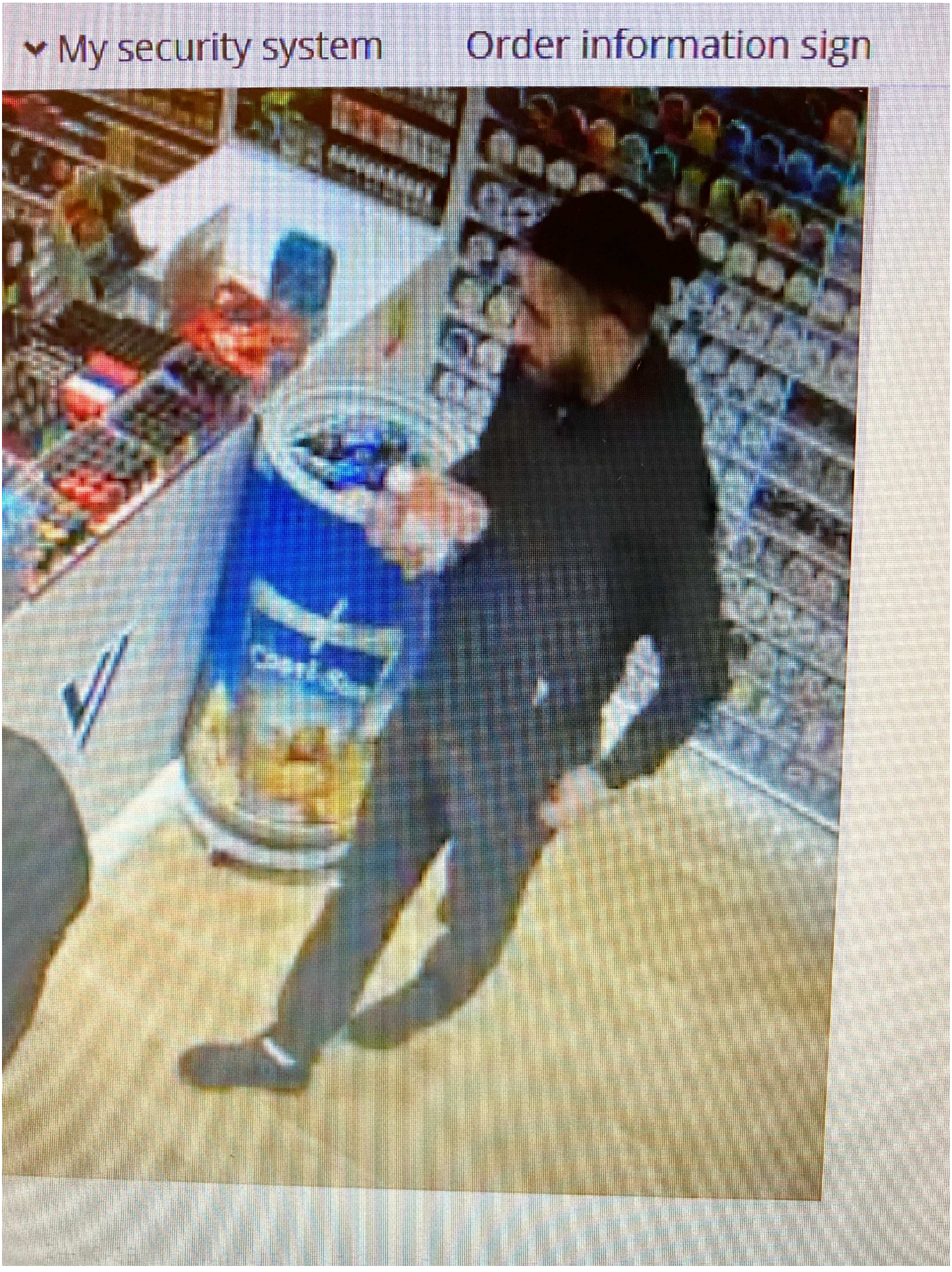

2. Person 2, se PM av Pinsp Rasmussen

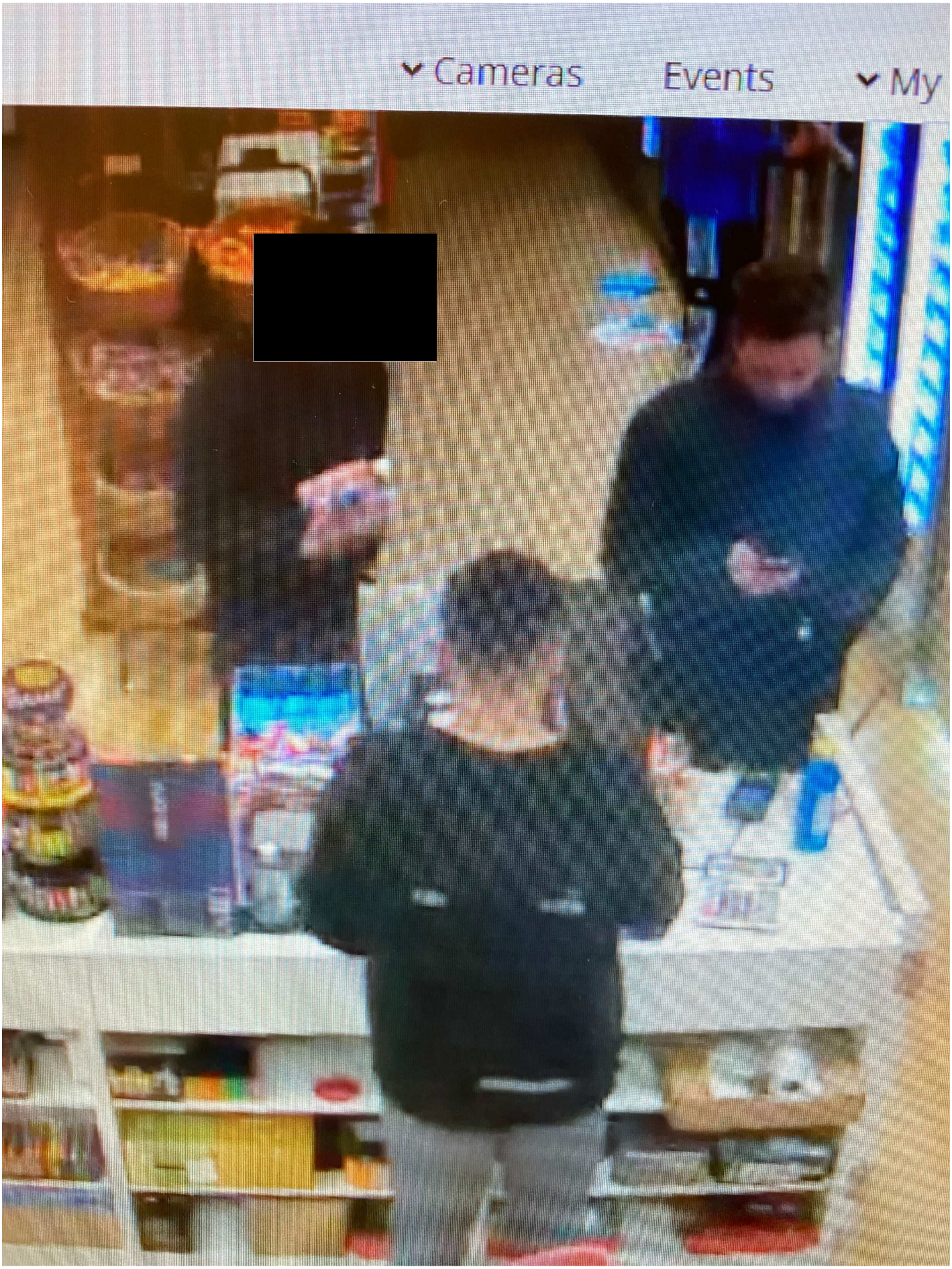

3. Person 2, se PM av Pinsp Rasmussen



4. Person 2, se PM av Pinsp Rasmussen



5. Person 2, se PM av Pinsp Rasmussen

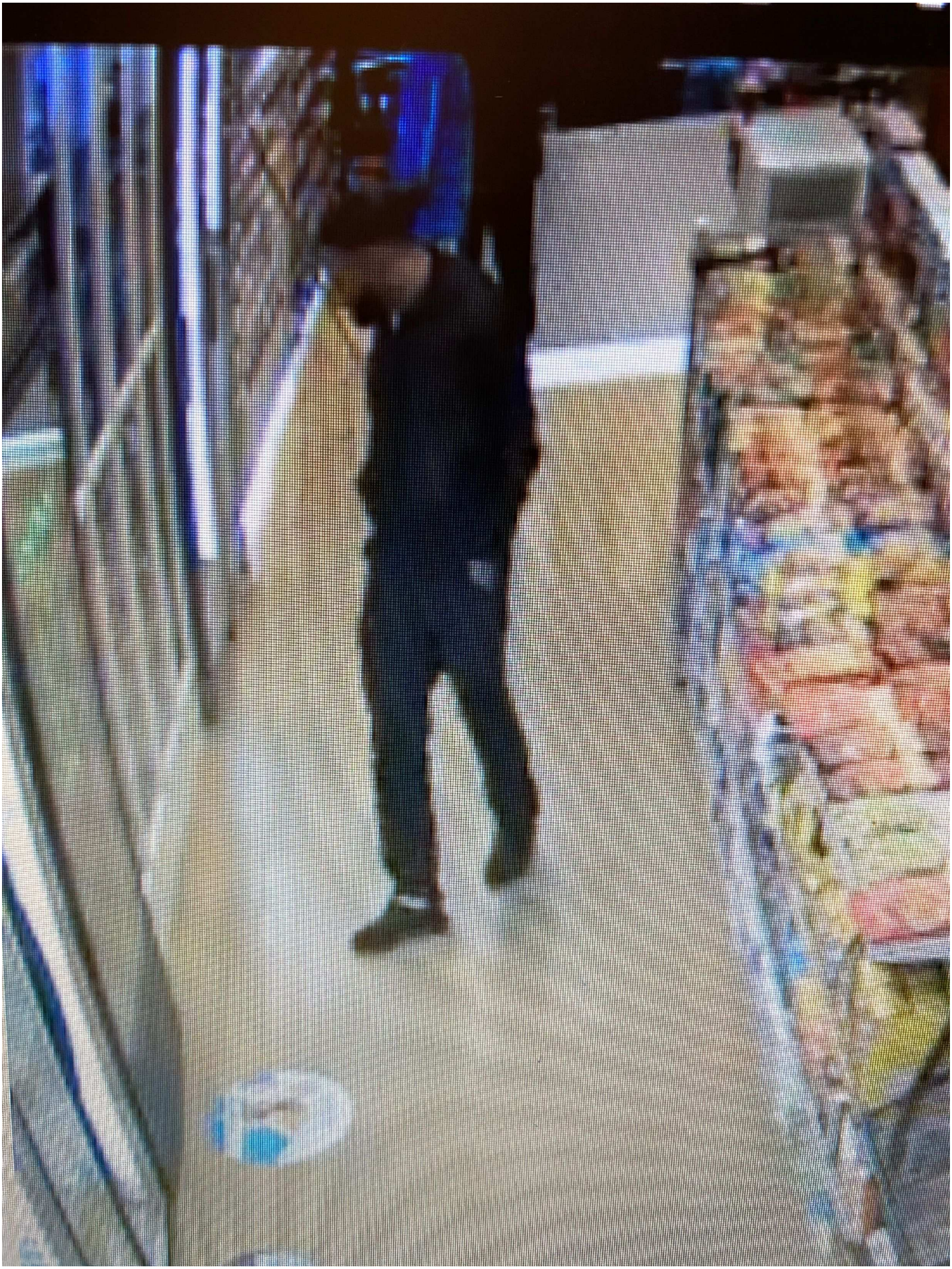

6. Person 2, se PM av Pinsp Rasmussen



7. Person 2, se PM av Pinsp Rasmussen

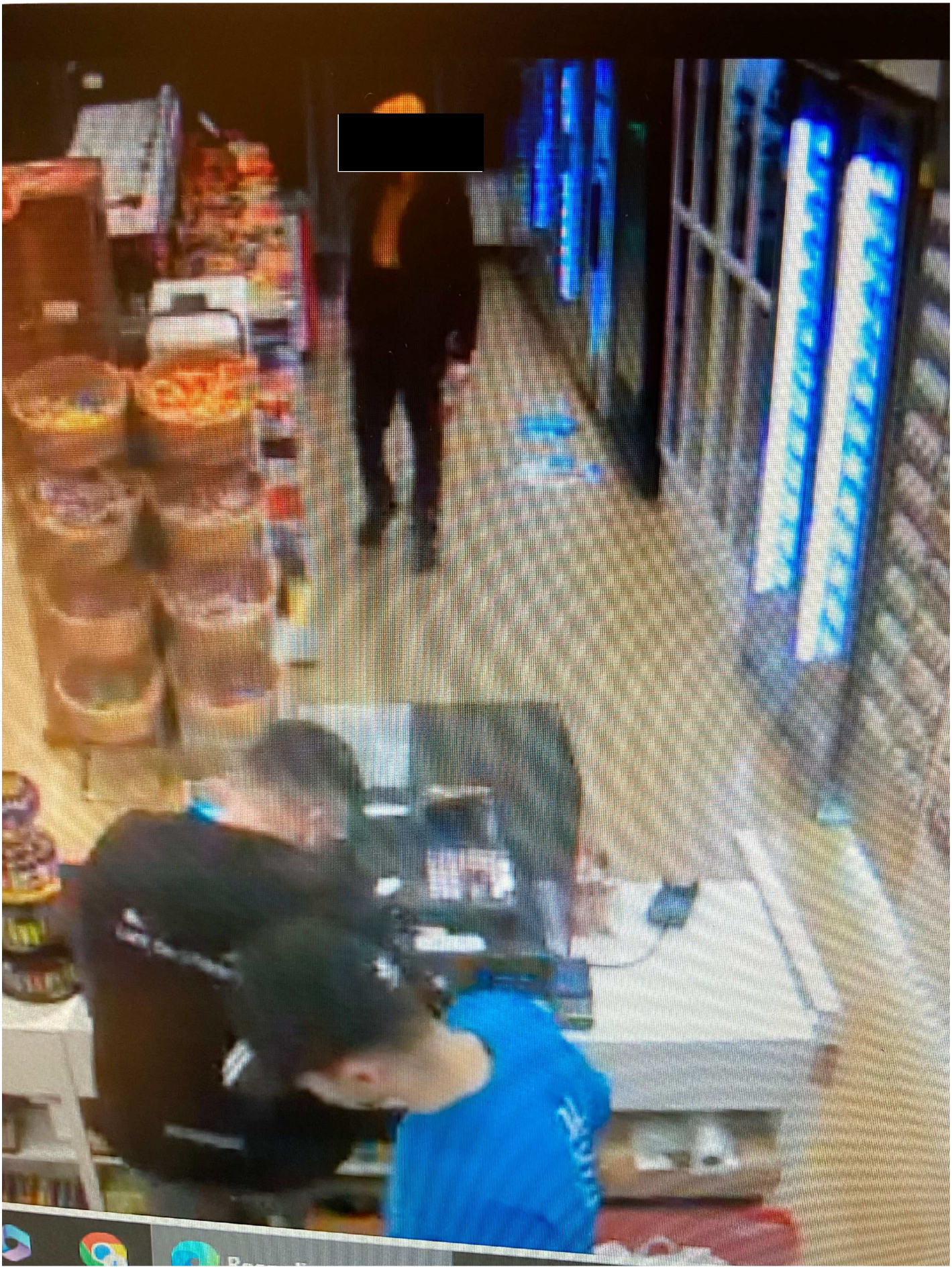

8. Person 1, se PM av Pinsp Rasmussen



9. Person 1, se PM av Pinsp Rasmussen



10. Person 1, se PM av Pinsp Rasmussen



11. Person 1, se PM av Pinsp Rasmussen

Polisen

Datum
2025-03-20

Diarienummer
5000-K1327455-24

Bildbilaga

ANTECKNINGAR

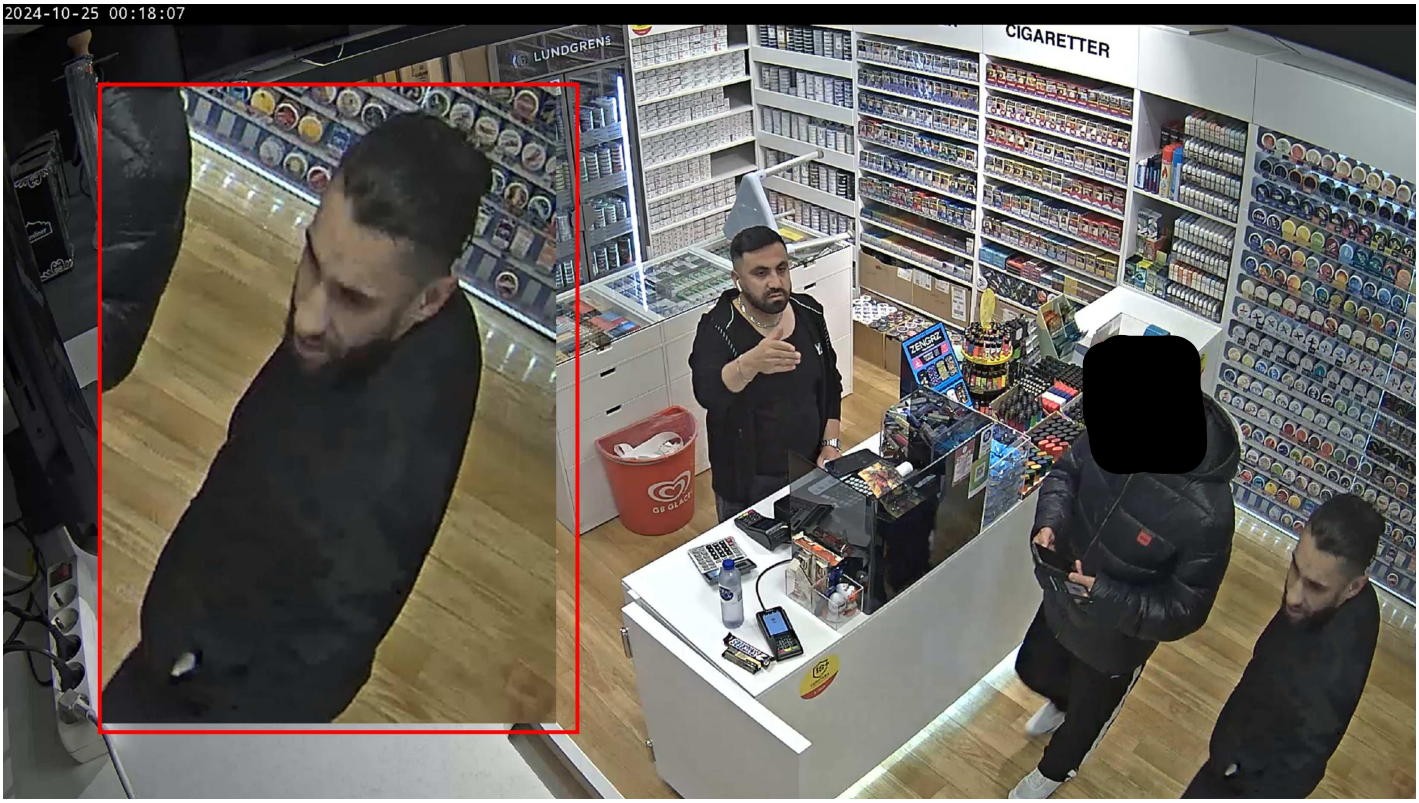

1. OKM1

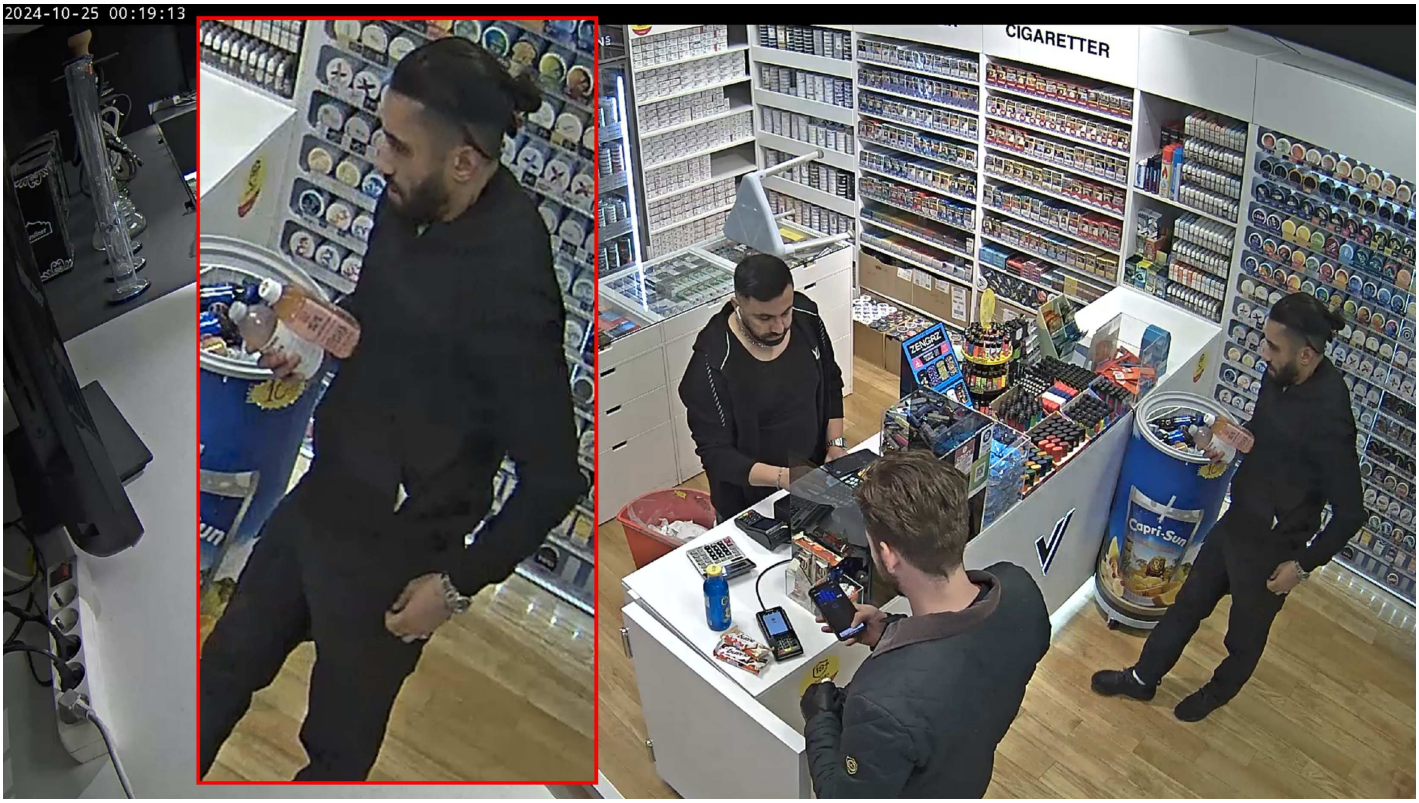

2. OKM1

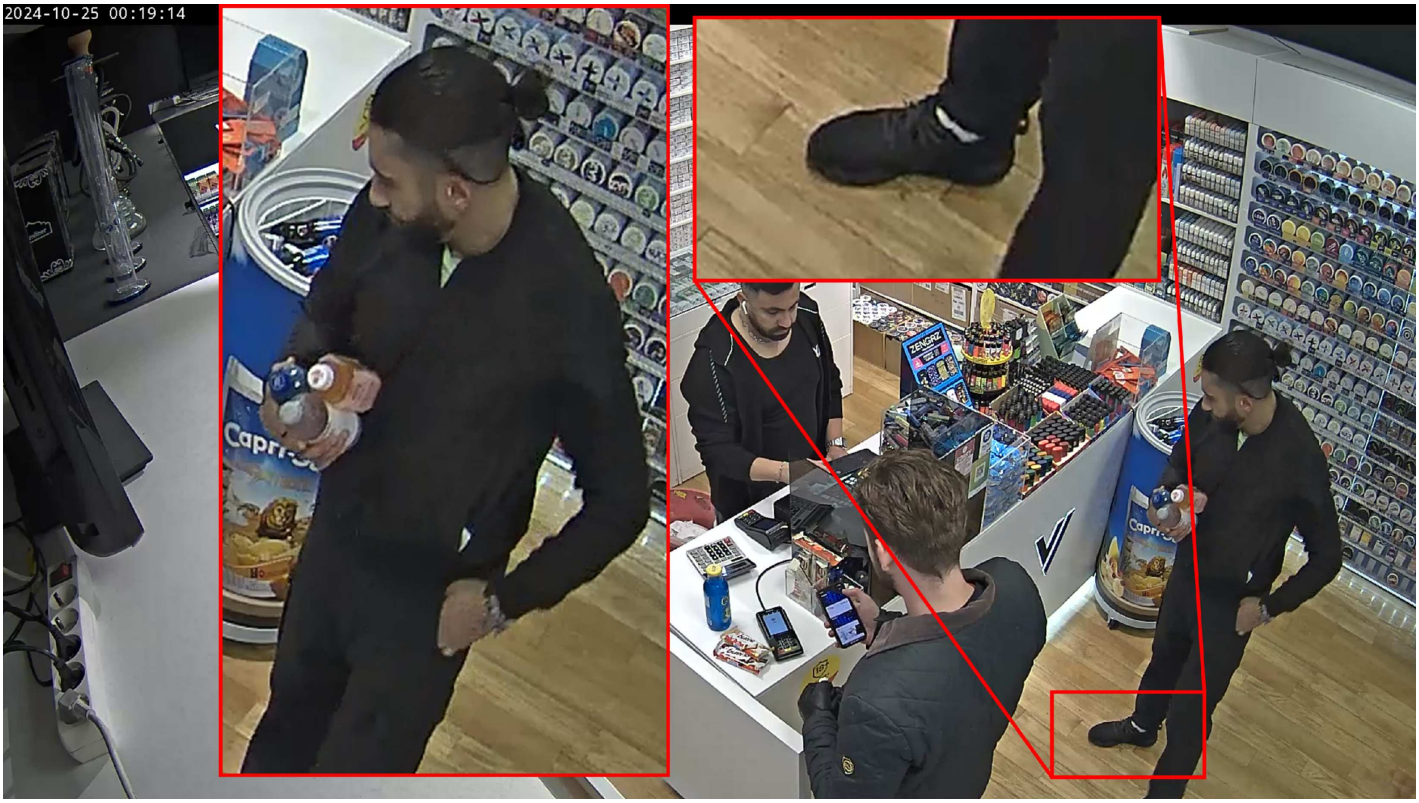

3. OKM1

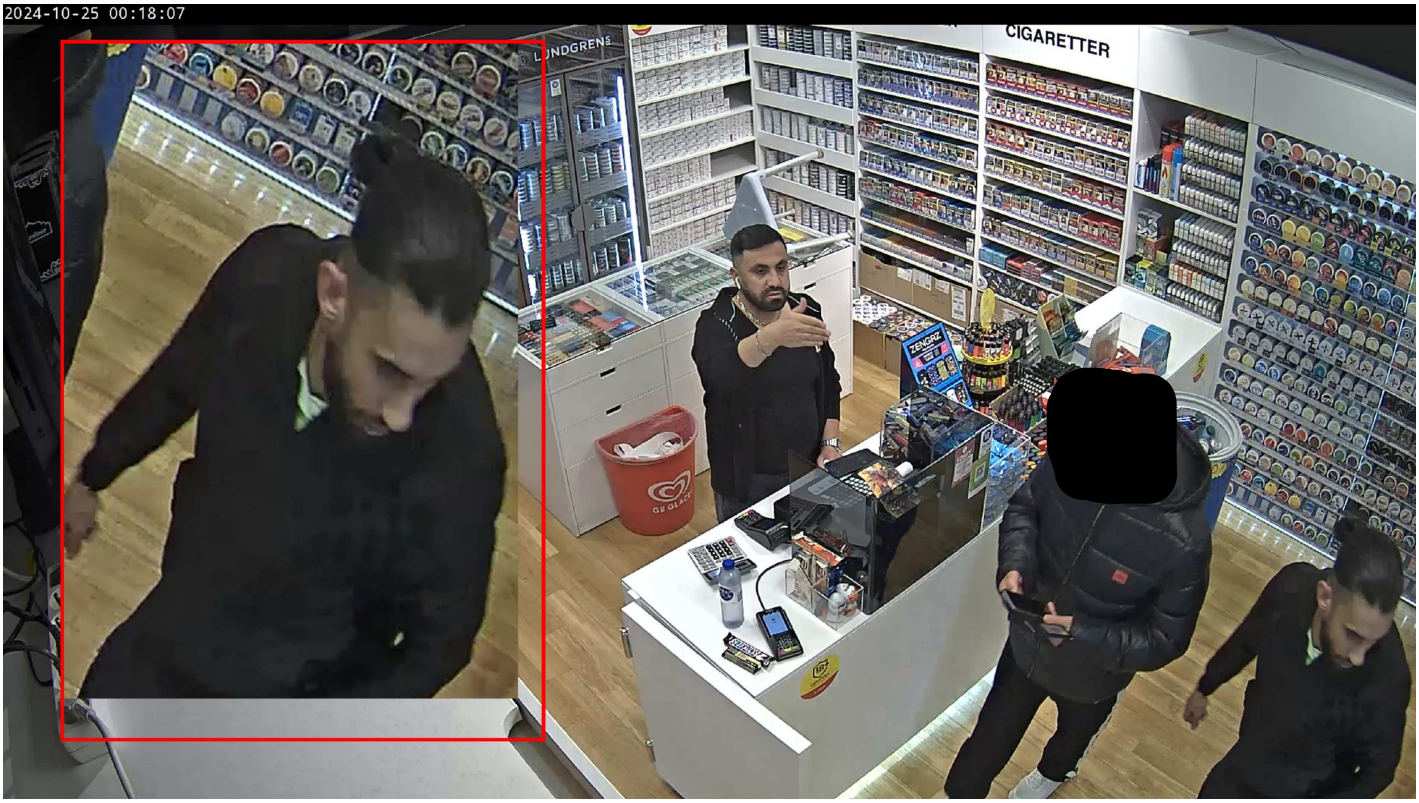

4. OKM1

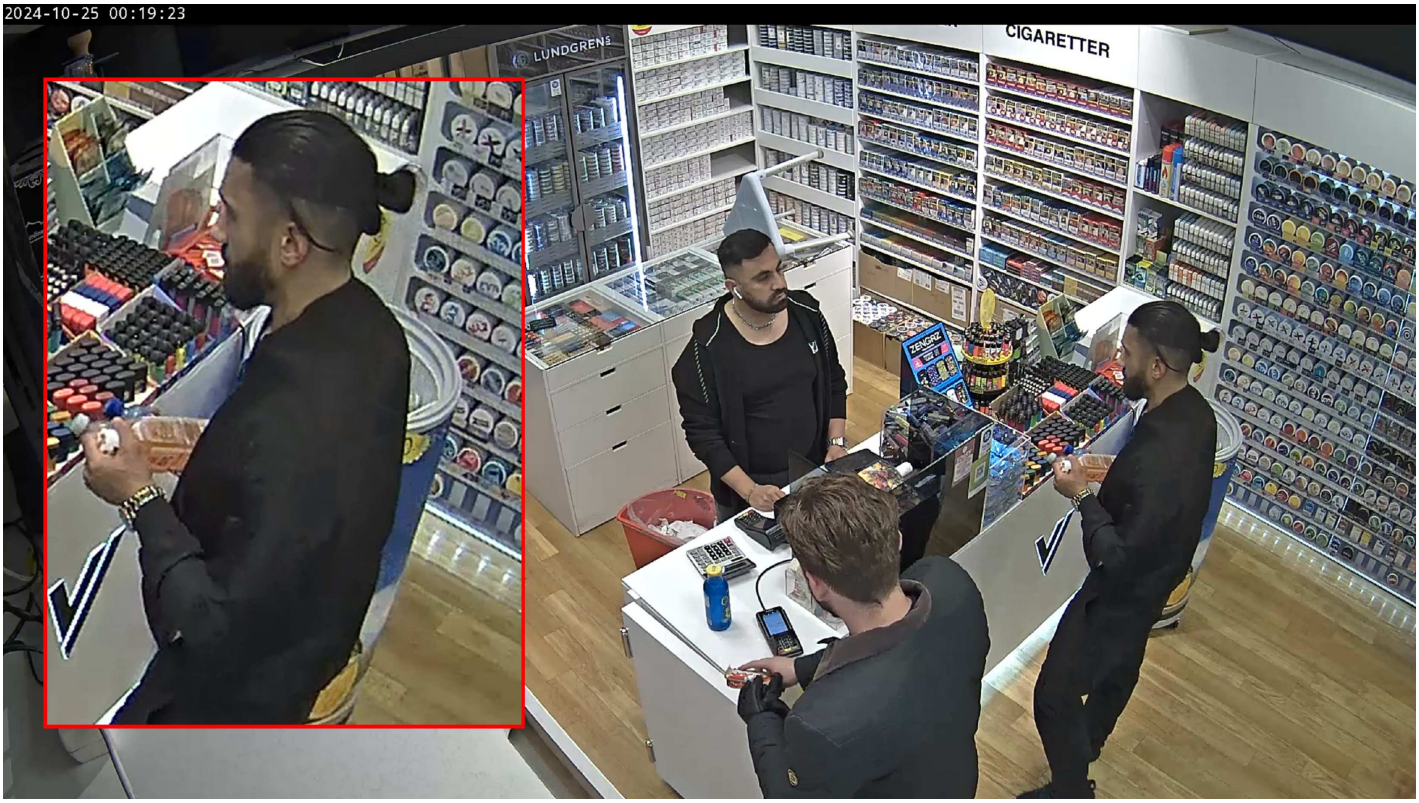

5. OKM1

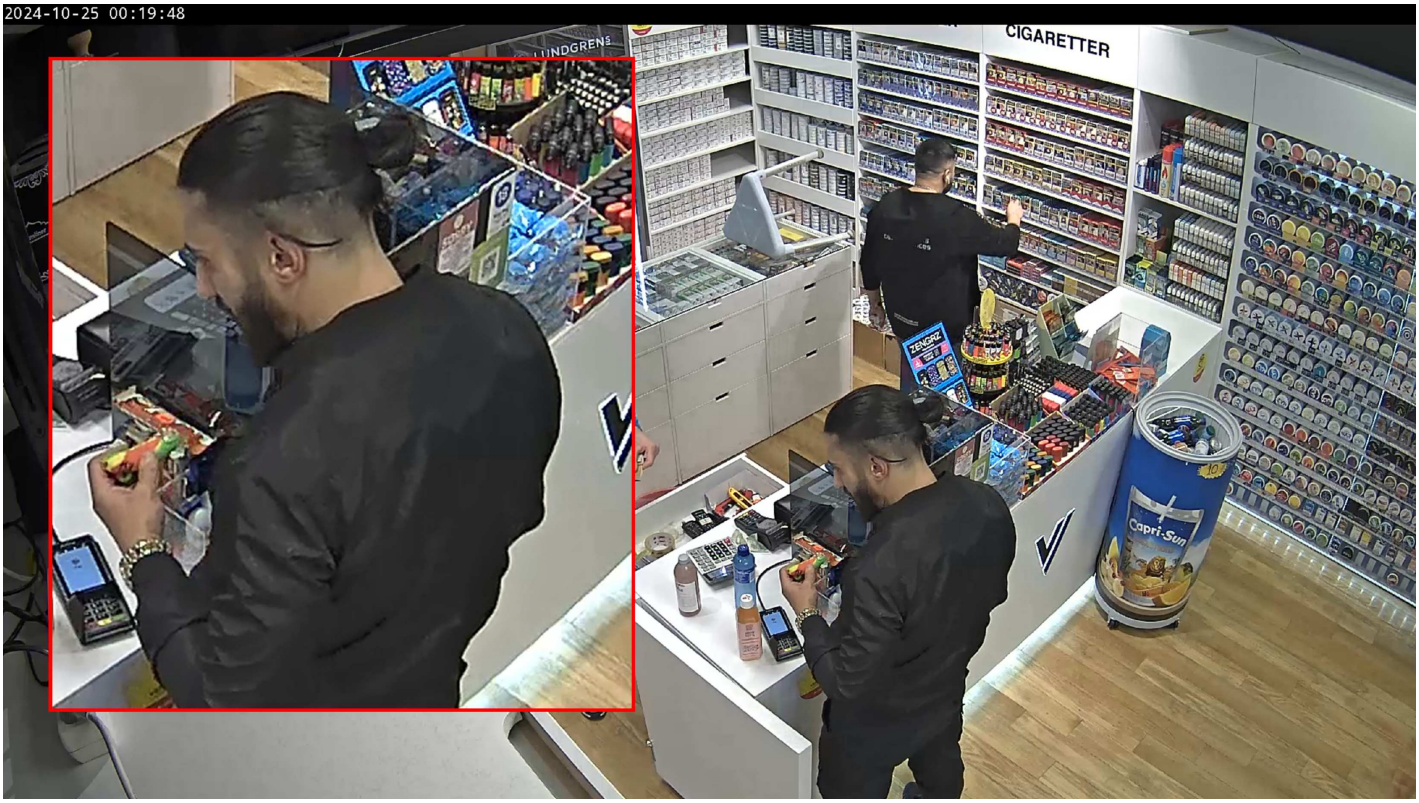

6. Bildförbättring av stillbild från butiksfilm 2024-10-25.



7. OKM1

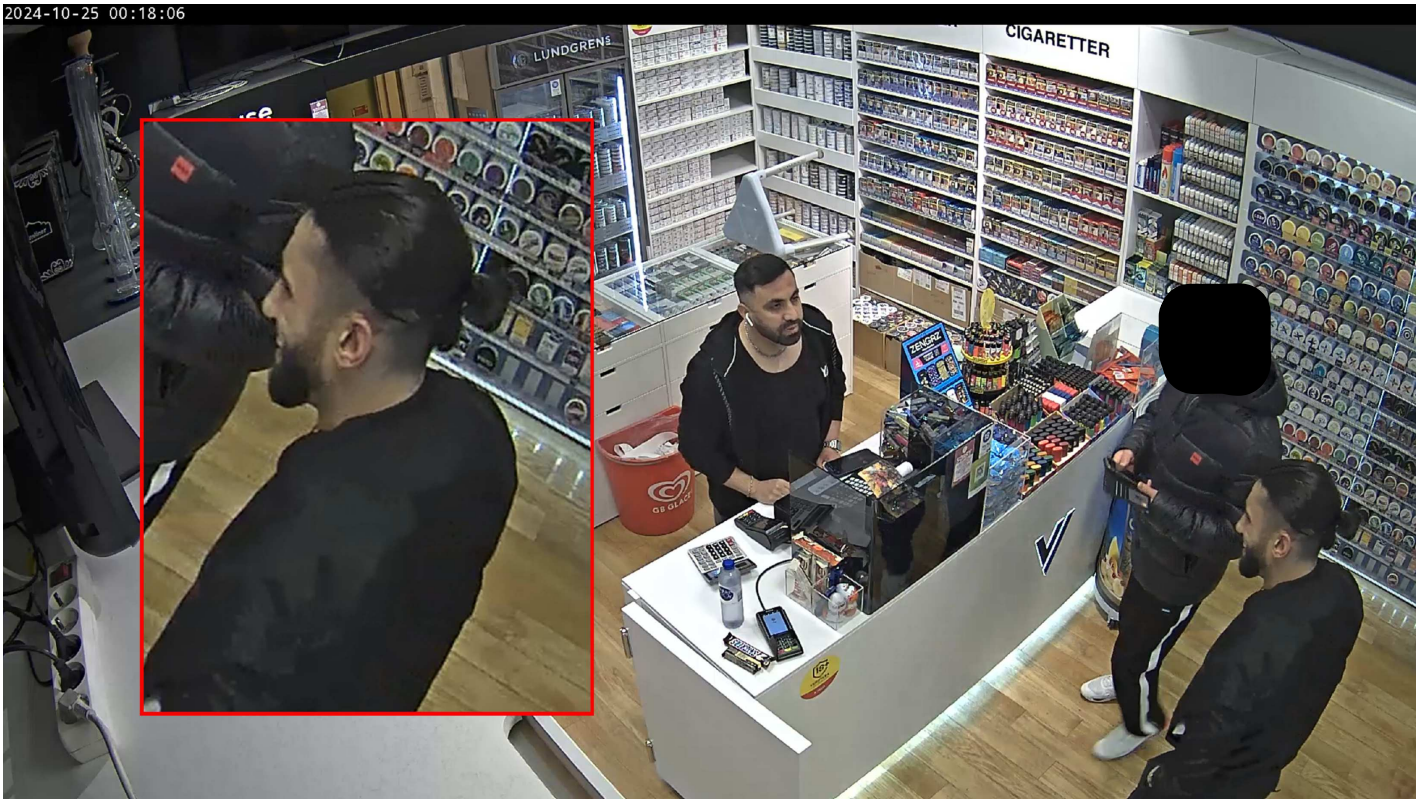

8. OKM1

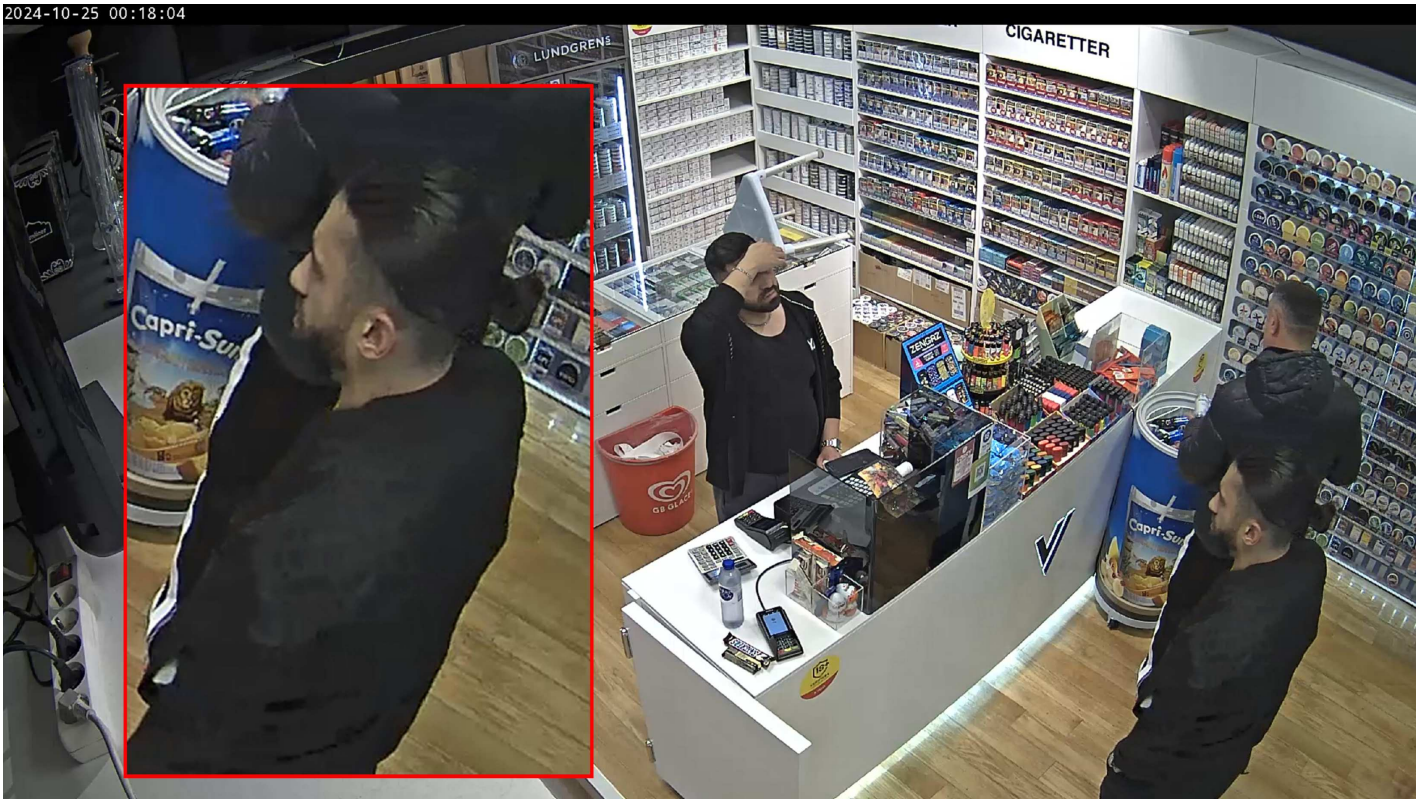
2024-10-25 00:18:04
LUNDGRENS
CIGARETTER
Capri-Sun
ZENGRZ
GB GLACE

9. OKM1

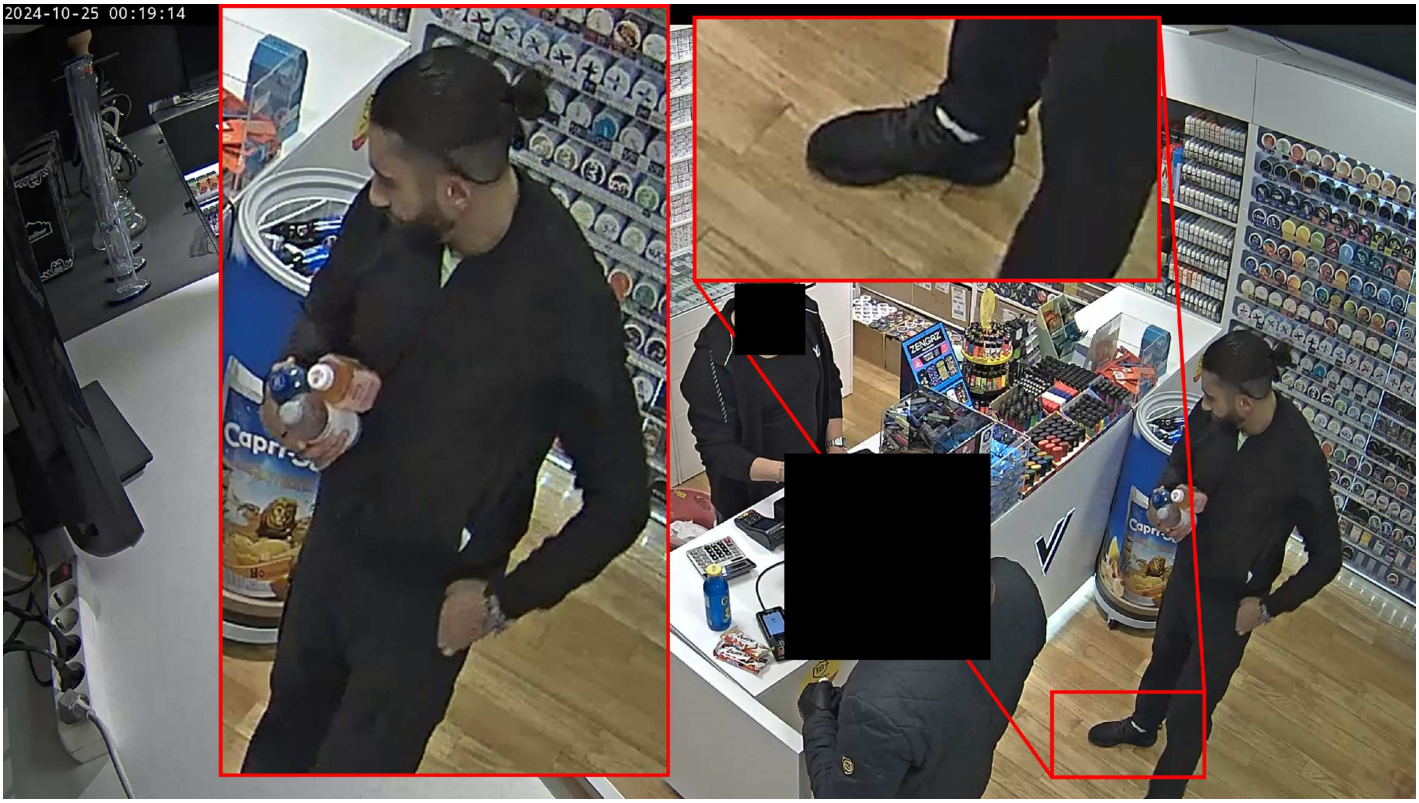

10. Bildförbättring av stillbild från butiksfilm från Silwers Tobak 2024-10-25.

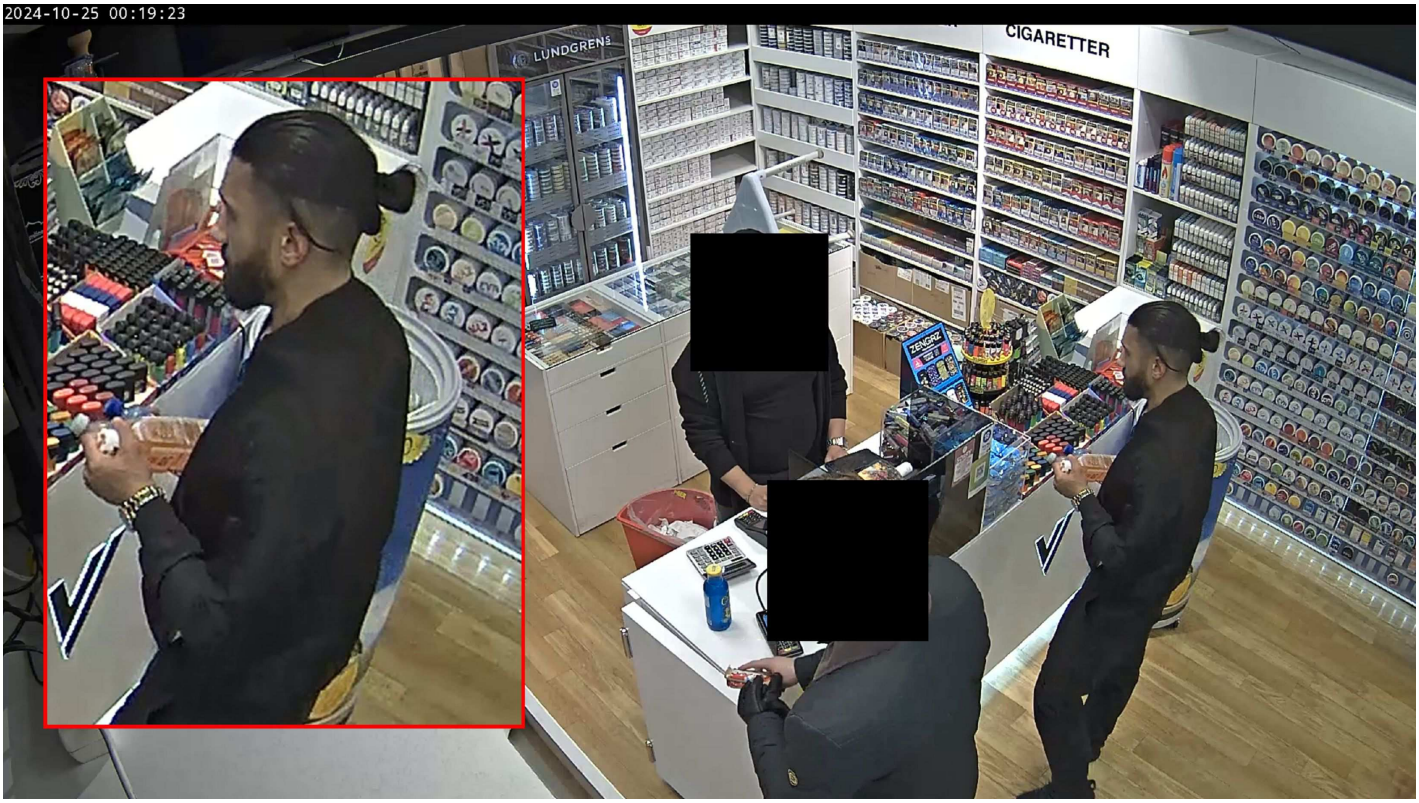

11. Bildförbättring av stillbild från butiksfilm från Silwers Tobak 2024-10-25.

Polisen

PM

Bilder på Omar - jämförelse

Signerad av

Signerad datum

Enhet
Region Syd, Grova brott 2 PO S Skåne

Diarienr
5000-K1327455-24

Uppgiftslämnare	Datum	Tid
Sjödin, Petra	2025-03-20	10:26

Beslag verkställt	Material för analys
Nej	Nej

Mottaget	Mottaget datum	Tid

Sätt på vilket uppgift lämnats

Upprättad av
Petra Sjödin

Involverade personer	Personnummer/Orgnr	Roll
Chehade, Omar		Berörd person

Uppgiften avser

Uppgift
Vid genomgång av Omars telefon har de bifogade stillbilderna från en film samt bilder på Omar valts ut för jämförelse med fotona på Omar från övervakningsfilmen på Silwer tobak.

Bilaga

Bild hittad i Omars telefon

Bilaga till PM 2025-03-20 10:26, diarienr 5000-K1327455-24

Beskrivning

Bild hittad i Omars telefon.

#	File Info		Additional file info		Thumbnail	Deleted	*
1	Name:	5005.JPG	Size (bytes):	51558			
	Path:	fs-full.zip/private/var/mobile/Media/PhotoData/Thumbnails/V2/DCIM/100APPLE/IMG_0276.JPG/5005.JPG	Created:	2024-04-14 06:10:53(UTC+0)			
			Modified:	2024-04-14 06:10:53(UTC+0)			
			Accessed:	2024-04-14 06:10:53(UTC+0)			
			Source file	fs-full.zip/private/var/mobile/Media/PhotoData/Thumbnails/V2/DCIM/100APPLE/IMG_0276.JPG/5005.JPG : 0x0			
	MD5:	4966d708cbfbb104ff7cc71fdc6b2814					
	MD5 in origin:	N/A	Meta Data:				
			Pixel resolution:	360x778			
			Orientation:	Horizontal (normal)			



Bilaga

Film hittad i Omars telefon

Bilaga till PM 2025-03-20 10:26, diarienr 5000-K1327455-24

Beskrivning

Film hittad Omar Chehades beslagtagna telefon, stillbilder från den. .

#	File Info		Additional file info		Thumbnail	Deleted	*
1	Name:	57CABC5E-23F5-4D50-9110-06494473EEE6.mp4	Size (bytes):	668506			
	Path:	fs-full.zip/private/var/mobile/Containers/Data/Application/89BB34B9-6250-46B2-80C6-0CDA0C634719/Library/Caches/57CABC5E-23F5-4D50-9110-06494473EEE6.mp4	Created:	2024-11-14 19:47:55(UTC+1)			
			Modified:	2024-11-14 19:47:56(UTC+1)			
			Accessed:	2024-11-14 19:47:55(UTC+1)			
			Source file	fs-full.zip/private/var/mobile/Containers/Data/Application/89BB34B9-6250-46B2-80C6-0CDA0C634719/Library/Caches/57CABC5E-23F5-4D50-9110-06494473EEE6.mp4 : 0x0			
	MD5:	1f99fc7744dd29a816c59c5d891734c8					
	MD5 in origin:	N/A					





Bilaga

Bilaga till PM 2025-03-20 10:26, diarienr 5000-K1327455-24

Beskrivning

Bild hittad i Omars telefon

Information om bilden:

#	File Info		Additional file info		Thumbnail	Deleted	*
1	Name:	5005.JPG	Size (bytes):	55069			
	Path:	fs-full.zip/private/var/mobile/Media/PhotoData/Thumbnails/V2/DCIM/100APPLE/IMG_0573.JPG/5005.JPG	Created:	2024-05-21 13:00:28(UTC+0)			
			Modified:	2024-05-21 13:00:28(UTC+0)			
			Accessed:	2024-05-21 13:00:28(UTC+0)			
	MD5:	98d04428d6a32c80b4f0dd990e584492	Source file	fs-full.zip/private/var/mobile/Media/PhotoData/Thumbnails/V2/DCIM/100APPLE/IMG_0573.JPG/5005.JPG : 0x0			
	MD5 in origin:	N/A					
			Meta Data:				
			Pixel resolution:	360x640			
			Orientation:	Horizontal (normal)			



Bilaga

Bilaga till PM 2025-03-20 10:26, diarienr 5000-K1327455-24

Beskrivning

Bild hittad i Omars telefon

#	File Info		Additional file info		Thumbnail	Deleted	*
1	Name:	5005.JPG	Size (bytes):	66757			
	Path:	fs-full.zip/private/var/mobile/Media/PhotoData/Thumbnails/V2/DCIM/100APPLE/IMG_0889.JPG/5005.JPG	Created:	2024-09-09 20:37:21(UTC+0)			
			Modified:	2024-09-09 20:37:21(UTC+0)			
			Accessed:	2024-09-09 20:37:21(UTC+0)			
	MD5:	d643c93c43ef424e6dd4bccc0e13e050	Source file	fs-full.zip/private/var/mobile/Media/PhotoData/Thumbnails/V2/DCIM/100APPLE/IMG_0889.JPG/5005.JPG : 0x0			
	MD5 in origin:	N/A	Meta Data:				
			Pixel resolution:	360x640			
			Orientation:	Horizontal (normal)			



Polisen

PM

Signerad av

Signerad datum

Enhet	Diarienr
Region Syd, Utredningsjour 4 PO S Skåne	5000-K1327455-24

Uppgiftslämnare	Datum	Tid
Rasmussen, Joy	2024-10-25	14:03

Beslag verkställt	Material för analys
Nej	Nej

Mottaget	Mottaget datum	Tid

Sätt på vilket uppgift lämnats

Upprättad av
Joy Rasmussen

Uppgiften avser
Övervakningskamera Silwer Tobak Malmö

Uppgift

Jag och min kollega J Lundahl åkte in till Silwer Tobak på S.Förstadsgatan för att säkra ev övervakningsfilm därifrån.

Vi möts där av ägaren Khalid som hjälper oss att ta fram övervakningsfilm från butiken 2024-10-24 mellan kl 23.00 till 2023-10-25 kl 00.30 då de stängde butiken

Jag och kollega tittar genom materialet.
Vi får veta att en eventuell GM kommit till butiken precis efter kl 00.08 då han hoppat in i taxin.

Från kl.00.08 och fram till butiken stängde kl 00.30 kommer det in några olika personer i butiken. Vi bedömer att två av dessa är aktuella och kan vara en ev GM.

Först kommer det in en kille kl 00:09. Han köpen en dricka (Fanta exotisc/raspberry på burk och en påse chips/nötter (ser ut att vara brunaktig chipspåse)
Denna kille har huvan uppdragen och den är gul. Hans hoodie är gul och svart och han har en svart jacka ovanpå. Han betalar kontant. Se bild FILIP

Den andra killen som vi tror kan vara GM kommer in i butiken kl 00:17:30. Han betalar kontant kl 00:19 och går ut kl 00:21
Han ser ut att vara påverkad och agerar stressat och stissigt.
Se film från övervakningskamera i FILIP

Han handlar tre drycker (en vitamin well, en aloe vera samt en bubbelvatten i blåaktig flaska. Det ser ut som om han ber personalen om detta plåster som de klipper av och ger till honom och som han ser ut att sätta på sitt högra pekfinger där han har en skada
Han tar emot flaskorna han köpt tillsammans med en färgglad mindre sak som ser ut som en vejp eller godisklubba.
Men han ser inte ut att lägga sakerna i en påse utan bär dem i famnen på väg ut

Vi frågade ägaren om de har plåster i butiken och ägaren visade en låda som personalen rotade i på filmen, då fick vi bekräftat att där låg plåster

Mannen hade svart skägg och mörkt hår uppsatt i en "manbun" med rakat hår under. Han ser

ut att vara ca 175 cm lång
Han hade svart "bomberjacka" och svarta byxor. Vita strumpor och svarta skor. Hade en silvrig klocka på vänster handled.

Ingen som går ut ur butiken ser ut att ha en pappåse i handen.

Vi såg när vi var där att de har en rulle med genomskinliga plastpåsar som de lägger varor i, inte papp.

Man kan INTE se på övervakningskameran om det står bil utanför butiken

När vi i efterhand tittar genom nerladdat övervakningsmaterial verkar det som om ägaren inte fått med material från alla kameror som fanns i butiken. Fanns en som filmade från kassadisken mot butiken, en som filmade mot kassadisken och en som filmade från entrén och in i butiken.

När vi lämnat butiken kör vi bort till Hermansgatan för att se om det finns övervakningskameror där.
Det fanns en som satt snett ovanför utgång från Fitness 24
Oklart vem som äger denna

Vi var inne på Fitness 24 och de visar att de har en kamera inne i gymmet som filmar ut mot Hermansgatan.

Se telefonnummer och namnuppgifter på personerna som jobbade i butiken vid tillfället samt uppgifter på personal i Fitness 24 som kan hjälpa till att kolla deras övervakningskameror.
SE JB LOGG under anteckningar.

/I tjänsten Pinsp J Rasmussen

Polisen

Ersättningsanspråk

Signerat av

Signerat datum

Enhet
Region Syd, Grova brott 2 PO S Skåne

Diarienr
5000-K1327455-24

Person som yrkar ersättning	Personnummer/Orgnr	Roll
If Skadeförsäkringar	16516401-8102	Målsägande

Övertagare av anspråk

Talan önskas förd av åklagare
Ja

Ersättningsyrkande i kronor
15250

Preciserat yrkande
IF Skadeförsäkring yrkar ersättning fönster samt krissamtal med sammanlagt 15 250 kronor, se bifogade fakturor.

Faktura

Fakturadatum	2025-01-31
Fakturanr	35887
OCR	3588779

If Skadeförsäkring
F200
106 80 Stockholm
Sverige

Kundnr	6079	Vår referens	Alireza Aromäki Ghahremani
Er referens	Skadenummer: 246 160 454	Betalningsvillkor	30 dagar
		Förfallodatum	2025-03-10
		Dröjsmålsränta	8%

Benämning	Lev ant	Enhet	À-pris	Summa
Krissamtal 2025-01-30 246 160 454(-1)	1,000	st	1 200,00	1 200,00

Vänligen använd OCR-nummer vid betalning.
Vid eventuella frågor eller invändningar mot fakturan var god kontakta Ahums kundtjänst på info@ahum.se eller via telefon 08 641 40 00, växelns öppettider är Mån-Fre 09.00-17.00

Exkl. moms	Totalt	ATT BETALA
1 200,00	1 200,00	**SEK 1 200,00**

IBAN SE93 9500 0099 6018 0860 6600 **BIC** NDEASESS

Adress
Ahum AB
Sankt Eriksgatan 63B
11234 Stockholm
Sverige

Telefon
08 641 4000

E-post
invoice@ahum.se

Webbadress
www.ahum.se

Plusgiro
860660-0

Bankgiro
5027-1808

Organisationsnr
559009-0410

Momsreg. nr
SE559009041001

Godkänd för F-skatt

Faktura

Fakturadatum	2024-12-31
Fakturanr	34960
OCR	3496072

If Skadeförsäkring
F200
106 80 Stockholm
Sverige

Kundnr	6079	Vår referens	Alireza Aromäki Ghahremani
Er referens	Skadenummer: 246 160 454	Betalningsvillkor	30 dagar
		Förfallodatum	2025-02-13
		Dröjsmålsränta	8%

Benämning	Lev ant	Enhet	À-pris	Summa
Krissamtal 2024-12-20	1,000	st	1 200,00	1 200,00
Krissamtal 2024-12-09	1,000	st	1 200,00	1 200,00
Krissamtal 2024-12-03	1,000	st	1 200,00	1 200,00

Vänligen använd OCR-nummer vid betalning.
Vid eventuella frågor eller invändningar mot fakturan var god kontakta Ahums kundtjänst på info@ahum.se eller via telefon 08 641 40 00, växelns öppettider är Mån-Fre 09.00-17.00

Exkl. moms	Totalt	ATT BETALA
3 600,00	3 600,00	**SEK 3 600,00**

IBAN SE93 9500 0099 6018 0860 6600 **BIC** NDEASESS

Adress
Ahum AB
Sankt Eriksgatan 63B
11234 Stockholm
Sverige

Telefon
08 641 4000

E-post
invoice@ahum.se

Webbadress
www.ahum.se

Plusgiro
860660-0

Bankgiro
5027-1808

Organisationsnr
559009-0410

Momsreg. nr
SE559009041001

Godkänd för F-skatt

Karaten Bygg AB
Flisvägen 22-9
245 34 Staffanstorp

INVOICE

Invoice Date 2025-03-06
Invoice no. FA37812

Buyer
Ingvar Jimmy Mikael Trulsson
Norra Svängen 2
SE - 235 37 Vellinge

Terms of Payment 30 dagar
Due Date 2025-04-05
Buyer's order ID 246160454.001 - CB
Seller's order ID 25A002835

Buyer's Org. ID: 5164018102
Buyer's Vat no.: SE516401810201
GLN: 6430069197139
eInvoiceAddress: 6430069197139 (GLN)
Intermediator: 6430037520006

Our Responsible: Charlie Björklund
Your Contact Person: 246160454.001 - CB

Buyer's reference: 246160454.001 - CB

Hej Här kommer vår faktura för utfört projekt.Vänligen kontrollera att allt stämmer inom 7 dagar för att vi ska kunna ta det i beaktning.

Godkänd för F-skatt

Row Product code	Product	Quantity	Unit	Price per Unit VAT 0	VAT % VAT	 VAT 0	TOTAL SEK Incl. VAT
1 -	Tilläggsfaktura glasmästare Buyer's order ID246160454.001 - CB	0.00	EA	0.00	0 E	0.00	
2 -	Milessons Glas & Montage AB 18114 Buyer's order ID246160454.001 - CB	1.00	H87	8360.00	25 S	8360.00	

Rows Total	8360.00
Invoice amount before advance payments VAT 0	8360.00
TOTAL VAT 0	8360.00
VAT Total	2090.00
Invoice amount before advance payments Incl. VAT	10450.00
TOTAL Incl. VAT SEK	**10450.00**

VAT spec.	According	VAT	VAT
Undantag från moms	0.00	0 % E	0.00
	8360.00	25 % S	2090.00
	VAT Total		2090.00 SEK

Payment means: 30

Payment Reference	Due Date		TOTAL
37 81275	**2025-04-05**	**SEK**	**10450.00**

Payee	Banks	BIC
Karaten Bygg AB Flisvägen 22-9 SE - 245 34 Staffanstorp	SE:BANKGIRO 59161547	BGABSESS
Tel: 010-164 62 27	Business ID: 5567054118	E-mail: charlie.bjorklund@karaten.com Vat no.: SE556705411801 Godkänd för F-skatt

Polisen

PM

Skador på målsägandens fastighet

Signerad av

Signerad datum

Enhet
Region Syd, Grova brott 2 PO S Skåne

Diarienr
5000-K1327455-24

Uppgiftslämnare	Datum	Tid
Sjödin, Petra	2025-03-06	16:00

Beslag verkställt	Material för analys
Nej	Nej

Mottaget	Mottaget datum	Tid

Sätt på vilket uppgift lämnats

Upprättad av
Petra Sjödin

Uppgiften avser

Uppgift

Dag som ovan var jag i kontakt med målsäganden Jimmy Trulsson per telefon gällande kostnaden för de materiella skadorna.

Jimmy uppgav att att de har betalat 1800 kronor i självrisk samt 10 000 i åldersavdrag för att reparera skadorna på huset, fönster samt ytterdörr.

De har reglerat skadan genom sitt försäkringsbolag IF.

Polisen

Ersättningsanspråk

Grov Skadegörelse

Signerat av

Signerat datum

Enhet
Region Syd, Grova brott 2 PO S Skåne

Diarienr
5000-K239216-25

Person som yrkar ersättning	Personnummer/Orgnr	Roll
Rydström, Lisbeth Birgitta		Målsägande

Övertagare av anspråk

Övriga	Personnummer/Orgnr	Roll
Rydström, Lisbeth Birgitta		Uppgiftslämnare

Talan önskas förd av åklagare
Ja

Ersättningsyrkande i kronor
1800

Preciserat yrkande
Lisbeth yrkar ersättning med 1800 kronor för självrisken . Se bifogad faktura.

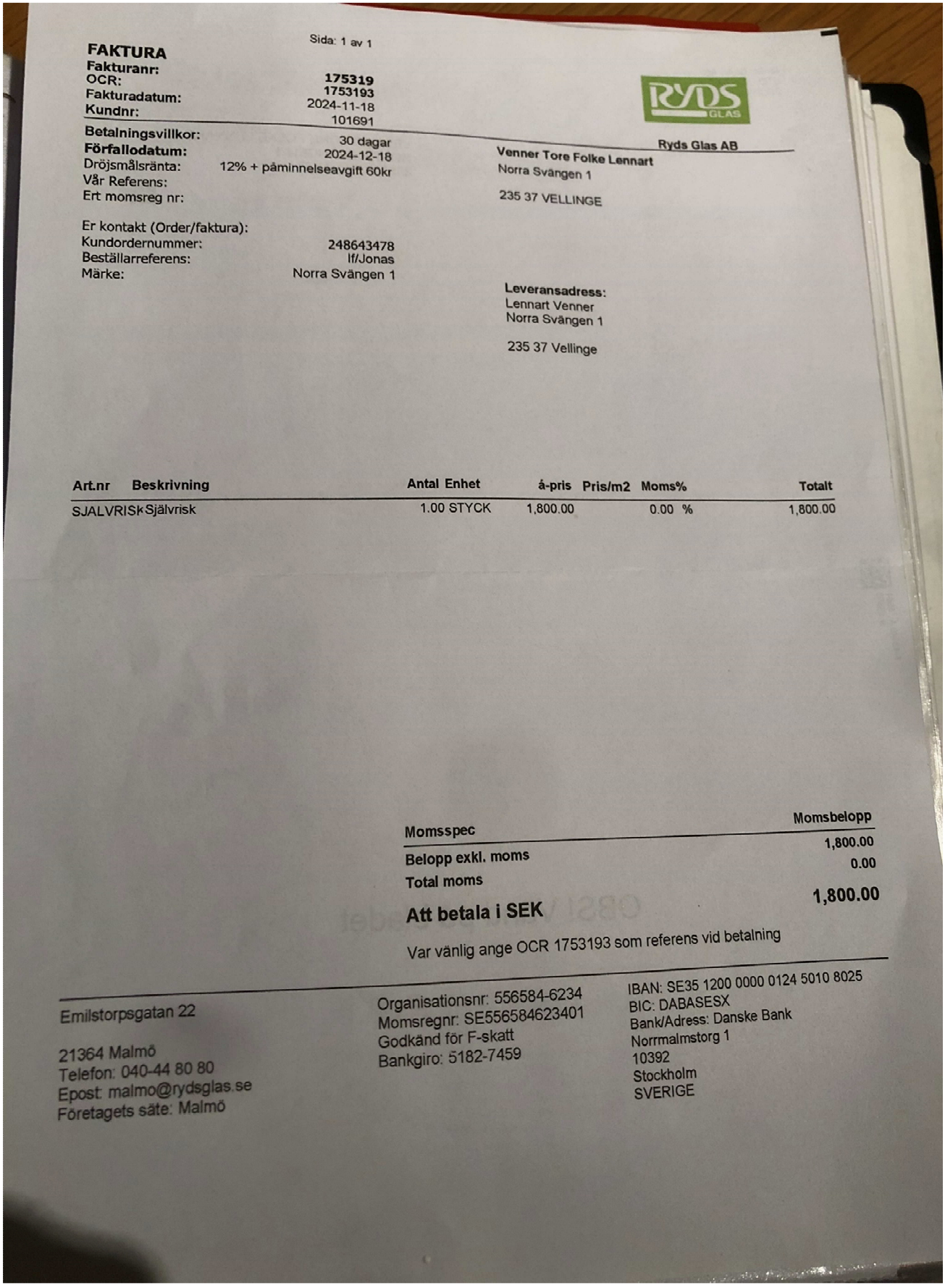

Sida: 1 av 1

FAKTURA

Fakturanr: 175319
OCR: 1753193
Fakturadatum: 2024-11-18
Kundnr: 101691

Betalningsvillkor: 30 dagar
Förfallodatum: 2024-12-18
Dröjsmålsränta: 12% + påminnelseavgift 60kr
Vår Referens:
Ert momsreg nr:

Er kontakt (Order/faktura):
Kundordernummer: 248643478
Beställarreferens: lf/Jonas
Märke: Norra Svängen 1

Ryds Glas AB

Venner Tore Folke Lennart
Norra Svängen 1

235 37 VELLINGE

Leveransadress:
Lennart Venner
Norra Svängen 1

235 37 Vellinge

Art.nr	Beskrivning	Antal	Enhet	á-pris	Pris/m2	Moms%	Totalt
SJALVRISK	Självrisk	1.00	STYCK	1,800.00		0.00 %	1,800.00

Momsspec	Momsbelopp
Belopp exkl. moms	1,800.00
Total moms	0.00
Att betala i SEK	**1,800.00**

Var vänlig ange OCR 1753193 som referens vid betalning

Emilstorpsgatan 22

21364 Malmö
Telefon: 040-44 80 80
Epost: malmo@rydsglas.se
Företagets säte: Malmö

Organisationsnr: 556584-6234
Momsregnr: SE556584623401
Godkänd för F-skatt
Bankgiro: 5182-7459

IBAN: SE35 1200 0000 0124 5010 8025
BIC: DABASESX
Bank/Adress: Danske Bank
Norrmalmstorg 1
10392
Stockholm
SVERIGE

Polisen

Elektroniskt underskriven av Ann Liljebäck 2025-02-17 15:13

Nationellt forensiskt centrum (NFC)

Redovisning

Sakkunnigutlåtande

NFC:s ref.nr	Uppdragsgivarens ref.nr
2024021863	5000-K1327455-24

Drogundersökning

Inledande uppgifter

Uppdragsgivare (myndighet/motsvarande)	Uppdragsgivare (namn och kontaktinformation)	
Polismyndigheten	Hannah Svanberg, Forensiska sektionen Forensik 1 Malmö	
Utförare	Telefon (NFC:s frontdesk)	NFC:s ärende upprättat
Nationellt forensiskt centrum (NFC)	010-562 80 20	2024-10-25

Ändamål

Ändamålet var att undersöka förekomst av narkotika, dopningsmedel eller hälsofarlig vara.

Materialförteckning och slutsats

Beteckning i utlåtandet	**Undersökningsmaterial**
Uppdragsgivarens beteckning	Platsbeskrivning
Beslags-/Spårmaterialnummer	Materialhantering
NFC:s materialnummer	

2024-5000-SM15537-3:A	**Avtork från del av nitrilhandske, ingen synlig rest**
Från 2024-5000-SM15537-3	
Från 2024-5000-SM15537-3	Materialet är förbrukat
202402186330	

Resultat och slutsats

Varken narkotika, dopningsmedel eller hälsofarlig vara har påvisats.

Redovisningen ska i normalfallet återges i sin helhet.
Vid citering ur redovisningen i ett annat dokument ska det finnas en tydlig hänvisning till ursprungsdokumentet.

SWEDAC ACKREDITERING
Ackred. nr 1521
Provning
ISO/IEC 17025

Polisen

Elektroniskt underskriven av Ann Liljebäck 2025-02-17 15:13

Nationellt forensiskt centrum (NFC) 2(2)

Redovisning

Sakkunnigutlåtande

NFC:s ref.nr	Uppdragsgivarens ref.nr
2024021863	5000-K1327455-24

Metodik

Följande metodik har använts vid undersökningen: 805*, 777*

Metodik markerad med asterisk (*) är ackrediterad enligt ISO 17025. För mer information, se polisen.se/forensiskametoder

Undersökningsrelaterad information

För definition av narkotika: Se narkotikastrafflag (1968:64), förordning (1992:1554) om kontroll av narkotika och läkemedelsverkets föreskrifter (LVFS 2011:10) om förteckningar över narkotika. Romersk siffra inom parentes anger förteckningsnummer

För definition av dopningsmedel: Se lag (1991:1969) om förbud mot vissa dopningsmedel och expertgruppens förteckning över dopningsmedel enligt dopningslagen (1991:1969) Siffror inom parentes anger tillämplig paragraf.

För definition av hälsofarlig vara: Se lag (1999:42) och förordning (1999:58) om förbud mot vissa hälsofarliga varor.

Kvarligger för destruktion
För material som ligger kvar för destruktion gäller att materialet, samt det emballage materialet varit närmast i kontakt med, förvaras på NFC i **4 månader** efter det att ärendet avslutats, varefter det destrueras. Har emballaget/delar av emballaget ingått i en annan undersökning, se aktuell redovisning för materialhantering av dessa.

Resultatet gäller för materialet så som det inkom till NFC.

I Foresight går att söka efter och få en sammanställning över material och undersökningar i ett K-ärende som hanteras av NFC. Foresight går att nå direkt från Durtvå och TekPro samt via denna länk: foresight.polisen.se/foresight. Alla som har behörighet att se information om ett K-ärende i Durtvå har åtkomst till uppgifterna i Foresight.

Material som delas vid NFC får en indexering av materialbeteckningen. Genom att söka på materialet i Foresight erhålls bl.a. en sammanställning över hur materialet har delats upp, status och var de uppdelade materialen befinner sig.

Handläggning

Handläggare, Narkotika, spårsäkrat material	Driftställe	För kontakt
forensiska laboranten Ann Liljebäck (ansvarig handläggare)	Nationellt NFC (Linköping)	ann.liljeback@polisen.se
Ärendeansvarig		För kontakt
forensikern Milja Kanerva		010-562 82 48

Frågor om undersökningen samt eventuell kallelse till rättegång riktas till ansvarig handläggare, se ovan. Övergripande frågor i ärendet riktas till ärendeansvarig.

Redovisningen ska i normalfallet återges i sin helhet.
Vid citering ur redovisningen i ett annat dokument ska det finnas en tydlig hänvisning till ursprungsdokumentet.

SWEDAC ACKREDITERING
Ackred. nr 1521
Provning
ISO/IEC 17025

Polisen

Elektroniskt underskriven av Emil Önell 2024-12-09 15:21

Nationellt forensiskt centrum (NFC)

Redovisning

Sakkunnigutlåtande

NFC:s ref.nr 2024021863

Uppdragsgivarens ref.nr 5000-K1327455-24

Undersökning avseende biologiska spår (dna)

Inledande uppgifter

Uppdragsgivare (myndighet/motsvarande)	Uppdragsgivare (namn och kontaktinformation)	
Polismyndigheten	Hannah Svanberg, Forensiska sektionen Forensik 1 Malmö	
Utförare	Telefon (NFC:s frontdesk)	NFC:s ärende upprättat
Nationellt forensiskt centrum (NFC)	010-562 80 20	2024-10-25

Ändamål

Ändamålet var att undersöka om det på nedanstående undersökningsmaterial förekommer biologiska spår som avseende dna kommer från någon av de i redovisningen angivna personerna eller annan person.

Personer vars dna-profil jämförts mot dna-resultat i denna redovisning

Namn Personnummer	Beteckning / Prov-ID NFC:s materialnummer
Omar CHEHADE 19930118-4538	DNA-AG-345599 202334960401
Tim Moltzer 20010514-7979	DNA-AG-404922 202434386001
Tilda Kristina Ebbesson 20010622-3928	DNA-AG-407946 202433728801

Resultat, värdering och slutsats

För information om undersökning av biologiska spår, dna samt hypoteser och resultatvärdering, se Bilaga 1.

Beteckning i utlåtandet Uppdragsgivarens beteckning Beslags-/Spårmaterialnummer NFC:s materialnummer	**Undersökningsmaterial** Platsbeskrivning Materialhantering
2024-5000-SM15537-1 2024-5000-SM15537-1 2024-5000-SM15537-1 202402186325	**Hårprov (referens/jämförelse)** Anträffades på sätet höger fram, i mitten av sätet. Klisterlapp nummer: 167796, Biopack nummer: ABM-7580 Materialet kastas

I materialet iakttogs inte något hårstrå som är lämpat för DNA-analys med NFC:s standardmetodik.

Redovisningen ska i normalfallet återges i sin helhet.
Vid citering ur redovisningen i ett annat dokument ska det finnas en tydlig hänvisning till ursprungsdokumentet.

SWEDAC ACKREDITERING
Ackred. nr 1521
Provning
ISO/IEC 17025

Polisen

Elektroniskt underskriven av Emil Önell 2024-12-09 15:21

Nationellt forensiskt centrum (NFC)

Redovisning

Sakkunnigutlåtande

NFC:s ref.nr 2024021863

Uppdragsgivarens ref.nr 5000-K1327455-24

2024-5000-SM15537-2	**Hårprov (referens/jämförelse)**
2024-5000-SM15537-2	Anträffades på bälteslåset höger framsäte. Klisterlapp
2024-5000-SM15537-2	nummer: 167797, Biopack nummer: ADG-6543
202402186326	Materialet kastas

I materialet iakttogs inte något hårstrå som är lämpat för DNA-analys med NFC:s standardmetodik.

2024-5000-SM15537-3	**Del av nitrilhandske**
2024-5000-SM15537-3	Anträffades på golvet av höger baksäte, där förövaren ska
2024-5000-SM15537-3	ha suttit.
202402186327	Materialet kastas

Materialet utgörs av ett finger från en nitrilhandske.

I ett undersökt område (förmodad insida) påvisades DNA.
Analysen visar en blandning av DNA.
Blandningen utgörs av en huvuddel från en person samt av en mindre del som inte kunde utvärderas.
Resultaten talar extremt starkt för att huvuddelen av DNA:t kommer från Omar Chehade (*Grad +4*), om man bortser från möjligheten att det kommer från en nära släkting.

2024-5000-SM15537-4	**Tejpbit**
2024-5000-SM15537-4	Anträffades på golvet av höger baksäte, där förövaren ska
2024-5000-SM15537-4	ha suttit.
202402186328	Materialet kastas

I ett undersökt område på tejpbitens ena ände kunde något detekterbart DNA inte påvisas.

Metodik

Någon, några eller samtliga metodiker har använts vid undersökningen: 838*, 852*, 859*, 871*, 872*, 666*, 1388*, 869*, 744*, 727* 1828*, 736*

Metodik markerad med asterisk (*) är ackrediterad enligt ISO 17025. För mer information, se polisen.se/forensiskametoder. Önskas ytterligare information kring använd metodik kontakta ansvarig handläggare.

Redovisningen ska i normalfallet återges i sin helhet.
Vid citering ur redovisningen i ett annat dokument ska det finnas en tydlig hänvisning till ursprungsdokumentet.

SWEDAC ACKREDITERING
Ackred. nr 1521
Provning
ISO/IEC 17025

Polisen

Elektroniskt underskriven av Emil Önell 2024-12-09 15:21

Nationellt forensiskt centrum (NFC) 3(8)

Redovisning

Sakkunnigutlåtande

NFC:s ref.nr 2024021863

Uppdragsgivarens ref.nr 5000-K1327455-24

Undersökningsrelaterad information

Undersökningsuppdraget är värderande. Vid ett sådant uppdrag innehåller slutsatsen uppgift om storleksordningen på resultatvärdet (se rubriken Utlåtandeskala).

Eventuella dna-prov arkiveras vid laboratoriet i minst 30 år. Arkiveringstiden är kopplad till brottskategori.

För att tillgodose författningsenliga krav på rättssäkerhet och registerkvalitet, skall den uppdragsgivare som begärt dna-analysen meddela NFC när ej längre relevanta dna-resultat skall gallras ur spårregistret.

Resultatet gäller för materialet så som det inkom till NFC.

I Foresight går att söka efter och få en sammanställning över material och undersökningar i ett K-ärende som hanteras av NFC. Foresight går att nå direkt från Durtvå och TekPro samt via denna länk: foresight.polisen.se/foresight. Alla som har behörighet att se information om ett K-ärende i Durtvå har åtkomst till uppgifterna i Foresight.

Material som delas vid NFC får en indexering av materialbeteckningen. Genom att söka på materialet i Foresight erhålls bl.a. en sammanställning över hur materialet har delats upp, status och var de uppdelade materialen befinner sig.

Handläggning

Handläggare, DNA	Driftställe	För kontakt
forensiker Emil Önell (ansvarig handläggare) forensiker Johan Bélteky	Nationellt NFC (Linköping)	010-562 39 24
Ärendeansvarig forensiker Milja Kanerva		För kontakt 010-562 82 48

Frågor om undersökningen samt eventuell kallelse till rättegång riktas till ansvarig handläggare, se ovan. Övergripande frågor i ärendet riktas till ärendeansvarig.

Redovisningen ska i normalfallet återges i sin helhet.
Vid citering ur redovisningen i ett annat dokument ska det finnas en tydlig hänvisning till ursprungsdokumentet.

SWEDAC ACKREDITERING
Ackred. nr 1521
Provning
ISO/IEC 17025

Polisen

Elektroniskt underskriven av Emil Önell 2024-12-09 15:21

Nationellt forensiskt centrum (NFC) 4(8)

Redovisning

Sakkunnigutlåtande

NFC:s ref.nr 2024021863

Uppdragsgivarens ref.nr 5000-K1327455-24

Utlåtandeskala

Skalsteg	Verbalt uttryck i utlåtandet	Förklaring	Resultatvärde (V)
Grad +4	Resultaten talar extremt starkt för att ...	Det bedöms vara minst 1 000 000 gånger mer sannolikt att få dessa resultat om huvudhypotesen är sann än om den alternativa hypotesen är sann.	$1\,000\,000 \leq V$
Grad +3	Resultaten talar starkt för att ...	Det bedöms vara minst 6000 gånger mer sannolikt att få dessa resultat om huvudhypotesen är sann än om den alternativa hypotesen är sann.	$6\,000 \leq V < 1\,000\,000$
Grad +2	Resultaten talar för att ...	Det bedöms vara minst 100 gånger mer sannolikt att få dessa resultat om huvudhypotesen är sann än om den alternativa hypotesen är sann.	$100 \leq V < 6\,000$
Grad +1	Resultaten talar i någon mån för att ...	Det bedöms vara minst 6 gånger mer sannolikt att få dessa resultat om huvudhypotesen är sann än om den alternativa hypotesen är sann.	$6 \leq V < 100$
Grad 0	Resultaten talar varken för eller emot att ...	Det bedöms vara ungefär lika sannolikt att få de erhållna resultaten om huvudhypotesen är sann som om den alternativa hypotesen är sann.	$\frac{1}{6} < V < 6$
Grad -1	Resultaten talar i någon mån för att ... inte ...	Det bedöms vara minst 6 gånger mer sannolikt att få dessa resultat om den alternativa hypotesen är sann än om huvudhypotesen är sann.	$\frac{1}{100} < V \leq \frac{1}{6}$
Grad -2	Resultaten talar för att ... inte ...	Det bedöms vara minst 100 gånger mer sannolikt att få dessa resultat om den alternativa hypotesen är sann än om huvudhypotesen är sann.	$\frac{1}{6\,000} < V \leq \frac{1}{100}$
Grad -3	Resultaten talar starkt för att ... inte ...	Det bedöms vara minst 6000 gånger mer sannolikt att få dessa resultat om den alternativa hypotesen är sann än om huvudhypotesen är sann.	$\frac{1}{1\,000\,000} < V \leq \frac{1}{6\,000}$
Grad -4	Resultaten talar extremt starkt för att ... inte ...	Det bedöms vara minst 1 000 000 gånger mer sannolikt att få dessa resultat om den alternativa hypotesen är sann än om huvudhypotesen är sann.	$V \leq \frac{1}{1\,000\,000}$

Skalan är utarbetad för NFC:s resultatvärdering. Vid resultatvärdering bedöms storleken hos *resultatvärdet*, det vill säga hur mycket resultaten av undersökningen talar för eller emot huvudhypotesen. Storleksordningen hos resultatvärdet avgör skalsteget. Skalstegen visas med tillhörande intervall av resultatvärden (V). Om en av hypoteserna kan uteslutas används inte skalstegen och slutsatsen blir då ett fastställande av faktum.

Redovisningen ska i normalfallet återges i sin helhet.
Vid citering ur redovisningen i ett annat dokument ska det finnas en tydlig hänvisning till ursprungsdokumentet.

SWEDAC ACKREDITERING
Ackred. nr 1521
Provning
ISO/IEC 17025

Polisen

Elektroniskt underskriven av Emil Önell 2024-12-09 15:21

Nationellt forensiskt centrum (NFC) 5(8)

Redovisning

Sakkunnigutlåtande

NFC:s ref.nr 2024021863

Uppdragsgivarens ref.nr 5000-K1327455-24

Bilaga 1. Undersökningar av biologiska spår och dna

I tabellen återges exempel med förklaring på vanliga standardfraser som används av Nationellt forensiskt centrum (NFC) vid redovisning av genomförda undersökningar av biologiska spår och dna.

Vid behov av att diskutera genomförda undersökningar och erhållna resultat kontakta ansvarig handläggare i ärendet.

Använd fras	Förklaring
… reagerade så som för blod …	Vid ett test har spåret reagerat så som för blod.
… blod påvisades …	Spåret är blodliknande, har reagerat så som för blod med ett test och ett dna-resultat har erhållits.
… spermier påvisades …	Spermier har påvisats vid mikroskopisk granskning av ett delprov av spåret men manligt dna har inte påvisats.
… sperma påvisades …	Spermier har påvisats vid mikroskopisk granskning av ett delprov av spåret och manligt dna har påvisats.
… dna påvisades …	Dna har påvisats men bakomliggande spårtyp har inte fastställts. Används exempelvis när områden spårsäkrats för analys, så som för ”*brukarDNA*” eller ”*touchDNA*”.
… kunde blod/sperma inte påvisas …	Spårtypen ifråga har inte kunnat påvisas på det undersökta materialet.
Något detekterbart dna kunde inte påvisas	Vid kvantifiering (mängdbestämning) av provet kunde dna inte påvisas (<0,001 ng/µL).
Dna i tillräcklig mängd kunde inte påvisas	Vid kvantifiering (mängdbestämning) påvisades dna i provet, men fortsatt analys har inte utförts på grund av att mängden dna (0,001-0,0049 ng/µL) är låg för en standardanalys.
Dna påvisades. Resultatet kunde på grund av komplexitet (+ ev. förtydligande ord) inte utvärderas	Standardanalys utförd. Resultatet kan utgöras av en komplicerad blandbild med flera personer, vara ett svagt resultat med avsaknad av information, inte ett reproducerbart resultat eller en kombination av dessa tre. Nedbrytningsgrad på dna eller närvaro av föroreningar s.k. analyshämmare kan inverka på resultatet.
Den mindre delen av dna:t kunde inte utvärderas	Används när resultatet utgörs av en blandbild med olika proportioner på de bidragande inslagen och den mindre delen inte kan utvärderas och användas på grund av komplexitet.

SWEDAC ACKREDITERING
Ackred. nr 1521
Provning
ISO/IEC 17025

En undersökning inleds med att **eftersöka och säkra biologiska spår** och om möjligt fastställa spårtyp. Spår som eftersöks är exempelvis besudlingar av blod, sperma eller sekret (saliv eller vaginalsekret) men också spår av t.ex. celler/cellrester som inte utgör direkta besudlingar. Spår kan sökas med blotta ögat eller med stöd av ljuskällor och instrument men också på kemisk väg. Biokemiska tester och mikroskopisk granskning används för att bedöma spårtyp. En stor mängd spår säkras trots avsaknad av regelrätta besudlingar. När det gäller spår som inte kan synliggöras går det inte att i förväg avgöra var det sitter eller om det överhuvudtaget förekommer något spår eller dna på den aktuella ytan. Många av dessa spårsäkringar innehåller mycket lite eller inget dna och möjligheten att få användbara resultat är låga. När dna i dessa fall påvisas kan bakomliggande spårtyp inte klargöras.

En bedömning av ett spår, ibland i kombination med resultat från dna-analys, leder till följande slutsatser: ”*... blod/sperma påvisades*” eller ”*... kunde blod/sperma inte påvisas*”. När spårtyp inte har fastställts används ”*... påvisades dna ...*”. Slutsatsen ”*kunde inte påvisas*” utesluter inte att det kan finnas spår/dna på ett material. Tidsförlopp, mängden spår och deras synlighet, underlagets beskaffenhet och graden av föroreningar (t.ex. smuts) är faktorer som påverkar resultatet. På material där många besudlingar/spår iakttas görs ofta ett urval till fortsatt undersökning. Urvalet baseras på erfarenhet samt på den information som uppdragsgivaren lämnat i ärendet.

Efter spårsäkringen utförs **extraktion**, då dna utvinns ur spåret. Vald metod beror på spårets egenskaper och på det bakgrundsmaterial där det sitter. Nästa steg, **kvantifieringen**, undersöker mängden dna i provet. Innehåller provet inget eller för lite dna för en standardanalys avslutas analysen (gränsen/gränsvärdet är satt till 0,005 ng/µL). Om ett undersökt spår inte uppvisar något dna eller att mängden dna är låg för en standardanalys används fraser motsvarande: ”*Något detekterbart dna kunde inte påvisas*” eller ”*Dna i tillräcklig mängd kunde inte påvisas*”. Innehåller provet mycket dna så kan det behöva spädas före fortsatt analys. Nästa steg är **kopiering** med s.k. PCR-teknik där utvalda områden i dna:t kopieras och dna-profilen tas fram. Tekniken möjliggör undersökning av små mängder dna.

Dna finns i de flesta av våra celler. Det dna som analyseras är likadant i hela kroppen och ändrar sig inte över tiden. Sperma eller blod som påträffats på en brottsplats kan därför jämföras med dna-resultatet för ett salivprov från en person tillvaratagt långt senare. Vid dna-analysen undersöks en ytterst liten del av arvsmassan som innehåller tillräckligt med information för att kunna leda till starka slutsatser. De områden i arvsmassan som undersöks kallas STR-markörer. De uppvisar variation mellan olika individer. Analysresultatet för de undersökta STR-markörerna åskådliggörs som en sifferserie kallad dna-profil. Markörerna som analyseras innehåller ingen information om en individs egenskaper, men en markör analyseras som visar på biologiskt kön.

De erhållna dna-profilerna jämförs vanligtvis mot personer aktuella i utredningen eller registreras i spårregistret.

Polisen

Elektroniskt underskriven av Emil Önell 2024-12-09 15:21

Nationellt forensiskt centrum (NFC) 7(8)

Redovisning

Sakkunnigutlåtande

NFC:s ref.nr 2024021863

Uppdragsgivarens ref.nr 5000-K1327455-24

Följande hypoteser används vid värderingen av dna-resultaten vid jämförelse mot person;

Huvudhypotes: Spåret/dna:t kommer från den aktuella personen.
Alternativ hypotes: Spåret/dna:t kommer från någon annan person (som inte är nära släkt med den aktuella personen).

Om huvudhypotesen är sann är det förväntat att resultaten ska överensstämma. Sannolikheten för att erhålla ett överensstämmande resultat om den alternativa hypotesen (dna:t kommer från en annan person) är sann, varierar beroende på resultatet. Det är beräkningen av hur sannolikt det är att erhålla resultatet om dna:t kommer från en annan person som styr vilken slutsatsgrad som slutligen redovisas. Dna-resultatet i en undersökt STR-markör kan vara vanligt förekommande, men genom att analysera flera områden ger det sammantagna resultatet en mycket liten risk för slumpmässig överensstämmelse. Vid överensstämmelse utförs en **frekvensberäkning** som visar hur (o)vanligt dna-resultatet är. Beräkningen avser två obesläktade personer och baseras på en populationsdatabas för svensk majoritetsbefolkning. I beräkningen görs en korrigering så att resultatet kan anses ge en fingervisning om (o)vanligheten även för andra befolkningsgrupper. Överensstämmelse mellan ett fullständigt dna-resultat från en person (NN) och ett fullständigt dna-resultat från ett spår med dna från en person ger alltid slutsatsen ”Grad +4”: *Resultaten talar extremt starkt för att dna:t kommer från NN (Grad +4), om man bortser från möjligheten att det kommer från en nära släkting*[1] . Mängden och kvaliteten på dna:t samt provets beskaffenhet kan medföra att en ofullständig dna-profil erhålls, vilket kan leda till lägre slutsatsgrader.

Ett spår kan innehålla dna från två eller flera personer, **en blandbild**. Detta kan medföra fler möjligheter att förklara resultatet och därmed ökar andelen personer som har en dna-profil som av en slump skulle kunna överensstämma med analysresultatet. Vid utvärdering av ett blandbildsresultat tas hänsyn till bland annat resultatets kvalitet, hur många personer som kan ha bidragit till resultatet, mängden dna i provet, ingående varianter i STR-markörerna och i vilken proportion de förekommer.

Vid utvärdering av dna-resultat används **expertsystemet DNAxs**[2]. I expertsystemet finns en beräkningsmodul som grundar sig på en internationellt vedertagen beräkningsmodell kallad ”probabilistic genotyping”. Utvärdering med stöd av DNAxs har potential att hantera resultat med upp till fyra personer som bidragare och där resultatet uppvisar s.k. stokastisk variation, såsom att inte hela dna-profilen framträder på grund av liten mängd dna. För att ett resultat ska kunna utvärderas med DNAxs behöver dna-provet analyseras minst två gånger. Undantaget är om det dna som påvisas kommer från en person då det räcker med en analys.

Utvärdering av dna-resultat med DNAxs sker i flera steg. Först görs en bedömning om dna-resultatet är användbart. Det görs också en bedömning av antalet bidragande personer i dna-resultatet. För dna-resultat som bedömts användbart för jämförelse görs en inledande jämförelse mot person/er i ärendet.

Redovisningen ska i normalfallet återges i sin helhet.
Vid citering ur redovisningen i ett annat dokument ska det finnas en tydlig hänvisning till ursprungsdokumentet.

SWEDAC ACKREDITERING
Ackred. nr 1521
Provning
ISO/IEC 17025

Beroende på antalet bidragande personer i dna-resultatet samt hur väl spårets dna-resultat och personens dna-profil stämmer överens avgörs det om någon beräkning av resultatvärde mot person (eller ett annat dna-spår) ska utföras. Därefter sker en beräkning av resultatvärdet.

Hur stor skillnad som tillåts mellan dna-resultatet och person för beräkning av resultatvärde styrs av validerade tröskelvärden. Dessa tröskelvärden är beroende av antalet personer i dna-resultatet. I de fall personers dna-profiler eller andra spår vid jämförelse inte uppfyller tröskelvärdet så utförs ingen beräkning av resultatvärde. Då beräkningar utförs med hjälp av expertsystem (probabilistic genotyping) som DNAxs anses beräknade resultatvärden i intervallen för Grad -2 till Grad +2 inte vara tillräckligt robusta och därmed inte tillförlitliga, varför dessa manuellt bedöms motsvara ett resultatvärde inom intervallet för Grad 0.

Även om sannolikheten är mycket liten, så är den större för **att närbesläktade personer** uppvisar överensstämmande dna-profiler, än att obesläktade personer skulle göra det[3]. Sannolikheten för överensstämmelse är störst mellan helsyskon av samma kön men lägre än 1 på 1 miljon vid en fullständig dna-profil. Sannolikheten för slumpmässig överensstämmelse är betydligt lägre för övriga, mer avlägsna släktskapsrelationer. Sannolikheten att en nära släkting skulle uppvisa en överensstämmelse med dna-resultatet ökar dock om resultatet utgörs av en ofullständig dna-profil eller av en blandbild. I NFC:s ärendeverksamhet har enbart enäggstvillingar visats ha överensstämmande dna-profiler. Råder oklarheter i utredningen kan personprov från relevanta släktingar inhämtas, om inte dna-profilerna redan finns tillgängliga via dna-registret. Om en direkt jämförelse inte är möjlig kan på begäran sannolikheten för slumpmässig överensstämmelse mellan släktingar beräknas.

Vid all material- och spårhantering behöver risken för **kontaminering** minimeras. Effekterna av kontaminering ökar med att en allt mindre mängd spår/dna hanteras Vid all hantering eller kontakt med spår eller föremål som eventuellt ska dna-undersökas finns risk för kontamination. För att minimera riskerna att kontaminera med sitt eget dna eller från andra hanterade föremål ska som minimum munskydd och engångshandskar alltid användas. Engångshandskar behöver bytas ofta och utrustning rengöras (kameror, linjaler o.s.v.). Detta gäller för såväl arbete på brottsplats som vid laboratorium fram till avslutad hantering av ett undersökningsmaterial. Vilka personer som hanterat material och spår bör finnas dokumenterat. I syfte att påvisa kontaminationer och kunna avfärda dem som sådana för att inte vilseleda förundersökningen finns en lagstadgad elimineringsdatabas (EDB), med dna-profiler främst från personer som regelbundet hanterar undersökningsmaterial, t.ex. kriminaltekniker och personal vid NFC. I vissa fall behövs salivprov från andra personer som inte förekommer i EDB för att kunna utesluta dem mot erhållna resultat. Korrekt använd skyddsutrustning är central eftersom en kontamination kan förstöra ett dna-spår (det räcker inte med att ha tillgång till dna-profilen från den kontaminerande personen).

[1]För mer detaljerad information om NFC:s utlåtandeskala se https://polisen.se/tjanster-tillstand/bestall-forensisk-undersokning/utlatandeskala/
[2]Det finns ett separat Faktablad kring DNAxs.
[3]Det finns ett separat Faktablad kring DNA-resultat och nära släktskap.

Redovisningen ska i normalfallet återges i sin helhet.
Vid citering ur redovisningen i ett annat dokument ska det finnas en tydlig hänvisning till ursprungsdokumentet.

SWEDAC ACKREDITERING
Ackred. nr 1521
Provning
ISO/IEC 17025

Polisen

Elektroniskt underskriven av Ann-Christin Andersson 2024-12-17 10:22

Nationellt forensiskt centrum (NFC) 1(11)

Redovisning

Sakkunnigutlåtande

NFC:s ref.nr 2024021863

Uppdragsgivarens ref.nr 5000-K1327455-24

Undersökning avseende biologiska spår (dna)

Inledande uppgifter

Uppdragsgivare (myndighet/motsvarande)	Uppdragsgivare (namn och kontaktinformation)	
Polismyndigheten	Hannah Svanberg, Forensiska sektionen Forensik 1 Malmö	
Utförare	Telefon (NFC:s frontdesk)	NFC:s ärende upprättat
Nationellt forensiskt centrum (NFC)	010-562 80 20	2024-10-25

Ändamål

Ändamålet var att undersöka om det på nedanstående undersökningsmaterial förekommer biologiska spår som avseende dna kan jämföras mot person.

Resultat, värdering och slutsats

För information om undersökning av biologiska spår, dna samt hypoteser och resultatvärdering, se Bilaga 1. För information om LCN DNA-analys, se Bilaga 2.

Beteckning i utlåtandet Uppdragsgivarens beteckning Beslags-/Spårmaterialnummer NFC:s materialnummer	**Undersökningsmaterial** Platsbeskrivning Materialhantering
2024-5000-SM15540-3 2024-5000-SM15540-3 2024-5000-SM15540-3 202402186317	**Mt stubintråd** Markör O, På gatan utanför fastigheten mittemot Norra svängen 2 Materialet återgår separat

Materialet såg kvistlikt ut.

DNA specialanalys LCN
Något detekterbart DNA kunde inte påvisas.

2024-5000-SM15540-4 2024-5000-SM15540-4 2024-5000-SM15540-4 202402186318	**Mt stubintråd** Markör P, På gatan utanför fastigheten mittemot Norra svängen 2 Materialet återgår separat

Materialet såg kvistlikt ut.

DNA specialanalys LCN
Något detekterbart DNA kunde inte påvisas.

Redovisningen ska i normalfallet återges i sin helhet.
Vid citering ur redovisningen i ett annat dokument ska det finnas en tydlig hänvisning till ursprungsdokumentet.

SWEDAC ACKREDITERING
Ackred. nr 1521
Provning
ISO/IEC 17025

Polisen

Elektroniskt underskriven av Ann-Christin Andersson 2024-12-17 10:22

Nationellt forensiskt centrum (NFC) 2(11)

Redovisning

Sakkunnigutlåtande

NFC:s ref.nr 2024021863

Uppdragsgivarens ref.nr 5000-K1327455-24

2024-5000-SM15540-7	**Blå rest av sprängladdning**
2024-5000-SM15540-7	Markör Q, Under buske i rabatt
2024-5000-SM15540-7	Materialet återgår separat
202402186319	

Materialet utgjordes av papp och plast.

DNA specialanalys LCN
Något detekterbart DNA kunde inte påvisas.

2024-5000-SM15540-8	**Blå rest av sprängladdning**
2024-5000-SM15540-8	Markör R, Gräsmattan på tomten
2024-5000-SM15540-8	Materialet återgår separat
202402186320	

Materialet utgjordes av papp och plast.

DNA specialanalys LCN
Något detekterbart DNA kunde inte påvisas.

2024-5000-SM15540-10	**Blå papp/plastrest av sprängladdning**
2024-5000-SM15540-10	Markör G, Nedanför krevadgrop, på gatan
2024-5000-SM15540-10	Materialet återgår separat
202402186321	

Materialet utgjordes av papp, plast, stubinliknande trådar och förmodad tejpbit.

DNA specialanalys LCN
I två undersökta områden (på förmodad tejpbit och på stubinliknande trådar) kunde något detekterbart DNA inte påvisas.

2024-5000-SM15540-11	**Vit stubinliknande föremål**
2024-5000-SM15540-11	Markör A, på gatan i korsning Allén
2024-5000-SM15540-11	Materialet återgår separat
202402186322	

DNA specialanalys LCN
Något detekterbart DNA kunde inte påvisas.

Redovisningen ska i normalfallet återges i sin helhet.
Vid citering ur redovisningen i ett annat dokument ska det finnas en tydlig hänvisning till ursprungsdokumentet.

SWEDAC ACKREDITERING
Ackred. nr 1521
Provning
ISO/IEC 17025

Polisen

Elektroniskt underskriven av Ann-Christin Andersson 2024-12-17 10:22

Nationellt forensiskt centrum (NFC) 3(11)

Redovisning

Sakkunnigutlåtande

NFC:s ref.nr 2024021863

Uppdragsgivarens ref.nr 5000-K1327455-24

2024-5000-SM15540-13	**Brun rest av sprängladdning**
2024-5000-SM15540-13	I krevadgropen
2024-5000-SM15540-13	Materialet återgår separat
202402186324	

DNA specialanalys LCN

I ett undersökt område (ena sidan) kunde något detekterbart DNA inte påvisas.

Metodik

Någon, några eller samtliga metoder har använts vid undersökningen: 838*, 852*, 859*, 871*, 872*, 666*, 1388*, 869*, 744*, 727* 1828*, 736*

Metodik markerad med asterisk (*) är ackrediterad enligt ISO 17025. För mer information, se polisen.se/forensiskametoder. Önskas ytterligare information kring använd metodik kontakta ansvarig handläggare.

Undersökningsrelaterad information

Undersökningsuppdraget är värderande. Vid ett sådant uppdrag innehåller slutsatsen uppgift om storleksordningen på resultatvärdet (se rubriken Utlåtandeskala).

Eventuella dna-prov arkiveras vid laboratoriet i minst 30 år. Arkiveringstiden är kopplad till brottskategori.

För att tillgodose författningsenliga krav på rättssäkerhet och registerkvalitet, skall den uppdragsgivare som begärt dna-analysen meddela NFC när ej längre relevanta dna-resultat skall gallras ur spårregistret.

Resultatet gäller för materialet så som det inkom till NFC.

I Foresight går att söka efter och få en sammanställning över material och undersökningar i ett K-ärende som hanteras av NFC. Foresight går att nå direkt från Durtvå och TekPro samt via denna länk: foresight.polisen.se/foresight. Alla som har behörighet att se information om ett K-ärende i Durtvå har åtkomst till uppgifterna i Foresight.

Material som delas vid NFC får en indexering av materialbeteckningen. Genom att söka på materialet i Foresight erhålls bl.a. en sammanställning över hur materialet har delats upp, status och var de uppdelade materialen befinner sig.

Polisen

Elektroniskt underskriven av Ann-Christin Andersson 2024-12-17 10:22

Nationellt forensiskt centrum (NFC) 4(11)

Redovisning

Sakkunnigutlåtande

NFC:s ref.nr	Uppdragsgivarens ref.nr
2024021863	5000-K1327455-24

Handläggning

Handläggare, DNA, specialanalys, LCN	Driftställe	För kontakt
forensikern Ann-Christin Andersson (ansvarig handläggare) forensikern Ann-Charlotte Bergh	Nationellt NFC (Linköping)	010-562 81 18
Ärendeansvarig		För kontakt
forensikern Milja Kanerva		010-562 82 48

Frågor om undersökningen samt eventuell kallelse till rättegång riktas till ansvarig handläggare, se ovan. Övergripande frågor i ärendet riktas till ärendeansvarig.

Redovisningen ska i normalfallet återges i sin helhet.
Vid citering ur redovisningen i ett annat dokument ska det finnas en tydlig hänvisning till ursprungsdokumentet.

SWEDAC ACKREDITERING
Ackred. nr 1521
Provning
ISO/IEC 17025

Polisen

Elektroniskt underskriven av Ann-Christin Andersson 2024-12-17 10:22

Nationellt forensiskt centrum (NFC) 5(11)

Redovisning

Sakkunnigutlåtande

NFC:s ref.nr 2024021863

Uppdragsgivarens ref.nr 5000-K1327455-24

Utlåtandeskala

Skalsteg	Verbalt uttryck i utlåtandet	Förklaring	Resultatvärde (V)
Grad +4	Resultaten talar extremt starkt för att ...	Det bedöms vara minst 1 000 000 gånger mer sannolikt att få dessa resultat om huvudhypotesen är sann än om den alternativa hypotesen är sann.	$1\,000\,000 \leq V$
Grad +3	Resultaten talar starkt för att ...	Det bedöms vara minst 6000 gånger mer sannolikt att få dessa resultat om huvudhypotesen är sann än om den alternativa hypotesen är sann.	$6\,000 \leq V < 1\,000\,000$
Grad +2	Resultaten talar för att ...	Det bedöms vara minst 100 gånger mer sannolikt att få dessa resultat om huvudhypotesen är sann än om den alternativa hypotesen är sann.	$100 \leq V < 6\,000$
Grad +1	Resultaten talar i någon mån för att ...	Det bedöms vara minst 6 gånger mer sannolikt att få dessa resultat om huvudhypotesen är sann än om den alternativa hypotesen är sann.	$6 \leq V < 100$
Grad 0	Resultaten talar varken för eller emot att ...	Det bedöms vara ungefär lika sannolikt att få de erhållna resultaten om huvudhypotesen är sann som om den alternativa hypotesen är sann.	$\frac{1}{6} < V < 6$
Grad -1	Resultaten talar i någon mån för att ... inte ...	Det bedöms vara minst 6 gånger mer sannolikt att få dessa resultat om den alternativa hypotesen är sann än om huvudhypotesen är sann.	$\frac{1}{100} < V \leq \frac{1}{6}$
Grad -2	Resultaten talar för att ... inte ...	Det bedöms vara minst 100 gånger mer sannolikt att få dessa resultat om den alternativa hypotesen är sann än om huvudhypotesen är sann.	$\frac{1}{6\,000} < V \leq \frac{1}{100}$
Grad -3	Resultaten talar starkt för att ... inte ...	Det bedöms vara minst 6000 gånger mer sannolikt att få dessa resultat om den alternativa hypotesen är sann än om huvudhypotesen är sann.	$\frac{1}{1\,000\,000} < V \leq \frac{1}{6\,000}$
Grad -4	Resultaten talar extremt starkt för att ... inte ...	Det bedöms vara minst 1 000 000 gånger mer sannolikt att få dessa resultat om den alternativa hypotesen är sann än om huvudhypotesen är sann.	$V \leq \frac{1}{1\,000\,000}$

Skalan är utarbetad för NFC:s resultatvärdering. Vid resultatvärdering bedöms storleken hos *resultatvärdet*, det vill säga hur mycket resultaten av undersökningen talar för eller emot huvudhypotesen. Storleksordningen hos resultatvärdet avgör skalsteget. Skalstegen visas med tillhörande intervall av resultatvärden (*V*). Om en av hypoteserna kan uteslutas används inte skalstegen och slutsatsen blir då ett fastställande av faktum.

Redovisningen ska i normalfallet återges i sin helhet.
Vid citering ur redovisningen i ett annat dokument ska det finnas en tydlig hänvisning till ursprungsdokumentet.

SWEDAC ACKREDITERING
Ackred. nr 1521
Provning
ISO/IEC 17025

Polisen

Elektroniskt underskriven av Ann-Christin Andersson 2024-12-17 10:22

Nationellt forensiskt centrum (NFC) 6(11)

Redovisning

Sakkunnigutlåtande

NFC:s ref.nr 2024021863

Uppdragsgivarens ref.nr 5000-K1327455-24

Bilaga 1. Undersökningar av biologiska spår och dna

I tabellen återges exempel med förklaring på vanliga standardfraser som används av Nationellt forensiskt centrum (NFC) vid redovisning av genomförda undersökningar av biologiska spår och dna.

Vid behov av att diskutera genomförda undersökningar och erhållna resultat kontakta ansvarig handläggare i ärendet.

Använd fras	**Förklaring**
… reagerade så som för blod …	Vid ett test har spåret reagerat så som för blod.
… blod påvisades …	Spåret är blodliknande, har reagerat så som för blod med ett test och ett dna-resultat har erhållits.
… spermier påvisades …	Spermier har påvisats vid mikroskopisk granskning av ett delprov av spåret men manligt dna har inte påvisats.
… sperma påvisades …	Spermier har påvisats vid mikroskopisk granskning av ett delprov av spåret och manligt dna har påvisats.
… dna påvisades …	Dna har påvisats men bakomliggande spårtyp har inte fastställts. Används exempelvis när områden spårsäkrats för analys, så som för ”*brukarDNA*” eller ”*touchDNA*”.
… kunde blod/sperma inte påvisas …	Spårtypen ifråga har inte kunnat påvisas på det undersökta materialet.
Något detekterbart dna kunde inte påvisas	Vid kvantifiering (mängdbestämning) av provet kunde dna inte påvisas (<0,001 ng/µL).
Dna i tillräcklig mängd kunde inte påvisas	Vid kvantifiering (mängdbestämning) påvisades dna i provet, men fortsatt analys har inte utförts på grund av att mängden dna (0,001-0,0049 ng/µL) är låg för en standardanalys.
Dna påvisades. Resultatet kunde på grund av komplexitet (+ ev. förtydligande ord) inte utvärderas	Standardanalys utförd. Resultatet kan utgöras av en komplicerad blandbild med flera personer, vara ett svagt resultat med avsaknad av information, inte ett reproducerbart resultat eller en kombination av dessa tre. Nedbrytningsgrad på dna eller närvaro av föroreningar s.k. analyshämmare kan inverka på resultatet.
Den mindre delen av dna:t kunde inte utvärderas	Används när resultatet utgörs av en blandbild med olika proportioner på de bidragande inslagen och den mindre delen inte kan utvärderas och användas på grund av komplexitet.

Redovisningen ska i normalfallet återges i sin helhet.
Vid citering ur redovisningen i ett annat dokument ska det finnas en tydlig hänvisning till ursprungsdokumentet.

SWEDAC ACKREDITERING
Ackred. nr 1521
Provning
ISO/IEC 17025

En undersökning inleds med att **eftersöka och säkra biologiska spår** och om möjligt fastställa spårtyp. Spår som eftersöks är exempelvis besudlingar av blod, sperma eller sekret (saliv eller vaginalsekret) men också spår av t.ex. celler/cellrester som inte utgör direkta besudlingar. Spår kan sökas med blotta ögat eller med stöd av ljuskällor och instrument men också på kemisk väg. Biokemiska tester och mikroskopisk granskning används för att bedöma spårtyp. En stor mängd spår säkras trots avsaknad av regelrätta besudlingar. När det gäller spår som inte kan synliggöras går det inte att i förväg avgöra var det sitter eller om det överhuvudtaget förekommer något spår eller dna på den aktuella ytan. Många av dessa spårsäkringar innehåller mycket lite eller inget dna och möjligheten att få användbara resultat är låga. När dna i dessa fall påvisas kan bakomliggande spårtyp inte klargöras.

En bedömning av ett spår, ibland i kombination med resultat från dna-analys, leder till följande slutsatser: ”*... blod/sperma påvisades*” eller ”*... kunde blod/sperma inte påvisas*”. När spårtyp inte har fastställts används ”*... påvisades dna ...*”. Slutsatsen ”*kunde inte påvisas*” utesluter inte att det kan finnas spår/dna på ett material. Tidsförlopp, mängden spår och deras synlighet, underlagets beskaffenhet och graden av föroreningar (t.ex. smuts) är faktorer som påverkar resultatet. På material där många besudlingar/spår iakttas görs ofta ett urval till fortsatt undersökning. Urvalet baseras på erfarenhet samt på den information som uppdragsgivaren lämnat i ärendet.

Efter spårsäkringen utförs **extraktion**, då dna utvinns ur spåret. Vald metod beror på spårets egenskaper och på det bakgrundsmaterial där det sitter. Nästa steg, **kvantifieringen**, undersöker mängden dna i provet. Innehåller provet inget eller för lite dna för en standardanalys avslutas analysen (gränsen/gränsvärdet är satt till 0,005 ng/µL). Om ett undersökt spår inte uppvisar något dna eller att mängden dna är låg för en standardanalys används fraser motsvarande: ”*Något detekterbart dna kunde inte påvisas*” eller ”*Dna i tillräcklig mängd kunde inte påvisas*”. Innehåller provet mycket dna så kan det behöva spädas före fortsatt analys. Nästa steg är **kopiering** med s.k. PCR-teknik där utvalda områden i dna:t kopieras och dna-profilen tas fram. Tekniken möjliggör undersökning av små mängder dna.

Dna finns i de flesta av våra celler. Det dna som analyseras är likadant i hela kroppen och ändrar sig inte över tiden. Sperma eller blod som påträffats på en brottsplats kan därför jämföras med dna-resultatet för ett salivprov från en person tillvaratagt långt senare. Vid dna-analysen undersöks en ytterst liten del av arvsmassan som innehåller tillräckligt med information för att kunna leda till starka slutsatser. De områden i arvsmassan som undersöks kallas STR-markörer. De uppvisar variation mellan olika individer. Analysresultatet för de undersökta STR-markörerna åskådliggörs som en sifferserie kallad dna-profil. Markörerna som analyseras innehåller ingen information om en individs egenskaper, men en markör analyseras som visar på biologiskt kön.

De erhållna dna-profilerna jämförs vanligtvis mot personer aktuella i utredningen eller registreras i spårregistret.

Följande hypoteser används vid värderingen av dna-resultaten vid jämförelse mot person;

Huvudhypotes: Spåret/dna:t kommer från den aktuella personen.
Alternativ hypotes: Spåret/dna:t kommer från någon annan person (som inte är nära släkt med den aktuella personen).

Om huvudhypotesen är sann är det förväntat att resultaten ska överensstämma. Sannolikheten för att erhålla ett överensstämmande resultat om den alternativa hypotesen (dna:t kommer från en annan person) är sann, varierar beroende på resultatet. Det är beräkningen av hur sannolikt det är att erhålla resultatet om dna:t kommer från en annan person som styr vilken slutsatsgrad som slutligen redovisas. Dna-resultatet i en undersökt STR-markör kan vara vanligt förekommande, men genom att analysera flera områden ger det sammantagna resultatet en mycket liten risk för slumpmässig överensstämmelse. Vid överensstämmelse utförs en **frekvensberäkning** som visar hur (o)vanligt dna-resultatet är. Beräkningen avser två obesläktade personer och baseras på en populationsdatabas för svensk majoritetsbefolkning. I beräkningen görs en korrigering så att resultatet kan anses ge en fingervisning om (o)vanligheten även för andra befolkningsgrupper. Överensstämmelse mellan ett fullständigt dna-resultat från en person (NN) och ett fullständigt dna-resultat från ett spår med dna från en person ger alltid slutsatsen ”Grad +4”: *Resultaten talar extremt starkt för att dna:t kommer från NN (Grad +4), om man bortser från möjligheten att det kommer från en nära släkting*[1] . Mängden och kvaliteten på dna:t samt provets beskaffenhet kan medföra att en ofullständig dna-profil erhålls, vilket kan leda till lägre slutsatsgrader.

Ett spår kan innehålla dna från två eller flera personer, **en blandbild**. Detta kan medföra fler möjligheter att förklara resultatet och därmed ökar andelen personer som har en dna-profil som av en slump skulle kunna överensstämma med analysresultatet. Vid utvärdering av ett blandbildsresultat tas hänsyn till bland annat resultatets kvalitet, hur många personer som kan ha bidragit till resultatet, mängden dna i provet, ingående varianter i STR-markörerna och i vilken proportion de förekommer.

Vid utvärdering av dna-resultat används **expertsystemet DNAxs**[2]. I expertsystemet finns en beräkningsmodul som grundar sig på en internationellt vedertagen beräkningsmodell kallad ”probabilistic genotyping”. Utvärdering med stöd av DNAxs har potential att hantera resultat med upp till fyra personer som bidragare och där resultatet uppvisar s.k. stokastisk variation, såsom att inte hela dna-profilen framträder på grund av liten mängd dna. För att ett resultat ska kunna utvärderas med DNAxs behöver dna-provet analyseras minst två gånger. Undantaget är om det dna som påvisas kommer från en person då det räcker med en analys.

Utvärdering av dna-resultat med DNAxs sker i flera steg. Först görs en bedömning om dna-resultatet är användbart. Det görs också en bedömning av antalet bidragande personer i dna-resultatet. För dna-resultat som bedömts användbart för jämförelse görs en inledande jämförelse mot person/er i ärendet.

Beroende på antalet bidragande personer i dna-resultatet samt hur väl spårets dna-resultat och personens dna-profil stämmer överens avgörs det om någon beräkning av resultatvärde mot person (eller ett annat dna-spår) ska utföras. Därefter sker en beräkning av resultatvärdet.

Hur stor skillnad som tillåts mellan dna-resultatet och person för beräkning av resultatvärde styrs av validerade tröskelvärden. Dessa tröskelvärden är beroende av antalet personer i dna-resultatet. I de fall personers dna-profiler eller andra spår vid jämförelse inte uppfyller tröskelvärdet så utförs ingen beräkning av resultatvärde. Då beräkningar utförs med hjälp av expertsystem (probabilistic genotyping) som DNAxs anses beräknade resultatvärden i intervallen för Grad -2 till Grad +2 inte vara tillräckligt robusta och därmed inte tillförlitliga, varför dessa manuellt bedöms motsvara ett resultatvärde inom intervallet för Grad 0.

Även om sannolikheten är mycket liten, så är den större för **att närbesläktade personer** uppvisar överensstämmande dna-profiler, än att obesläktade personer skulle göra det[3]. Sannolikheten för överensstämmelse är störst mellan helsyskon av samma kön men lägre än 1 på 1 miljon vid en fullständig dna-profil. Sannolikheten för slumpmässig överensstämmelse är betydligt lägre för övriga, mer avlägsna släktskapsrelationer. Sannolikheten att en nära släkting skulle uppvisa en överensstämmelse med dna-resultatet ökar dock om resultatet utgörs av en ofullständig dna-profil eller av en blandbild. I NFC:s ärendeverksamhet har enbart enäggstvillingar visats ha överensstämmande dna-profiler. Råder oklarheter i utredningen kan personprov från relevanta släktingar inhämtas, om inte dna-profilerna redan finns tillgängliga via dna-registret. Om en direkt jämförelse inte är möjlig kan på begäran sannolikheten för slumpmässig överensstämmelse mellan släktingar beräknas.

Vid all material- och spårhantering behöver risken för **kontaminering** minimeras. Effekterna av kontaminering ökar med att en allt mindre mängd spår/dna hanteras Vid all hantering eller kontakt med spår eller föremål som eventuellt ska dna-undersökas finns risk för kontamination. För att minimera riskerna att kontaminera med sitt eget dna eller från andra hanterade föremål ska som minimum munskydd och engångshandskar alltid användas. Engångshandskar behöver bytas ofta och utrustning rengöras (kameror, linjaler o.s.v.). Detta gäller för såväl arbete på brottsplats som vid laboratorium fram till avslutad hantering av ett undersökningsmaterial. Vilka personer som hanterat material och spår bör finnas dokumenterat. I syfte att påvisa kontaminationer och kunna avfärda dem som sådana för att inte vilseleda förundersökningen finns en lagstadgad elimineringsdatabas (EDB), med dna-profiler främst från personer som regelbundet hanterar undersökningsmaterial, t.ex. kriminaltekniker och personal vid NFC. I vissa fall behövs salivprov från andra personer som inte förekommer i EDB för att kunna utesluta dem mot erhållna resultat. Korrekt använd skyddsutrustning är central eftersom en kontamination kan förstöra ett dna-spår (det räcker inte med att ha tillgång till dna-profilen från den kontaminerande personen).

[1]För mer detaljerad information om NFC:s utlåtandeskala se https://polisen.se/tjanster-tillstand/bestall-forensisk-undersokning/utlatandeskala/
[2]Det finns ett separat Faktablad kring DNAxs.
[3]Det finns ett separat Faktablad kring DNA-resultat och nära släktskap.

Redovisningen ska i normalfallet återges i sin helhet.
Vid citering ur redovisningen i ett annat dokument ska det finnas en tydlig hänvisning till ursprungsdokumentet.

SWEDAC ACKREDITERING
Ackred. nr 1521
Provning
ISO/IEC 17025

Bilaga 2. Information om undersökning med LCN dna-analys

Förkortningen LCN (Low Copy Number) syftar på att antalet analyserbara dna-molekyler i ett prov är mycket begränsat. Vid LCN dna-analys undersöks prover med koncentration i intervallet 0,001-0,0099 ng/µL. LCN dna-analys kan i vissa fall också användas för sekret-, blod- eller spermafläckar som inte gett något resultat med en standardanalys. I dessa besudlingar kan mängden dna vara relativt hög men att andra faktorer, som till exempel föroreningar i provet, kan påverka analysen så att utvärdering enligt LCN dna-analys behövs för att erhålla ett användbart resultat.

LCN dna-analys är baserad på samma teknik som standard dna-analys. Det som skiljer är en specialanpassad material- och provhantering. När små mängder dna analyseras erhålls ofta resultat med större komplexitet. Analyserna kan därför behöva upprepas upp till tre gånger och utvärderingen är ofta tidskrävande. Resultat som är reproducerbara och bedöms tillförlitliga används för värdering mot uppställda hypoteser i ärendet.

Det finns flera anledningar till varför ett LCN-resultat inte kan användas för jämförelse mot person. Resultatet kan utgöras av en komplicerad blandbild med flera personer, vara ett svagt resultat med avsaknad av information, ett inte reproducerbart resultat eller en kombination av dessa tre.

I tabellen återges exempel med förklaring på vanliga standardfraser som används av Nationellt forensiskt centrum (NFC) vid redovisning av genomförda undersökningar med LCN dna-analys.

Använd fras	Förklaring
… dna påvisades …	Dna har påvisats men bakomliggande spårtyp kan inte fastställas (utgörs inte av blod eller sperma). Används exempelvis när områden och inte regelrätta besudlingar spårsäkrats för analys.
Något detekterbart dna kunde inte påvisas	Vid kvantifiering (mängdbestämning) av provet kunde dna inte påvisas (<0,001 ng/µL).
Dna påvisades. Resultatet kunde på grund av komplexitet (+ ev. förtydligande ord) inte utvärderas	Resultatet kan utgöras av en komplicerad blandbild med flera personer, vara ett svagt resultat med avsaknad av information, inte ett reproducerbart resultat eller en kombination av dessa tre. Nedbrytningsgrad på dna eller närvaro av föroreningar s.k. analyshämmare kan inverka på resultatet.
Den mindre delen av dna:t kunde inte utvärderas	Används när resultatet utgörs av en blandbild med olika proportioner på de bidragande inslagen och den mindre delen inte kan utvärderas och användas på grund av komplexitet.

Polisen

Elektroniskt underskriven av Ann-Christin Andersson 2024-12-17 10:22

Nationellt forensiskt centrum (NFC) 11(11)

Redovisning

Sakkunnigutlåtande

NFC:s ref.nr 2024021863

Uppdragsgivarens ref.nr 5000-K1327455-24

LCN dna-resultat utvärderas med DNAxs alternativt med manuell utvärdering. För utvärdering med DNAxs se *Bilaga till sakkunnigutlåtanden med undersökningar av biologiska spår och dna*. Vid manuell utvärdering gäller följande: Vid överensstämmelse utförs en **frekvensberäkning** som visar hur (o)vanligt dna-resultatet är. Beräkningen avser två obesläktade personer och baseras på en populationsdatabas för svensk majoritetsbefolkning. I beräkningen görs en korrigering så att resultatet kan anses ge en fingervisning om (o)vanligheten även för andra befolkningsgrupper. Överensstämmelse mellan ett fullständigt dna-resultat från en person (NN) och ett fullständigt dna-resultat från ett spår med dna från en person ger alltid slutsatsen ”Grad +4”: *Resultaten talar extremt starkt för att dna:t kommer från NN (Grad +4), om man bortser från möjligheten att det kommer från en nära släkting*. Mängden och kvaliteten på dna:t samt provets beskaffenhet kan medföra att en ofullständig dna-profil erhålls, vilket kan leda till lägre slutsatsgrader. **Om avvikelser iakttas** vid jämförelse mellan två dna-resultat erhålls i de flesta fall slutsatsen ”*Grad -4*”: *Resultaten talar extremt starkt för att dna:t inte kommer från NN (Grad -4)*. Generellt sett är det ovanligt med slutsatserna ”*Grad -1*” till ”*Grad -3*” för dna-resultat.

Redovisningen ska i normalfallet återges i sin helhet.
Vid citering ur redovisningen i ett annat dokument ska det finnas en tydlig hänvisning till ursprungsdokumentet.

SWEDAC ACKREDITERING
Ackred. nr 1521
Provning
ISO/IEC 17025

Polisen

PM

Beslags PM

Signerad av

Signerad datum

Enhet
Region Syd, BF-IGV 2 LPO Rosengård

Diarienr
5000-K1327455-24

Uppgiftslämnare	Datum	Tid
Nilsson, Samuel	2024-10-25	04:13

Beslag verkställt	Material för analys
Nej	Nej

Mottaget	Mottaget datum	Tid

Sätt på vilket uppgift lämnats

Upprättad av
Samuel Nilsson

Uppgiften avser

Uppgift

Undertecknad har säkrat nedanstående spår med nitrilhandskar samt munskydd.

2024-5000-SM15537-1 – hårstrå som låg mitt på sätet höger fram i bilen.
2024-5000-SM15537-2 – hårstrå som var på bälteslåset, höger fram i bilen.
2024-5000-SM15537-3 – bit av nitrilhandsken som låg på golvet höger bak i taxin.
2024-5000-SM15537-4 - bit av plast som låg på golvet höger bak i taxin.

Patrullen önskar att hårstråna ska undersökas för DNA.
Patrullen önskar att biten av nitrilhandsken och plastbiten ska undersökas för DNA samt fingeravtryck.

Spåren har lämnat till Områdesansvarig JB i Malmö och finns på Rättscentrum UJ.

I tjänsten
Pa S. Nilsson

Polisen

Elektroniskt underskriven av Milja Kanerva 2025-01-08 16:46

Nationellt forensiskt centrum (NFC) 1(4)

Redovisning

Sakkunnigutlåtande

NFC:s ref.nr 2024021863

Uppdragsgivarens ref.nr 5000-K1327455-24

Explosivämnesundersökning

Inledande uppgifter

Uppdragsgivare (myndighet/motsvarande)	Uppdragsgivare (namn och kontaktinformation)	
Polismyndigheten	Hannah Svanberg, Forensiska sektionen Forensik 1 Malmö	
Utförare	Telefon (NFC:s frontdesk)	NFC:s ärende upprättat
Nationellt forensiskt centrum (NFC)	010-562 80 20	2024-10-25

Ändamål

Ändamålet var att undersöka om det i materialen SM15540-(1 och 2) finns rester av sprängämnen samt om materialen SM15540-(3, 4, 7, 8, 10, 11 och 13) härrör från en pyroteknisk produkt och i så fall vilken typ.

Resultat

För fullständiga beteckningar se rubriken Materialförteckning.

Beteckning i utlåtandet NFC:s materialnummer	**Undersökningsmaterial**
2024-5000-SM15540-1 202402186315	**Prov från krevadgrop**

I materialet indikerades inga vanligt förekommande sprängämnen.

2024-5000-SM15540-2 202402186316	**Rester från sprängladdning**

I materialet, som utgjordes bl.a. av papp- och plastbitar, indikerades inga vanligt förekommande sprängämnen.

2024-5000-SM15540-3 202402186317	**Mt Stubintråd**

Materialet utgjordes av en träpinne/kvist och undersöktes inte närmare.

2024-5000-SM15540-4 202402186318	**Mt stubintråd**

Materialet utgjordes av en träpinne/kvist och undersöktes inte närmare.

Redovisningen ska i normalfallet återges i sin helhet.
Vid citering ur redovisningen i ett annat dokument ska det finnas en tydlig hänvisning till ursprungsdokumentet.

SWEDAC ACKREDITERING
Ackred. nr 1521
Provning
ISO/IEC 17025

Polisen

Elektroniskt underskriven av Milja Kanerva 2025-01-08 16:46

Nationellt forensiskt centrum (NFC) 2(4)

Redovisning

Sakkunnigutlåtande

NFC:s ref.nr 2024021863

Uppdragsgivarens ref.nr 5000-K1327455-24

2024-5000-SM15540-7 202402186319	**Blå rest av sprängladdning**
2024-5000-SM15540-8 202402186320	**Blå rest av sprängladdning**
2024-5000-SM15540-10 202402186321	**Blå papp/plastrest av sprängladdning**

Materialen SM15540-(7, 8 och 10) liknade utseendemässigt rester från en snabbstubin. Avsättningar från materialen SM15540-(8 och 10) analyserades beträffande grundämnessammansättning.

I materialet SM15540-8 påvisades inget anmärkningsvärt. I materialet SM15540-10 påvisades huvudsakligen grundämnena syre, kalium, svavel och kol respektive kalium, klor, syre och kol. Dessa grundämnen ingår tillsammans exempelvis i svartkrut respektive pyrotekniska satser.

Snabbstubiner förekommer exempelvis i fyrverkeribomber (s.k. krysantemumbomber).

2024-5000-SM15540-11 202402186322	**Vit stubinliknande föremål**

Materialet utgjordes av ett plaströr och undersöktes inte närmare.

2024-5000-SM15540-13 202402186324	**Brun rest av sprängladdning**

Materialet liknade utseendemässigt rester från en fyrverkeribomb (s.k. krysantemumbomb). Avsättningar från materialet analyserades beträffande grundämnessammansättning. Huvudsakligen påvisades grundämnena aluminium, syre, kalium, magnesium, och klor. Dessa grundämnen ingår tillsammans i olika pyrotekniska satser.

Metodik

Följande metodik har använts vid undersökningen: 835*, 657, 667*, 697*

Metodik markerad med asterisk (*) är ackrediterad enligt ISO 17025. För mer information, se polisen.se/forensiskametoder

Redovisningen ska i normalfallet återges i sin helhet.
Vid citering ur redovisningen i ett annat dokument ska det finnas en tydlig hänvisning till ursprungsdokumentet.

SWEDAC ACKREDITERING
Ackred. nr 1521
Provning
ISO/IEC 17025

Polisen

Elektroniskt underskriven av Milja Kanerva 2025-01-08 16:46

Nationellt forensiskt centrum (NFC) 3(4)

Redovisning

Sakkunnigutlåtande

NFC:s ref.nr 2024021863

Uppdragsgivarens ref.nr 5000-K1327455-24

Undersökningsrelaterad information

Undersökningsuppdraget är beskrivande. Vid ett sådant uppdrag redovisas resultat, men någon slutsats dras inte.

Resultatet gäller för materialet så som det inkom till NFC.

I Foresight går att söka efter och få en sammanställning över material och undersökningar i ett K-ärende som hanteras av NFC. Foresight går att nå direkt från Durtvå och TekPro samt via denna länk: foresight.polisen.se/foresight. Alla som har behörighet att se information om ett K-ärende i Durtvå har åtkomst till uppgifterna i Foresight.

Material som delas vid NFC får en indexering av materialbeteckningen. Genom att söka på materialet i Foresight erhålls bl.a. en sammanställning över hur materialet har delats upp, status och var de uppdelade materialen befinner sig.

Materialförteckning

Beteckning i utlåtandet Uppdragsgivarens beteckning Beslags-/Spårmaterialnummer NFC:s materialnummer	**Undersökningsmaterial** Platsbeskrivning Materialhantering
2024-5000-SM15540-1 2024-5000-SM15540-1 2024-5000-SM15540-1 202402186315	**Prov från krevadgrop** I krevadgropen, rabatten. Materialet återgår
2024-5000-SM15540-10 2024-5000-SM15540-10 2024-5000-SM15540-10 202402186321	**Blå papp/plastrest av sprängladdning** Markör G, Nedanför krevadgrop, på gatan Materialet återgår
2024-5000-SM15540-11 2024-5000-SM15540-11 2024-5000-SM15540-11 202402186322	**Vit stubinliknande föremål** Markör A, på gatan i korsning Allén Materialet återgår
2024-5000-SM15540-13 2024-5000-SM15540-13 2024-5000-SM15540-13 202402186324	**Brun rest av sprängladdning** I krevadgropen Materialet återgår
2024-5000-SM15540-2 2024-5000-SM15540-2 2024-5000-SM15540-2 202402186316	**Rester från sprängladdning** Utspritt på gatan utanför fastigheten Norra svängen 2 Materialet återgår
2024-5000-SM15540-3 2024-5000-SM15540-3 2024-5000-SM15540-3 202402186317	**Mt Stubintråd** Markör O, På gatan utanför fastigheten mittemot Norra svängen 2 Materialet återgår

Redovisningen ska i normalfallet återges i sin helhet.
Vid citering ur redovisningen i ett annat dokument ska det finnas en tydlig hänvisning till ursprungsdokumentet.

SWEDAC ACKREDITERING
Ackred. nr 1521
Provning
ISO/IEC 17025

Polisen

Elektroniskt underskriven av Milja Kanerva 2025-01-08 16:46

Nationellt forensiskt centrum (NFC) 4(4)

Redovisning

Sakkunnigutlåtande

NFC:s ref.nr	Uppdragsgivarens ref.nr
2024021863	5000-K1327455-24

2024-5000-SM15540-4	**Mt stubintråd**
2024-5000-SM15540-4	Markör P, På gatan utanför fastigheten mittemot Norra
2024-5000-SM15540-4	svängen 2
202402186318	Materialet återgår
2024-5000-SM15540-7	**Blå rest av sprängladdning**
2024-5000-SM15540-7	Markör Q, Under buske i rabatt
2024-5000-SM15540-7	Materialet återgår
202402186319	
2024-5000-SM15540-8	**Blå rest av sprängladdning**
2024-5000-SM15540-8	Markör R, Gräsmattan på tomten
2024-5000-SM15540-8	Materialet återgår
202402186320	

Handläggning

Handläggare, Explosivämnesundersökning	Driftställe	För kontakt
forensikern Milja Kanerva (ansvarig handläggare) forensikern Karolina Arvidson	Nationellt NFC (Linköping)	010-562 82 48
Ärendeansvarig		För kontakt
forensikern Milja Kanerva		010-562 82 48

Frågor om undersökningen samt eventuell kallelse till rättegång riktas till ansvarig handläggare, se ovan. Övergripande frågor i ärendet riktas till ärendeansvarig.

Redovisningen ska i normalfallet återges i sin helhet.
Vid citering ur redovisningen i ett annat dokument ska det finnas en tydlig hänvisning till ursprungsdokumentet.

SWEDAC ACKREDITERING
Ackred. nr 1521
Provning
ISO/IEC 17025

Polisen

Elektroniskt underskriven av Olle Falklöf 2024-11-15 09:34

Nationellt forensiskt centrum - NFC 1(6)
Sakkunnigutlåtande
fingeravtrycksjämförelse

Datum	Vårt diarienummer
2024-11-15	2024021863
Ert datum	Er beteckning
2024-10-25	5000-K1327455-24

Polismyndigheten
Forensiska sektionen Forensik 1 Malmö
Hannah Svanberg
205 90 MALMÖ

Uppdragsgivare

Polismyndigheten

Allmän information om NFC:s redovisningar

Vid återgivande av denna redovisning ska detta i normalfallet göras i sin helhet. Om utdrag ur redovisningen återges i annat dokument ska detta följas av en tydlig hänvisning till ursprungsdokumentet.

Standardförfarande och metoder som har använts anges med dokumentbeteckning. Standardförfarande och metoder som ingår i laboratoriets ackreditering enligt ISO/IEC 17025 är markerade med asterisk (*). För förklaring av dokumentbeteckningar hänvisas till laboratoriets hemsida på IntraPolis eller Internet. Önskas mer information kontakta ärendeansvarig.

Polisen

Elektroniskt underskriven av Olle Falklöf 2024-11-15 09:34

Nationellt forensiskt centrum - NFC 2(6)
Sakkunnigutlåtande
fingeravtrycksjämförelse

Datum	Vårt diarienummer
2024-11-15	2024021863
Ert datum	Er beteckning
2024-10-25	5000-K1327455-24

Ändamål

Ändamålet är att undersöka om nedanstående fingeravtryck är användbara för jämförelse och härrör från person listad nedan eller annan person registrerad i Polisens fingeravtrycksregister i Abis (automatiserat biometriskt identifieringssystem).

Personer

[redacted]

Undersökningsrelaterad information

Allmän information

Resultat från fingeravtrycksundersökningar redovisas inte i graderad skala.

Benämningen fingeravtryck innefattar här friktionshudsavtryck från fingrar, handflator och fotsulor.

Sökbara fingeravtryck som inte identifierats till person registreras i Polisens spårregister och söks med automatik mot nyinkomna daktylogram i Polisens fingeravtrycksregister

I de fall personuppgifter redovisas under rubriken Undersökning och slutsats är de hämtade från fingeravtrycksregistret eller från oregistrerat jämförelsematerial.

Information om identifierat område på handen lämnas på begäran.

Uteslutning kan under vissa omständigheter göras efter motivering på begäran.

För ytterligare information kring förfarande och slutsatser vid fingeravtrycksjämförelse hänvisas till NFC:s faktablad för fingeravtrycksjämförelse på Intrapolis.

Ärendespecifik information

Observera att jämförelse med [redacted] inte utförts då inget daktylogram fanns tillgängligt 2024-11-14. Önskas jämförelse efter daktyloskopering görs det efter ny begäran till NFC.

Polismyndigheten
Nationellt forensiskt centrum - NFC
581 94 Linköping • Tel 010-562 80 20 vxl • Fax 013-14 57 15
E-post registrator.nfc@polisen.se

SWEDAC ACKREDITERING
Ackred. nr 1521
Provning
ISO/IEC 17025

Polisen

Elektroniskt underskriven av Olle Falklöf 2024-11-15 09:34

Nationellt forensiskt centrum - NFC 3(6)
Sakkunnigutlåtande
fingeravtrycksjämförelse

Datum	Vårt diarienummer
2024-11-15	2024021863
Ert datum	Er beteckning
2024-10-25	5000-K1327455-24

Undersökning och slutsats

Beslagsnummer: **2024-5000-SM15569-10**
Markör K, På insidan av rutan höger bakdörr

2024-5000-SM1556**9-10** 2024021863-09 Fingeravtrycksspår - *Fingeravtryck, avgjutningsmassa*	**Användbart** för jämförelse. **Inte identifierat** till person.

Beslagsnummer: **2024-5000-SM15569-11**
Markör L, På insidan av rutan höger bakdörr

2024-5000-SM1556**9-11** 2024021863-10 Fingeravtrycksspår - *Fingeravtryck, avgjutningsmassa*	**Användbart** för jämförelse. **Inte identifierat** till person.

Beslagsnummer: **2024-5000-SM15569-12**
Markör M, På insidan av rutan höger bakdörr

2024-5000-SM1556**9-12** 2024021863-11 Fingeravtrycksspår - *Fingeravtryck, avgjutningsmassa*	**Inte användbart** för jämförelse.

Beslagsnummer: **2024-5000-SM15569-13**
Markör N, På insidan av handtaget höger framdörr.

2024-5000-SM1556**9-13** 2024021863-12 Fingeravtrycksspår - *Fingeravtryck, avgjutningsmassa*	**Inte användbart** för jämförelse.

Beslagsnummer: **2024-5000-SM15569-14**
Markör O, På utsidan av höger framdörr.

2024-5000-SM1556**9-14** 2024021863-13 Fingeravtrycksspår - *Fingeravtryck, avgjutningsmassa*	**Användbart** för jämförelse. **Inte identifierat** till person.

Polismyndigheten
Nationellt forensiskt centrum - NFC
581 94 Linköping • Tel 010-562 80 20 vxl • Fax 013-14 57 15
E-post registrator.nfc@polisen.se

SWEDAC ACKREDITERING
Ackred. nr 1521
Provning
ISO/IEC 17025

Polisen

Elektroniskt underskriven av Olle Falklöf 2024-11-15 09:34

Nationellt forensiskt centrum - NFC 4(6)
Sakkunnigutlåtande
fingeravtrycksjämförelse

Datum	Vårt diarienummer
2024-11-15	2024021863
Ert datum	Er beteckning
2024-10-25	5000-K1327455-24

Beslagsnummer: **2024-5000-SM15569-16**
Markör A, På utsidan av höger ruta bakdörr.

2024-5000-SM1556**9-16** 2024021863-14 Fingeravtrycksspår - *Fingeravtryck, avgjutningsmassa*	**Inte användbart** för jämförelse.

Beslagsnummer: **2024-5000-SM15569-2**
Markör B, På utsidan av höger bakdörr

2024-5000-SM155**69-2** 2024021863-01 Fingeravtrycksspår - *Fingeravtryck, avgjutningsmassa*	**Inte användbart** för jämförelse.

Beslagsnummer: **2024-5000-SM15569-3**
Markör C, På utsidan av höger bakdörr

2024-5000-SM155**69-3** 2024021863-02 Fingeravtrycksspår - *Fingeravtryck, avgjutningsmassa*	**Användbart** för jämförelse. **Inte identifierat** till person.

Beslagsnummer: **2024-5000-SM15569-4**
Markör D, På utsidan av höger bakdörr

2024-5000-SM155**69-4** 2024021863-03 Fingeravtrycksspår - *Fingeravtryck, avgjutningsmassa*	**Inte användbart** för jämförelse.

Beslagsnummer: **2024-5000-SM15569-5**
Markör E, På utsidan av höger handtag bakdörr

2024-5000-SM155**69-5** 2024021863-04 Fingeravtrycksspår - *Fingeravtryck, avgjutningsmassa*	**Användbart** för jämförelse. **Inte identifierat** till person.

Polismyndigheten
Nationellt forensiskt centrum - NFC
581 94 Linköping • Tel 010-562 80 20 vxl • Fax 013-14 57 15
E-post registrator.nfc@polisen.se

SWEDAC ACKREDITERING
Ackred. nr 1521
Provning
ISO/IEC 17025

Polisen

Elektroniskt underskriven av Olle Falklöf 2024-11-15 09:34

Nationellt forensiskt centrum - NFC 5(6)
Sakkunnigutlåtande
fingeravtrycksjämförelse

Datum	Vårt diarienummer
2024-11-15	2024021863
Ert datum	Er beteckning
2024-10-25	5000-K1327455-24

Beslagsnummer: **2024-5000-SM15569-6** ***Markör F, På utsidan av höger bakdörr***	
2024-5000-SM155**69-6** 2024021863-05 Fingeravtrycksspår - *Fingeravtryck, avgjutningsmassa*	**Inte användbart** för jämförelse.

Beslagsnummer: **2024-5000-SM15569-7** ***Markör G, På utsidan av höger framdörr***	
2024-5000-SM155**69-7** 2024021863-06 Fingeravtrycksspår - *Fingeravtryck, avgjutningsmassa*	**Användbart** för jämförelse. **Inte identifierat** till person.

Beslagsnummer: **2024-5000-SM15569-8** ***Markör H, På utsidan av höger framdörr***	
2024-5000-SM155**69-8** 2024021863-07 Fingeravtrycksspår - *Fingeravtryck, avgjutningsmassa*	**Användbart** för jämförelse. **Inte identifierat** till person.

Beslagsnummer: **2024-5000-SM15569-9** ***Markör I, På utsidan av höger framdörr***	
2024-5000-SM155**69-9** 2024021863-08 Fingeravtrycksspår - *Fingeravtryck, avgjutningsmassa*	**Inte användbart** för jämförelse.

Metodik

Vid fingeravtrycksjämförelse har standardförfarande 1147* och metod 1148* använts.

Material och materialhantering

Vid fingeravtrycksjämförelse används endast bilder av säkrade spår, inget gods hanteras. Bilderna sparas digitalt. I de fall undersökningsmaterialet inkommit i form av spårkort arkiveras även dessa vid handläggande NFC-enhet.

Polismyndigheten
Nationellt forensiskt centrum - NFC
581 94 Linköping • Tel 010-562 80 20 vxl • Fax 013-14 57 15
E-post registrator.nfc@polisen.se

SWEDAC ACKREDITERING
Ackred. nr 1521
Provning
ISO/IEC 17025

Polisen

Elektroniskt underskriven av Olle Falklöf 2024-11-15 09:34

Nationellt forensiskt centrum - NFC 6(6)
Sakkunnigutlåtande
fingeravtrycksjämförelse

Datum	Vårt diarienummer
2024-11-15	2024021863
Ert datum	Er beteckning
2024-10-25	5000-K1327455-24

Handläggning

Undersökning	Handläggare
Fingeravtrycks-jämförelse	forensikern Olle Falklöf (ansvarig handläggare) forensikern Maria Nikumaa

Frågor riktas i första hand till forensikern Milja Kanerva (ärendeansvarig), direkttelefon 010-562 82 48. Eventuell kallelse till rättegång ställs till den ansvarige handläggaren för berörd undersökningstyp.

Olle Falklöf
Forensiker

Polismyndigheten
Nationellt forensiskt centrum - NFC
581 94 Linköping • Tel 010-562 80 20 vxl • Fax 013-14 57 15
E-post registrator.nfc@polisen.se

SWEDAC ACKREDITERING
Ackred. nr 1521
Provning
ISO/IEC 17025

Polisen

Elektroniskt underskriven av Sara Valter 2025-02-05 09:58

Nationellt forensiskt centrum (NFC)

Redovisning

Sakkunnigutlåtande

NFC:s ref.nr
2024021863

Uppdragsgivarens ref.nr
5000-K1327455-24

Fingeravtrycksframkallning

Inledande uppgifter

Uppdragsgivare (myndighet/motsvarande)	Uppdragsgivare (namn och kontaktinformation)	
Polismyndigheten	Hannah Svanberg, Forensiska sektionen Forensik 1 Malmö	
Utförare	Telefon (NFC:s frontdesk)	NFC:s ärende upprättat
Nationellt forensiskt centrum (NFC)	010-562 80 20	2024-10-25

Ändamål

Ändamålet var att undersöka om det på materialen förekommer fingeravtryck som bedöms vara användbara för jämförelse.

Materialförteckning och resultat

Beteckning i utlåtandet	**Undersökningsmaterial**
Uppdragsgivarens beteckning Beslags-/Spårmaterialnummer NFC:s materialnummer	Platsbeskrivning Materialhantering

2024-5000-SM15537-3	**Del av nitrilhandske**
2024-5000-SM15537-3 2024-5000-SM15537-3 202402186327	Anträffades på golvet av höger baksäte, där förövaren ska ha suttit. Materialet återgår.

Resultat

Materialet undersöks avseende narkotika. Fingeravtrycksundersökningen utgår enligt överenskommelse med ug.

2024-5000-SM15537-4	**Tejpbit**
2024-5000-SM15537-4 2024-5000-SM15537-4 202402186328	Anträffades på golvet av höger baksäte, där förövaren ska ha suttit. Materialet återgår.

Inledande bedömning och urval

Materialet bestod av en bit tunt papper.

Resultat

Inga fingeravtryck säkrades på materialet.

Redovisningen ska i normalfallet återges i sin helhet.
Vid citering ur redovisningen i ett annat dokument ska det finnas en tydlig hänvisning till ursprungsdokumentet.

SWEDAC ACKREDITERING
Ackred. nr 1521
Provning
ISO/IEC 17025

Polisen

Elektroniskt underskriven av Sara Valter 2025-02-05 09:58

Nationellt forensiskt centrum (NFC) 2(3)

Redovisning

Sakkunnigutlåtande

NFC:s ref.nr 2024021863

Uppdragsgivarens ref.nr 5000-K1327455-24

2024-5000-SM15540-10	**Blå papp/plastrest av sprängladdning**
2024-5000-SM15540-10	Markör G, Nedanför krevadgrop, på gatan
2024-5000-SM15540-10	Materialet återgår.
202402186321	

Inledande bedömning och urval
Materialet bestod av blå tejp och trasigt papper.

Resultat
Inga fingeravtryck säkrades på materialet.

2024-5000-SM15540-12	**Papper med text**
2024-5000-SM15540-12	Markör L, framför entré på gatan.
2024-5000-SM15540-12	Materialet återgår.
202402186323	

Inledande bedömning och urval
Materialet bestod av trasigt brunt papper med text.

Resultat
Inga fingeravtryck säkrades på materialet.

2024-5000-SM15540-8	**Blå rest av sprängladdning**
2024-5000-SM15540-8	Markör R, Gräsmattan på tomten
2024-5000-SM15540-8	Materialet återgår.
202402186320	

Inledande bedömning och urval
Materialet bestod av blå tejp och trasigt papper.

Resultat
Inga fingeravtryck säkrades på materialet.

Metodik

Följande metodik har använts vid undersökningen: 1252*, 1238*, 1240*,1232*, 1242*.

Metodik markerad med asterisk (*) är ackrediterad enligt ISO 17025. För mer information, se polisen.se/forensiskametoder

Redovisningen ska i normalfallet återges i sin helhet.
Vid citering ur redovisningen i ett annat dokument ska det finnas en tydlig hänvisning till ursprungsdokumentet.

SWEDAC ACKREDITERING
Ackred. nr 1521
Provning
ISO/IEC 17025

Polisen

Elektroniskt underskriven av Sara Valter 2025-02-05 09:58

Nationellt forensiskt centrum (NFC)

Redovisning

Sakkunnigutlåtande

NFC:s ref.nr	Uppdragsgivarens ref.nr
2024021863	5000-K1327455-24

Undersökningsrelaterad information

Undersökningsuppdraget är beskrivande. Vid ett sådant uppdrag redovisas resultat, men någon slutsats dras inte.

Resultatet gäller för materialet så som det inkom till NFC.

I Foresight går att söka efter och få en sammanställning över material och undersökningar i ett K-ärende som hanteras av NFC. Foresight går att nå direkt från Durtvå och TekPro samt via denna länk: foresight.polisen.se/foresight. Alla som har behörighet att se information om ett K-ärende i Durtvå har åtkomst till uppgifterna i Foresight.

Material som delas vid NFC får en indexering av materialbeteckningen. Genom att söka på materialet i Foresight erhålls bl.a. en sammanställning över hur materialet har delats upp, status och var de uppdelade materialen befinner sig.

Handläggning

Handläggare, Fingeravtrycksframkallning	Driftställe	För kontakt
forensiska laboranten Sara Valter (ansvarig handläggare)	NFC Nord (Sundsvall)	073-524 40 69 sara.valter@polisen.se
Ärendeansvarig forensikern Milja Kanerva		För kontakt 010-562 82 48

Frågor om undersökningen samt eventuell kallelse till rättegång riktas till ansvarig handläggare, se ovan. Övergripande frågor i ärendet riktas till ärendeansvarig.

Redovisningen ska i normalfallet återges i sin helhet.
Vid citering ur redovisningen i ett annat dokument ska det finnas en tydlig hänvisning till ursprungsdokumentet.

SWEDAC ACKREDITERING
Ackred. nr 1521
Provning
ISO/IEC 17025

Polisen

Elektroniskt underskriven av Milja Kanerva 2025-02-20 15:04

Nationellt forensiskt centrum (NFC) 1(1)

Redovisning

Meddelande

NFC:s ref.nr	Uppdragsgivarens ref.nr
2024021863	5000-K1327455-24

Slutmeddelande

Uppdragsgivare (myndighet/motsvarande)	Uppdragsgivare (namn och kontaktinformation)	
Polismyndigheten	Hannah Svanberg, Forensiska sektionen Forensik 1 Malmö	
Utförare	Telefon (NFC:s frontdesk)	NFC:s ärende upprättat
Nationellt forensiskt centrum (NFC)	010-562 80 20	2024-10-25

Undersökningarna i ärendet med NFC:s ref.nr 2024021863 har slutförts och ärendet avslutas.

Fingeravtrycksundersökning på material 2024-5000-SM15540-7 har utgått till förmån för DNA-undersökning.

Frågor om ärendet inklusive sluthantering av material som inte framgår av tidigare redovisningar riktas till ärendeansvarig, se nedan.

Handläggning

Ärendeansvarig	För kontakt
forensikern Milja Kanerva	010-562 82 48

Polisen

Datum
2025-03-17

Diarienummer
5000-K1327455-24

Bildbilaga

ANTECKNINGAR

Foto på del av Nitrilhandsken som anträffades i taxin.



1.

Polisen

Polismyndigheten
Nationellt bombdatacenter
Nationellt forensiskt centrum

PM

Datum
2021-06-01

Diarienr (åberopas)
A301.354/2021:3

Saknr
492

Kort fakta om explosivämnen

Explosivämnen är ett samlingsnamn för sprängämnen, drivämnen (krut), pyrotekniska satser och tändämnen.

När ett explosivämne sönderfaller kan det ske på två sätt: detonation eller deflagration. Detonation är ett stötvågsförlopp som sker genom sprängämnet medan deflagration är ett ytförbränningsförlopp som sker på ytan av explosivämnet (krutet). Sprängämnen och tändämnen är detonerande explosivämnen. En deflagration kan övergå till en detonation.

Något grovt och förenklat kan detonationer sägas vara kraftigare än deflagrationer för samma mängd explosivämne. Med detta menas att en kraftigare tryckvåg, så kallad stötvåg, kommer skapas samt att eventuellt hölje eller närliggande material kommer fragmenteras mer och kastas iväg som splitter i högre hastigheter (och därmed längre sträckor). Båda förloppen är dock explosioner och kan orsaka kraftiga skador på såväl människa som egendom.

Sprängämnen

Sprängämnen är detonerande explosivämnen och förekommer i både civila och militära varianter och tillämpningar. Nedan ges två exempel på vanliga sprängämnen.



Dynamitsprängämnen

Dynamitsprängämnen används normalt för civila sprängarbeten.

Dynamitsprängämnen innehåller oftast nitroglykol (EGDN[1]) och/eller nitroglycerin (NG) som känsliggörare, men den huvudsakliga komponenten är ammoniumnitrat. Vanliga varumärken är Fordyn, Eurodyn, och Minex Eco. Dynamitsprängämnen räknas till plastiska (formbara) sprängämnen i patronerad form, men förekommer också i slangladdningar och rörladdningar. Dynamitsprängämnen är ohälsosamma (giftiga) att hantera[2].

[1] Etylenglykoldinitrat.

[2] De flesta sprängämnen är ohälsosamma (giftiga) att hantera. Detta är dock särskilt relevant för dynamit då nitroglykol är flyktigt, vilket ökar exponeringen.



Sprängdeg

Sprängdeg används huvudsakligen för militära sprängarbeten.

Sprängdeg består av spängämnet pentyl blandat med mineralolja. Försvarsmaktens sprängdeg betecknas m/46 och är gul till gulbrun i färgen. Sprängdeg finns även som civilt spängämne, t.ex. ENSP71 av Orica Sweden AB som är vit till färgen. Detta beror på att man använt en annan mineralolja (som är ofärgad/transparent).

Sprängdeg är ett plastiskt (formbart) spängämne och liknar modellera avseende konsistens. Sprängdeg används i patronerad form.

Krut

Krut är en grupp av deflagrerande explosivämnen som förekommer i många olika variationer och former. Två vanligt förekommande typer är: svartkrut respektive nitrocellulosakrut.

Svartkrut består vanligast av kaliumnitrat, kol och svavel, men det finns varianter där natriumnitrat förekommer istället för kaliumnitrat. Svartkrut är ofta ett svart finkornigt pulver men kan vara betydligt grövre och bestå av gråsvarta korn. Svartkrut är känsligt för elektrisk urladdning (statisk elektricitet), öppen flamma och friktion.

Nitrocellulosakrut (NC-krut) är cellulosa som nitrerats. NC-krut förekommer med olika tillsatser och i många olika former, bland annat som stavkrut och bladkrut. NC-krut är relativt okänsligt för stötar eller urladdning av statisk elektricitet, men är lättantändligt vid öppen låga.

NC-krut används normalt som drivämne för att skjuta iväg exempelvis en projektil i ett skjutvapen, men förekommer även bl.a. i vissa stenspräckare[3]. Även svartkrut används som drivämne för att skjuta iväg exempelvis en projektil i ett skjutvapen, men förekommer företrädesvis i andra sammanhang såsom bl.a. i pyrotekniska produkter.

Både NC-krut och svartkrut kan detonera under speciella förhållanden.

Pyrotekniska satser

Pyrotekniska satser är deflagrerande explosivämnen med varierande känslighet. Pyrotekniska satser är ett samlingsnamn för många olika explosiva blandningar som används för att framställa bl.a. värme, ljus, ljud eller rök.

Pyrotekniska satser används bland annat i fyrverkerier, sceneffekter, i militära sammanhang och i nödraketer. I figur 1 visas exempel på en pyroteknisk produkt av typen smällare (även kallat *banger*).

Vissa pyrotekniska satser kan detonera under speciella förhållanden.

---

[3] Stenspräckare används normalt till att dela på mindre stenblock genom deflagration i förborrade språnghål. Ett exempel är produkten *Simplex*.



Figur 1. Foto på den pyrotekniska produkten Cobra 8 (DiBlasio Elio, Italien).

Tändämnen

Tändämnen är en grupp detonerade explosivämnen som är känsligare än sprängämnen. Tändämnen initieras till detonation vid måttlig tillförsel av energi och effekt. Tändämnen har traditionellt använts som komponent i sprängkapslar (se rubrik ”Initiering av sprängämnen”), för att initiera sprängämnen. På grund av dess känslighet bör tändämnen hanteras med stor försiktighet och får inte samförvaras med sprängämnen.

Initiering av sprängämnen

En initiator krävs normalt för att få sprängämnen att detonera. Detta är en säkerhetsåtgärd för att det ska vara svårt att oavsiktligt orsaka en explosion.

En initiator utgörs i vanliga fall av en sprängkapsel[4] (se figur 2). Sprängkapseln består vanligen av ett litet[5] metallrör som innehåller något gram explosivämne som är kopplad till någon form av tändning. Vanligen förekommer:

- Eltändning. Sprängkapseln är ihopkopplad med två elektriska ledare och när en tillräcklig strömkälla tillförs detonerar sprängkapseln. Det tar i storleksordningen millisekunder från tändning till detonation. De elektriska ledarnas längd är delvis en säkerhetsåtgärd då längre ledare kräver starkare strömkälla för att initiera kapseln. Om ledarna är kapade kan små elektriska strömmar, i värsta fall orsakad av exempelvis statisk elektricitet eller radiosändare, orsaka oavsiktlig initiering.
- Stubin. Sprängkapseln är kopplad direkt till en krutstubin. Krutstubinen tänds med exempelvis tändsticka och när den brunnit ned till sprängkapseln detonerar denna genom initiering av krutstubinens sticklåga. Krutstubinernas brinntid kan variera men enkelt regleras genom att kapas till önskad längd och därmed brinntid. Som exempel kan sägas att Försvarsmaktens tjärstubin har en brinntid på ca två minuter per meter.
- Stötvågsledare (ex. Nonel[6]). Sprängkapseln är ihopkopplad med en stötvågsslang (några millimeter i diameter) innehållande explosivämne. En stötvågsledare kräver särskild tändapparat för att tändas vid normal användning. Explosivämnet i slangen är av mycket liten mängd och utgör, utöver i ändarna, ingen risk för omgivningen vid användning. I ändarna avges en liten sticklåga som kan tänkas orsaka viss sveda samt en mindre knall som nära kan orsaka hörselskada. Det tar i storleksordningen millisekunder från tändning till detonation.

---

[4] Även kallad sprängpatron.

[5] Kring en decimeter i längd och med en diameter på några millimeter.

[6] Varumärke för produkt (Orica Sweden AB).



Figur 2. Foto på elsprängkapsel.

Utöver de kommersiella exempel som presenterats ovan går det att tillverka improviserade motsvarigheter. Det är också möjligt att använda sig av fjärrutlösningsmetoder kopplat till dessa för att initiera sprängladdningar på valfri distans.

Sprängkapslar kan innebära risk för liv och hälsa vid oaktsam användning och kan orsaka dels traumatiska amputationsskador, om de detonerar i exempelvis en hand, men också splitterskador från fragmentering av metallhöljet vid detonation. Som jämförelse kan sägas att riskavståndet för en VA-sprängkapsel (en vanlig typ av elsprängkapsel) är 20 meter enligt Försvarsmaktens SäkR[7].

Aptering

Aptering är ett begrepp som i sammanhanget innebär att man för samman sprängkapsel och sprängämne. Detta sker normalt genom att sprängkapselns botten trycks in i sprängämnet[8]. Efter att aptering skett räcker det med att sprängkapseln initieras för att detonation av sprängämnet ska ske. Det tar i storleksordningen några sekunder att aptera sprängämnet med sprängkapseln.

Sprängämne och sprängkapsel ska av säkerhetsskäl alltid förvaras separerat fram tills att sprängning är tänkt att genomföras. Aptering skall således ske endast omedelbart före tänkt initiering.

Explosioners farlighet

Det finns många omständigheter som påverkar hur farlig en explosiv anordning är, exempelvis hur den är utformad, hur stor mängd explosivämne den innehåller, om den placeras inne eller ute, och omgivningens beskaffenhet. Redan enstaka gram explosivämne kan utgöra risk för liv och hälsa.

De skador som kan uppstå på en människa som exponeras för en explosion kan delas upp i olika skadeformer:

- Primära skador betecknar de skador som direktverkan av luftstötvågen orsakar. Särskilt utsatta och känsliga organ är öron och lungor.
- Sekundära skador betecknar skador som uppstår till följd av penetrerande splitter, liksom skador till följd av trubbigt våld av kringkastade föremål.

---

[7] SäkR Spräng 2017, Försvarsmakten.

[8] Metod vid normal aptering. Det kan räcka med att sprängkapseln ligger dikt an eller mycket nära sprängmedlet för att erhålla en detonation.

- Tertiära skador betecknar skador som uppstår till följd av att kroppen kastas iväg av luftstötvågen. Skadorna uppstår främst när kroppen träffar något föremål och kan liknas vid skador som uppstår vid trafikolyckor. Även traumatisk amputation, som betecknar sönderslitning och separering av extremiteter, räknas som tertiär skada.
- Kvartära skador betecknar skador som orsakas av förbränningen av sprängämnet, till exempel brännskador och förgiftning eller lungskador till följd av inandning av brandgaser.

Skadorna kan uppstå av effekter från det explosiva objektet i sig, men också till följd av effekter som explosionen orsakar på sin omgivning. Explosioner kan t.ex. orsaka skador på byggnader som i sin tur kan utgöra risk för liv och hälsa, exempelvis att:

- Fönster krossas och leder till att glassplitter antingen kastas in i fastigheter med höga hastigheter eller faller ner på gatan nedanför.
- Fasader rasar och faller ned på omgivningen.
- Kollaps av byggnad sker, antingen partiellt där delar av byggnaden rasar eller i värsta fall fullständig kollaps, ofta med katastrofala följder.

I figur 3 visas exempel på partiellt ras av skolbyggnad, efter att ca 20 kg sprängämne detonerat utanför entrén.



Figur 3. Foto på skador efter detonation. Källbrinksskolan i Huddinge, 1978.

Polisen

PM 1 (4)

Datum 2023-05-19

Informationsklass
Öppen

Diarienr (åberopas) A150.370/2022:2 492

Polismyndigheten
Nationellt bombdatacenter
Nationellt forensiskt centrum

Pyrotekniska produkter

Pyrotekniska produkter förekommer kommersiellt i många olika former, exempelvis som fyrverkerier eller som nödbloss. Samtliga pyrotekniska produkter utgör explosiva varor enligt lagen (2010:1011) om brandfarliga och explosiva varor, LBE. För att hantera pyrotekniska produkter krävs normalt utbildning samt ett särskilt tillstånd, dock är vissa typer av produkter undantagna tillståndsplikten. Produkter som är undantagna från tillståndsplikten är bl.a. fyrverkerier med lägre skadepotential som exempelvis mindre stjärnrör och vissa fyrverkeritårtor[1]. Undantagen från tillståndsplikten gäller endast för produkterna i sitt ordinarie skick, dvs. produkterna får inte modifieras på något sätt. Om en produkt som är undantagen tillståndsplikt manipuleras, exempelvis genom att den sammanfogas med andra produkter eller att etiketter tas bort, gäller **INTE** undantaget från tillståndsplikten längre och varan utgör då brott mot LBE.



Bild 1. Olika pyrotekniska produkter. Stjärnrör (tv), rökgranat (m) och smällare (th).

[1] Pyrotekniska produkter som är undantagna tillståndsplikten finns listade i bilaga 1 i MSBFS 2019:1 (MSBs föreskrifter och allmänna råd om hantering av explosiva varor)

Pyrotekniska satser

Pyrotekniska satser är ett samlingsnamn för en mängd olika deflagrerande[2] explosiv-ämnen med varierande sammansättningar. Beroende på sammansättningen uppnås olika effekter vid förbränning som exempelvis att generera ljud, rök, ljus, värme eller gas. Ett av de vanligaste användningsområdena för pyrotekniska satser är i pyrotekniska produkter såsom fyrverkerier, där ofta olika typer av pyrotekniska satser kombineras för att uppnå festliga effekter.

Pyrotekniska satser (och produkter) initieras normalt med en stubin som i sin tur kan initieras t.ex. med en cigarettändare eller tändsticka. Olika pyrotekniska satsers känslighet för initiering varierar och vissa kan även antändas av exempelvis friktion eller gnista. Initieringskänsligheten medför att de kan vara farliga att hantera, att öppna en pyroteknisk produkt kan, under vissa omständigheter, initiera de pyrotekniska satserna inuti. Även sprängkraften varierar kraftigt mellan olika typer av pyrotekniska satser.

Samtliga pyrotekniska satser är explosiva varor enligt LBE och tillstånd krävs för all hantering av pyrotekniska satser i lös form.

Nedan beskrivs exempel på olika pyrotekniska satser som är vanligt förekommande.

Knallsats

Knallsatser är en av de mer potenta pyrotekniska satserna avseende sprängverkan och vid inneslutning närmar sig förbränningsförloppet detonationshastigheter[3]. Det huvudsakliga syftet med knallsatser är att generera en kraftig knall samt ett mycket starkt och kort-varigt ljussken. Knallsatser förekommer i olika typer av pyrotekniska produkter och är huvudkomponenten i smällare (s.k. bangers). Normalt består knallsatser av en blandning av finmalet aluminiumpulver och kaliumperklorat, men även andra typer av blandningar förekommer.

I Sverige är samtliga pyrotekniska produkter vars huvudsakliga syfte är att generera en knall (smällare, banger) tillståndspliktiga enligt LBE.

Röksats

Röksatser används för att generera en stor mängd rök under viss tid. Olika typer av pigment tillsättas ofta till röksatsen för att färga den genererade röken. Röksatser används bl.a. i rökgranater och brinner oftast relativt långsamt och vid en hög temperatur vilket medför hög brandrisk. Den alstrade röken kan även vara skadlig för lungor och luftvägar. Röksatser innehåller ofta bl.a. kaliumklorat men det finns många olika varianter.

---

[2] Deflagration är ett förbränningsförlopp som sker med hastigheter under ljudets hastighet (i det material som förbränns).

[3] Detonation är ett förbränningsförlopp i överljudshastighet (i det material som förbränns). En detonation kan sägas ge en häftigare förbränning med större effekt jämfört med en deflagration.

Lyssats

Lyssatser används för att generera starka och ofta färgade ljus. Olika metallsalter blandas in i lyssatsen för att åstadkomma de olika färgerna. Lyssatser är energirika och brinner vid höga temperaturer vilket kan medföra en hög brandrisk. Lyssatser utgör huvudkomponenten i exempelvis nödbloss (eller bengaler) men förekommer även i olika fyrverkerier och då ofta i form av s.k. pyrotekniska stjärnor (pressade kulor).

Övriga pyrotekniska satser

Fler exempel på pyrotekniska satser är:

- Termitsatser, som brinner vid extremt höga temperaturer och används för att bl.a. skära i metaller.
- Visselsatser, som avger en hög, stående ton.
- Fördröjningssatser, som brinner med specifika hastigheter.
- Gassatser, som genererar stora mängder gas (exempelvis i krockkuddar i bilar).

Hemtillverkning

De flesta pyrotekniska satserna utgörs av blandningar av kemikalier i form av ett bränsle samt en s.k. syregivare (oxidationsmedel). Med tillgång till dessa kemikalier är det enkelt att blanda dessa, sedan fylla blandningen i exempelvis ett papprör, för att tillverka en pyroteknisk produkt. Pyrotekniska satser (och produkter) initieras normalt med en stubin som i sin tur kan initieras t.ex. med en cigarettändare eller tändsticka.

Vissa kemikalier som vanligtvis används för att tillverka pyrotekniska produkter är klassade som s.k. sprängämnesprekursorer[4] och får ej innehas utan tillstånd[5]. Andra kemikalier som kan användas för tillverkning av pyrotekniska satser är dock inte tillståndspliktiga och många av dessa är även väldigt lättillgängliga.

Pyrotekniska produkter kan även användas för att tillverka s.k. IED:er (Improvised Explosive Device) genom att tömma innehållet från en eller flera kommersiella produkter och använda det som laddning i en hemtillverkad bomb (exempelvis en rörbomb). Dessa typer av IED:er kan bli extremt farliga både gällande hantering samt avseende skadeverkan, och kan potentiellt kasta livsfarliga splitter flera hundra meter. Även om de ursprungliga pyrotekniska produkterna var undantagna tillståndsplikt så omfattas de uttömda pyrotekniska satserna samt konstruerade IED:er av tillståndsplikten och utgör då ett brott mot LBE.

All hantering av pyrotekniska satser i pulverform är farlig då de i flertalet fall är känsliga och kan oavsiktligt initieras av t.ex. statisk elektricitet, friktion eller värme. Många blandningar dammar mycket vilket medför ytterligare risk för oavsiktlig initiering.

---

[4] Sprängämnesprekursorer är ämnen/kemikalier som utgör råvara och kan användas vid tillverkning av explosivämnen.

[5] De sprängämnesprekursorer som är tillståndspliktiga finns listade i bilaga 1 i EU-förordningen 2019/1148

Skadeverkan

Kommersiella pyrotekniska produkter innehåller ofta både svartkrut och en eller flera pyrotekniska satser för att skapa den önskade effekten. Svartkrut och pyrotekniska satser är normalt avsedda för snabb förbränning men de kan även vara explosiva vid inneslutning. Sprängkraften hos pyrotekniska satser varierar beroende på typ. De mest potenta kan under vissa omständigheter vara jämförbara med civila sprängämnen.

Vid eventuell explosion uppstår risk för bl.a. amputationsskador, brännskador och hörselskador (t.ex. trumhinneruptur). Hur långt riskavståndet är beror bl.a. på mängden, vad eventuell behållare utgörs av och dess omgivning. Eventuellt splitter från behållaren och splitter från material i närheten av laddningen (t.ex. glasrutor) utgör ytterligare risk. Riskavståndet för splitter kan uppgå till flera hundra meter. Dessutom föreligger brandrisk om det i närheten finns något brännbart material.

Exempelvis har militärens knallskott, som innehåller 25 gram knallsats, ett riskområde med en radie på 15 m. Om man håller i ett exploderande knallskott, sprängs handen sönder och dessutom kan andra amputationsskador liksom allvarliga ansikts- och ögonskador samt hörselskador uppstå.

Kommersiella pyrotekniska produkter är konstruerade så att de olika satserna antänds i rätt ordning. Om den pyrotekniska produkten manipuleras eller används på felaktigt sätt, kan hela innehållet antändas samtidigt. Detta gör det svårare att uppskatta skadeverkan, dock kan den generellt förväntas öka.

Redan enstaka gram av pyroteknik kan ge livshotande skador.



Bild 2. Foto på personbil efter att pyroteknisk produkt (innehållande totalt ca 80-100 gram pyroteknisk sats) exploderat vid framrutan. Motorhuven är helt avsliten.

Polisen

PM

Datum 2022-07-12

Informationsklass Öppen

Diarienr (åberopas) A150.370/2022:5 Saknr 492

Polismyndigheten
Nationellt Bombdatacenter
Nationellt Forensiskt Centrum

Fyrverkeribomber (s.k. krysantemumbomber)

En fyrverkeribomb, som ofta även kallas för krysantemumbomb, är en pyroteknisk produkt som normalt skjuts ur ett eldrör för att därefter brisera på hög höjd. Höljet till en fyrverkeribomb är normalt av papp eller plast och rund eller cylindrisk i formen. Fyrverkeribomber finns i olika storlekar och med olika effekter.

Fyrverkeribomber innehåller normalt svartkrut som uppskjutningsladdning samt en eller flera pyrotekniska satser för olika effekter, t.ex. ljus och ljud. Pyrotekniska satser innehåller ofta metallpulver (exempelvis magnesium, aluminium, eller barium) som brinner med mycket hög temperatur. Detta medför att det finns risk för brand om brännbart material finns intill den brinnande pyrotekniska satsen. De pyrotekniska satserna kan förekomma i pulverform eller pressade till små kulor, s.k. stjärnor, som sprids ut vid när fyrverkeribomben briserar. Om en fyrverkeribomb med stjärnor briserar på marken intill bebyggelse eller personer, kan stjärnorna orsaka skada på omgivningen då de hinner antända men inte brinna upp helt innan de träffar något, med påtaglig brandrisk som följd.

Fyrverkeribomber är explosiva varor enligt Lagen (2010:1011) om brandfarliga och explosiva varor, LBE. Dessa produkter är avsedda att användas endast av personer med specialistkunskaper (professionell användning).
All hantering, såsom förvaring/innehav, transportering och användning, kräver tillstånd enligt 16§ LBE.

Fyrverkeribomber förekommer återkommande som verkansdel vid sprängningar i kriminell miljö nationellt.



Figur 1: Skador på byggnad efter att en fyrverkeribomb briserat. Genomslag i väggen med utkast av splitter på insidan av byggnaden.



Figur 2: Olika storlekar på fyrverkeribomber. Storleken anges i tum och avser ”klotets” diameter.

Polisen

PM

angående sakkunnigutlåtande - sprängämnen

Signerad av

Signerad datum

Enhet	Diarienr
Region Syd, Grova brott 2 PO S Skåne	5000-K1327455-24

Uppgiftslämnare	Datum	Tid
Sjödin, Petra	2025-02-27	14:37

Beslag verkställt	Material för analys
Nej	Nej

Mottaget	Mottaget datum	Tid

Sätt på vilket uppgift lämnats

Upprättad av
Petra Sjödin

Uppgiften avser

Uppgift

Dag som ovan var jag i kontakt med forensikern Karolina Arvidsson på NFC som handlagt undersökningen, 2024021863.

Karolina uppgav att det inte går att uttala sig om storleken eller sprängkraften på den aktuella sprängladdningen.

Ska man uttala sig får man utgå från omfattningen av skadan/skadorna och bedöma sprängkraften utifrån det.

Med utgångspunkt från resterna av den aktuella sprängladdningen som har undersöks så kan man konstatera att det rör sig om en så kallad fyrverkeribomb/krysantemumbomb.

Se pm från NFC gällande fyrverkeribomber.

Polisen

PM

Kontroll -08 nummer,

Signerad av

Signerad datum

Enhet
Region Syd, Utredningsjour 4 PO S Skåne

Diarienr
5000-K1327455-24

Uppgiftslämnare	Datum	Tid
Bagge, Petra	2024-10-25	06:00

Beslag verkställt	Material för analys
Nej	Nej

Mottaget	Mottaget datum	Tid

Sätt på vilket uppgift lämnats

Upprättad av
Petra Bagge

Uppgiften avser

Uppgift

I förhör uppgav taxichauffören att han på sin Ipad fått bokningen av taxin och att nummer som fanns på bokningen var 08-55922328. När han ringt numret har en person svarat och bekräftat att de är på väg till taxin.

Vid kontroll av numret är det kopplat till operatör Tele2 Sverige AB, dolt nummer. Okänd namn, adress och personnummer. LEK förfrågan avseende telefonnumret för att kunna få ut information har skickats av undertecknad.

Insp Bagge.

Analys av kontakter och mastuppkopplingar i HÖK 46855922328 (numret som beställer taxin)

Polisen

Diarienr	5000-K1327455-24
Saknr	
Datum	2025-03-05
Version	01.00
Informationsklass	Ej klassad

Polisregion Syd

5000-K1327455-24 Allmänfarlig ödeläggelse och grovt olaga hot, 2024-10-25

Innehåll

1 Bakgrund 3

2 Syfte 3

3 Källmaterial 4

4 Resultat 4

4.1 Information om telefonnummer 2328 4
4.2 Brukaren av telefonnummer 2328 4
4.3 Motparterna i HÖKen 2328 (numret som beställer taxin) 5
4.4 Mastuppkopplingar i HÖKen 2328 (numret som beställer taxin) ... 6
4.5 Kontakter i närtid till brottet 6

1 Bakgrund

I ärende 5000-K1327455-24 utreds grovt olaga hot och allmänfarlig ödeläggelse. En detonation har skett vid målsägarnas bostad på Norra Svängen 2 i Vellinge 2024-10-25 00:51.[1]

En man och en kvinna ska ha åkt taxi YRC10L till målsägarnas bostad i Vellinge. Taxiresan beställs från telefonnummer 46855922328.

Enligt taxins GPS har taxifärden startat på Hermansgatan i Malmö 2024-10-25 vid 00:08. Därefter kör taxin till Södra Förstadsgatan i Malmö och stannar utanför Silwer Tobak på Södra Förstadsgatan 50 klockan 2024-10-25 00:17 – 00:22.

Därefter kör taxin till Hyllie i Malmö och stannar vid Hugins gränd 2024-10-25 00:29 – 00:36.

Från Malmö kör taxin till Allén i Vellinge. Allén är en tvärgata till Norra Svängen där målsägarnas bostad ligger. 2024-10-25 00:50 – 00:52 befinner sig taxin på Allén och kör därefter tillbaka till Malmö igen.[2] Brottstiden är 00:51 enligt huvudanmälan.

En HÖK (Hemlig Övervakning av elektronisk Kommunikation) är inhämtad på telefonnummer 46855922328 som beställde taxiresan.

Åklagare Lisa Åberg har ombett att kontakter och mastuppkopplingar i HÖKen ska analyseras i förhållande till brottsdatumet.

Telefonnummer 46855922328 kommer att benämnas som ”2328 (numret som beställer taxin)”.

2 Syfte

Syftet med denna rapport är att redogöra för information om telefonnummer 46855922328, samt de kontakter och mastuppkopplingar i HÖKen på telefonnummer 46855922328 i närtid till brottet. Endast de mastuppkopplingar och kontakter som i nuläget bedöms vara av relevans redogörs för.

[1] Klockslag enligt Huvudanmälan i K1327455-24.

[2] K1327455-24, Taxifärden, 2024-10-25 15:16.

3 Källmaterial

En HÖK (Hemlig Övervakning av elektronisk Kommunikation) har sökts på telefonnummer 2328 (numret som beställer taxin) för perioden 2024-10-01 - 2024-12-18. Tele2 har levererat följande:

- En teletrafiklista för datumen 2024-10-01 - 2024-11-13. I listan återfinns inga mastuppkopplingar. Teletrafiken är endast utgående, och består av samtalsförsök och SMS.

Tele2 har inte fått någon träff på att 2328 (numret som beställer taxin) använts i datatrafiknätet.

4 Resultat

4.1 Information om telefonnummer 2328

2328 (numret som beställer taxin) har använts i Tele2:s nät. Vid kontroll med Tele2 2025-02-05 är numret uthyrt till Skype och DNA Plc. Skype är en tjänst som tillhandahåller IP-telefoni. DNA Plc är en finsk operatör. En kontroll har inte gjorts med den finska operatören DNA Plc.

4.2 Brukaren av telefonnummer 2328

Följande omständigheter återfinns kring 2328 (numret som beställer taxin):

- I polisens system är 2328 (numret som beställer taxin) inte kopplat till någon person.
- 2328 (numret som beställer taxin) är inte kopplat till Swish.
- Vid kontroll på www.hitta.se den 2025-02-05 anges att 305 personer sökt på numret och 27 personer har rapporterat numret som ”bedrägeri”.
- Vid analys av motparterna i HÖKen på 2328 (numret som beställer taxin) går det inte att uttala sig om vem brukaren av numret är.
- Det återfinns inga mastuppkopplingar i HÖKen 2328 (numret som beställer taxin) som talar för var brukaren av numret kan bo någonstans.

Sammanfattningsvis har det i ärendet inte kunnat utredas vem som är brukaren av telefonnummer 2328 (numret som beställer taxin).

4.3 Motparterna i HÖKen 2328 (numret som beställer taxin)

I HÖKen återfinns 36 unika motparter. En motpart är ett telefonnummer som 2328 (numret som beställer taxin) har haft kontakt med. 33 av de 36 motparterna har generellt följande gemensamt:

- Motparterna blir uppringda av 2328 (numret som beställer taxin) men samtalen besvaras inte.
- Motparterna är äldre personer – män och kvinnor som är mellan 69 och 82 år.
- Motparternas folkbokföringsadress är spridda över hela landet.
- Motparterna är folkbokförda på i glesbebyggda områden.
- Motparterna är ogifta eller skilda, och det finns inte några andra personer som är folkbokförda på deras respektive adresser.
- Flera av motparternas telefonnummer återfinns vid sökningar på internet, så som på sidorna hitta.se och merinfo.se. På dessa sidor återfinns även information om personernas namn, ålder, folkbokföringsadress mm.
- Det har i utredningen inte återfunnits någon koppling mellan motparterna, så som släktskap eller liknande.

Övriga motparter

Brukaren av 2 av de 36 motparterna har inte kunnat identifieras.

En motpart har telefonnummer 9476, och enligt kontroll med Tele2 2025-03-03 är numret registrerat på Sabrin Al-Hayani som är folkbokförd i Malmö. Den teletrafik som återfinns mellan 2328 (numret som beställer taxin) och 9476 (Sabrin Al-Hayani) visas i tabellen nedan. På datumen 2024-10-11 och 2024-10-15 skickar 2328 (numret som beställer taxin) SMS till 9476 (Sabrin Al-Hayani). Det har i utredningen inte återfunnits någon övrig koppling mellan Sabrin Al-Hayani och 2328 (numret som beställer taxin).

Typ	Start_Datum	Start_Tid	Längd	Från_Nr	Från_Namn	Till_Nr	Till_Namn	Sökt_Nr
SMS	2024-10-11	23:00:39		2328	Nr som ringer taxin	9476	Al-Hayani, SABRIN	2328
SMS	2024-10-11	23:01:05		2328	Nr som ringer taxin	9476	Al-Hayani, SABRIN	2328
SMS	2024-10-11	23:01:21		2328	Nr som ringer taxin	9476	Al-Hayani, SABRIN	2328
SMS	2024-10-11	23:06:48		2328	Nr som ringer taxin	9476	Al-Hayani, SABRIN	2328
SMS	2024-10-11	23:07:04		2328	Nr som ringer taxin	9476	Al-Hayani, SABRIN	2328
SMS	2024-10-15	00:10:09		2328	Nr som ringer taxin	9476	Al-Hayani, SABRIN	2328
SMS	2024-10-15	00:10:17		2328	Nr som ringer taxin	9476	Al-Hayani, SABRIN	2328
SMS	2024-10-15	01:55:57		2328	Nr som ringer taxin	9476	Al-Hayani, SABRIN	2328

Källa: HÖK 2328 (numret som beställer taxin).

4.4 Mastuppkopplingar i HÖKen 2328 (numret som beställer taxin)

I HÖKen på 2328 (numret som beställer taxin) återfinns inga mastuppkopplingar.

4.5 Kontakter i närtid till brottet

SMS den 2024-10-24

Den teletrafik från HÖKen 2328 (numret som beställer taxin) som återfinns närmst i tid till brottstiden är ett SMS till 46705479031 som skickas 2024-10-24 16:57. Brukaren av detta telefonnummer har inte kunnat identifieras. SMSets innehåll framgår inte i HÖKen.

Typ	Start_Datum	Start_Tid	Från_Nr	Från_Namn	Till_Nr	Till_Namn	Pos_Part_Nr
SMS	2024-10-24	16:57:09	2328	Nr som ringer taxin	46705479031		2328

Källa: HÖK 2328 (numret som beställer taxin).

HÖKen på 2328 (numret som beställer taxin) är inte komplett

2328 (numret som beställer taxin) har telefonkontakt med taxichauffören 2024-10-25 innan taxiresan påbörjas. Dessa samtal återfinns inte i HÖKen på telefonnummer 2328 (numret som beställer taxin) eller i den inhämtade områdesförfrågan från Hermansgatan i Malmö. Samtalen återfinns däremot i HÖKen på taxichaufförens surfplatta (Samsung Galaxy Tab A7 Lite med IMEI 35937778794381–9).

Omständigheterna i utredningen talar för att teletrafiken i Tele2:s lista på telefonnummer 2328 (numret som beställer taxin) inte är komplett. Detta baseras på följande omständigheter:

- I HÖKen 2328 (numret som beställer taxin) återfinns det endast utgående samtalsförsök och utgående SMS, men ingen inkommande trafik.

- I HÖKen 2328 (numret som beställer taxin) återfinns det endast utgående samtalsförsök till flera olika motparter på olika datum, men inga samtal som besvaras av motparterna.

- I HÖKen 2328 (numret som beställer taxin) återfinns inga mastuppkopplingar för teletrafiken, trots att HÖK har sökts inom det tidsintervall där mastuppkopplingar fortfarande ska vara lagrade enligt lag. Det återfinns inte heller anslutningar till IP-adresser, vilket borde vara förväntat eftersom Skype är en tjänst för IP-telefoni.

Omständigheterna kring telefonsamtalen mellan 2328 (numret som beställer taxin) och 4018 (taxichauffören) redogörs för dels i det PM som berör HÖKarna på taxichaufförens telefonnummer.

Analys av kontakter och mastuppkopplingar i taxichaufförens HÖKar 46736364018 och 46762680515

Polisen

Diarienr	5000-K1327455-24
Saknr	
Datum	2025-03-05
Version	01.00
Informationsklass	Ej klassad

Polisregion Syd

5000-K1327455-24 Allmänfarlig ödeläggelse och grovt olaga hot, 2024-10-25

Innehåll

1 Bakgrund 3

2 Syfte 3

3 Källmaterial 4

3.1 Telefonnummer 4018 och surfplattan 4
3.2 Telefonnummer 0515 och iPhonen 5

4 Resultat 6

4.1 Sammanfattning 6
4.2 Information om telefonnummer 4018 och 0515 6
4.3 Samtalen mellan taxichauffören och numret som beställer taxin 7
4.4 Mastuppkopplingar i samband med brottstiden 8

1 Bakgrund

I ärende 5000-K1327455-24 utreds grovt olaga hot och allmänfarlig ödeläggelse. En detonation har skett vid målsägarnas bostad på Norra Svängen 2 i Vellinge 2024-10-25 00:51.[1]

De misstänkta, en man och en kvinna, ska ha åkt taxi YRC10L till målsägarnas bostad i Vellinge. Taxin har beställts via telefonnummer 2328 (numret som beställer taxin) till taxichaufförens telefonnummer 4018.

Enligt taxins GPS har taxifärden startat på Hermansgatan i Malmö 2024-10-25 vid 00:08. Därefter kör taxin till Södra Förstadsgatan i Malmö och stannar utanför Silwer Tobak på Södra Förstadsgatan 50 klockan 2024-10-25 00:17 – 00:22.

Därefter kör taxin till Hyllie i Malmö och stannar vid Hugins gränd 2024-10-25 00:29 – 00:36.

Från Malmö kör taxin till Allén i Vellinge. Allén är en tvärgata till Norra Svängen där målsägarnas bostad ligger. 2024-10-25 00:50 – 00:52 befinner sig taxin på Allén och kör därefter tillbaka till Malmö igen.[2] Brottstiden är 00:51 enligt huvudanmälan, då sker en detonation på Norra Svängen 2 i Vellinge.

Hassan Al-Ghiraity är taxichauffören. HÖKar (Hemlig Övervakning av elektronisk Kommunikation) har inhämtats på hans två telefonnummer 4018 och 0515, samt de tillhörande enheterna.

Åklagare Lisa Åberg har ombett att kontakter och mastuppkopplingar i HÖKarna ska analyseras i förhållande till brottsdatumet.

Telefonnummer 46736364018 kommer att benämnas som telefonnummer 4018, och telefonnummer 46762680515 kommer att benämnas som telefonnummer 0515.

2 Syfte

Syftet med denna rapport är att redogöra för de kontakter och mastuppkopplingar som återfinns i HÖKarna på taxichaufförens på telefonnummer 4018 och 0515 i närtid till taxiresan och brottet. Endast de mastuppkopplingar och kontakter som i nuläget bedöms vara av relevans redogörs för.

[1] Klockslag enligt Huvudanmälan i K1327455-24.

[2] K1327455-24, Taxifärden, 2024-10-25 15:16.

3 Källmaterial

3.1 Telefonnummer 4018 och surfplattan

Telefonnummer 4018

En HÖK (Hemlig Övervakning av elektronisk Kommunikation) har sökts på telefonnummer 4018 för perioden 2024-10-24 - 2024-10-25. HI3G har inte fått träff på telefonnummer 4018 och således inte levererat någon HÖK för detta telefonnummer.

IMEI 4381–9 (surfplattan som telefonnummer 4018 använts i)

En HÖK (Hemlig Övervakning av elektronisk Kommunikation) har sökts på IMEI 35937778794381–9 vilket är den surfplatta (Samsung Galaxy Tab A7 Lite) som telefonnummer 4018 har använts i. En HÖK har sökts för perioden 2024-10-24 - 2024-10-25. HI3G har levererat följande:

- En teletrafiklista för datumen 2024-10-24 - 2024-10-25. Teletrafiken består av samtal, samtalsförsök, vidarekopplade samtal och SMS. Det återfinns mastuppkopplingar för teletrafiken.

- En datatrafiklista för datumen 2024-10-24 - 2024-10-25. Det återfinns mastuppkopplingar för datatrafiken.

En lista med signalerings-mastuppkopplingar har inte inhämtats.

3.2 Telefonnummer 0515 och iPhonen

Telefonnummer 0515

En HÖK (Hemlig Övervakning av elektronisk Kommunikation) har sökts på telefonnummer 0515 för perioden 2024-10-24 - 2024-10-25. HI3G har levererat följande:

- En teletrafiklista för datumen 2024-10-24 - 2024-10-25. Teletrafiken består av samtal, samtalsförsök, vidarekopplade samtal, SMS och MMS. Det återfinns mastuppkopplingar för teletrafiken.

- En datatrafiklista för datumen 2024-10-24 - 2024-10-25. Det återfinns mastuppkopplingar för datatrafiken.

En lista med signalerings-mastuppkopplingar har inte inhämtats.

IMEI 1632–7 (den iPhone 14 Pro Max som telefonnummer 0515 använts i)

En HÖK (Hemlig Övervakning av elektronisk Kommunikation) har sökts på IMEI 1632–7 för perioden 2024-10-24 - 2024-10-25. Telefonnummer 0515 har använts i denna mobiltelefon. HI3G har inte fått träff på IMEI 1632–7 och således inte levererat någon HÖK.

4 Resultat

4.1 Sammanfattning

Taxichauffören 4018 (Hassan Al-Ghiraity) har två samtal med 2328 (numret som beställer taxin) 2024-10-25 00:03 och 00:08. Samtalen är 38 respektive 43 sekunder långa.

4.2 Information om telefonnummer 4018 och 0515

Telefonnummer 4018 är registrerat på Hassan Al-Ghiraity enligt kontroll med HI3G 2024-11-27. Numret har använts i en surfplatta av modellen Samsung Galaxy Tab A7 Lite. Surfplattan har IMEI 4381–9. IMEI är en enhets unika ID.

Telefonnummer 0515 är registrerat på Hassan Al-Ghiraity enligt kontroll med HI3G 2024-12-04. Numret har använts i en iPhone 14 Pro Max. Mobiltelefonen har IMEI 1632–7.

4.3 Samtalen mellan taxichaufförен och numret som beställer taxin

2024-10-25 00:03 ringer taxichaufförен 4018 (Hassan Al-Ghiraity) till 2328 (numret som beställer taxin). Samtalslängden är 38 sekunder. Detta är det första samtal som återfinns mellan dessa telefonnummer.

Typ	Start_Datum	Start_Tid	Längd	Från_Nr	Från_Namn	Till_Nr	Till_Namn	Pos_Part_Nr
Samtal	2024-10-25	00:03:51	00:00:38	4018	Al-Ghiraity, HASSAN	2328	Nr som beställer taxin	4018

Samtal mellan taxichaufförен och numret som beställer taxin.
Källa: HÖK IMEI 4381–9 (surfplattan Samsung Galaxy Tab A7 Lite som telefonnummer 4018 används i).

2024-10-25 00:08 ringer 2328 (numret som beställer taxin) till taxichaufförен 4018 (Hassan Al-Ghiraity). Samtalslängden är 43 sekunder. Detta är det andra och sista samtalet som återfinns mellan dessa telefonnummer.

Typ	Start_Datum	Start_Tid	Längd	Från_Nr	Från_Namn	Till_Nr	Till_Namn	Pos_Part_Nr
Samtal	2024-10-25	00:08:05	00:00:43	2328	Nr som beställer taxin	4018	Al-Ghiraity, HASSAN	4018

Samtal mellan taxichaufförен och numret som beställer taxin.
Källa: HÖK IMEI 4381–9 (surfplattan Samsung Galaxy Tab A7 Lite som telefonnummer 4018 används i).

När samtalen med 2328 (numret som beställer taxin) påbörjas har taxichaufförен 4018 (Hassan Al-Ghiraity) mastuppkopplingar i närheten av Hermansgatan i Malmö (se grön punkt i kartan nedan). 00:08 påbörjas taxiresan enligt taxins GPS.

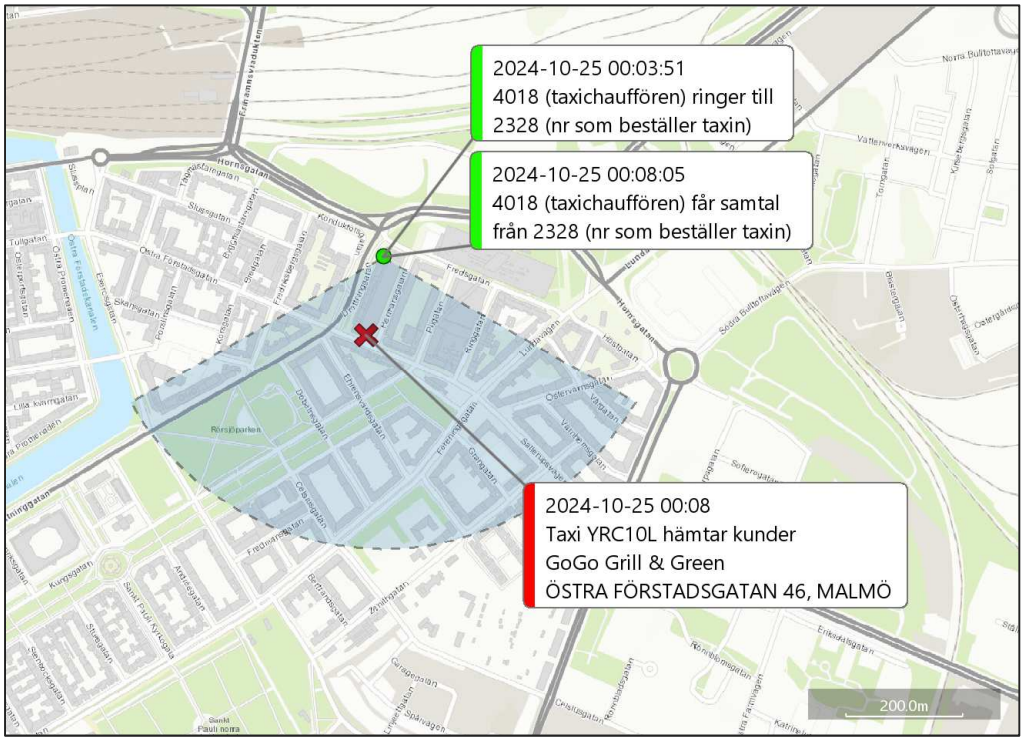

Taxichaufförен 4018 (Hassan Al-Ghiraitys) mastuppkopplingar vid samtalen med 2328 (numret som beställer taxin).
Källa: HÖK IMEI 4381–9 (surfplattan Samsung Galaxy Tab A7 Lite som telefonnummer 4018 används i).

4.4 Mastuppkopplingar i samband med brottstiden

I HÖKarna på taxichaufförens telefonnummer och enheter återfinns inga mastuppkopplingar under taxiresan från Hermansgatan i Malmö ner till Vellinge.

Brottstiden är **2025-10-25 00:51** i Vellinge enligt huvudanmälan. Under taxiresan från Vellinge tillbaka till Malmö har taxichaufförens telefonnummer 0515 mastuppkopplingar klockan **00:55** norr om Vellinge och klockan **00:59** inne i Malmö. Klockan **01:08** lämnar taxin av kunderna på Hermansgatan i Malmö igen enligt taxins GPS.

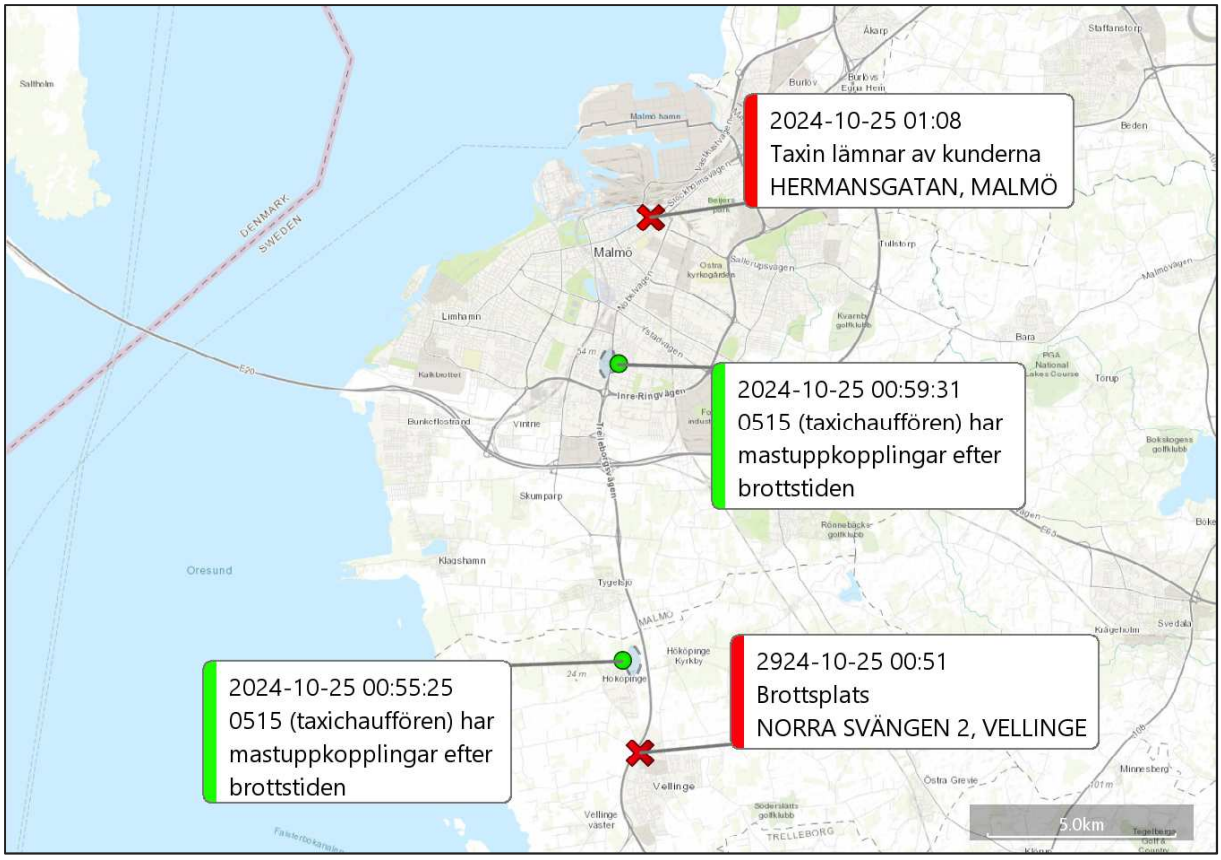

Taxichauffören 0515 (Hassan Al-Ghiraitys) mastuppkopplingar efter brottstiden.
Källa: HÖK 0515 (taxichaufförens).

Polisen

PM

Områdesförfrågan Hermansgatan, Hyllie & Vellinge

Signerad av

Signerad datum

Enhet	Diarienr
Region Syd, Grova brott 2 PO S Skåne	5000-K1327455-24

Uppgiftslämnare	Datum	Tid
Larsson, Kristina	2025-01-30	13:15

Beslag verkställt	Material för analys
Nej	Nej

Mottaget	Mottaget datum	Tid

Sätt på vilket uppgift lämnats

Upprättad av
Kristina Larsson

Uppgiften avser
Jämförelse områdesförfrågan Hermansgatan & Vellinge

Uppgift

Jämförelse av områdesförfrågan
I ärendet har tre områdesförfrågan inhämtats och materialet från dessa har jämförts med varandra. Det återfinns inga SIM-kort som anträffas i samtliga tre områdesförfrågan.

Områdesförfrågan Hermansgatan, Malmö
En områdesförfrågan har den 2024-11-18 inhämtats från Hermansgatan i Malmö för perioden 2024-10-24 23:45 - 2024-10-25 01:30. Totalt har operatörerna levererat 32 711 rader med mastuppkopplingar.

Samtalen mellan 46855922328 (numret som beställer taxin) och 4018 (taxichaufförен) återfinns i områdesförfrågan.
- 2024-10-25 00:03:51 ringer 4018 (taxichaufförен) till 2328 (numret som beställer taxin). Samtalslängd 38 sekunder. 4018 (taxichaufförен) har mastuppkoppling vid Hermansgatan. Det återfinns inga mastuppkopplingar för 2328 (numret som beställer taxin).
- 2024-10-25 00:08:05 ringer 2328 (numret som beställer taxin) till 4018 (taxichaufförен). Samtalslängd 43 sekunder. 4018 (taxichaufförен) har mastuppkoppling vid Hermansgatan. Det återfinns inga mastuppkopplingar för 2328 (numret som beställer taxin).

Områdesförfrågan Hyllie Vattenparksgata 40a, Malmö
En områdesförfrågan har den 2025-02-11 inhämtats från Hyllie Vattenparksgata 40a i Malmö för perioden 2024-10-25 00:10 - 00:55. Totalt har operatörerna levererat 13 824 rader med mastuppkopplingar.

Områdesförfrågan Norra Svängen 2, Vellinge
En områdesförfrågan har den 2024-11-18 inhämtats från Norra Svängen 2 i Vellinge för perioden 2024-10-25 00:30 - 2024-10-25 01:00. Totalt har operatörerna levererat 2 129 rader med mastuppkopplingar.

Jämförelse av områdesförfrågan från Hermansgatan Malmö och Vellinge
- Det återfinns inga positionerade parter (SIM-kort) som återfinns i båda områdesförfrågan från Hermansgatan i Malmö och Vellinge. En positionerad part är det SIM-kort som har en mastuppkoppling i områdesförfrågan.
- Vid jämförelse av de båda områdesförfrågan återfinns det i nuläget inga SIM-kort som

bedöms vara av intresse för utredningen.

Jämförelse av områdesförfrågan från Hyllie och Vellinge

- Totalt 8 SIM-kort återfinns i både områdesförfrågan Hyllie och områdesförfrågan Vellinge.
- Av de 8 SIM-korten som finns i båda områdesförfrågan bedömdes att ett (1) SIM-kort var av intresse. Detta SIM-kort har tfnnr 36304090235 och är ett ungerskt tfnnr. Efter att HÖK inhämtats på detta tfnnr bedömdes det inte längre vara av intresse för utredningen (se separat PM).
- Vid jämförelse av de båda områdesförfrågan återfinns det i nuläget inga andra SIM-kort som bedöms vara av intresse för utredningen.

Jämförelse av områdesförfrågan från Hermansgatan och Hyllie

- Totalt 57 SIM-kort återfinns i både områdesförfrågan Hyllie och områdesförfrågan Vellinge.
- Vid jämförelse av de båda områdesförfrågan återfinns det i nuläget inga SIM-kort som kan knytas till Omar Chehade och Dilara Szentkiarlyi.

Kopplingar till Omar Chehade och Dilara Szentkiarlyi

I de tre områdesförfrågan har det inte anträffats några SIM-kort som kan kopplas till Omar Chehade och Dilara Szentkiarlyi.

Polisen

PM

Koordinater i Omar Chehades BankID

Signerad av

Signerad datum

Enhet	Diarienr
Region Syd, Grova brott 2 PO S Skåne	5000-K1327455-24

Uppgiftslämnare	Datum	Tid
Larsson, Kristina	2024-12-20	13:42

Beslag verkställt	Material för analys
Nej	Nej

Mottaget	Mottaget datum	Tid

Sätt på vilket uppgift lämnats

Upprättad av
Kristina Larsson

Involverade personer	Personnummer/Orgnr	Roll
Chehade, Omar		Berörd person

Uppgiften avser
Koordinater i Omar Chehades BankID

Uppgift

Granskning av koordinater i Omar Chehades BankID

Syftet med detta PM är att redogöra för de koordinater som återfinns i Omar Chehades BankID.

Inhämtning av BankID-rapport

En rapport över Omar Chehades (19930118–4538) BankID har inhämtats från Nordea den 2024-11-12. Nordea har levererat en rapport för perioden 2024-01-01 - 2024-11-05.

Generellt om innehållet i BankID-rapporten

BankID-rapporten innehåller totalt 2220 rader data (transaktioner) under perioden 2024-01-09 - 2024-10-05. Detta innebär att BankID:t har använts 2220 gånger under denna period.

Det återfinns således ingen aktivitet i BankID:t under perioden 2024-10-06 (dagen efter att BankID:t användes för sista gången) och 2024-11-05 (fram tills detta datum är det inhämtat BankID-data).

När BankID-rapporten inhämtades hade Omar Chehade tre (3) aktiva mobila BankID. Dessa BankID var aktiva vid brottstiden. Att ett mobilt BankID är aktivt innebär inte att det aktivt används, utan att det är installerat i en telefon och *kan* användas. De tre mobila BankID:na är installerade i tre olika mobiltelefoner av modellerna:

- iPhone 14
- iPhone 15 Pro
- iPhone 11

Positioneringar under brottstiden

Det återfinns inga koordinater (positioneringar) i BankID-rapporten vid något av de 2220 tillfällena när BankID har använts. Anledningen till detta kan vara att man i de tre mobiltelefonerna kan ha inaktiverat att BankID-appen ska använda platstjänster.

Det återfinns inte några koordinater i BankID-rapporten under brottstiden och BankID:t används inte i närtid till brottstiden.

Positioneringar på Hermansgatan i Malmö

Eftersom det inte finns några sparade positioneringar (koordinater) i BankID-rapporten

återfinns inte heller några positioneringar i eller på Hermansgatan i Malmö.

Sammanfattning

I nuläget återfinns inget övrigt material i Omar Chehades BankID-rapport som undertecknad bedömer är av intresse för utredningen.

Polisen

PM

Analys av HÖK tfnnr 6833 (Omar Chehade)

Signerad av

Signerad datum

Enhet	Diarienr
Region Syd, Grova brott 2 PO S Skåne	5000-K1327455-24

Uppgiftslämnare	Datum	Tid
Larsson, Kristina	2025-01-27	11:18

Beslag verkställt	Material för analys
Nej	Nej

Mottaget	Mottaget datum	Tid

Sätt på vilket uppgift lämnats

Upprättad av
Kristina Larsson

Involverade personer	Personnummer/Orgnr	Roll
Chehade, Omar		Berörd person

Uppgiften avser
Analys av HÖK 6833 (Omar Chehade)

Uppgift

Syfte
Syftet med detta PM är att redogöra för information om telefonnummer 46762646833 som kan knytas till Omar Chehade. Syftet är även att redogöra för den HÖK (Hemlig Övervakning av elektronisk Kommunikation) som är inhämtad på telefonnumret.

Telefonnummer 46762646833 kommer att benämnas som telefonnummer 6833.

Information om telefonnummer 6833
Enligt kontroll med Tele 2024-12-13 är telefonnummer 6833 ett kontantkort som Omar Chehade är registrerad på.

Telefonnummer 6833 aktiverades 2024-08-26 och laddades på med saldo senast 2024-09-28. SIM-kortet har ICCID 89462048009182648635 (SIM-kortets unika ID) och IMSI 240078239045566 (abonnentens unika ID hos operatören som operatören använder för skilja abonnenter åt).

Den iPhone 14 som telefonnummer 6833 suttit i
Enligt uppgift från Tele2 2024-12-13 har telefonnummer 6833 senast suttit i en iPhone 14 med IMEI 35946281052428-9. Denna mobiltelefon är tagen i beslag (beslagsnummer 2024-5000-BG145944-1) i ärende K1306827-24. Enligt beslaget anträffades mobiltelefon ”i Omars säng” vid husrannsakan i lägenhet 1001 på Sofiagatan 17C i Malmö 2024-11-20. Omar Chehades pappa Ahmad Chehade är folkbokförd i denna lägenhet.

I HÖKen 6833 framgår att telefonnummer 6833 senast suttit i den ovan nämnda iPhone 14.

Den Samsung Galaxy A22 som telefonnummer 6833 suttit i
I HÖKen på telefonnummer 6833 har SIM-kortet även suttit i en mobiltelefon av modellen Samsung Galaxy A22 5G med IMEI 35183582002834-2.

HÖK på telefonnummer 6833
En HÖK (Hemlig Övervakning av elektronisk Kommunikation) har inhämtats på 6833 för

perioden 2024-09-01 - 2024-11-21. Tele2 har levererat följande:

- En teletrafiklista med data för datumen 2024-09-01 - 2024-11-18. Det återfinns utgående trafik fram till datumet 2024-10-05. Det återfinns inga mastuppkopplingar för teletrafiken.
- En datatrafiklista med data för datumen 2024-09-01 - 2024-10-05, samt en datapost för datumet 2024-11-18. Det återfinns mastuppkopplingar för datatrafiken under perioden 2024-09-01 - 2024-10-05, samt för datumet 2024-11-18.

Sammanfattning

Telefonnummer 6833 har använts i den iPhone 14 (beslag 2024-5000-BG145944-1) som beslagtogs från Omar Chehade i ärende K1306827-24 den 2024-11-20.

Det återfinns inga mastuppkopplingar i HÖKen på telefonnummer 6833 i närtid till brottstiden (2024-10-24 och 2025-10-25).

Av de mastuppkopplingar som återfinns i HÖKen är inga av mastuppkopplingarna i Vellinge eller i närheten av brottsplatsen.

Det återfinns ingen utgående teletrafik (samtal, SMS, MMS) i HÖKen på telefonnummer 6833 i närtid till brottstiden (2024-10-24 och 2025-10-25).

Det återfinns inga besvarade inkommande samtal i HÖKen på telefonnummer 6833 i närtid till brottstiden (2024-10-24 och 2025-10-25).

Den teletrafik som återfinns från 2024-10-24 och 2024-10-25 visas i tabellen i PMets bilaga.

I nuläget återfinns inget i HÖKen på telefonnummer 6833 som bedöms vara av intresse för utredningen.

Bilaga (teletrafik 2024-10-24 och 2024-10-25)

Den bifogade tabellen är samtlig teletrafik som återfinns i HÖKen 6833 från datumen 2024-10-24 och 2024-10-25. Teletrafiken saknar mastuppkopplingar. Det återfinns ingen datatrafik från dessa datum.

Telefonnummer 0494 kan knytas till Hanna Ibrahim Mohamed. 2024-12-12 är det registrerat i polisens system att det är hennes telefonnummer.
Telefonnummer 6791 kan knytas till en person som har skyddade personuppgifter enligt kontroll med Tele2 den 2025-01-27.
Telefonnummer 7136 kan knytas till Kriminalvården enligt kontroll med Tele2 den 2025-01-27.

Bilaga (kontakt med Dilara)

I HÖKen 6833 återfinns kontakt med två av Dilara Szentkiralyis telefonnummer (se bilaga). 2024-09-25 ringer 1816 (Dilara Szentkiralyi) till 6833 (Omar Chehade), och 2024-09-28 ringer 7290 (Dilara Szentkiralyi) till 6833 (Omar Chehade). Dessa samtal besvaras inte.

Typ	Start_Datum	Start_Tid	Längd	Från_Nr	Från_Namn	Till_Nr	Till_Namn	Pos_Part_Nr
Vidarekoppling	2024-09-25	10:58:51	00:00:04	1816	Szentkiralyi, DILARA	6833	Chehade, OMAR	6833
Vidarekoppling	2024-09-28	00:01:11	00:00:07	7290	Szentkiralyi, DILARA	6833	Chehade, OMAR	6833

Typ	Start_Datum	Start_Tid	Längd	Från_Nr	Från_Namn	Till_Nr	Till_Namn	Pos_Part_Nr
SMS	2024-10-24	01:55:47		0494	Ibrahim Mohamed, Hanna	6833	Chehade, OMAR	6833
SMS	2024-10-24	05:55:47		0494	Ibrahim Mohamed, Hanna	6833	Chehade, OMAR	6833
Vidarekoppling	2024-10-24	08:46:26	00:00:03	6791	SKYDDADE PERSONUPPG	6833	Chehade, OMAR	6833
Vidarekoppling	2024-10-24	09:46:45	00:00:07	7136	Kriminalvården	6833	Chehade, OMAR	6833
SMS	2024-10-24	09:55:46		0494	Ibrahim Mohamed, Hanna	6833	Chehade, OMAR	6833
SMS	2024-10-24	13:55:47		0494	Ibrahim Mohamed, Hanna	6833	Chehade, OMAR	6833
SMS	2024-10-24	17:55:48		0494	Ibrahim Mohamed, Hanna	6833	Chehade, OMAR	6833
SMS	2024-10-24	21:55:46		0494	Ibrahim Mohamed, Hanna	6833	Chehade, OMAR	6833
SMS	2024-10-25	01:55:47		0494	Ibrahim Mohamed, Hanna	6833	Chehade, OMAR	6833
SMS	2024-10-25	05:55:47		0494	Ibrahim Mohamed, Hanna	6833	Chehade, OMAR	6833
SMS	2024-10-25	09:55:47		0494	Ibrahim Mohamed, Hanna	6833	Chehade, OMAR	6833
SMS	2024-10-25	13:55:47		0494	Ibrahim Mohamed, Hanna	6833	Chehade, OMAR	6833
SMS	2024-10-25	17:55:47		0494	Ibrahim Mohamed, Hanna	6833	Chehade, OMAR	6833
SMS	2024-10-25	21:55:46		0494	Ibrahim Mohamed, Hanna	6833	Chehade, OMAR	6833

Polisen

PM

Analys av HÖK på Phone 14 IMEI 2428-9 (Omar)

Signerad av

Signerad datum

Enhet	Diarienr
Region Syd, Grova brott 2 PO S Skåne	5000-K1327455-24

Uppgiftslämnare	Datum	Tid
Larsson, Kristina	2025-01-27	15:12

Beslag verkställt	Material för analys
Nej	Nej

Mottaget	Mottaget datum	Tid

Sätt på vilket uppgift lämnats

Upprättad av
Kristina Larsson

Involverade personer	Personnummer/Orgnr	Roll
Chehade, Omar		Berörd person

Uppgiften avser
Analys av HÖK på Omars IMEI 2428-9 (iPhone 14)

Uppgift

Syfte
Syftet med detta PM är att kort redogöra för information om den iPhone 14 med IMEI 35946281052428-9 som kan knytas till Omar Chehade. Syftet är även att redogöra för den HÖK (Hemlig Övervakning av elektronisk Kommunikation) som är inhämtad på mobiltelefonen.

iPhone 14 med IMEI 35946281052428-9 kommer att benämnas nedan som ”iPhone 14” eller ”mobiltelefonen”.

Granskningen av extraktionen av mobiltelefonen redogörs för i ett separat granskningsprotokoll.

Information om iPhone 14
Mobiltelefonen togs i beslag (beslagsnummer 2024-5000-BG145944-1) den 2024-11-20 i ärende K1306827-24. Enligt beslaget anträffades mobiltelefon ”i Omars säng” vid husrannsakan i lägenhet 1001 på Sofiagatan 17C i Malmö. Omar Chehades pappa Ahmad Chehade är folkbokförd i denna lägenhet.

HÖK på iPhone 14
En HÖK (Hemlig Övervakning av elektronisk Kommunikation) har inhämtats på iPhone 14 för perioden 2024-09-01 - 2024-11-21. Sökningen har gjorts på det ovan nämnda IMEI 2428-9. Tele2 har levererat följande:

- En teletrafiklista med data för datumen 2024-09-01 - 2024-11-21. Det återfinns mastuppkopplingar för perioden 2024-11-13 - 2024-11-20.
- En datatrafiklista med data för datumen 2024-09-01 - 2024-11-20. Det återfinns mastuppkopplingar för datatrafiken under perioden 2024-09-01 - 2024-10-15, och perioden 2024-11-13 - 2024-11-20.

De övriga operatörerna Telenor, HI3G och Telia har inte fått någon träff på att denna iPhone 14 har använts i deras nät under den eftersökta perioden.

Telefonnummer som har använts i mobiltelefon
Under perioden 2024-09-01 - 2024-10-15 har telefonnummer 4676264 **6833** använts i mobiltelefonen enligt HÖKen. Vid kontroll med Tele2 2024-12-13 är Omar Chehade registrerad på detta telefonnummer.

Under perioden 2024-11-13 - 2024-11-20 har telefonnummer 4673635 **9611** använts i mobiltelefonen enligt HÖKen. Detta SIM-kort satt i mobiltelefonen vid beslag. Vid kontroll med Swish 2025-01-17 är telefonnumret kopplat till Omar Chehade.

Sammanfattning
En HÖK har inhämtats på den iPhone 14 (beslag 2024-5000-BG145944-1) som beslagtogs från Omar Chehade i ärende K1306827-24 den 2024-11-20.

Det återfinns inga mastuppkopplingar i HÖKen i närtid till brottstiden (2024-10-24 och 2024-10-25).

Av de mastuppkopplingar som återfinns i HÖKen är inga av mastuppkopplingarna i Vellinge eller i närheten av brottsplatsen.

Det återfinns ingen utgående teletrafik (samtal, SMS, MMS) i HÖKen i närtid till brottstiden (2024-10-24 och 2024-10-25).

Det återfinns inga besvarade inkommande samtal i HÖKen i närtid till brottstiden (2024-10-24 och 2024-10-25).

2024-10-24 och 2024-10-25 har inga andra telefonnummer än tfnnr 6833 suttit i iPhone 14. Den teletrafik som återfinns från dessa datum redogörs för i det PM som berör HÖK på tfnnr 6833.

I nuläget återfinns inget i HÖKen på Omar Chehade iPhone 14 som bedöms vara av intresse för utredningen.

Polisen

PM

Analys av HÖK tfnnr 1058 (Omar Chehade)

Signerad av

Signerad datum

Enhet	Diarienr
Region Syd, Grova brott 2 PO S Skåne	5000-K1327455-24

Uppgiftslämnare	Datum	Tid
Larsson, Kristina	2025-01-28	09:14

Beslag verkställt	Material för analys
Nej	Nej

Mottaget	Mottaget datum	Tid

Sätt på vilket uppgift lämnats

Upprättad av
Kristina Larsson

Involverade personer	Personnummer/Orgnr	Roll
Chehade, Omar		Berörd person

Uppgiften avser
Analys av HÖK 1058 (Omar Chehade)

Uppgift

Syfte
Syftet med detta PM är att redogöra för information om telefonnummer 46737531058 som kan knytas till Omar Chehade. Syftet är även att redogöra för den HÖK (Hemlig Övervakning av elektronisk Kommunikation) som är inhämtad på telefonnumret.

Telefonnummer 46737531058 kommer att benämnas som telefonnummer 1058.

Information om telefonnummer 1058
Enligt kontroll med Tele 2024-12-13 är telefonnummer 1058 ett kontantkort som Omar Chehade är registrerad på.

Telefonnummer 1058 aktiverades 2024-03-18 och laddades på med saldo senast 2024-06-01. SIM-kortet har ICCID 89462048009167045005 (SIM-kortets unika ID) och IMSI 240078237405238 (abonnentens unika ID hos operatören som operatören använder för skilja abonnenter åt).

Den iPhone 15 Pro som telefonnummer 1058 suttit i
Vid kontroll med Tele2 2024-12-13 har telefonnummer 1058 senast suttit i en iPhone 15 Pro med IMEI 35500240335815-0.

Även i HÖKen på telefonnummer 1058 framgår att telefonnummer 1058 senast suttit i den ovan nämnda iPhone 15 Pro.

Den iPhone 14 som telefonnummer 1058 suttit i
Mobiltelefonen togs i beslag (beslagsnummer 2024-5000-BG145944-1) den 2024-11-20 i ärende K1306827-24. Enligt beslaget anträffades mobiltelefon ”i Omars säng” vid husrannsakan i lägenhet 1001 på Sofiagatan 17C i Malmö. Omar Chehades pappa Ahmad Chehade är folkbokförd i denna lägenhet. Enligt extraktionen av iPhone 14 har SIM-kortet med telefonnummer 1058 suttit i denna telefon.

Information om den inhämtade HÖKen på telefonnummer 1058

En HÖK (Hemlig Övervakning av elektronisk Kommunikation) har inhämtats på telefonnummer 1058 för perioden 2024-09-01 - 2024-11-21. Tele2 har levererat följande:

- En teletrafiklista med data för datumen 2024-09-01 - 2024-11-20. Det återfinns ingen utgående trafik, utan endast inkommande trafik. Det återfinns inga mastuppkopplingar för teletrafiken. Samtliga inkommande samtal vidarekopplas till röstbrevlådan.

Tele2 har inte levererat någon datatrafiklista. Detta indikerar att telefonnummer 1058 inte använts till datatrafik under perioden 2024-09-01 - 2024-11-21.

Sammanfattning
Telefonnummer 1058 har suttit i en mobiltelefon av modellen iPhone 15 Pro. Tfnnr 1058 har även suttit i en iPhone 14 och denna mobiltelefon är tagen i beslag (beslagsnummer 2024-5000-BG145944-1, ärende K1306827-24) .

Det återfinns inga mastuppkopplingar i HÖKen på telefonnummer 1058. Således återfinns det inte heller några mastuppkopplingar i närtid till brottstiden (2024-10-24 och 2024-10-25) eller i närheten av brottsplatsen.

Det återfinns ingen utgående teletrafik (samtal, SMS, MMS) i HÖKen på telefonnummer 1058 i närtid till brottstiden (2024-10-24 och 2024-10-25).

Den inkommande trafiken som återfinns i närtid till brottet är:
2024-10-24 09:34:05: ett inkommande SMS från Malmö Stad.
2024-10-25 12:46:08 och 12:46:18: två inkommande samtal från telefonnummer -8742. Dessa samtal vidarekopplas till röstbrevlådan och varar 4 respektive 5 sekunder.

I nuläget återfinns inget i HÖKen på telefonnummer 1058 som bedöms vara av intresse för utredningen.

Analys av kontakter och mastuppkopplingar i HÖK 46720336009

Polisen

Diarienr	5000-K1327455-24
Saknr	
Datum	2025-03-14
Version	01.00
Informationsklass	Ej klassad

Polisregion Syd

5000-K1327455-24 Allmänfarlig ödeläggelse och grovt olaga hot, 2024-10-25

Innehåll

1 Bakgrund 3

2 Syfte 3

3 Källmaterial 4

4 De två SIM-korten med telefonnummer 6009 4

5 Resultat 5

5.1 Brukaren av telefonnummer 6009 5
5.2 Kontakt med 1816 (Dilara Szentkiarlyi) 6
5.3 Kontakt med Dilara Szentkiarlyis andra nummer 6
5.4 2024-10-24: kontakter och mastuppkopplingar 7
5.5 2024-10-25: kontakter och mastuppkopplingar 10
5.6 Kontroll av mastuppkopplingar i Vellinge 13

1 Bakgrund

I ärende 5000-K1327455-24 utreds grovt olaga hot och allmänfarlig ödeläggelse. En detonation har skett vid målsägarnas bostad på Norra Svängen 2 i Vellinge 2024-10-25 00:51.[1] Omar Chehade (19930118–4538) är misstänkt i ärendet.

En man och en kvinna ska ha åkt taxi YRC10L till målsägarnas bostad i Vellinge. Enligt taxins GPS har taxifärden startat på Hermansgatan i Malmö 2024-10-25 vid 00:08. Därefter kör taxin till Södra Förstadsgatan i Malmö och stannar utanför Silwer Tobak på Södra Förstadsgatan 50 2024-10-25 00:17 – 00:22.

Därefter kör taxin till Hyllie i Malmö och stannar vid Hugins gränd 2024-10-25 00:29 – 00:36.

Från Malmö kör taxin till Allén i Vellinge. Allén är en tvärgata till Norra Svängen där målsägarnas bostad ligger. 2024-10-25 00:50 – 00:52 befinner sig taxin på Allén och kör därefter tillbaka till Malmö igen.[2] Brottstiden är 00:51 enligt huvudanmälan.

En HÖK (Hemlig Övervakning av elektronisk Kommunikation) är inhämtad på telefonnummer 46720336009. Ahmad Chehade (Omar Chehades pappa) är registrerad på detta telefonnummer enligt Tele2.[3]

Åklagare Lisa Åberg har ombett att kontakter och mastuppkopplingar i HÖKen ska analyseras i förhållande till brottsdatumet.

Telefonnummer 46720336009 kommer att benämnas som 6009.

2 Syfte

Syftet med denna rapport är att redogöra för kontakter och mastuppkopplingar i HÖKen på telefonnummer 46720336009 i närtid till brottet. Endast de mastuppkopplingar och kontakter som i nuläget bedöms vara av relevans redogörs för.

[1] Klockslag enligt Huvudanmälan i K1327455-24.

[2] K1327455-24, Taxifärden, 2024-10-25 15:16.

[3] Enligt kontroll med Tele 2024-10-29.

3 Källmaterial

En HÖK (Hemlig Övervakning av elektronisk Kommunikation) har sökts på telefonnummer 6009 för perioden 2024-10-01 - 2024-12-18. Tele2 har levererat följande:

- En teletrafiklista med historisk HÖK för datumen 2024-10-01 - 2024-11-19. För denna period återfinns mastuppkopplingar. Teletrafiken är inkommande och utgående.

- En datatrafiklista med historisk HÖK för datumen 2024-10-01 - 2024-11-19. För denna period återfinns mastuppkopplingar.

4 De två SIM-korten med telefonnummer 6009

Det finns två olika SIM-kort som båda har telefonnummer 6009.

ICCID -3732
Enligt HÖKen har telefonnummer 6009 haft IMSI 240078239751543 (operatörens unika ID som operatören använder för att särskilja abonnenter). Detta fysiska SIM-kort har ICCID 8946204801106753732 enligt kontroll med Tele2 2024-10-29. ICCID är det fysiska SIM-kortets unika ID.

Detta SIM-kort har använts i en Samsung Galaxy S7 Edge med IMEI 35994807296582-2 (IMEI är mobiltelefonens unika ID) enligt HÖKen. Denna mobiltelefon är tagen i beslag (beslagsnummer 2024-5000-BG145816-1, ärende K1306827-24).

ICCID -9682
Vid kontroll med Tele2 2024-12-13 är telefonnummer 6009 även kopplat till ett SIM-kort med IMSI 240078238413667 och ICCID 89462048009176629682. Vid kontroll med Tele2 2024-12-13 debiterades detta SIM-kort i telenätet senast 2024-12-11. 2024-12-11 satt Omar Chehade häktad.

5 Resultat

5.1 Brukaren av telefonnummer 6009

Följande omständigheter återfinns kring brukaren av telefonnummer 6009:

- Vid kontroll med Tele2 2024-10-29 är Ahmad Chehade (Omar Chehades pappa) registrerad på telefonnummer 6009.

- I förhör gör Omar Chehade gällande att han använder sin pappas mobiltelefon och telefonnummer 6009.[4]

- I polisens system är det registrerat den 2020-02-16 och 2018-07-23 att Ahmad Chehades telefonnummer är 6009.

- I polisens system är det registrerat den 2024-08-13 och 2024-07-02 att kontaktuppgiften till Omar Chehade är ”pappas telefonnummer 6009”.

- Telefonnummer 6009 har använts i en mobiltelefon av modellen Samsung Galaxy S7 Edge. Denna mobiltelefon togs i beslag[5] i ärende K1306827-24 den 2024-11-20. I denna mobiltelefon satt ett SIM-kort med telefonnummer 6009. Ahmad Chehade gör anspråk på mobiltelefonen.

- I samband med att Omar Chehade greps 2024-11-20 togs den ovan nämnda Samsungtelefonen i beslag och i denna telefon satt ett SIM-kort med telefonnummer 6009 och ICCID -3732. Vid kontroll med Tele2 2024-12-13 är telefonnummer 6009 nu kopplat till ICCID -9682 (ICCID är SIM-kortets unika ID). Den 2024-12-13 satt Omar Chehade häktad, vilket innebär att någon annan än Omar Chehade fortsatte att använda telefonnummer 6009.

- 1816 (Dilara Szentkiarlyi) benämner telefonnummer 6009 som ”Omar” i deras SMS-konversation. Denna konversation återfinns i den ovan nämnda Samsung Galaxy S7 Edge som Ahmad Chehade gör anspråk på.

Den sammanvägda bedömningen av ovanstående omständigheter talar för att både Ahmad Chehade och Omar Chehade är brukare av telefonnummer 6009.

[4] K1327455-24, förhör med Chehade, Omar, 2025-01-16 08:20.

[5] Beslagsnummer 2024-5000-BG145816-1.

5.2 Kontakt med 1816 (Dilara Szentkiarlyi)

Det kontakt som återfinns mellan telefonnummer 6009 och 1816 (Dilara Szentkiarlyi) i HÖKen 6009 visas i tabellen nedan. Kontakten sker 2024-10-16 och består av samtal och SMS.

Typ	Start_Datum	Start_Tid	Längd	Från_Nr	Från_Namn	Till_Nr	Till_Namn	Pos_Part_Nr
Samtal	2024-10-16	03:49:17	00:01:51	1816	Szentkiralyi, DILARA	6009	Chehade, OMAR/AHMAD	6009
SMS	2024-10-16	03:59:25		1816	Szentkiralyi, DILARA	6009	Chehade, OMAR/AHMAD	6009
SMS	2024-10-16	04:00:45		6009	Chehade, OMAR/AHMAD	1816	Szentkiralyi, DILARA	6009
SMS	2024-10-16	04:01:04		6009	Chehade, OMAR/AHMAD	1816	Szentkiralyi, DILARA	6009
SMS	2024-10-16	04:03:01		1816	Szentkiralyi, DILARA	6009	Chehade, OMAR/AHMAD	6009
SMS	2024-10-16	04:03:04		1816	Szentkiralyi, DILARA	6009	Chehade, OMAR/AHMAD	6009
Samtalsförsök	2024-10-16	04:04:29		6009	Chehade, OMAR/AHMAD	1816	Szentkiralyi, DILARA	6009
Samtal	2024-10-16	04:18:16	00:01:33	1816	Szentkiralyi, DILARA	6009	Chehade, OMAR/AHMAD	6009

Kontakt mellan 6009 (Omar/Ahmad Chehade) och 1816 (Dilara Szentkiarlyi).
Källa: HÖK 6009 (teletrafik).

I extraktionen av Samsung Galaxy S7 Edge som togs i beslag[6] i ärende K1306827-24 den 2024-11-20 återfinns SMS mellan 6009 och 1816 (Dilara Szentkiarlyi). Samtliga SMS redogörs för nedan.

Datum	Tid	From	To	Innehåll
2024-10-16	03:59:24	1816 (Dilara Szentkiarlyi)	6009	Omar say goo home he goo sleep in he apartments
2024-10-16	04:01:02	6009	1816 (Dilara Szentkiarlyi)	No no hi kan slip no problem i gq tomoro
2024-10-16	04:03:02	1816 (Dilara Szentkiarlyi)	6009	Goo home , I come next week I stay with him I don't let take drug I will stay with him this time I fix him . Forgive him I know how it's him he do with me also many time . Goo home please and chill , he not the self when he take pills .

Kontakt mellan 6009 (Omar/Ahmad Chehade) och 1816 (Dilara Szentkiarlyi).
Källa: extraktionen av Samsung Galaxy S7 Edge (2024-5000-BG145816-1).

Telefonnummer 6009 och 1816 (Dilara Szentkiarlyi) har även flera gemensamma kontakter.

5.3 Kontakt med Dilara Szentkiarlyis andra nummer

Det återfinns ingen kontakt i HÖKen 6009 med Dilara Szentkiarlyis svenska nummer 7290, men de har flera gemensamma kontakter.

Det återfinns ingen kontakt i HÖKen 6009 med Dilara Szentkiarlyis danska nummer 3021.

Det återfinns ingen kontakt i HÖKen 6009 med Dilara Szentkiarlyis ungerska nummer 9842.

[6] Beslagsnummer 2024-5000-BG145816-1.

5.4 2024-10-24: kontakter och mastuppkopplingar

Under hela dygnet 2024-10-24 har telefonnummer 6009 kontinuerliga mastuppkopplingar mot två olika antenner i närheten av Omar och Ahmads Chehades bostäder i Malmö. Dessa mastuppkopplingar illustreras i kartan nedan. Det är således samtliga mastuppkopplingar från 2024-10-24 som visas i kartan nedan.

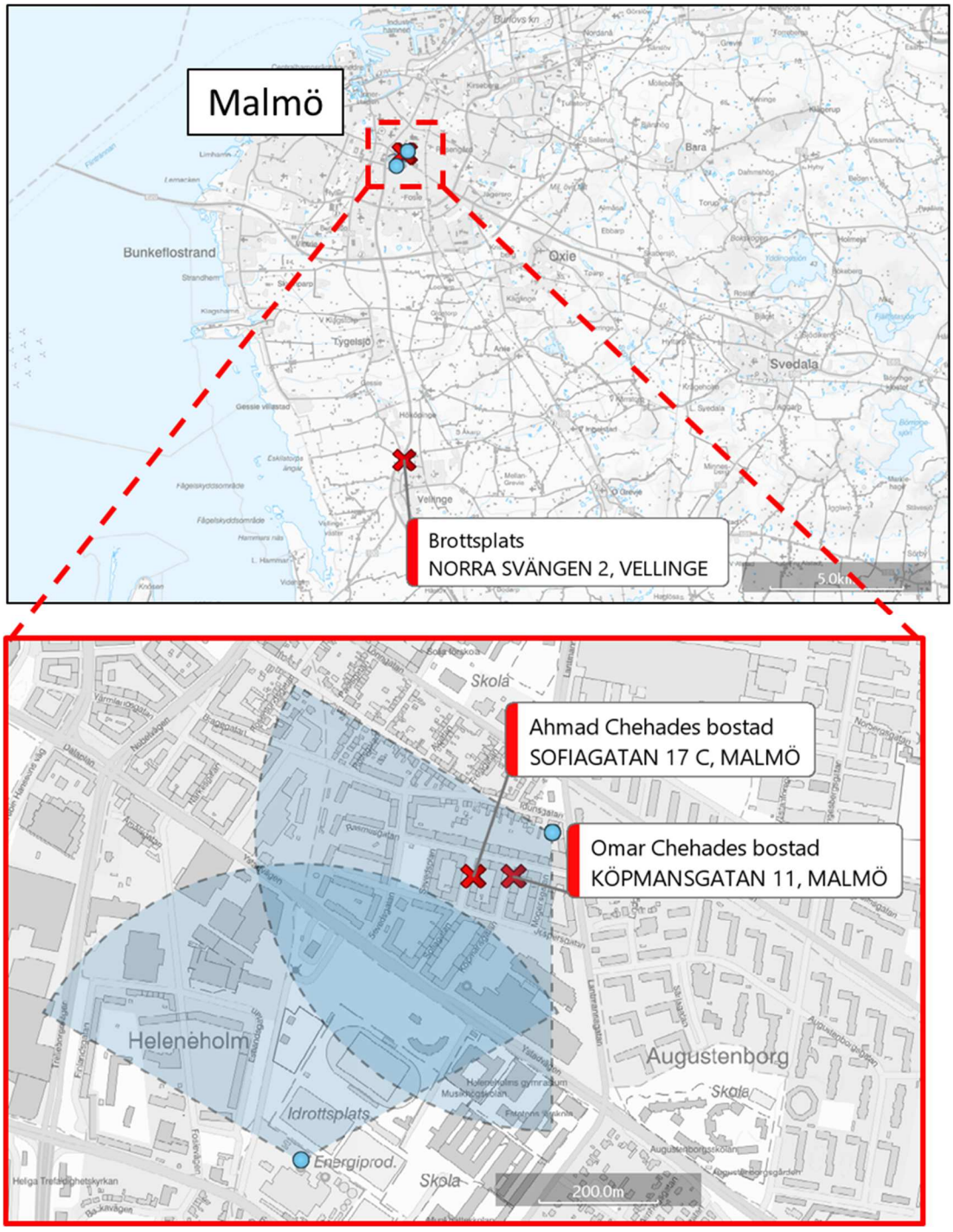

Telefonnummer 6009:s mastuppkopplingar i Malmö 2024-10-24.
Källa: HÖK 6009 (teletrafik och datatrafik).

2024-10-24 18:55 - 19:49 ringer 7714 (Tilda Ebbesson)[7] till 6009 (Omar/Ahmad Chehade) tre gånger. Samtalen besvaras och samtalens längd är 46 sekunder, 7 minuter och 52 sekunder, respektive 3 minuter och 24 sekunder.

Typ	Start_Datum	Start_Tid	Längd	Från_Nr	Från_Namn	Till_Nr	Till_Namn	Pos_Part_Nr
Samtal	2024-10-24	18:55:32	00:00:46	7714	Ebbesson, TILDA	6009	Chehade, OMAR/AHMAD	6009
Samtal	2024-10-24	18:56:32	00:07:52	7714	Ebbesson, TILDA	6009	Chehade, OMAR/AHMAD	6009
Samtal	2024-10-24	19:49:43	00:03:24	7714	Ebbesson, TILDA	6009	Chehade, OMAR/AHMAD	6009

Kontakt mellan telefonnummer 6009 och 7714 (Tilda Ebbesson) 2024-10-24.
Källa: HÖK 6009 (teletrafik).

När samtalen besvaras av 6009 har 6009 mastuppkopplingar i närheten av Omar Chehades och Ahmad Chehades respektive bostäder (se karta på föregående sida).

2024-10-24 19:52 skickar telefonnummer 6009 ett SMS till 7714 (Tilda Ebbesson).

Typ	Start_Datum	Start_Tid	Längd	Från_Nr	Från_Namn	Till_Nr	Till_Namn	Pos_Part_Nr
SMS	2024-10-24	19:52:46		6009	Chehade, OMAR/AHMAD	7714	Ebbesson, TILDA	6009

SMS från telefonnummer 6009 till 7714 (Tilda Ebbesson) 2024-10-24.
Källa: HÖK 6009 (teletrafik).

Innehållet i SMSet återfinn i extraktionen av den Samsung Galaxy S7 Edge.som beslagtogs i Ahmad Chehades bostad. I SMSet står det ”@ahmadc1ol”.

Datum	Tid	Från	Till	Innehåll
2024-10-24	19:52:46	6009	7714	@ahmadc1ol

SMS från telefonnummer 6009 till 7714 (Tilda Ebbesson) 2024-10-24.
Källa: extraktionen av Samsung Galaxy S7 Edge (2024-5000-BG145816-1).

2024-10-24 23:55 får telefonnummer 6009 ett inkommande samtal. Samtalet är från telefonnummer 4640211539 tillhörande bolaget Mava Grunden AB.[8] Samtalslängden är 7 sekunder.

Typ	Start_Datum	Start_Tid	Längd	Från_Nr	Från_Namn	Till_Nr	Till_Namn	Pos_Part_Nr
Samtal	2024-10-24	23:55:51	00:00:07	4640211539	Mava Grunden AB	6009	Chehade, OMAR/AHMAD	6009

Inkommande samtal till telefonnummer 6009 2024-10-24.
Källa: HÖK 6009 (teletrafik).

Enligt Bolagsverket äger och förvaltar Mava Grunden AB fastigheter. Enligt www.hitta.se 2025-01-28 hyr bolaget ut fastigheter. I HÖKen 6009 återfinns flera hundra inkommande samtal från Mava Grunden AB och Mava Jordlotten AB, som även de bedriver uthyrning av

[7] I polisens system är det den 2024-11-28 och 2024-11-05 registrerat att telefonnummer 46733197714 tillhör Tilda Ebbesson.

[8] Mava Grunden AB har org.nr. 16559011–5324.

bostäder. Samtliga samtal är mellan 0 och 25 sekunder långa. Det återfinns inga utgående samtal från 6009 till Mava Grunden AB och Mava Jordlotten AB.
Sofiagatan 17 i Malmö (adressen som Ahmad Chehade är folkbokförd på) har fastighetsbeteckning MALMÖ GRUNDEN 10.

Köpmansgatan 11 i Malmö (adressen som Omar Chehade är folkbokförd på) har fastighetsbeteckning MALMÖ JORDLOTTEN 8.

Sammantaget talar detta för att samtalet från Mava Grunden AB 2024-10-24 23:55 skulle kunna vara när någon ringer på porten till en lägenhet på Sofiagatan 17 i Malmö, och att det lägenhetsnummer man ringer på hos är knutet till telefonnummer 6009.

Sammantaget talar detta för att telefonnummer 6009 är kopplat till ringklockan i porten både till en lägenhet på Sofiagatan 17 och till en lägenhet på Köpmansgatan 11 i Malmö.

5.5 2024-10-25: kontakter och mastuppkopplingar

Under hela dygnet 2024-10-25 har telefonnummer 6009 kontinuerliga mastuppkopplingar mot fyra olika antenner i närheten av Omar och Ahmads Chehades bostäder i Malmö. Dessa mastuppkopplingar illustreras i kartan nedan. Således är inga av mastuppkopplingarna i Vellinge.

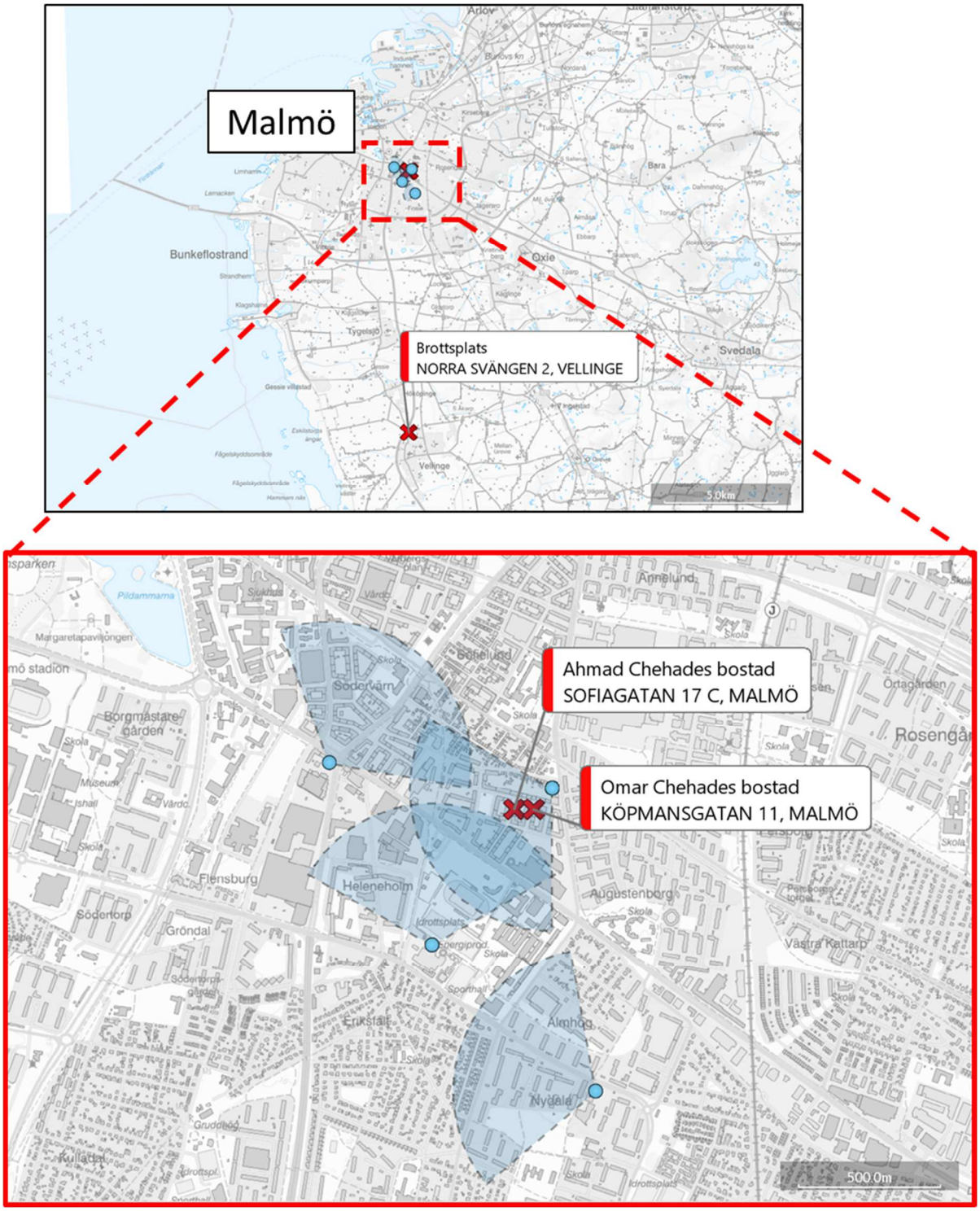

Telefonnummer 6009:s mastuppkopplingar i Malmö 2024-10-25.
Källa: HÖK 6009 (teletrafik och datatrafik).

2024-10-25 00:44 och 00:59 har telefonnummer 6009 mastuppkopplingar i närheten av Omar Chehades och Ahmad Chehades respektive bostäder i Malmö. Brottstiden är 2024-10-25 00:51. Mastuppkopplingarna är datatrafik.

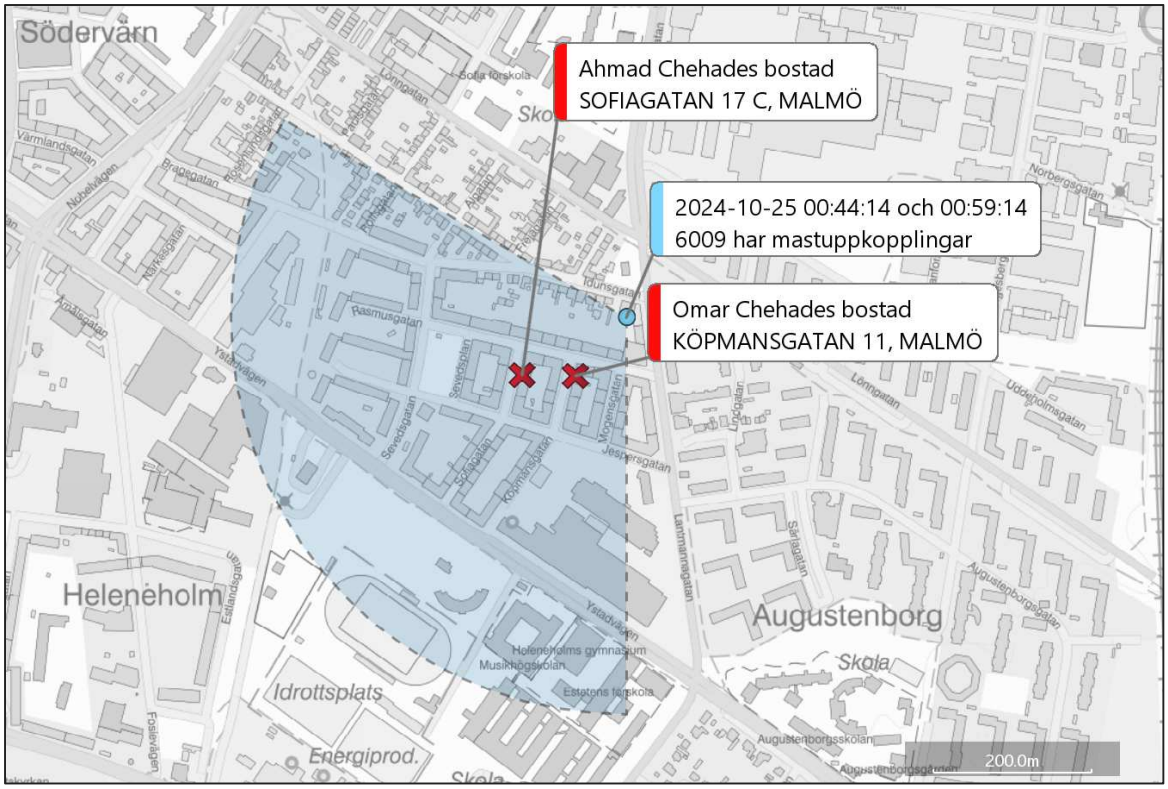

Telefonnummer 6009:s mastuppkopplingar i Malmö i närtid till brottstiden.
Källa: HÖK 6009 (datatrafik).

2024-10-25 19:11 och 20:48 ringer 7714 (Tilda Ebbesson) till telefonnummer 6009. Samtalen besvaras och är 35 sekunder, respektive 2 minuter och 45 sekunder långa. Därefter skickar 6009 två SMS till 7714 (Tilda Ebbesson) klockan 20:56.

Typ	Start_Datum	Start_Tid	Längd	Från_Nr	Från_Namn	Till_Nr	Till_Namn	Pos_Part_Nr
Samtal	2024-10-25	19:11:34	00:00:35	7714	Ebbesson, TILDA	6009	Chehade, OMAR/AHMAD	6009
Samtal	2024-10-25	20:48:27	00:02:45	7714	Ebbesson, TILDA	6009	Chehade, OMAR/AHMAD	6009
SMS	2024-10-25	20:56:08		6009	Chehade, OMAR/AHMAD	7714	Ebbesson, TILDA	6009
SMS	2024-10-25	20:56:43		6009	Chehade, OMAR/AHMAD	7714	Ebbesson, TILDA	6009

Kontakt mellan telefonnummer 6009 och 7714 (Tilda Ebbesson) 2024-10-25.
Källa: HÖK 6009 (teletrafik).

Innehållet i SMSen har återfunnits i extraktionen av den Samsung Galaxy S7 Edge.som beslagtogs i Ahmad Chehades bostad. I SMSen står det ”TFSWEeMe7mVprobGFDex-BHPZFhT3woSqWJ” och ”Tether tron nätverk”.

Datum	Tid	Från	Till	Innehåll
2024-10-25	20:56:07	6009	7714	TFSWEeMe7mVprobGF DexBHPZFhT3woSqWJ
2024-10-25	20:56:42	6009	7714	Tether tron nätverk

SMS från telefonnummer 6009 till 7714 (Tilda Ebbesson) 2024-10-25.
Källa: extraktionen av Samsung Galaxy S7 Edge (2024-5000-BG145816-1).

När samtalen och SMSen mellan telefonnummer 6009 och 7714 (Tilda Ebbesson) sker 19:11, 20:48 och 20:56 har 6009 mastuppkopplingar mot en antenn i närheten av Omar Chehades och Ahmad Chehades respektive bostäder. Dessa mastuppkopplingar illustreras i kartan nedan.

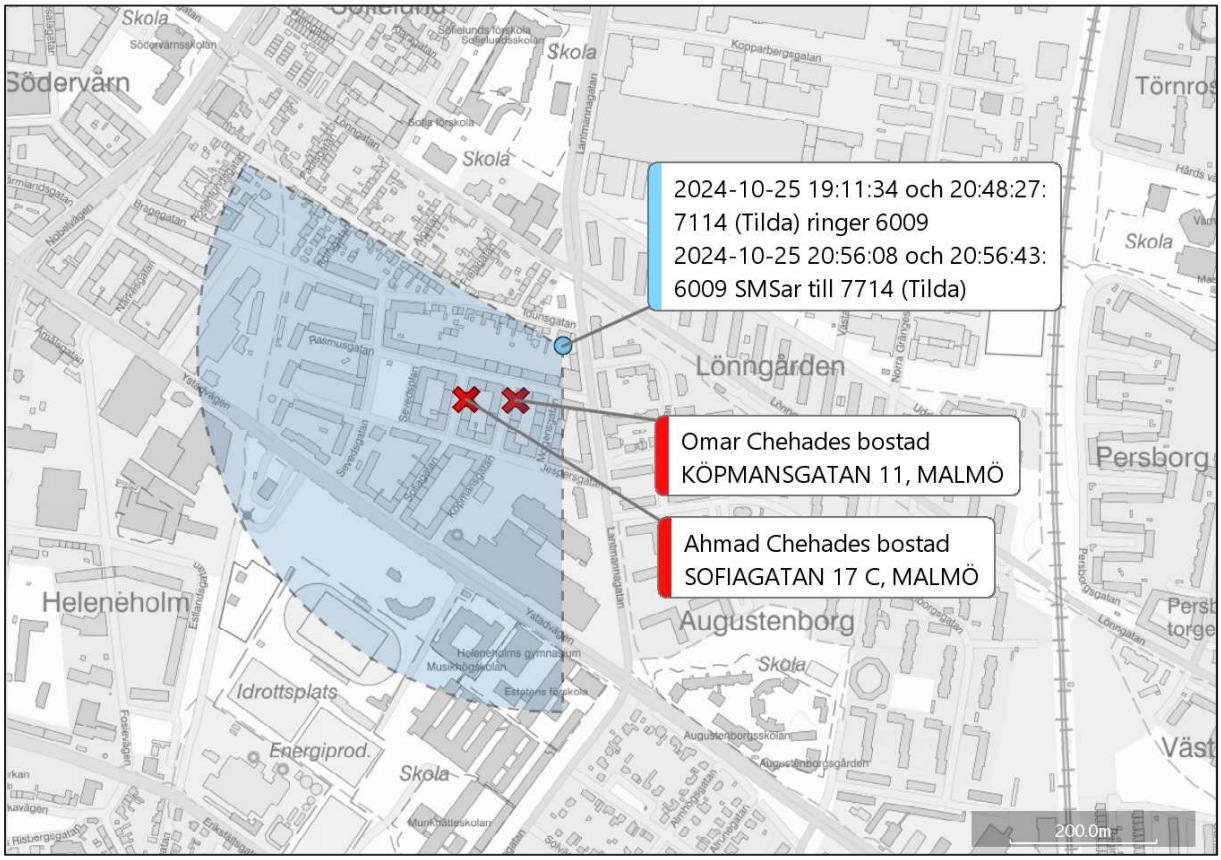

Telefonnummer 6009:s mastuppkopplingar i samband med kontakten med 7714 (Tilda Ebbesson).
Källa: HÖK 6009 (teletrafik).

Den enda kontakt som återfinns i HÖKen mellan telefonnummer 6009 och 7714 (Tilda Ebbesson) är på datumen 2024-10-24 och 2024-10-25. Samtlig kontakt mellan dem från HÖKen har redovisats i detta PM.

5.6 Kontroll av mastuppkopplingar i Vellinge

Under perioden 2024-10-01 - 2024-11-19 återfinns inga mastuppkopplingar i HÖKen 6009 i Vellinge eller i närheten av målsägarnas bostad.

Polisen

Analysresultat

Analys HÖK nr 0235 (ungerskt nr från områdesförfr)

Signerat av

Signerat datum

Enhet	Diarienr
Region Syd, Grova brott 2 PO S Skåne	5000-K1327455-24

Originalhandlingens förvaringsplats	Datum	Tid
	2025-03-04	15:53

Involverad personal	Funktion
Kristina Larsson	Uppgiftslämnare

Berättelse

Analys av HÖKen på telefonnummer 36304090235 (det ungerska nr som förekommer både i områdesförfrågan Hyllie och områdesförfrågan Vellinge).

Analys av kontakter och mastuppkopplingar i HÖK 36304090235

Polisen

Diarienr	5000-K1327455-24
Saknr	
Datum	2025-03-14
Version	01.00
Informationsklass	Ej klassad

Polisregion Syd

5000-K1327455-24 Allmänfarlig ödeläggelse och grovt olaga hot, 2024-10-25

Innehåll

1 Bakgrund 3

2 Syfte 3

3 Källmaterial 4

4 Resultat 5

4.1 Information om telefonnummer 0235 5
4.2 Brukaren av telefonnummer 0235 5
4.3 Kontakter i närtid till brottet i HÖKen 0235 5
4.4 Sammanfattning 5

1 Bakgrund

I ärende 5000-K1327455-24 utreds grovt olaga hot och allmänfarlig ödeläggelse. En detonation har skett vid målsägarnas bostad på Norra Svängen 2 i Vellinge 2024-10-25 00:51.[1]

En man och en kvinna ska ha åkt taxi YRC10L till målsägarnas bostad i Vellinge. I ärendet är Omar Chehade och Dilara Szentkiarlyi misstänkta. Dilara Szentkiarlyi är ungersk medborgare.

Enligt taxins GPS har taxifärden startat på Hermansgatan i Malmö 2024-10-25 vid 00:08. Därefter kör taxin till Södra Förstadsgatan i Malmö och stannar utanför Silwer Tobak på Södra Förstadsgatan 50 klockan 2024-10-25 00:17 – 00:22.

Därefter kör taxin till Hyllie i Malmö och stannar vid Hugins gränd 2024-10-25 00:29 – 00:36.

Från Malmö kör taxin till Allén i Vellinge. Allén är en tvärgata till Norra Svängen där målsägarnas bostad ligger. 2024-10-25 00:50 – 00:52 befinner sig taxin på Allén och kör därefter tillbaka till Malmö igen.[2] Brottstiden är 00:51 enligt huvudanmälan, då sker en detonation på Norra Svängen 2 i Vellinge.

I ärendet har det inhämtats områdesförfrågan från Hermansgatan i Malmö, Hyllie i Malmö och Vellinge. Telefonnummer 36304090235 är ett ungerskt nummer och förekommer i områdesförfrågan från Hyllie och Vellinge. Med anledning av detta har det inhämtats en HÖK (Hemlig Övervakning av elektronisk Kommunikation) på telefonnummer 36304090235.

Åklagare Lisa Åberg har ombett att kontakter och mastuppkopplingar i HÖKen ska analyseras i förhållande till brottsdatumet.

Telefonnummer 36304090235 kommer att benämnas som telefonnummer 0235.

2 Syfte

Syftet med denna rapport är att redogöra för information om telefonnummer 36304090235, samt kontakter och mastuppkopplingar i HÖKen på telefonnummer 36304090235 i närtid till brottet. Endast de mastuppkopplingar och kontakter som i nuläget bedöms vara av relevans redogörs för.

[1] Klockslag enligt Huvudanmälan i K1327455-24.

[2] K1327455-24, Taxifärden, 2024-10-25 15:16.

3 Källmaterial

Inhämtad HÖK

En HÖK (Hemlig Övervakning av elektronisk Kommunikation) har sökts på telefonnummer 0235 för perioden 2024-09-26 - 2025-02-28. Telefonnummer 0235 har använts i Tele2s och Telias nät.

Tele2 har levererat följande:

- En teletrafiklista för datumen 2024-10-23 - 2024-10-26. Teletrafiken består av samtal, samtalsförsök och SMS. Det saknas mastuppkopplingar för samtlig teletrafik.

- En datatrafiklista för datumen 2024-10-23 - 2024-10-27. Det återfinns mastuppkopplingar för datatrafiken och samtliga mastuppkopplingar är i Sverige.

Telia har levererat följande:

- En teletrafiklista för datumen 2024-10-14 och 2024-12-03 - 2025-02-24. Teletrafiken består av samtal. Det saknas mastuppkopplingar för samtlig teletrafik.

- En datatrafiklista för datumen 2024-10-23. Det återfinns mastuppkopplingar för datatrafiken och samtliga mastuppkopplingar är i Sverige.

Avvikelse i mastuppkopplingar

Telefonnummer 0235 är ett ungerskt nummer. Operatören Tele2 gör gällande att i datalistor inhämtade på utländska abonnenter riskerar lokaliseringsuppgiften (mastuppkopplingen) som inhämtats vid andra dataposter än teknik- och cellbyte att vara kvarhängande sedan föregående teknik- eller cellbyte.

Ovanstående stycke innebär i korthet att det enligt Tele2 kan finnas mastuppkopplingar i HÖKen på telefonnummer 0235 som riskerar att inte vara pålitliga. Detta beror på hur ett utländskt telefonnummer beter sig i det svenska mobilnätet. Vissa mastuppkopplingar riskerar således att vara felaktiga, eftersom det kan vara så att de hänvisar tillbaka till antenner som 0235 haft mastuppkopplingar mot vid tidigare tillfällen (t.ex. flera timmar eller dagar tidigare).

Vid granskning av HÖKen på telefonnummer 0235 är det konstaterat att det återfinns flertalet mastuppkopplingar som är sådana som potentiellt inte är pålitliga. Detta ses i HÖKen men inte i områdesförfrågan. I de fall det inte har gått att avgöra om en potentiellt felaktig mastuppkoppling är pålitlig eller inte har den mastuppkopplingen uteslutits från analysen.

4 Resultat

4.1 Information om telefonnummer 0235

Telefonnummer 0235 är ett ungerskt telefonnummer. Numret har använts i en mobiltelefon av modellen Huawei Honor 20 Lite med IMEI 86177004367698–6.[3] IMEI är en mobiltelefons unika ID.

4.2 Brukaren av telefonnummer 0235

Brukaren av telefonnummer 0235 är okänd. Med anledning av att det inte finns mastuppkopplingar eller kontakter i närtid till brottet har det inte undersökts vidare vem brukaren av telefonnummer 0235 är.

4.3 Kontakter i närtid till brottet i HÖKen 0235

I HÖKen 0235 återfinns inga kontakter i närtid till brottet.

4.4 Sammanfattning

- Det är okänt vem som brukar det ungerska telefonnumret 0235.

- Telefonnummer 0235 har inga kontakter i närtid till brottet.

- Vid analys av den inhämtade HÖKen på telefonnummer 0235 har 0235 inte några mastuppkopplingar i närtid till brottstiden. De mastuppkopplingar som 0235 har enligt områdesförfrågan i Hyllie och Vellinge bedöms vara sådana som inte är pålitliga vid jämförelse med den inhämtade HÖKen. Att mastuppkopplingarna i områdesförfrågan och mastuppkopplingarna i HÖKen 0235 skiljer sig åt beror på att 0235 är ett utländskt telefonnummer som inte ”beter” sig på samma sätt i mobilnätet som ett svenskt telefonnummer gör.

- De pålitliga mastuppkopplingarna som 0235 har som är närmst i tid till brottstiden är 2024-10-24 17:17 och 2024-10-25 10:12. Med anledning av att dessa mastuppkopplingar är flera timmar innan och efter brottstiden har telefonnummer 0235:s mastuppkopplingar inte analyserats närmre.

- I nuläget återfinns inga kontakter eller mastuppkopplingar i HÖKen på telefonnummer 0235 som bedöms vara av relevans för förundersökningen.

[3] En HÖK har även inhämtats på denna mobiltelefon. I denna HÖK framgår inget ytterligare av relevans än vad som återfinns i HÖKen på telefonnummer 0235. Av denna anledning redogörs det inte för HÖKen på mobiltelefonen.

Polisen

PM

HÖK tfnnr 9842 (ungerskt nr) Dilara Szentkiarlyi

Signerad av

Signerad datum

Enhet	Diarienr
Region Syd, Grova brott 2 PO S Skåne	5000-K1327455-24

Uppgiftslämnare	Datum	Tid
Larsson, Kristina	2025-03-06	14:24

Beslag verkställt	Material för analys
Nej	Nej

Mottaget	Mottaget datum	Tid

Sätt på vilket uppgift lämnats

Upprättad av
Kristina Larsson

Involverade personer	Personnummer/Orgnr	Roll
Szentkiarlyi, Dilara		Berörd person

Uppgiften avser
HÖK tfnnr 9842 (ungerskt nr) Dilara Szentkiarlyi

Uppgift

Koppling mellan Dilara Szentkiarlyi och tfnnr 9842
Dilara Szentkiarlyi är misstänkt i ärendet och en HÖK (Hemlig Övervakning av elektronisk Kommunikation) har inhämtats på tfnnr 36704249842 (benämns som 9842). Numret är ett ungerskt telefonnummer.

I ärende K1306827-24 beslagtogs en Samsung-telefon (beslag 2024-5000-BG145816-1). Enligt beslaget anträffades telefonen "på laddning på sängen i sovrummet" vid husrannsakan i Omar Chehades pappas lägenhet på Sofiagatan 17c i Malmö den 2024-11-20. I denna telefon har tfnnr 46720336009 (som kan kopplas till både Omar Chehade och hans pappa Ahmad Chehade) numret 9842 sparat som en kontakt på WhatsApp. Kontakten är blockerad.

I ärende K1306827-24 beslagtogs en iPhone 14 (beslag 2024-5000-BG145944-1). Enligt beslaget anträffades telefonen "i Omars säng" vid husrannsakan i Omar Chehades pappas lägenhet på Sofiagatan 17c i Malmö den 2024-11-20. I denna telefon har tfnnr 46762646833 (som enligt kontroll med Tele2 den 2024-12-13 är registrerat på Omar Chehade) numret 9842 sparat som en kontakt på WhatsApp. 9842 har visningsnamnet "DILARA", samt en visningsbild på en kvinna som är välliknande Dilara Szentkiarlyi.

Inhämtad HÖK på tfnnr 9842
HÖK har sökts på tfnnr 9842 för perioden 2024-10-01 - 2025-02-28. Därefter inhämtades HÖK från samtliga operatörer för perioden 2024-10-01 - 2025-02-11.
Telenor, HI3G och Telia har inte fått träff på att tfnnr 9842 har använts i deras nät.

Tele2 har levererat en teletrafiklista för tfnnr 9842. Teletrafiklistan innehåller:

- Teletrafik (endast SMS) för datumen 2024-10-15 samt 2024-10-28 - 2025-02-06.
- SMSen är endast inkommande.
- Det återfinns inga mastuppkopplingar i listan och tfnnr 9842 förefaller inte ha befunnit sig i det svenska telenätet under perioden 2024-10-01 - 2025-02-28.

Tele2 har inte fått träff på att tfnnr 9842 har använts i deras nät för datatrafik.

Sammanfattning

I HÖKen på Dilara Szentkiarlyis tfnnr 9842 återfinns inga mastuppkopplingar eller kontakter i närtid till brottstiden 2024-10-25.
Det återfinns inga kontakter med telefonnummer som kan kopplas till Omar Chehade.
I övrigt återfinns inget i HÖKen som i nuläget bedöms vara av relevans för utredningen.

Polisen

PM

HÖK tfnnr 3021 (danskt nr) Dilara Szentkiarlyi

Signerad av

Signerad datum

Enhet	Diarienr
Region Syd, Grova brott 2 PO S Skåne	5000-K1327455-24

Uppgiftslämnare	Datum	Tid
Larsson, Kristina	2025-03-07	13:00

Beslag verkställt	Material för analys
Nej	Nej

Mottaget	Mottaget datum	Tid

Sätt på vilket uppgift lämnats

Upprättad av
Kristina Larsson

Involverade personer	Personnummer/Orgnr	Roll
Szentkiarlyi, Dilara		Berörd person

Uppgiften avser
HÖK tfnnr 3021 (danskt nr) Dilara Szentkiarlyi

Uppgift

Koppling mellan Dilara Szentkiarlyi och tfnnr 3021
Dilara Szentkiarlyi är misstänkt i ärendet och en HÖK (Hemlig Övervakning av elektronisk Kommunikation) har inhämtats på tfnnr 4571823021 (benämns som 3021). Numret är ett danskt telefonnummer.

Dilara Szentkiarlyi har brevkorrespondens med Omar Chehade i häktet. I ett brev från Dilara Szentkiarlyi till Omar Chehade anger hon att ett av hennes telefonnummer är 3021. (Se PM ” Dilara Szentkiralyia”, 2025-02-10 13:15).

Inhämtad HÖK på tfnnr 3021
HÖK har sökts på tfnnr 3021 för perioden 2024-10-01 - 2025-02-28. Därefter inhämtades HÖK från samtliga operatörer för perioden 2024-10-01 - 2025-02-11. HI3G har inte fått träff på att tfnnr 3021 har använts i deras nät.

Tele2, Telenor och Telia har fått träff på att telefonnummer 3021 har använts i deras nät för teletrafik, men inte för datatrafik. Sammanfattningsvis innehåller listorna från Tele2, Telenor och Telia följande:

- Teletrafik för datumen 2024-12-08 - 2025-02-03 med totalt 11 rader med samtal, samtalsförsök och SMS.
- Inte några mastuppkopplingar eller koppling till vilken mobiltelefon som telefonnummer 3021 använts i.
- Inte kontakt med något telefonnummer som kan kopplas till Omar Chehade.

Sammanfattning
I HÖKen på Dilara Szentkiarlyis tfnnr 3021 återfinns inga mastuppkopplingar eller kontakter i närtid till brottstiden 2024-10-25.
Det återfinns inga kontakter med telefonnummer som kan kopplas till Omar Chehade.
I övrigt återfinns inget i HÖKen som i nuläget bedöms vara av relevans för utredningen.
Telefonnummer 3021 förekommer inte i de tre områdesförfrågan från Hermansgatan, Hyllie och Vellinge.

Polisen

PM

Signerad av

HÖK IMEI 9639-0 Samsung Galaxy A14 5G (Dilara)

Signerad datum

Enhet	Diarienr
Region Syd, Grova brott 2 PO S Skåne	5000-K1327455-24

Uppgiftslämnare	Datum	Tid
Larsson, Kristina	2025-03-07	13:21

Beslag verkställt	Material för analys
Nej	Nej

Mottaget	Mottaget datum	Tid

Sätt på vilket uppgift lämnats

Upprättad av
Kristina Larsson

Involverade personer	Personnummer/Orgnr	Roll
Szentkiarlyi, Dilara		Berörd person

Uppgiften avser
HÖK IMEI 9639-0 Samsung Galaxy A14 5G (Dilara)

Uppgift

Koppling mellan Dilara Szentkiarlyi och Samsung Galaxy A14 5G (IMEI 9639-0)
En HÖK (Hemlig Övervakning av elektronisk Kommunikation) har inhämtats på mobiltelefonen Samsung Galaxy A14 5G med IMEI 35362929979639-0 (benämns som IMEI 9639-0). IMEI är en mobiltelefons unika ID. Vid kontroll med Tele2 2025-02-13 har telefonnummer 46729317290 senast suttit i denna telefon. Vilket datum det skedde framgår ej. Vid kontroll med Tele2 2025-02-13 är tfnnr 7290 registrerad på Dilara Szentkiralyi.

Inhämtad HÖK på IMEI 9639-0
HÖK har inhämtats på IMEI 9639-0 från samtliga operatörer under perioden 2024-09-26 - 2025-02-28. Ingen av operatörerna har fått träff på att IMEI 9639-0 har använts i deras nät under denna period.

Sammanfattning
Mobiltelefonen Samsung Galaxy A14 5G med IMEI 9639-0 bedöms i nuläget inte vara av relevans för utredningen.

Analys av kontakter och mastuppkopplingar i HÖK 36308541816 och 46729317290 (Dilara Szentkiralyi)

Polisen

Diarienr	5000-K1327455-24
Saknr	
Datum	2025-03-14
Version	01.00
Informationsklass	Ej klassad

Polisregion Syd

5000-K1327455-24 Allmänfarlig ödeläggelse och grovt olaga hot, 2024-10-25

Innehåll

1 Bakgrund 3

2 Syfte 3

3 Källmaterial 4

3.1 Telefonnummer 1816 (ungerska numret) 4
3.2 Telefonnummer 7290 (svenska numret) 4
3.3 Mobiltelefonen med IMEI 6768–5 (iPhone 13 Pro Max) 5

4 Resultat 6

4.1 Sammanfattning 6
4.2 Information om det ungerska telefonnumret 1816 6
4.3 Brukaren av telefonnummer 1816 6
4.4 Information om det svenska telefonnumret 7290 7
4.5 Brukaren av telefonnummer 7290 7
4.6 Information om iPhonen som telefonnummer 1816 och 7290 använts i 8
4.7 Kontakt mellan Dilara Szentkiarlyi och Omar Chehade 9
4.8 Mastuppkopplingar och kontakter i närtid till brottet 10

1 Bakgrund

I ärende 5000-K1327455-24 utreds grovt olaga hot och allmänfarlig ödeläggelse. En detonation har skett vid målsägarnas bostad på Norra Svängen 2 i Vellinge 2024-10-25 00:51.[1]

En man och en kvinna ska ha åkt taxi YRC10L till målsägarnas bostad i Vellinge. I ärendet är Omar Chehade och Dilara Szentkiarlyi misstänkta.

Enligt taxins GPS har taxifärden startat på Hermansgatan i Malmö 2024-10-25 vid 00:08. Därefter kör taxin till Södra Förstadsgatan i Malmö och stannar utanför Silwer Tobak på Södra Förstadsgatan 50 klockan 2024-10-25 00:17 – 00:22.

Därefter kör taxin till Hyllie i Malmö och stannar vid Hugins gränd 2024-10-25 00:29 – 00:36.

Från Malmö kör taxin till Allén i Vellinge. Allén är en tvärgata till Norra Svängen där målsägarnas bostad ligger. 2024-10-25 00:50 – 00:52 befinner sig taxin på Allén och kör därefter tillbaka till Malmö igen.[2] Brottstiden är 00:51 enligt huvudanmälan, då sker en detonation på Norra Svängen 2 i Vellinge.

Telefonnumren 36308541816 (ungerskt nummer) och 46729317290 (svenskt nummer) kan knytas till Dilara Szentkiarlyi. Dessa nummer har använts i en mobiltelefon av modellen iPhone 13 Pro Max som har IMEI 35788454166768–5[3]. HÖKar (Hemlig Övervakning av elektronisk Kommunikation) har inhämtats på dessa telefonnummer och mobiltelefonen. Telefonnumren kommer att benämnas som 1816 och 7290, samt mobiltelefonen kommer att benämnas som ”Dilara Szentkiarlyis iPhone”.

Åklagare Lisa Åberg har ombett att kontakter och mastuppkopplingar i HÖKen ska analyseras i förhållande till brottsdatumet.

2 Syfte

Syftet med denna rapport är att redogöra för:

- Information om telefonnumren 1816 och 7290, och Dilara Szentkiarlyis iPhone.
- De kontakter och mastuppkopplingar i HÖKarna som i nuläget bedöms vara av relevans för utredningen redogörs för.

[1] Klockslag enligt Huvudanmälan i K1327455-24.

[2] K1327455-24, Taxifärden, 2024-10-25 15:16.

[3] IMEI är en mobiltelefons unika ID.

3 Källmaterial

3.1 Telefonnummer 1816 (ungerska numret)

En HÖK (Hemlig Övervakning av elektronisk Kommunikation) har sökts på det ungerska telefonnummer 1816 för perioden 2024-10-01 - 2025-02-28. Telefonnummer 1816 har använts i samtliga operatörers nät. Sammanfattningsvis har operatörerna levererat följande:

- En teletrafiklista för datumen 2024-10-16 - 2024-11-23. Teletrafiken består av samtal, samtalsförsök och SMS. Det saknas mastuppkopplingar för samtlig teletrafik.

- En datatrafiklista för datumen 2024-10-24 - 2024-11-04. Det återfinns mastuppkopplingar för datatrafiken och samtliga mastuppkopplingar är i Sverige.

Telefonnummer 1816 är ett ungerskt nummer. Operatören Tele2 gör gällande att i datalistor inhämtade på utländska abonnenter riskerar lokaliseringsuppgiften (mastuppkopplingen) som inhämtats vid andra dataposter än teknik- och cellbyte att vara kvarhängande sedan föregående teknik- eller cellbyte.

Ovanstående stycke innebär i korthet att det enligt Tele2 kan finnas mastuppkopplingar i HÖKen på Dilara Szentkiarlyis telefonnummer 1816 som riskerar att inte vara pålitliga. Detta beror på hur ett utländskt telefonnummer beter sig i det svenska mobilnätet. Vissa mastuppkopplingar riskerar således att vara felaktiga, eftersom det kan vara så att de hänvisar tillbaka till antenner som 1816 haft mastuppkopplingar mot vid tidigare tillfällen (t.ex. flera timmar eller dagar tidigare).

Vid granskning av HÖKen på Dilara Szentkiarlyis telefonnummer 1816 är det konstaterat att det återfinns flertalet mastuppkopplingar som är sådana som potentiellt inte är pålitliga. I de fall det inte har gått att avgöra om en potentiellt felaktig mastuppkoppling är pålitlig eller inte har den mastuppkopplingen uteslutits från analysen.

3.2 Telefonnummer 7290 (svenska numret)

En HÖK (Hemlig Övervakning av elektronisk Kommunikation) har sökts på telefonnummer 7290 för perioden 2024-09-26 - 2025-02-28. Tele2 har levererat följande:

- En teletrafiklista för datumen 2024-09-26 - 2025-02-26. Teletrafiken består av samtal, samtalsförsök, vidarekopplade samtal och SMS. Det finns enstaka mastuppkopplingar i Danmark, i övrigt saknas mastuppkopplingar för teletrafiken.

- En datatrafiklista för datumen 2024-09-27 - 2024-10-15, samt datumen 2024-11-09 och 2024-11-16. Det återfinns mastuppkopplingar för datatrafiken och dessa är i Sverige, Danmark, Tyskland, Ungern och Spanien.

3.3 Mobiltelefonen med IMEI 6768–5 (iPhone 13 Pro Max)

En HÖK (Hemlig Övervakning av elektronisk Kommunikation) har sökts på en iPhone 13 Pro Max med IMEI 6768–5 (Dilara Szentkiarlyis iPhone). HÖK har sökts för perioden 2024-10-01 - 2025-02-28. Mobiltelefonen har använts i Tele2s och HI3Gs nät. Sammanfattningsvis har dessa operatörer levererat följande:

- En teletrafiklista för datumen 2024-10-01 - 2025-01-26. Teletrafiken består av samtal, samtalsförsök, vidarekopplade samtal och SMS. Det finns enstaka mastuppkopplingar i Danmark och Spanien, i övrigt saknas mastuppkopplingar för teletrafiken.

- En datatrafiklista för datumen 2024-10-01 - 2024-11-16. Det återfinns mastuppkopplingar för datatrafiken och dessa är i Sverige, Danmark, Tyskland, Ungern och Spanien.

I de fall då telefonnummer 1816 har använts i iPhone 13 Pro Max riskerar vissa mastuppkopplingar att inte vara pålitliga (se avsnitt 3.1). Detta resonemang har även applicerats på analysen av HÖKen på iPhone 13 Pro Max.

4 Resultat

4.1 Sammanfattning

2024-10-24 - 2024-11-04 har Dilara Szentkiarlyis iPhone mastuppkopplingar i Sverige. Då används Dilara Szentkiarlyis telefonnummer 1816 i telefonen.

Telefonnummer 1816 (Dilara Szentkiarlyi) har mastuppkopplingar i närtid till brottet, men telefonnummer 7290 (Dilara Szentkiarlyi) har inte det.

2024-10-24 23:08 ringer 1816 (Dilara Szentkiarlyi) till ett svenskt telefonnummer. Detta samtal är den enda teletrafik som finns i HÖKen 1816 (Dilara Szentkiarlyi) i närtid till brottet. Samtalet sker 1 timme innan taxiresan påbörjas.

2024-10-24 23:08 och 2024-10-25 02:47 har 1816 (Dilara Szentkiarlyi) mastuppkopplingar i närheten av Värnhem i Malmö där taxiresan påbörjas och avslutas. Däremellan har 1816 (Dilara Szentkiarlyi) inte några mastuppkopplingar som är pålitliga.

4.2 Information om det ungerska telefonnumret 1816

Telefonnummer 1816 är ett ungerskt telefonnummer. Telefonnummer 1816 har använts i samtliga svenska operatörers nät.

Telefonnummer 1816 har mastuppkopplingar i Sverige 2024-10-24 - 2024-11-04.

4.3 Brukaren av telefonnummer 1816

Följande information återfinns kring brukaren av telefonnummer 1816:

- Telefonnummer 1816 är ett ungerskt telefonnummer. Dilara Szentkiarlyi är ungersk medborgare.[4]

- I ett brev från Dilara Szentkiarlyi till Omar Chehade i häktet skriver hon att ett av hennes telefonnummer är 1816.[5]

Ovan omständigheter talar för att Dilara Szentkiarlyi brukar telefonnummer 1816.

[4] K1327455-24, ID-fastställelse på Dilara Szentikirályi, 2025-03-04 13:53.

[5] K1327455-24, Dilara Szentkiralyia, 2025-02-10 13:15.

4.4 Information om det svenska telefonnumret 7290

Telefonnummer 7290 är ett svenskt telefonnummer som är utfärdat av operatören Tele2. Vid kontroll med Tele2 den 2025-02-13 är 7290 registrerat på namnet Dilara Szentkiralyi. Vid ID-kontroll i samband med registreringen har ett ID med siffor- och bokstavskombinationen 521662KE uppvisats. Detta ID-kort är utfärdat till Dilara Szentkiralyi.[6]

Telefonnummer 7290 aktiverades 2024-09-26 och är ett kontantkort. 7290 har ICCID 89462048009168421486 (SIM-kortets unika ID) och IMSI 240078237542886 (unikt ID som operatören använder för att särskilja abonnenter).

Enligt Tele2 har telefonnummer 7290 senast suttit i en mobiltelefon av modellen Samsung Galaxy A14 5G. Denna mobiltelefon har IMEI 35362929979639-0 och har inte anträffats i ärendet.

Telefonnummer 7290 har laddats på totalt en gång med en voucher. Detta skedde 2024-09-26 enligt kontroll med Tele2 2025-02-13. Enligt kontroll med Nets 2024-12-14 användes ett bankkort (4569 xxxx xxxx 4406) som är utfärdat av banken Wise Europe SA/NV till att betala vouchern. När denna rapport skrevs hade Wise Europe SA/NV inte besvarat begäran gällande vilken person som bankkortet är utfärdat till.

4.5 Brukaren av telefonnummer 7290

Följande information återfinns kring brukaren av telefonnummer 7290:

- Dilara Szentkiarlyi är registrerad på telefonnummer 7290.

- Telefonnummer 7290 och Dilara Szentkiarlyis telefonnummer 1816 har använts i Dilara Szentkiarlyis iPhone om vartannat.

- I ärende K1306827-24 togs bland annat två mobiltelefoner i beslag. I Samsung Galaxy S7 Edge (beslag 2024-5000-BG145816-1) återfinns kontakt på WhatsApp mellan telefonnummer 6009 (som kan knytas till Omar Chehade och hans pappa Ahmad Chehade) och telefonnummer 7290.

  I extraktionen av iPhone 14 (beslag 2024-5000-BG145944-1) återfinns kontakt på WhatsApp mellan telefonnummer 6833 (Omar Chehade) och telefonnummer 7290. Telefonnummer 7290 har en visningsbild på WhatsApp på en kvinna som är välliknande Dilara Szentkiarlyi.

Ovan omständigheter talar för att Dilara Szentkiarlyi brukar telefonnummer 7290.

[6] K1327455-24, ID-fastställelse på Dilara Szentikirályi, 2025-03-04 13:53 (se bilaga).

4.6 Information om iPhonen som telefonnummer 1816 och 7290 använts i

Dilara Szentkiarlyis telefonnummer 1816 och 7290 har använts i samma mobiltelefon. Denna mobiltelefon är en iPhone 13 Pro Max med IMEI 35788454166768–5. IMEI är en mobiltelefons unika ID. SIM-korten och denna mobiltelefon är inte beslagtagna i ärendet.

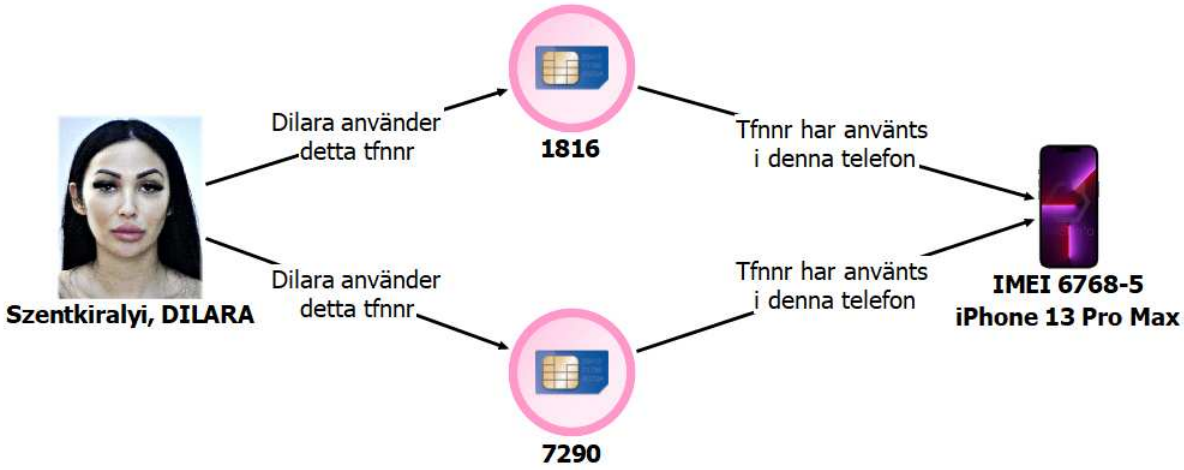

4.7 Kontakt mellan Dilara Szentkiarlyi och Omar Chehade

I HÖKen 1816 (Dilara Szentkiarlyi) återfinns:

- Ingen kontakt med 6009 (Omar/Ahmad Chehade). Deras kontakter återfinns istället i HÖKen 6009 (Omar/Ahmad Chehade). Kontakten sker 2024-10-16. 1816 (Dilara Szentkiarlyi) och 6009 (Omar/Ahmad Chehade) har även flera gemensamma kontakter.

- Ingen kontakt med 6833 (Omar Chehade). Deras kontakter återfinns istället i HÖKen 6833 (Omar Chehade). Kontakten sker 2024-09-25. 1816 (Dilara Szentkiarlyi) och 6833 (Omar Chehade) har även flera gemensamma kontakter.

- Ingen kontakt med 1058 (Omar Chehade). 1816 (Dilara Szentkiarlyi) och 1058 (Omar Chehade) har inga gemensamma kontakter.

I HÖKen 7290 (Dilara Szentkiarlyi) återfinns:

- Ingen kontakt med 6009 (Omar/Ahmad Chehade). 7290 (Dilara Szentkiarlyi) och 6009 (Omar/Ahmad Chehade) har flera gemensamma kontakter.

- Kontakt mellan 7290 (Dilara Szentkiarlyi) och 6833 (Omar Chehade). Denna kontakt sker 2024-09-28 (se tabell nedan). 7290 (Dilara Szentkiarlyi) och 6833 (Omar Chehade) har flera gemensamma kontakter.

Typ	Start_Datum	Start_Tid	Längd	Från_Nr	Från_Namn	Till_Nr	Till_Namn	Pos_Part_Nr
Samtal	2024-09-28	00:01:12	00:00:07	7290	Szentkiralyi, DILARA	6833	Chehade, OMAR	7290

Kontakt mellan 7290 (Dilara Szentkiarlyi) och 6833 (Omar Chehade).
Källa: HÖK 7290 (Dilara Szentkiarlyi) (teletrafik).

- Ingen kontakt med 1058 (Omar Chehade). 7290 (Dilara Szentkiarlyi) och 1058 (Omar Chehade) har några gemensamma kontakter.

4.8 Mastuppkopplingar och kontakter i närtid till brottet

2024-10-24 22:59 och 23:08 ringer 1816 (Dilara Szentkiarlyi) till telefonnummer 6311. Det första samtalet är registrerat som ett samtalsförsök. Det andra samtalet har en samtalslängd på 18 sekunder (se tabell på nästa sida).

Det finns inga mastuppkopplingar för 1816 (Dilara Szentkiarlyi) för samtalen, men i samband med att samtalen sker har 1816 (Dilara Szentkiarlyi) mastuppkopplingar i datatrafiken i närheten av Värnhem i Malmö där taxiresan påbörjas och avslutas.

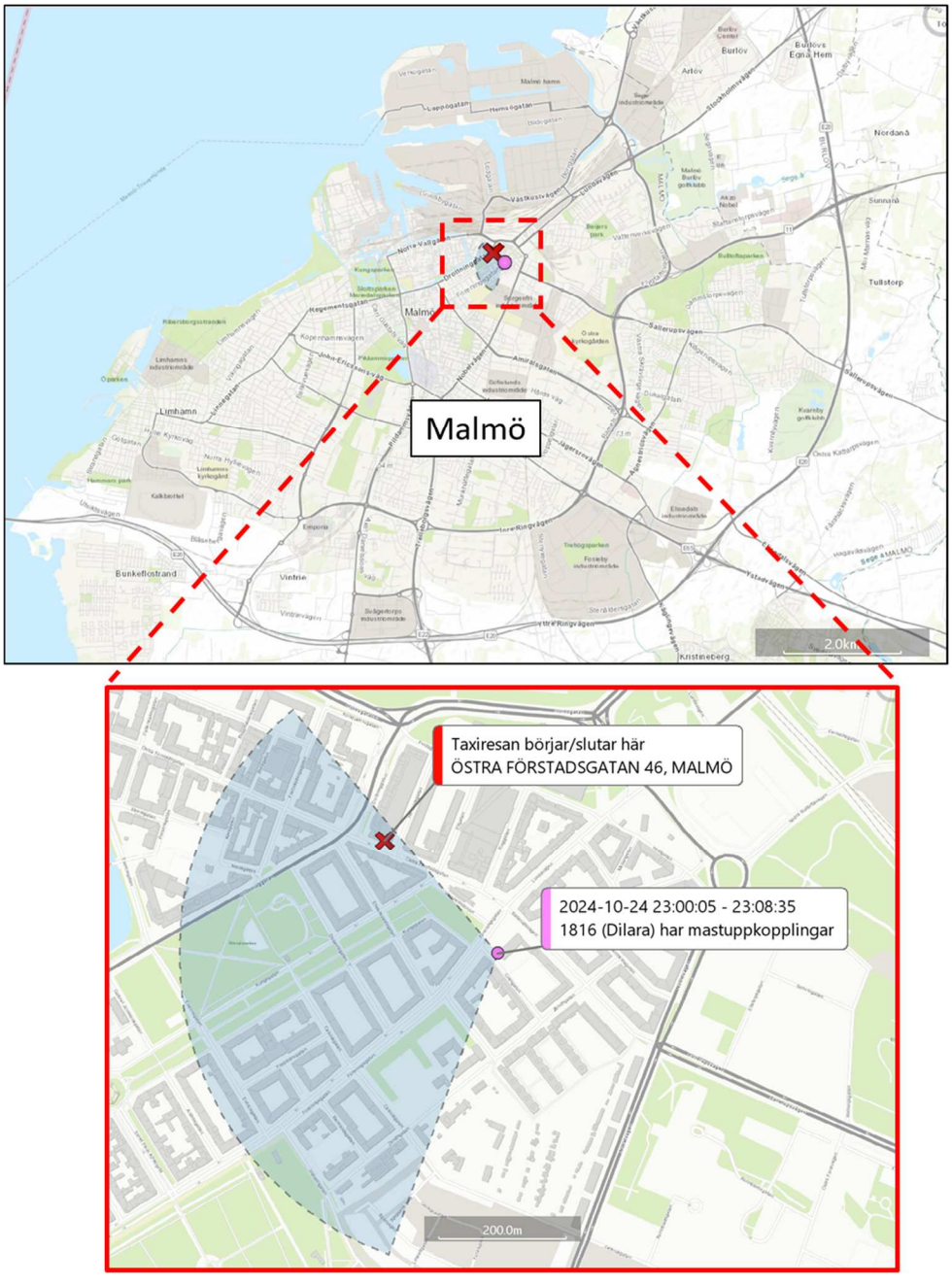

1816 (Dilara Szentkiarlyis) mastuppkopplingar innan brottstiden.
Källa: HÖK 1816 (Dilara Szentkiarlyi) (datatrafik, Tele2).

Vid kontroll med Tele2 den 2025-02-14 är telefonnummer 6311 registrerat på bolaget Gas Adam AB med organisationsnummer 16559396–4199. Vid kontroll i Bolagsregistret heter bolaget med detta organisationsnumret DPF developing Sweden AB.

I tabellen nedan visas de två samtalen till DPF developing Sweden AB.

Typ	Start_Datum	Start_Tid	Längd	Från_Nr	Från_Namn	Till_Nr	Till_Namn	Pos_Part_Nr
Samtalsförsök	2024-10-24	22:59:59		1816	Szentkiralyi, DILARA	6311	DPF developing Sweden AB	1816
Samtal	2024-10-24	23:08:15	00:00:18	1816	Szentkiralyi, DILARA	6311	DPF developing Sweden AB	1816

1816 (Dilara Szentkiarlyis) samtal till DPF developing Sweden AB innan brottstiden.
Källa: HÖK 1816 (Dilara Szentkiarlyi) (teletrafik, Tele2).

2024-10-25 00:08 startar taxiresan enligt taxins GPS. Taxiresan startar på GoGo Grill & Green som ligger i korsningen Hermansgatan / Östra Förstadsgatan vid Värnhem i Malmö.[7]

2024-10-25 00:17 – 00:22 stannar taxin utanför Silwer Tobak på Södra Förstadsgatan 50 i Malmö.[8]

2024-10-25 00:29 – 00:36 stannar taxin till vid Hugins gränd i Hyllie i Malmö.[9]

2024-10-25 00:50 – 00:52 befinner sig taxin på Allén i Vellinge. Allén är en tvärgata till Norra Svängen.[10]

2024-10-25 00:51 är brottstiden enligt huvudanmälan, då det sker en detonation på Norra Svängen 2 i Vellinge.

I samband med brottstiden återfinns det inte några pålitliga mastuppkopplingar i HÖKen 1816 (Dilara Szentkiarlyi).

[7] K1327455-24, Taxifärden, 2024-10-25 15:16.

[8] K1327455-24, Taxifärden, 2024-10-25 15:16.

[9] K1327455-24, Taxifärden, 2024-10-25 15:16.

[10] K1327455-24, Taxifärden, 2024-10-25 15:16.

2024-10-25 02:47 har 1816 (Dilara Szentkiarlyi) mastuppkopplingar i närheten av Värnhem. Detta är de mastuppkopplingar som är närmst i tid efter brottstiden. Dessa är de enda mastuppkopplingarna som återfinns i HÖKen 1816 (Dilara Szentkiarlyi) på datumet 2024-10-25.

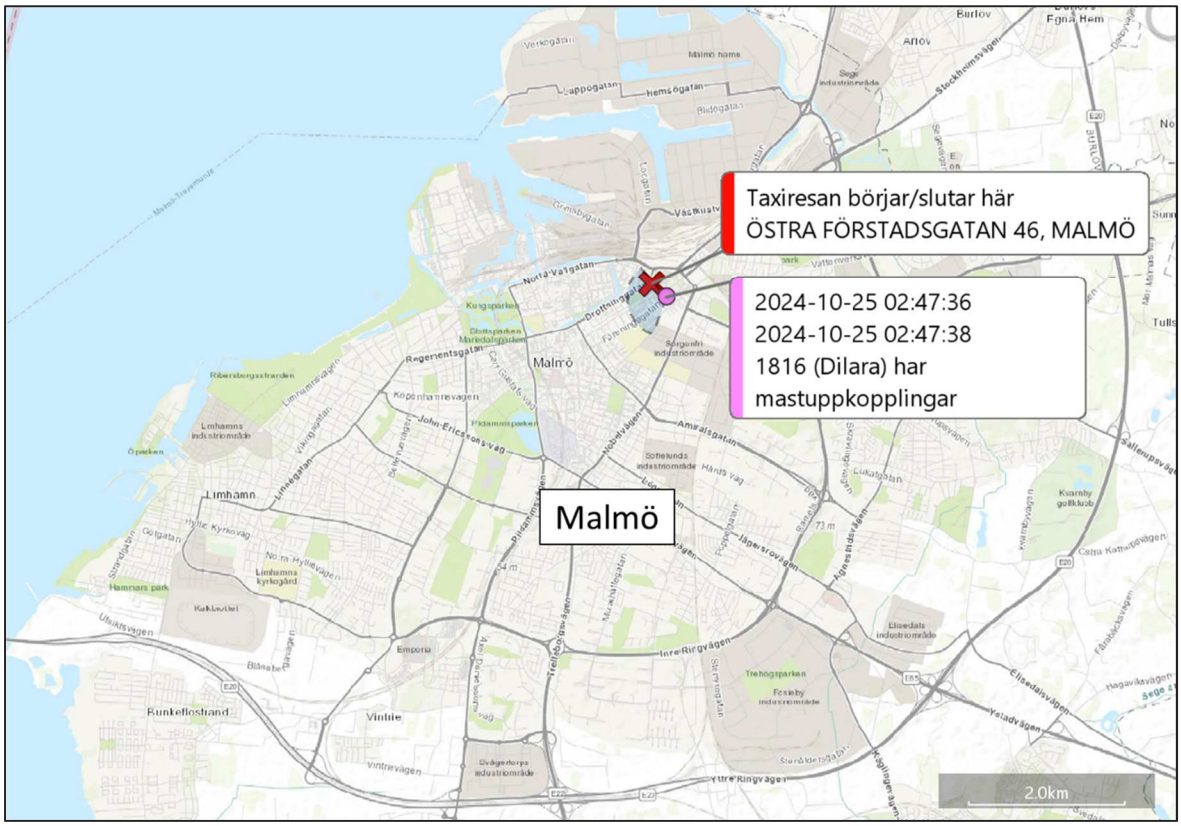

1816 (Dilara Szentkiarlyis) mastuppkopplingar efter brottstiden.
Källa: HÖK 1816 (Dilara Szentkiarlyi) (datatrafik, Tele2).

2024-10-25 återfinns det inte någon teletrafik i HÖKen 1816 (Dilara Szentkiarlyi).

2024-10-26 ringer 1816 (Dilara Szentkiarlyi) fyra utgående samtal (se tabell nedan). Samtalen är registrerade som samtalsförsök, respektive en samtalslängd på 1 sekund.

2024-10-26 03:10 ringer 1816 (Dilara Szentkiarlyi) först till telefonnummer 999 som är ett nödnummer i flertalet länder i världen.

2024-10-26 03:11 ringer 1816 (Dilara Szentkiarlyi) därefter till 46379112725, men i HÖKen ses att de siffror man slagit är 112.

2024-10-26 03:28 och 22:46 ringer 1816 (Dilara Szentkiarlyi) till två olika svenska telefonnummer (riktnummer +46). Det saknas en siffra i båda numren, så de kopplas inte fram. Det har i utredningen inte kunnat utredas vilka telefonnummer som 1816 (Dilara Szentkiarlyi) har för avsikt att ringa.

Typ	Start_Datum	Start_Tid	Längd	Från_Nr	Från_Namn	Till_Nr	Till_Namn	Pos_Part_Nr
Samtalsförsök	2024-10-26	03:10:56	00:00:00	1816	Szentkiralyi, DILARA	999	Officellt nödnummer i flera länder	1816
Samtal	2024-10-26	03:11:03	00:00:01	1816	Szentkiralyi, DILARA	46379112725	Dialled digits är 112	1816
Samtalsförsök	2024-10-26	03:28:13		1816	Szentkiralyi, DILARA	4673980821	En siffra saknas i nr	1816
Samtalsförsök	2024-10-26	22:46:47		1816	Szentkiralyi, DILARA	4672631463	En siffra saknas i nr	1816

1816 (Dilara Szentkiarlyis) samtal 2024-10-26.
Källa: HÖK 1816 (Dilara Szentkiarlyi) (teletrafik, Tele2 och HI3G).

PM

Polisen

Datum 2024-12-27

5000-K1327455-24

Polismyndigheten

Grova brott

Omar Chehades mobiltelefon

2024-5000-BG145944-1

Innehållsförteckning

1. Mobilen i beslag 2
   - 1.1 information om enheten 2
2. Hur genomgången har gått till 5
3. Granskningen 6
   - 3.1 Enhetens innehåll 6
   - 3.2 Användarkonton 6
   - 3.3 Appar 9
   - 3.4 Kontakter 9
4. Tidslinje 9
5. Chatt 10
6. Bilder 12
7. Video 13
8. Sökord 13

1 Mobilen i beslag

Telefonen är tagen i beslag i samband av hämtning av Omar Chehade till förhör. Telefonen låg i Omars säng. Beslut av kå Arvid Wachtmeister 2024-11-20 att ta mobilen i beslag.

1.1 Information om enheten

Extraheringen till UFED Reader är utförd av regionalt it-brottscentrum 2024-11-25.

Programmet UFED Reader presenterar innehållet med tidstämpel (UTC+0). För svensk tid ska 2 timmar läggas till. Exempel 10:00 (UTC +0) motsvarar 12:00 svensktid, sommartid, (UTC +2).

Legacy

Allmänt

AirDrop ID:	fce9dca71777
Apple-ID:	gentlemaan@icloud.com
Bluetooth enhetsadress:	28:83:C9:E7:58:03
Detekterad telefonmodell:	iPhone 14
Detekterad telefonmodelliden...	iPhone14,7
Device Name:	iPhone
DeviceInfoFactoryReset:	2024-03-23T12:41:28.000+00:00
iCloud-konto finns:	True
Senaste Molnbackupdatum:	2024-10-03T11:14:00.000+00:00
Last restore from backup:	2024-03-23T12:47:16.000+00:00
Source of last restored backup:	Device to Device Transfer
Modellnummer:	D27AP
OS-version:	17.6.1
Serie:	X4NV95DX96
Unikt ID:	00008110-000641EC2ED0A01E
ICCID:	89462048009182648635
ICCID:	89462048009167045005
IMEI:	359462810524289
IMEI2:	359462810192459
IMSI:	240078237405238
IMSI:	240078239045566
IMSI:	240078239324079
Senaste användarens ICCID:	89462048009184833722
Senast använda MSISDN:	+46736359611
Message Retention Duration:	Forever
MSISDN:	+46762646833
MSISDN:	+46737531058
MSISDN:	46736359611

Network Interfaces

Bluetooth enhetsadress:	28:83:C9:E7:58:03
Bluetooth enhetsadress:	2A:83:C9:E7:58:03
MAC-adress:	2A:83:C9:EB:63:C3
MAC-adress:	2A:83:C9:EB:63:3C
MAC-adress för Wi-Fi:	28:83:C9:ED:A6:08

Phone Settings

Automatisk datum och tid:	True
Automatisk tidszon:	True
Platstjänsterna är aktiverade:	False

Sync Data

Application Entries:	33
Application Size (bytes):	8302440448
Book Entries:	0
Book Size (bytes):	90112
Tillgänglig lagring (bytes):	88604946432
Lagringskapacitet (bytes):	127854202880
Logs Entries:	424
Logs Size (bytes):	3339120640
Proofing Entries:	0
Proofing Size (bytes):	0
Ringtone Entries:	0
Ringtone Size (bytes):	0
UserData Entries:	7466
UserData Size (bytes):	13610610688

Tethering

Last Hotspot Activity:	2024-11-20 09:55:50Z

2 Hur genomgången har gått till.

2.0 Genomgången

Genomgången är gjord av Petra Sjödin. Mobilen har gåtts igenom med hjälp av läsprogrammet UFED Reader som mobiltelefonen har extraherats till av behörig IT-forensiker. I detta pm redovisas sådan information som vid granskningstillfället anses relevant i ärendet.

UFED Reader är ett läsprogram där utredaren kan se alla bilder, platser, anteckningar samt telefonkommunikation via sms, samtal, mail och chattar som extraherats till verktyget från respektive mobiltelefon av behörig IT-forensiker. Sms, chattar, användarkonto, mail, samtal mm ligger under olika rubriker/flikar som man klickar och läser. Ibland finns det en tidslinje att söka i.

Det är viktigt att skilja på sms och chat. Sms är textmeddelanden och chat är skriftlig kommunikation inom olika applikationer såsom Whatsapp mm. Man måste också därför skilja på det namn som är inlagt som kontakt till ett visst telefonnummer och det namn som är angivet i en applikation.

För ytterligare beskrivning av UFED Reader hänvisas till sakkunnig IT-forensiker.

3 Granskningen

Telefonen börjar användas aktivt från mars 2024 fram tills den togs i beslag.

3.1 Enhetens innehåll

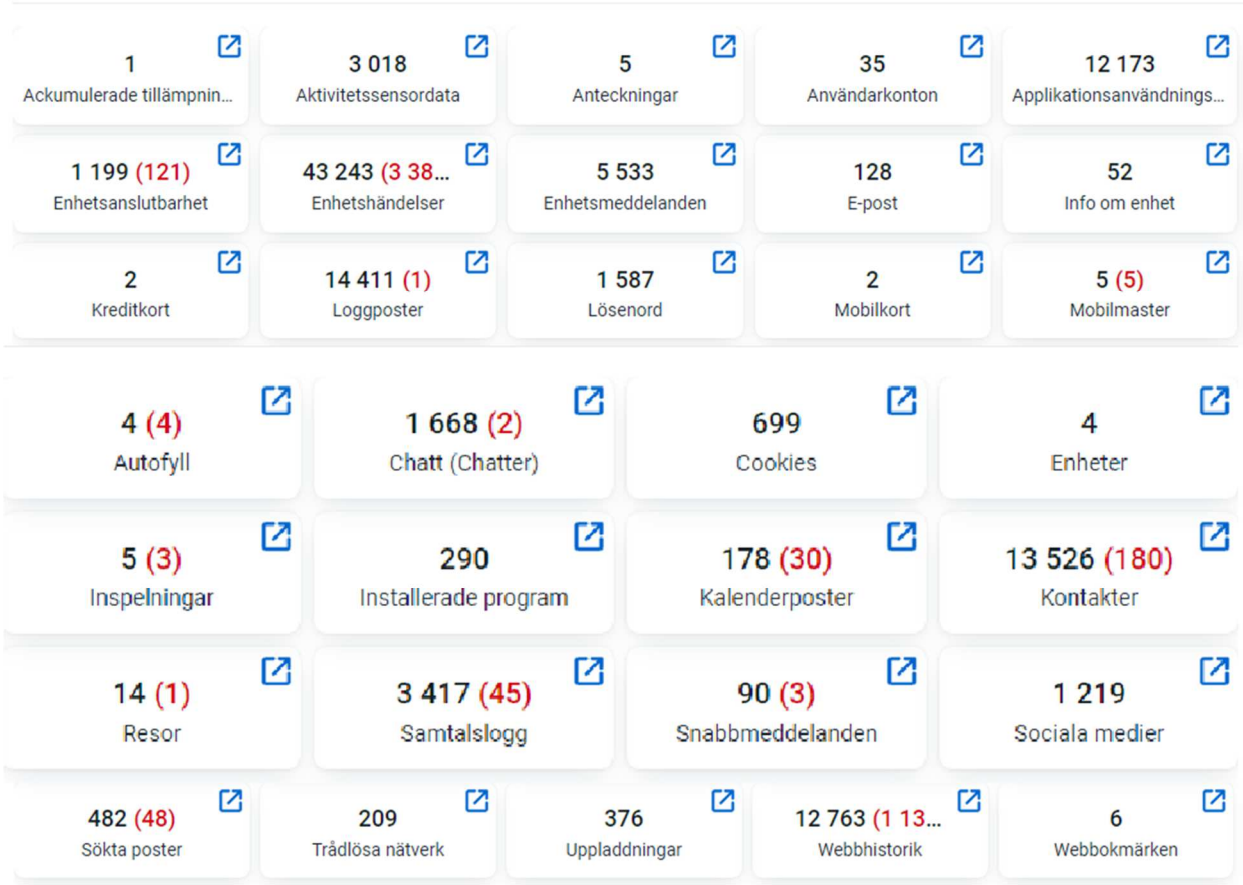

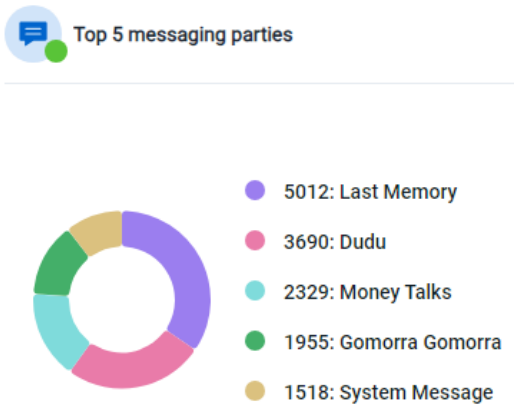

3.2 **Användarkonton**

Personen som använder telefonen har ett Icloud konto som heter Gentlemaan och det finns även konton på bla Instagram och Facebook där personen kallar sig Gomorra. Omar uppger i misstankeförhör i ärendet den 21 november kl 11.38 att han kallar sig för Gomorra.

1						2024-01-06 05:59:52(UT...		local
2						2024-01-06 06:00:13(UT...		local
3						2024-03-18 10:29:02(UT...		gentlemaan@icloud....
4						2024-03-18 10:29:03(UT...		gentlemaan@icloud....
5						2024-03-18 10:29:05(UT...		gentlemaan@icloud....
6						2024-03-18 10:29:05(UT...		gentlemaan@icloud....
7						2024-03-18 10:29:05(UT...		gentlemaan@icloud....
8						2024-03-18 10:29:32(UT...		gentlemaan@icloud....
9						2024-03-18 10:29:32(UT...		gentlemaan@icloud....
10						2024-03-18 10:29:32(UT...		gentlemaan@icloud....
11						2024-03-18 10:29:33(UT...		gentlemaan@icloud....
12						2024-03-18 10:29:35(UT...		gentlemaan@icloud....
13								mcarter@live.se

14						2024-08-27 11:33:01(UT...			
15						2024-08-27 11:34:01(UT...			
16						2024-09-17 00:42:22(UT...			
17									46737531058@s.whatsapp.net
18								moneytaalks	**User ID** f1a15f24-311f-495e-...
19								nmnella	**User ID** 8245ed66-2f6f-42d8...
20								lailalove1	**User ID** f8c5eaac-e52a-4ecf-...
21									**User ID** 42088340-5966-467...
22								tank_dig	**User ID** 07a952dc-2e80-443...
23									**User ID** d5b11d06-9f8e-4947...
24							Gentle Man		
25							Gentle Man		**WhatsApp User Id** 46762646...
26							Gentle Man	tiktakto1	**User ID** 7017705681 **Phone** 46737531058
27						2024-11-15 14:55:43(UT...	Gentle Man		
28							Gomorra	gomorraah	**Instagram Id** 49760260431 **Phone** 0728385207 **Email** mcarter@live.se **Photo Url** https://instagram.f...
29							Gomorra	gomorraah	**User ID** Omar Gomorra **Instagram ID** gomorraah **Email** m***r@live.se **Profile Picture** https://p16-p...
30							Gomorra Gomorra	gomorragomorra	**Facebook Id** 627473075 +46737531058 mcarter@live.se **profile_picture_url** https://sc... **profile_picture_large_url** http...
31							Gomorra Gomorra	gomorragomorra	**Facebook Id** 627473075 **Profile Picture size 50** https:/... **Profile Picture size 74** https:/... **Profile Picture size 180** https:... **Profile Picture size 74** https:/...
32							hello	danielgolarejude	**User ID** user3914765980616 **Email** s***2@proton.me **Profile Picture** https://p77-si...
33							Last Memory		**Profile Name** Last Memory **Mobile** +46737531058
34						2024-10-31 17:11:57(UT...	Money Talks	lastmemorry	**User ID** d019f62c-a117-4e49... **Email** davidforidconnor@gm...
35							Mr K A N A K A Z...	mrkanakaz89	**User ID** 7f937f57-c16f-4f1b-...

3.3 Appar

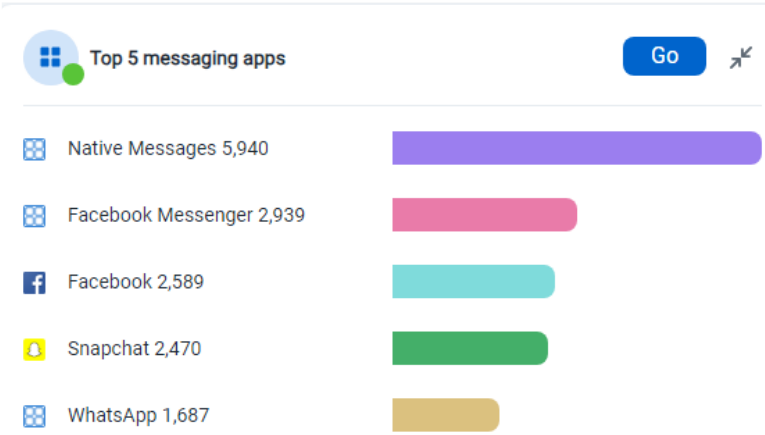

Mobiltelefonen innehåller 290 installerade program. Bland annat innehåller telefonen:

- Facebook messenger
- Snapchat
- Telegram
- Whatsapp
- Signal

3.4 Kontakter

Översikt över mobilens kontakter

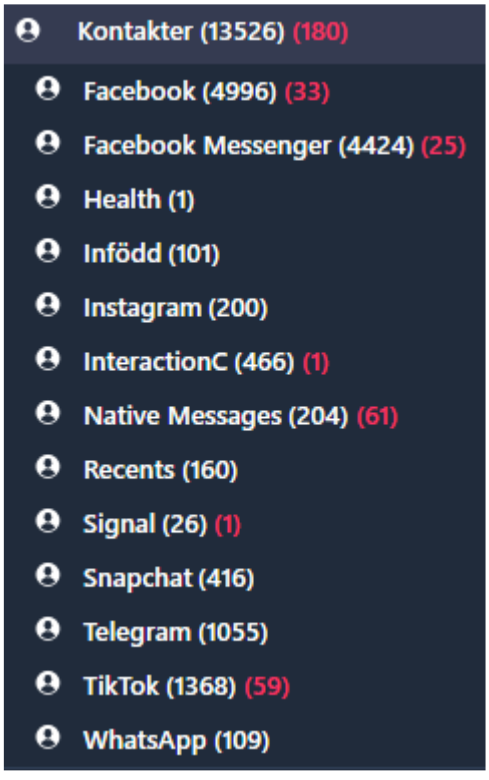

3.5Locations

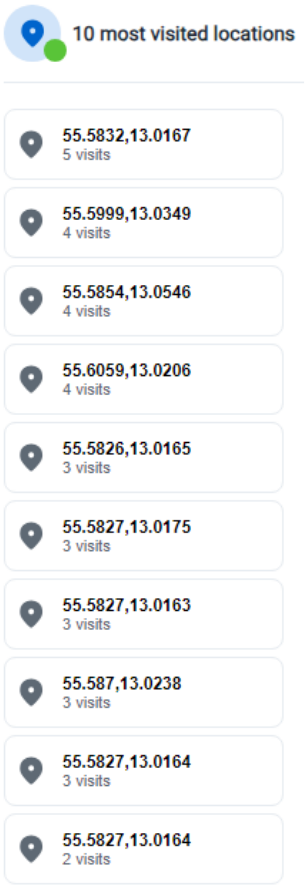

De mest besökta locations är Rasmusgatan, Seved, Katrinelundsgatan, Malmö. Thomsons väg, Malmö, Ehrensvärdsgatan 7.

4. Tidslinje



5 Chatt

Vid genomgång av telefonen framgår att på Signal kallar sig Omar ”Last Memory” och på Telegram kallar sig Omar ”Gentle Man”.

Sökordet ”vill göra” söktes i telefonextraktionen och denna chatt hittades. Syftet med att ta med nedanstående är för att visa att Omar ingår i en grupp där man chattar om uppdrag.

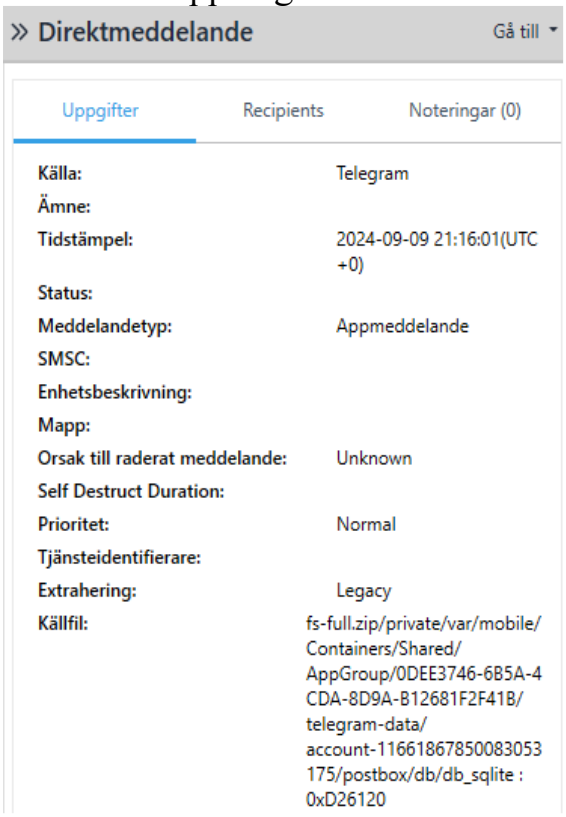

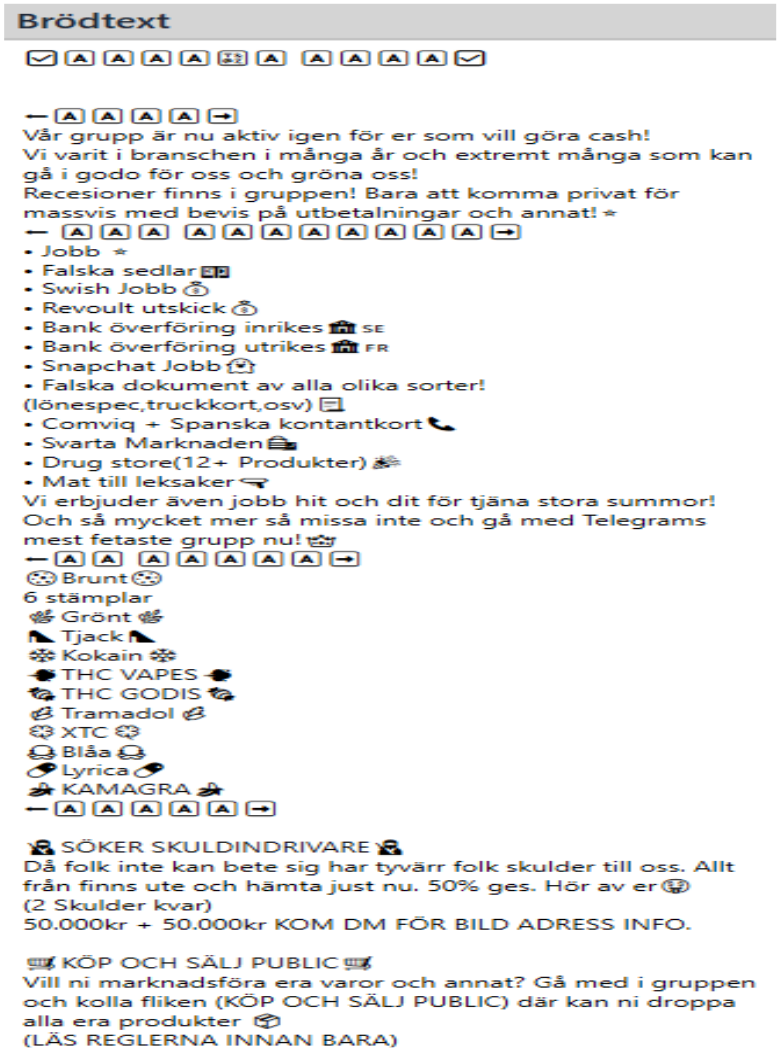

‼FINNS JOBB‼
(AKTIV IGEN)
SÖKER NYA DÅ DOM SOM VA PÅ TEST KLARA INTE AV JOBBET!
SÖKER KLIVARE (EJ JAPPNING)
SÖKER SPRINGARE!!!!
BRA BETALT!!!!
Låter detta intressant och du vill veta mer? KOM DM ✈
(Söker Skåne/Göteborg 2/2)
⬅🅰🅰🅰🅰🅰🅰🅰 🅰🅰➡
LC_X8X
LC_MONEY6
LCMONEY.21
⋆Telegram gruppen⋆
‼‼LÄNK I MIN PROFIL‼‼

Det finns en exakt likadan chatt i Telegram kl 22.17 samma dag som ovan.

6 Bilder

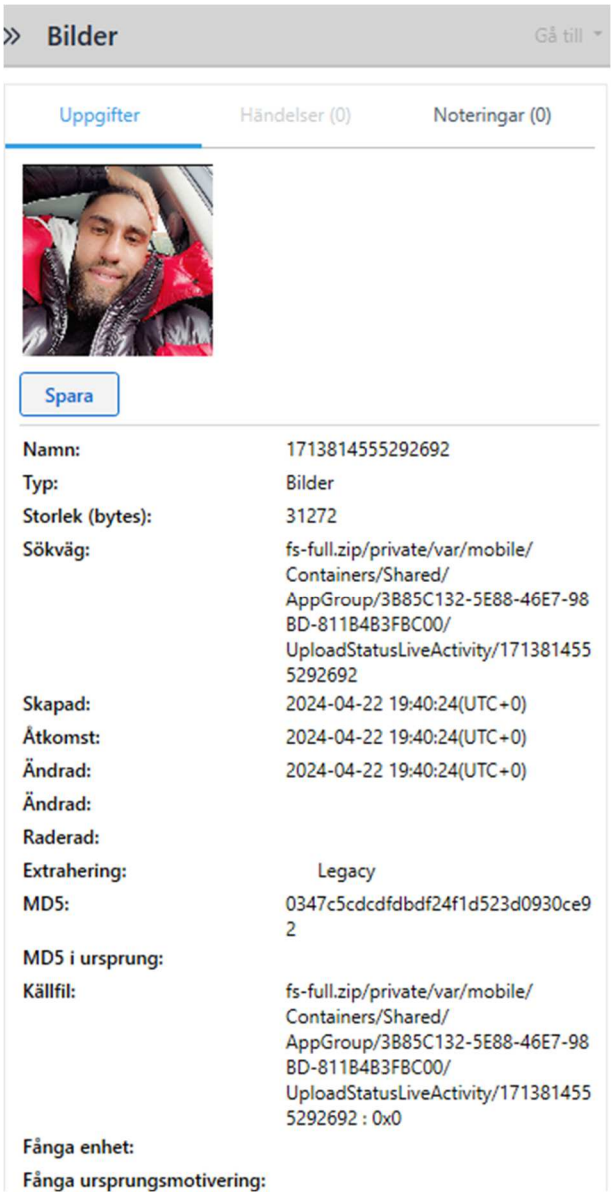





Bilder på Omar Chehade

Inget av intresse till ärendet hittas bland bilderna.
Inga avgränsningar är gjorda.

7 Video

Inget av intresse till ärendet hittas bland videofilmerna. Inga avgränsningar är gjorda

8 *Misstänkt Dilara Szentkiralyi*




MOSHINO





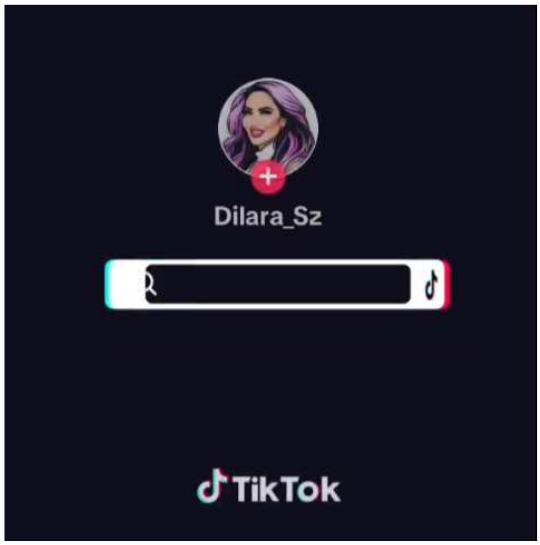

Det finns totalt 2433 trafikhändelser med Dilara i telefonen.

WhatsApp:

To:	36704249842@s.whatsapp.net	DILARA
From:	46762646833@s.whatsapp.net	Gentle Man (owner

Snapchat:

To:	dilaraashlan	Dudu
From:	lastmemorry	Money Talks (owner)

Facebook:

To:	100095119490749	Dilara Dilara
From:	627473075	Gomorra Gomorra (owner)

Call:

From:	+36 70 424 9842	~DILARA

9 Sökord

Norra Svängen 2
Vellinge
Trulsson
Jimmy
Hermansgatan
Tim Moltzer

Fyrverkeri / fyrverkeribomb
Krysantemumbomb
Silwer tobak

Resultat sökord Moltzer:

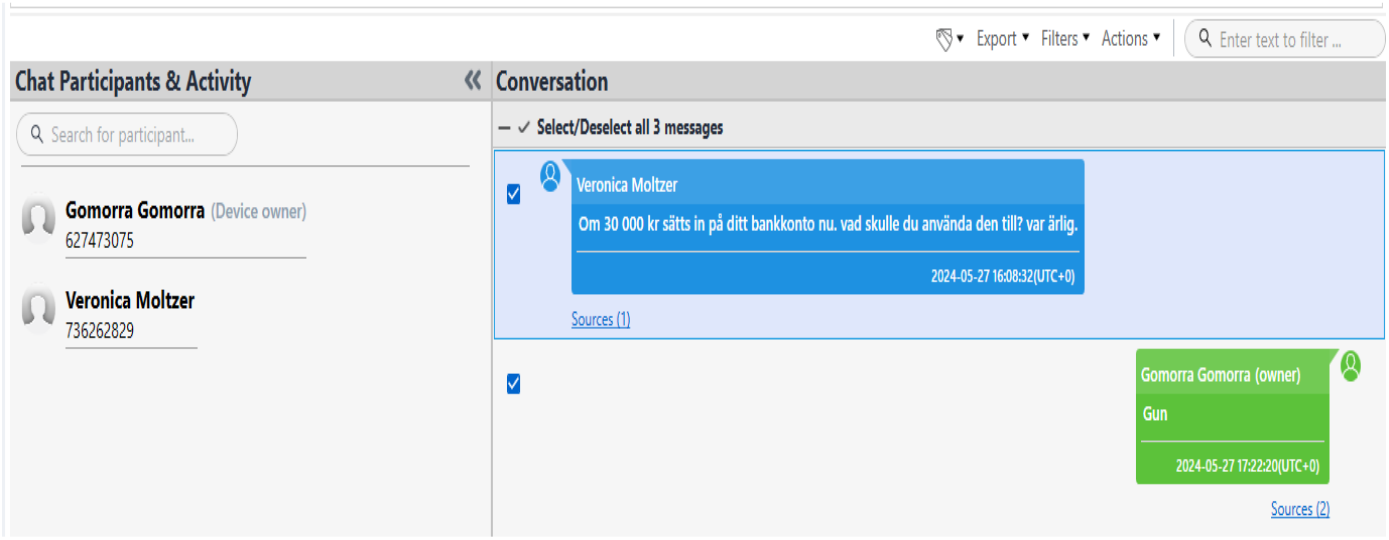

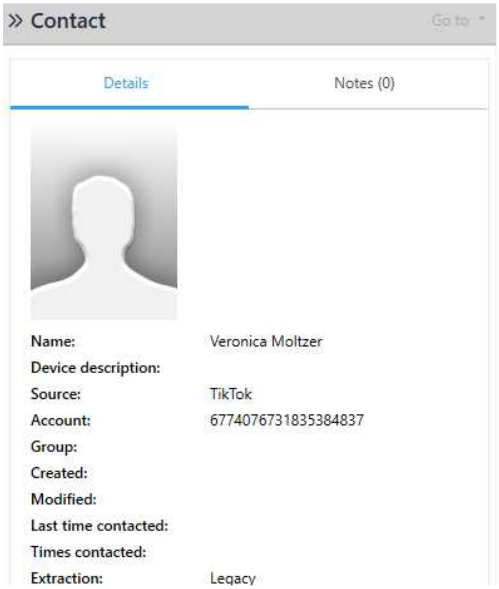

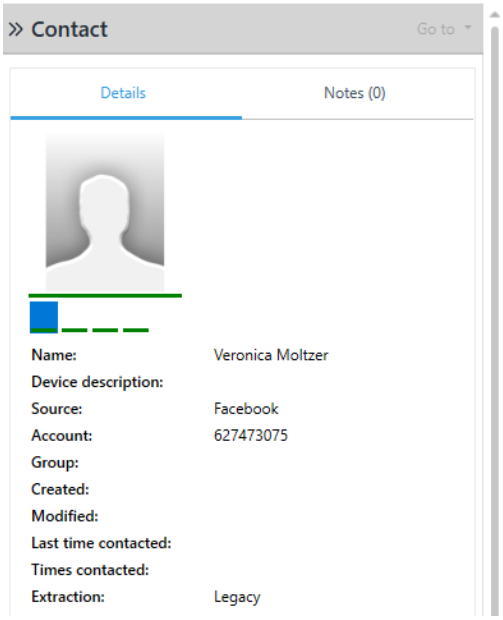

Resultat sökord Taxi911:



Inget resultat på de övriga sökorden.

Inga telefonhändelser vid något av de
aktuella brottstiderna, 24-10-17. 24-10-19 eller 24-10-25

Polisen

PM

Signerad av

BG145944-1 (Omars iPhone14) granskning koordinater

Signerad datum

Enhet	Diarienr
Region Syd, Grova brott 2 PO S Skåne	5000-K1327455-24

Uppgiftslämnare	Datum	Tid
Larsson, Kristina	2025-01-17	15:01

Beslag verkställt	Material för analys
Nej	Nej

Mottaget	Mottaget datum	Tid

Sätt på vilket uppgift lämnats

Upprättad av
Kristina Larsson

Involverade personer	Personnummer/Orgnr	Roll
Chehade, Omar		Berörd person

Uppgiften avser
BG145944-1 (Omars iPhone14) granskning koordinater

Uppgift

En iPhone 14 (2024-5000-BG145944-1) togs i beslag i ärende K1306827-24. Mobiltelefonen anträffades "i Omars säng" vid husrannsakan i lägenhet 1001 på Sofiagatan 17C i Malmö den 2024-11-20.

En granskning har gjorts av koordinaterna som har extraherats från telefonen. De koordinater som är från 2024 och de koordinater som saknar tidsstämpel (totalt 306 koordinater) som bedöms ha tillförlitliga positioneringsuppgifter har granskats. Vid denna granskning framgår följande:

- I extraktionen av mobiltelefonen anträffas sparade koordinater.
- Det anträffas inga koordinater på Hermansgatan i Malmö.
- Det återfinns inga koordinater som är i närheten av målsägarens bostad på Norra Svängen 2 i Vellinge, eller i närheten av Vellinge tätort.
- Det anträffas inga koordinater från datumen 2024-10-24 och 2024-10-25.

I övrigt anträffas inget i koordinat-materialet som i nuläget bedöms vara av relevans för utredningen.

Polisen

Datum
2025-01-23

Diarienummer
5000-K1327455-24

Bildbilaga

ANTECKNINGAR

På begäran av åklagare har bildförbättring utförts av bildanalysgruppen på bilder från övervakningsfilm från Silwers tobaksaffär 2024-10-25 i Malmö och från Norra Svängen i Vellinge 2024-10-25. Syftet med jämförelsen är att se om signalementet på misstänkt gärningsman stämmer.

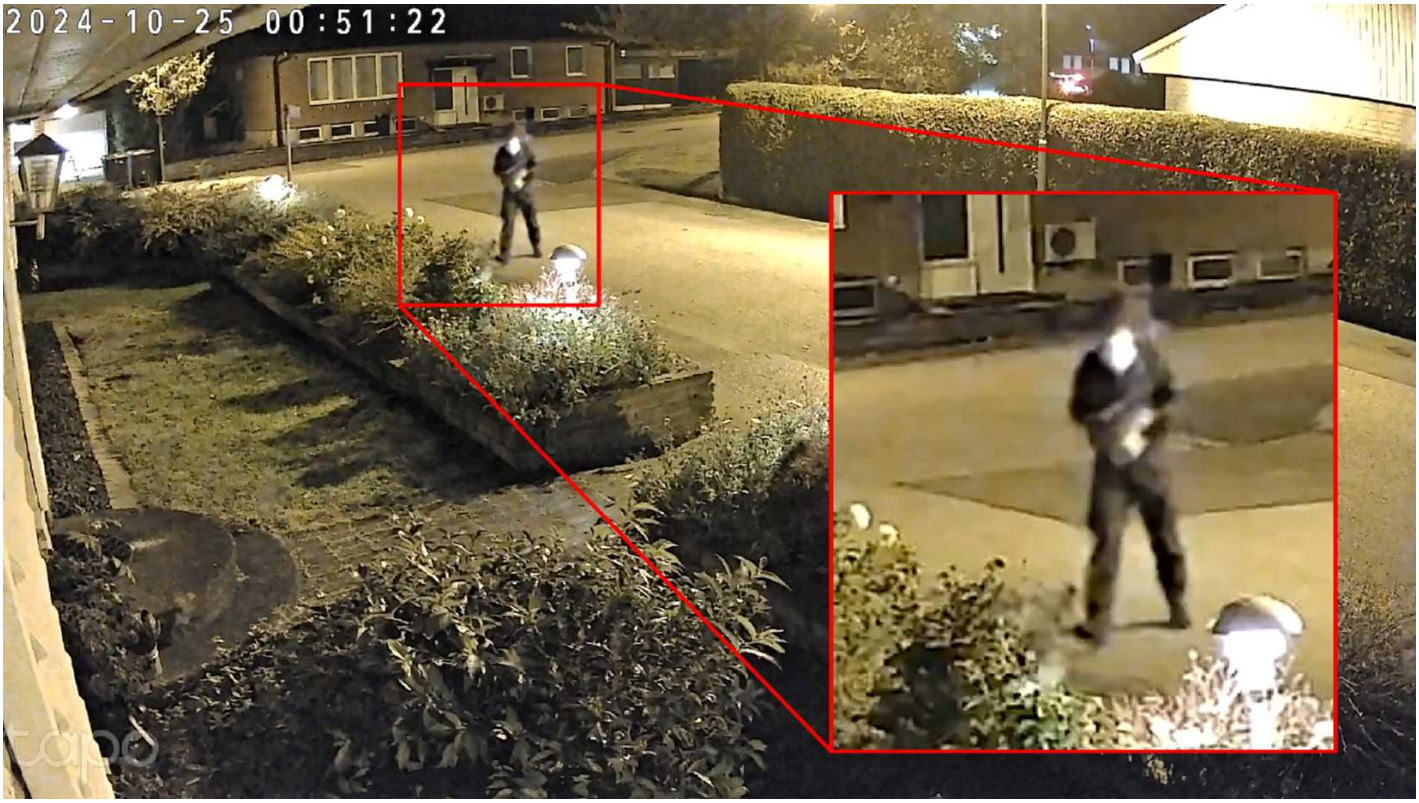

1. Bilförbättring av stillbild från övervakningsfilm från Norra Svängen 2024-10-25.

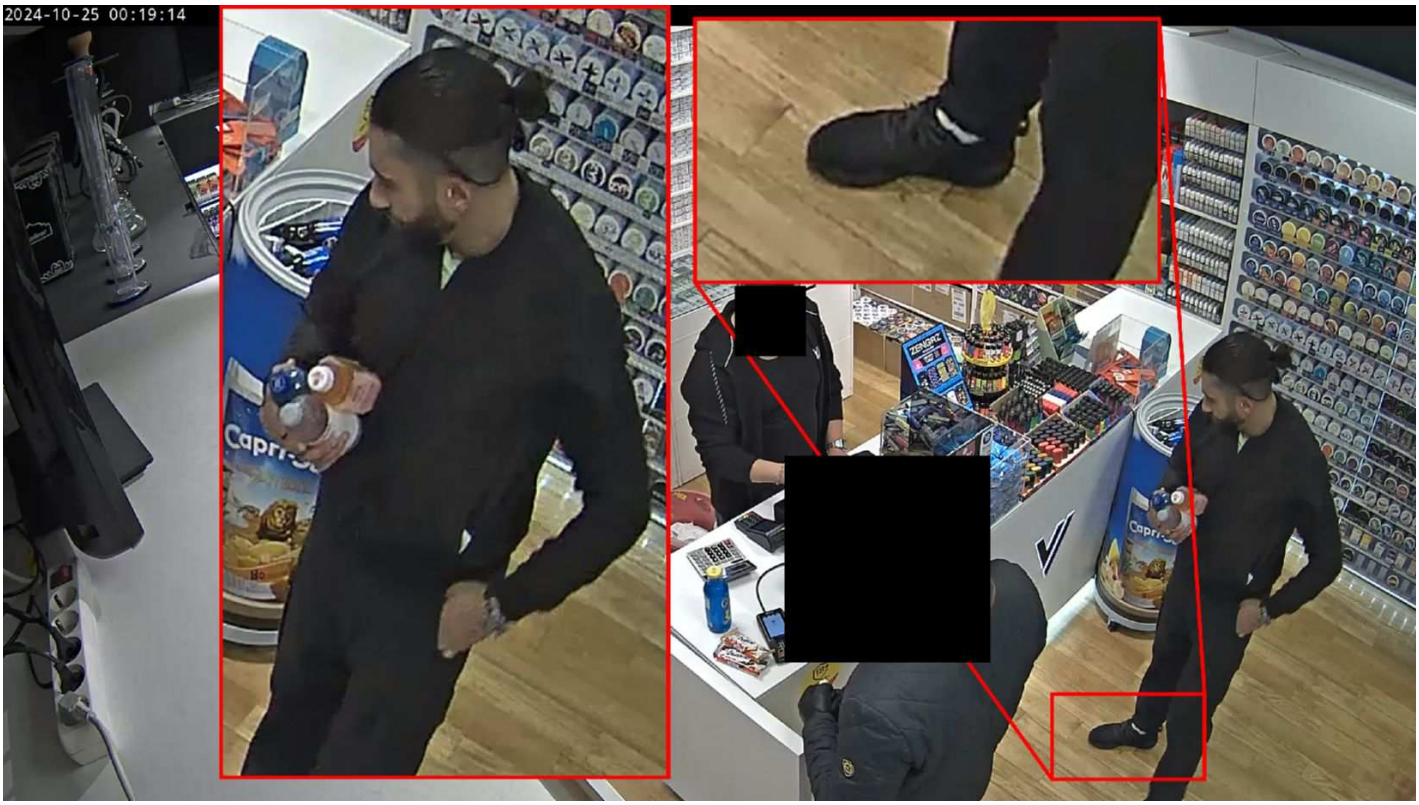

2. Bildförbättring av stillbild från butiksfilm från Silwers Tobak 2024-10-25.

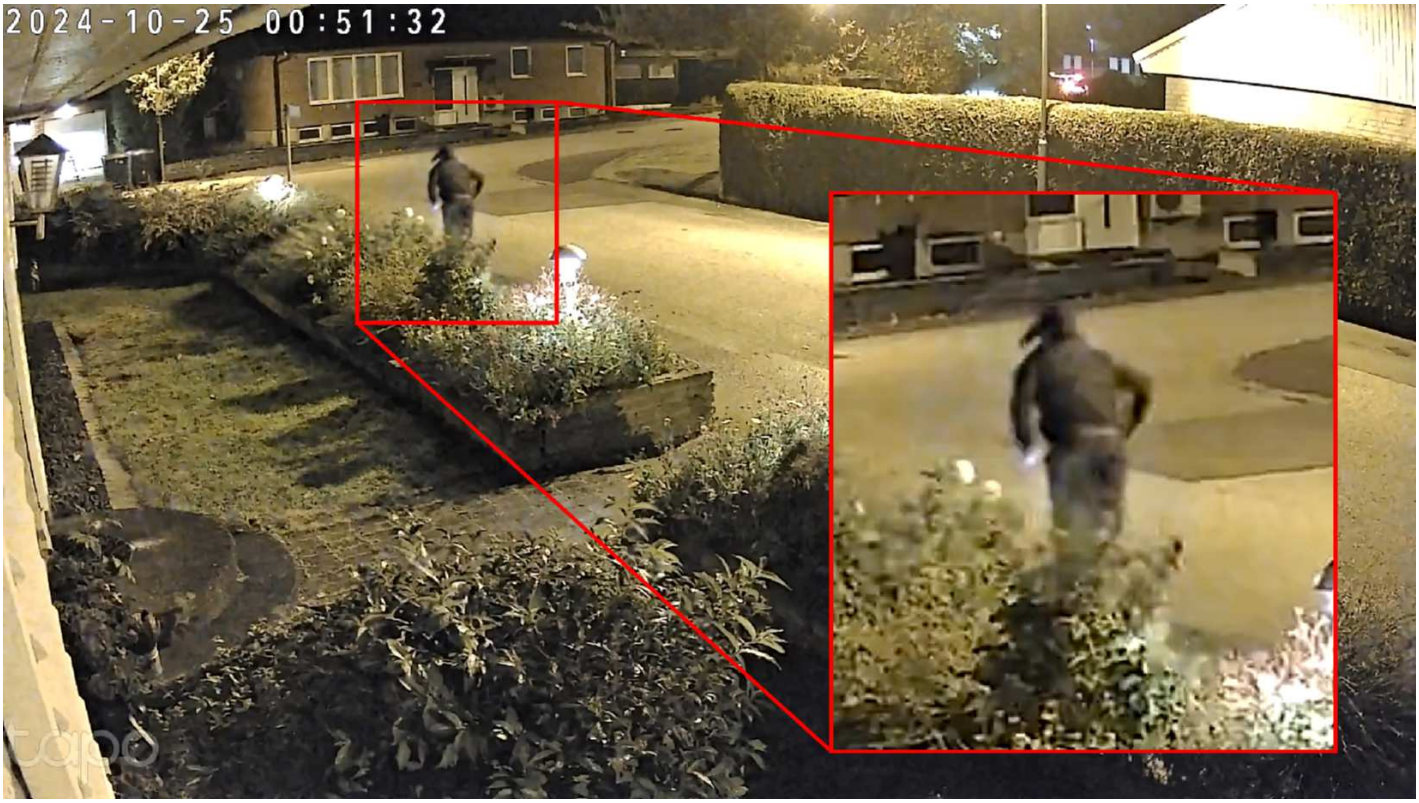

3. Bilförbättring av stillbild från övervakningsfilm från Norra Svängen 2024-10-25.



4. Bildförbättring av stillbild från butiksfilm från Silwers Tobak 2024-10-25.

Polisen

Identifiering Dilara

Signerat av

Signerat datum

Enhet
Region Syd, Grova brott 2 PO S Skåne

Diarienr
5000-K1327455-24

Originalhandlingens förvaringsplats

Datum
2025-01-31

Tid
13:13

Involverad personal
Petra Sjödin

Funktion
Uppgiftslämnare

Berättelse

I samband med förhör med Tilda Ebbesson så uppgav hon att Omar har tre stycken kvinnliga bekanta som har en ros tatuerad på handen som Ebba har.

En av kvinnorna vid namn Dilara Ashlan har Omar ett förhållande med. Dom andra två kvinnorna som också skall ha rostatueringar på handen har Ebba endast träffat vid något enstaka tillfälle ute och hon vet ej vad dessa kvinnorna heter.

Vid kontroll i Omar Chehades mobiltömning efter kontakter med Dilara så finns det en kvinna i hans telefonbok under namnet Dilara Ashlan. Omar har upprepade kontakter med Dilara, totalt 2433 trafikhändelser. De har kontakt på Whats App, Snapchat, Facebook, Instagram samt per telefon.

Vid slagningar på internet på namnet Dilara Ashlan så finns det en kvinna med det namnet på Instagram. Kvinnan har en ros tatuerad på vänster hand såsom taxichauffören vittnet Hassan beskrivit kvinnan som åker i taxin.

Det finns även flera bilder på Dilara i Omars telefon som stämmer överens med kvinnan på Instagram och där man kan se kvinnans tatuering på handen.

Dilara förekommer även i Dur2 gällande en stöldanmälan där även Omar Chehade är hörd.

Dilara är född 950702-

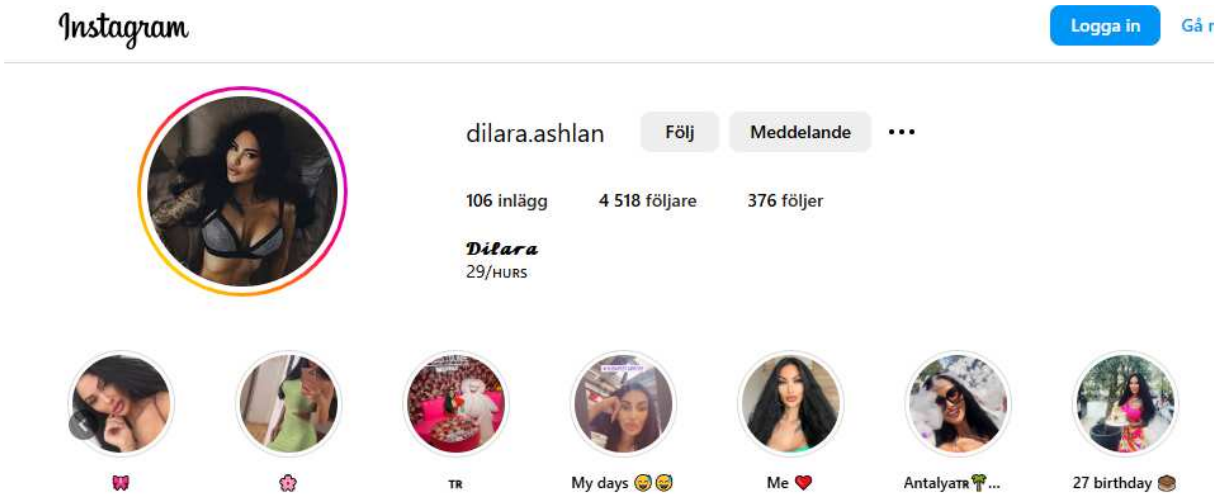
Instagram
Logga in
Gå r
dilara.ashlan
Följ
Meddelande
106 inlägg
4 518 följare
376 följer
Dilara
29/HURS
TR
My days
Me
Antalya
27 birthday





» Contact

Go to

Details | Notes (0)



Name: Dudu
Device description:
Source: Snapchat
Account: lastmemorry
Group:
Created: 2024-11-18 16:34:10(UTC+0)
Modified:
Last time contacted:
Times contacted:
Extraction: Cloud
Manually decoded: True
Source file:

Interaction Statuses

Friend

Details

Username dilaraashlan

9655f48d3e5f4dcbacca2391b792e9cd

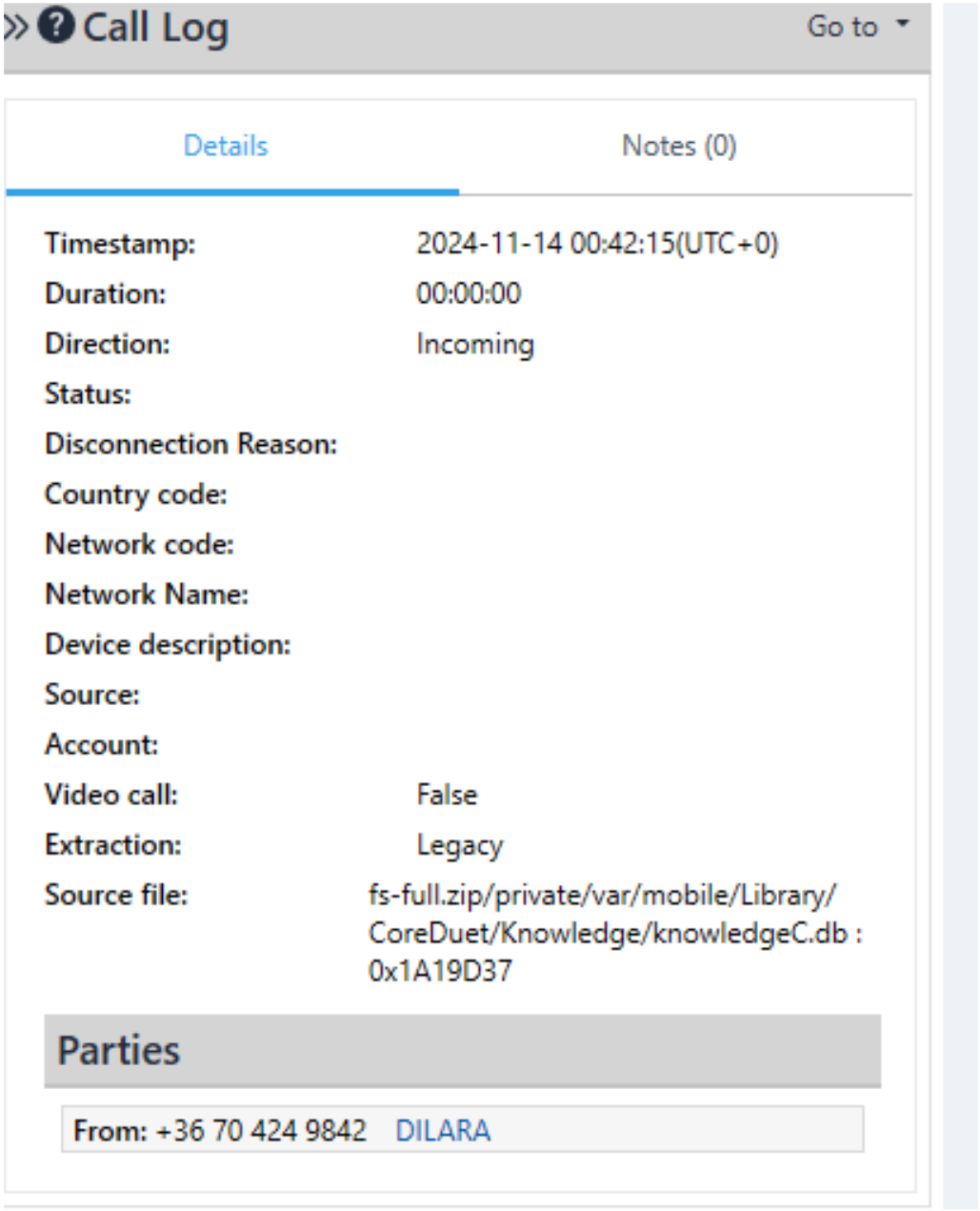

Dilara har kontakt med Omar på telefonnummer +36 70 424 9842.
Landsnummer + 36 är Ungern.

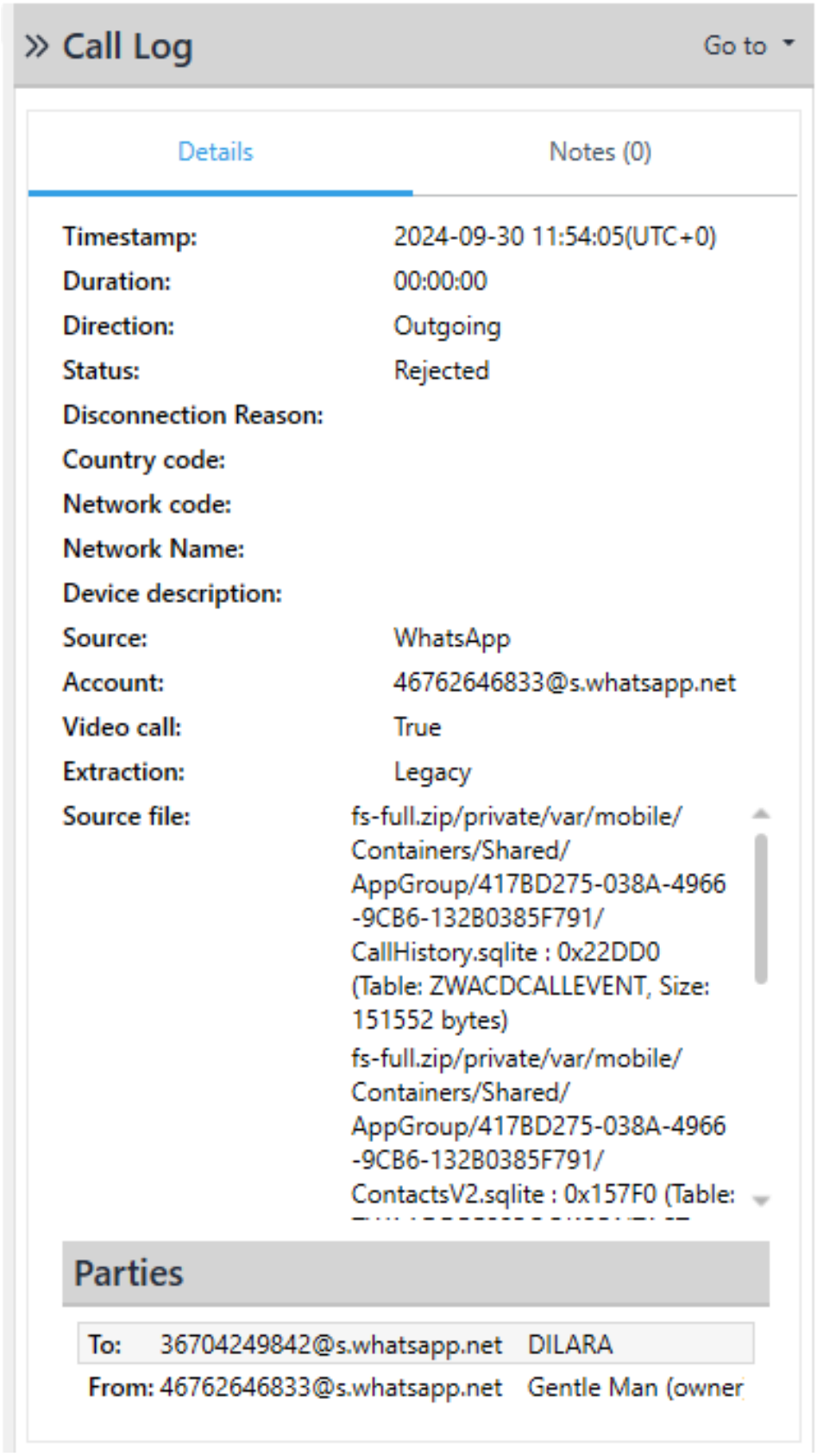

» Call Log

Go to

Details | Notes (0)

Timestamp:	2024-09-30 11:54:05(UTC+0)
Duration:	00:00:00
Direction:	Outgoing
Status:	Rejected
Disconnection Reason:	
Country code:	
Network code:	
Network Name:	
Device description:	
Source:	WhatsApp
Account:	46762646833@s.whatsapp.net
Video call:	True
Extraction:	Legacy
Source file:	fs-full.zip/private/var/mobile/Containers/Shared/AppGroup/417BD275-038A-4966-9CB6-132B0385F791/CallHistory.sqlite : 0x22DD0 (Table: ZWACDCALLEVENT, Size: 151552 bytes) fs-full.zip/private/var/mobile/Containers/Shared/AppGroup/417BD275-038A-4966-9CB6-132B0385F791/ContactsV2.sqlite : 0x157F0 (Table:

Parties

To:	36704249842@s.whatsapp.net	DILARA
From:	46762646833@s.whatsapp.net	Gentle Man (owner

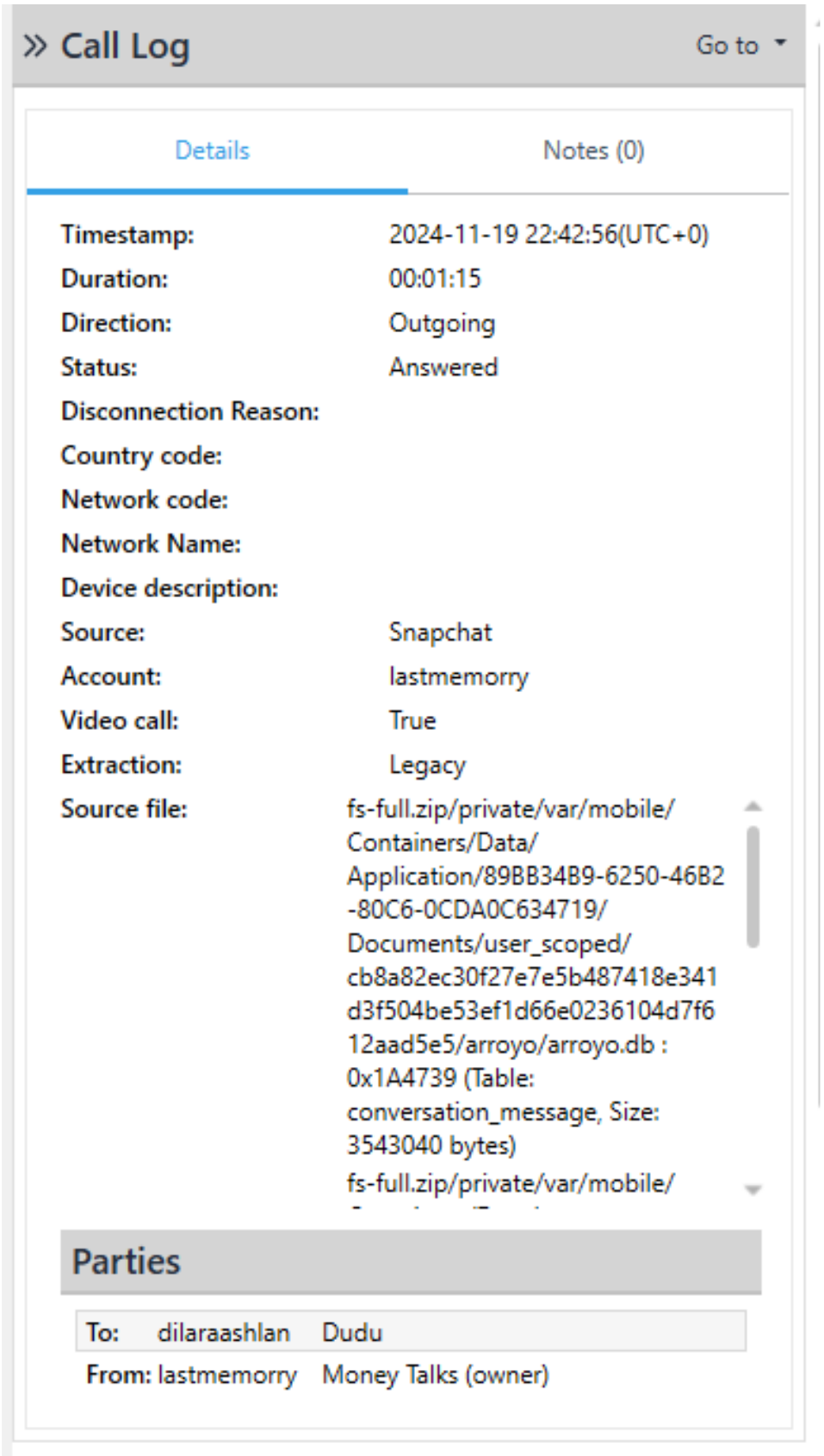
» Call Log
Go to
Details
Notes (0)
Timestamp: 2024-11-19 22:42:56(UTC+0)
Duration: 00:01:15
Direction: Outgoing
Status: Answered
Disconnection Reason:
Country code:
Network code:
Network Name:
Device description:
Source: Snapchat
Account: lastmemorry
Video call: True
Extraction: Legacy
Source file: fs-full.zip/private/var/mobile/ Containers/Data/ Application/89BB34B9-6250-46B2 -80C6-0CDA0C634719/ Documents/user_scoped/ cb8a82ec30f27e7e5b487418e341 d3f504be53ef1d66e0236104d7f6 12aad5e5/arroyo/arroyo.db : 0x1A4739 (Table: conversation_message, Size: 3543040 bytes)
fs-full.zip/private/var/mobile/
Parties
To: dilaraashlan Dudu
From: lastmemorry Money Talks (owner)

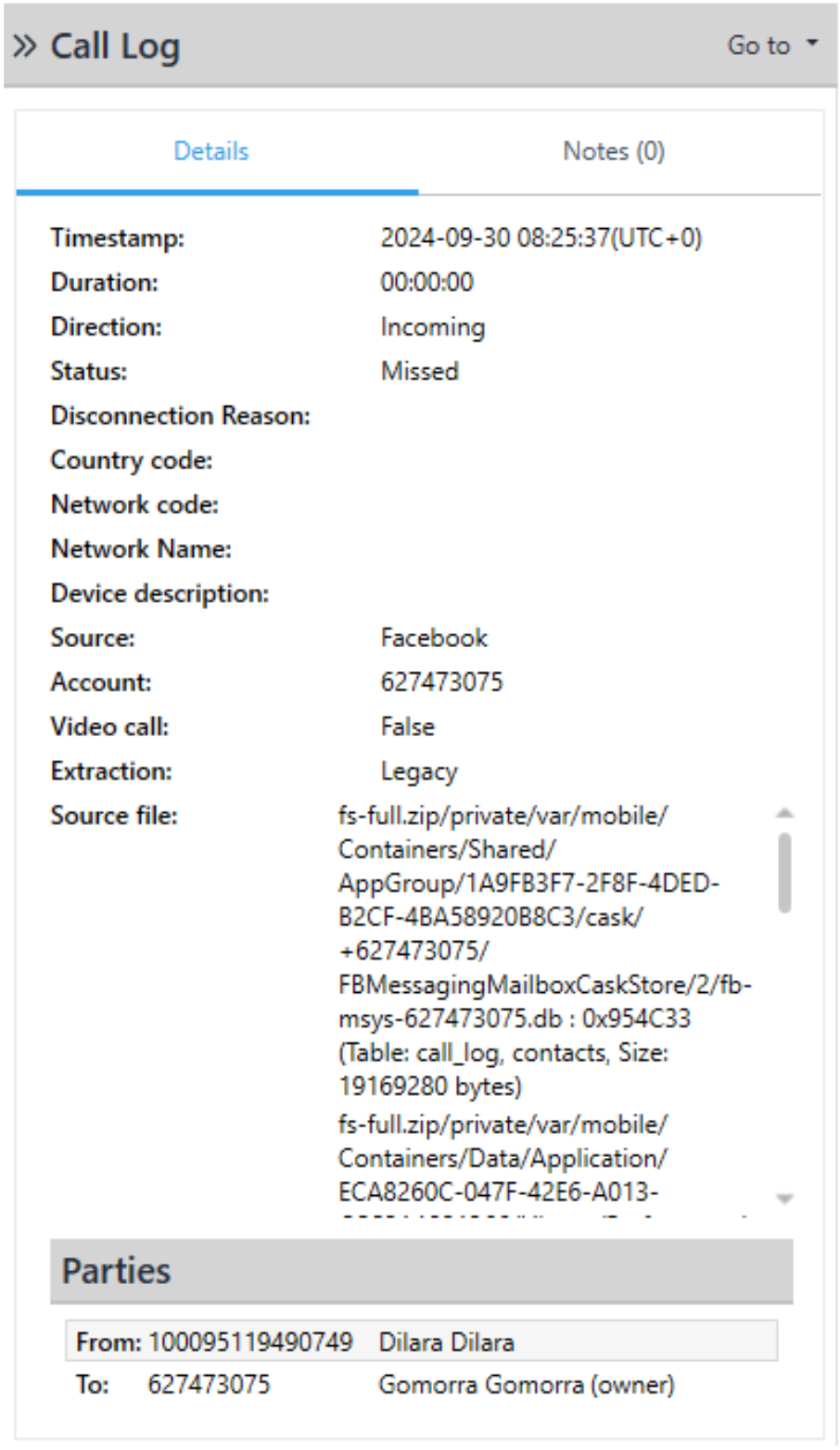

» Call Log

Go to

Details | Notes (0)

Timestamp:	2024-09-30 08:25:37(UTC+0)
Duration:	00:00:00
Direction:	Incoming
Status:	Missed
Disconnection Reason:	
Country code:	
Network code:	
Network Name:	
Device description:	
Source:	Facebook
Account:	627473075
Video call:	False
Extraction:	Legacy
Source file:	fs-full.zip/private/var/mobile/Containers/Shared/AppGroup/1A9FB3F7-2F8F-4DED-B2CF-4BA58920B8C3/cask/+627473075/FBMessagingMailboxCaskStore/2/fb-msys-627473075.db : 0x954C33 (Table: call_log, contacts, Size: 19169280 bytes) fs-full.zip/private/var/mobile/Containers/Data/Application/ECA8260C-047F-42E6-A013-

Parties

From:	100095119490749	Dilara Dilara
To:	627473075	Gomorra Gomorra (owner)

Polisen

Fotografi(er)

BG 15320-1

Signerat av

Signerat datum

Enhet
Region Syd, Grova brott 2 PO S Skåne

Diarienr
5000-K1327455-24

Originalhandlingens förvaringsplats

Datum
2025-02-10

Tid
13:44

Involverad personal
Petra Sjödin

Funktion
Uppgiftslämnare

Berättelse

Dilara Szentkiralyi har skickat tre stycken vykort adresserade till misstänkt Omar Chehade på häktet. Det är samma kvinna på bilderna på vykorten som på bilderna i Omars telefon samt kvinnan på Instagram.

Bifogat fotona på Dilara på vykorten.





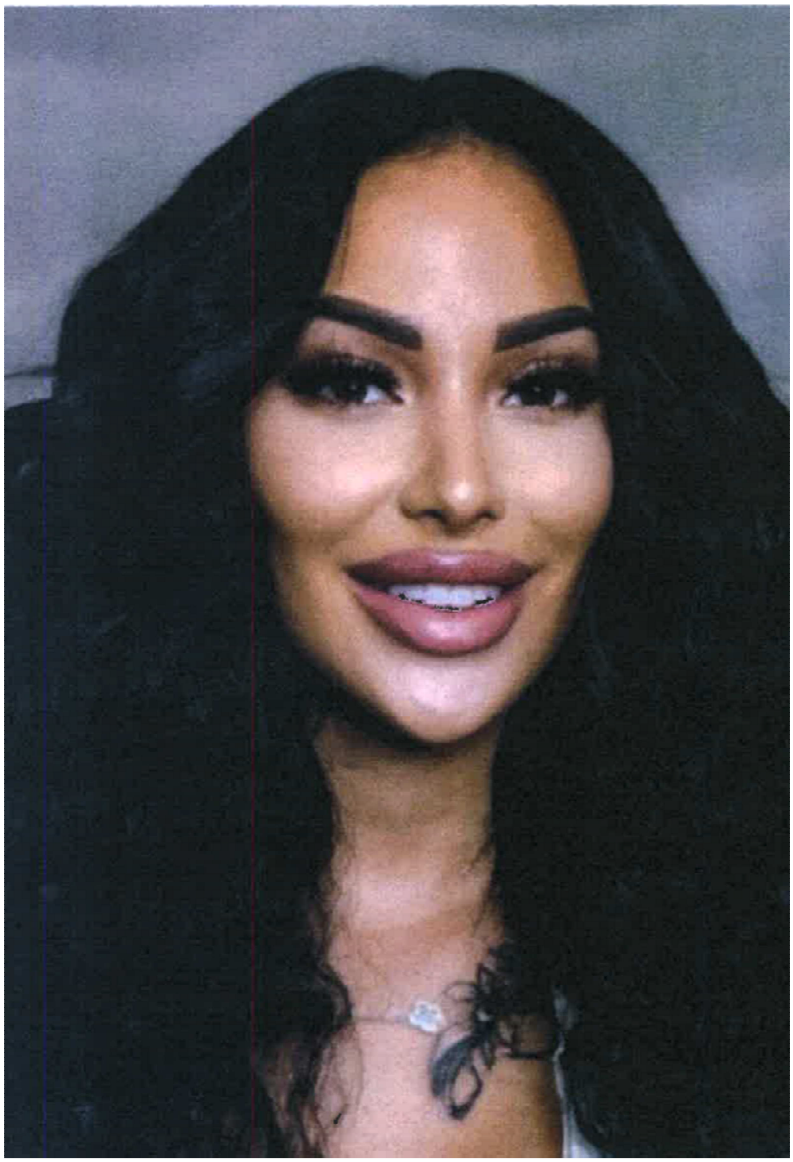






Spara och stäng
Avbryt

Polisen

BG 14944-24, p1

Signerat av

Signerat datum

Enhet	Diarienr
Region Syd, Grova brott 2 PO S Skåne	5000-K1327455-24

Originalhandlingens förvaringsplats	Datum	Tid
	2025-02-20	10:26

Involverad personal	Funktion
Petra Sjödin	Uppgiftslämnare

Berättelse

En Dilara Szentkiralyia har skickat tre stycken vykort adresserade till Omar på häktet. Det är samma kvinna på vykorten som på bilderna i Omars telefon och kvinnan på Instagram.

Dilara har på vykortet uppgett sin adress: 7712 Dunaszekcso ujvaros street 32 Hungary. Telefon +45 71 82 30 21, +36308541816.

Kriminalvården

FRAMSTÄLLAN
om prövning av brevförsändelser

000416

Datum
4

Diarienummer
AM-180584-24

Handläggare
Thomas Nilsson
Svar till
Häktet Kristianstad
Box 548

291 25 Kristianstad

Till åklagarkammaren
Malmö
Åklagare
OC

ÅKLAGARMYNDIGHETEN
Åklagarområde Syd-Öst
Områdesteamet Syd-Öst
2025 -02- 05
AM ..... Handl. 76

Avser

Namn	Personnummer
Chehade Omar (24/385)	930118-4538

Ovanstående person önskar brevväxla med nedanstående personer.
Framställningen översänds med hänvisning till 3 kap 6-8 §§ och 6 kap 1-3 §§ häkteslagen (2010:611) för beslut.
Den häktade har medgett att den åklagare, förundersökningsledare eller polis som ansvarar för brottsutredningen får granska in- och utgående försändelser.

Underskrift
Thomas Nilsson
Vakthavande befäl

Bifogade frimärken
Värde, kr och öre

BESLUT
Beslutsdatum

Försändelse nr.	Till	Från	Namn	Får avsändas Ja	Får avsändas Nej	Får mottas Ja	Får mottas Nej
1		X	Dilara Szentkiralyia				
2		X	????				
3		X	???				
4	X		Amir Mekky	X			
5	X		Ahmad Chehade	X			

Beslag 5/2 DA

Underskrift
DA

Namnförtydligande och tjänstetitel

Skickningsväg: Åklagarkammaren

Breven skickade genom åklagarkammarens försorg

Datum	Signatur

Organisatorisk enhet
KVM
Verksamhetsställe

Box-/Besöks-/Postadress
Boxadress
Besöksadress
Postadress

Telefon
077-228 08 00
Telefon direkt

Fax
Fax

I miss you really ,
This is a new chance from God. Don't be sad, I know this situation is difficult, but if you need anything, I'm here for you. If you or your family need anything, let me know. You maybe forgotten me, but no matter how you feel, I'm still here for you. I think about you Mutch I love you I don't have words really I just wish everything by good 🥹 I know we had a fight before, I felt bad, I tried to contact you several times, but no one wanted to help. But maybe you don't want to talk to me, I understand. But I have to write this to you, otherwise my soul is not at peace. . Love you





SC:8B

Omar Chehade
Östra Kaserngatan 1,
29132 Kristianstad

155097563EN2JI

POSTNORD

3



Hey Omar I hope you well .
Don't think I don't try contact
you but nobody whant give
me your lawyer and no help
me . my adress 7712
Dunaszekcso ujvaros street
32 Hungary

+45 71 82 30 21
+36308541816

Riktiga Vykort
Porto betalt Sverige
postnord
Kriminalvården
Häktet Kristianstad
Ank. 2025 -02- 03
2025-01-29
POSTNORD

SC: 8B

Omar Chehade
Östra Kaserngatan 1
29132 Kristianstad

155096927QK1AP

POSTNORD

2



Illustrator: Shutterstock/TT

Hey Omar I hope you good ! I can't write here long just I send me contact for you and I send you normal letters also . Don't think I don't try contact you but nobody help me trust me . +45 71 82 30 21 adress : 7712 Dunaszekcso Újváros street 32 Hungary
Dilara Szentkiralyi

Kriminalvården
Häktet Kristianstad
Ank. 2025 -02- 03
SVER
2025-02-29
POSTNORD
Riktiga Vykort
postnord

SC:88

Omar Chehade
Östra Kaserngatan 1, 291 32
29132 Kristianstad

155096927QK1AP

POSTNORD

(1)

Bilaga

Bilaga till Externt dokument 2025-02-20 10:26, diarienr 5000-K1327455-24

Beskrivning

Kriminalvården

FRAMSTÄLLAN
om prövning av brevförsändelser

000416

Datum
4

Diarienummer
AM-180584-24

Handläggare
Thomas Nilsson
Svar till
Häktet Kristianstad
Box 548

291 25 Kristianstad

Till åklagarkammaren
Malmö
Åklagare
OC

ÅKLAGARMYNDIGHETEN
Åklagarområde Syd-Öst
Områdesteamet Syd-Öst
2025 -02- 05
AM ..... Handl 76

Avser

Namn	Personnummer
Chehade Omar (24/385)	930118-4538

Ovanstående person önskar brevväxla med nedanstående personer.
Framställningen översänds med hänvisning till 3 kap 6-8 §§ och 6 kap 1-3 §§ häkteslagen (2010:611) för beslut.
Den häktade har medgett att den åklagare, förundersökningsledare eller polis som ansvarar för brottsutredningen får granska in- och utgående försändelser.

Underskrift
Thomas Nilsson
Vakthavande befäl

Bifogade frimärken
Värde, kr och öre

BESLUT
Beslutsdatum

Försändelse nr.	Till	Från	Namn	Får avsändas Ja	Får avsändas Nej	Får mottas Ja	Får mottas Nej
1		X	Dilara Szentkiralyia				
2		X	????				
3		X	???				
4	X		Amir Mekky	X			
5	X		Ahmad Chehade	X			

Beslag 5/2 DA

Underskrift
DA

Namnförtydligande och tjänstetitel

Skickningsväg: Åklagarkammaren

Breven skickade genom åklagarkammarens försorg

Datum	Signatur

KV02561 Ver.02 2016-02

Organisatorisk enhet	Box-/Besöks-/Postadress	Telefon	Fax
KVM Verksamhetsställe	Boxadress Besöksadress Postadress	077-228 08 00 Telefon direkt	Fax

I miss you really ,
This is a new chance from God. Don't be sad, I know this situation is difficult, but if you need anything, I'm here for you. If you or your family need anything, let me know. You maybe forgotten me, but no matter how you feel, I'm still here for you. I think about you Mutch I love you I don't have words really I just wish everything by good 🥹 I know we had a fight before, I felt bad, I tried to contact you several times, but no one wanted to help. But maybe you don't want to talk to me, I understand. But I have to write this to you, otherwise my soul is not at peace.. Love you





SC:8B

Omar Chehade
Östra Kaserngatan 1,
29132 Kristianstad

155097563EN2JI

POSTNORD

3



Hey Omar I hope you well .
Don't think I don't try contact
you but nobody whant give
me your lawyer and no help
me . my adress 7712
Dunaszekcso ujvaros street
32 Hungary

+45 71 82 30 21
+36308541816

Riktiga Vykort
Porto betalt Sverige
postnord

Kriminalvården
Häktet Kristianstad
Ank. 2025 -02- 03
SVERIGE
2025-01-29
POSTNORD

SC:8B

Omar Chehade
Östra Kaserngatan 1
29132 Kristianstad

155096927QK1AP

POSTNORD

(2)



Illustrator: Shutterstock/TT

Hey Omar I hope you good ! I can't write here long just I send me contact for you and I send you normal letters also . Don't think I don't try contact you but nobody help me trust me . +45 71 82 30 21 adress : 7712 Dunaszekcso Újváros street 32 Hungary
Dilara Szentkiralyi

155096927QK1AP

POSTNORD

Kriminalvården
Häktet Kristianstad
Ank. 2025 -02- 03
2025-02-29
POSTNORD

Riktiga Vykort
postnord

SC:88

Omar Chehade
Östra Kaserngatan 1, 291 32
29132 Kristianstad

1

Polisen

PM

Samtal från Dilara Szentkiralyi.

Signerad av

Signerad datum

Enhet	Diarienr
Region Syd, Grova brott 2 PO S Skåne	5000-K1327455-24

Uppgiftslämnare	Datum	Tid
Sjödin, Petra	2025-02-25	15:56

Beslag verkställt	Material för analys
Nej	Nej

Mottaget	Mottaget datum	Tid

Sätt på vilket uppgift lämnats

Upprättad av
Petra Sjödin

Uppgiften avser

Uppgift

Undertecknad har varit i kontakt med PKC samt NTV gällande samtal som Dilara skall ha ringt till polisen.

Samtalen har inte styrts fram till PKC utan i båda tillfällena så har samtalen hamnat hos NTV och hanterats av deras operatörer.

Telefonnumret som samtalen kommit från är samma som nedan (+36308541816).

Det inkom samtal från det aktuella numret den 21/11 kl. 09.40 varpå operatören på NTV kopplat inringaren till RLC i Malmö.

Samma nummer har ringt 24-11-23 klockan 12:21 samt klockan 13:03 , vid dessa tillfällena har man inte kopplat samtalen vidare.

Samtliga samtal från det numret står att de inkommer från utlandet och är på engelska. Personen har inte identifierat sig med personnummer.

Det dokumenteras det inte vad som sägs i samtalen.

Agentanknytning	99646
AgentName	u0072406
A-nummer IV	36308541816
B-nummer	+46106822673
B-nummer IV	46106822673
Distribution	push
Från IV	11414 Nationell
Ingång	11414 Nationell
Initial kontaktidentitet	1471537648
Initial kontakttyp	ivr
Initial ärendetyp	Engelska
Kontakttyp	ivr
Kundens nummer/e-post	+36308541816
Kundens nummer/e-post IV	36308541816
Kösatt antal gånger	0
Media	call
Prio	5
Region	Utland
Region IV	Utland
Riktning	incoming
Senaste styrningsdestination	NTV Förmedling
Slaget nummer	46771141400
Slutdatum IV	20241123 13:06:06
Startdatum IV	20241123 13:03:03
Telefonnr att ringa	+36308541816
Tidpunkt styrningsbegäran	2024-11-23 13:03:17
Urspr. org. område	pkc
Ärende	Engelska
Ärende IV	745

Agentanknytning	99801
AgentName	u0099522
A-nummer IV	36308541816
B-nummer	+46106822673
B-nummer IV	46106822673
Distribution	push
Från IV	11414 Nationell
Ingång	11414 Nationell
Initial kontaktidentitet	1471537094
Initial kontakttyp	ivr
Initial ärendetyp	Engelska
Kontakttyp	ivr
Kundens nummer/e-post	+36308541816
Kundens nummer/e-post IV	36308541816
Kösatt antal gånger	0
Media	call
Prio	5
Region	Utland
Region IV	Utland
Riktning	incoming
Senaste styrningsdestination	NTV Förmedling
Slaget nummer	46771141400
Slutdatum IV	20241123 12:23:14
Startdatum IV	20241123 12:21:23
Telefonnr att ringa	+36308541816
Tidpunkt styrningsbegäran	2024-11-23 12:21:46
Urspr. org. område	pkc
Ärende	Engelska
Ärende IV	745

Agentanknytning	+46105691001
AgentName	+46105691001
A-nummer IV	36308541816
appcat	unknown-dtmf5-unknown
B-nummer	+46106822673
B-nummer IV	46106822673
Distribution	extension
Från IV	11414 Nationell
Förfrågad part	+46105691001
Förfrågande part	u0057929
Förvald agent	+46105691001
Ingång	11414 Nationell
Initial kontaktidentitet	1471495466
Initial kontakttyp	ivr
Initial ärendetyp	Engelska
Kontakttyp	ivr
Kundens nummer/e-post	+36308541816
Kundens nummer/e-post IV	36308541816
Kösatt antal gånger	1
Media	call
Prio	5
Region	Utland
Region IV	Utland
Riktning	incoming
Senaste styrningsdestination	Anknytningskö
Slaget nummer	46771141400
Slutdatum IV	20241121 09:43:12
Startdatum IV	20241121 09:40:59
Telefonnr att ringa	+36308541816
Tidpunkt styrningsbegäran	2024-11-21 09:41:24
Urspr. org. område	pkc
Ursprungligt ärende 11414	Engelska
Ärende	Engelska
Ärende IV	745

Polisen

PM

ID-fastställelse på Dilara Szentikirályi

Signerad av

Signerad datum

Enhet	Diarienr
Region Syd, Grova brott 2 PO S Skåne	5000-K1327455-24

Uppgiftslämnare	Datum	Tid
Sjödin, Petra	2025-03-04	13:53

Beslag verkställt	Material för analys
Nej	Nej

Mottaget	Mottaget datum	Tid

Sätt på vilket uppgift lämnats

Upprättad av
Petra Sjödin

Involverade personer	Personnummer/Orgnr	Roll
Szentkiarlyi, Dilara		Berörd person

Uppgiften avser

Uppgift
Svar från Ungern gällande ID-fastställelse på Dilara Szentkirályi. Sirenes ref.nr SIE-2025-002425.

Nyomtatás dátuma: 2025.03.03.

OKMÁNYADATOK

Okmányazonosító: **BS6318220**
Okmánytípus: **Magánútlevél**
Érvényessége: **AZ OKMÁNY ÉRVÉNYES**
Technikai azonosító: **210927BAR0205003**

Arckép

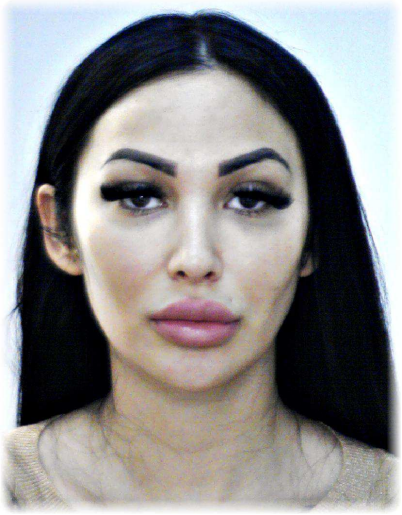

Aláírás

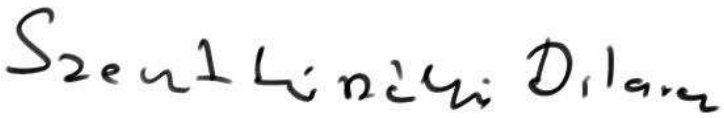

Személyi azonosító: **29507021668**
Név: **SZENTKIRÁLYI DILARA**
Születési név:
Előző viselt családi neve:
Születési hely: **MOHÁCS**
Születési idő: **1995.07.02.**
Neme: **NŐ**
Anyja születési neve: **BALOG ILONA**
Állampolgársága: **MAGYARORSZÁG ÁLLAMPOLGÁRA**

Okmányon szereplő név: **SZENTKIRÁLYI**
DILARA
Kiállító hatóság: **BELÜGYMINISZTÉRIUM**
Kiállítás/igénylés oka:
Kiállítás/érvényesítés ideje: **2021.09.27.**
Érv. dátum: **2027.07.02.**

Intézkedés:
Intézkedés ideje:
Előző okmány száma: **BS5642127**
Személyazonosítás alapjául szolg. okmány: **BS5642127 Útlevél**

Gyártási státusz: **Útlevél - kész, ügyfél átvette (átadás okmányirodában/külképviseleten/tértivevénnyel)**
Postázás ideje: **2021.09.28.**
Postacím: **MOHÁCSI JÁRÁSI HIVATAL**
SZENTKIRÁLYI DILARA
7700 MOHÁCS, SZÉCHENYI TÉR 3.

Nyomtatás dátuma: 2025.03.03.

Nyomtatás dátuma: 2025.03.03.

OKMÁNYADATOK

Okmányazonosító: **521662KE**
Okmánytípus: **Személyazonosító igazolvány (állandó)**
Érvényessége: **AZ OKMÁNY ÉRVÉNYES**
Technikai azonosító: **210927BAR0200005**

Arckép

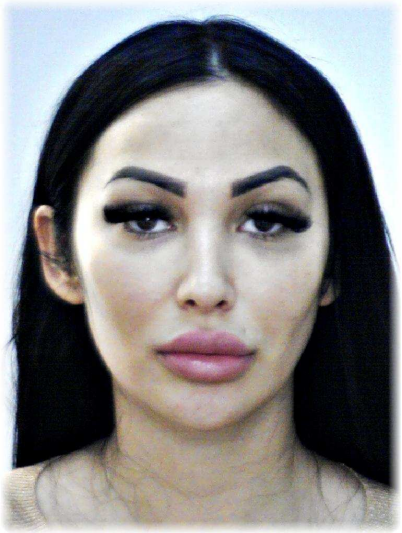

Aláírás



Személyi azonosító: **29507021668**
Név: **SZENTKIRÁLYI DILARA**
Születési név:
Előző viselt családi neve:
Születési hely: **MOHÁCS**
Születési idő: **1995.07.02.**
Neme: **NŐ**
Anyja születési neve: **BALOG ILONA**
Állampolgársága: **MAGYARORSZÁG ÁLLAMPOLGÁRA**

Okmányon szereplő név: **SZENTKIRÁLYI DILARA**

Kiállító hatóság: **BELÜGYMINISZTÉRIUM**
Kiállítás/igénylés oka:
Kiállítás/érvényesítés ideje: **2021.09.27.**
Érv. dátum: **2028.07.02.**

Intézkedés:
Intézkedés ideje:
Előző okmány száma: **566305DE**
Személyazonosítás alapjául szolg. okmány:

Gyártási státusz: **SZIG - kész, postázva**
Postázás ideje: **2021.09.28.**
Postacím: **SZENTKIRÁLYI DILARA**
7712 DUNASZEKCSŐ, ÚJVÁROSI UTCA 32.

Nyomtatás dátuma: 2025.03.03.

SIENA Information Exchange message

Answer 2525902-1-2 **Received 03/03/2025 12:55 (CET)**

From	Hungary Liaison Bureau
Sender	86765
Send date	03/03/2025 12:55 (CET)
To	Sweden
CC	
Crime area	Weapons and explosives
Other crime area (out-of-mandate)	

Confidentiality	Europol Unclassified - BPL
Handling code	H0
Realiability	A1
DSC	

Priority	None
Deadline	

Message nat. ID	
Case nat. name	ID-confirmation of possible hungarian citizen
Case nat. ID	SYD/ SIE-2025-002425
Subject	ID-confirmation of possible hungarian citizen

Personal communication

Kind Regards,
Hungary Liaison Bureau

Structured crime related content

Person	Family name	First names	Gender	Date of birth	Nationality
Remarks					

Crime related content

Dear Colleagues,

We hereby inform you,
Concerning SZENTKIRÁLYI, Dilara, DOB: 02/07/1995, POB: MOHÁCS, mother's maiden name: BALOG Ilona, address: 7712 Dunaszekcső, Újvárosi utca 24/2.. Former name: Stipánovits Ramóna Laura.:

This person has the following conviction(s):
- Committed crime: slander, that she committed in 2019. She was sentenced to 2 years of suspension.

She was a person of interest in a vandalism case in 2020.

The following phone numbers could be seen registered to Stipánovits Ramóna in the police database:
- +36305574985
- +36205463237
- +36307548193

Szentkirályi Dilara does not have phone numbers registered in our police database. No e-mail addresses were found.

Best regards

SZENTKIRÁLYI Dilara ID.pdf
SZENTKIRÁLYI Dilara passport.pdf

Status Properties

Note	
Assigned unit	Sweden National Unit
Assigned user	

Status	Received
Size [kb]	352
Modified	03/03/2025 12:55 (CET)
Version	
Render date	2025-03-03 12:56:04

Handling code

H0 - This information may only be used for the purpose of preventing and combating crimes in line with the ER and any other applicable law

[Handling-Code-Name]

Polisen

Förhör

Signerat av

Signerat datum

Enhet	Diarienr
Region Syd, Utredningsjour 4 PO S Skåne	5000-K1327455-24

Hörd person			Personnummer
Trulsson, Jimmy			
Den hörde är	**ID Styrkt**	**Sätt**	**Ställning till misstänkt - målsägande - vittne**
Målsägande	Ja	Dataslagning	
Tolk			**Språk**

Ytterligare information om anledning till förhör — Underrättad om misstanke

Jimmy är informerad att förhör genomförs med honom i egenskap som målsägande gällande allmänfarlig ödeläggelse Norra Svängen 2 Velllinge.

Underrättad om 12 § FUK

Underrättad om rätt till försvarare	Godtar försvarare/biträde som rätten förordnar	Försvarare/biträde närvarande

Försvarare/biträde önskas

Förhörsledare	Förhörsdatum	Förhör påbörjat	Förhör avslutat
Sofie Olsson	2024-10-25	01:53	02:05
Förhörsplats	**Typ av förhör**	**Förhörssätt**	
Allén 1, Vellinge	RB 23:3	Ljudbandsförhör	
Förhörsvittne	**Utskrivet av**	Konceptförhör	
	SO		

Berättelse

Förhöret finns i sin helhet som inspelat material i FILIP.

Berätta vad som hänt idag.
Blev uppringda ca 00:50 av larmbolaget. Sa att det var ett assistanslarm på vår adress frågade om de kunde skicka polis direkt. Det kunde dem inte göra då ringde jag er.

Har ni något hot mot er?
Nä inte vad vi vet. Har väldigt svårt att se någon anledningen till det.

Detta har ju hänt er vid två tillfällen tidigare. Har någon kontaktat er efter andra händelsen?
Nä.

Var ni hemma vid tillfället inatt när det sprängde?
Nä.

När var ni hemma senast idag?
Vi åkte hemifrån vid 22:00 tiden tror jag. 21:56 närmare bestämt.

Har ni sett eller observerat något konstigt senaste tiden?
Nä ingenting.

Som jag förstår det har ni nu övervakningskamera och att du har ett minneskort till denna med bättre kvalitet och upplösning?
Ja stämmer. Vet inte om det är bättre kvalitet eller upplösning.

Hur länge sparas denna?
Det lopas över.

Denna biten har du lagrat eller kommer lagra?
Ni kan få den biten.

Hur mår ni i allt detta?
Inte så bra. Ännu sämre nu. Trodde vi skulle kunna flytta hem nu och att fokus skulle vänts bort från oss men nu börjar man undra ännu mer varför. Vi börjar jobba idag både jag och min fru för att komma tillbaka till normalt liv. Tror inte vi jobbar imorgon.

Hade det kunnat finnas någon möjlighet att ni varit hemma när detta hände inatt?
Nä. Det fick vi inte av brottsoffer och personsäkerhetsjouren. Haft kontakt med någon Lina där.

Något mer som du tänker är viktigt för oss att veta?
Nä tyvärr vet inte vad det skulle vara.

Uppläst av Pa S. Olsson och godkänt av Jimmy.

Polisen

Förhör

Sammanfattning av förhör

Signerat av

Signerat datum

Enhet	Diarienr
Region Syd, Utredningsjour 4 PO S Skåne	5000-K1327455-24

Hörd person	Personnummer
Trulsson, Karin	

Den hörde är	ID Styrkt	Ställning till misstänkt - målsägande - vittne
Målsägande	Nej	

Tolk

Språk

Ytterligare information om anledning till förhör

Underrättad om misstanke

Hörd gällande allmänfarlig ödeläggelse på Norra Svängen 2 i Vellinge.

Underrättad om 12 § FUK

Underrättad om rätt till försvarare

Godtar försvarare/biträde som rätten förordnar

Försvarare/biträde närvarande

Försvarare/biträde önskas

Förhörsledare	Förhörsdatum	Förhör påbörjat	Förhör avslutat
Carita Gervard	2024-10-25	05:31	06:18

Förhörsplats	Typ av förhör	Förhörssätt
Polishuset Trelleborg	RB 23:6	Ljudbandsförhör

Förhörsvittne

Utskrivet av

Involverad personal	Funktion
Markus Olofsson	Biträdande förhörsledare

Berättelse

Då säger jag till inspelningen att det är ett ärende för K1327455-24. Det är förhör med Karin Trulsson, målsägande i ärendet och vi är på Polishuset Telleborg. Carita Gervard heter jag som förhörsledare och biträdande förhörsledare i Markus i Olofsson. dag är det den 25 oktober och klockan är 05.31. Du hörs som målsägande angående brottet allmänfarlig ödeläggelse.

Jag tänker Karin, kan du berätta, för det har hänt saker tidigare. Kan du berätta från början, vad är det som har hänt här? Ta tid på dig och ta det i din takt.

Natten till förra torsdagen vaknade Karin vid 03.00-tiden av en stor smäll.
Då vaknade Jimmy och frågade Karin, hörde du det? Ingen hade hört något
Deras gemensamma dotter Emma vaknade också. De gick upp och tittade, men de såg inte något eller så, sen fick de och lade sig igen och efter stund så somnade dem alla.
Karin skulle köra till jobbet klockan 06.00 På morgonen på torsdagen, då ser hon en jättelång kabel vid deras rabatt som ligger över vägen. Hon är osäker på om hon vågar köra över den, men gör det ändå. Sen pratade Karin med Jimmy under dagen och då hade han varit ute och kollat i rabatten, då var det precis som att någon hade kört ner i rabatten, för buskarna var nere. En bit av muren hade trillat av också. Han såg något annat svart, sa han. Då trodde de att det var en lastbil som hade backat till och tappat grejer på deras tomt.
Sladden hade grannen Lisbeth på Norra svängen 1 plockat ihop och lagt den vid deras buske.

På eftermiddagen ringer en av de andra grannarna på och säger att det är en bomb, och att Karin och Jimmy måste ringa till polisen och då ringde Jimmy till polisen.
Polisen kom och pratade med Karin och Jimmy under torsdagen. Under natten till lördagen, kvart över ett, vaknade Karin av att Emma var vaken. Emma sa att det hörs konstigt ljud, att det smattrar precis utanför bostaden. De har en kanin som ibland låter, så då sa Jimmy att det bara är Fluff som låter.
Emma sa att det inte var så. Hon gick upp och tittade. Då såg hon att utanför dörren det lyste upp, liksom, det brinner utanför. Detta ser Emma genom de glasparti som finns sidan om dörren

Både Karin och Jimmy sa brinner det? Så sprang de ut och tittade och Jimmy hade vatten med sig och försökte släcka men då ska det ha blivit det ännu värre. Sen ringer Karin 112 och Jimmy tar brandsläckaren och försöker släcka det och fick släckt det.
Karin och Jimmy såg att det är dunkar och så på gräsmattan precis utanför dörren och ett av fönsterna också som blev helt sönderbrända och även dörren också. Karin pratade inte alls med någon polis, då hon bara var inne med sonen så Jimmy pratade med polisen.

Familjen har inte bott hemma på nätterna. De har varit hemma på dagarna men inte bott hemma på nätterna då de har bott på hotell. Under måndag, tisdag och onsdag har de inte jobbat utan då varit vi hemma.
Dottern har varit hemma hela tiden då hon är jätteförkyld också såklart skärad men sonen har varit i skolan från tisdag för han ville gå i skolan och hålla på med sina aktiviteter som han alltid gör, för att få en normal vardag och för att få må lite bättre.

Under natten så ringde larmcentralen till Jimmie och sa att larmet hade gått, eller assistanslarmet vilket de inte fattade först och då ringde Jimmie polisen som ville att de skulle kolla.
När han hade gjort det så tittade han, eftersom de hade installerat kameror och så, på filmen och ser de att det är någon som är där, som kommer i en taxi. Sen så hoppar en kille ut och så placerar något i rabatten och så säger det puff.
Sen ser de att en av grannarna går ut efter en stund och tittar.
Deras larmknapp som satt på väggen hade trillat ner så det var därför larmet hade gått igång så det var därför de ringde till Jimmie också.

Karin säger sig bo på Norra Svängen 2 i Vellinge, vilket hon har gjort sedan augusti 2012 och hon äger den fastigheten tillsmans med maken Jimmy. De tidigare ägarna var ett gammalt par vid namn Bengt och Ann-Charlotte och denna fastigheten är det enda som Jimmy och Karin äger.
De som bor på adressen är förutom Karin så är det maken Jimmy och deras gemensamma barn Lukas och Emma. Relationen mellan Karin och Jimmy är bra enligt Karin, inget som sticker ut. De är en vanlig familj. Karin säger dig veta allt vad Jimmy gör och vice versa.
De har inga ovänner vad de kan komma på.
Karin jobbar som sjuksköterska i Trelleborg på sjukhusets, Ortopedmottagning och har gjort detta under 16 års tid och jobbar måndag – fredag mellan 07.00 -16.00. Karin kör en Opel Astra när hon ska ta sig till jobbet.
Jimmy ska jobba som It-tekniker och tar sig till jobbet med en Volvo, bilarna kan man se från gatan då de står på uppfarten utanför huset. Jimmy jobbar i Malmö som konsult men jobbar vissa dagar hemma och andra dagar både från Lund och i Malmö.

Karin känner inte till några konflikter som Jimmy kan ha på jobbet eller någon annanstans för den delen heller. På frågan om Jimmy har någon relation eller liknade med någon annan, så är Karin ganska övertygad om att det inte finns någon annan relation eller liknande med någon annan och det samma gäller för Karin. Det finns ingen historik kring otrohet eller likande i

deras relation.

Gällande deras ekonomi så är den god enligt Karin. Karin tjänar mindre än Jimmy men att det inte finns något att anmärka på gällande deras ekonomi. De har huslånet, CSN och så, men inget annat som sticker ut. På frågan om de kan se varandras konto och eventuella transaktioner, så svarar Karin att hon inte gör det. På frågan om Jimmy har lånat ut pengar eller själv lånat pengar, så säger Karin att det hon inte tror det. Jimmy använder inte så mycket pengar och spelar inte för den delen heller.

Gällande släktingar i deras närhet så har Jimmy sina föräldrar i livet och Jimmy är ensambarn.
Karin och Jimmy har en bra relation med Jimmys föräldrar då de har stöttat dem genom livet och gör så fortfarande. Några eventuella konflikter finns inte på deras sida gällande någon annan eller så.
Jimmy ska ha några kusiner men dessa ska Jimmy inte ha någon kontakt med. Någon kusin bor i Vellinge, någon kusin bor i Trelleborg och någon uppe i Dalarna, inget som sticker ut enligt Karin.
Ingen av dessa ska vara kriminella vad Karin vet. På frågan om Jimmy har någon släkting i Malmö, så ska Jimmy ha haft några men att de ska ha gått bort. Karin kommer på att Jimmy har en farbror vid namn Bengt Trulsson i Malmö som bor runt Jägersro.
Vid frågan om hon känner någon Jonas Trulsson så känner hon igen namnet och tror att denne kan vara syskon till Annelie och Katarina Trulsson som bor i Vellinge.
Katarina och Annelie har Karin träffat nere på ICA någon gång.
På frågan om Karin känner till adressen Sargantgatan 39 i Malmö, vilket hon inte gör.

Gällande Karins släkt så har hon en mamma, pappa och en syster som bor i Sjöbo som hon har en bra relation med. Mamma och pappa är skilda sedan länge. Systern jobbar på en skola som städerska och har en dotter som är 13 år, och systern är ensamstående med dottern.
Gällande Karins och Jimmys vänskapskrets, så säger Karin att den inte är så stor.
De har en vän vid namn, Sofia som de träffar ibland och hon bor i Sjöbo och Annika och Marina som Karin har gått i högstadiet med. Ibland kan de träffas med deras respektive.
Karin säger att hon inte tror att det är något konstigt med dem utifrån det som hänt.
De har en bra relation. På frågan om de umgås med någon i deras område där de bor, så svara Karin att hon inte gör det. I början av förhöret så sa Karin att en granne hade bett henne att ringa polisen, vilket var Christian som bor på Allén 4 i närheten av där Karin bor. Hon säger att denna familjen har haft lite poliser och så hos sig tidigare. Nu bor Christian tillsmans med en tjej som har två barn och Kristian har också två barn sedan tidigare, barnen ska vara i samma ålder som Karins barn runt 13–14 år gamla.

Familjen har gemensamt försökt att komma på om de har gjort något olämpligt mot någon som kan vilja dem något illa men kan inte komma på vad det skulle vara i så fall. Karin kan inte komma på något mer än att det kan ha varit lite drama i kring Emmas klass, men ingen som hon tycke sticker ut. Vad det gäller sonen Lukas så kan man inte komma på att det ska ha hänt något som sticker ut där heller. Lukas brukar spela TV-spel, och där kan det bli lite högljutt men det ska gå på båda hållen. Vad det gäller eventuella missbruk eller liknade, så säger Karin att det inte finns något missbruk i familjen. Några hot eller liknade har inte kommit familjen tillhanda på något sätt.

Under dagen, alltså efter jobbet så har Karin åkt hem och tror att hon var hemma runt 16:00 och dagen har varit som vilken annan dag som helst med vardagsbestyr.
På kvällen den 24 oktober så lämnade familjen bostaden tillsammans vid 22.00-tiden för att ta sig till hotellet som de bor på under nätterna i ju med de händelser som har skett mot adressen.

Jimmy och Karin tar varsin bil därifrån, då Karin skulle ha jobbar under dagen idag. Karin påtalar att grannarna på Allén 2 är inte heller hemma på nätterna, vad detta kan bero på vet inte Karin men att hon har lagt märke till det. Karin berättar om att sonen har varit med om en rättegång och vittnat och misstänker att det kanske är det huset som de har för avsikt att skada och inte deras hus.

Karin säger att hon mår dåligt över det som har inträffat och att barnen har sagt att de inte vill bo kvar i det huset längre. Barnen är jätterädda och vågar inte vara i huset. Lukas har varit klängigare än vanligt och är änglsig.

Detta är sammanfattning av förhöret och inte uppläst och godkänt

Polisen

Förhör

Sammfattning av förhör

Signerat av

Signerat datum

Enhet
Region Syd, Utredningsjour 4 PO S Skåne

Diarienr
5000-K1327455-24

Hörd person
Trulsson, Jimmy

Personnummer

Den hörde är
Målsägande

ID Styrkt
Nej

Ställning till misstänkt - målsägande - vittne

Tolk

Språk

Ytterligare information om anledning till förhör
Hörd angående allmänfarlig ödeläggelse på adress Norra Svängen 2 Vellinge.

Underrättad om misstanke

Underrättad om 12 § FUK

Underrättad om rätt till försvarare

Godtar försvarare/biträde som rätten förordnar

Försvarare/biträde närvarande

Försvarare/biträde önskas

Förhörsledare	Förhörsdatum	Förhör påbörjat	Förhör avslutat
Carita Gervard	2024-10-25	06:31	07:38

Förhörsplats	Typ av förhör	Förhörssätt
Polishuset Trelleborg	RB 23:6	Ljudbandsförhör

Förhörsvittne

Utskrivet av

Berättelse

Då säger jag till inspelningen att det är ett ärende för K1327455-24. Det är förhör med Jimmy Trulsson, målsägande i ärendet och vi är på Polishuset Telleborg. Förhörsledare är Carita Gervard och idag är det den 25 oktober och klockan är 06.31. Jimmy hörs som målsägande angående brottet allmänfarlig ödeläggelse.
Information gällande målsägandebiträde har informerats och att de önskar det.

Jimmy berättar att under torsdagen mellan onsdag torsdag där hans fru Karin frågade Jimmy om han hörde smällen, vilket han inte hade gjort. Sonen hade inte heller vaknat men frun och dottern hade vaknat. De tittade ut men kunde inte se något. Det var lite småblåsigt just denna kvällen och att de misstänkte att det kunde vara något annat. Det var ingen annan som reagerade på det heller.
På morgonen så såg de att det låg en kabel på sidan av tomten, men att det kanske inte var så konstigt då de har en plantskola vid sidan om och att det kan vara något som tillhör dem då det har lite udda leveranser. Jimmy trodde att det var någon av dessa lastbilschaufförer som ska ha backat in i deras mur och tappat något. Sladden ska ha legat vid tomtgränsen. När Jimmys fru kom hem så sa hon att när hon skulle köra till jobbet så hade hon sett att sladden hade legat över vägen men att grannen var den som hade lyft över den till deras trädgård.

Grannen som bor rätt över kom in och knackade på och sa att det var en bomb som smällde i morse, och frågade om vi hade ringt polisen. Det där med sladd och batteri är vanligt med bomber hade grannen sagt. Det är därför som Jimmy ringde och larmade polisen vid 16.00-tiden.
Polisen vill att Jimmy skulle gå kolla i trädgården och då kunde Jimmy se en krater på 2 X 1

meter, vilket han tog foto på och skickade till polisen.
Polisen kom 10 minuter senare hem tll bostaden. Eftersom det var på utsidan av Jimmys häck, så tänkte han att det inte var menat till dem, grannen snett emot dem som också har nummer två på deras hus. Sonen till det huset ska ha varit med om en händelse under sommaren där sonen ska ha blivit misshandlat och de ska ha försökt att kidnappa honom. Detta ska ha skett runt sommaren.
Grannen som ringde på och sa att det var en bomb, trodde också att det var kopplat till honom och hans familj och att det var hans rättegång skulle ha med saken att göra.

Den grannen som sa att det var en bomb bor på Allén 4 och heter Christian. Jimmys barn har spelat fotboll med Christians barn tidigare när de var små. Christian berättar för Jimmy att han har pratat med de som bor på Allén 2 och alla var ganska säkra på om att sprängningarna kanske var riktat mot dem, pga av den rättegång som varit. Vellinge är en lite by och det finns skvaller och annat. Jimmy har inte pratat särskilt mycket med familjen och den son som ska ha blivit utsatt för dessa brott pga rättegången och att det var ett sätt att skrämmas.

Ett dygn efter den första incidenten så hade dottern Emma hört ett knastrande ljud, vilket Jimmy också ska ha hört. Jimmy trodde att det var kaninen som låter men dottern, Emma ska då ha sagt att kaninen ska ha suttit still i buren. Jimmy sprang ut i hallen och tittade ut genom sidofönstret och kunde då konstatera att det brann på utsidan av huset. Jimmy ska då ha sprungit in till tvättstugan och fyllt en spann med vatten som han sedan slänger på branden på utsidan men ser då också att det brinner ut mot sonens fönster. Det brinner från två plastdunkar som ligger sidan om trappan på utsidan av huset. Jimmy lyckas släcka branden på trappen men när Jimmy häller resten av vattnet på dunken, så blossar elden upp igen. Jimmy släcker det med en brandsläckare som han hade inne i huset.
Karin ska ha ringt brandkåren. Brandkåren kommer fram och konstaterar att branden är helt släckt.
Trygghetsvärdar var de som var först på plats men att brandkåren och polis kom strax efter.
Dunkarna som låg och brann ska ha varit gröna till färgen och dessa finns hos polisen samt de saker som hade används vid den första sprängningen finns också hos polisen.

Vid dagens händelse så gick det snabbt. Jimmy ska ha fått ett samtal klockan 00.51 från larmcentralen att ett assistentalarm ska ha gått igång på deras adress vid huset. Detta larm ska ha gått igång då deras larmdosa som hänger på väggen vid dörren, har ramlat ner.
Vid tillfället där larmcentralen ringde så var varken Jimmy eller någon annan av familjen på plats vid huset. De ska ha bott på ett skyddat boende sedan den andra incidenten.
Hon som ringde från larmcentralen visste inte vad som hade hänt.
Jimmy ville att hon skulle larma polisen, vilket hon inte kunde. Jimmy ringer till polisen i detta skede. Jimmy kunde se i kameran som han har satt upp, att det rök lite längre bort men att han inte kunde avgöra vart det kom ifrån eller om det var brandrök. Jimmy misstänkte att det var någon form av brand. På frågan om Jimmy ser något annat på kameran, vilket han inte gör vid detta tillfället.
Jimmy kunde konstatera att det inte var någon brandrök utan att det förmodligen var dis som han såg på kameraman.

Under tiden som polisen pratar med Jimmy så backar han i tidsspannet för kameran och kan då se att en taxi kör in på området, vänder och kör ut. 2 sekunder senare kommer det en svartklädd kille och har någon form av plastpåse, papperspåse eller en ihoprullad fruktpåse i handen.
Påsen ska ha varit runt 10 cm stort på längden.
Detta lägger denna killen i Jimmys trädgård, tänder på med en tändare, och springer iväg.
Först detonerade en lite smäll och sen en större smäll.

Taxin ska ha kommit in från Malmövägen, in på plantskolan och ner på Allén och kör in med nosen in på deras gata, backar tillbaka och står still i några sekunder för att sedan köra mot plantskolan igen och stannar på Malmövägen. 2 sekunder senare kommer det en kille springandes. Jimmy kan inte garanterat säga om den killen sprang från taxin men killen ska ha kommit från det hållet där taxin stannat, och efteråt att denne killen ska ha tänt bomben ha sprunget dit mot taxin igen.
På filmen kan Jimmy se att det sitter 2 personer i framsätet. Taxibilen ska ha varit av större modell och varit gul till färgen och att det gick ett streck i mitten av bilen och det står taxi på loggan, men kan inte urskilja vilket taxibolag det handlar om. Jimmy säger sig ha sett denna typen av taxibilar i Malmö.
Huset som Jimmy bor på är det första hus man se när man kommer in på deras gata med en stor tvåa på fasaden. Det andra huset som Jimmy misstänkte bomben var riktat mot har också nummer 2 på huset men det huset är mer undangömt och syns inte lika tydligt som Jimmys hus.

Vid den första incidenten så hade familjen på Allén 2 besökt Jimmy och hans familj och sagt att de tror att sprängningen var riktad mot deras hus pga. den rättegången. Frun hade sagt att hon hade sett en svart bil lämna området snabbt och att hon hade haft svårt att sova efter detta hade hänt, vilket inte Jimmy och hans familj kunde heller. Denna bil hade tagit samma väg som taxin hade gjort så det inte finns andra vägar ut från deras område.

Jimmy berättar att de är en vanlig familj. Han bor på Norra svängen 2 i Vellinge tillsammans med sin hustru Karin och deras gemensamma barn Lukas 12 år och Emma 14 år. De ska ha bott på adressen under i snart 12 år. Fasigheten ägs av Jimmy och Karin tillsammans. Jimmy beskriver Karin som hans trygga punkt och att de vet allt om varandra. Är det så att Jimmy behöver prata med någon, så är det Karin som han pratar med. Karin jobbar inom sjukvården och nu har Jimmys pappa blivit sjuk i lungcancer, och då är det tryggt att prata med Karin om detta då hon jobbar inom vården.
Jimmy och Karin har inga hemligheter för varandra. På frågan om missbruk inom familjen, så finns det inget sådant. Jimmy kan inte förstå att någon vill honom och hans familj illa. Han anser att deras familj är ingen familj som sticker ut, och han tror också att grannskapet uppfattar dem så också.
Jimmy har inga ovänner på jobb eller likande vad han vet om, de är en typisk svensk barnfamilj i medelklass.
Jimmy jobbar som IT-konsult i ett konsultföretag och jobbar nu mot region Skåne.
Jimmy jobbar i Lund och brukar jobba mellan 08.00 och 18.00 på kvällen.
Vissa dagar jobbar Jimmy hemifrån. Jimmy tränar Karate på Trelleborg karateklubb men har inga konflikter där heller. Dottern tränade också karate innan, men fick hoppa av då skolan och konfirmationen tog mycket av hennes tid i anspråk. Sonen, Lukas tränar innebandy och spelar en del Tv-spel med sina kompisar. På frågan om det kan finnas konflikter kring barnen och så, så kan det inte finna något som sticker ut. Emma har precis träffat sin pojkvän Erk, och han är ett år äldre än Emma men verkar vara en bra kille.

Gällande Jimmy och Karins ekonomi så ser han inget konstigt där. De har ett gemensamt huslån och Karin har ett CSN-lån och inga andra skulder, varken privata eller till bank.
Umgänget som Jimmy har är mer arbetskollegor än så kallat riktiga vänner. Dessa vänner har skalats av längst vägen vilket Jimmy tycker r beklagligt. Jimmy menar på att Karin har fler kompisar från hennes studietid men de bor i Sjöbo. Jimmy ser inget konstigt med Karins kompisar.

Jimmy är ensambarn och har sina föräldrar i kvarteret från hans hus. Pappa är 82 år gammal och är sjuk. Jimmy har kusiner i Vellinge som han inte umgås med. Kusinerna på pappans

sida har han träffat någon gång nere i byn och då hälsar hon på dem, inte mer än så. Jimmy berättar om någon vid namn Jonas Trulsson som inte bor kvar i byn Han ska ha flyttat längre upp i landet, typ Norrköping. Han har inte träffat Jonas sen efter det att hans pappa gått bort. Det var den äldre generationen som håll ihop släkten.
Jimmy har två andra släktingar på mammans sida som bor i Vellinge som han inte umgås med.
På frågan om adressen Sergeantgatan 39 i Malmö, så vill inte Jimmy kännas vid att han känner någon på den gatan. Han berättar att han har en släkting i Malmö och han heter Bengt Trulsson och bor på Betildenborgsgatan i Malmö och är betydligt äldre än vad Jimmy är.
På frågan om de umgås med sina grannar i området så säger Jimmy att de pratar med Lisbeth som bor mitt över där de bor samt Aina. En Granne som Jimmy inte kan namnge brukar de prata med ibland. Efter incidenten så frågade hon hur det var och så, annars pratar de inte med grannarna runt om.

Vid dagens incident så hade familjen lämnat bostaden vid 22.00-tiden då det hade känts lugnt i några dagar, och att de kände sig trygga när de var i huset. De andra dagarna så hade de lämnat bostaden tidigare än så, runt 20.00-tiden. De har varit i bostaden under dagtid. Så fort kvällen kommer, så börjar det krypa i barnen för de vill inte vara kvar i huset. Sonen hade tränat innebandy och kom hem vid 21,15, duschade, åt en macka och sen så lämnade de huset. Det är sonen främst som inte vill vara kvar i huset. Jimmy känner en pirrande känsla, en obehaglig känsla så fort mörkret kommer.
Jimmy och familjen har försökt att leva som vanligt, och utifrån vad polisen har sagt, så kan de inte riktigt se en hotbild mot familjen och tycker också att de ska leva på som de har gjort tidigare.
Jimmy kan inte förstå varför någon vill honom och hans familj något illa. Han har tittat genom mejl och allt han kan tänka sig, för att se om det finns någon som har skickat något hot eller liknande, utan resultat.

Jimmy känner en frustration kring hela situationen som han är i och känner sig rädd.

Detta är sammanfattning av förhöret och inte uppläst och godkänt

Polisen

Förhör

Signerat av

Signerat datum

Enhet
Region Syd, Grova brott 2 PO S Skåne

Diarienr
5000-K1327455-24

Hörd person
Rydström, Lisbeth Birgitta

Personnummer

Den hörde är
Målsägande

ID Styrkt
Nej

Ställning till misstänkt - målsägande - vittne

Tolk

Språk

Ytterligare information om anledning till förhör
hörd som målsägande.

Underrättad om misstanke

Underrättad om 12 § FUK

Underrättad om rätt till försvarare

Godtar försvarare/biträde som rätten förordnar

Försvarare/biträde närvarande

Försvarare/biträde önskas

Förhörsledare	Förhörsdatum	Förhör påbörjat	Förhör avslutat
Petra Sjödin	2025-01-24	11:20	11:30

Förhörsplats	Typ av förhör	Förhörssätt
Polishuset, Trelleborg	RB 23:6	Telefonförhör

Förhörsvittne

Utskrivet av

Berättelse

Lisbeth berättade att hon hörde en rejäl smäll vid det aktuella tillfället. Lisbeth låg och sov och det var en rejäl smäll, hon höll på att ramla ur sängen av den, hon minns inte tiden , men det var någon gång efter midnatt.
En av smällarna var halvtre på natten, det var nog första tillfället, men hon skulle gissa att det kan ha varit vid klockan ett vid tillfället den 25 januari.
Hennes sovrumsvägg vetter mot huset. Hon har en tavellist med saker som ramlade ner över henne, av smällen. Det var sen på eftermiddagen dagen därpå som hon såg att även ett elektriskt element hade lossnat från väggen av smällen.

Väggen med elementet var i sovrummet och vetter ut mot den andra gatan, hörnan på den. Sängen står mot väggen som vetter mot det drabbade huset och elementet satt på väggen sidan om sängen.

Uterummet vetter ut mot huset nummer 2.

På eftermiddagen såg Lisbeth även att ett litet fönster som sitter ovanför skjutdörrarna i uterummet hade gått sönder, fönstret vetter mot det drabbade huset. Uterummet ligger en bra bit i trädgården så det har varit en rejäl smäll.

Lisbeth kontaktade sitt försäkringsbolag gällande fönstret och det kostade 1800 kronor att laga samma som hennes självrisk, hon ville få fönstret lagat snabbt och kontaktade försäkringsbolaget.

Elementet har hon inte anmält till försäkringsbolaget, hon skruvade upp elementet i gen, och det blev inga skador på elementet.

Lisbeth bor mittemot det aktuella huset, gaveln på hennes hus vetter mot Norra Svängen 2 hus, där är en häck och gatan emellan.

Ersättningsyrkande:
Lisbeth yrkar ersättning med 1800 kronor

Uppläst och godkänt

Polisen

Förhör

Signerat av

Signerat datum

Enhet
Region Syd, BF-IGV 7 LPO Kalmar

Diarienr
5000-K1327455-24

Hörd person
Al-Ghiraity, Hassan

Personnummer

Den hörde är
Vittne

ID Styrkt
Ja

Sätt
Svenskt körkort.

Ställning till misstänkt - målsägande - vittne

Tolk

Språk

Ytterligare information om anledning till förhör
Taxichaufför, vittne.

Underrättad om misstanke

Underrättad om 12 § FUK

Underrättad om rätt till försvarare

Godtar försvarare/biträde som rätten förordnar

Försvarare/biträde närvarande

Försvarare/biträde önskas

Förhörsledare
Robert Hessel

Förhörsdatum
2024-10-25

Förhör påbörjat
01:50

Förhör avslutat
02:23

Förhörsplats
61-1150, Bennets väg

Typ av förhör
RB 23:3

Förhörssätt
Ljudbandsförhör

Förhörsvittne

Utskrivet av

Berättelse

Hassan Al-Ghiraity underrättades om att han hörs som vittne i utredningen, Fhl:s anteckning.
Nedan följer sammanfattning av inspelat förhör.

Hassan berättade att han fått en körning via sin Ipad där han skulle hämta upp kund vid Go Go Grill, Värnhem, Malmö via ett telefonnummer som Hassan uppgav var 08-559 223 28.
Vidare uppgav Hassan att bokningen kom 23.57 och att kunderna hämtades upp 00.08 utanför Go Go Grill.
Hassan berättade att han fick ringa till telefonnumret och en man svarade då och sade att "de är på väg" eller liknande.
Hassan beskrev att det efter en kort stund kom en tjej och en kille och hoppade in i taxin.
Tjejen hoppade in i framsätet och killen höger baksäte.
Tillfrågad svarade Hassan att det inte var killen som svarade i telefonnumret som hoppade in i taxibilen. Hassan beskrev att han hörde att deras röster var annorlunda men Hassan kunde inte beskriva telefonens röst mer än att det var en mansröst och att han pratade svenska.

Vidare berättade Hassan att han frågade vart de skulle åka och killen hade då svarat att Hassan skulle köra till Hugins gränd 2, Hyllie.
Killen hade svarat på svenska men blandad svenska och engelska under färden.
Hassan beskrev att han hörde hur killen pratade svenska och engelska i sin telefon med någon under färden.
Tjejen hade endast pratat engelska och väldigt lite.

Hassan beskrev att de längs vägen stannat vid en livsmedelsbutik vid Scandic Triangeln. Hassan trodde att butiken heter Silver Tobak eller liknande. Killen ville där köpa dricka och gjorde så. Hassan beskrev att killen hade med sig en brun papperskasse ut från butiken och med in i taxin.
Tillfrågad beskrev Hassan att färden därefter fortsatte mot Hugins gränd 2. Tjejen som satt höger fram frågade någon gång under färden om Hassan kunde höja musiken. Tjejen frågade på engelska.
På fråga svarade Hassan att han körde Pildammsvägen mot Hyllie.
Väl ute vid Hugins gränd 2 stannade Hassan taxin och killen hoppade ut. Tillfrågad uppskattade Hassan att det var ett snabbt stopp om ca 2-3 minuter. Hassan berättade att killen sagt att han skulle "hämta något hos en kompis" och att "tjejen skulle sitta kvar". Hassan beskrev att tjejen hoppade ut och ville prata med killen och att Hassan då också hoppade ut och undrade vem som skulle betala.
Tjejen följde därefter med Hassan åter in i taxin och de satte sig på samma platser som tidigare. Hassan berättade också att tjejen är den enda som suttit fram i hans taxin under kvällens pass. Tillfrågad berättade Hassan att killen hade med sig sin bruna påse som han fått när killen köpte dricka in på Hugins gränd 2 och att påsen var med tillbaka. Killen satte sig åter höger bak.

Vidare berättade Hassan att när killen därefter var åter i taxin sade killen att de nu skulle åka till Norra Svängen 2 i Vellinge. Killen sade det på svenska.
Väl framme i Vellinge sade killen att han "ska bara hämta något, kommer snart". Killen säger återigen till tjejen att stanna i taxin. Hassan beskriver att vill gå ut ur taxin och att tjejen frågar Hassan "did he pay?", Hassan svarar nekande och tjejen sitter kvar i bilen. Hassan ser då att tjejen har en tatuering på sin vänstra hand och Hassan tror eventuellt att det kan ha varit i form av en blomma. Hassan beskrev också att killen säger att "du ska köra oss tillbaka" och killen säger att han ska betala extra.
Väl vid Norra Svängen 2 beskrev Hassan att killen var borta en kort stund, bara några minuter och Hassan beskrev att han under tiden som killen var borta hör en hög smäll, en explosion, och att explosionen är nära Hassan.
Hassan berättade att killen sedan kommer åter till taxin, hoppar in på samma plats höger bak, skriker "kör kör kör".
Hassan beskrev vidare killen som stressad, Hassan frågade även killen om explosionen och killen hade då svarat "det var inte vi, bara kör". Hassan beskrev också att killen, då han kom åter in i taxin, hade täckt över mun och näsa med ett tyg som var svart och vitt likt ett schackbräde. Hassan beskrev att han frågade vart de skulle åka och killen hade svarat samma som innan. Hassan hade då frågat om Hyllie och killen hade då svarat "inte Hyllie" utan där du hämtade oss.
Tillfrågad beskrev Hassan att han såg att killen hade den bruna papperspåsen med sig åter in i taxin.
Under färden in åter mot Malmö går det via motorvägen-Nobelvägen och sedan Värnhem och åter till upphämtningsplatsen Go Go Grill.
Hassan beskrev att killen under färden åter säger att han ska betala extra, kort eller swish och Hassan ger killen sitt swishnummer. Någon betalning kommer inte. Då tjejen och kille hoppar ut ur taxin säger killen "vänta här, min kompis kommer och betalar med kort". Hassan berättade att resan kostade ca 800 och att killen sagt att "du får 1000".
Hassan beskrev att han mindes att killen också hade keps på huvudet. Hassan beskrev kepsen som svart.
Hassan berättade vidare att killen och tjejen sedan sprang längs Hermansgatan i riktning mot Entré Köpcentrum.
Tillfrågad berättade Hassan att han sedan ringde till sin ledningscentral och att han sedan kör hemåt och blir stoppad av polis på Bennets väg.

Tillfrågad trodde Hassan att han skulle känna igen tjejen igen och att Hassan kanske skulle känna igen killen igen.

Signalement från Hassan gällande killen
20-25 års åldern
Utländsk härkomst, eventuellt arab
Svart keps
Kort svart skägg
Svart jacka
Svarta byxor, "cowboybyxor" som Fhl tolkat som någon form av mjukisbyxor/fritidsbyxor.

Signalement från Hassan gällande tjejen
Utländsk härkomst
20-25 års åldern
Mörkbrunt/svart hår
Stora läppar, rött läppstift
Mörk jacka, eventuellt mörkblå
Röda, strama byxor som Fhl tolkat som tights/tightare byxor.
Upplevdes som uppklädd/fint klädd.

Tillfrågad berättade Hassan att han började sitt pass i taxibilen ca kl. 16.40 och att tanken var att jobba till ca kl. 01.00.
Hassan berättade att taxin är hans.
På fråga svarade Hassan att det bara är tjejen som suttit fram under hans pass.
Tillfrågad svarade Hassan att han haft en del körningar tidigare men att det inte är hans grejer som ligger på golvet där killen satt under den senaste taxiresan. Hassan trodde det var killens grejer.
Hassan beskrev slutligen att han kände sig lite skakig efter händelsen.

Förhör avslutat 02.23.

Polisen

Förhör

Signerat av

Signerat datum

Enhet
Region Syd, Utredningsjour 4 PO S Skåne

Diarienr
5000-K1327455-24

Hörd person
Al-Ghiraity, Hassan

Personnummer

Den hörde är
Vittne

ID Styrkt
Nej

Ställning till misstänkt - målsägande - vittne

Tolk

Språk

Anledning till förhör / Misstankar som misstänkt har underrättats om
Allmänfarlig ödeläggelse, Fullbordat

Underrättad om misstanke

Ytterligare information om anledning till förhör
Vittne till händelsen.

Underrättad om 12 § FUK

Underrättad om rätt till försvarare

Godtar försvarare/biträde som rätten förordnar

Försvarare/biträde närvarande

Försvarare/biträde önskas

Förhörsledare
Oscar Ahl

Förhörsdatum
2024-10-25

Förhör påbörjat
15:49

Förhör avslutat
17:25

Förhörsplats

Typ av förhör
RB 23:6

Förhörssätt
Konceptförhör

Förhörsvittne

Utskrivet av

Berättelse

Förhöret är en sammanfattning av det sagda ordet
Förhörsledarens frågor är **fetstilta.**

Berätta om färdvägen, vart hämtade du upp dem och vart körde du därefter?
Började vid GO GO Grill vid Värnhem på Östra Förstadsgatan i Malmö. Det stod Allan som beställare.

Jag anlände till adressen och väntade ca 5 min, sen ringde jag till det numret som stod som beställare och då svara en man och sa att de var på väg.

Sen efter ytterligare en stund så kommer det en tjej och en kille och hoppar in i taxin, och jag får då adressen Hugins väg 2 i Hyllie av killen. Tror att kl var 00:07 när jag påbörjade körningen.

Vi kör ut på Föreningsgatan och kör på den gatan hela vägen ner till Södra Förstadsgatan och när jag närmar mig Triangeln vill killen att jag ska svänga vänster ner på Södra Förstadsgatan till en kiosk som ligger där. Kiosken ska heta Silwer Tobak. Kl var 00:14 då.

Killen lämnar taxin och köper en dricka, tjejen satt kvar i taxin. Killen kommer tillbaka och hoppar in i taxin igen och säger till mig att vi nu kan köra till Hugins gränd.

Vi vänder och kör ut på Föreningsgatan och svänger vänster mot Pildammsvägen, svänger ner på Pildammsvägen och kör sen den vägen hela vägen till Hyllie. Kör över Inre ringvägen och därefter kommer vi fram till en rondell och där svänger jag höger och direkt vänster ner på Hyllie Vattenparksgata sen kommer Hugins gränd till vänster, och vi svänger in på Hugins gränd.

Jag stannar precis i början av Hugins gränd längs med ett hus som är till vänster om mig och där stannar jag. Fronten på min bil står riktat mot Pildammsvägen.

Killen lämnar bilen och går längs med huset som ligger precis i början av Hugins gränd. Han går i riktning mot Pildammsvägen och svänger sen av mellan husen som har nummer 2Q och 2P.

Killen är borta i ca 2-3 min och under tiden så kör jag fram och parkerar mitt på Hugins väg, där är som ett torg. Där väntar jag och jag körde framåt för jag var rädd han inte skulle betala och att han skulle sticka därför körde jag närmare honom.

Kille kommer tillbaka mellan de två hus som han försvann mellan, men jag vet inte i vilken trapp han var uppe i.
Han röker då han en cigg och han frågar om han kan röka i bilen men det får han inte och han vill först röka färdigt cigaretten. Han tar några blåss sen kastar han ciggen där mitt på torget sen hoppar han in i taxin.

Där får jag en ny adress av killen som är i Vellinge adressen är Norra Svängen 2.

Jag vänder om taxin och svänger höger ut på Hyllie Vattenparksgata och svänger sen höger på Hyllie allé. Höger ut på Pildammsvägen och kör sen ut på Yttre ringvägen. Svänger av på E6:an söder ut mot Vellinge

Svänger av första avfarten i Vellinge. Svänger höger på Norra leden och höger på Malmövägen och sen höger in på Allén och sen stannar jag i korsningen Allén och Norra svängen. Då säger han till mig att stanna, jag fick inte köra in Norra svängen. Han säger att jag ska vänta här och att han bara ska lämna något till sin kompis och att han sen kommer komma tillbaka.

Väntar där i ca 2 min sen hör jag en explosion. Därefter kommer killen tillbaka och hoppar in i taxin
Jag frågar honom vad det var men han sa att det inte var något och att jag bara skulle köra. Jag såg att han var nervös.

Sen lämnar vi platsen och kör samma väg tillbaka, först missar jag Norra Leden och kör fram i en liten rondell och vänder sen kör jag ut igen på Norra Leden och till Malmö.
På motorvägen tillbaka in till Malmö får jag av killen att jag ska lämna de där jag hämtade upp dem vid GO GO Grill.
Jag frågade om han hade något med smällen att göra men han sa att det inte var han.

Vi passerar Mobila och kör på Nobelvägen ända ner till Sallerupsvägen och där svänger vi vänster mot Värnhem.
Vi kör in på Hermansgatan och stannar precis i början av den, bredvid GO GO Grill.

Han skulle betala via Swish men jag fick ingen betalning och jag skulle vänta, för en kompis till dem skulle komma och betala med kort.
När jag står på Hermansgatan så har jag Fredsgatan rakt fram.

De springer längsmed Hermansgatan och de kan ha sprungit upp i någon trapp för de försvann snabbt. Jag var lite chockad över det som hänt så jag såg inte vart de försvann.

Från det att de lämnar bilen till dess att jag tappar de så går det ca 1 min. De sprang på den högra sidan av Hermansgatan.

Hur länge var du kvar på Hermansgatan?
Jag körde direkt för jag var i chock. Jag vände bilen i korsningen Hermansgatan/Östra Förstadsgatan och körde direkt mot mitt hem.

Vad var klockan när ni var på Hermansgatan?
Klockan var över 01:00 vet inte exakt.

Såg du om någon bil eller sparkcykel eller något annat fordon lämnade Hermansgatan under tiden du var där?
Nä jag såg ingen lämna, jag vände bara om och körde därifrån.

Vi börjar med stoppet vid Silwer Tobak.
Kändes det stoppet som ett spontant stopp eller var det planerat?
Det var ett spontant stopp, han sa till mig att stanna när vi var nära. För han skulle köpa en dricka.

Stoppet på Hugins väg, när killen lämnade taxin bar han på något då?
Han hade en påse med sig, det var den påsen som han fick när han köpte drickan. Det var samma påse.

Såg du om påsen var tom när han lämnade taxin?
Nä det var en pappåse.

Såg du om drickan låg kvar i taxin då?
Jag någon flaska låg kvar men han hade köpt 3 stycken tror jag och det låg bara 1 flaska kvar i taxin.

När killen kom tillbaka, bar han på något annat då?
Nä bara samma påse.

Upplevde du att han hanterade påsen mer försiktigt, eller hanterade han påsen på något annat sätt?
Nä han höll den normalt i handen.

När han lämnar taxin i Vellinge, bar han på något då?
Ja, han bar på samma påse.

När han kom tillbaka, bar han på något då?
Jag kommer inte ihåg.

När de lämnade taxin i Malmö, bar killen eller tjejen på något då?
Nä det tror jag inte, men kan inte svara till 100%

Signalement på killen.
Smal kille, lite skägg det var varken kort eller långt men skägg hade han.
Svart jacka, mörka byxor kanske mörkblåa kommer inte ihåg men mörka var dom, han hade

en svart keps utan några tryck tror jag.

Hade han kepsen på sig hela tiden eller tog han av den sig någon gång?
Kommer inte ihåg.

Kommer du ihåg hans frisyr?
Nä, han satt bak så hade inte så mycket koll på honom. Tror han hade svart hår, det var samma färg som hans skägg.

Hur partade killen?
Han pratade svenska.

Hade han någon dialekt?
Han pratade som en utlandssvenskt men han pratade bra svenska.

Pratade han något annat språk än svenska?
Bara engelska med tjejen, tror inte att tjejen kunde någon svenska.

När du säger utlandssvensk vad menar du då ?
Tror han kom från Mellanöstern han pratade lite med den brytningen.

Pratade han i telefon någon under resan?
Ja det gjorde han.

Var det ett samtal eller flera?
2 gånger ringde han till någon.

Vart befann ni er då?
Han pratade först vid Värnhem, han pratade i telefon när han hoppade in i taxin den första gången. När han hoppade in i taxin så sa han i telefon att "nu är vi i taxin".
Han pratade i telefon från Värnhem till kiosken vid Triangeln. Tror han la på när han hoppade ut från taxin vid kiosken.

När pratade han i telefon den andra gången, vart befann ni er då?
Han pratade i telefon är han kom tillbaka stoppet vid Hugins. Han bad personen i telefonen att swisha för resan men det kom aldrig någon swish.

Hur länge varade det samtalet, när lade han på och avslutade det samtalet?
Han pratade i ca 2-3 min.

När han lämnar taxin så pratar han inte i telefon, men när han kommer tillbaka så pratar han i telefon.
Ja.

Är ni kvar på platsen när samtalet avslutas?
Nä, vi var på Pildammsvägen när han lägger på.

Såg du om han gjorde något annat med telefonen under resan?
Nä jag såg inte honom.

Gjorde tjejen något med sin telefon under resan?
Nä inget. Hon hade inte någon telefon uppe under resan hon satt bara i taxin.

Hörde du något om vad som sades i samtalen i telefonen?

Nä jag tänkte inte på. det.

Kommer du ihåg något som tjejen och killen pratade om?
Nä inget speciellt, hon frågade mig på engelska om när vi var framme vid Hugins gränd.

Du nämnde innan att killen slängde en ciggfimp vid Hugins gränd, vet du om något annats slängde någon annanstans?
Nä det vet jag inte.

Såg du någon annan lämna vid Hugins gränd samtidigt som ni?
Nä han kom ut ensam.

Har du några tillägg?
Nä

Förhöret är uppläst utan invändningar.

Polisen

Förhör

Signerat av

Signerat datum

Enhet
Region Syd, Grova brott 2 PO S Skåne

Diarienr
5000-K1327455-24

Hörd person
Al-Ghiraity, Hassan

Personnummer

Den hörde är
Vittne

ID Styrkt
Nej

Ställning till misstänkt - målsägande - vittne

Tolk

Språk

Ytterligare information om anledning till förhör
Vittnesförhör gällande taxifärden.

Underrättad om misstanke

Underrättad om 12 § FUK

Underrättad om rätt till försvarare

Godtar försvarare/biträde som rätten förordnar

Försvarare/biträde närvarande

Försvarare/biträde önskas

Förhörsledare	Förhörsdatum	Förhör påbörjat	Förhör avslutat
Petra Sjödin	2024-12-17	14:48	13:22

Förhörsplats

Typ av förhör
RB 23:6

Förhörssätt

Förhörsvittne

Utskrivet av

Berättelse

Al-Ghiraity tillfrågas om det är något mer han kommit på sedan senaste förhöret?
Nej, han har inte kommit på något mer utan han har berättat allt han minns från händelsen.

Al-Ghiraity tillfrågas om han ringde något samtal under taxifärden?
Hassan berättade att han fick körningen när han befann sig vid Scandic triangeln, han fick körningen på sin ipad och accepterade den och körde till gogogrill där kunden skulle hämtas upp. Körningen var att hämta kunden på GOGO grill och sedan köra kunden till Hyllie.

Hassan får alltid sina körningar på Ipaden och när det kommer upp en körning så kan han välja att acceptera körningen eller inte. I detta fallet accepterade han den.
Det finns alltid ett telefonnummer på beställningen till personen som har beställt körningen.

Hassan körde till GoGo Grill och väntade 3 minuter men det kom ingen. Han ringde då till numret som var angivet i beställningen. Det var inget vanligt mobilnummer utan det var ett 08-nummer, det kom upp Stockholm när han ringde numret. Det var en man som svarade och som sa det inte var han som skulle åka taxin utan att det var en kompis till honom som skulle åka och att de skulle komma.
Det gick några minuter och det kom fortfarande ingen så då ringde han igen , de har som regel att vänta på kunden i max 10 minuter och kommer inte kunden så kör man i väg.

Hassan pratade med personen två gånger, det är möjligt att det var killen som ringde andra gången, Hassan minns inte riktigt, Hassan minns bara att han pratade med honom vid två tillfällen.

Han ringde igen till kunden eftersom han hade kört långt för att hämta honom, det var samma röst som svarade, och killen sa att ,dom kommer nu.

Det var en kille och en tjej som kom och som skulle åka taxin, killen pratade i telefon med någon när dom kom och killen sade i telefonen att, vi är i taxin nu, så Hassan tolkade det som att det var personen på 08-numret som han pratat med som ringde, men han vet inte.
Killen pratade i telefonen men Hassan hör inte vad han säger. Hassan ringer från sin padda när han pratar med 08-numret. Men han minns som sagt inte exakt om han eller 08-numret ringde.

Det stämmer att han pratade med sin taxikompis Omar vid tillfället. Omar ringer på hans telefon, numret som slutar på -15 , de pratade länge. De brukar prata med varandra när de kör, de slår av ljud på mobilen, och brukar prata två eller tre stycken. De säger då till varandra och tipsar om att det finns kunder här eller där och ibland när de inte har något att göra så pratar de med varandra om allt möjligt.

Han lämnade sedan av Killen och tjejen på exakt samma ställe som han hämtade dom.
Hassan var rädd för det som hänt, att killen hade något med det att göra.
Han frågade dom, när killen kom tillbaka till bilen efter smällen , är det du som har gjort det, men killen bara svarade nä, bara kör. Killen var stressad och ville därifrån, sen var han lugn.
Det var en hög explosion. Han var stressad när han satte sig i bilen , det var därför Hassan frågade. Han var stressad och sa att han skulle köra. Hade Hassan känt till till att han hade något med det som hänt att göra så hade han bara kört därifrån och lämnat killen.
Tjejen pratade engelska med honom.

Han lämnade av dom vi GOGO grill, ställde sig på Hermansgatan och vände sedan bara och körde ut igen på Östra Förstadsgatan, Hassan ser sedan inget mer av dom och vet inte var dom tar vägen.

Uppläst och godkänt.

Polisen

Förhör

FOTOKONFRONTATION

Signerat av

Signerat datum

Enhet
Region Syd, Grova brott 2 PO S Skåne

Diarienr
5000-K1327455-24

Hörd person
Al-Ghiraity, Hassan

Personnummer

Den hörde är
Vittne

ID Styrkt
Nej

Ställning till misstänkt - målsägande - vittne

Tolk

Språk

Anledning till förhör / Misstankar som misstänkt har underrättats om
Allmänfarlig ödeläggelse, Fullbordat

Underrättad om misstanke

Ytterligare information om anledning till förhör
Fotokonfrontation

Underrättad om 12 § FUK

Underrättad om rätt till försvarare

Godtar försvarare/biträde som rätten förordnar

Försvarare/biträde närvarande

Försvarare/biträde önskas

Förhörsledare	Förhörsdatum	Förhör påbörjat	Förhör avslutat
Petra Sjödin	2024-12-19	07:58	13:30

Förhörsplats
Polishuset , Trelleborg

Typ av förhör
RB 23:6

Förhörssätt

Förhörsvittne

Utskrivet av

Berättelse

Hassan informeras om följande:

Att kvinnan inte behöver finnas med bland bilderna.

Att han har möjlighet att svara att hon inte finns med eller att han inte vet.

Att han ska säga till om han känner någon av personerna som visas.

Att alla bilder kommer visas oavsett om han pekar ut någon eller inte.

Att saker på bilderna som kan ändras kan ha ändrats efter att bilderna togs.

Signalementsbeskrivning:
Han ombeds beskriva den misstänkta kvinnan som han träffade den 25 oktober i samband med taxiresan.
Han har redan beskrivit henne i tidigare förhör, svart hår, röda byxor, hon var smal, mycket smink, som om hon skulle på fest.

Hassan informeras om att han kommer att visas bilderna var för sig och att han ombeds att kommentera alla bilder.

Bild 1 , den andra hade svart hår.

Bild 2, näsan var inte så tjock, hon hade smal näsa

Bild 3, nej

Bild 4, nej

Bild 5, nej

Bild 6, nej

Bild 7, kanske munnen, hon hade rött läppstift

Bild 8, nej

Bild 9, nej

Bild 10, nej

Bild 11, nej

Hassan kan inte peka ut kvinnan på någon av de förevisade bilderna.

Uppläst och godkänt

Polisen

Förhör

Signerat av

Signerat datum

Enhet	Diarienr
Region Syd, Grova brott 2 PO S Skåne	5000-K1327455-24

Hörd person	Personnummer
Furuberget Ebbesson, Tilda Kristina	20010622-3928

Den hörde är	ID Styrkt	Ställning till misstänkt - målsägande - vittne
Misstänkt	Nej	

Tolk

Språk

Anledning till förhör / Misstankar som misstänkt har underrättats om	Underrättad om misstanke
Grovt olaga hot, Fullbordat, Gärningsman	2025-01-30
Anledning till förhör / Misstankar som misstänkt har underrättats om	Underrättad om misstanke
Allmänfarlig ödeläggelse, Fullbordat, Gärningsman	2025-01-30

Ytterligare information om anledning till förhör

.

Underrättad om 12 § FUK

Ja

Underrättad om rätt till försvarare	Godtar försvarare/biträde som rätten förordnar	Försvarare/biträde närvarande

Försvarare/biträde önskas

Förhörsledare	Förhörsdatum	Förhör påbörjat	Förhör avslutat
Petra Sjödin	2025-01-30	10:11	10:19

Förhörsplats	Typ av förhör	Förhörssätt
Arresten, Kristianstad	RB 23:3	

Förhörsvittne

Utskrivet av

Berättelse

Rättigheter jml. förundersökningskungörelsen 12 paragrafen
Tilda delgiven sina rättigheter jämlikt förundersökningskungörelsen §12
Tilda delges sin rätt att:
-Anlita biträde av försvarare och att under vissa förutsättningar få en offentlig försvarare förordnad,
-Avstå från att anlita biträde av försvarare, få information om konsekvenserna av ett sådant avstående och att när som helst kunna återkalla det,
-Få information om förändringar av misstanken och ta del av utredningsmaterial i den utsträckning som går
-Vid behov biträdas av tolk under förundersökning-Inte behöva yttra sig över misstanken och inte heller i övrigt behöva medverka till utredningen av sin egen skuld.
-Att staten betalar kostnaden för en offentlig försvarare, men att den som döms för ett brott kan bli skyldig att betala.

Tilda delges misstanke om medhjälp till allmänfarlig ödeläggelse (alternativt grov skadegörelse) samt grovt olaga hot.

Gärningsbeskrivning:

Den 25 oktober 2024 har en gärningsman förorsakat en explosion på Norra Svängen i Vellinge och därigenom framkallat fara för annans liv och hälsa och för omfattande förstörelse . I vart fall har han genom agerandet förstört eller skadat egendom till ett icke ringa belopp. Handlandet har varit hänsynslöst och varit ägnat att framkalla allvarlig rädsla hos de boende på adressen. Tilda har främjat gärningen genom att i taxi medfölja till och från
brottsplatsen och har därigenom styrkt gärningsmannen i hans uppsåt.

Förstår du misstanken?

Inställning till misstanken?
Förnekar brott.

Hon förstår misstanken

Den dagen blev hon våldtagen, det hände mellan fredagen och lördagen .

Mellan torsdagen och fredagen så hade hon en överdos, det finns med i förhöret i våldtäkten. Hon var i en lägenhet i Malmö, Omar och Ronny fick dra tungan ur hennes hals. Allt är rörigt den veckan och hon har jättemycket minnesluckor. Hon går till psykolog där har de pratat om datum och fått nedläggningsbeslut.

Hon har absolut inte varit i Vellinge om dom inte satt henne i en taxi helt borta. Omar har snott hennes telefon , hon vet inte om han ringt efter en taxi.

Förhöret slut 10.19

Uppläst och godkänt

Polisen

Förhör

Signerat av

Signerat datum

Enhet	Diarienr
Region Syd, Grova brott 2 PO S Skåne	5000-K1327455-24

Hörd person	Personnummer
Furuberget Ebbesson, Tilda Kristina	20010622-3928

Den hörde är	ID Styrkt	Ställning till misstänkt - målsägande - vittne
Misstänkt	Nej	

Tolk

Språk

Anledning till förhör / Misstankar som misstänkt har underrättats om	Underrättad om misstanke
Grovt olaga hot, Fullbordat, Gärningsman	2025-01-30
Anledning till förhör / Misstankar som misstänkt har underrättats om	Underrättad om misstanke
Allmänfarlig ödeläggelse, Fullbordat, Gärningsman	2025-01-30

Ytterligare information om anledning till förhör
Se nedan

Underrättad om 12 § FUK
Ja

Underrättad om rätt till försvarare	Godtar försvarare/biträde som rätten förordnar	Försvarare/biträde närvarande
		Ja

Försvarare/biträde önskas
Advokat Johan Mars förordnad som offentlig försvarare, närvarande vid förhöret.

Förhörsledare	Förhörsdatum	Förhör påbörjat	Förhör avslutat
Petra Sjödin	2025-01-30	13:58	15:45

Förhörsplats	Typ av förhör	Förhörssätt
Arresten, Kristianstad	RB 23:6	

Förhörsvittne

Utskrivet av

Berättelse

Rättigheter jml. förundersökningskungörelsen 12 paragrafen
Tilda delgiven sina rättigheter jämlikt förundersökningskungörelsen §12
Tilda delges sin rätt att:
-Anlita biträde av försvarare och att under vissa förutsättningar få en offentlig försvarare förordnad,
-Avstå från att anlita biträde av försvarare, få information om konsekvenserna av ett sådant avstående och att när som helst kunna återkalla det,
-Få information om förändringar av misstanken och ta del av utredningsmaterial i den utsträckning som går
-Vid behov biträdas av tolk under förundersökning-Inte behöva yttra sig över misstanken och inte heller i övrigt behöva medverka till utredningen av sin egen skuld.
-Att staten betalar kostnaden för en offentlig försvarare, men att den som döms för ett brott kan bli skyldig att betala.
Inte yttra sig över misstanken eller medverka till sin egen skuld.

Tilda delges misstanke om medhjälp till allmänfarlig ödeläggelse (alternativt grov skadegörelse) samt grovt olaga hot.

Gärningsbeskrivning:

Den 25 oktober 2024 har en gärningsman förorsakat en explosion på Norra Svängen i Vellinge och därigenom framkallat fara för annans liv och hälsa och för omfattande förstörelse .
I vart fall har han genom agerandet förstört eller skadat egendom till ett icke ringa belopp. Handlandet har varit hänsynslöst och varit ägnat att framkalla allvarlig rädsla hos de boende på adressen. Tilda har främjat gärningen genom att i taxi medfölja till och från brottsplatsen och har därigenom styrkt gärningsmannen i hans uppsåt.

Förstår du misstanken?
Ja

Adress?
Stora Pålsjö 3196 i Hässleholm, Tilda bor där hos sin pappa men hon flyttar på lördag till Kullagatan 1 C, Hässleholm

Vilka telefoner har du?, telefonnummer?
Tilda har den telefonen som vi tog i beslag när vi hämtade henne, den har hennes pappa fixat till henne , hon har haft den i ett par veckor, det är en Iphone 13 med telefonnummer 0733-197714. Hon hade en telefon tidigare som Omar stal i höstas, telefonen som blev stulen var också en iphone13, den hade telefonnummer 0703-118824 tror hon. Tilda är dock osäker på vilket av dom två telefonnumren hon nämnt som går till vilken av telefonerna. Tilda har anmält telefonen Omar tog från henne som stulen och hon har inte fått tillbaka den.

Tilda ombeds att berätta fritt om vad hon gjorde brottsdatumet den 25 oktober?
Tilda vill berätta om hela veckan, det är lättare. Tilda bor hemma hos sin pappa där det inte är så bra så hon åkte därför till Malmö den veckan på måndagen eller tisdagen, hon är inte säker vilken dag, hon vet vilken vecka det är eftersom hon anmälde en våldtäkt den veckan och fick en överdos.
På tisdagen så lånade hon ut sin telefon till Omar, Omar skulle bara låna den någon timme men hon fick sen inte tillbaka den. Hon mådde inte bra utan drack och missbrukade droger lite grann den veckan, det hon tagit själv har varit lite men att hon blev också drogad.
Hon har minnesluckor från veckan då hon tog en överdos på torsdagen, på torsdagen -fredagen så åkte hon till Omars lägenhet med Omar och Ronny och en annan kille som också var där, Omar åkte därifrån och hon är kvar i lägenheten. Omars lägenhet är på Köpmansgatan. Omar hade hennes telefon hela tiden, hon bad att få tillbaka den men fick den inte. Ronny är där en stund, hon blev drogad den veckan och hon hade väldigt ont i kroppen på fredag kväll och åker därför till sjukhuset natten mellan fredag och lördag och anmäler en våldtäkt. Hon hade sår överallt, blåmärken på armar och på benen och sår i underlivet som de sa tydde på sexuellt trauma och de hittade även sperma men ärendet lades ner.
Polisen kom till sjukhuset och tog upp en anmälan. Det hände i Omars lägenhet, hela den veckan är väldigt rörig för henne , hon har minnesluckor den veckan och hon lider också av PTSD.
De var först i en lägenhet på Sofielund, i en kille som Carla kände lägenhet, Tilda var där för att hennes tjejkompis Carla var där, det var Carlas vän, ingen som Tilda som kände.
Från den lägenheten så gick hon till Omars lägenhet på Köpmansgatan. Hon gick dit med Omar , Ronny och en marockan som var misstänkt för våldtäkten hon anmälde. Hon är dock osäker på om marockanen var med i den första lägenheten eller om han bara var med i Omars lägenhet som de gick till sen. Tilda har svårt att komma ihåg tider då hon blev av med sin telefon. Då hon vet att det är Omar som stal den så trodde hon att det skulle gå fortare att få tillbaka den.
Hon var ensam med marockanen i Omars lägenhet fredag till lördag, hon sms.ade från marockanens telefon till Omar att hon ville ha tillbaka sin telefon men hon fick inget svar. Marockanen ville inte ha henne i lägenhet när hon blev irriterad när Omar inte kom med

hennes telefon. Hon bad honom att ringa ambulans men han ville inte ringa ambulans, han ville inte ha dit polis eller ambulans, så hon fick gå ut på gatan och ta en taxi och åka till sjukhuset.

De var i första lägenheten , där Carlas vän bor , där drack hon alkohol och tog kokain och fick en överdos. Detta har dom berättat för henne efteråt, Omar och Ronny hade tydligen hjälpt att ta tungan ur hennes mun och duschat henne. Det var i Carlas väns lägenhet hon tog överdosen, hon var helt borta. Hon måste ha blivit drogad , hon regaerar inte så på kokain, de gjorde inget drogtest på sjukhuset. Hon blir mer medveten och nyktrar till när hon tar kokain normalt men hon blir helt borta. Det är som det sagt, efter de duschat henne så har hon en minneslucka på 3-4 timmar och däckade.
Hon vet inte om det är på torsdag dag eller torsdag kväll som hon tog överdosen. Kväll för Tilda är från 17 till 21. Direkt efter att hon tog överdosen så gick de till Omars lägenhet. Dom har berättat för henne att hon var borta någon timme och hade däckat. Hon minns själv inte att hon hade kräkts eller att de hade duschat henne.

Ronny berättade för henne på fredagen att hon fått en överdos och svalt sin tunga och däckat och de fick slå till henne för att få liv i henne. Han berättade detta på fredagen innan han drog därifrån så hon tänker att det måste ha hänt på torsdagen.
Hennes hår var blött då de duschat henne och hennes hår var fortfarande blött när de kom till Omars lägenhet och efter det så kom hon till sjukhuset.

Hon kollade på snapchat, och hon såg när hon kom till sjukhuset, hon kom till sjukhuset natten mellan fredag och lördag. Hon fick låna marockanens telefon för att skriva till Omar , hon skrev till Ronny och Omar på Snap från Marockanens telefon. Ronny som var där var också med på natten till torsdag och fredag.
Det hade inte blivit ljust så Ronny måste ha gått innan det blev ljust på fredag morgon. , så han har kanske gått klockan fem, hon är inte säker.

Hon fick överdosen, de duschade henne, hennes hår tar 4 timmar att torka och det var blött när de gick till Omars lägenhet. Omars lägenhet är en lägenhet som socialen fixat, lägenhet ligger i Sofielund, på Köpmansgatan. När de kom dit på torsdagen så gick Omar snabbt därifrån, han bara låste upp och gick. Ronny stannade kvar hos Tilda, hon och Ronny var väldigt nära i perioder.
Om hon backar det från fredagen, hon hade inte sin telefon på fredagen, det hade blivit ljust och mörkt och sen ljust i gen, Ronny stack på morgonen innan det blev ljust. Hon har inget tidspersktiv då hon inte hade sin telefon.

På måndagen eller tisdagen så åkte hon till Carla som bor vid Värnhem och därifrån så åkte de till en lägenhet som en kille Carla känner har. Tilda har inte kontakt med någon av dem längre. Carla och killen som hade lägenheten dejtade eller de hade sex med varandra. Tilda hade inte träffat honom tidigare. Hon är där till hon går till Omars lägenhet, på torsdagen, hon tror det var på kvällen. Det är på natten mellan torsdag och fredag som de går till Omars lägenhet, det är varken tidigt eller sent. De går till lägenheten på torsdag kväll, hon var i lägenheten många timmar. De var där flera timmar när det var mörkt hon vet inte. Hela fredag dag var hon i lägenheten och natten innan torsdag till fredag var hon i lägenheten. Omar bara öppnade lägenheten och stack sedan, hon vet inte var han skulle. Omar tar väldigt mycket droger och är alltid påverkad.

Tilda tillfrågas vid vilka tillfällen hon lämnar lägenheten.
Hon minns att de gick ut och handlade cigg, de åkte också taxi från Carlas lägenhet till hennes väns lägenhet på Sofielund.

Tilda tillfrågas vad hennes relation till Omar är?
Hon och Omar har känt varandra sedan i somras, från början var de vänner, de knarkade tillsammans och han lät henne sova i sin lägenhet Lägenheten är en "traphouse", han har den till att knarka i . Hon och Omar umgicks på fester , de hade ofta stora bråk, Omar blir aggressiv när han röker kokain, det har hänt när han har haft folk i sin lägenhet att han skalla personen, han blir också hårdhänt när han tagit något. Han bor inte i den lägenheten utan Omars föräldrar bor två gator bort , det är där han sover, den andra är som sagt mest för att han ska ha någonstans att knarka. Lägenheten som han fått av socialtjänsten har adress Köpmansgatan 11, Malmö.

Vilka telefoner och telefonnummer har Omar?
Hon har ingen aning, hon brukar bara ha kontakt med honom på snap, han har sällan telefon, de brukar polisen beslagta, hon har inte haft kontakt med honom via något telefonnummer. Hon hade ett telefonnummer till honom när hon lärde känna honom, men det var nog en telefon som han hande stulit, hon tror inte att det var hans. Veckan innan han stal hennes den aktuella veckan så hade han lånat Carlas telefon. Telefonnumret ligger i telefonboken i hennes telefon.

Tildas kontakt med Omar den 25 oktober?
Hon och Omar hade följe till hans lägenhet och sen drog han direkt när de kom dit. Tilda har inte sett honom sedan dess, han lovade att hon skulle få tillbaka sin telefon men han blockade henne överallt. När hennes mamma kom till sjukhuset så skrev hon till Omars snapchat från mammans telefon på söndagen att hon ville ha tillbaka sin telefon, han sa att hon skulle få den på tisdag. När hon kom till sin pappa på måndagen så skrev hon till Omar från sin pappas telefon men han hade då blockat henne

Tilda tillfrågas om adressen Ehrensvärdsgatan 6?, och att den ligger vid Värnhem.
Nej, hon känner inte till adressen, hon känner bara till Coopbyggnaden, och den ligger på Grangatan. När hon är i Malmö så brukar hon antingen vara på Grangatan eller på Köpmansgatan, det är dom enda adresserna som hon känner till.

Känner du någon på Älggan 7 i Limhamn?
Hon känner en kille som bor i Limhamn , han som snodde hennes andra telefon, hon hade bara en smeknamn på honom, det finns en polisanmälan på att han stulit hennes telefon. Hon har för sig när hon hör namnet på gatan att den gatan han bor på heter Älggatan. Hon har en bild på honom i sin telefon . När hon kom åt sina bilder så kunde hon se bilden på honom men hon vet inte vad han heter .

Ditt telefonnummer 0733197714 gjorde en taxibeställning den 25 okober kl 08:08 från Ehrensvärdsgatan till Älggatan.
Tilda är osäker på om hon hade det numret på den gamla telefonen, det är hennes pappa som beställt sim-kortet. Den Omar snodde hann hon bara ha en vecka. Hon vet inte om Omar kände killen som hon berättat om.
Tilda har i alla fall inte gjort den beställningen , hon har inte varit i Limhamn, hon har bara varit på Sofielund, hon hade ju inte ens en telefon då utan det var Omar som hade hennes telefon, då är det i så fall han som har ringt och gjort beställningen.

Känner du någon som bor på Hermansgatan?
Nej, hon känner inte någon där, hon känner bara Carla och Bianca som bor i Coopbyggnaden, Det är socialtjänsten som ordnat deras lägenheter, de bor på fjärde resp sjunde våningen, hon är inte vän med någon av dem i dag.

Känner du någon som bor på Hugins gränd 2 i Hyllie?
Hon har ingen aning, aldrig hört adressen, hon känner ingen därute.

Säger adressen Norra Svängen 2, Vellinge dig något?
Nej, det säger henne ingenting, hon har bara varit med sin mamma på Vellingeblomman i Vellinge, hon känner ingen som bor på det hållet.

Vi misstänker ju att du har åkt taxi med Omar från Östra förstadsgatan till Vellinge den aktuella kvällen?
Nej, hon har inget minne alls av att hon åkt taxi med honom, i så fall så har hon varit totalt nerdrogad, men det borde hon kommit ihåg. Hon skulle aldrig hjälpa Omar med någonting, sprängning eller sälja narkotika, de var dessutom ovänner vid det tillfället eftersom han ju hade stulit hennes telefon. Hon har inget minne av det alls. Hon skulle heller aldrig sätta någon i fara, hon har själv barn, och skulle aldrig sätta en familj i den situationen.

Taxin hämtar upp klockan 00:08 den 25:e vid GOGOgrill på östraförstadsgatan , sen gör den ett stopp utanför Silwer tobak vid Triangeln, och sen ett stopp i Hyllie innan den kör till Vellinge.
Nej, hon minns ingenting av det, då har hon varit totalt nerdrogad. Med tanke på att hon har blivit drogad och har minnesluckor så är det möjligt men hon har inget minne av det.

Om du inte var med var med Omar var befann du dig någonstans?
Hon befinner sig i Omars lägenhet på Köpmansgatan. Ronny kan intyga detta, men hon och Ronny är inte vänner i dag då hon tagit bort alla och vill inte ha den skiten mer. Ronny blev arg när hon tog bort honom.
Tilda tror inte att han heter Ronny på riktigt men hon vet inte hans riktiga namn. Hon har varit med Ronny och Marockanen den kvällen, brottsdatumet. Ronny är en vän till Omar.

Taxichaufförен lämnar en beskrivning som stämmer överens med dig, en kvinna med en tatuering på vänster hand, en blomma, som du har?
Många har tatueringar på händerna av Omars vänner. Tre tjejvänner till honom har det, de har också tatuering på vänster hand, många har det för klockan.
En engelsk tjej som Omar känner och som jobbar som eskort har en ros på vänster hand, Dilara heter hon , hon och Omar har en upp och ner relation , det började med att han köpte sex av henne och hon blev kär i honom, de har en jättespeciell relation till varandra. Hon bor inte Sverige men hon var i Sverige den veckan det hände och veckan innan. Två av Omars vänner har en ros på handen och en har en blomma med klocka.

Tilda hade lagt ut en bild på sina Stories att hon och Omar var tillsammans och Dilara blev då jättesvartsjuk, hon skrev till Omar, och hon frågade en massa saker och frågade om en tjejkompis vid namn Amina och varför Omar var i ett badkar med Amina, Tilda har aldrig varit intresserad av Omar utan de har alltid bara varit vänner.

Dilara skrev att hon var i Sverige och Tilda såg henne också ute veckan innan och hon skrev att hon skulle vara i Sverige två – tre veckor, hon är ofta i Sverige.

Dilara har nog inte adress eller föräldrar här i Sverige , Tilda har träffat henne i Omars lägenhet.
Hon vet inte mer om henne och hon har inte kvar snapkontot där hon har haft kontakt med Dilara.

Hon skulle beskriva henne som 174 lång, svart långt hår, normalbyggd, stora bröst, hon har opererat brösten, hon har ofta mjukisbyxor med tryck på rumpan. Hon pratar alltid engelska.

Hon pratar också något annat språk med Omar som de förstår varandra på. Någon gång har de pratat engelska med varandra.

Hon kan inte namnet på dom andra som Omar känner och som har blomtatuering, hon har bara träffat dessa ute och i hans lägenhet vid fester.

Har du hört namnet Trulsson?
Hon har ingen aning, har aldrig hört namnet.

Tilda har åkt taxi med Omar många gånger, och det är ofta taxin stannar någonstans på vägen för att Omar ska köpa kokain, det är inget konstigt.

Hon har verkligen , verkligen inte åkt taxi till Vellinge och hon har inte heller hört någon smäll.

Hon åkte taxi till sjukhuset och de åkte taxi från Värnhem till Sofielund och kanske att de åkte och handlade någon mer narkotika någonstans.

Hade hon vetat något om det som hon är misstänkt för så hade hon verkligen berättat men hon minns inte.

Tilda har inte träffat någon från Malmö sen hon kom hem från sjukhuset.

Känner du någon som heter Tim Moltzer?
Nej, hon har aldrig hört det namnet.

Advokatens fråga
Tilda blev bestulen på sin telefon på tisdagen 22 oktober, och har inte haft någon telefon sedan dess , och hon har fortfarande inte fått tillbaka telefonen.

Märkte du något annorlunda med Omar den veckan.
Nej, han var lika speciell som vanligt, inget avvikande.

Tilda förnekar brott

Uppläst och godkänt

Polisen

Förhör

Signerat av

Signerat datum

Enhet
Region Syd, Grova brott 2 PO S Skåne

Diarienr
5000-K1327455-24

Hörd person
Chehade, Omar

Personnummer
19930118-4538

Den hörde är
Misstänkt

ID Styrkt
Nej

Ställning till misstänkt - målsägande - vittne

Tolk

Språk

Anledning till förhör / Misstankar som misstänkt har underrättats om
Grovt olaga hot, Fullbordat, Gärningsman

Underrättad om misstanke
2025-01-15

Ytterligare information om anledning till förhör
Se nedan

Underrättad om 12 § FUK
Ja

Underrättad om rätt till försvarare

Godtar försvarare/biträde som rätten förordnar

Försvarare/biträde närvarande
Ja

Försvarare/biträde önskas
Advokat Johanna Sundman närvarande per telefon.

Förhörsledare	Förhörsdatum	Förhör påbörjat	Förhör avslutat
Petra Sjödin	2025-01-16	08:20	09:35

Förhörsplats	Typ av förhör	Förhörssätt
Häktet i Kristianstad	RB 24:8	

Förhörsvittne

Utskrivet av

Berättelse

Omar delgiven sina rättigheter jämlikt förundersökningskungörelsen §12
Omar delges sin rätt att:
-Anlita biträde av försvarare och att under vissa förutsättningar få en offentlig försvarare förordnad,
-Avstå från att anlita biträde av försvarare, få information om konsekvenserna av ett sådant avstående och att när som helst kunna återkalla det,
-Få information om förändringar av misstanken och ta del av utredningsmaterial i den utsträckning som går
-Vid behov biträdas av tolk under förundersökning-Inte behöva yttra sig över misstanken och inte heller i övrigt behöva medverka till utredningen av sin egen skuld.
-Att staten betalar kostnaden för en offentlig försvarare, men att den som döms för ett brott kan bli skyldig att betala.

Omar delgiven misstanke om Allmänfarlig ödeläggelse alternativt Grov skadegörelse samt Grovt olaga hot.
Omar har den 25 oktober 2024 , ensam eller tillsammans och i samförstånd med andra, förorsakat en explosion på Norra Svängen i Vellinge och därigenom framkallat fara för annans liv och hälsa och för omfattande förstörelse. I vart fall ha han genom agerandet förstört eller skadat egendom till ett icke ringa belopp. Handlandet har varit hänsynslöst och varit ägnat att framkalla allvarlig rädsla hos de boende på adressen.

Förstår du misstanken?
Ja, Omar förstår den

Inställning till brottsmisstanken
Omar förnekar brott

Personalia
Adress?
Köpmansgatan 11, Malmö

Vad har du för telefoner?
Omar har två stycken telefoner, en telefon som är hans som han använder för Revolut och sen en telefon som är hans pappas som han brukar använda till att spela på, spela nätcasino. Han har telefonnummer 0736-35911, (Omars telefon) samt 0720-336009 (hans pappas telefon). Det är dessa telefonerna och numren som han har tillgång till och det är lite olika vilka telefoner han tar med sig när han inte är hemma. Omar kan inte spela på sin telefon för att han går på Socialbidrag så därför använder han sin pappas.

Omar tillfrågas vilka telefonnummer han hade den 25 oktober?
Han hade de telefonnumren som han har uppgett, sitt och sin pappas. Han spelar nätcasino på pappans telefon. Han bad sin vän skicka pengar på Revolut till pappans telefon därför sitter han häktad.
Sysselsättning?
Omar saknar arbete, han går på socialbidrag och skulle precis börja arbeta på Krami. Omar har skyddstillsyn.

Inkomst ?
Socialbidrag

Flickvän/pojkvän?
Nej, ingen

Bil?
Nej, Omar har ingen bil.

Omar tillfrågas vad han har att säga om brottsmisstanken?
Omar förstår inte varför han är misstänkt i ärendet, han tänker att vi måste kopplat ihop det med brottet han sitter häktad för.

Omar tillfrågas om han vet vad det är för händelse?
Nej, han vet inte vad det rör sig om , han har ingen aning, han har inget med det att göra och har inte hört talas om den.

Omar tillfrågas vad han gjorde brottsdatumet den 25 oktober?, han ombeds att berätta fritt om dagen
Omar kommer inte ihåg vad han gjorde den dagen, han minns inte ens vad han gjorde i går. Den senaste tiden har han bara knarkat och spelat, antingen hemma eller hos sin pappa eller hos sin granne.

Omar tillfrågas om han känner till adressen Norra Svängen 2 i Vellinge?
Omar känner inte till adressen, han har varit i Vellinge för länge sedan, det var nog minst 8 år sedan, de säljer möbler där och han var tillsammans med en vän som köpte ett bord. Han har inte varit i Vellinge sedan dess. Han har inget där att göra, ingen anledning att åka dit, han känner ingen i Vellinge, inte i Trelleborg heller.

Omar tillfrågas om han åkte taxi den aktuella dagen?

Nej, det gjorde han inte, det händer att han åker taxi eftersom han saknar bil.

Han tillfrågas när han senast åkte taxi?
Han åker ofta taxi, dagligen , han har ingen bil så han tar en taxi dit han ska.

Omar delges att vi har en övervakningsfilm på honom från Silwer tobak vid Triangeln i Malmö och att detta är en del av stoppet på en taxiresa.
Det kan stämma att han har varit på en tobaksaffär men han har i alla fall inte varit i Vellinge.
Han vill helst inte komma ihåg vad han har gjort, han förlorar mycket pengar när han spelar och vill därför inte minnas. Han tar ofta taxi till tobaksaffärer, så det är möjligt att han har varit där. Omar känner till Silwer tobak vid Triangeln, det är den som ligger vid Systembolaget, det händer att han brukar gå dit.
Men har kommer inte ihåg, det är möjligt att han varit där, men han minns inte, han knarkar , dricker och tar tabletter, Lyrica , vilket gör att han glömmer.
Han minns inte om han tog en taxi precis den dagen, han minns som sagt inte vad han gjorde i går.

Omar delges att han blev upphämtad på Hermansgatan i Malmö av taxin och tillfrågas om han känner någon som bor där?
Omar känner inte till adressen, han vet inte var gatan ligger någonstans och han känner ingen som bor där. Han har inte varit där eller känner någon där.

Omar tillfrågas vem Tilda Ebbesson är?
Han känner ingen med det namnet, han känner flera Tilda men inte Ebbesson, han känner 3 Tilda, bl a en Tilda som heter Cesar i efternamn.

Är Tilda Ebbesson hans flickvän?
Nej, verkligen inte , han hade känt till om han hade haft en flickvän som hette så.
Omar har aldrig åkt taxi med någon Tilda.
Har hon sagt att de varit tillsammans så ljuger hon, det är möjligt att hon kan ha varit hemma hos honom, han har många tjejer hemma hos sig.

Omar tillfrågas om han känner någon vid namn Tim Moltzer?
Nej, han har aldrig hört namnet.

Det är omöjligt att han har åkt taxi till Vellinge eller till Hyllie eller med Tilda Ebbesson, detta har han absolut inte gjort, men han kan som sagt ha varit på tobaksaffären.
Omar minns inte, men hade han gjort det så hade han sagt det. Vi måste prata om någon helt annan person som har åkt taxin, han har inte åkt taxi och definitivt inte till Vellinge.
Omar delges att taxin även stannade till i Hyllie och adressen och att Omar gick av taxin där och sedan kom tillbaka.
Omar känner många i Hyllie, nej, inte i Hyllie utan på Kroksbäck och Holma , det ligger nära Hyllie men han har inte åkt taxi till Hyllie.
Det stämmer inte, det kan inte ha varit han, taxichauffören måste ha hämtat någon annan, säkert någon flykting, hade han varit där så hade han kommit ihåg det, han hade vetat om det i fall det varit han.
Omar delges att målsäganden på adressen heter Trulsson, säger detta honom något?
Nej, han känner ingen med det namnet, vi skojar.

Omar delges att man har hittat DNA på en handske som hittats i baksätet på taxin där han satt.
Omar har ingen förklaring till detta mer än att han alltid har handskar med sig. Han har kanske suttit i taxin tidigare men han har inte åkt till Vellinge med någon taxi.

Omar undrar vilken taxi det rör sig om och delges vilket taxibolag det är. Omar brukar åka men den taxifirman då de är billiga. Handsken måste ha kommit dit i samband med att han tagit en taxi, och att han har tappat handsken, han åker taxi dygnet runt. Han har kanske åkt taxin den dagen.
Omar har alltid handskar med sig för att man blir smutsig och oljig om fingrarna när man håller på med och kokar kokain och när man röker kokain så blir man också smutsig om fingrarna så därför har han det. Han tar sedan av dom när han använt dom och lägger dom i jackan. Omar röker kokain lite överallt.
Omars förklaring är att han kan ha åkt med en aktuella taxin den dagen och tappat handskarna ur fickan, men har har inte åkt till Vellinge.
Han åker ju taxi varje dag, han säljer Lyrica lite här och där och får pengar som han kan åka taxi för, han köper också kokain och knarkar hemma och överallt.
Förhöret uppläst och godkänt.

Polisen

Förhör

Signerat av

Signerat datum

Enhet	Diarienr
Region Syd, Grova brott 2 PO S Skåne	5000-K1327455-24

Hörd person	Personnummer
Chehade, Omar	19930118-4538

Den hörde är	ID Styrkt	Ställning till misstänkt - målsägande - vittne
Misstänkt	Nej	

Tolk

Språk

Anledning till förhör / Misstankar som misstänkt har underrättats om	Underrättad om misstanke
Allmänfarlig ödeläggelse, Fullbordat, Gärningsman	2025-02-28
Anledning till förhör / Misstankar som misstänkt har underrättats om	Underrättad om misstanke
Grovt olaga hot, Fullbordat, Gärningsman	2025-01-15

Ytterligare information om anledning till förhör
Se nedan

Underrättad om 12 § FUK
Ja

Underrättad om rätt till försvarare	Godtar försvarare/biträde som rätten förordnar	Försvarare/biträde närvarande
		Ja

Försvarare/biträde önskas

Förhörsledare	Förhörsdatum	Förhör påbörjat	Förhör avslutat
Petra Sjödin	2025-03-19	10:50	11:09

Förhörsplats	Typ av förhör	Förhörssätt
Häktet i Kristianstad	RB 23:6	

Förhörsvittne

Utskrivet av

Berättelse

Omar Chehade delges att misstankarna kvarstår sedan tidigare gällande allmänfarlig ödeläggelse och grov skadegörelse i andra hand samt grovt olaga hot enligt gärningsbeskrivning:
Omar Chehade har den 25 oktober 2024 vid familjen Trulssons bostadhus på Norra svängen i Vellinge förorsakat en explosion genom att antända en krysantemumbomb, eller annan typ av sprängladdning, och därigenom framkallat fara för annans liv eller hälsa eller för omfattande förstörelse av annans egendom, **allmänfarlig ödeläggelse.**
I vart fall har explosionen förstört eller skadat flera fönster till målsägandenas egendom, vilket medfört skador till en icke ringa kostnad, och gärningen har varit av särskilt hänsynslös art, **grov skadegörelse** i andra hand
Den av Omar Chehade förorsakade explosionen var ägnad att hos målsägandena framkalla allvarlig rädsla för deras säkerhet till person, egendom och frid, **grovt olaga hot.**

Omar har inga kommentarer.

Omar delges ny misstanke:

Omar delges grov skadegörelse mot målsäganden Lisbeth Rydström.

Vidare har explosionen förorsakat skador på ett fönster till en intilliggande bostad, vilket medfört skador till en icke obetydlig kostnad. Gärningen har medfört fara för liv och hälsa och har varit av särskilt hänsynslös art , **grov skadegörelse.**
Adressen det gäller är Norra Svängen 1.

Omar tillfrågas om sin inställning till brottsmisstanken
Omar förnekar brott

Omar har inga kommentarer till brottsmisstanken

Omar delges ny misstanke:

Omar delges grovt brott mot LBE
Omar Chehade har den 25 oktober 2024 i Malmö utan tillstånd innehaft och hanterat en krysantemumbomb, eller annan typ av sprängladdning. Brottet ska bedömas som grovt då varan med hänsyn till dess effekt, konstruktion eller utformning varit av särskild farlig beskaffenhet, då hanteringen av sprängladdningen skett i en kriminell miljö och var avsedd att komma till brottslig användning samt då gärningen varit av särskild farlig art, **Brott mot LBE, grovt brott**

Omar tillfrågas om sin inställning till brottsmisstanken
Omar förnekar brott

Kommentarer till brottsmisstanken
Omar har ingen kommentar.

Omar tillfrågas om det är något han vill tillägga sedan senaste förhöret?
Omar har inget att tillägga till senaste förhöret.

Omar tillfrågas om gällande grovt brott mot LBE

Varifrån och när fick du den explosiva varan?
Ingen kommentar

Från vem fick du den?
Ingen kommentar

Vad kostade den?
Ingen kommentar

Fanns det andra explosiva varor tillgängliga för försäljning?
Ingen kommentar

Varför hade du den explosiva varan?
Ingen kommentar

Du har ju tidigare fått frågan vem du var i sällskap med i taxin, vill du berätta det nu?
Omar har inte åkt någon taxi men någon. Omar har inte åkt taxi till Vellinge.

Vem är Dilara Szentkiralyi ?
Inga kommentarer

Vad är din relation till Dilara?
Inga kommentarer

När träffade du Dilara senast?
Ingen kommentar

Var träffades ni, hur länge var hon i Sverige?, var bor hon när hon är i Sverige?
Ingen kommentar

Vad har Dilara för telefonnummer?
Ingen kommentar

Använder du Dilaras telefon eller nummer?
Ingen kommentar

Var Dilara i Sverige brottsdatumet den 25 oktober?
Ingen kommentar

Vi misstänker att Dilara var med dig i taxin till Vellinge , Dilara har en tatuering i form av en blomma på handen, som taxichauffören beskriver, är det Dilara som var med dig i taxin?
Inga kommentarer.

Omar vill inte säga något om Dilara, han pratar inte om någon annan, han pratar bara för sig själv. Omar har sagt sitt.

Omar tillfrågas vem Veronika Moltzer är?
Namnet säger honom inget, ingen kommentar

Du swishar henne 499 kronor , vad gäller det?
Omar har skickat massor med swish, vi skulle bara veta. Omar sprlar mycket så personer swishar.

Du har Veronika som kontakt på facebook samt TikTok i din telefon?
Ingen kommentar

Känner du Veronikas son Tim Moltzer?
Nej

Omar förevisas ett foto på Tim Moltzer och tillfrågas om han känner honom?
Det är ingen han känner

Omar tillfrågas om han har något mer att tillägga?
Nej

Uppläst och godkänt

Polisen

Beslagsprotokoll

2025-5000-BG15320

Signerat av

Signerat datum

Diarienummer
5000-K1327455-24

Handläggande enhet
Region Syd, Grova brott 2 PO
S Skåne

Misstänkt person Chehade, Omar, 19930118-4538	
Plats för verkställan Chehade, Omar Åklagarmyndigheten , Åklagarmyndigheten, Porslinsgatan 4 A , Malmö	Datum och klockslag för verkställighet 2025-02-05 11:37
Beslutat av Åberg, Lisa	Verkställt av Åberg, Lisa
Domstol för överklagan Malmö tingsrätt	Brott / Utredning utan brott 0459 - Grovt olaga hot 1312 - Allmänfarlig ödeläggelse

Föremålspunkter

2025-5000-BG15320-1 Vykort (1 st)	Platsbeskrivning Vykort från "Dilara" till Omar Chehade.	Status Utlämnad
Ändamål med åtgärden • Beslag RB 27:1 föremålet har betydelse för utredning om brott		Beslag taget från Chehade, Omar Anspråkstagare

Polisen

Beslagsprotokoll

2024-5000-BG133846

Signerat av

Signerat datum

Diarienummer
5000-K1327455-24

Handläggande enhet
Region Syd, Grova brott 2 PO
S Skåne

Misstänkt person	
Plats för verkställan Bennets väg , Malmö	Datum och klockslag för verkställighet 2024-10-25 03:29
Beslutat av Hammar, Oskar	Verkställt av Hoff, Lucas Sjölin, Max
Domstol för överklagan Malmö tingsrätt	Brott / Utredning utan brott 1312 - Allmänfarlig ödeläggelse

Föremålspunkter

2024-5000-BG133846-1
Personbil (1 st)

Platsbeskrivning
På Bennets väg Malmö.

Status
Utlämnad

Ändamål med åtgärden
- Beslag RB 27:1 föremålet har betydelse för utredning om brott

Beslag taget från
Al-Ghiraity, Hassan Abdul Hadi Muhsin
Anspråkstagare

Typ av skylt : Registreringsskylt för taxi
Registreringsnummer : YRC10L
Tillgripen : Nej
Efterlyst i EF : Nej
Bärgas : Ja

Polisen

Beslagsprotokoll

2024-5000-BG134048

Signerat av

Signerat datum

Diarienummer
5000-K1327455-24

Handläggande enhet
Region Syd, Grova brott 2 PO
S Skåne

Misstänkt person	
Plats för verkställan Norra svängen 2 , Vellinge	Datum och klockslag för verkställighet 2024-10-25 11:30
Beslutat av Wendel, Martin	Verkställt av Gervard, Carita Olofsson, Markus
Domstol för överklagan Malmö tingsrätt	Brott / Utredning utan brott 1312 - Allmänfarlig ödeläggelse

Föremålspunkter

2024-5000-BG134048-1 Minneskort (1 st)	Platsbeskrivning Hämtades på Norra Svängen 2 när målsägaren var med	Status Fastställd

Ändamål med åtgärden
- Beslag RB 27:1 föremålet har betydelse för utredning om brott

Beslag taget från
Trulsson, Ingvar Jimmy Mikael

Anspråkstagare
Trulsson, Ingvar Jimmy Mikael

Fabrikat : Scandisk

Polisen

Bilaga - Skäligen misstänkt

Enhet
Region Syd, Grova brott 2 PO S Skåne

Diarienr
5000-K1327455-24
m.fl.

Skäligen misstänkt person	Identifierad	Anledning	Personnr
Chehade, Omar	Nej		19930118-4538

Misstankeuppgift

Rubricering	Händelse inträffad	Brottskod(Misstanke)
Grovt olaga hot	2024-10-25 00:51	

Brottsplatsadress	Områdeskod
Norra svängen 2	07060300330002

Brottsmisstankenr	Diarienr
POD50-BM2024-3041632002-9R	5000-K1327455-24

Status	Brottskod	Brottsbeskrivning
FU/Utredning pågår	0459	Grovt olaga hot

Beslutsdatum misstankebeslut	Beslutsfattare misstankebeslut
2024-11-29	Strandh, Adina

Misstänkt har delgivits information om att förenklad delgivning kan komma att användas av polis och tingsrätt (skriftligt överlämnad vid ett personligt sammanträffande).

Misstänkt har delgivits information om att tillgänglighetsdelgivning kan komma att användas av tingsrätt (skriftligt överlämnad vid ett personligt sammanträffande).

Underrättelse om misstanke	Underrättad om 12 § FUK	Informerad om möjlighet till strafflindring (FUK 12c)
2025-01-15	Ja	

Misstankeuppgift

Rubricering	Händelse inträffad	Brottskod(Misstanke)
Allmänfarlig ödeläggelse	2024-10-25 00:51	

Brottsplatsadress	Områdeskod
Norra svängen 2	07060300330002

Brottsmisstankenr	Diarienr
POD50-BM2025-3076502744-AJ	5000-K1327455-24

Status	Brottskod	Brottsbeskrivning
FU/Utredning pågår	1312	Allmänfarlig ödeläggelse

Beslutsdatum misstankebeslut	Beslutsfattare misstankebeslut
2025-01-16	Åberg, Lisa

Misstänkt har delgivits information om att förenklad delgivning kan komma att användas av polis och tingsrätt (skriftligt överlämnad vid ett personligt sammanträffande).

Misstänkt har delgivits information om att tillgänglighetsdelgivning kan komma att användas av tingsrätt (skriftligt överlämnad vid ett personligt sammanträffande).

Underrättelse om misstanke	Underrättad om 12 § FUK	Informerad om möjlighet till strafflindring (FUK 12c)
2025-02-28	Ja	

Misstankeuppgift

Rubricering	Händelse inträffad	Brottskod(Misstanke)
Brott mot lagen om brandfarliga och explosiva varor	2024-10-25 00:51	

Brottsplatsadress	Områdeskod
Norra svängen 2	07060300330002

Brottsmisstankenr	Diarienr
POD50-BM2025-3118303260-A2	5000-K238903-25

Status	Brottskod	Brottsbeskrivning
FU/Utredning pågår	4121	Brott mot lagen om brandfarliga och explosiva varor

Beslutsdatum misstankebeslut	Beslutsfattare misstankebeslut
2025-03-04	Åberg, Lisa

Misstänkt har delgivits information om att förenklad delgivning kan komma att användas av polis och tingsrätt (skriftligt överlämnad vid ett personligt sammanträffande).

Misstänkt har delgivits information om att tillgänglighetsdelgivning kan komma att användas av tingsrätt (skriftligt överlämnad vid ett personligt sammanträffande).

Underrättelse om misstanke	Underrättad om 12 § FUK	Informerad om möjlighet till strafflindring (FUK 12c)

Misstankeuppgift

Rubricering	Händelse inträffad	Brottskod(Misstanke)
Grov skadegörelse	2024-10-25 00:51	

Brottsplatsadress	Områdeskod
Norra svängen 1	07060300330002

Brottsmisstankenr	Diarienr
POD50-BM2025-3118320601-A7	5000-K239216-25

Status	Brottskod	Brottsbeskrivning
FU/Utredning pågår	1212	Grov skadegörelse

Beslutsdatum misstankebeslut	Beslutsfattare misstankebeslut
2025-03-05	Hedberg, Fredrik

Misstänkt har delgivits information om att förenklad delgivning kan komma att användas av polis och tingsrätt (skriftligt överlämnad vid ett personligt sammanträffande).

Misstänkt har delgivits information om att tillgänglighetsdelgivning kan komma att användas av tingsrätt (skriftligt överlämnad vid ett personligt sammanträffande).

Underrättelse om misstanke	Underrättad om 12 § FUK	Informerad om möjlighet till strafflindring (FUK 12c)

Polisen

Personalia och dagsbotsuppgift

Utskriftsdatum
2025-03-25

Namn			Personnummer
Chehade, Omar			19930118-4538
Tilltalsnamn	Kallas för	Öknamn	Kön
			Man
Födelseförsamling	Födelselän	Födelseort utland	
Perstorp			
Medborgarskap	Hemvistland	Telefonnr	
Sverige		0720336009: Mobiltelefon Pappans telefonnum	

Postadress
Köpmansgatan 11 LGH 1104
214 45 Malmö

Folkbokföringsort
Malmö

Föräldrars/Vårdnadshavares namn och adress (beträffande den som inte fyllt 20 år)

Utbildning

Yrke / Titel

Arbetsgivare | Telefonnr

Anställning (nuvarande och tidigare)

Arbetsförhet och hälsotillstånd

Kompletterande uppgifter

Uppgiven årsinkomst	Bidrag	Hemmavarande barn under 18 år
0	13000 kr. Ekonomiskt bistånd.	0
Försörjningsplikt		Skulder
		93505
Förmögenhet		
0		

Inkomstkontroll

Fastställd förvärvsinkomst	För inkomstår
0	2022
Kontroll utförd av	Kontrolldatum
Tove Rasmusson	2024-08-20

Underrättelse/Delgivning jml RB 23:18a

Polisen

Enhet
Region Syd, Grova brott 2 PO S Skåne

Ärende

Diarienr
5000-K1327455-24
5000-K238903-25
5000-K239216-25

Underrättad av
Sjödin, Petra

Gärning
Allmänfarlig ödeläggelse Fullbordat, Norra svängen 2 Vellinge, 2024-10-25 00:51
Brandfarliga och explosiva varor Fullbordat, Norra svängen 2 Vellinge, 2024-10-25 00:51
Grov skadegörelse Fullbordat, Norra svängen 1 Vellinge, 2024-10-25 00:51
Grovt olaga hot Fullbordat, Norra svängen 2 Vellinge, 2024-10-25 00:51

Berörd person

Personnr
19930118-4538

Efternamn
Chehade

Förnamn
Omar

Underrättelsesätt
Muntlig underrättelse

Datum för muntlig underrättelse
2025-03-20

Yttrande senast (rådrum)
2025-03-26

Notering
Misstänkt har getts möjlighet att ta del av materialet från den slutförda utredningen (RB 23:18a § / FUK 12 §).
Protokollet överlämnat till advokat Johanna Sundman.

Resultat av slutunderrättelse
Ingen erinran

Information gällande erinran

Försvarare

Namn
Sundman, Johanna

Underrättelsesätt

Datum utsänd

Yttrande senast (rådrum)
2025-03-26

Notering
Protokollet överlämnat till advokat Johanna Sundman på USB.

Resultat av slutunderrättelse
Ingen erinran

Information gällande erinran
Johanna Sundman meddelade 25-03-24 att hon och Omar Chehade inte har någon erinran.