Polisen

Protokollbilaga

Åklnr
AM-7122-22

Signerat av
Elin Norstedt Svahn

Signerat datum
2023-02-06 12:24

Arkiv/Åkl. ex

SÖDERTÖRNS TINGSRÄTT
INKOM: 2023-02-08
MÅLNR: B 3471-22
AKTBIL: 661

Enhet
Region Stockholm, Utredning 1 LPO Farsta

Handläggare (Protokollförare)
Elin Norstedt Svahn

Datum
2023-01-03

Bitr. handläggare
Anders Qvarnström
Elin Norstedt Svahn
Ebba Schullström
Sebastian Lindström
Hanna Johansson

Undersökningsledare
Helena Nordstrand

Polisens diarienummer
5000-K476780-22

Personer i ärendet

Förtursmål	Beslag	Målsägande vill bli underrättad om tidpunkt för huvudförhandlingen
Nej		Nej
Ersättningsyrkanden		Tolk krävs

Misstänkt (Efternamn och förnamn)	Personnummer
Marsil Güleker, Robin	19920530-1238

Brott	Förhandsgodkännande enligt RB 48:10
	Nej

Information om att förenklad delgivning kan komma att användas av polis, åklagare och tingsrätt är överlämnad vid ett personligt sammanträffande

Information om att tillgänglighetsdelgivning kan komma att användas av polis, åklagare och tingsrätt är överlämnad vid ett personligt sammanträffande

Underrättad om slutförd förundersökning / utredning enligt RB 23:18a	Yttrande senast (rådrum)
2023-01-16, muntlig underrättelse	2023-02-06
	Resultat av slutunderrättelse
	Ingen erinran

Försvarare
Fialdini, Ivan, förordnad 2022-07-08

Underrättad om slutförd förundersökning / utredning	Yttrande senast (rådrum)
2023-01-16, muntlig underrättelse	2023-02-06
	Resultat av slutunderrättelse
	Ingen erinran

Misstänkt (Efternamn och förnamn)	Personnummer
Kadhim, Ali Saed	19931204-9357

Brott	Förhandsgodkännande enligt RB 48:10
	Nej

Information om att förenklad delgivning kan komma att användas av polis, åklagare och tingsrätt är överlämnad vid ett personligt sammanträffande
2022-05-10

Information om att tillgänglighetsdelgivning kan komma att användas av polis, åklagare och tingsrätt är överlämnad vid ett personligt sammanträffande

Underrättad om slutförd förundersökning / utredning enligt RB 23:18a	Yttrande senast (rådrum)
2023-01-16, muntlig underrättelse	2023-02-06
	Resultat av slutunderrättelse
	Ingen erinran

Försvarare Jovicic, Slobodan, förordnad 2022-05-11	
Underrättad om slutförd förundersökning / utredning 2023-01-16, muntlig underrättelse	Yttrande senast (rådrum) 2023-02-06
	Resultat av slutunderrättelse Ingen erinran

Misstänkt (Efternamn och förnamn) Ingonde Botshindo, David	Personnummer 19970104-6196
Brott	Förhandsgodkännande enligt RB 48:10 Nej
Information om att förenklad delgivning kan komma att användas av polis, åklagare och tingsrätt är överlämnad vid ett personligt sammanträffande	
Information om att tillgänglighetsdelgivning kan komma att användas av polis, åklagare och tingsrätt är överlämnad vid ett personligt sammanträffande	

Underrättad om slutförd förundersökning / utredning enligt RB 23:18a 2023-01-16, muntlig underrättelse	Yttrande senast (rådrum) 2023-02-06
	Resultat av slutunderrättelse Ingen erinran

Försvarare Stahre, Kristofer, förordnad 2022-09-07	
Underrättad om slutförd förundersökning / utredning 2023-01-16, muntlig underrättelse	Yttrande senast (rådrum) 2023-02-06
	Resultat av slutunderrättelse Ingen erinran

Misstänkt (Efternamn och förnamn) Gustavsson, Julia Anne	Personnummer 19980723-7848
Brott	Förhandsgodkännande enligt RB 48:10 Nej
Information om att förenklad delgivning kan komma att användas av polis, åklagare och tingsrätt är överlämnad vid ett personligt sammanträffande	
Information om att tillgänglighetsdelgivning kan komma att användas av polis, åklagare och tingsrätt är överlämnad vid ett personligt sammanträffande	

Underrättad om slutförd förundersökning / utredning enligt RB 23:18a 2023-01-16, muntlig underrättelse	Yttrande senast (rådrum) 2023-02-06
	Resultat av slutunderrättelse Ingen erinran

Försvarare Apitzsch, Joel, förordnad 2022-08-05	
Underrättad om slutförd förundersökning / utredning 2023-01-16, muntlig underrättelse	Yttrande senast (rådrum) 2023-02-06
	Resultat av slutunderrättelse Ingen erinran

Notering

Innehållsförteckning

Diarienr	Uppgiftstyp	Sida
	Fordonsundersökningar	
	DHT093	
5000-K476780-22	Protokoll Fordonsundersökning DHT093	4
	JPX39T	
	Protokoll Fordonsundersökning JPX39T	13
	UAD38S	
	Protokoll Fordonsundersökning UAD38S	29
	YLH693	
	Protokoll Fordonsundersökning YLH693	39
	PM	
	PM Borttagna sidor	47
	PM Ägaruppgifter fordon	48
	Personalia	
	Bilaga skäligen misstänkt, Gustavsson, Julia Anne	51
	Personalia, Gustavsson, Julia Anne	52
	Bilaga skäligen misstänkt, Marsil Güleker, Robin	53
	Personalia, Marsil Güleker, Robin	54
	Bilaga skäligen misstänkt, Ingonde Botshindo, David	55
	Personalia, Ingonde Botshindo, David	56
	Bilaga skäligen misstänkt, Kadhim, Ali Saed	57
	Personalia, Kadhim, Ali Saed	58

Polisen

Region Stockholm
Forensikgrupp 6 / Sthlm Sydväst
Björnkullavägen 9
141 81 HUDDINGE

Datum
2020-12-21

Diarienummer
K1482098-20
5312/54450-20

Protokoll över fordonsundersökning

Inledande uppgifter

Undersökningen begärd av:	Åklagare Marie Andersson.
Anledning till undersökningen:	Anmälan om synnerligen grovt narkotikabrott. Kontrollera funktion, dokumentation samt spårsäkring av lönnfack med tillbehör. Till bilen fanns två nycklar som skulle funktionstestas mot bilen.
Undersökningsansvarig:	Kriminaltekniker Kent Olsson.
Plats och tider för undersökningen:	Polishuset Flemingsberg, Huddinge. Undersökningen påbörjades den 7 december 2020 kl. 16.00 och avslutades den 7 december 2020 kl. 18.15.
Övrig information:	Bilen bärgad till undersökningsgaraget av bärgare. Bilen har genomsökts av en narkotikasökhund som gjorde en markering vänster bakdel av bilen. Bilen genomsöktes men inget av intresse för utredningen anträffades. Känd information innan undersökningen var att det anträffats narkotika i ett lönnfack mellan framstolarna och att det fanns en anordning i bilen för att kunna öppna lönnfacket. En beskrivning av hur lönnfacket öppnas lämnades av utredare till undersökaren.

Fordonsuppgifter

Registreringsnummer:	DHT093
Land/landskod:	SE
Fordonstyp:	Personbil
Fabrikat, årsmodell, färg:	Volkswagen Golf, 2012, Röd
Registrerad ägare:	Stolt, FREDRIK

Iakttagelser och undersökningar

Figur 1

Undersökningen inleddes med att göra en funktionskontroll på öppningsförfarandet av lönnfacket.

För att öppna lönnfacket fälldes förarplatsens solskydd ned och luckan till spegeln öppnades. Då tändes belysningen vid solskyddet. Efter det tiltades ratten fullt neråt vilket gjorde att en röd knapp på vänster sida under instrumentpanelen blev delvis synlig. Efter att knappen tryckts in hördes ett klick varvid en mittkonsol mellan växelspaken och armstödet till framstolarna lyftes upp lite.
Om mittkonsolen lyftes upp och bort frilades ett utrymme under mittkonsolen som var ca 50 cm långt, ca 16 cm högt och ca 13 cm brett. I botten fanns ett svart cellplastliknande material och ovanpå syntes vita pulverrester.

I den främre delen av utrymmet fanns ett elektriskt styrt lås liknande sådana lås som används till bagageluckor. Låset satt fastskruvat med två maskinskruvar i en plåt. Under den löstagna mittkonsolen fanns en böjd metallstång som satt fastskruvad i konsolen. Den böjda metallstången passade in i låset.

Figur 2

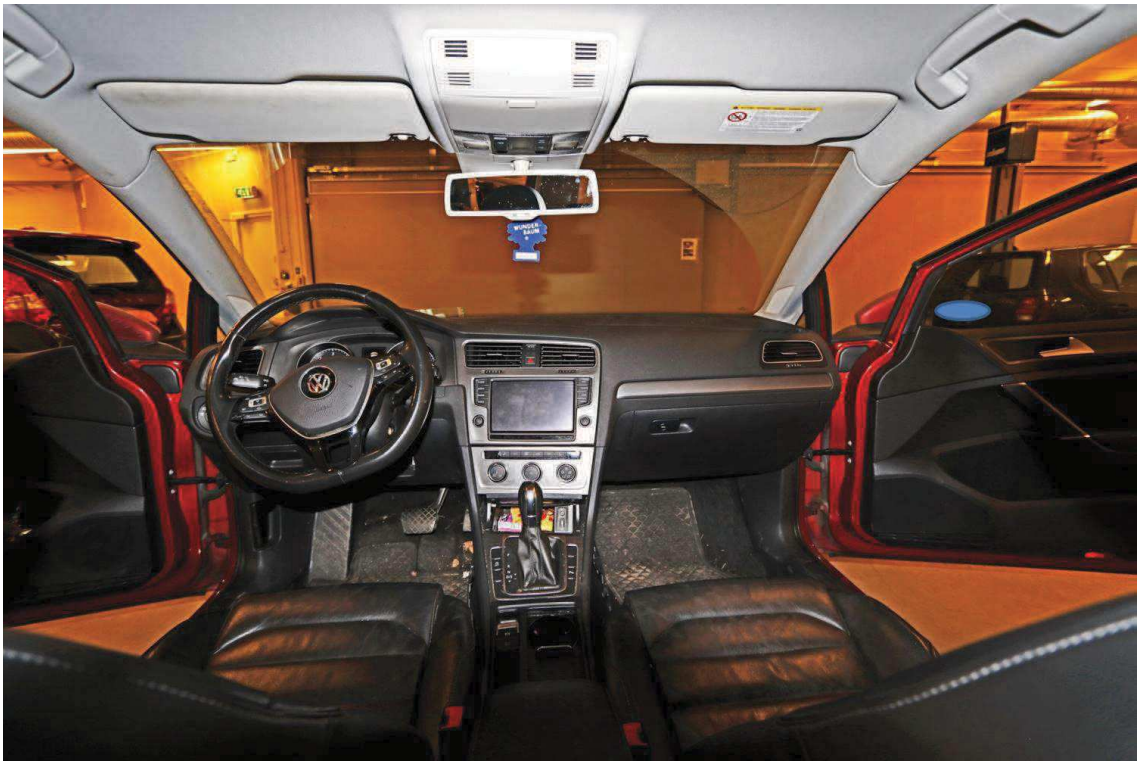

Figur 3

Figur 4: Bilden visar området mellan framstolarna med mittkonsolen inringad med gul streckad linje.

Figur 5: Bilden visar solskyddet nedfällt och luckan till spegeln som har dragits åt sidan så att lampan i taket tänts.

Figur 6: Bilden visar ratten som har tiltats nedåt och till vänster om rattstången syns en röd knapp.

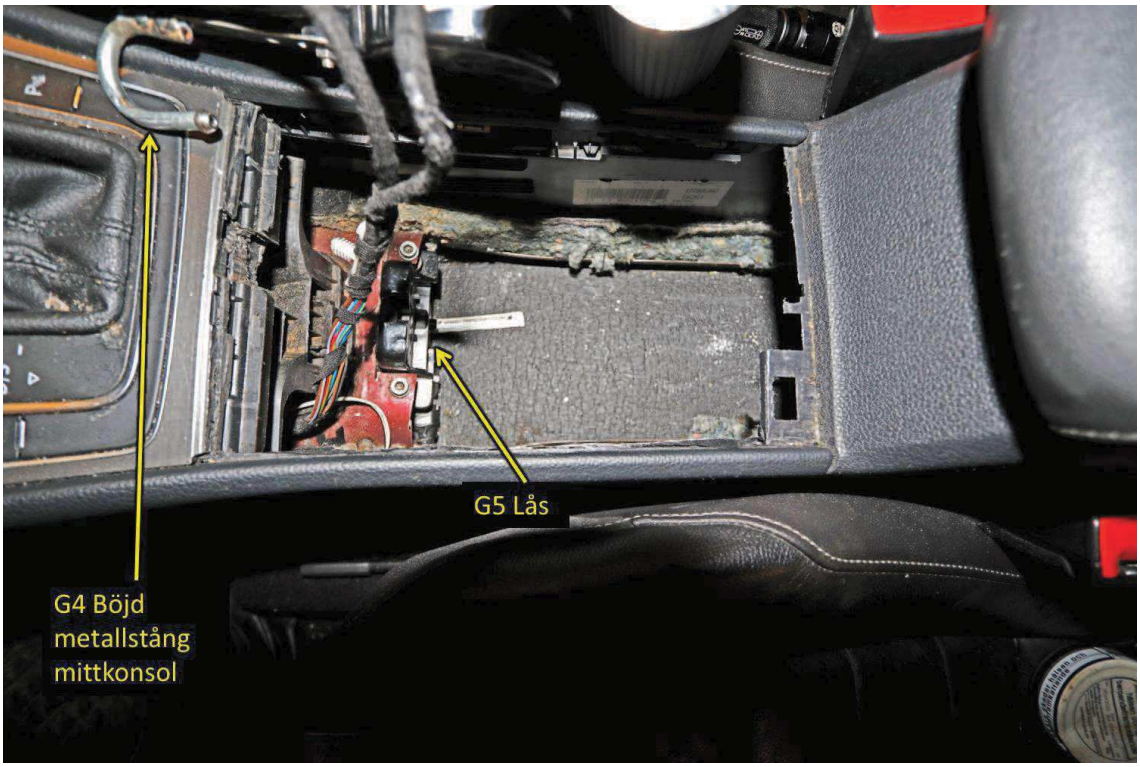

Figur 7: Bilden visar mittkonsolen efter det att den lyfts upp. Till vänster syns metallstången, gick ned i låset som satt monterad i det dolda utrymmet.

Från mittkonsolen fanns en tvinnad kabel som var skarvad på flera ställen och var dragen bakom klädseln från mittkonsolen till området vid pedalstället på förarplatsen. Där var kabeln delad, en kabel gick till en röd tryckknapp bredvid rattstången och en annan kabel gick upp bakom instrumentpanelen upp via A-stolpen till belysningslampan i taket vid det vänstra solskyddet. På flertalet ställen var kablarna skarvade och tejpade med svart eltejp.

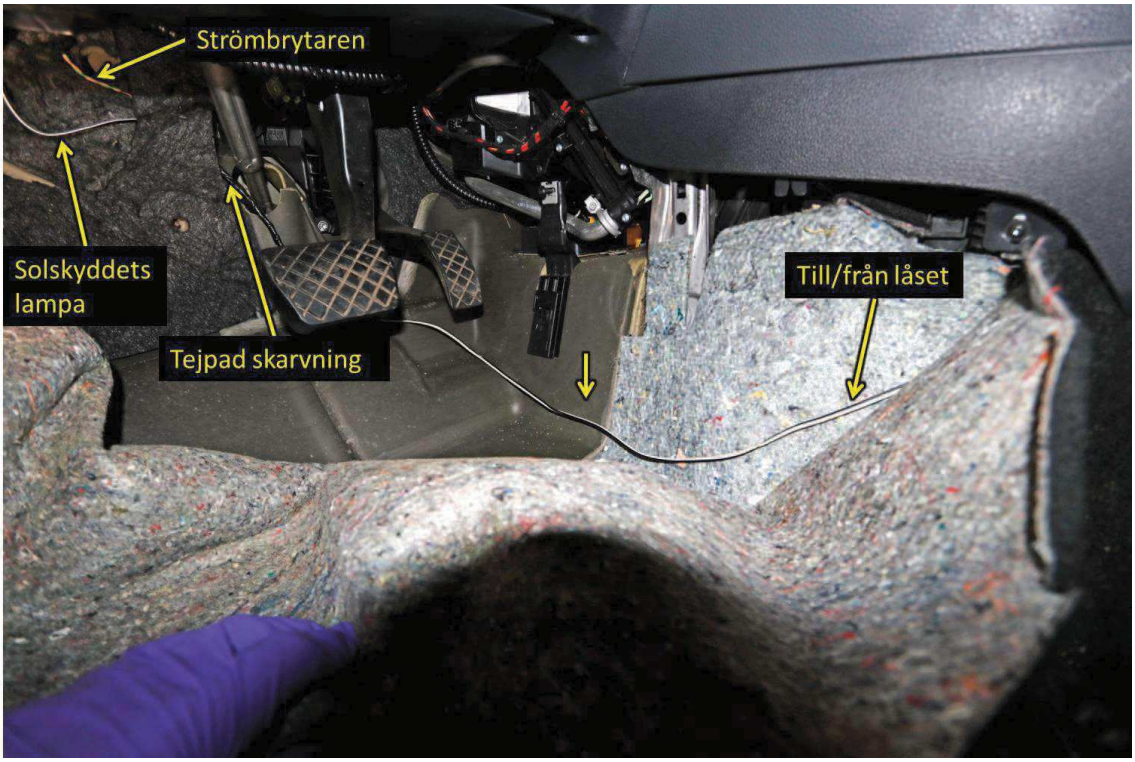

Figur 8: Bilden visar hur kablar har dragits under /bakom inredningen, på några ställen hade kabeln skarvats och /eller kopplats ihop.

Undersökaren klippte av kablarna på utvalda ställen för att kunna montera ur öppningssystemet från bilen. Kablaget, strömbrytaren, låset och mittkonsolen togs i beslag för spårsäkring.

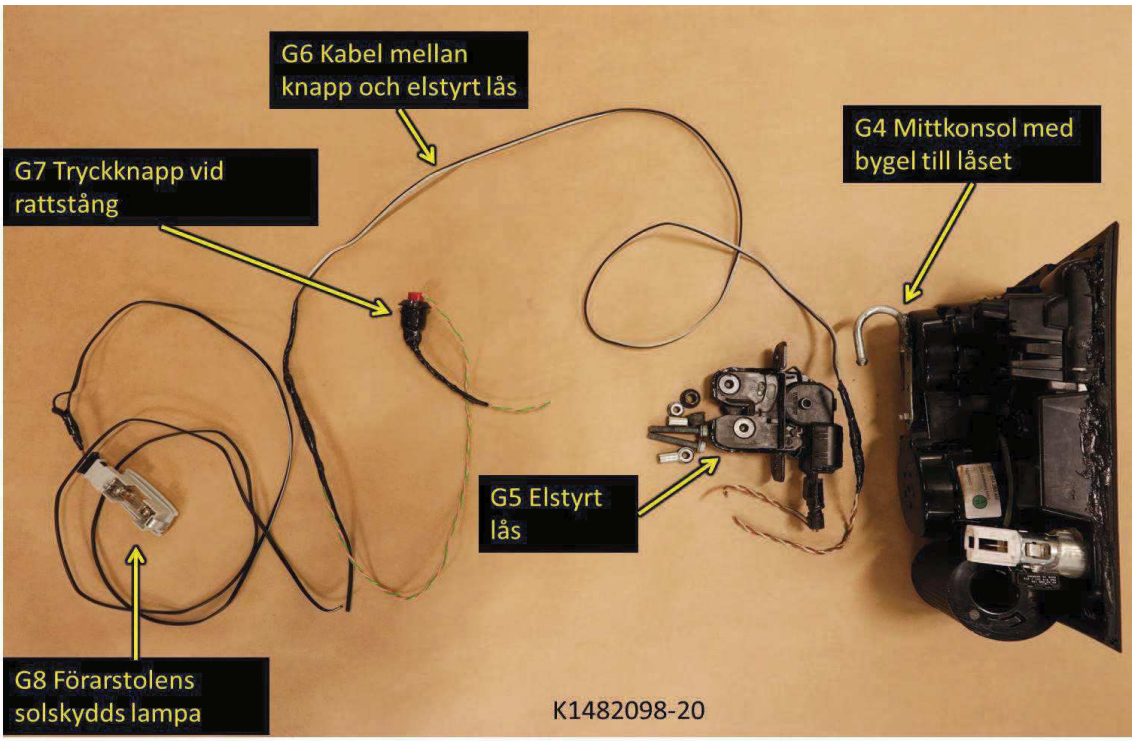

Figur 9: Bilden visar de kablarna, strömbrytaren och låsanordningen som monterades loss från bilen.

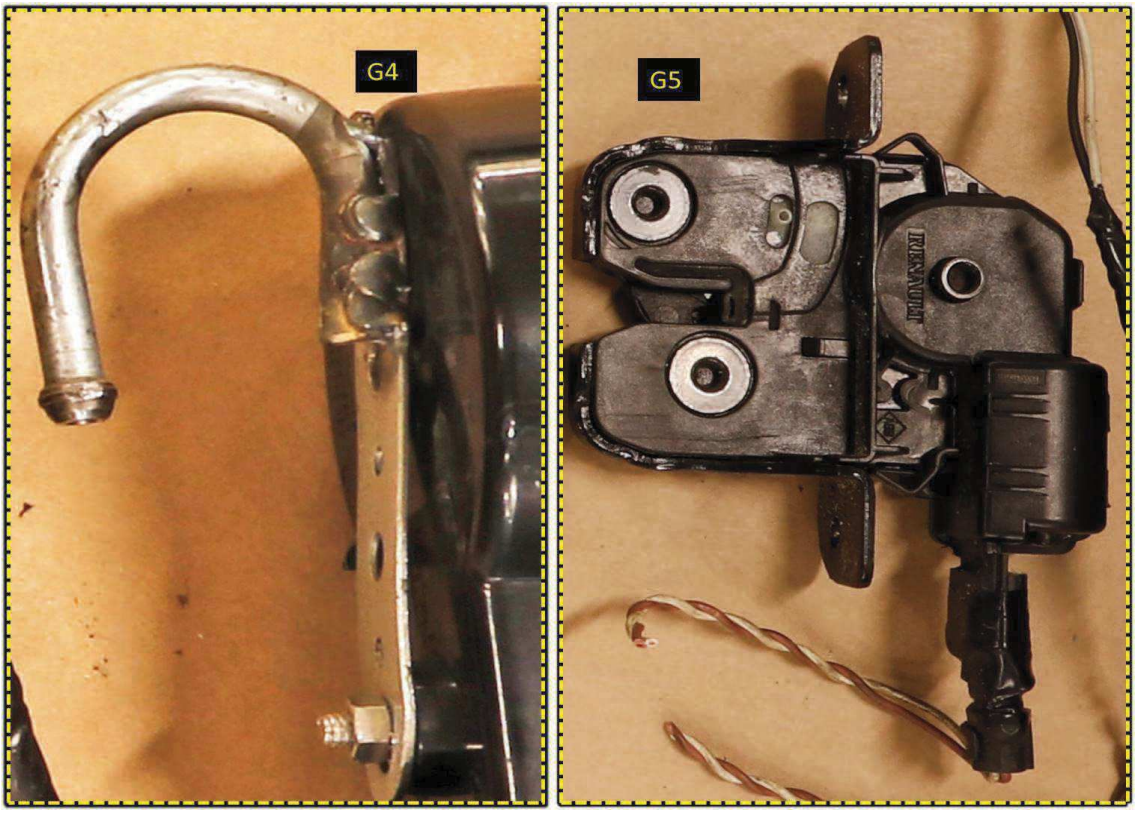

Figur 10: Bilden visar närbild på metallstången (G4) och låset (G5).

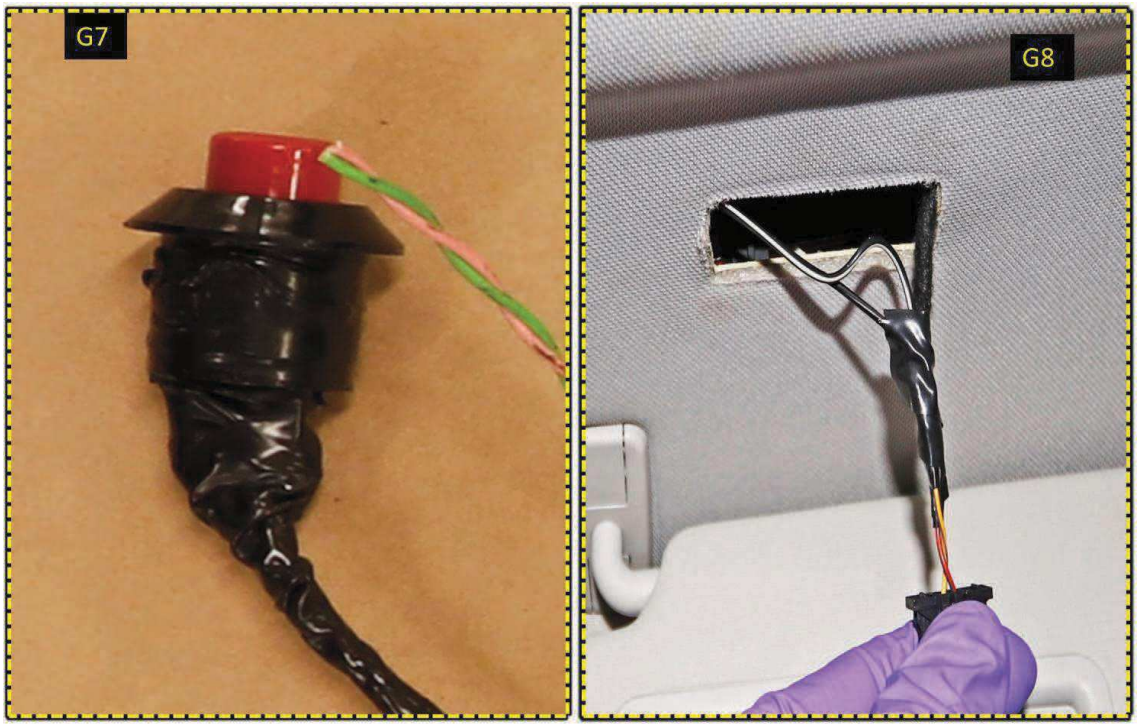

Figur 11: Bilden visar närbild på tryckströmbrytaren (G7) som satt vid rattstången och kabelanslutningen (G8) på lampan ovanför solskyddet.

De två nycklarna G2-G3 kontrollerades gentemot bilen. En nyckel var hel (G2) och med denna nyckel gick det att öppna/låsa med fjärrkontrollen samt stoppa i nyckeln i tändningslåset och starta bilen.
Den andra nyckelns (G3) del som trycks in i ett tändningslås var avbruten vilket gjorde att ett starttest inte gick att genomföra. Däremot fungerade denna nyckels fjärrkontroll då det gick att öppna/låsa bilen.

Figur 12: Bilden visar bilnycklarna som fanns i beslag.

Sammanställning av undersökningar och resultat

Det dolda öppningssystemet fungerade vid testöppning som utfördes ett flertal gånger. Strömmen som behövdes för att öppna låset kom från lampan i taket vid solskyddet. Det var uppenbart att det dolda öppningssystemet var monterat av någon annan än biltillverkaren. Alla kablar var dragna på ett sådant sätt att de inte syntes. Det enda som kunde ses var den röda knappen till tryckströmbrytaren om ratten tiltades nedåt samtidigt som ett skydd mellan instrumentpanelen och ratten drogs åt sidan.

De båda nycklarna som testades gentemot bilen tillhörde denna bil.

Godspunkterna G4 till och med G8 har skickats till NFC Stockholm (*Nationellt forensiskt centrum*) för DNA-analys och fingeravtryckundersökning. För resultatet av DNA-analys och fingeravtryckundersökning, hänvisas till NFC:s sakkunnigutlåtanden.

Materialförteckning

Gods

Material-märkning	Beslagsnr	Beskrivning	Platsbeskrivning	Tillvarataget av
5312/54450-20/G001	2020-5000-BG152106-1	Personbil	Stod i garage på Sandstuguvägen 24	insp.Magnus Wijk
5312/54450-20/G002	2020-5000-BG152115-1	Bilnyckel	Låg i en strumpa på Andersvägen 6	Insp.Magnus Wijk
5312/54450-20/G003	2020-5000-BG152115-2	Trasig bilnyckel	Låg i en strumpa på Andersvägen 6.	insp.Magnus Wijk
5312/54450-20/G004	2020-5000-BG152106-2	Mittkonsol	PB DHT093: Satt mellan växelspaken och armstödet mellan framsätena	Kent Olsson
5312/54450-20/G005	2020-5000-BG152106-3	Elektriskt styrt lås av märket Renault(Med två bultar och muttrar)	PB DHT093: Satt fastskruvat under mittkonsolen	Kent Olsson
5312/54450-20/G006	2020-5000-BG152106-4	Kabel (skarvad och tejpad)	PB DHT093: Satt ihopkopplad mellan låset under mittkonsolen och tryckknappen vid ratten samt solskyddets lampa	Kent Olsson
5312/54450-20/G007	2020-5000-BG152106-5	Strömbrytare (Rund fjädrande tryckströmbrytare)	PB DHT093: Satt monterad dolt mellan rattstången och säkringarna till vänster om ratten	Kent Olsson
5312/54450-20/G008	2020-5000-BG152106-6	Kabel (Avklippt vid pedalstället satt ihoptejpad med kabel till låset mittkonsolen)	PB DHT093: Satt mellan pedalstället och lampan till solskyddet förarstolen	Kent Olsson
5312/54450-20/G009	2020-5000-BG152106-7	200 kr (sedel)	Låg innanför instrumentpanelen ovanför säkringsboxen till vänster om rattstången	Kent Olsson

Kent Olsson
Kriminaltekniker

Polisen
Region Stockholm
Forensikgrupp 5 & 6 / Sthlm Syd
Björnkullavägen 9
141 81 HUDDINGE

Datum
2022-10-13

Diarienummer
K524753-22
5312/18140-22

Protokoll över fordonsundersökning av JPX39T

Inledande uppgifter

Undersökningen begärd av:	Inspektör Anders Qvarnström, BF-IGV 8 Lokalpolisområde Farsta
Anledning till undersökningen:	Anmälan om synnerligen grovt narkotikabrott.
Undersökningsansvarig:	Kriminaltekniker (under utbildning) Anna Sandberg
Medundersökare:	Kriminaltekniker (under utbildning) Malou Huisman Särelind
Plats och tider för undersökningen:	Undersökningstillfälle 1 Fordonsgarage för teknisk undersökning, Flemingsberg. Undersökningen påbörjades den 10 maj 2022 kl. 12:44 och avslutades samma dag kl.13:20. Undersökningstillfälle 2 Fordonsgarage för teknisk undersökning, Flemingsberg. Undersökningen påbörjades den 13 maj 2022 kl. 09:00 och avslutades samma dag kl. 11.30. Specialsökshundar bistod vid undersökningen. Undersökningstillfälle 3 Fordonsgarage för teknisk undersökning, Flemingsberg. Undersökningen påbörjades den 19 maj 08:00 och avslutades samma dag kl. 08:20.
Övrig information:	Innan undersökningen fick undersökande kriminaltekniker information om att det fanns narkotika i bagageutrymmet på personbil JPX39T. På morgonen den 10 maj hade hundförare Inspektör Hans Johansson med specialsökshund med inriktning narkotika/vapen sökt i fordonet och hunden hade markerat, se separat redovisat PM. Utredare informerade att det troligtvis fanns dolda utrymmen/lönnfack i bilen, fram vid fordonsgrillen vid bagageutrymmet och stötfångaren bak. Syftet med fordonsundersökningen var att spårsäkra fordonet och finna de gömda utrymmena. Vid första undersökningstillfället den 10 maj togs narkotika i beslag från bilens bagageutrymme. Batteriet till fordonet var urladdat vid första undersökningstillfället.

Hundförare Peter Hermansson med narkotikahund bistod fordonsundersökningen den 13 maj tillsammans med ytterligare två hundförarkollegor.

Vid tredje undersökningstillfället den 19 maj topsades områden vid de gömda förvaringsutrymmena.

Konsultation med auktoriserad bilförsäljare/verkstad bekräftar att den svarta knappen i förvaringsfacket för solglasögon, som satt i fordonstaket, inte är en komponent som är en del av originalkonstruktionen.

Förkortningarna G och S följt av ett löpnummer står för gods och spår och finns redovisade i materialförteckningen i slutet av protokollet.

Protokollet visar ett urval av de bilder som togs vid undersökningen. Ytterligare bilder sparades i polisens bildprogram Filip (filer inom polisen).

Fordonsuppgifter

Registreringsnummer:	JPX39T
Fordonstyp:	Personbil
Fabrikat, årsmodell, färg:	VW Passat, 2016, MGRÅ. I trafik sedan den 25 november 2019.
Chassinummer:	WVWZZZ3CZGE206228
Registrerad ägare:	KERIMOV, ORXAN sedan den 10 augusti 2021.

Iakttagelser och undersökningar

Bilens utsida

Fordonet var täckt med ett tunt lager damm och smuts. Samtliga däck var oskadade. På utsidan iakttogs skador i form av bucklor och repor i metallen.

En större plåtskada iakttogs på bilens högra sida, ovanför det bakre hjulhuset, samt på bakdörren. Enligt begäran undersöktes inte skadorna närmare.

Figur 1. Höger sida av personbil JPX39T med en plåtskada till höger av det bakre hjulhuset som går över på bakdörren.

Motorhuven

Fordonets grill var täkt av silverfärgade dekorationslister varav den övre listen, närmast öppningen till motorhuven, saknades.

Figur 2. Personbil JPX39T sedd framifrån. De övre silverfärgade dekorlisterna, närmast motorhuven, saknas.

Motorhuven kunde öppnas genom att lyfta upp den, det fanns ingen spärr.

I motorutrymmet, mellan kylare och grillen, fanns en fastskruvad plåtlist. Under plåtlisten, fanns ett cirka 75 cm långt, 45 cm högt och ca 12 cm brett hålrum, vilket ger en volym av ca 40,4 liter.

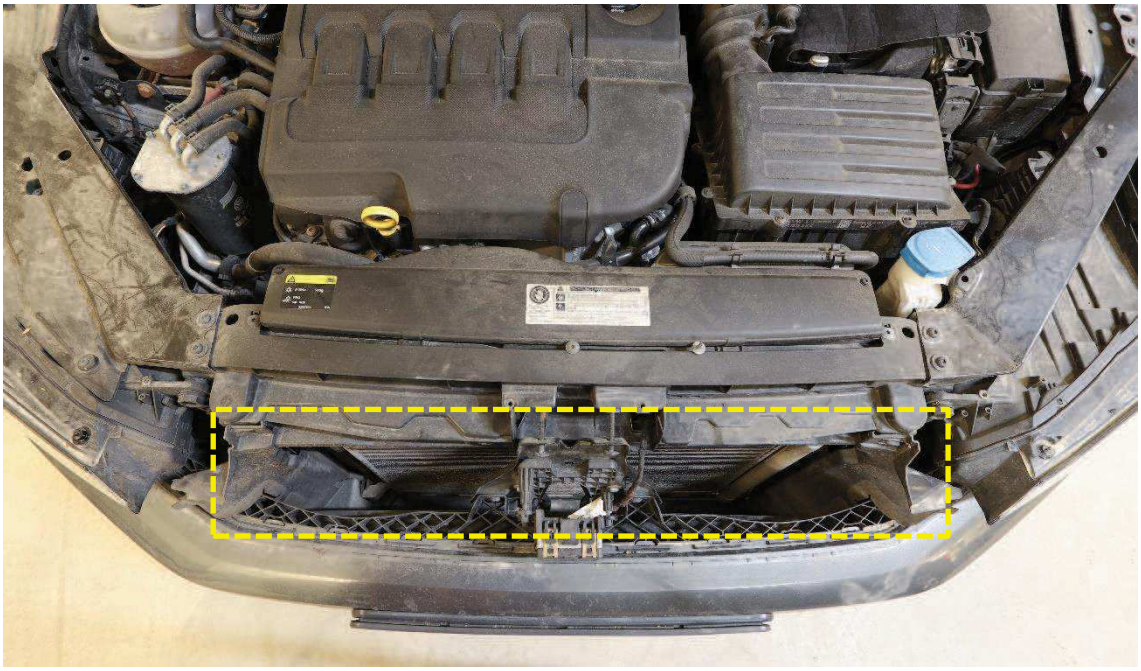

Figur 3. Under motorhuven fanns ett utrymme mellan kylaren och grillen, markerad med streckad rektangel. En plåtlist satt över utrymmet.

Bilens insida

Inga synliga blodliknande besudlingar iakttogs.

Förar- och passagerarsäte fram

Fordonets främre och bakre kupé har undersökts i syfte att säkra spår som kan var intressanta för den fortsatta utredningen. Fasta ytor och lösa föremål som bedömdes vara lämpliga för dna topsades (S024-S038).

En fingeravtrycksundersökning genomfördes. Inget identifierbart fingeravtryck kunde säkras.

I passagerarstolen låg en pet-flaska (S048).

Figur 4. Översiktsbild av förarsätet och passagerarsätet. I passagerarsätet fram låg en pet-flaska som topsades. Spår markerat med pil och spårnummer.

I förvaringsfacket för solglasögon, i fordonstaket, fanns en svart knapp som gick att trycka in. Knappens funktion har inte kunnat fastställas.

Figur 5. I taket vid vindrutan fanns ett förvaringsfack för solglasögon i vilket det fanns en svart knapp.

Mellan de främre fordonssätena fanns en mittkonsol i svart plast med utrymmen för bland annat flaskor och mynt. Den del som vette mot baksätet hade ett armstöd som gick att lyfta. Under armstödet fanns ett förvaringsfack klätt i svart filttyg som mätte cirka 10 centimeter i bredd, 18 centimeter i läng och 8 centimeter i höjd. I botten på förvaringsfacket fanns en svart knapp med en röd/rosa triangel där det stod ”nur UHV” med röda bokstäver. Det gick inte att bedöma knappens funktion.

I förvaringsfackets botten fanns en lucka. Under luckan fanns ett dolt utrymme.

För att bättre komma åt det dolda utrymmet avlägsnades mittkonsolen genom att skruva loss synliga skruvar och med mankraft lyfta bort konsolens platskonstruktion. Momentet påverkade varken förvaringsfacket eller det dolda utrymmet.

Det dolda utrymmet mättes och var ca 84 cm långt, ca 12 cm i högt och ca 15 cm i brett. Utrymmets volym beräknades till ca 15,12 liter. Området vid och runt luckan, på den sida som vette mot det gömda utrymmets ingång, topsades (S049).

I det dolda utrymmet låg åtta patroner av märket Geco 9 mm Luger (G016). Några av patronerna var ärjade.

Figur 6. Mittkonsolen med förvaringsutrymmet under armstödet. I botten på förvaringsutrymmet fanns en lucka in till ett dolt utrymme, markerat med pil. I utrymmet låg åtta patroner av märket Geco 9 mm Luger.

Baksätet

Sätesryggarna var vid undersökningstillfället framlutade*.

Relevanta ytor vid baksätet topsades (S039-S046) för dna.

* Öppningen kan ha skett i samband med tidigare specialhundssök.

Bagageutrymmet
Bagageluckan gick ej att öppna med anledning av att bilbatteriet var urladdat. Tillträde till bagageutrymmet skedde därmed via bilens bakdörrar.

Bagagemattan till reservhjulsutrymmet låg till hälften öppnad*.

Silverfärgade lister som bedömdes vara dekorlister till bildens grill låg i utrymmet.

Det låg flera paket synliga i reservdäcksutrymmet under bagagemattan. Det var totalt 13 paket (G007-G011) av likartad storlek men med olika emballage och etikettering. 11 av paketen var vacuumpackade.

På samma plats som de olika paketen låg en vit pulverkaka (G006) inpackad i ett plastemballage i motsvarande storlek, där låg även en öppen vit plastpåse med en vit fast pulverkaka (G004) samt löst pulver som bedömdes kunna vara någon typ av drog.

Det fanns även två mindre påsar (G005) med pulver i samt förpackningsmaterial.

Figur 7. I reservdäcksutrymmet fanns paket (G007-G011) med olika etikettering, en plastpåse med en vit fast pulverkaka (G004) och påsar med vitt pulver (G005) låg intill paketen. Gods är markerade med streckade linjer och pilar. Bilden är tagen från fordonets baksäte i riktning mot bagageluckan.

* Öppningen kan ha skett i samband med tidigare specialhundssök.

De olika paketen var förpackade enlig följande:

- fem svarta emballage med grön etikett märkt med ”G8” skrivet i röda bokstäver (G007)
- två svarta emballage med svart etikett märkt med ”35” skrivet med röda bokstäver (G008).
- fyra blå emballage med vit etikett märkt med en fotboll i svartvitt (G009)
- två svarta emballage med svart etikett märkt med ”BMW” i vita bokstäver (G010).

Paketen var ca 24 cm i längd, ca 5 cm i höjd och ca 14 cm i bredd. Volymen för varje paket var ca 1,68 liter.

Ett av paketen med etikett ”G8” öppnades i ett labb/miljörum i polishuset Flemingsberg. Paketet innehöll ett vitt pulver som gav positiv reagens för kokain vid förprövning.

Figur 8. De droger som låg delvis synliga i reservhjulsutrymmet på fordon JPX39T utlagde på papp för fotografering.

I reservhjulsutrymmet, under de olika paketen (G007-G010) fanns en vit plastpåse (G003) vari det låg två vapen.

De två vapnen bedömdes vara en startpistol (G001) "BLOW" med ett tomt magasin och en pistol (G002) GLOCK med magasin innehållande patroner av okänt märke.

Figur 9. Pistol (G002) av märket Glock med magasin innehållande patroner. Bild från NFC.

Figur 10. Startpistol (G001) av märket "BLOW" med ett tomt magasin. Bild från NFC.

Under de olika paketen anträffades ett tomt magasin till ett automatvapen (G012).

På botten av bagageutrymmet, i reservhjulsutrymmet, anträffades ett tomt magasin till ett automatvapen (G013) innehållande patroner samt en patron av märket Geco 9 mm Luger (G026).

Figur 11. Magasin (G012) som låg under vacuumpaket i reservhjulsutrymmet. Bild från NFC.

Figur 13. Magasin (G014) som låg på botten av reservhjulsutrymmet. Bild från NFC.

Skyddslisten till fordonets bagageutrymme avlägsnades. Under skyddsliten hade till synes plåtbitar skurits loss. Låsanordningar var monteraterade i stötfångaren. Byglar var fästa på plåtbitarna, som i sin tur sammansatts med plastkåpan.

Under skyddslisten, i stötfångaren fanns ett dolt utrymme som var åtkomligt från fordonets insida, via bagageluckan. Utrymmet löpte längst med hela listens längd och var ca 75 cm i längd, ca 20 cm i höjd och 10 ca brett. Volymen för det dolda utrymmet beräknades till ca 15,2 liter. Metallen på insidan av det dolda utrymmet, vid dess mynning, topsades (S050-S051).

I utrymmet anträffades tre ammunitionsaskar (G017), (G020) och (G023) märkta Geco 9 mm Luger där respektive ask innehöll en ammunitionsram samt patroner. Bredvid askarna låg 32 lösa patroner, till synes av samma sort.

Figur 12. På denna bild visas lönnfacket i stötfångaren bak med plastkåpan delvis fastmonterad. Under plastkåpan döljer sig lönnfacket.

Figur 15. Översiktsbild av bagageutrymmet. Grön hel rektangel visar den skyddslist som låg över det dolda utrymmet. Den streckade rektangeln visar en av låsanordningarna. Pilen visar det dolda utrymmet där det låg tre ammunitionsaskar innehållande patroner.

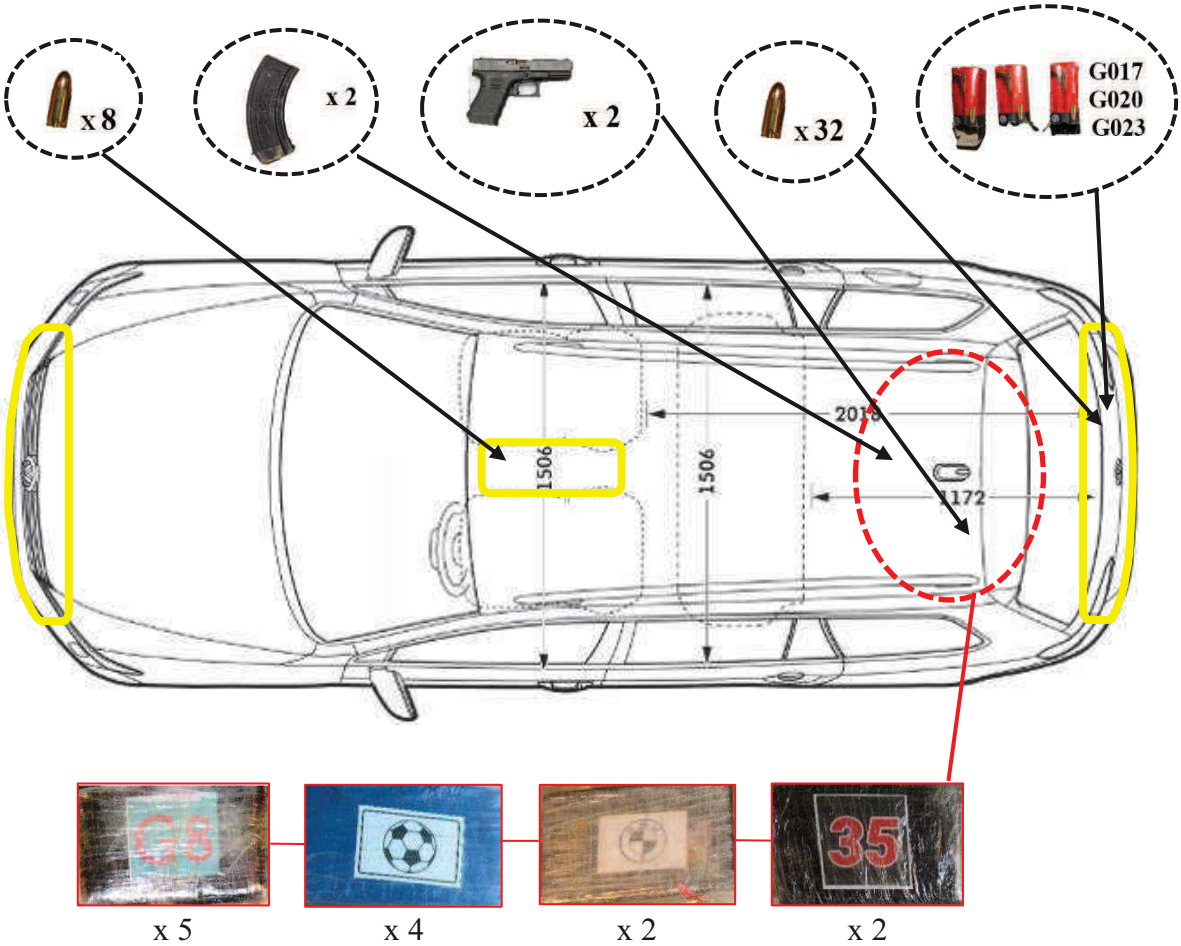

Figur 16. Blueprint/skiss över fordon JPX39T. Gula markeringar visar de dolda utrymmena. Röd markering visar var narkotikan påträffades. Blueprint/skiss på bil från https://drawingdatabase.com/volkswagen-passat-gte-variant-2019/

Undersökningsmetoder

- Fotodokumentation
- Spår för DNA-analys har säkrats med tops

Sammanställning av undersökningar och resultat

Samtliga redovisningar från Forensisk sektion, avdelning, NFC, annan sakkunnig eller annan myndighet, finns i sin helhet i separata redovisningar.

Ett urval av spår och gods nämnda under denna rubrik har skickats till NFC Stockholm samt NFC Linköping för analys. Se materialförteckning för redovisning över samtliga spår och gods. Resultaten från NFC Stockholm och NFC Linköping redovisas nedan i kursiv text.

Motorhuven

1. Det fanns ett utrymme mellan grill och kylare som mätte en volym av cirka 40,4 liter.

Förar- och passagerarsäte fram

2. I ett förvaringsfack i taket fanns en svart knapp vars funktion inte kunde fastställas.

3. Under mittkonsolen fanns ett dolt utrymme som mätte en volym av 15,12 liter.
   Utdrag ut redovisning från NFC Linköping, DNA:
   a. Området vid och runt luckan, på den sida som vetter mot det dolda utrymmet, topsades S049.
      I ett utdrag från NFC:s redovisningar framgår följande:
      [..]Resultaten talar extremt starkt för att DNA:t kommer från Jesper Peter Täpp (Grad +4)[..].

4. 8 patroner G016 av märket ”Geco 9 mm Luger” anträffades i det gömda utrymmet i mittkonsolen.

Bagageutrymmet

5. I bagageutrymmet anträffades 13 paket med emballage och etiketter enligt följande:
   a. Fyra svarta emballage med grön etikett märkt med ”G8” skrivet i röda bokstäver G007, G011.
   b. Två svarta emballage med svart etikett märkt med ”35” skrivet med röda bokstäver G008.
   c. Fyra blå emballage med vit etikett märkt med en fotboll i svartvitt G009.
   d. Två svarta emballage med svart etikett märkt med ”BMW” i vita bokstäver G010.
   e. Två emballage märkta med en fotboll i svartvitt och ett emballage märkt med ”G8” skrivet i röda bokstäver G011.

   I ett utdrag från NFC:s redovisningar framgår följande:
   a. 4 svarta emballage G007 märkta med ”G8”, *[..] kokain (II), Ca 87 % Kokainhydroklorid, vikt: 4012 g [..].*
   b. 2 svarta emballage G008 märkta med ”35”, *[..] kokain (II), Ca 88 % Kokainhydroklorid, vikt: 2030 g [..].*

c. 2 blå emballage G009 märkta med fotbollssymbol, *[..] kokain (II), Ca 75 % Kokainhydroklorid, vikt: 2000 g [..].*
d. 2 svarta emballage G010 märkta med ”BMV”, *[..] kokain (II), Ca 89 % Kokainhydroklorid, vikt: 2006 g [..].*
e. *3 emballage G011, varav 2 emballage märkta med fotbollsymbol och ett emballage märkt med ”G8” [..] kokain (II), Ca 78 % Kokainhydroklorid, vikt: 3003 g [..].*

6. En vit plastpåse COOP G004:B med en vit pulverkaka G004 och löst pulver låg i bagageutrymmet tillsammans med de övriga paketen.
   I ett utdrag från NFC:s redovisning framgår följande:
   a. Pulverkaka G004, innehöll *[..] kokain (II), Ca 70 % Kokainhydroklorid, vikt: 960 g [..].*
      I ett utdrag från NFC:s redovisning framgår följande:
   b. I ett undersökt område av plastpåse (COOP) G004:B påvisades DNA, *[..] Resultaten talar extremt starkt för att huvuddelen av DNA:t kommer från Jesper Peter Täpp (Grad +4) [..].*

7. En vit pulverkaka G006 med plastemballage, av samma storlek som de andra paketen, låg tillsammans med de övriga paketen.
   I ett utdrag från NFC:s redovisning framgår följande:
   a. En vit pulverkaka G006, innehöll *[..] kokain (II), Ca 73 % Kokainhydroklorid, vikt: 977g [..].*

8. Två vapen, en startpistol G001 "BLOW" med magasin och en pistol G002 GLOCK med magasin innehållande patroner anträffades i en vit plastpåse G003 som låg under paketen i fordonets reservhjulsutrymme.
   I ett utdrag från NFC:s redovisning framgår följande beträffande en startpistol G001 "BLOW" med magasin:
   a. DNA från tops S007-S008 *[..]Resultaten talar extremt starkt för att DNA:t kommer från Jesper Peter Täpp (Grad +4)[..].*

      I ett utdrag från NFC:s redovisning framgår följande beträffande en pistol G002 GLOCK med magasin:
   b. DNA från tops S019-2022 *[..]Resultaten talar extremt starkt för att DNA:t kommer från Jesper Peter Täpp (Grad +4)[..].*

      I ett utdrag från NFC:s redovisning framgår följande beträffande en vit plastkasse G003 med handtag:
   c. Fingeravtrycksspår från plastpåse G003 *[..] Identifierat till Wennström Täpp, Jesper Peter med personnummer 960131-8091 [..].*

   d. I ett undersökt område (handtagen) påvisades DNA från plastpåse G003.
      I ett utdrag från NFC:s redovisning framgår följande:
      [..]Resultaten talar extremt starkt för att DNA:t kommer från Jesper Peter Täpp (Grad +4)[..].

9. På botten av bagageutrymmet, under paketen (G007-G010) anträffades två magasin G012, G014 till automatvapen; ett under de olika paketen och ett på botten av reservhjulsutrymmet.

10. En patron G026 av märket ”Geco 9 mm Luger” anträffades på botten av reservhjulsutrymmet.

11. Under skyddslisten till fordonets bagageutrymme, fanns ett dolt utrymme som var åtkomligt från fordonets bagagelucka. Volymen för det gömda utrymmet beräknades till cirka 15,2 liter. I utrymmet anträffades tre ammunitionsaskar med patroner samt 32 lösa patroner av märket ”Geco 9 mm Luger”.

Analys och slutsats

Den svarta knappen, det dolda utrymmet i mittkonsolen och i motorutrymmet tillsammans med det dolda utrymmet i stötfångaren bak ger starkt stöd för att ingrepp i fordonet har gjort i syfte att skapa dolda utrymmen.

Påsar innehållande narkotika och vapen tillsammans med de dolda utrymmena ger starkt stöd för att fordonet använts i kriminell verksamhet.

Polisen
Region Stockholm
Forensikgrupp 1 & 2 / Sthlm - City
Norra Agnegatan 35
106 75 STOCKHOLM

Datum
2022-12-13

Diarienummer
K477020-22
5311/42670-22

Protokoll över fordonsundersökning Smart UAD38S

Inledande uppgifter

Undersökningen begärd av:	Helena Nordstrand, Åklagarmyndigheten.
Anledning till undersökningen:	Förundersökning med anledning av anmälan om synnerligen grov narkotikasmuggling, införsel.
Undersökningsansvarig: Medundersökare:	Kriminaltekniker (under utbildning) Loey Alrawi.
Plats och tider för undersökningen:	Tekniska garaget Polisen Flemingsberg. Undersökningen påbörjades den 7 november 2022 kl. 10:40 och avslutades den 23 november 2022 kl. 12:30.
Avspärrning och bevakning:	-
Övrig information:	Syftet med undersökning var att söka lönnfack och eventuellt spårsäkra kring lönnfack. Enligt uppgifter från utredare Hanna Johansson så brukades fordonet av en privatperson när det togs i beslag. Vidare fanns det uppgifter om att lönnfack kan finnas under passagerarsätet eller/och i mittkonsolen. Den 7 november påbörjades undersökningen men var tvungen att avbrytas med anledning av fynd (pentylstubin) som gjorts i fordonet. Detta i syfte att säkerställa en trygg arbetsmiljö. Den 8 november genomförde Nationella bombskyddet ett genomsök med sprängämnessökande hund[1] i syfte att söka explosivämnen i fordonet. Den 23 november 2022 återupptogs undersökningen, då med personal från teknikspaningssektionen som biträde. I protokollet finns ett urval av de bilder som tagits i samband med platsundersökningen. Bilderna i protokollet kan vara beskurna och/eller ljusjusterade. Samtliga bilder finns lagrade i Filer inom polisen (FILIP).

[1] En hund som har tränats särskilt att söka efter och markera förekomsten av sprängämnen.

G eller S med efterföljande numrering hänvisar till den materialmärkning godset (G) eller spåret (S) har i materialförteckningen i slutet av detta protokoll.

Fordonsuppgifter

Registreringsnummer:	UAD38S
Land/landskod:	Sverige
Fordonstyp:	Pb
Fabrikat, årsmodell, färg:	Smart, 2016, Svart
Chassinummer:	WME4533441K135863
Vägmätarställning:	-
Trippmätare:	-
Registrerad ägare:	Senkul, Ceyhan Timur

Figur 1. Aktuellt fordon UAD38S.

Iakttagelser och undersökningar

Fordonet hade två registreringsskyltar fram och bak med registreringsnummer UAD38S.

Utvändig undersökning

Samtliga däck var oskadade och fordonet var täckt av ett tunt lager damm/smuts.

Invändig undersökning

Fordonets interiör var svart med två säten i svart skinn och ett bagageutrymme.

Förarsida

Bakom förarsätet på golvet mellan mittkonsolen och sätesfästet iakttogs en grön pentylstubin (G002). Stubinen var ca 7,5 cm lång. Stubinen spårsäkrades för DNA (S005) samt för eventuella sprängämnen (S006).

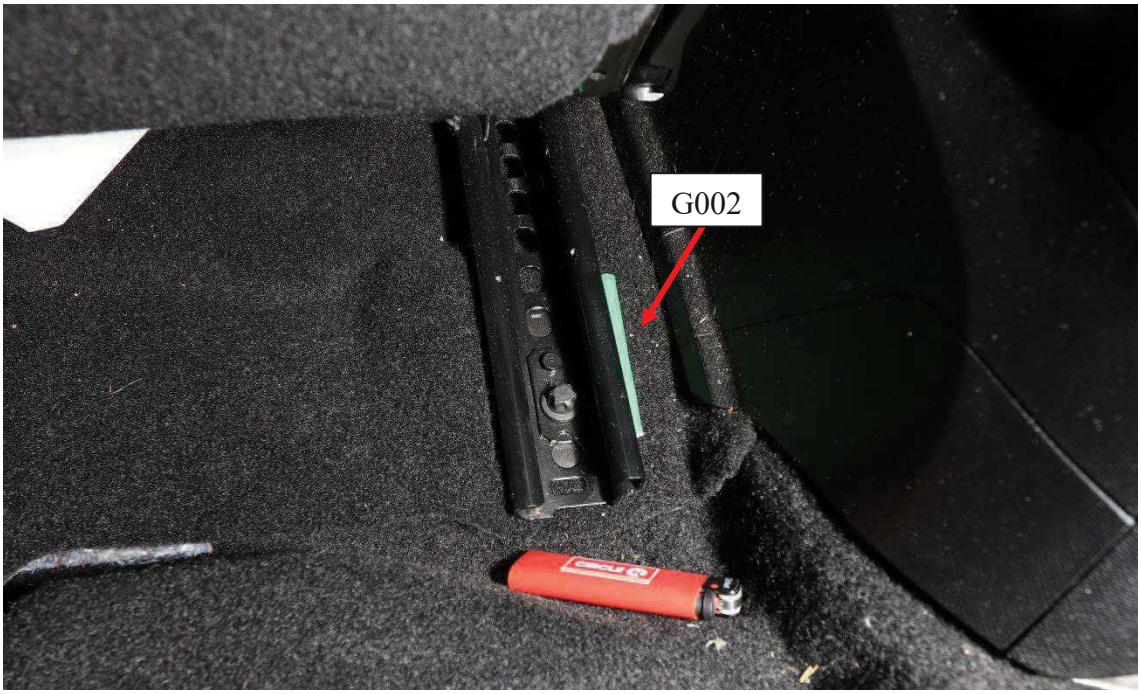

Figur 2. Vy mot golvet bakom förarsätet. Den röda pilen markerar den gröna pentylstubinen (G002).

Under ratten i höjd med pedalerna iakttogs en svart knapp (S009). Från knappen löpte två ihoptejpade kablar som försvann in under mittkonsolen. Bedömningen var att denna knapp inte är en del av fordonets originalkonstruktion.

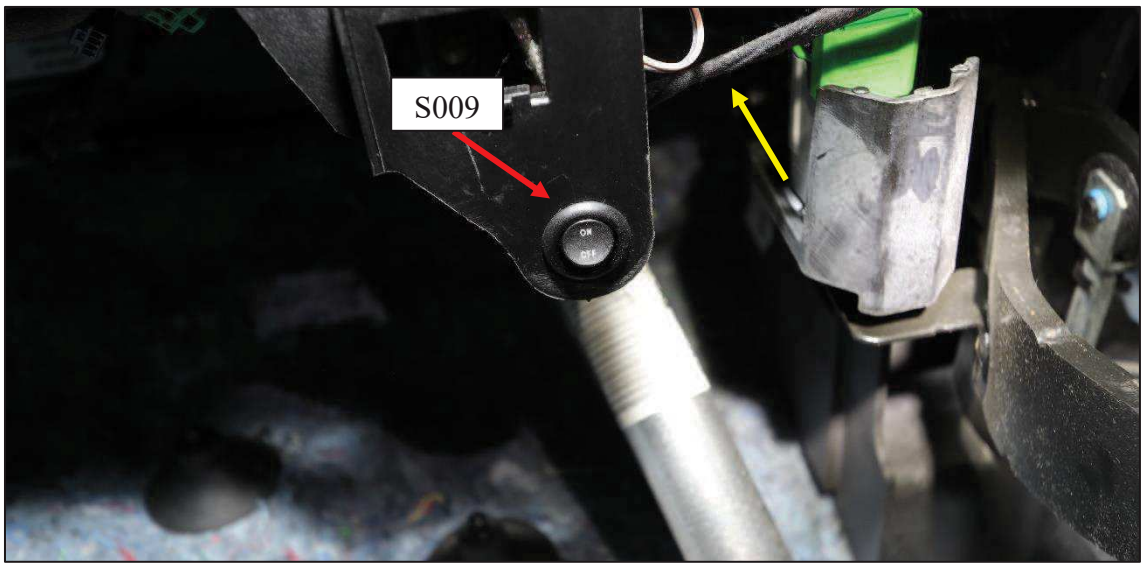

Figur 3. Foto från under ratten i höjd med pedalerna. Den röda pilen markerar den svarta knappen och den gula pilen markerar de ihoptejpade kablarna.

Passagerarsida

Under handskfacket iakttogs två ihoptejpade kablar som var avklippta/skurna. Kablarna bedömdes vara samma kablar som var anslutna till knappen (*figur 3*) under ratten. Kablarna bedömdes inte vara en del av fordonets originalkonstruktion.

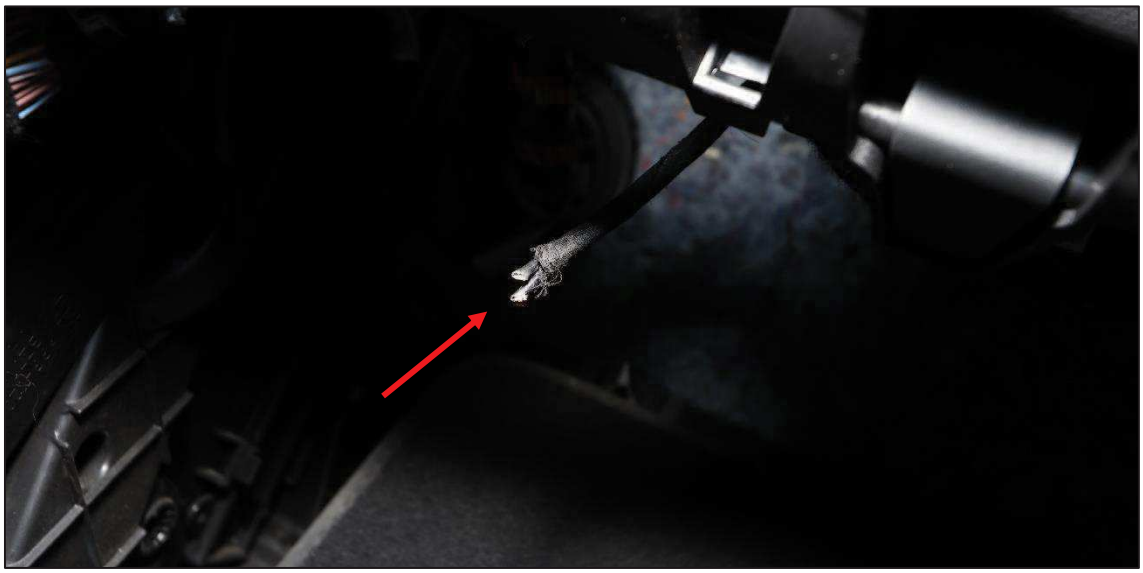

Figur 4. Foto under handskfacket på passagerarsidan. Den röda pilen markerar de avklippta kablarna.

Efter att plastkåpan på mittkonsolens högra sida, sett i fordonets färdriktning tagits bort iakttogs två gröna och en brun kabel som var fastlödda till ett rött relä. Runt relät satt en blå tejp. När ström tillfördes relät så hördes ett ljud så som från en låsanordning. Ljudet var som mest påtagligt under passagerarsätets baksida. Sätet gick dock inte att lyfta på. Relät och kablarna bedömdes inte vara en del av fordonets originalkonstruktion.

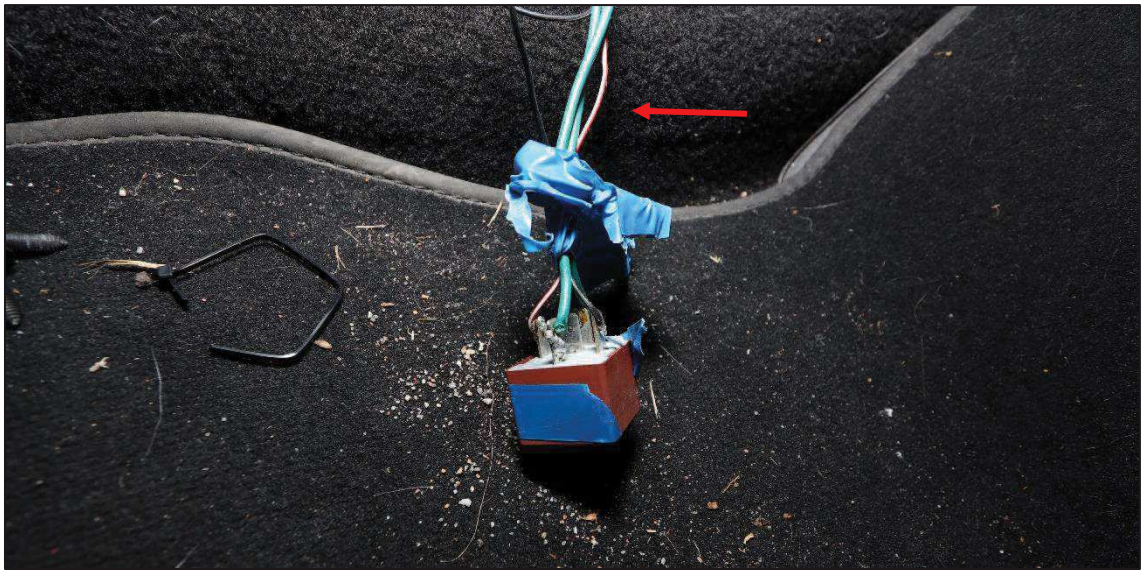

Figur 5. Foto av relät som fanns i mittkonsolen. Från relät iakttogs en brun och två gröna kablar (markerat med röd pil).

På sätesfästenas framkant, tillhörande passagerarsätet iakttogs ingrepp i form av fastmonterade gångjärn. Gångjärnen var monterade så att bakdelen av sätet skulle lyftas uppåt och tippas framåt. De fastmonterade gångjärnen bedömdes inte vara en del av fordonets originalkonstruktion.

Figur 6. Foto av passagerarsätets främre högra sätesfäste, sett i fordonets färdriktning. Den röda pilen markerar det monterade gångjärnet.

Figur 7. Foto av passagerarsätets främre vänstra sätesfäste, sett i fordonets färdriktning. Den röda pilen markerar det monterade gångjärnet.

På golvet bakom passagerarsätet, på det vänstra baksätesfästet sett i fordonets färdriktning, iakttogs en blå pentylstubin (G003). Stubinen var ca 7,5 cm lång. Stubinen spårsäkrades för DNA (S007) samt för eventuella sprängämnen (S008).

I anslutning till det vänstra baksätesfästet iakttogs även en blå och en brun kabel. Kablarna var ihoptejpade med en blå tejp och löpte in under inredningsmattan vid det vänstra baksätesfästet och under passagerarsätet. Kablarnas utseende och dragning bedömdes inte vara en del av originalkonstruktionen.

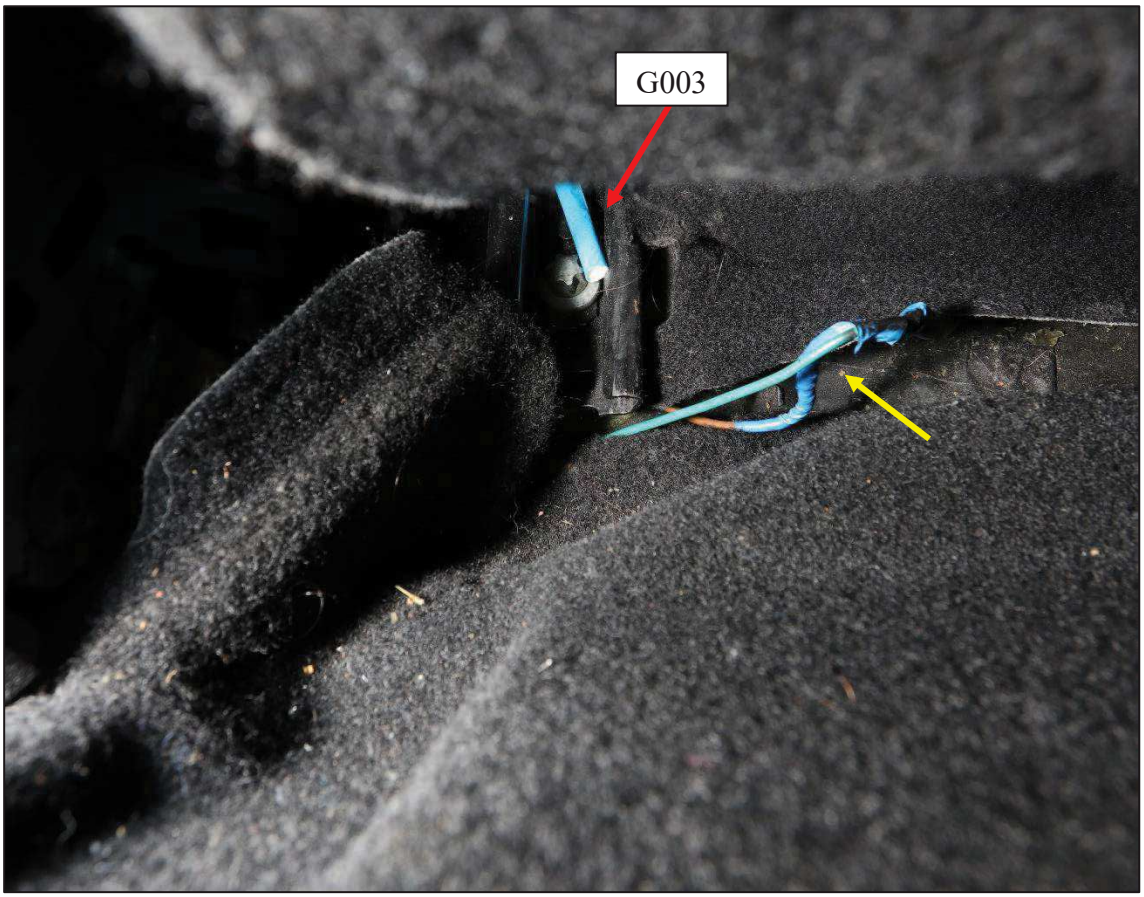

Figur 8. Foto av golvet vid passagerarsätets baksida. Den röda pilen markera den blå pentylstubinen (G003) och den gula pilen markerar kablar.

De bakre skruvarna till sätesfästet skruvades bort. Passagerarsätet gick då att lyfta uppåt och tippa framåt. Funktionen bedömdes inte vara en del av originalkonstruktionen.

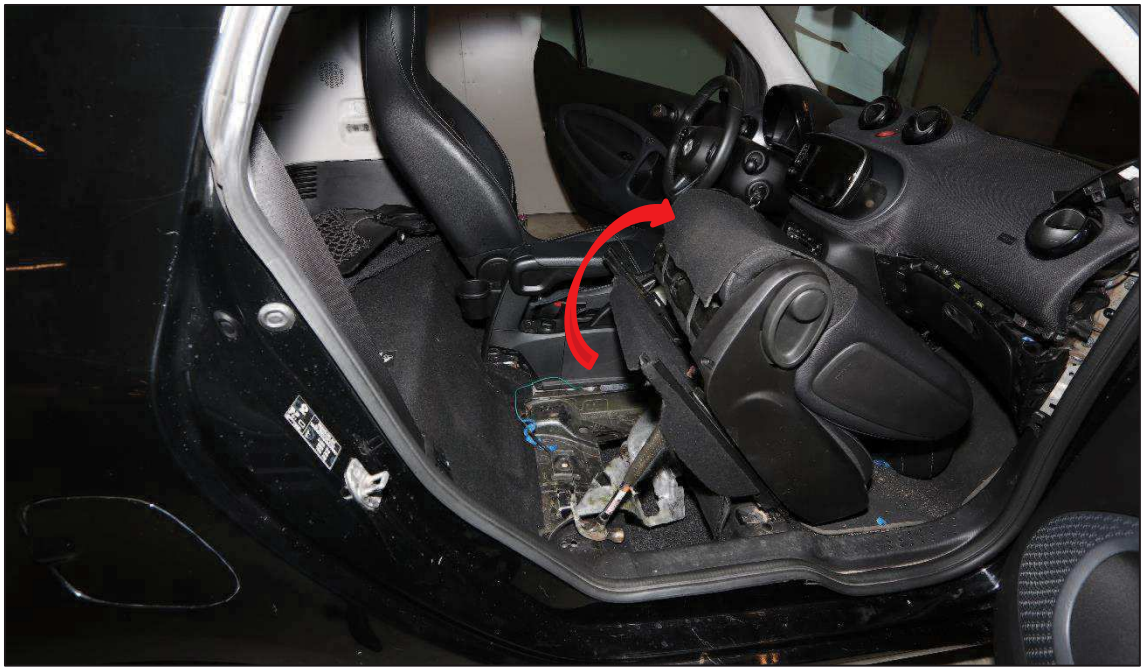

Figur 9. Foto av passagerarsätet när det är tippat framåt. Den röda pilen illustrerar rörelsefunktionen.

När inredningsmattan avlägsnats bakom passagerarsätet, upptäcktes ingrepp i karossen. Plåten var skuren och en låsanordning hade monterats fast under plåten. Kablarna (se *figur 8*) gick in under plåten och var anslutna till låsanordningen. När ström återigen tillfördes relät (se *figur 5*) så aktiverades låsanordningen.

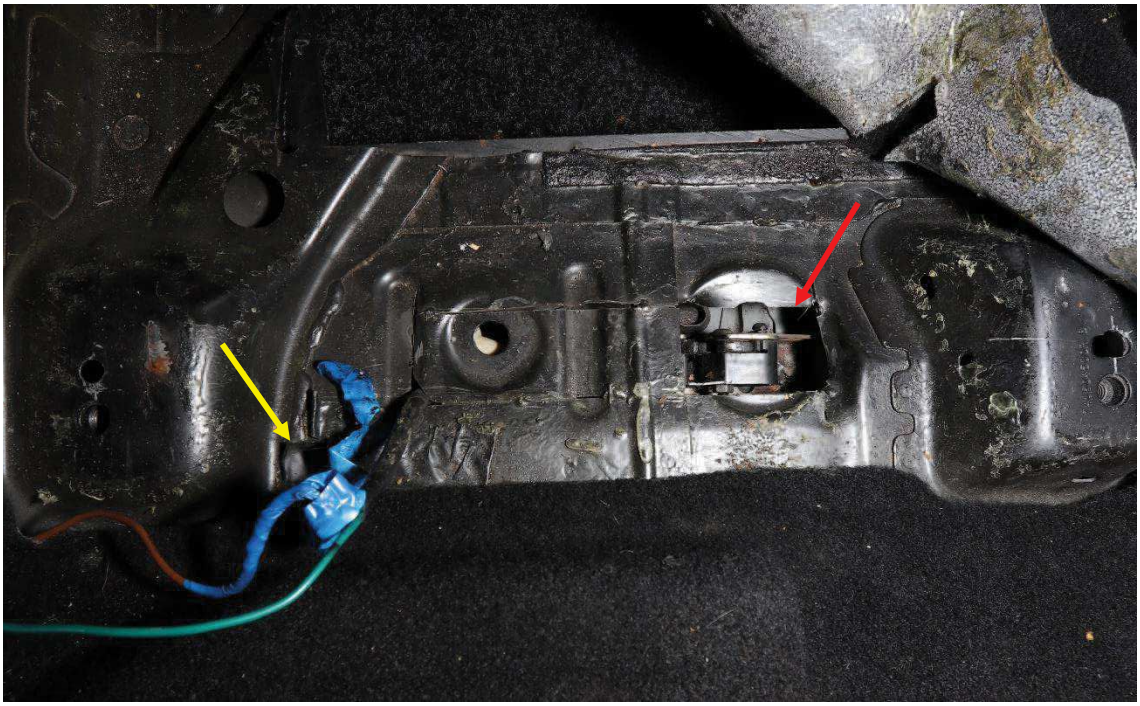

Figur 10. Foto från golvet under passagerarsätet. Den röda pilen markerar den fastmonterade låsanordningen och den gula pilen markerar kablarna (ses även i figur 8) som var anslutna till låsanordningen.

När sätet var i uppfällt läge iakttogs en lucka i golvet under passagerarsätet. På luckans undersida iakttogs en svetsning. Svetsningen satt på motsatt sida av låsanordningen, i nedfällt läge.

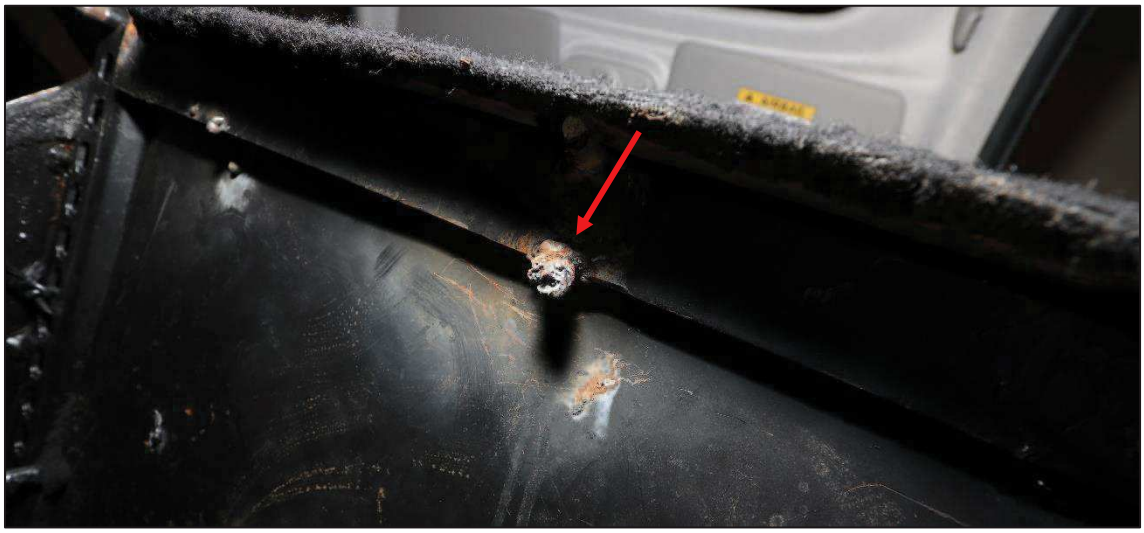

Figur 9. Foto av luckans undersida. Svetsningen som satt på motsatt sida av låsanordningen är markerad med röd pil.

När luckan lyftes upp upptäcktes en öppning till ett utrymme. Utrymmet var placerat under passagerarplatsen och var ca 16 cm i höjd, 73 cm i längd och 61 cm i bredd. Den totala volymen för utrymmet var ca 71,25 liter.

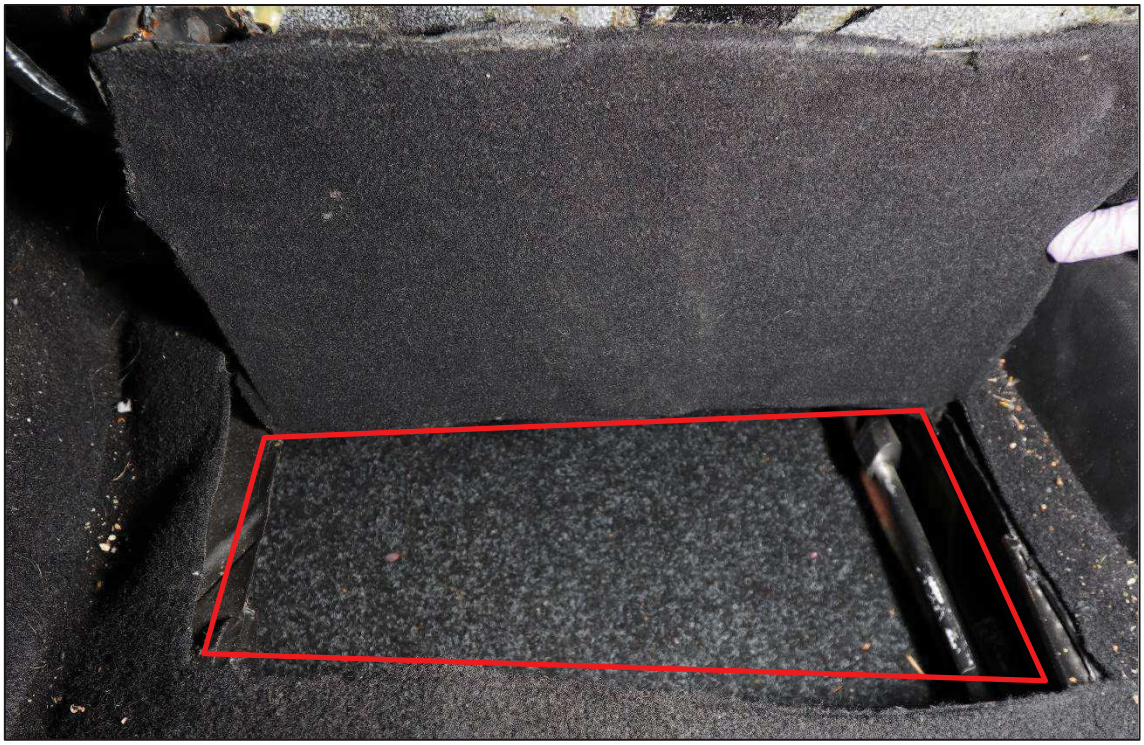

Figur 10. Foto av utrymmet under passagerarsätet med uppfälld lucka. Den röda markeringen visar öppningen.

Undersökningsmetoder

- Fotodokumentation.
- Spår för DNA-analys har säkrats med tops.

Sammanställning av undersökningar och resultat

- Under ratten, i höjd med pedalerna iakttogs en svart knapp.
- Bakom handskfacket iakttogs avklippta kablar.
- I mittkonsolen iakttogs ett relä med kablar.
- Under passagerarsätet, på sätesfästenas framsida iakttogs fastmonterade gångjärn.
- Bakom passagerarsätet på golvet iakttogs kablar.
- På golvet, under inredningsmattan under passagerarsätet iakttogs en fastmonterad låsanordning.
- Under passagerarsätet iakttogs en lucka med en svetsning på undersidan.
- Under passagerarsätet iakttogs en öppning till ett utrymme

Analys och slutsats

Knappen under ratten, relät i mittkonsolen, gångjärnen på sätesfästena, kablarna bakom passagerarsätet, låsanordningen, luckan och utrymmet under passagerarsätet visar att ingrepp har gjorts på fordonet i syfte att skapa ett dolt utrymme.

De avklippta/skurna kablarna under handskfacket ger starkt stöd för att åverkan gjorts i syfte att låsanordningen inte ska vara funktionell, och utrymmet under passagersätet därför oanvändbart.

Materialförteckning

Gods

Material-märkning	Beslagsnr	Beskrivning	Platsbeskrivning	Tillvarataget av
5311/42670-22/G001	2022-5000-BG121231-1	Personbil	Tullinge bil	Mikael Fahlgren
5311/42670-22/G002	2022-5000-BG121231-2	Pentylstubin, grön	Hittades i fordon UAD 38S, bakom förarsätet på golvet.	Loey Alrawi
5311/42670-22/G003	2022-5000-BG121231-3	Pentylstubin, blå	Hittades i fordon UAD 38S, bakom passagerarsätet på golvet.	Loey Alrawi

Polisen
Region Stockholm
Forensikgrupp 5 & 6 / Sthlm Syd
Björnkullavägen 9
141 81 HUDDINGE

Datum
2022-06-01

Diarienummer
K528595-22
5312/18278-22

Protokoll över fordonsundersökning Volvo V90 YLH693

Inledande uppgifter

Undersökningen begärd av:	Åklagare Helena Nordstrand, Åklagarmyndigheten.
Anledning till undersökningen:	Förundersökning med anledning av anmälan om synnerligen grov narkotikasmuggling, införsel.
Undersökningsansvarig:	Kriminaltekniker (under utbildning) Loey Alrawi
Medundersökare:	Kriminaltekniker (under utbildning) Anna Sandberg
Plats och tider för undersökningen:	Tekniska garaget Polisen Flemingsberg. Undersökningen påbörjades den 13 maj 2022 kl. 09:00 och avslutades den 13 maj 2022 kl. 14:00.
Avspärrning och bevakning:	-
Övrig information:	Syftet med undersökningen var att söka lönnfack som eventuellt skulle kunna innehålla narkotika och påvisa att fordonet varit ombyggd i syfte att användas vid smuggling. I samtal med utredare Viktor Tellberg och Hanna Johansson så avgränsas undersökningen till att endast söka lönnfack och spårsäkra utefter omständigheterna. Enligt uppgifter från utredare Viktor Tellberg har fordonet varit i beslag hos kronofogden innan den tekniska undersökningen. I protokollet benämns tillvarataget gods med G och säkrade spår med S följt av ett löpnummer. Samtliga gods och spår finns förtecknade i slutet av detta protokoll. Undersökningsprotokollet visar ett urval av den fotodokumentation som utfördes vid undersökningen. Samtliga bilder finns i FILIP[1]. Bilder i protokollet kan ha bearbetats digitalt.

[1] FILIP; Filer inom Polisen. Polisens arkiveringssystem för bilder/filer.

Fordonsuppgifter

Registreringsnummer:	YLH693
Land/landskod:	Sverige
Fordonstyp:	Pb
Fabrikat, årsmodell, färg:	Volvo V90, 2018, Svart
Chassinummer:	YV1PWA88DJ1068557
Vägmätarställning:	-
Trippmätare:	-
Registrerad ägare:	Phi Khanh Nguyen

Figur 1. Aktuellt fordon YLH693.

Iakttagelser och undersökningar

Fordonet hade två registreringsskyltar fram och bak med registreringsnummer YLH693.

Utvändig undersökning

Fordonet var täckt av ett tunt lager damm/smuts. Samtliga däck var oskadade och hela.

Invändig undersökning

Fordonets interiör består av plast och sätena av tyg. Fordonets kupé var smutsigt och dammigt och det fanns diverse bråte utspritt över hela fordonets kupé och bagagelucka. De material som inte bedömdes vara relevant för utredning beskrivs därför inte närmare i protokollet.

I dörrfacket på förarplatsen fanns en vit snusdosa. Inuti snusdosan fanns 12 tabletter (G007-G008) i ett torkpapper. Bredvid snusdosan fanns en ampull (G005) med misstänkt dopingpreparat. Ampullen var genomskinlig med svart tex; ”SWEDISH PHARMA BLACK LABEL PRODUCT TESTOSTERONE ”.

Figur 2. Närbild av vit snusdosa med tabletter (G007-G008) och ampull (G005).

I framsätet passagerarplats fanns en svart väska och i väskan fanns en vit t-shirt, vacuumpåsar (G004) och en vacuumsvets (G002). I bagageutrymmet fanns ytterligare vacuumpåsar (G003). Vacuumpåsarna G003 och G004 bedömdes vara oanvända.

Figur 3. Svart väska innehållande en vit t-shirt, vacuumsvets G002 och vacuumpåsar G004.

Figur 4. Diverse material från bagageutrymmet. Den röda rektangeln markerar vacuumpåsar G003.

I fordonets mittkonsol på passagerarsidan fram upptäcktes ett lönnfack, när inredningsmattan avlägsnades. Insidan av inredningsmattan topsades (S003). För att nyttja lönnfacket var passagerarstolen fram tvungen att avlägsnas. Lönnfacket var ca 130 cm i längd, ca 15 cm i höjd och ca 23 cm i bredd. Volymen för utrymmet beräknas till ca 44,85 liter. I lönnfacket fanns en plastfilm (S004).

Under passagerarstolen i krockbalken upptäcktes ingrepp. Balken hade skurits upp från fordonets underdel och insida. Låsanordningar hade monterats vid passagerarstolens främre fästen. Elkablar (S002) var anslutna till låsanordningarna. En elkabel gick till cigarettändaren i mittkonsolens bakdel och den andra kabeln gick till en dold knapp som satt i fast i handskfackets överdel. Knappen topsades (S001).

Figur 5. Insidan av mittkonsolens inredningsmatta, passagerare sida fram. Markerat med röd streckad elips är ytan som topsades (S003).

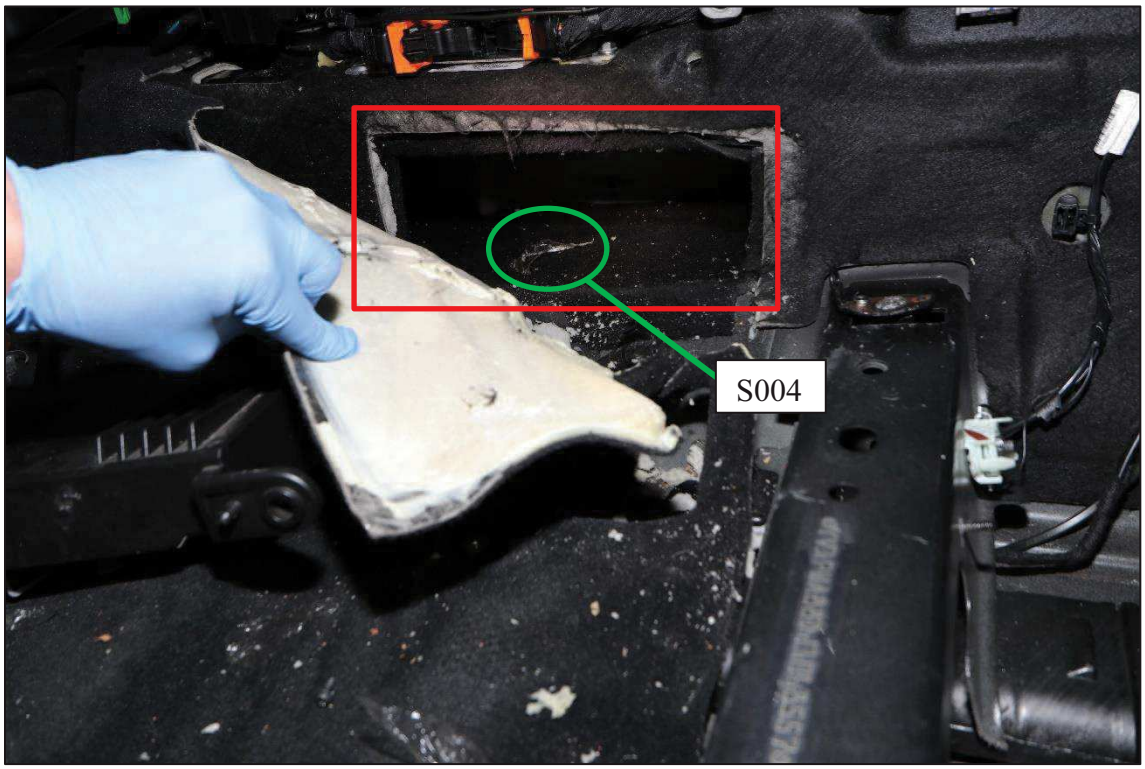

Figur 6. Passagerarsida fram. Lönnfack markerat med röd rektangel. Plastfilm (S004) markerat med grön cirkel.

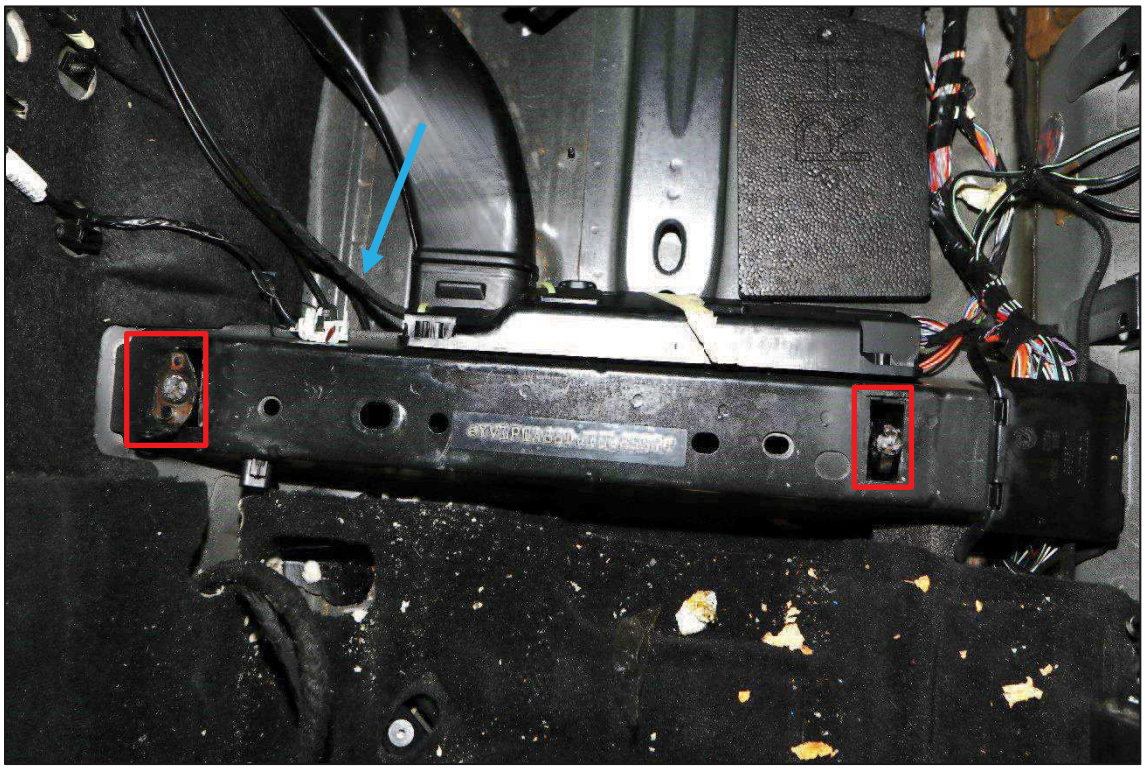

Figur 7. Krockbalken passagerarsida fram. Låsanordningarna markerade med röda rektanglar. Kabel (S002) markerad med blå pil.

Figur 8. Överdelen av handskfacket passagerarsida fram. Den blå pilen markerar den dolda knappen.

Undersökningsmetoder

- Fotodokumentation
- Spår för DNA-analys har säkrats med tops

Sammanställning av undersökningar och resultat[2]

- I dörrfacket förarplats fanns tabletter G007-G008.
- I dörrfacket förarplats fanns misstänkt dopingpreparat G005.
- I framsäte passagerarsida fanns vacuumsvets G002 och vacuumpåsar G004.
- I bagageutrymmet fanns vacuumpåsar G003.
- I mittkonsolen, passagerarsida fram fanns ett lönnfack.
- I lönnfacket fanns plastfilm S004.
- Under passagerarstolen fram, främre fästen fanns det låsanordningar.
- Från låsanordningarna fanns det kablar S002 som gick till cigarettändaren i mittkonsolens bakdel och till en knapp i handskfackets övre del.

[2] Samtliga redovisningar från Forensisk sektion, avdelning, NFC, annan sakkunnig eller annan myndighet, finns i sin helhet i separata redovisningar.

Analys och slutsats

Lönnfacket i mittkonsolen, låsanordningarna under passagerarsätet fram, kablarna från låsanordningen som leder till cigarettändaren och knappen i handskfacket visar att ingrepp i fordonet har gjorts i syfte att skapa ett dolt utrymme.

Polisen

PM

Borttagna sidor

Signerad av

Signerad datum

Enhet	Diarienr
Region Stockholm, Utredning 1 LPO Farsta	5000-K476780-22

Uppgiftslämnare	Datum	Tid
Norstedt Svahn, Elin	2023-01-11	09:16

Beslag verkställt	Material för analys
Nej	Nej

Mottaget	Mottaget datum	Tid

Sätt på vilket uppgift lämnats

Upprättad av
Elin Norstedt Svahn

Uppgiften avser

Uppgift
I ovan dokument gällande JPX39T, UAD38S och YLH693 har sidor som inte är relevanta för undersökningen av fordonet tagits bort. Dokumenten finns i sin helhet i sidomaterialet.

I tjänst
Elin Norstedt Svahn

Polisen

PM

Ägaruppgifter fordon

Signerad av

Signerad datum

Enhet	Diarienr
Region Stockholm, Utredning 1 LPO Farsta	5000-K476780-22

Uppgiftslämnare	Datum	Tid
Qvarnström, Anders	2023-01-04	13:56

Beslag verkställt	Material för analys
Nej	Nej

Mottaget	Mottaget datum	Tid

Sätt på vilket uppgift lämnats

Upprättad av
Anders Qvarnström

Uppgiften avser
Ägaruppgifter fordon

Uppgift
Ägarförhållanden gällande ombyggda lönnfacksbilar som ingår i AM -7122-22.
Informationen gällande ägarförhållanden är hämtad från Vägtrafikregistret. Endast personer som ingår i ärendet kommer att anges.

Kriminaltekniska fordonsundersökningar finns i samtliga fall utom gällande XDK89J. Se separata undersökningsprotokoll. XDK89J bedöms genom vad som framkommit i SKY-ECC chattar vara en lönnfacksbil ombyggd på ett liknande sätt som övriga bilar.

JPX39T

2019-11-20 t.o.m. 2020-03-10
John Botshindo (far till misstänkt David Ingonde Botshindo)

2020-03-10 t.o.m. 2020-10-21
Robin Marsil Güleker

2020-10-21 t.o.m. 2021-03-22
Jesper Wennström Täpp

2021-03-22 t.o.m. 2021-08-10
(ej misstänkt i ärendet)

2021-08-10 och nuvarande ägare
Orxan Kerimov

UAD38S

2019-05-22 t.o.m. 2019-06-11
(ej misstänkt i ärendet)

2019-06-11 t.o.m. 2019-08-07
Orxan Kerimov

2019-08-07 t.o.m. 2020-02-05
(ej misstänkt i ärendet)

2020-02-05 t.o.m. 2020-07-16

Jesper Wennström Täpp

2020-07-16 t.o.m. 2020-09-03
David Ingonde Botshindo

2020-09-03 t.o.m. 2021-04-26
Jesper Wennström Täpp

2021-04-26 t.o.m. 2021-05-15
(ej misstänkt i ärendet)

2021-05-15 t.o.m. 2021-05-18
(Juridisk person, ingår ej i ärendet)

2021-05-18 och nuvarande ägare
(ej misstänkt i ärendet)

DHT093

2019-06-26 t.o.m. 2019-08-18
(Juridisk person, ingår ej i ärendet)

2019-08-18 t.o.m. 2020-08-13
Irvine Loyanda -Kiesse

2020-08-13 t.o.m. 2020-10-05
(ej misstänkt i ärendet)

2020-10-05 t.o.m. 2020-10-27
Ricardo Persson Gray

2020-10-27 t.o.m. 2021-07-23
Fredrik Stolt, Dömd i hovrätten för övre Norrland B3506-20 för att bl.a. transporterat 2 kg kokain i fordonet.

Fordonet togs i beslag av Polismyndigheten och såldes via Fordonskammaren AB. Därefter har en juridisk och en fysisk person som inte ingår i utredningen varit registrerade ägare.

YLH693

Innan 2020-07-29 har bilen haft två juridiska personer som ägare och en fysisk person som ägare. Dessa ingår inte i utredningen.

2020-07-29 t.o.m. 2020-07-29
SOLUTUM EST INVEST AB (Juridisk person, ingår ej i ärendet)

2020-07-29 t.o.m. 2020-12-17
Robin Marsil Güleker

2020-12-17 och nuvarande ägare
Phi Khanh Nguyen

NGY503

2019-08-14 t.o.m. 2019-08-22
Orxan Kerimov

2019-08-22 t.o.m. 2019 -11- 07
(ej misstänkt i ärendet)

2019-11-07 t.o.m. 2020-02-04
(Juridisk person, ingår ej i ärendet)

2020-02-04 t.o.m. 2021-01-15
Jonathan Fägerblad, Dömd i Svea hovrätt B12120-20 för att ha transporterat 2kg kokain i fordonet åt Ali Kadhim (Kokainboss)

Fordonet togs i ärendet i beslag av Polismyndigheten och såldes via Fordonskammaren AB. Ett flertal både juridiska och fysiska personer som inte ingår i utredningen har därefter stått som registrerade ägare.

XDK89J (Ej undersökt)

Två fysiska personer som inte ingår i utredningen stod innan 2020-03-12 som registrerade ägare på fordonet.

2020-03-12 t.o.m. 2020-05-22
Vagif Kerimov (far till Orxan Kerimov)

2020-05-22 t.o.m. 2020-06-19
John Botshindo (far till David Ingonde Botshindo)

2020-06-19 t.o.m. 2020-07-16
David Ingonde Botshindo

2020-07-16 t.o.m. 2020-10-21
Jesper Wennström Täpp

Därefter har fordonet haft en fysisk person och två juridiska personer som ägare. Fordonet är nu avregistrerat i Sverige och ska ha exporterats utomlands.

I tjänsten
Insp Anders Qvarnström

Polisen

Bilaga - Skäligen misstänkt

Enhet	Diarienr
Region Stockholm, Utredning 1 LPO Farsta	5000-K476780-22

Skäligen misstänkt person		Personnr	
Gustavsson, Julia Anne		19980723-7848	
Identifierad	Kontrollsätt	Kommentar	
Ja	Dataslagning		

Polisen

Personalia och dagsbotsuppgift

Utskriftsdatum
2023-02-06

Namn	Personnummer
Gustavsson, Julia Anne	19980723-7848

Tilltalsnamn	Kallas för	Öknamn	Kön
			Kvinna

Födelseförsamling	Födelselän	Födelseort utland
		Phuket

Medborgarskap	Hemvistland	Telefonnr
Sverige		0704382717: Mobiltelefon Tagen i beslag 10/5-

Postadress
Sylvestergatan 72 LGH 1111
125 46 Älvsjö

Folkbokföringsort
Älvsjö

Föräldrars/Vårdnadshavares namn och adress (beträffande den som inte fyllt 20 år)

Utbildning

Yrke / Titel

Arbetsgivare

Telefonnr

Anställning (nuvarande och tidigare)

Arbetsförhet och hälsotillstånd

Kompletterande uppgifter

Uppgiven inkomst	Bidrag	Hemmavarande barn under 18 år
		1

Försörjningsplikt	Skulder

Förmögenhet

Kontroll utförd

Taxerad inkomst	Taxeringsår
140200	2021

Taxeringskontroll utförd av	Datum
Elin Norstedt Svahn	2023-02-06

Polisen

Bilaga - Skäligen misstänkt

Enhet	Diarienr
Region Stockholm, Utredning 1 LPO Farsta	5000-K476780-22

Skäligen misstänkt person		Personnr	
Marsil Güleker, Robin		19920530-1238	
Identifierad	Kontrollsätt	Kommentar	
Ja	Daktning		

Polisen

Personalia och dagsbotsuppgift

Utskriftsdatum
2023-02-06

Namn
Marsil Güleker, Robin

Personnummer
19920530-1238

Tilltalsnamn

Kallas för

Öknamn

Kön
Man

Födelseförsamling
Nacka

Födelselän
Stockholms län

Födelseort utland

Medborgarskap
Sverige

Hemvistland

Telefonnr
0762330231: Mobiltelefon Anslutet till swish 20

Postadress
Sandfjärdsgatan 72 LGH 1904
120 56 ÅRSTA

Folkbokföringsort
ÅRSTA

Föräldrars/Vårdnadshavares namn och adress (beträffande den som inte fyllt 20 år)

Utbildning
Spec pedagog

Yrke / Titel
Behandlingsassistent

Arbetsgivare
Saltsjöbadens samskola, Nacka kommun

Telefonnr

Anställning (nuvarande och tidigare)
Saltsjöbadens Sam-skola, högstadiet

Arbetsförhet och hälsotillstånd
Frisk

Kompletterande uppgifter

Uppgiven inkomst
396000

Bidrag
0

Hemmavarande barn under 18 år

Försörjningsplikt

Skulder
0

Förmögenhet
0

Kontroll utförd

Taxerad inkomst
386400

Taxeringsår
2020

Taxeringskontroll utförd av
Albin Andersson

Datum
2020-07-16

Polisen

Bilaga - Skäligen misstänkt

Enhet	Diarienr
Region Stockholm, Utredning 1 LPO Farsta	5000-K476780-22

Skäligen misstänkt person		Personnr	
Ingonde Botshindo, David		19970104-6196	
Identifierad	Kontrollsätt	Kommentar	
Ja	Dataslagning		

Polisen

Personalia och dagsbotsuppgift

Utskriftsdatum
2023-02-06

Namn	Personnummer
Ingonde Botshindo, David	19970104-6196

Tilltalsnamn	Kallas för	Öknamn	Kön
			Man

Födelseförsamling	Födelselän	Födelseort utland
		Kinshasa

Medborgarskap	Hemvistland	Telefonnr
Sverige		0728725017: Mobiltelefon Anslutet till swish 20

Postadress
Doktor Forselius Backe 5 LGH 1401
413 26 Göteborg

Folkbokföringsort
Göteborg

Föräldrars/Vårdnadshavares namn och adress (beträffande den som inte fyllt 20 år)

Utbildning

Yrke / Titel

Arbetsgivare

Telefonnr

Anställning (nuvarande och tidigare)

Arbetsförhet och hälsotillstånd

Kompletterande uppgifter

Uppgiven inkomst	Bidrag	Hemmavarande barn under 18 år
0	0	

Försörjningsplikt	Skulder
	0

Förmögenhet
0

Kontroll utförd

Taxerad inkomst	Taxeringsår
95400	2021

Taxeringskontroll utförd av	Datum
Hanna Johansson utr.	2023-02-06

Polisen

Bilaga - Skäligen misstänkt

Enhet	Diarienr
Region Stockholm, Utredning 1 LPO Farsta	5000-K476780-22

Skäligen misstänkt person		Personnr	
Kadhim, Ali Saed		19931204-9357	
Identifierad	**Kontrollsätt**	**Kommentar**	
Ja	Dataslagning		

Polisen

Personalia och dagsbotsuppgift

Utskriftsdatum
2023-02-06

Namn	Personnummer
Kadhim, Ali Saed	19931204-9357

Tilltalsnamn	Kallas för	Öknamn	Kön
			Man

Födelseförsamling	Födelselän	Födelseort utland
		Bagdad

Medborgarskap	Hemvistland	Telefonnr
Sverige		086045539: Hemtelefon 0707500580: Mobiltelefon 0769100534: Annat telefonnummer användes 28 uppgav att det ej var hans

Postadress
Vallhornsgatan 27 LGH 1002
124 61 Bandhagen

Folkbokföringsort
Bandhagen

Föräldrars/Vårdnadshavares namn och adress (beträffande den som inte fyllt 20 år)

Utbildning

Yrke / Titel

Arbetsgivare

Telefonnr

Anställning (nuvarande och tidigare)

Arbetsförhet och hälsotillstånd

Kompletterande uppgifter

Uppgiven inkomst	Bidrag	Hemmavarande barn under 18 år
240000	0	0

Försörjningsplikt	Skulder
0	0

Förmögenhet
0

Kontroll utförd

Taxerad inkomst	Taxeringsår
0	2019

Taxeringskontroll utförd av	Datum
Christian Toumie	2019-11-04

Polisen

Underrättelse/Delgivning jml RB 23:18a

Enhet
Region Stockholm, Utredning 1 LPO Farsta

Ärende

Diarienr
5000-K476780-22

Underrättad av
Johansson, Hanna

Gärning
Synnerligen grov narkotikasmuggling införsel Fullbordat, Lernacken Malmö, mellan 2020-06-17 och 2020-06-21

Synnerligen grovt narkotikabrott Fullbordat, Okänd Okänd, 2020-06-21

Berörd person

Personnr
19931204-9357

Efternamn
Kadhim

Förnamn
Ali Saed

Underrättelsesätt
Muntlig underrättelse

Delgiven info. om ev. förenklad delgivning
2022-05-10

Datum för muntlig underrättelse
2023-01-16

Yttrande senast (rådrum)
2023-02-06

Notering
Misstänkt har getts möjlighet att ta del av materialet från den slutförda utredningen (RB 23:18a § / FUK 12 §)

Resultat av slutunderrättelse
Ingen erinran

Information gällande erinran

Försvarare

Namn
Jovicic, Slobodan

Underrättelsesätt
Muntlig underrättelse

Datum för muntlig underrättelse
2023-01-16

Yttrande senast (rådrum)
2023-02-06

Notering
Förundersökningen lämnades på försvararens kontor.

Resultat av slutunderrättelse
Ingen erinran

Information gällande erinran

Polisen

Underrättelse/Delgivning jml RB 23:18a

Enhet
Region Stockholm, Utredning 1 LPO Farsta

Ärende

Diarienr
5000-K476780-22

Underrättad av
Johansson, Hanna

Gärning
Synnerligen grov narkotikasmuggling införsel Fullbordat, Lernacken Malmö, mellan 2020-06-17 och 2020-06-21

Synnerligen grovt narkotikabrott Fullbordat, Okänd Okänd, 2020-06-21

Berörd person

Personnr
19980723-7848

Efternamn
Gustavsson

Förnamn
Julia Anne

Underrättelsesätt
Muntlig underrättelse

Datum för muntlig underrättelse
2023-01-16

Yttrande senast (rådrum)
2023-02-06

Notering
Misstänkt har getts möjlighet att ta del av materialet från den slutförda utredningen (RB 23:18a § / FUK 12 §)

Resultat av slutunderrättelse
Ingen erinran

Information gällande erinran

Försvarare

Namn
Apitzsch, Joel

Underrättelsesätt
Muntlig underrättelse

Datum för muntlig underrättelse
2023-01-16

Yttrande senast (rådrum)
2023-02-06

Notering
Förundersökningen lämnades på försvararens kontor.

Resultat av slutunderrättelse
Ingen erinran

Information gällande erinran

Polisen

Underrättelse/Delgivning jml RB 23:18a

Enhet
Region Stockholm, Utredning 1 LPO Farsta

Ärende

Diarienr
5000-K476780-22

Underrättad av
Johansson, Hanna

Gärning
Synnerligen grov narkotikasmuggling införsel Fullbordat, Lernacken Malmö, mellan 2020-06-17 och 2020-06-21

Berörd person

Personnr
19970104-6196

Efternamn
Ingonde Botshindo

Förnamn
David

Underrättelsesätt
Muntlig underrättelse

Datum för muntlig underrättelse
2023-01-16

Yttrande senast (rådrum)
2023-02-06

Notering
Misstänkt har getts möjlighet att ta del av materialet från den slutförda utredningen (RB 23:18a § / FUK 12 §)

Resultat av slutunderrättelse
Ingen erinran

Information gällande erinran

Försvarare

Namn
Stahre, Kristofer

Underrättelsesätt
Muntlig underrättelse

Datum för muntlig underrättelse
2023-01-16

Yttrande senast (rådrum)
2023-02-06

Notering
Förundersökningen lämnades på försvararens kontor.

Resultat av slutunderrättelse
Ingen erinran

Information gällande erinran

Polisen

Underrättelse/Delgivning jml RB 23:18a

Enhet
Region Stockholm, Utredning 1 LPO Farsta

Ärende

Diarienr
5000-K476780-22

Underrättad av
Johansson, Hanna

Gärning
Synnerligen grov narkotikasmuggling införsel Fullbordat, Lernacken Malmö, mellan 2020-06-17 och 2020-06-21

Synnerligen grovt narkotikabrott Fullbordat, Okänd Okänd, 2020-06-21

Berörd person

Personnr
19920530-1238

Efternamn
Güleker

Förnamn
Robin

Underrättelsesätt
Muntlig underrättelse

Datum för muntlig underrättelse
2023-01-16

Yttrande senast (rådrum)
2023-02-06

Notering
Misstänkt har getts möjlighet att ta del av materialet från den slutförda utredningen (RB 23:18a § / FUK 12 §)

Resultat av slutunderrättelse
Ingen erinran

Information gällande erinran

Försvarare

Namn
Fialdini, Ivan

Underrättelsesätt
Muntlig underrättelse

Datum för muntlig underrättelse
2023-01-16

Yttrande senast (rådrum)
2023-02-06

Notering
Förundersökningen lämnades på försvararens kontor.

Resultat av slutunderrättelse
Ingen erinran

Information gällande erinran