Polisen

Förundersökningsprotokoll

Åklnr
AM-98351-20

Signerat av
Wafa Badic

Signerat datum
2020-10-15 11:34

GÖTA HOVRÄTT
INKOM: 2020-10-15
AKTBIL: 54

Arkiv/Åkl. ex

Enhet
Polisregion Stockholm, BINR 4 PO Sthlm Nord

Handläggare (Protokollförare)
Wafa Badic

Datum
2020-09-29

Bitr. handläggare
Sandra Devell

Undersökningsledare
Josefina Yalo

Polisens diarienummer
5000-K799830-20

Personer i ärendet

Målsägande	Målsägandebiträde/Stödperson/Särskild företrädare
Villareal, Fabian	Saadon, Ariel, förordnad 2020-07-04

Förtursmål	Beslag	Målsägande vill bli underrättad om tidpunkt för huvudförhandlingen
Nej		Nej

Ersättningsyrkanden	Tolk krävs

Misstänkt (Efternamn och förnamn)	Personnummer
Rencber, Irsad Elanur	20000426-5963

Brott
Dråp

Delgiven information om förenklad delgivning vid ett personligt möte genom att skriftlig information överlämnats

Underrättelse om utredning enligt RB 23:18a Underrättelsesätt, misstänkt	Underrättelse utsänd	Yttrande senast	Underrättelse slutförd
Muntligen		2020-10-20	2020-09-29
Försvarare Roland Malm, förordnad 2020-07-04		2020-10-20	2020-09-29

Underrättelsesätt, försvarare	Resultat av underrättelse mt	Resultat av underrättelse försv
Muntligen	Erinran, 2020-10-12	Erinran, 2020-10-12

Brott i ärendet

Brottsbeskrivning
Dråp

Brottsplatsadress	Händelse inträffad	Händelse inträffad mellan
Västra vägen 11 B, Solna	- - :	2020-07-04 - 2020-07-04

Aktör	Roll
Ahl, Aline Rebecka Irene	Vittne
Ahlström, Felicia Cecilia	Vittne
Alexandersson, Colin Josef William	Vittne
Andersson, John Dan Conny	Vittne
Anvret, Sandra Karin Viktoria	Vittne
Araya, Ingrid Veronica	Vittne
Ay, Onur Bünyamin	Vittne
Bennani, Abdelkrim	Vittne
Cabraja, Andreas	Vittne
Crona, Harumi Lucia	Vittne
Egziabihair, Nahom David	Vittne
Eid, Richard George	Vittne
Ekblom, Marcus Mikael	Vittne
Flyborg, Thord Joakim	Vittne
Fredriksson, Vivi-Ann	Vittne
Frej, Ulla Inger	Vittne
Gaete, Estefania Alejandra	Vittne
Gryth, Dan Anders	Vittne
Henriksson, Christopher Dennis	Vittne
Höglund, Isabella Anna	Vittne

Aktör	Roll
Kozica, Alma	Vittne
Lee, Junyoung	Vittne
Losjakova, Marina	Vittne
Löf, Theodor Mikael	Vittne
Madsen, Nikki Nanna	Vittne
Makdessi, Georges	Vittne
Nilsson, Jimmy Mikael	Vittne
Olhede, Victor Emeric	Vittne
Olofsson, Mats Roger	Vittne
Rencber, Cim	Vittne
Rencber, Hikmet	Vittne
Rencber, Iknur	Vittne
Rencber, Irsad Elanur	Misstänkt
Rosenberg, Hans Erik	Vittne
Rubin, Tove Marie	Vittne
Spets, Rolf Bertil	Vittne
Sundic, Aleksandar	Vittne
Uvia Matamala, Alexi Roberto	Vittne
Viklund, Alf Mattias	Vittne
Villareal, Fabian André	Målsägande
Villarreal, Nadja Vanessa	Vittne
Villarreal Tobar, Marcelo Gabriel	Vittne
Åvall, Margit Lisbeth	Vittne
Öblom, Kevin Peter	Vittne
Öztep, Önder	Vittne

Notering

Innehållsförteckning

Diarienr	Uppgiftstyp	Sida
	Anmälan	
5000-K799830-20	Anmälan	1
	Bilaga: Ursprunglig anmälan	
	Händelserapport	
	Händelserapport Maskat	3
	Utskrifter larmsamtal RLC och SOS	
	Utskrift larmsamtal	11
	Utskrift SOS-samtal	18
	PM Misstänkt tar del av SOS-samtal	27
	Polisinsatsen den 4 juli samt initiala åtgärder	
	Insats-PM/ avrapporterings-PM	
	PM	28
	PM	29
	PM Insats-PM	30
	Video av polis på misstänkt, på Västra vägen 11 B, Solna	
	Inkommen skrivelse Transkibering film på MT & första PM på plats	32
	Hundinsats	
	Hundinsats	37
	Bilaga: Hundinsats	
	PM från polispatrull som genomförde intransport av misstänkt	
	PM	39
	PM Införande av misstänkt till Tegen	41
	PM Iakttagelser i samband med intransport av gripen	42
	Fotografier tagna av polispatrull på plats	

Brottsplats västra vägen 11B lgh 1901

Fotografi(er) Fotografier av polis på lägenhet.....43

påträffad kniv utanför lägenhetsbyggnaden

Fotografi(er) BG82615 p. 1 kniv.....69

Förhör dörrknackning, Västra vägen 11B, Solna

Dörrknackningspm

Dörrknackningspm 79

Förhör med vittne, Frej, Ulla Inger Västra vägen 11b lgh 1903..... 81

Förhör med vittne, Spets, Rolf Bertil Västra vägen 11b lgh 1902 #1..... 83

Förhör med vittne, Spets, Rolf Bertil Västra vägen 11b lgh 1902 #2..... 85

Förhör med vittne, Rosenberg, Hans Erik Västra vägen 11b lgh 1501.....87

Förhör med vittne, Åvall, Margit Lisbeth Vittnesförhör 1 [LGH 1803].....88

Förhör med vittne, Egziabihair, Nahom David Vittnesförhör 1 - Nahom [LGH 1802]..... 90

Förhör med vittne, Fredriksson, Vivi-Ann Vittnesförhör 1 [LGH 1803]..... 92

Förhör med vittne, Losjakova, Marina Västra vägen 11b och lgh 1904.....94

Förhör sjukvårdspersonal

Sjukvårdsledningsbil

Förhör med vittne, Andersson, John Dan Conny Ambulanssjukvårdare, sjukvårdsledningsbil..... 96

Förhör med vittne, Uvia Matamala, Alexi Roberto specialistsjuksöterska, sjukvårdsledningsbil..... 99

Första ambulans på plats

Förhör med vittne, Olofsson, Mats Roger specialistsjuksköterska, ambulans....103

Förhör med vittne, Olhede, Victor Emeric ambulanssjukvårdare, ambulans.....106

Andra ambulans på plats

Förhör med vittne, Gryth, Dan Anders Narkos och intensivvårdsläkare, ambulans..... 109

Förhör med vittne, Lindholm Flyborg, Thord Joakim specialistsjuksköterska, ambulans..... 111

Förhör kirurg

Förhör med annan, Ahl, Aline Rebecka Irene Kirurg.....113

Förhör med personer som träffat målsägande eller misstänkt under 4 juli

Tunnelbana

Förhör med vittne, Öztep, Önder Kille i tunnelbana.....114

Förhör med vittne, Öblom, Kevin Peter Kille i tunnelbana.....119

Personal Nivå 22

Tjänsteanteckning Samtal med restaurang Nivå 22.....124

Förhör med vittne, Makdessi, Georges Ordnnigsvakt nivå 22.....125

Förhör med vittne, Makdessi, Georges Ordningsvakt nivå 22.....128

Förhör med vittne, Eid, Richard George ordningsvakt nivå 22.....130

Personal Movitz

Förhör med vittne, Anvret, Sandra Karin Viktoria Vittnesförhör, Jobbade på Movitz aktuell kväll..... 133

Förhör med vittne, Sundic, Aleksandar Ordningsvakt Movitz.....136

Taxi

Tjänsteanteckning Taxiresa kl 23:09 (Taxijakten).....138

Förhör med vittne, Bennani, Abdelkrim Taxichaufför från körning av Irsad till lgh 02:30..... 139

Journalanteckningar

Journalanteckning Journalanteckningar från ambulanspersonal.....140

Brottsplatsundersökning

PM gällande brottsplatsundersökning.....144

Skiss planlösning brottsplats.....146

Protokoll Brottsplatsundersökning Västra vägen 11 B Solna.....147

Bildbilagor till brottsplatsundersökningen

Fotografi(er) Brottsplatsundersökning 360.....165

Fotografi(er) 360 panoramabilder på lägenheten.....237

Fotografi(er) Brottplatsundersökning del 1.....240

Fotografi(er) Brottplatsundersökning del 2.....334

Bildbilaga kniv på brottsplats.....391

PM-brottsplats

PM 396

PM 397

Avrapporteringspm Kniven.....398

Fotografi(er) Pasp rörelse i lägenheten.....399

Kartläggning Fabian

Förhör målsägandes anhöriga

Förhör med annan, Villarreal Tobar, Marcelo Gabriel #1 pappa till målsägande, sammanfattning..... 400

Förhör med annan, Araya, Ingrid Veronica #1 målsägandes mor.....403

Förhör med annan, Villarreal, Nadja Vanessa förhör med målsägandes syster, sammanfattning..... 406

Förhör med annan, Villarreal, Nadja Vanessa Kompletterande förhör med målsägandes syster..... 408

Förhör med vänner till Fabain

Förhör med vittne, Nilsson, Jimmy Mikael #1 vän till målsägande, Sammanfattning..... 410

Förhör med vittne, Lee, Junyoung #1 Vittnesförhör med Junyoung.....419

Förhör med vittne, Lee, Junyoung #2.....422

Förhör med vittne, Ekblom, Marcus Mikael Kollega till Fabian.....425

Förhör med vittne, Valdes Henriksson, Christopher Dennis Fabians lärling.....430

Förhör med vittne, Cabraja, Andreas Barndomsvän till Fabian.....435

Förhör med vittne, Alexandersson, Colin Josef William Vän till Fabian.....442

Förhör med vittne, Ahlström, Felicia Cecilia Vän till Fabian.....444

Förhör med vittne, Löf, Theodor Mikael Vän till Fabian.....450

Förhör med vittne, Cabraja, Andreas #2, Barndomsvän till Fabian.....452

Förhör med vittne, Madsen, Nikki Nanna Vän till Fabain.....454

Förhör med vittne, Rubin, Tove Marie vän till målsägande.....460

Förhör med vittne, Viklund, Alf Mattias Personal till butiken ovanför fabians arbetsplats..... 461

Förhör med Fabians tidigare flickvän

Förhör med vittne, Crona, Harumi Lucia Sammanfattning av ljudinspelat förhör..... 469

Telefonanalys

Analysresultat Rörelseanalys/brukaranalys målsägande.....472

Mobiltelefontömning

PM målsägandes mobiltelefon.....486

Sms konversation mellan misstänkt och målsägande.....491

Bilagor till mobiltömning

Bildbilga BILAGA A tidslinje.....493

Bildbilaga BILAGA B samtalslogg.....495

BILAGA C sms.....497

BILDBILAGA D sms JULI.....499

BILAGA E instagramchatt.....503

Fotografi(er) MMS 4 juli 2020 mellan Fabian och Colin.....510

Journalanteckningar

Journalanteckning Journalanteckningar- KS maskad.....513

PM journalanteckningar

PM Målsägandes tidigare kontakt med vården.....518

Målsägandes kläder

Fotografi(er) Målsägandes kläder.....519

Dödsbevis

Dödsbevis Dödsbevis.....538

Skador på målsägande tagna 22 maj 2020

Fotografi(er) Skador på målsägande tagna den 22 maj 2020.....539

Kartläggning Irsad

Förhör misstänkts anhöriga

Förhör med annan, Rencber, Hikmet förhör med misstänkts pappa.....542

Förhör med annan, Rencber, Cim #1.....544

Förhör med annan, Rencber, Iknur #1.....546

Förhör med vittne, Ay, Onur Bünyamin Irsads morbror.....551

Förhör misstänkt

Förhör med misstänkt, Rencber, Irsad Elanur Delgivning i arresten.....557

Förhör med misstänkt, Rencber, Irsad Elanur #1 sammanfattning.....558

Förhör med misstänkt, Rencber, Irsad Elanur #1 transkriberat från ljudfil.....561

Förhör med misstänkt, Rencber, Irsad Elanur #2 sammanfattning.....591

Förhör med misstänkt, Rencber, Irsad Elanur #2 transkriberat från ljudfil.....594

Förhör med misstänkt, Rencber, Irsad Elanur #3 sammanfattning.....634

Förhör med misstänkt, Rencber, Irsad Elanur #3 transkriberat från ljudfil.....639

Bilaga: Ritning planlösning

Förhör med misstänkt, Rencber, Irsad Elanur #4 sammanfattning.....665

Förhör med misstänkt, Rencber, Irsad Elanur #4 transkriberat från ljudfil.....667
Förhör med misstänkt, Rencber, Irsad Elanur #5 sammanfattning.....701
Bilaga: Bilaga __ kniv
Bilaga: Bilaga __ mt telefon
Bilaga: Bilaga __ mä telefon
Bilaga: Bilaga __ skador mä
Bilaga: Bilaga __ Sms knoversation
Bilaga: Bilaga___ snapchatfilm - ej inlagd än
Förhör med misstänkt, Rencber, Irsad Elanur #5 transkriberat från ljudfil.....736
Förhör med vänner till Irsad
Förhör med vittne, Kozica, Alma Vän till Irsad.....788
Förhör med vittne, Gaete, Estefania Alejandra Vittnesförhör Estafania #2.....793
Förhör med vittne, Höglund, Isabella Anna Vän till Irsad.....795
Förhör med vittne, Höglund, Isabella Anna vän till Irsad, fortsättning av förhör..... 800
Förhör med vittne, Gaete, Estefania Alejandra Vittnesförhör.....803
Förhör med vittne, Kozica, Alma Kompletterande förhör.....808
Snapchatfilm misstänkt
Inkommen skrivelse Transkibering av Snapchatfilmer MT.....810
Journalanteckningar
Journalanteckning Solna Husläkarmottagning maskad.....813
Journalanteckning maskad journalanteckningar misstänkt Sundb.....820
Telefonanalys
Analysresultat Rörelseanalys/brukaranalys misstänkt.....827
Mobiltelefontömning
PM misstänkts mobiltelefon.....838
Fotografi(er) smskonversation mellan Estefania och Irsad.....843
Fotografier
På Irsad
Fotografi(er) Foto på misstänkts händer.....847
Fotografi(er) Foto på misstänkt i samband med förhör.....852
Fotografi(er) Fotografier på misstänkt.....859
Telefon
Fotografi(er) Fotografier misstänkts telefon.....911
Kläder
Fotografi(er) Misstänkts kläder.....922
Rättsintyg
Analyssvar: Rättsintyg.....925
Analyssvar: Fotobilaga till rättsintyg.....932
Analyssvar: Rättsintyg.....941
Frågor komplettering rättsintyg.....943

PM Övervakningsfilm SL

PM Övervakningsfilm SL.....944

Misstänkts lägenhet

Skador i lägenhet tagna 23 maj 2020

Fotografi(er) Skador i lägenhet 23 maj 2020.....945

Bankuppgifter målsägande samt misstänkt

PM Bankuppgifter.....949

Beslag

Beslagsprotokoll avseende Rencber, Irsad Elanur, 2020-5000-BG82630..... 953

Beslagsprotokoll, 2020-5000-BG82641.....954

Beslagsprotokoll avseende Rencber, Irsad Elanur, 2020-5000-BG82615..... 957

Beslagsprotokoll avseende Rencber, Irsad Elanur, 2020-5000-BG82676..... 958

Beslagsprotokoll avseende Rencber, Irsad Elanur, 2020-5000-BG89453..... 960

Beslagsprotokoll, 2020-5000-BG89756.....961

IT-protokoll

Protokoll IT protokoll-undersökningsprotokoll på beslag.....963

Tvångsmedel

Husrannsakan avseende Rencber, Irsad Elanur, Brottsplatsundersökning.....988

Avspärrning, Avspärrning.....989

Kroppsbesiktning avseende Rencber, Irsad Elanur, Läkarundersökning.....990

Kroppsbesiktning avseende Rencber, Irsad Elanur, TOPSNING.....992

Kroppsbesiktning avseende Rencber, Irsad Elanur, Undersökning 2 RMV.....994

Frihetsberövande avseende Rencber, Irsad Elanur, Västerort cell 8 (1541-20)..996

Bilaga: Beslut om restriktioner

Husrannsakan avseende Rencber, Irsad Elanur, ...1000

Husrannsakan avseende Rencber, Irsad Elanur, Reell husrannsakan västra vägen 11b..... 1002
Husrannsakan avseende Rencber, Irsad Elanur, ...1003
Husrannsakan, ...1005
Husrannsakan avseende Rencber, Irsad Elanur, ...1007
Husrannsakan avseende Rencber, Irsad Elanur, Rekonstruktion.....1009
Resulterade i beslagsprotokoll: 2020-5000-BG103971.....1011

Utlåtande NFC

Sakkunnigutlåtande Slutredovisning NFC.....1013
Sakkunnigutlåtande NFC utlåtande, snapchatfilm.....1018

RMV

Analyssvar: Slutgiltigt dödsfallsutlåtande.....1024
Analyssvar: Analyssvar RMV.....1038
Analysresultat Rättskemisk undersökning - slutsvar.....1041

Rekonstruktion

Rekonstruktion-NFC.....1043
Utskrift rekonstruktion.....1045

Önskemål från försvarare

NFC Delredovisning 1 (DNA) 2020-09-01 underskriven.....1063
Inkommen skrivelse 5 skärmdumpar från Bella.....1069
Journalanteckning Journalanteckningar- KS.....1076
Journalanteckning Jordbro vårdcentral Fabian maskad.....1081
Fotografi(er) Foto misstänkt hals samt tröja.....1091
SMS-konversation 23 maj 2020.....1092
Fotografi(er) Foto på tröja från 23 maj 2020.....1095

Personalia

Bilaga skäligen misstänkt, Rencber, Irsad Elanur.....1097

Huvudanmälan

5000-K799830-20

Anmälningsuppgifter

Anmälningsdatum: 2020-07-04 04:13
Anmälningssätt: Polisanställd i tjänst
Enhet: 5313UJUJ7, Utredningsjour 7 PO Sthlm Nord
Anmälningsansvarig: Granlund, Lena

Brott/Händelse

Brott/Benämning: Mord
Variant: Mord
Brottsform: Fullbordat
Rubricering: Mord

Västra vägen 11 B, Solna

Fr.o.m Lördag 2020-07-04 02:30 t.o.m Lördag 2020-07-04 03:06

Misstänkta personer:
Rencber, Irsad Elanur
Medverkansform: Gärningsman

Övriga aktörer:

Fritext

INLEDNING
Patrull 33-9120, 33-9220 samt hundpatrull 39-9370 blev av RLC beordrade till Västra vägen 11B, Solna, med anledning av en knivskärning.

BROTT
MORD genom att misstänkt Irsad berövat målsäganden Fabian livet.

OMSTÄNDIGHETER
Patrullerna påträffar Irsad och Fabian i hallen på adressen. Fabian är livlös och har knivhugg i bröstet. Fabian förs med ambulans till Karolinska sjukhuset där han dödsförklaras.

HUNDSPÅRNING
39-9370 spårar runt fastigheten och påträffar en kniv nedanför lägenheten. Se PM

BESLAG
Målsägandens samt misstänkts kläder tas i beslag. Kniv tas i beslag.

BROTTSPLATSUNDERSÖKNING
Beslut om brottsplatsundersökning 200704 kl 03:15

BESLUT
Se insatspm

Händelserapport Maskat, 2020-08-14 13:48 diarienr: 5000-K799830-20

personnummer och adress

Maskat av PA. Sandra Devell
BINR Sollentuna 2020-08-14

3

KC-POLIS

Händelserapport: **5301-20200704-0198 (AKTIV)**

2020-07-04 02:59:17	0301, MORD/DRÅP	5301-20200704-0198 / 5301	112	GRUND
Prio.:(1) 1 OMEDELBART	*GRYNING*	SOLNA	Ansvarig tjg nr:008982	
Operatör:3CABA	Operatör:3MODO	531360 (6584165,1625119)	-RLC53-833	

Adressinformation	
[redacted] HAGALUND, SOLNA, 16961	
Platsinfo:41/MOA	[X] Adressvaliderad

Åtgärdskod
ANMÄLAN
ARRESTANTBLAD
BESLAGSPROTOKOLL
GRYNING

Anmälarinformation
IRSAD
FLICKVÄN [?] Media [N] Kontakta anmälaren
Notes:

Datum/tid		
Påbörjad HR	2020-07-04	02:59:17
Parkerad	2020-07-04	02:59:23
Registrerad	2020-07-04	02:59:48
Beordrad	2020-07-04	03:01:16
Påbörjat uppdrag	2020-07-04	03:06:59
Frihetsberövad	2020-07-04	03:32:50
Klar	2020-07-04	03:33:15
Åtgärdskodad	2020-07-04	03:54:31

Patrullaktivitet					
33-9120	2020-07-04	03:01:16	008982	043647	Beordrad
	[redacted] HAGALUND, SOLNA				
33-9220	2020-07-04	03:01:58	068542	043719	Beordrad
	[redacted] HAGALUND, SOLNA				
35-9130	2020-07-04	03:03:12	035963	063004	Beordrad
	[redacted] HAGALUND, SOLNA				
33-9220	2020-07-04	03:03:58	068542	043719	Beordrad
	MEDDELANDE SÄNT [redacted] HAGALUND, SOLNA; PK 491				
35-9130	2020-07-04	03:03:58	035963	063004	Beordrad
	MEDDELANDE SÄNT [redacted] HAGALUND, SOLNA; PK 491				
35-9130	2020-07-04	03:03:58	035963	063004	Beordrad
	MEDDELANDE SÄNT 035963 BROLUND [redacted] HAGALUND,				
35-9130	2020-07-04	03:03:58	035963	063004	Beordrad
	MEDDELANDE SÄNT 063004 WESTERLUND [redacted] HAGALUN				
39-9370	2020-07-04	03:03:59	034770		Beordrad
	[redacted] HAGALUND, SOLNA				
39-9370	2020-07-04	03:04:14	034770		Beordrad
	MEDDELANDE SÄNT [redacted] HAGALUND, SOLNA; PK 491				

33-9120	2020-07-04	03:06:59	008982	043647	Påbörjat uppdrag
	[redacted]HAGALUND, SOLNA				
33-9220	2020-07-04	03:07:00	068542	043719	Påbörjat uppdrag
	[redacted]HAGALUND, SOLNA				
33-9120	2020-07-04	03:15:53	008982	043647	Påbörjat uppdrag
	[redacted]HAGALUND, SOLNA				
33-9220	2020-07-04	03:15:53	068542	043719	Påbörjat uppdrag
	[redacted]HAGALUND, SOLNA				
39-9370	2020-07-04	03:15:53	034770		Beordrad
	[redacted]HAGALUND, SOLNA				
35-9130	2020-07-04	03:15:53	035963	063004	Beordrad
	[redacted]HAGALUND, SOLNA				
35-3410	2020-07-04	03:24:01	068545	043785	Beordrad
	[redacted]HAGALUND, SOLNA				
LMAN	2020-07-04	03:24:17			Beordrad
	[redacted]HAGALUND, SOLNA				
35-3410	2020-07-04	03:32:41	068545	043785	Påbörjat uppdrag
	[redacted]HAGALUND, SOLNA				
35-3410	2020-07-04	03:32:50	068545	043785	Frihetsberövad
	+1GRIP>>TEGEN				
35-9130	2020-07-04	03:33:15	035963	063004	Ledig
39-9370	2020-07-04	03:36:41	034770		Påbörjat uppdrag
	[redacted]HAGALUND, SOLNA				
33-7500	2020-07-04	03:38:21	058745	063010	Beordrad
	[redacted]HAGALUND, SOLNA				
33-7500	2020-07-04	03:39:39	058745	063010	Beordrad
	MÄ>>KS				
33-7500	2020-07-04	03:49:30	058745	063010	Påbörjat uppdrag
	MÄ>>KS				

Relation:

EXTERN KONTAKT - REL. TILL HÄNDELSE	AVTAL LÅSMAN FASTIGHET LÅSSMED
PERSON - BERÖRD PERSON	MOUNIRA TANNER-ZIDANI
PERSON - MISSTÄNKT	IRSAD RENCBER
PERSON - MÅLSÄGANDE	FABIAN VILLAREAL

Fritext

NÅGON ÄR KNIVHUGGEN I HJÄRTAT	2020-07-04	02:59:55	RLC53-833	3CABA
-	2020-07-04	02:59:56	RLC53-833	3CABA
KVINNA RINGER , HON ÄR HELT KONAD	2020-07-04	03:00:05	RLC53-833	3CABA
-	2020-07-04	03:00:05	RLC53-833	3CABA
SOS FÖRSÖKER FÅ HENNE ATT HÅLLA TRYCK	2020-07-04	03:00:16	RLC53-833	3CABA
-	2020-07-04	03:00:17	RLC53-833	3CABA
DET ÄR ANM SOM HUGGIT HONOM	2020-07-04	03:00:26	RLC53-833	3CABA
FÖR ATT HAN ATTACKERADE HENNE	2020-07-	03:00:30	RLC53-	3CABA

	04		833	
-	2020-07-04	03:00:31	RLC53-833	3CABA
.	2020-07-04	03:01:07	RLC53-820	3MODO
33-9120 BEORDRAD VIA DRAG/SLÄPP	2020-07-04	03:01:16	RLC53-820	3MODO
Personnr: [redacted]	2020-07-04	03:01:20	RLC53-833	3CABA
MISSTÄNKT IRSAD RENCBER	2020-07-04	03:01:20	RLC53-833	3CABA
-	2020-07-04	03:01:23	RLC53-833	3CABA
ÅTKOMSTSKYDDAT HR: AV RLC	2020-07-04	03:01:31	RLC53-833	3CABA
-	2020-07-04	03:01:33	RLC53-833	3CABA
HAN VERKAR INTE ANDAS	2020-07-04	03:01:37	RLC53-833	3CABA
-	2020-07-04	03:01:38	RLC53-833	3CABA
HON BARA SKRIKER ATT HAN ÄR DÖD	2020-07-04	03:01:45	RLC53-833	3CABA
-	2020-07-04	03:01:45	RLC53-833	3CABA
33-9220 BEORDRAD VIA F10	2020-07-04	03:01:58	RLC53-820	3MODO
-	2020-07-04	03:02:04	RLC53-833	3CABA
[redacted]	2020-07-04	03:02:18	RLC53-833	3CABA
-	2020-07-04	03:02:18	RLC53-833	3CABA
SOS HAR FÅTT HENNE ATT VÄNDA HONOM FRÅN MAGE TILL RYGG	2020-07-04	03:03:04	RLC53-833	3CABA
-	2020-07-04	03:03:05	RLC53-833	3CABA
35-9130 BEORDRAD VIA F10	2020-07-04	03:03:12	RLC53-829	3YALI
SOS GUIDAR HLR	2020-07-04	03:03:22	RLC53-833	3CABA
-	2020-07-04	03:03:22	RLC53-833	3CABA
39-9370 BEORDRAD VIA F10	2020-07-04	03:03:59	RLC53-820	3MODO
RLC-BEFÄL INFO	2020-07-04	03:04:07	RLC53-845	3RENY
VB INFO	2020-07-04	03:05:13	RLC53-805	3TOIB
-	2020-07-04	03:06:12	RLC53-820	3MODO
EV MÄ [redacted]	2020-07-04	03:06:16	RLC53-820	3MODO
-	2020-07-04	03:06:18	RLC53-820	3MODO
PTRL I TRAPPHUS PÅVÄG UPP	2020-07-04	03:06:46	RLC53-820	3MODO
33-9120 KOMMER VARA FÖRST PPL	2020-07-04	03:06:51	RLC53-820	3MODO

AMB PÅVÄG UPP	2020-07-04	03:06:55	RLC53-820	3MODO
-	2020-07-04	03:06:56	RLC53-820	3MODO
33-9120 Påbörjat uppdrag	2020-07-04	03:06:59	RLC53-820	3MODO
33-9220 Påbörjat uppdrag	2020-07-04	03:07:00	RLC53-820	3MODO
HON GÖR FORTF HLR	2020-07-04	03:08:22	RLC53-833	3CABA
-	2020-07-04	03:08:29	RLC53-833	3CABA
.	2020-07-04	03:08:46	RLC53-820	3MODO
PTRL HITTAR INTE AKTUELL LGH	2020-07-04	03:09:01	RLC53-820	3MODO
KAN HON GÅ UT I TRAPPHUS	2020-07-04	03:09:08	RLC53-820	3MODO
PTRL OCH AMB ÄR I TRAPPHUS	2020-07-04	03:09:11	RLC53-820	3MODO
-	2020-07-04	03:09:13	RLC53-820	3MODO
BOR HON HÖGST UPP???	2020-07-04	03:09:48	RLC53-820	3MODO
HÖGST UPP	2020-07-04	03:09:51	RLC53-833	3CABA
RENCBER PÅ DÖRREN	2020-07-04	03:09:58	RLC53-833	3CABA
POLIS INNE	2020-07-04	03:10:23	RLC53-833	3CABA
-	2020-07-04	03:10:23	RLC53-833	3CABA
33-9120: EN KVINNA UNDER KONTROLL	2020-07-04	03:10:31	RLC53-820	3MODO
-	2020-07-04	03:10:32	RLC53-820	3MODO
33-9120: AMB JOBBAR PÅ MANNEN	2020-07-04	03:12:20	RLC53-820	3MODO
INGÅNGSVÄRDERNA STÄMMER MED VERKLIGENHETEN PPL	2020-07-04	03:12:28	RLC53-820	3MODO
-	2020-07-04	03:12:28	RLC53-820	3MODO
39-9370: EN BLODIG KNIV ANTRÄFFAD PÅ TERRASSPLAN	2020-07-04	03:15:06	RLC53-820	3MODO
-	2020-07-04	03:15:26	RLC53-820	3MODO
FU INLETT PÅ MORDFÖRSÖK KL.03:15 AV LENA GRANLUND	2020-07-04	03:15:44	RLC53-820	3MODO
-	2020-07-04	03:15:45	RLC53-820	3MODO
LENA GRANLUND VILL HA TEKNIKER	2020-07-04	03:16:01	RLC53-820	3MODO
-	2020-07-04	03:16:38	RLC53-820	3MODO
BERÖRD PERSON MOUNIRA TANNER-ZIDANI	2020-07-04	03:17:22	RLC53-820	3MODO
HITTADE KNIVEN OCH PÅVISADE DETTA FÖR 39-9370	2020-07-04	03:17:22	RLC53-820	3MODO
-	2020-07-	03:17:26	RLC53-	3MODO

	04		820	
Personnr [redacted]	2020-07-04	03:18:24	RLC53-820	3MODO
MÅLSÄGANDE FABIAN VILLAREAL	2020-07-04	03:18:24	RLC53-820	3MODO
-	2020-07-04	03:18:33	RLC53-820	3MODO
MÄ FÖRD TILL KS	2020-07-04	03:19:33	RLC53-820	3MODO
-	2020-07-04	03:19:33	RLC53-820	3MODO
3IDRI BESTÄLLER LÅSMAN	2020-07-04	03:19:51	RLC53-820	3MODO
-	2020-07-04	03:19:54	RLC53-820	3MODO
AVTAL LÅSMAN FASTIGHET LÅSSMED	2020-07-04	03:20:59	RLC53-811	3IDRI
-	2020-07-04	03:23:06	RLC53-820	3MODO
PTRL FRÅN TEGEN KOMMER KOMMA TILL BROTTSPLATSEN FÖR ATT FÖRA IN DEN GRIPNE TILL TEGEN	2020-07-04	03:23:23	RLC53-820	3MODO
DETTA FÖR ATT INTE KONTAMINERA HENNE MED PATRULL SOM VARIT INNE I LGH	2020-07-04	03:23:34	RLC53-820	3MODO
-	2020-07-04	03:23:35	RLC53-820	3MODO
35-3410 BEORDRAD VIA DRAG/SLÄPP	2020-07-04	03:24:01	RLC53-823	3MIHE
POLIS SMS LMAN SKICKAT	2020-07-04	03:24:02	RLC53-811	3IDRI
LMAN BEORDRAD VIA DRAG/SLÄPP	2020-07-04	03:24:17	RLC53-811	3IDRI
-	2020-07-04	03:25:17	RLC53-820	3MODO
33-9120: SER INGENTING UPPE PÅ VÅNINGSPLANET SOM TYDER PÅ ATT DET SKA FINNAS KAMEROR DÖR	2020-07-04	03:25:40	RLC53-820	3MODO
*DÄR	2020-07-04	03:25:41	RLC53-820	3MODO
-	2020-07-04	03:25:42	RLC53-820	3MODO
KRIMJOUREN ÅKER TILL KS OCH TAR SIG AN MÄ	2020-07-04	03:30:06	RLC53-820	3MODO
-	2020-07-04	03:30:08	RLC53-820	3MODO
LENA GRANLUND: ALLT MÄ HAR PÅ SIG SKALL TAS I BESLAG ENLIGT GÄNGSE RUTIN KL.03:30	2020-07-04	03:30:33	RLC53-820	3MODO
-	2020-07-04	03:30:36	RLC53-820	3MODO
35-3410: LASTAT MT>>TEGEN	2020-07-04	03:32:37	RLC53-820	3MODO
35-3410 Påbörjat uppdrag	2020-07-04	03:32:41	RLC53-820	3MODO
35-3410 Frihetsberövad	2020-07-04	03:32:49	RLC53-820	3MODO
35-9130 Ledig	2020-07-04	03:33:15	RLC53-820	3MODO
ÅTKOMSTSKYDD ÄNDRAT	2020-07-04	03:34:40	RLC53-820	3MODO
-	2020-07-04	03:35:17	RLC53-820	3MODO

ÅTKOMSTSKYDD ÄNDRAT	2020-07-04	03:35:58	RLC53-820	3MODO
-	2020-07-04	03:36:07	RLC53-820	3MODO
JFUL OCH 33-9120 ÄR INBJUDNA I HR	2020-07-04	03:36:22	RLC53-820	3MODO
-	2020-07-04	03:36:25	RLC53-820	3MODO
33-9120:LÅSMAN SA ATT DET VAR 15 MIN FRAMKÖRNING	2020-07-04	03:36:36	RLC53-820	3MODO
-	2020-07-04	03:36:38	RLC53-820	3MODO
39-9370 Påbörjat uppdrag	2020-07-04	03:36:41	RLC53-820	3MODO
33-7500 BEORDRAD VIA DRAG/SLÄPP	2020-07-04	03:38:21	RLC53-813	3JELO
-	2020-07-04	03:49:04	RLC53-820	3MODO
33-7500: MÄ OPERERAS JUST NU, LÄGET SER OTROLIGT SVÅRT UT	2020-07-04	03:49:24	RLC53-820	3MODO
-	2020-07-04	03:49:25	RLC53-820	3MODO
33-7500 Påbörjat uppdrag	2020-07-04	03:49:30	RLC53-820	3MODO
-	2020-07-04	03:49:32	RLC53-820	3MODO
BESLUT:	2020-07-04	03:51:21	RLC53-820	3MODO
GRIP AV LENA GRANLUND OCH SANNE APPELQVIST KL.03:10	2020-07-04	03:51:38	RLC53-820	3MODO
FU INLEDD AV LENA GRANDLUND KL. 03:15 FÖRSÖK TILL MORD	2020-07-04	03:52:14	RLC53-820	3MODO
BESLUT OM BESLAG AV KNIV LENA GRANLUND KL.03:20	2020-07-04	03:53:51	RLC53-820	3MODO
BESLUT OM BESLAG AV MÅLSÄGANDES KLÄDER LENA GRANLUND KL.03:30	2020-07-04	03:54:11	RLC53-820	3MODO
-	2020-07-04	03:54:13	RLC53-820	3MODO
Åtgärdskod: 101, 105, 109	2020-07-04	03:54:24	RLC53-820	3MODO
Gripna 1 Omhä Övr.fb.	2020-07-04	03:54:24	RLC53-820	3MODO
(RLC)	2020-07-04	03:54:24	RLC53-820	3MODO
Åtgärdskod: 101, 105, 109, R510	2020-07-04	03:54:31	RLC53-820	3MODO
(RLC)	2020-07-04	03:54:31	RLC53-820	3MODO

Tilläggstext

HR INFO HÄMTAT OCH SKICKAT TILL: 33-9220( ): [redacted] HAGALUND, SOLNA; PK 4911 + OK; MISSHANDEL; MISSHANDEL; 41/MOA; IRSAD; 6584165; 1625119	2020-07-04	03:03:58	SYSAWSRV	SYSTEM
MEDDELANDET SKICKAT TILL: 35-9130( ), 35-9130(035963 BROLUND), 35-9130(063004 WESTERLUND): [redacted] HAGALUND, SOLNA; PK 4911 + OK; MISSHANDEL; MISSHANDEL; 41/MOA; IRSAD; 6584165; 1625119	2020-07-04	03:03:59	RLC53-829	3YALI
HR INFO HÄMTAT OCH SKICKAT TILL: 39-9370( ): [redacted] HAGALUND, SOLNA; PK 4911 + OK; MISSHANDEL; MISSHANDEL; 41/MOA; IRSAD; 6584165; 1625119	2020-07-04	03:04:14	SYSAWSRV	SYSTEM

ÅTKOMSTSKYDD ÄNDRAT LKC101-RKP LKC102-RKP LKC103-RKP LKC104-RKP LKC105-RKP LKC106-RKP LKC107-RKP LKC108-RKP LKC109-RKP LKC201-RKP LKC202-RKP LKC203-RKP LKC204-RKP LKC205-RKP PC-295341 PC-295342 PC-378955 PC-383307 PC-383546 PC-383549 PC-384341 PC-387214 PC-387551 PC-387557 PC-389297 PC-389307 PC-389382 PC-389415 PC-389434 PC-389445 PC-389607 PC-389645 PC-389807 PC-389813 PC-389881 PC-396333 PC-396398 PC-396401 PC-397201 PC-398039 PC-398803 PC-400659 PC-419664 PC-420200 PC-421022 PC-421071 PC-421124 PC-421560 PC-424942 PC-425930 PC-426222 PC-426225 PC-429635 PC-429636 PC-429638 PC-429639 PC-429993 PC-431313 PC-437813 PC-438969 PC-442110 PC-442785 PC-443147 PC-444585 PC-450255 PC-450560 PC-453573 PC-453724 PC-454096 PC-454234 PC-454235 PC-454236 PC-454239 PC-454465 PC-454495 PC-454566 PC-454969 PC-454970 PC-455096 PC-455310 PC-455320 PC-455328 PC-455330 PC-455346 PC-456303 PC-456311 PC-456315 PC-456316 PC-456321 PC-456365 PC-456409 PC-456441 PC-456503 PC-456655 PC-456735 PC-456880 PC-457008 PC-457013 PC-457099 PC-457127 PC-457129 PC-457158 PC-457250 PC-457831 PC-457860 PC-458154 PC-458583 PC-458626 PC-458642 PC-458905 PC-458936 PC-465725 PC-465754 PC-466267 PC-466708 PC-466720 PC-466785 PC-466817 PC-466823 PC-469060 PC-470089 PC-470204 PC-470336 PC-470791 PC-477137 PC-477159 PC-477169 PC-477170 PC-479317 PC-483428 PC-485728 PC-493360 PC-493371 PC-494479 PC-494906 PC-496068 PC-496092 PC-496222 PC-503619 PC-503620 PC-503621 PC-503622 PC-503623 PC-503913 PC-546700 PC-700814 RC101-AB RC102-AB RC201-AB RLC52-201 RLC52-211 RLC52-212 RLC52-213 RLC52-214 RLC52-215 RLC52-221 RLC52-222 RLC52-223 RLC52-224 RLC52-225 RLC52-311 RLC52-312 RLC52-321 RLC52-322 RLC53-001 RLC53-002 RLC53-003 RLC53-004 RLC53-005 RLC53-006 RLC53-007 RLC53-008 RLC53-009 RLC53-010 RLC53-099 RLC53-101 RLC53-102	2020-07-04	03:34:40	RLC53-820	3MODO
ÅTKOMSTSKYDD ÄNDRAT LKC101-RKP LKC102-RKP LKC103-RKP LKC104-RKP LKC105-RKP LKC106-RKP LKC107-RKP LKC108-RKP LKC109-RKP LKC201-RKP LKC202-RKP LKC203-RKP LKC204-RKP LKC205-RKP PC-295341 PC-295342 PC-378955 PC-383307 PC-383546 PC-383549 PC-384341 PC-387214 PC-387551 PC-387557 PC-389297 PC-389307 PC-389382 PC-389415 PC-389434 PC-389445 PC-389607 PC-389645 PC-389807 PC-389813 PC-389881 PC-396333 PC-396398 PC-396401 PC-397201 PC-398039 PC-398803 PC-400659 PC-419664 PC-420200 PC-421022 PC-421071 PC-421124 PC-421560 PC-424942 PC-425930 PC-426222 PC-426225 PC-429635 PC-429636 PC-429638 PC-429639 PC-429993 PC-431313 PC-437813 PC-438969 PC-442110 PC-442785 PC-443147 PC-444585 PC-450255 PC-450560 PC-453573 PC-453724 PC-454096 PC-454234 PC-454235 PC-454236 PC-454239 PC-454465 PC-454495 PC-454566 PC-454969 PC-454970 PC-455096 PC-455310 PC-455320 PC-455328 PC-455330 PC-455346 PC-456303 PC-456311 PC-456315 PC-456316 PC-456321 PC-456365 PC-456409 PC-456441 PC-456503 PC-456655 PC-456735 PC-456880 PC-457008 PC-457013 PC-457099 PC-457127 PC-457129 PC-457158 PC-457250 PC-457831 PC-457860 PC-458154 PC-458583 PC-458626 PC-458642 PC-458905 PC-458936 PC-465725 PC-465754 PC-466267 PC-466708 PC-466720 PC-466785 PC-466817 PC-466823 PC-469060 PC-470089 PC-470204 PC-470336 PC-470791 PC-477137 PC-477159 PC-477169 PC-477170 PC-479317 PC-483428 PC-485728 PC-493360 PC-493371 PC-494479 PC-494906 PC-496068 PC-496092 PC-496222 PC-503619 PC-503620 PC-503621 PC-503622 PC-503623 PC-503913 PC-546700 PC-700814 RC101-AB RC102-AB RC201-AB RLC52-201 RLC52-211 RLC52-212 RLC52-213 RLC52-214 RLC52-215 RLC52-221 RLC52-222 RLC52-223 RLC52-224 RLC52-225 RLC52-311 RLC52-312 RLC52-321 RLC52-322 RLC53-001 RLC53-002 RLC53-003 RLC53-004 RLC53-005 RLC53-006 RLC53-007 RLC53-008 RLC53-009 RLC53-010 RLC53-099 RLC53-101 RLC53-102	2020-07-04	03:35:58	RLC53-820	3MODO

Händelserapport Maskat, 2020-08-14 13:48 diarienr: 5000-K799830-20

Larmsamtal K799830-20, 20200704, kl 02:59:09

SOS: Ta någonting och tryck håll ett tryck över såret och sen så vill jag att du berättar vilken adress du är på?

Inringaren: Västravägen 11B snälla kom snabbt?

SOS: Västravägen 11B?

Inringaren: Ja ja –ohörbart-.

SOS: Ja vi kommer komma, vi kommer.

Inringaren: Han får inte dö.

SOS: Lyssna på mig här nu istället sluta prata om att han kommer dö och fokusera på vad jag säger.

Inringaren: Ja.

SOS: Håller du ett tryck på såret där nu?

Inringaren: Han ligger på marken han väger över hundra kilo jag kan inte lyfta honom.

SOS: Ja då får du försöka föra in någonting under så att du håller ett tryck, vad har han blivit knivhuggen någonstans?

Inringaren: I hjärtat.

SOS: I hjärtat?

Inringaren: Snälla kom snabbt, han kommer inte klara…

SOS: Är han vaken?

Inringaren: Nej han är helt däckad, snälla kan ni skynda er?

SOS: Västravägen 11B.

Inringaren: Snälla skynda er?

SOS: Andas han?

Inringaren: -Ohörbart- dö men sen…

SOS: Lyssna på mig, jag vill att du sätter ansiktet vid hans ansikte och lyssnar andas han?

Inringaren: Älskling andas ja han andas.

SOS: Han andas jätte bra.

Inringaren: -Ohörbart- nära –ohörbart-.

SOS: Vi kommer komma.

Polisen: Är det hon som har gjort det eller någon annan?

Inringaren: Jag.

Polisen: Är det du som har gjort det?

Inringaren: Ja han attackerade mig han var full.

Polisen: Okej.

Inringaren: Han har gjort det här förut, men jag vill inte att han ska dö jag älskar honom.

Polisen: Vad har du för personnummer?

Inringaren: Jag?

Polisen: Ja.

Inringaren: 000426-5963, snälla kan ni skynda snälla.

Polisen: Vi, vi är på väg till dig medans vi pratar.

Inringaren: Han kommer dö, det är blod överallt.

SOS: Kolla så att han andas fortfarande?

Inringaren: Jag vet inte älskling…

SOS: Sätt ansiktet vid hans ansikte och lyssna tar han några andetag?

Inringaren: Nej.

SOS: Det gör han inte då vill jag att du tar i med all kraft du har i kroppen och får över honom på rygg om du måste bryta varenda ben i kroppen på honom så gör du det.

Inringaren: -Ohörbart- .

SOS: Andas han nu?

Inringaren: Nej han är andas inte han är blå snälla skynda er.

SOS: Va för över honom…

Inringaren: Han är blå.

SOS: För över honom på ryggen.

Inringaren: Jag –ohörbart- han –ohörbart-.

SOS: Ja jag hör dig men jag vill att du drar över honom så att han ligger på rygg.

Inringaren: Han ligger på sidan jag kan inte vända honom mer.

SOS: Nej du får ta i med allt du har, allt kom igen.

Inringaren: Han ligger på sidan –ohörbart- mot en vägg.

SOS: Va men då får du dra ut honom från väggen gör precis vad du behöver.

Inringaren: Han är död, han är död.

SOS: Nej lyssna på mig här nu, nu får du och jag hjälpas åt så vi får komma igång igen.

Inringaren: -Ohörbart-.

SOS: Vad heter du som ringer?

Inringaren: Jo det är jag som ringde.

SOS: Ja lyssna på mig här nu, nu vill jag att du tar tag i hans arm eller ben eller vad som helst och drar ut honom från väggen.

Inringaren: Han är död, han är död.

SOS: Nej dra ut honom från väggen.

Inringaren: -Ohörbart-.

Polisen: Heter han Fabian?

Inringaren: -Ohörbart-.

SOS: Har du fått ut honom från väggen?

Inringaren: Ja.

SOS: Ja ligger han på rygg eller ligger han fortfarande på sidan?

Inringaren: -Ohörbart-.

SOS: Ligger han på rygg eller ligger han på sidan?

Inringaren: Mage nej rygg.

SOS: Ja ligger på rygg, andas han fortfarande inte?

Inringaren: Nej han är död.

SOS: Då påbörjar du hjärt och lung räddning, hör du mig?

Inringaren: Ja.

SOS: Ja lyssna på mig här nu så ska jag hjälpa dig hur man gör, kan du sätta dig på knä i höjd med hans bröstkorg?

Inringaren: Jag vet hur man gör.

SOS: Ja då gör du det och det är bara komma igång och så fortsätter du med kompressioner hela vägen. Och räkna högt för mig.

Inringaren: Okej ett två tre…

SOS: Jättebra försök göra lite fortare där.

Inringaren: Han är helt död det går inte.

SOS: Fortsätt hela tiden du gör allt du kan vi kommer komma till dig så fort vi kan.

Inringaren: Nej han är helt död det går inte.

SOS: Fortsätt hela tiden tills ambulansen är framme, fortsätt hela tiden och räkna högt för mig.

Inringaren: En, två, fyr, fem, sex.

SOS: Jättebra fortsätt så, jätte bra.

Inringaren: Elva, tretton, fjorton, femton, sexton, sjutton, arton, nitton…

SOS: Vilken våning är det här på?

Inringaren: Första.

SOS: Första?

Inringaren: Sexan.

SOS: Sexan.

Inringaren: 11B, 11B.

SOS: Ja B som i Bertil.

Polisen: Är det lägenhet 1901.

SOS: 1901.

Inringaren: -Ohörbart-.

SOS: Fortsätt hela tiden ambulansen är utanför är det någon kod i porten?

Inringaren: Nej det är portelefon men den går inte nu.

SOS: Den funkar inte nu?

Inringaren: Nej.

SOS: Så man måste komma ner man måste öppna med nyckel då eller?

Inringaren: -Ohörbart- död.

SOS: Nej fortsätt med kompressioner hela tiden, fortsätt.

Inringaren: Man behöver nyckel, han får inte va död.

SOS: Fortsätt med kompressioner.

Inringaren: Jag vet –ohörbart-.

SOS: Fortsätt du gör jätte bra ifrån dig ambulansen är utanför vi ska bara komma upp till lägenheten så tar vi över, men det är jätte viktigt att du fortsätter hela tiden.

Inringaren: -Ohörbart-.

SOS: Fortsätt räkna högt för mig.

Inringaren: Två, tre, fyra, fem, sex, sju…

SOS: Jättebra fortsätt så.

Inringaren: -Ohörbart-.

SOS: Ja jag förstår att det här är jättejobbigt för dig, du gör jättebra ifrån dig fortsätt räkna högt för mig.

Inringaren: -Ohörbart- om ni –ohörbart- kan jag skicka ner nycklarna.

SOS: Ja vi står utanför där nu, så fortsätt hela tiden så säger jag till dig om jag vill att du ska göra nått annat.

Inringaren: Han är död det går inte.

SOS: Nej fortsätt hela tiden, fortsätt hela tiden.

Inringaren: Han är blå, jag vet hur en död person ser ut.

SOS: Ja men jag förstår dig, men jag vill fortfarande att du fortsätter hela tiden.

Inringaren: Gå runt huset, jag skickar ner nycklarna.

SOS: På baksidan?

Inringaren: Ja det finns ett dagis.

SOS: Fortsätt hela tiden där.

Inringaren: Men han är död det går inte.

SOS: Jo fortsätt ändå.

Inringaren: Här –ohörbart- här.

SOS: Ambulanspersonalen är på väg upp till dig nu, dom har kommit in genom porten så fortsätt bara hela tiden.

Inringaren: -Ohörbart-.

SOS: Vet du om det står något namn på eran dörr?

Inringaren: Rencber –ohörbart- Rencber med C.

SOS: Jättebra fortsätt hela tiden.

Inringaren: -Ohörbart-

Polisen: Du SOS eller hör hon mig?

SOS: Nej inte nu.

Polisen: Både ambulansen och patrullen är ju i trapphuset men dom hittar inte aktuell lägenhet?

SOS: Nej Rencber säger hon att det ska stå på dörren.

Polisen: Alltså hon heter ju Rencber ska det stå det eller?

SOS: Eh jag ska se här för jag är inne på hitta och kollar, eh.

Polisen: Kan du fråga henne våning och så.

SOS: Hon bor på nionde vångingen.

Polisen: Så –ohörbart-.

SOS: Var det på nionde våningen ni bodde?

Inringaren: Högst upp.

SOS: Högst upp bor ni och stod det Rencber på dörren?

Inringaren: Ja ni måste komma snabbt snälla.

SOS: Ja vi är på väg till er.

Inringaren: -Ohörbart-.

SOS: Fortsätt hela tiden tills dom tar över.

Inringaren: Han är död.

Okm: Sluta, sluta –ohörbart-.

Polisen: SOS?

SOS: Ja.

Polisen: Bra jobbat.

SOS: Detsamma, tack för hjälpen.

Polisen: Ja tack hej.

Utskrivet av Liselott Lilja, 200708

K799830-20 – SOS Samtal

SOS: SOS operatör

RLC: Polisen

Inringare: Person som ringer till SOS.

OK: Okänd kvinna.

SOS: SOS 112 vad är det som är fatt?

Inringare: (ohörbart 00:00:04) kille.

SOS: Hallå?

Inringare: Han död, han är död.

SOS: Hallå?

Inringare: Han är död.

SOS: Prata med mig här nu, vad är det som händer?

Inringare: (ohörbart 00:00:13) han attackerade mig(ohörbart 00:00:16).

SOS: Ja är det någon som attackerat dig?

Inringare: Ja och jag högg honom och nu är han död (ohörbart 00:00:21).

SOS: Vilken kommun är du i?

Inringare: Solna.

SOS: Solna, jag kopplar över dig till polisen.

Inringare: (ohörbart 00:00:27) Snabbt, snabbt.

SOS: Var kvar i telefonen hela tiden.

Inringare: Ja (ohörbart 00:00:34). Snälla kom (ohörbart 00:00:37).

SOS: Vad är det som har hänt?

Inringare: Jag (ohörbart 00:0048) honom (ohörbart 00:00:49) attackerade mig. Snälla skynda er.

SOS: Är det någon som har knivhuggit honom?

Inringare: Ja (*skriker*)…

SOS: Lyssna på mig här nu.

Inringare: Kan ni komma.

SOS: Lyssna på mig.

Inringare: Ja.

SOS: Lyssna på mig, lyssna på mig. Ta någonting och håll ett tryck över såret och sedan så vill jag att du berättar vilken adress du är på.

Inringare: Västravägen 11 B, snälla kom snabbt.

SOS: Västravägen 11 B?

Inringare: Ja (ohörbart 00:01:15).

SOS: Ja vi kommer att komma, det kommer…

Inringare: Han får inte dö.

SOS: Lyssna på mig här nu istället. Sluta prata om att han kommer att dö och fokusera på vad jag säger.

Inringare: Ja.

SOS: Håller du tryck på såret där nu?

Inringare: Han ligger på marken, han (ohörbart 00:01:27) 100 kilo. Jag kan inte lyfta på honom.

SOS: Ja då får du försöka föra in någonting under, så att det håller ett tryck. Var har han blivit knivhuggen någonstans?

Inringare: I hjärtat.

SOS: I hjärtat.
Inringare: Snälla kom snabbt (ohörbart 00:01:38)

SOS: Är han vaken?

Inringare: Nej han är helt däckad.

SOS: Ja västravägen 11 B om polisen hör.

Inringare: Ja

RLC: Ja.

Inringare: Nu får ni skynda er.

SOS: Andas han?

Inringare: Han sade att han ville dö, men sedan…

SOS: Lyssna på mig, jag vill att du sätter ansiktet vid hans ansikte och lyssnar. Andas han?

Inringare: Älskling, andas. Ja han andas.

SOS: Han andas, jättebra.

Inringare: (ohörbart 00:02:04) det är jättenära.

SOS: Ja det kommer att komma…

RLC: Är det han själv som har gjort det eller någon annan?

Inringare: Jag.

RLC. Är det du som har gjort det?

Inringare: Ja han attackerade mig. Han var full.

RLC: Okej. Ambulans.

Inringare: Han har gjort det här förut, men jag vill inte att han ska dö. Jag älskar honom.

RLC: Vad har du för personnummer?

Inringare: Jag?

RLC: Ja.

Inringare: 0004265963. Snälla kan du skynda, snälla.

RLC: Ja vi är på väg till dig medan vi pratar.

Inringare: Han kommer att dö. Det är blod överallt.

SOS: Kolla så att han andas fortfarande.

Inringare: Ja men jag vet inte.

SOS: Sätt ansiktet vid hans ansikte och lyssna. Tar han några andetag?

Inringare: Nej.

SOS: Det gör han inte? Då vill jag att du tar i med all kraft du har i kroppen och får över honom på rygg, om du måste bryta vartenda ben i kroppen på honom så gör du det.

Inringare: (ohörbart 00:03:02 – 00:03:04).

SOS: Andas han nu?

Inringare: Nej han andas inte han är blå. Snälla skynda er.

SOS: Vad? För över honom på ryggen.

Inringare: Jag högg honom i hjärtat.

SOS: Ja jag för… jag hör dig. Men jag vill att du drar över honom så att han ligger på rygg.

Inringare: Han ligger på sidan, jag kan inte vända honom mer.

SOS: Nej du får ta i med allt du har. Allt. Kom igen.

Inringare: Han ligger emot en vägg.

SOS: Ja, men då får du dra ut honom från väggen. Gör precis vad du behöver…

Inringare: (ohörbart 00:03:30) Han är död.

SOS: Nej lyssna på mig här nu, nu får du och jag hjälpas åt. Så vi får komma igång igen.

Inringare: (ohörbart 00:03:37)

SOS: Vad heter du som ringer?

Inringare: (ohörbart 00:03:41)

SOS: Lyssna på mig här nu, nu vill jag att du tar tag i hans arm…

OK: (ohörbart 00:03:46)

SOS: … eller ben eller vad som helst och drar ut honom från väggen.

Inringare: (ohörbart 00:03:53) han är död.

SOS: Nej, dra ut honom från väggen.

Inringare: (ohörbart 00:03:58)(*ljud*)

RLC: Heter han Fabian?

Inringare: (ohörbart 00:04:21)

SOS: Har du fått ut honom från väggen eller?

Inringare: Ja.

SOS: Ligger han på rygg, eller ligger han fortfarande på sidan?

Inringare: (ohörbart 00:04:37)

SOS: Ligger han på rygg eller ligger han på sidan?

Inringare: Mage, nej rygg.

SOS: Ja ligger på rygg. Andas han fortfarande inte?

Inringare: Nej han ser helt död ut.

SOS: Ja då påbörjar du hjärt- och lungräddning. Hör du mig?

Inringare: Ja.

SOS: Ja lyssna på mig här nu så ska jag hjälpa dig hur man gör. Kan du sätta dig på knä i höjd med hans bröstkorg?

Inringare: Jag vet hur man gör.

SOS: Ja då gör du det. Och det är bara att komma igång och så fortsätter du med kompression hela vägen.

Inringare: (*gråter)*

SOS: Och räkna högt för mig.

Inringare: Okej. Ett, två, tre.

SOS: Jättebra, försök göra lite fortare där.

Inringare: Han är ju död, det går inte.

SOS: Ja fortsätt hela tiden, du gör allt du kan. Vi kommer komma till dig så fort vi kan.

Inringare: Jag har redan försökt det går inte (ohörbart 00:05:45)

SOS: Fortsätt hela tiden tills ambulansen är framme, fortsätt hela tiden. Och räkna högt för mig.

Inringare: En, två, fyra, fem, sex…

SOS: Jättebra, fortsätt så. Jättebra. Vilken våning är det här på?

Inringare: Sexan.

SOS: Första.

Inringare: Sexan 11B.

SOS: Sexan.

Inringare: 11 B.

SOS: Ja, b som i Bertil?

RLC: Lägenhet 1901.

SOS: 1901.

Inringare: (ohörbart 00:06:24).

SOS: Fortsätt hela tiden ambulansen är utanför, är det någon kod i porten?

Inringare: (ohörbart 00:06:36) nu.

SOS: Den funkar inte nu.

Inringare: Nej.

SOS: Så man måste komma ne… öppna med nyckel då eller?

Inringare: Nej han får inte död.

SOS: Nej fortsätt med kompressioner hela tiden.

Inringare: Han rycker, han får inte vara död.

SOS: Fortsätt med kompressioner.

Inringare: Jag vet, jag är utbildad.

SOS: Fortsätt du gör jättebra ifrån dig, ambulansen är utanför. Vi ska bara komma upp till lägenheten så tar vi över. Men det är jätteviktigt att du fortsätter hela tiden.

Inringare: (*gör ljud*).

SOS: Fortsätt. Räkna högt för mig.

OK: Ambulans går (ohörbart 00:07:32) här.

Inringare: Tre, fyra, fem, sex…

SOS: Jättebra, fortsätt så.

Inringare: 14, (ohörbart 00:07:41- 00:08:00).

SOS: Ja jag förstår att det här är jättejobbigt för dig, men du gör jättebra ifrån dig. Räkna högt för mig.

Inringare: (ohörbart 00:08:16) Om ni kommer upp i trappen kan jag ge er nycklarna.

SOS: Ja. Vi står utan för ännu. Så fortsätt hela tiden, så säger jag till dig om jag vill att du ska göra någonting annat.

Inringare: Han är död. Det går inte.

SOS: Nej fortsätt hela tiden. Fortsätt hela tiden.
Inringare: Jag vet hur en död person ser ut.

SOS: Ja men jag förstår dig men jag vill fortfarande att du fortsätter hela tiden.

Inringare: De är runt huset.(ohörbart 00:08:49) skicka ner nycklarna

SOS: På baksidan?

Inringare: Ja, vid något dagis.

SOS: Fortsätt hela tiden där.

Inringare: Han är död. Det går inte.

SOS: Jo fortsätt ändå.

Inringare: (ohörbart 00:09:0928) (*gråter*) aj. Ajje, ajje, aj.

SOS: Ambulanspersonalen är på väg upp till dig nu. De har kommit in genom porten. Så fortsätt bara hela tiden.

Inringare: (ohörbart 00:09:52- 00:10:12).

SOS: Vet du om det står något namn på er dörr?

Inringare: (ohörbart 00:10:18)(*tystnad*) (ohörbart 00:10:27) Rencber.

SOS: Jättebra, fortsätt hela tiden.

Inringare: (ohörbart 00:10:36)(*gråter*).

RLC: SOS eller hör hon mig?

SOS: Nej inte nu.

RLC: Både ambulansen och patrullen är i trapphuset men de hittar inte aktuell lägenhet.

SOS: Rencber säger hon att det ska stå på dörren.

RLC: Alltså hon heter ju Rencer är det, ska det stå det eller?

SOS: Ska se här för jag är inne på hitta och kollar.

RLC: Kan du fråga henne våning och…

SOS: Ja.

RLC: … så.

SOS: Det var på nionde våningen.

RLC: Hon kanske får avbryta den där HRL'en.

SOS: Vilken, var det på nionde våningen ni bodde.

Inringare: Det är högst upp.

SOS: Högst upp bor ni. Och stod det Rencber på dörren?

Inringare: Ja.

SOS: Ja.

Inringare: Ni får komma snabbt snälla.

SOS: Ja vi är på väg till er.

Inringare: (ohörbart 00:11:55)

SOS: Fortsätt hela tiden tills de tar över.

(*flera röster*)

RLC: SOS.

SOS: Ja.

RLC: Bra jobbat.

SOS: Detsamma. Tack för hjälpen.

RLC: Mm, hej då. Hej.

Polisen

PM

Misstänkt tar del av SOS-samtal

Signerad av

Signerad datum

Enhet	Diarienr
Polisregion Stockholm, BINR 4 PO Sthlm Nord	5000-K799830-20

Uppgiftslämnare	Datum	Tid
Badic, Wafa	2020-09-25	15:01

Beslag verkställt	Material för analys
Nej	Nej

Mottaget	Mottaget datum	Tid

Sätt på vilket uppgift lämnats

Upprättad av
Wafa Badic

Uppgiften avser
Misstänkt tar del av SOS-samtal

Uppgift

Handläggare Wafa Said Badic låter misstänkt Irsad Rencber dagens datum få ta del av SOS-samtalet från den 4 juli 2020. Misstänkt uppger efter 06:33 minuter att hon inte klarar av att lyssna mer då detta väcker alla minnen samt att hon får upp bilder på hur målsägande såg ut. Misstänkt gråter under tiden hon lyssnade på SOS-samtal.

Polisen

PM

Signerad av

Signerad datum

Enhet
Polisregion Stockholm, Utredningsjour 7 PO Sthlm Nord

Diarienr
5000-K799830-20

Uppgiftslämnare	Datum	Tid
Granlund, Lena	2020-07-04	05:19

Beslag verkställt	Material för analys
Nej	Nej

Mottaget	Mottaget datum	Tid

Sätt på vilket uppgift lämnats

Upprättad av
Lena Granlund

Uppgiften avser
först på plats

Uppgift

Jag Insp Granlund var först på brottsplatsen. Jag kom upp på våningsplanet och lokaliserade dörren. Utanför i trapphuset fanns inga tecken på brott. Det fanns inget blod eller andra tecken på strid.

Jag försöker få upp dörren till aktuell lägenhet. Jag hör hur en kvinna skriker hysteriskt inifrån.
Kvinnan senare identifierad som Irsad öppnar dörren och jag drar ut henne. Hon står över den avlidne Fabian och skriker "han är död, han är död" Jag säkrar Irsad i trapphuset och belägger henne med fängsel. Då kommer min kollega samt ambulanspersonal som börjar arbeta med Fabian.

Vi tar med Irsad till en annan plats i trapphuset för att ambulanserna skulle få arbeta ifred. Där berättar hon att det är hon som har huggit honom och att hon har dödat hennes livs kärlek.
Jag lämnar över ansvaret för Irsad till Pa Sandström (se pm)

I tjänsten 200704

Insp Granlund

Polisen

PM

Signerad av

Signerad datum

Enhet
Polisregion Stockholm, BF-IGV 4 LPO Solna

Diarienr
5000-K799830-20

Uppgiftslämnare	Datum	Tid
Sandström, Fredrik	2020-07-04	07:05

Beslag verkställt	Material för analys
Nej	Nej

Mottaget

Mottaget datum

Tid

Sätt på vilket uppgift lämnats

Upprättad av
Fredrik Sandström

Uppgiften avser

Uppgift

Jag, Pa Sandström, tjänstgjorde i patrull 33-9220 tillsammans med Pa Norman och Pasp Häggström. Vi beordrades av RLC tillsammans med 33-9120 Västra vägen 11 B i Solna med anledning av en kvinna som ringt 112 och sagt att hon knivhuggit en man i bröstet. 33-9120 anlände tillsammans med ambulans före oss. Pga. viss förvirring gällande aktuellt lägenhetsplan hade 33-9120 svårt att orientera sig till rätt våning. Vi i patrull 33-9220 tog trapporna och sprang samtliga nio våningsplan upp till våning sex. Insp Granlund i patrull 33-9120 anlände till våningsplan sex strax före oss och när vi kommer upp till våningsplanet ser jag att Insp Granlund står och håller i misstänkt Irsad som är blodig och mycket ledsen och upprörd. Utanför lägenheten ligger målsägande Fabian livlös på rygg. Ambulans sätter omgående igång med hjärtkompressioner medan jag hjälper Insp Granlund att handfängsla misstänkt Irsad.

Jag och Insp Granlund tar sedan ut Irsad i trappuppgången som har separat anslutning via dörr till våningsplanet. Jag sätter sedan på min mobilkamera och börjar filma.

Irsad börjar prata om en otrohetsaffär samt att hon blivit slagen, strypt och kastad i väggen av "honom" samt att han huggit mot henne. På frågan om vem där är som har skadat honom svarar Irsad att det är hon. Irsad är sedan fortsatt mycket upprörd och gråter och uttrycker hela tiden att hon vill se Fabian samt att hon älskar Fabian. När jag frågar Irsad om hon har använt någon kniv svarar Irsad att det är en "ostkniv" som ska sitta på ett magnet-knivställ i köket.

Insp Granlund fattar sedan beslut om att Irsad ska gripar. Vi i patrull 33-9220 tar med Irsad ner till bottenplan och lämnar över henne till patrull 35-3410 som körde in Irsad till Solna polisstation.

I tjänsten, Pa Sandström

Polisen

PM

Insats-PM

Signerad av

Signerad datum

Enhet
Polisregion Stockholm, BF-IGV 4 LPO Solna

Diarienr
5000-K799830-20

Uppgiftslämnare	Datum	Tid
Appelqvist, Sanne	2020-07-04	04:52

Beslag verkställt	Material för analys
Nej	Nej

Mottaget	Mottaget datum	Tid

Sätt på vilket uppgift lämnats

Upprättad av
Sanne Appelqvist

Uppgiften avser

Uppgift

Inledning
2020-07-04 tjänstgjorde jag ett introduktionspass som yttre befäl i 33-9120 med Insp Granlund. Vi blev beordrade till Västra vägen 11B i Solna med anledning av en kvinna som ringer in och säger att hon huggit en man då han attackerat henne. Övriga patruller som beordrades var 35-9130 (Moltas/Westerlund) samt 33-9220 (Norman/Sandström/Häggström).

Händelse/omständigheter
33-9120 landar först på adressen tillsammans med två ambulanser. Det är svårt att lokalisera rätt lägenhet. 33-9120 tillsammans med en ambulanssjukvårdare hittar rätt lägenhet. Irsad öppnar dörren och möter Insp Granlund. Irsad står över Fabian och upprepar "han är död, han är död". Insp Granlund tar ut Irsad ur lägenheten och säkrar henne medan Appelqvist och ambulanssjukvårdare drar ut Fabian från lägenheten till trapphuset. Ambulanssjukvårdare påbörjar HLR samtidigt som ytterligare en ambulanssjukvårdare ansluter. 33-9220 ansluter och tar ut Irsad till trappen. 35-9130 ansluter och säkrar lägenheten.

Fabian körs till Nya Karoliska sjukhuset (NKS).

39-9370 påträffar en kniv på baksidan, se PM. Kniven säkras av 35-9130 Westerlund.

Lägenheten spärras av och låsman kommer till platsen och byter låskolv.

33-9220 genomför dörrknackning på aktuellt våningsplan samt våningsplanet nedanför.

Fabian konstaterad avliden på NKS.

Beslut
Inledd förundersökning på försök till mord 2020-07-04 kl 03:15.
Avspärrning av lägenheten för teknisk undersökning kl 03:15.
Gripande av MT kl 03:10.
Beslag kniv kl 03:20.
Beslag kläder MÄ kl 03:30.
Beslag kläder MT kl 03:30.

Kroppsbesiktning läkarundersökning MT kl 03:30.

Avliden
19940120-6454 Fabian Villareal.

Brottsplats
Brottsplatsen avspärrad för teknisk undersökning. Låskolv bytt, nycklarna förvaras på Solna polisstation med löpnummer 763.

Förslag på vidare åtgärder
Finns eventuellt kameror som ägs av förvaltaren.
Vidare dörrknackning.

Läkarundersökning
Tops förvaras hos Opex.
Blod och urin är ivägskickade.
Läkaren kommer utföra ett rättsintyg.

/
I tjänsten
Pa S. Appelqvist

Polisen

Inkommen skrivelse

Transkibering film på MT & första PM på plats.

Signerat av

Signerat datum

Enhet
Polisregion Stockholm, BINR 4 PO Sthlm Nord

Diarienr
5000-K799830-20

Orginalhandlingens förvaringsplats

Datum
2020-07-27

Tid
10:47

Involverad personal
Goran Ali

Funktion
Uppgiftslämnare

Berättelse
Transkibering av film på misstänkt vid gripandetillfället 200704.

Inspelning K799830-20, Irsad Rencber

Irsad: Så var otrogen och jag var inte det och sen han gick fram mot mig han slog mig och ströp mig och sånt. Han ba ja men hugg mig jag ba men nej jag vill inte, han typ ströp mig kastade mig mot väggen och allting. –Ohörbart- kasta ut den genom fönstret jag vill –ohörbart-. Jag orkar inte så han gick emot mig och han ba men –ohörbart- han tryckte mot mig och –ohörbart- tryckte den mot mig flera gånger och han tryckte in mig här och slog mig kastade mot väggen, jag vill inte att han ska vara död. Jag vill inte –ohörbart- vänta är han död –ohörbart-.

Polisen1: -Ohörbart- jobba.

Irsad: Få igång hjärtat?

Polisen1: Vad är det som har hänt för nått?

Irsad: Jag –ohörbart-.

Polisen2: Du kommer få den här frågan jätte många gånger.

Polisen1: Vem är det, vem är det som har skadat honom?

Irsad: Irsad Rencber –ohörbart-.

Polisen1: Vem är det?

Irsad: Hans fru jag.

Polisen1: Är det du som har skadat honom?

Irsad: Ja så filma mig.

Polisen1: Ja hur har du gjort det?

Irsad: För att jag högg honom när han attackerade mig.

Polisen1: Okej.

Irsad: -Ohörbart-.

Polisen1: Har det varit nån annan i lägenheten den här kvällen?

Irsad: Nej det är bara vi.

Polisen1: Okej.

Irsad: Jag bor där men han brukar alltså han har inte bott där med mig.

Polisen1: Vad sa du?

Irsad: Jag bor där han har varit där nästan sen jag flyttade in.

Polisen1: Okej, okej ja –ohörbart-.

Irsad: -Ohörbart- är han död?

Polisen1: Sitt kvar ta det lugnt.

Irsad: Han är död, han är död.

Polisen1: Ta det lugnt, ta det lugnt kan du sätta dig upp lite mer mot väggen här.

Irsad: Vadå ska ni filma mig mer?

Polisen1: Nej men jag du kan sätta dig upp mot väggen så. Är du skadad på nått sätt?

Irsad: Nej jag har bara blåmärken eller strypmärken, jag vet inte skitsamma men –ohörbart-.

Polisen1: Vad sa du?

Irsad: Jag är inte huggen i hjärtat som han.

Polisen1: Okej men du har inga skador på kroppen i alla fall?

Irsad: Vadå det här eller vadå min hals.

Polisen1: Ja men…

Irsad: Kanske –ohörbart- jag vet inte.

Polisen1: Berätta för mig vad du har för skador på kroppen då? Har du ont någonstans nu?

Irsad: Det är adrenalin i kroppen.

Polisen1: Jag förstår.

Irsad: Vad tror du, vadå jag har ont i halsen jag har ont i armen.

Polisen1: Okej.

Irsad: Kolla här.

Polisen1: Okej.

Irsad: Jag har ont i hjärtat det var honom jag älskade.

Polisen1: Var är kniven någonstans?

Irsad: I mitt kök i en magnetlist.

Polisen1: Vad sa du?

Irsad: I en magnetlist i mitt under köksskåp.

Polisen1: Vad är det för typ kniv är det en kökskniv eller vad är det?

Irsad: En ostkniv.

Polisen1: En ostkniv och den sitter på magnetremsan i köket?

Irsad: Ja.

Polisen1: Okej kniven det ska vara en ostkniv, en ostkniv den sitter på magnetremsa i köket. Sätt dig ner, sätt dig ner.

Irsad: -Ohörbart-.

Polisen1: Nej jag vill att du sitter ner.

Irsad: Han tog sönder mitt linne innan jag bytte till det här.

Polisen1: Jag förstår, sätt dig ner så.

Irsad: Jag vill inte.

Polisen1: Så, så ta det bara lugnt.

Irsad: Är jag en mördare nu? Kan jag få ta ut hår i munnen i alla fall?

Polisen1: Jag kan ta ut det. Jag kan ta ut det.

Irsad: Är han död? Är han död?

Polisen1: Jag vet inte, jag vet inte.

Irsad: Är han död?

Polisen1: Dom håller på och hjälper honom så.

Irsad: Han är huggen i hjärtat det finns ingen chans att han lever.

Polisen1: När hände det här?

Irsad: Nyss.

Polisen1: När för hur länge sen är det?

Irsad: Vet inte jag kolla inte på klockan.

Polisen1: Nej okej.

Irsad: Jag har ingen timer på mig.

Polisen1: Okej, okej.

Irsad: Kan jag få ta ut håret ur munnen snälla? Om du tar av dom här så kommer jag bara ta ut håret ur munnen.

Polisen1: Nej jag tar inte av dig handskarna, eller jag tar inte av dig handfängslet så.

Irsad: -Ohörbart-.

Utskrivet av Liselott Lilja, 200727

Polisen

Hundinsats

Signerad av

Signerad datum

Enhet
Polisregion Stockholm, BF-IGV 8 LPO Sollentuna

Diarienr
5000-K799830-20

Uppgiftslämnare	Datum	Tid
Heidari, David	2020-07-04	04:04

Beslag verkställt	Material för analys
Nej	Nej

Mottaget	Mottaget datum	Tid

Sätt på vilket uppgift lämnats

Upprättad av
David Heidari

Uppgiften avser
Föremålssök med hund

Uppgift

Blixtra är en polisiär patrullhund som är utbildad och godkänd enligt FAP 214-1. Hon är bl.a. tränad i att spåra och söka efter människor, försvara sin förare och sig själv, gripa gärningsmän samt leta efter, hitta och markera föremål som är nyligen hanterade av människa.

Jag tillsammans med min hund Blixtra åkte till Västra vägen 11 B i Solna med anledning av ett mordförsök som senare landade i ett mord. När jag kom till platsen gick jag till baksidan av fasaden. Där mötte jag en kvinna som påtalade för mig att hon sett en kniv liggandes på marken. Jag tog ut min hund och genomförde ett föremålssök och min hund markerade kniven. Jag kunde se att kniven var blodig. Min hund hittade inget annat av intresse där jag genomförde sök. Ser bifogad bilaga.

I Tjänsten Pa David Heidari/ Ph Blixtra

Rött linjerat område: Platsen där jag tillsammans med min hund genomförde föremålssök.

Blått kryss: Här anträffades en kniv som min hund markerade. Kniven var blodig.



Polisen

PM

Signerad av

Signerad datum

Enhet
Polisregion Stockholm, BF-IGV 10 LPO Sollentuna

Diarienr
5000-K799830-20

Uppgiftslämnare	Datum	Tid
Andrée, Madeleine	2020-09-02	14:38

Beslag verkställt	Material för analys
Nej	Nej

Mottaget	Mottaget datum	Tid

Sätt på vilket uppgift lämnats

Upprättad av
Madeleine Andrée

Uppgiften avser
Egna observationer i samband med intransport och hantering av misstänkt person.

Uppgift

Undertecknad ingick i patrull 35-3410 och bistod med intransport av misstänkt till arresten i Solna. Patrullen var sedan med misstänkt i väntan på läkare och genomförde en omfattande dokumentation av misstänktes skador genom att fotografera henne.

Den misstänkte upplevs som starkt påverkad av det som har hänt. Hon gråter okontrollerat till och från och uttrycker stor frustration över att hon inte vet om målsägande kommer att överleva eller inte. Hon frågar upprepade gånger om han kommer att överleva och ber oss i patrullen att ta reda på hur det är med honom. Hon nästan skriker att vi måste veta något om hans tillstånd och att vi måste meddela henne så fort vi fått information om detta. Jag upplever att hon har stort behov av att prata om det som har hänt då hon pratar på eget initiativ utan frågor eller direkta svar från patrullen, om vad som har hänt under kvällen.

Hon är sammarbetsvillig när vi ska fotografera henne men vi får ta ett par pauser då hon lägger sig ner på golvet och gråter. Under tiden vi fotograferar berättar hon att målsägande har gjort henne illa och säger att om hon inte hade huggit honom med en kniv hade han kanske dödat henne. Hon säger att hon högg honom en gång i bröstet och att kniven träffade fel.

Under tiden som hon är med oss i patrullen säger hon att det inte var hennes avsikt att döda honom men att hon såg på honom att han inte skulle överleva. Hon berättar att hon älskar honom men att hon varit mycket rädd för att han ska göra henne illa. Hon säger att hon druckit alkohol under kvällen men att hon inte är full. Det är svårt att avgöra hur påverkad hon är av alkoholen då hon är så ledsen men min upplevelse är inte att hon är märkbart berusad av alkoholen.

Hon säger flertalet gånger att hon ringde polisen och utförde HLR för att rädda livet på honom.

Misstänkt har flertalet skador på hela kroppen. Hon har röda märken och skrapsår runtom på kroppen. Hon har en nagel som har gått av, ett öga som är blodigt och röda märken runt halsen. Hon säger att målsägande har klöst henne i ögat samt att han har tagit strypgrepp om

hennes hals.

Sammanfattningsvis pendlar den misstänkte i sinnesstämningen. Ibland är hon panikslagen och ibland pratar hon mer sansat och kan skratta, samtidigt gråter hon mer eller mindre hela tiden.

//Pa Neumann Andrée

Polisen

PM

Införande av misstänkt till Tegen

Signerad av

Signerad datum

Enhet
Polisregion Stockholm, BF-IGV 5 LPO Sollentuna

Diarienr
5000-K799830-20

Uppgiftslämnare	Datum	Tid
Bergkvist, Andreas	2020-09-01	12:45

Beslag verkställt	Material för analys
Nej	Nej

Mottaget

Mottaget datum

Tid

Sätt på vilket uppgift lämnats

Upprättad av
Andreas Bergkvist

Uppgiften avser
Införande av misstänkt till Tegen

Uppgift
Jag PASP A, Bergkvist satt i 35-3410 som blev ombedda att köra in misstänkt person till Tegen.

MT sa knappt någonting under infärden till arresten men hon var väldigt ledsen. Väl inne i arresten var MT väldigt känslomässig, hon grät i princip hela tiden.

MT sa vid flera tillfällen att det var hon som hade gjort det. Hon sa aldrig hur hon gjorde eller vad hon gjorde, hon sa bara att hon hade gjort det. Hon sa flera gånger "han får inte dö". MT frågade patrullen flertalet gånger om vi visste om han var död. MT berättar att hon hade varit ute i stan och att den nu mera avlidne (MÄ) också varit ute i stan. MT sa att hon inte svarat på MÄs telefonsamtal under ett par timmar under kvällen och MT trodde att MÄ var svartsjuk för att hon inte svarat på samtal och sms.

MT berättar att hon och MÄ hade bråkat. MÄ ska ha kastat runt MT i lägenheten och MT var rädd för sitt liv.

MT hade skrapsår i ansiktet och hennes ena öga var rött inne i ögat. Hon hade även skrapsår på benen och på halsen.

Polisen

PM

Iakttagelser i samband med intransport av gripen.

Signerad av

Signerad datum

Enhet
Polisregion Stockholm, BF-IGV 10 LPO Sollentuna

Diarienr
5000-K799830-20

Uppgiftslämnare	Datum	Tid
Karlsson, Markus	2020-09-01	12:55

Beslag verkställt	Material för analys
Nej	Nej

Mottaget	Mottaget datum	Tid

Sätt på vilket uppgift lämnats

Upprättad av
Markus Karlsson

Uppgiften avser
Iakttagelser i samband med intransport av gripen.

Uppgift

Jag arbetade under passet i polisbil 35-3410 och vi fick i uppgift att åka till brottsplatsen för att transportera in en gripen kvinna.

När vi kom till platsen mötte en patrull upp utanför adressen och lämnade över kvinnan. Vi satte henne i vårt fordon och påbörjade transport in.

Sinnesstämning/ samtal
Direkt när vi tog över kvinnan så grät hon oavbrutet och hade svårt att få fram några ord eller meningar. Men hon lugnade efter ett tag ned sig för att sedan börja gråta väldigt mycket igen. Detta pågick under hela intransporten.

Jag minnas att hon vid ett tillfälle berättade att mannen hade varit våldsam mot henne och att han hade kastat runt henne i bostaden. Hon uppgav även att hon hade huggit honom i bröstet och att han kommer att dö. Ovan meningar sades medan hon var väldigt ledsen och grät.

Det var inte några frågor som ställdes till henne utan detta kom som jag bedömde det helt från hennes själv.

Påverkad
Jag bedömer inte henne som särskilt påverkad. Hon hade inget sluddrigt tal eller svårigheter att gå som kan vara uppenbara tecken på påverkan. I övrigt svårt att göra någon sådan bedömning då hon grät och skrek stora delen av tiden jag var med kvinnan.

Skador
Vad jag minns så kunde jag inte se några uppenbart synliga skador på kvinnan. Hon bar två papperspåsar över händerna. Det syntes att hon hade blod på sina händer. Men jag kunde inte avgöra om det kom från henne eller någon annan.

Efter intransport
Avståndet från gripandeplatsen in till polisstationen i Solna var väldigt kort och väl inne på stationen så befann jag mig inte med kvinnan något mer då det var mina kollegor som bevakade henne.

// I tjänsten enligt ovan.

Polisen

Datum
2020-07-06

Diarienummer
5000-K799830-20

Bildbilaga

ANTECKNINGAR

Lägenhet avfotograferad den 2020-07-04 av patrull 33-9220.



1. Västra vägen 11 B [lgh 1901] i Solna avfotograferad 2020-07-04 av patrull 33-9220.



2. Västra vägen 11 B [lgh 1901] i Solna avfotograferad 2020-07-04 av patrull 33-9220.



3. Västra vägen 11 B [lgh 1901] i Solna avfotograferad 2020-07-04 av patrull 33-9220.



4. Västra vägen 11 B [lgh 1901] i Solna avfotograferad 2020-07-04 av patrull 33-9220.



5. Västra vägen 11 B [lgh 1901] i Solna avfotograferad 2020-07-04 av patrull 33-9220.



6. Västra vägen 11 B [lgh 1901] i Solna avfotograferad 2020-07-04 av patrull 33-9220.

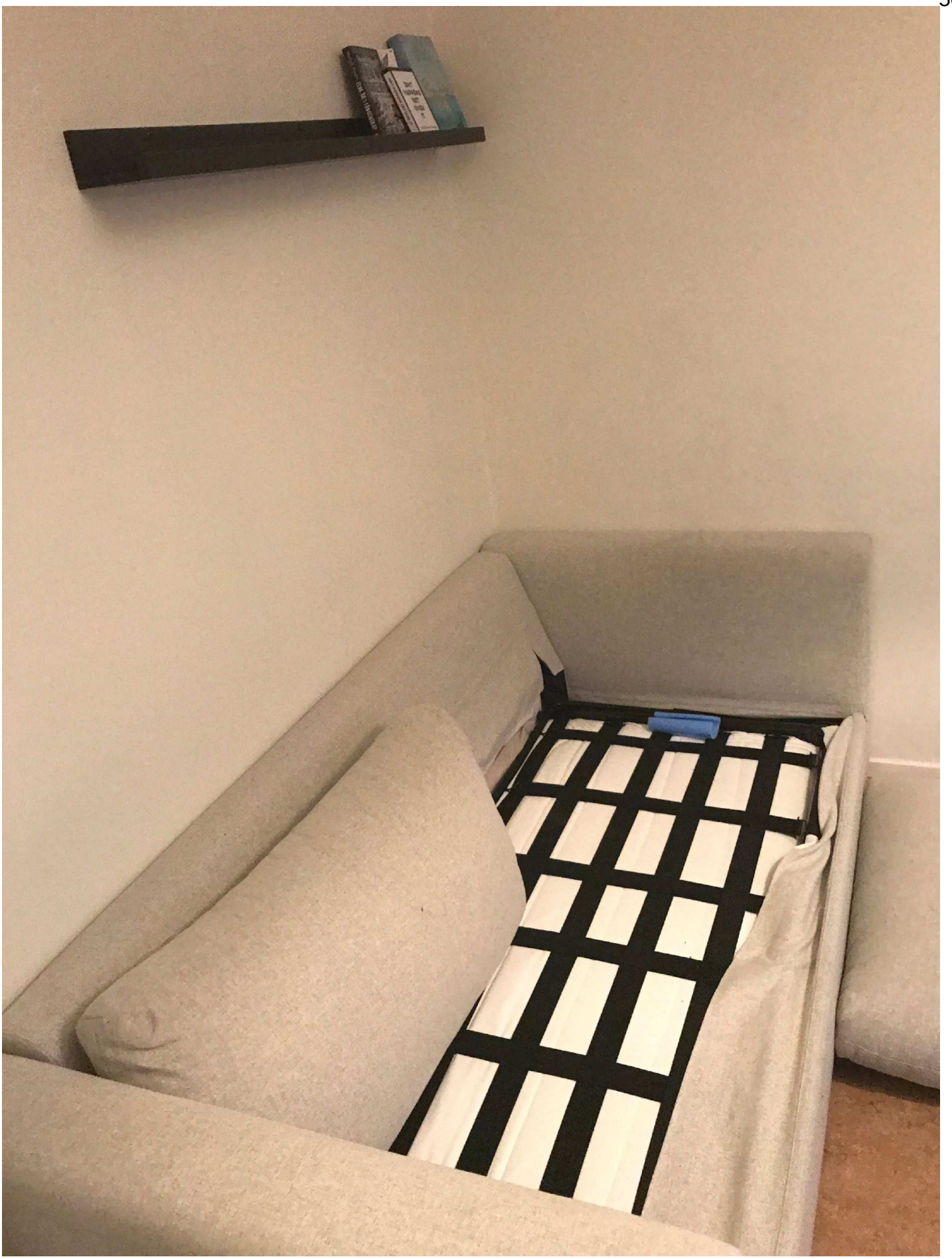

7. Västra vägen 11 B [lgh 1901] i Solna avfotograferad 2020-07-04 av patrull 33-9220.



8. Västra vägen 11 B [lgh 1901] i Solna avfotograferad 2020-07-04 av patrull 33-9220.



9. Västra vägen 11 B [lgh 1901] i Solna avfotograferad 2020-07-04 av patrull 33-9220.

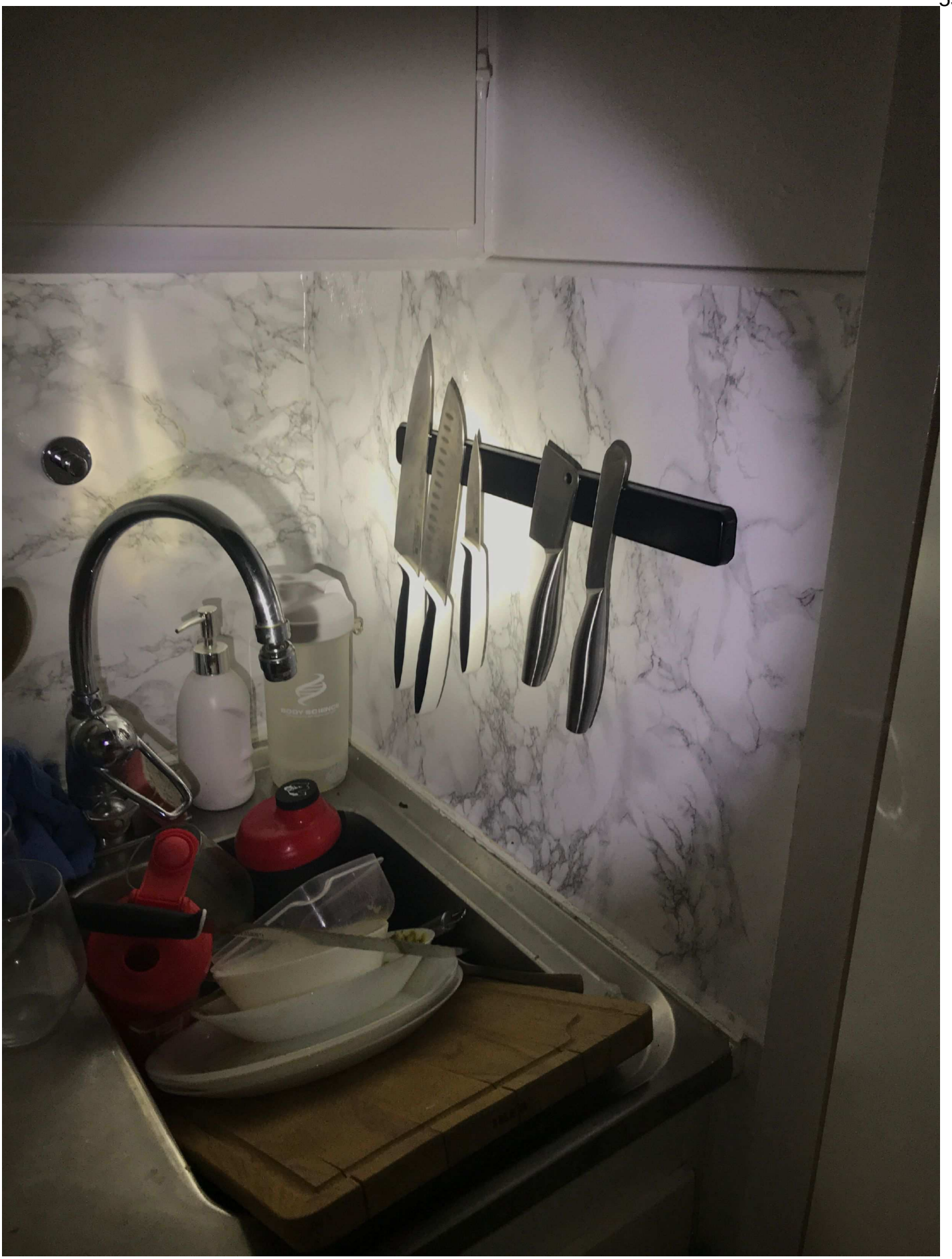

10. Västra vägen 11 B [lgh 1901] i Solna avfotograferad 2020-07-04 av patrull 33-9220.

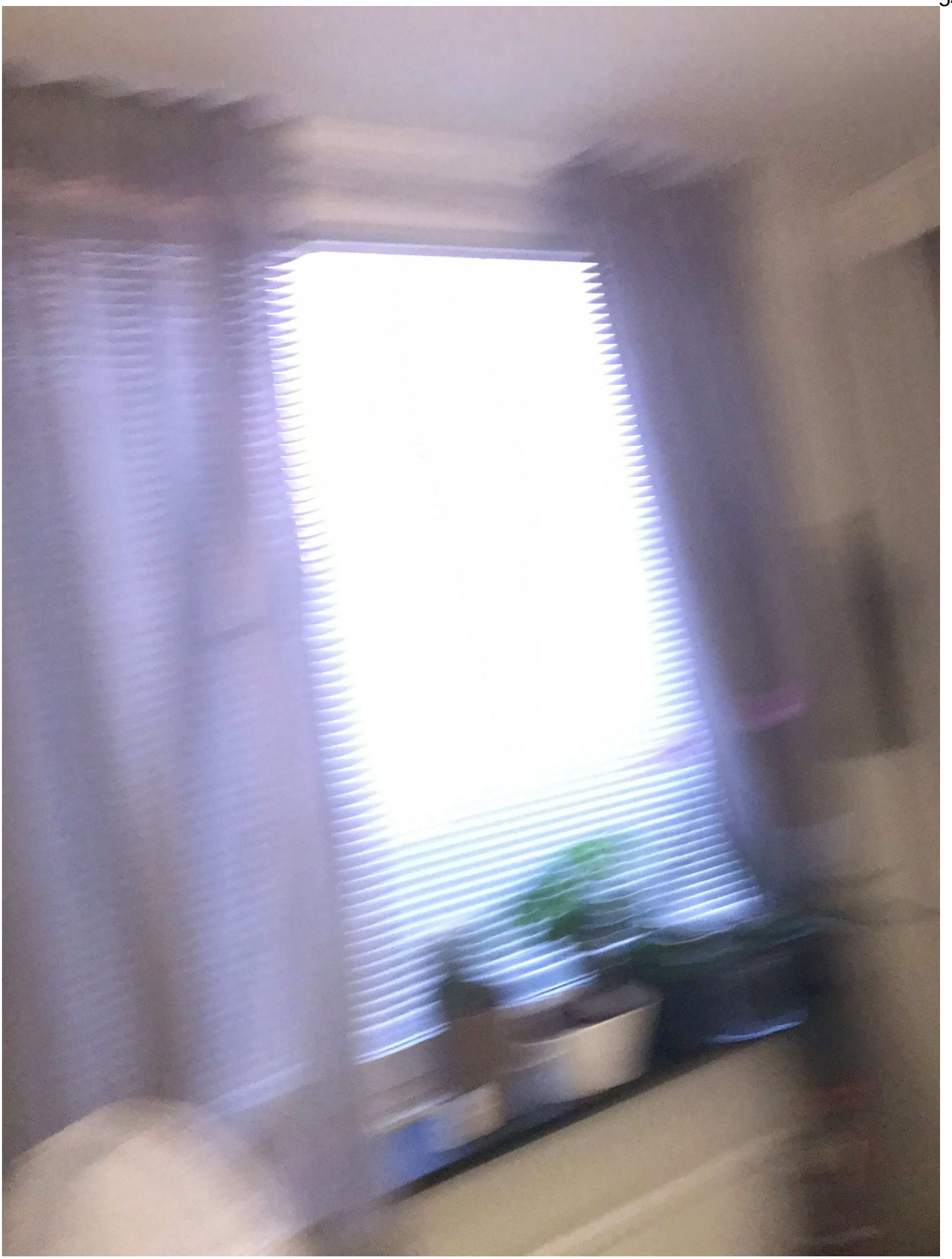

11. Västra vägen 11 B [lgh 1901] i Solna avfotograferad 2020-07-04 av patrull 33-9220.



12. Västra vägen 11 B [lgh 1901] i Solna avfotograferad 2020-07-04 av patrull 33-9220.



13. Västra vägen 11 B [lgh 1901] i Solna avfotograferad 2020-07-04 av patrull 33-9220.



14. Västra vägen 11 B [lgh 1901] i Solna avfotograferad 2020-07-04 av patrull 33-9220.



15. Västra vägen 11 B [lgh 1901] i Solna avfotograferad 2020-07-04 av patrull 33-9220.



16. Västra vägen 11 B [lgh 1901] i Solna avfotograferad 2020-07-04 av patrull 33-9220.



17. Västra vägen 11 B [lgh 1901] i Solna avfotograferad 2020-07-04 av patrull 33-9220.



18. Västra vägen 11 B [lgh 1901] i Solna avfotograferad 2020-07-04 av patrull 33-9220.



19. Västra vägen 11 B [lgh 1901] i Solna avfotograferad 2020-07-04 av patrull 33-9220.



20. Västra vägen 11 B [lgh 1901] i Solna avfotograferad 2020-07-04 av patrull 33-9220.



21. Västra vägen 11 B [lgh 1901] i Solna avfotograferad 2020-07-04 av patrull 33-9220.



22. Västra vägen 11 B [lgh 1901] i Solna avfotograferad 2020-07-04 av patrull 33-9220.



23. Västra vägen 11 B [lgh 1901] i Solna avfotograferad 2020-07-04 av patrull 33-9220.

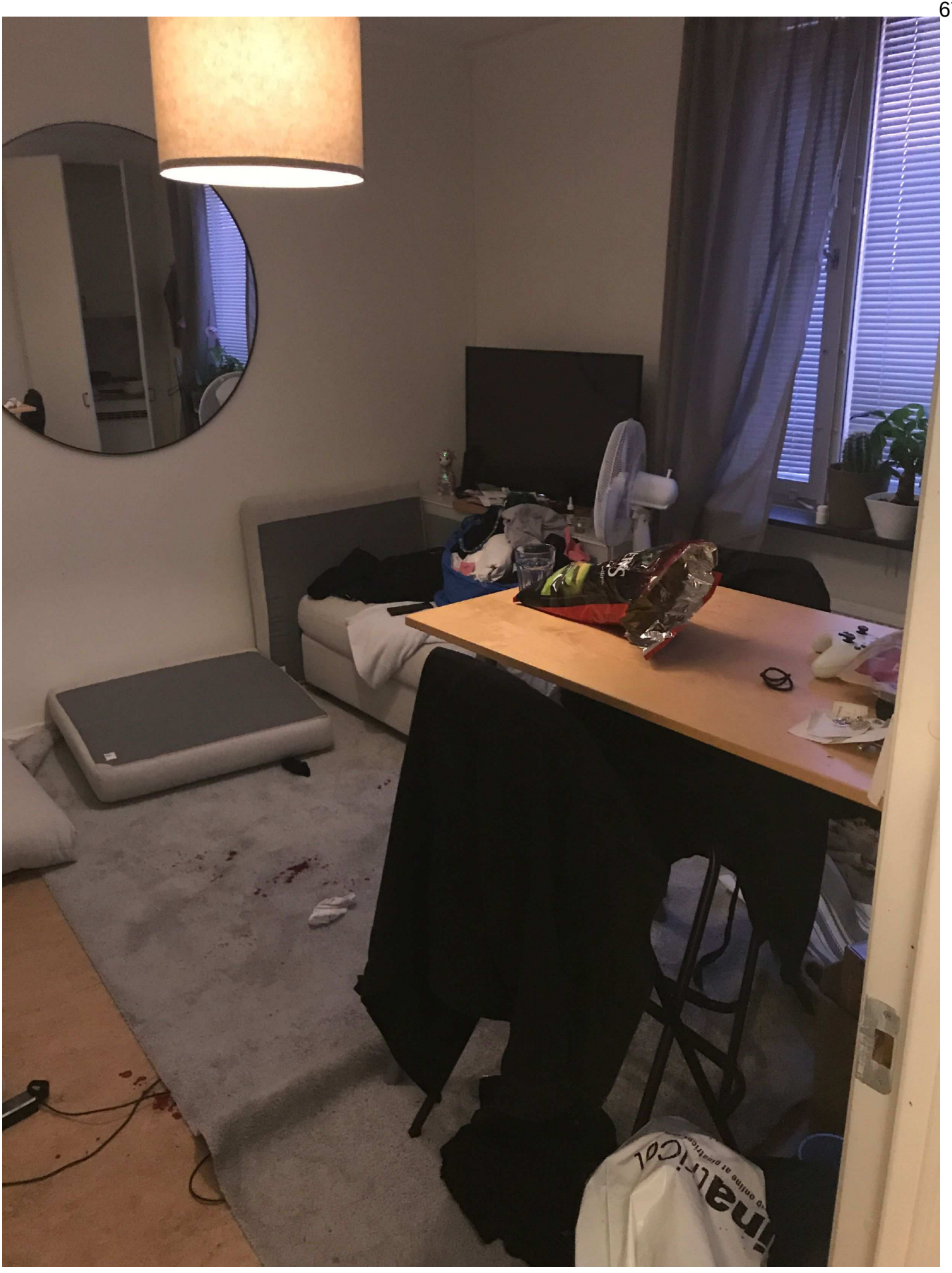

24. Västra vägen 11 B [lgh 1901] i Solna avfotograferad 2020-07-04 av patrull 33-9220.



25. Västra vägen 11 B [lgh 1901] i Solna avfotograferad 2020-07-04 av patrull 33-9220.

Polisen

Datum
2020-07-05

Diarienummer
5000-K799830-20

Bildbilaga

ANTECKNINGAR

BG82615 p. 1 kniv.



1.



2. Västra vägen 11 B, Solna. Baksidan där kniven påträffades.



3. Västra vägen 11 B, Solna. Baksidan där kniven påträffades.



4. Västra vägen 11 B, Solna. Baksidan där kniven påträffades.



5. Västra vägen 11 B, Solna. Baksidan där kniven påträffades.



6. Västra vägen 11 B, Solna. Baksidan där kniven påträffades.



7. Västra vägen 11 B, Solna. Baksidan där kniven påträffades.



8. Västra vägen 11 B, Solna. Baksidan där kniven påträffades.



9. Västra vägen 11 B, Solna. Baksidan där kniven påträffades.

Polisen

Dörrknackningspm

Signerad av

Signerad datum

Enhet
Polisregion Stockholm, Handräckning 1 PO Sthlm Nord

Diarienr
5000-K799830-20

Uppgiftslämnare	Datum	Tid
Häggström, Mikael	2020-07-04	06:49

Beslag verkställt	Material för analys
Nej	Nej

Mottaget	Mottaget datum	Tid

Sätt på vilket uppgift lämnats

Upprättad av
Mikael Häggström

Uppgiften avser

Uppgift

Dörrknackning utfördes på våningsplan 5 och 6 av patrull 33-9220 med Pa A.Norman, Pa F.Sandström samt Pasp M.Häggström. Då huset är ett sutteränghus och har källarvåningar är lägenheterna på våning 6 högst upp och lägenhetsnumren där startar med 19XX. Våning 5 och 6 har bara 4 lägenheter per våning.

Dörrknackning våning 6:
1901 Brottsplats
1902 Förhör genomfört med Rolf Bertil Spets
1903 Förhör genomfört Ulla Freij
1904 Förhör genomfört Lasjakova

Dörrknackning våning 5:
1801 Ej öppnat Baburin Adolfsson, ELIN Elvira Felice. Pa F.Sandström försökte nå boende i lägenheten utan svar. (Försök 2 kl. 15:45 4/7 inget svar, svarar inte heller på mobilen/Fredrikson&Nord)
1802 Förhör genomfört med Egziabihair, Nahom David som hävdade att han bodde ensam i lägenheten
1803 Förhör genomfört med samtliga boende Vivi-Ann Fredriksson samt Lisbeth Åvall
1804 Förhör genomfört med samtliga boende Daniel Johansson samt Emil Börjesson

Dörrknackning våning 4:
1701 Förhör genomfört med Kidane, Binyam som bor ensam.
1702 Ej öppnat vid knackning.
1703 Förhör med Mossle, Ingalill som bor ensam.
1704 Ej öppnat vid knackning.

Dörrknackning våning 3:
1601 Ej öppnat vid knackning.
1602 Förhör med Kovrlija, Biljana - äldste sonen Nemanja hemma men inte hörd då han sov under natten samt är döv.
1603 Förhör med Burman, Linnéa.
1604 Öppnar ej men låter som de är hemma.

Dörrknackning våning 2:
1501 Förhör genomfört Rosenberg, Hans.
1502 Förhör genomfört Berglund, Michaela samt Bergman, Sonia.
1503 Förhör genomfört Pettersson, Ros-Marie, uppger att hon bor själv.
1504 Ej öppnat vid knackning.

Dörrknackning våning 1:
1401 Ej genomfört
1402 Ej genomfört
1403 Ej genomfört
1404 Förhör genomfört Elblaus, Mattias som uppger att hans inneboende ej var hemma aktuell kväll.

Polisen

Förhör

Västra vägen 11b lgh 1903

Signerat av

Signerat datum

Enhet
Polisregion Stockholm, BF-IGV 4 LPO Solna

Diarienr
5000-K799830-20

Hörd person
Frej, Ulla

Personnummer

Den hörde är
Vittne

ID Styrkt
Ja

Sätt
Res-bild

Ställning till misstänkt - målsägande - vittne

Tolk

Språk

Brottsmisstanke / Anledning till förhöret
Initialt vittnesförhör i samband med dörrknackning.

Underrättad om misstanke

Underrättad om rätt till försvarare (best i FUK 12§ iakttagna)

Försvarare/ombud önskas

Försvarare/ombud närvarande

Godtar den försvarare som rätten förordnar

Förhörsledare
Anton Norman

Förhörsdatum
2020-07-04

Förhör påbörjat
04:15

Förhör avslutat
04:40

Förhörsplats
Västra vägen 11b lgh 1903

Typ av förhör
RB 23:6

Förhörssätt
Konceptförhör

Förhörsvittne

Utskrivet av

Berättelse

BAKGRUND
Ulla bor i lgh 1903, som ligger på samma våningsplan som brottet skedde. Hennes lgh ligger mittemot brottsplatsen.

FRI BERÄTTELSE
Ulla uppgav att hon bor ensam på adressen. Hon hade suttit och kollat på tv fram till att hon gick och lade sig vid ca.00:00 -00:30 tiden. Vid ca.02.00 tiden vaknade hon sedan av att någon person dunsade in i hennes ytterdörr. Hon tolkade det som att det var någon som hade kommit hem ifrån krogen och var berusad eller liknande.

Ulla hör sedan två olika röster. Hon får känslan av att dom små tjafsar med varandra. Personerna försvinner sedan in i en lägenhet. Väl inne i lägenheten blir ljuden allt högre och mer intensiva. Ulla har svårt att exakt höra vad personerna skriker. Hon hör dock att någon skriker AJ, AJ, AJ. Efter det vrålas det och man fortsätter och skrika. Hon hör att det både är en kvinna som skriker och en man.

Ulla tycker att ljuden kommer ifrån den lilla lägenheten som ligger rakt över ifrån hennes. Detta då hon har sitt sovrum och sin huvudkudde precis intill väggen som vetter ut mot trapphuset och mot ytterdörren till den lägenheten ljuden kom ifrån.

Ulla uppgav att hon inte riktigt kan svara på vad som skriks eller vem det är som skriker AJ, AJ, AJ. Hon kommer sedan på sig att hon har hört kvinnans skrik tidigare och att hon inte tyckte att det lät som hennes röst. Hon kommer på sig att hon reagerade på något sätt över just detta skrik. Hennes känsla är att det kan ha varit mannen som skrek det då skriket var av sådant slag att det var väldigt kraftfullt.

Det hon reagerade på var att bråket var väldigt intensivt och utöver det vanliga. Det var inte ett vanligt tjafs, det var på något sätt onormalt. Det skreks på ett sådant sätt att hon själv reagerade på det väldigt mycket. Hade Ulla haft ett nummer till en störningsjour eller liknande så hade hon ringt dit känner hon. Hon brukar tåla mycket men nu var det till och med för mycket för henne.

Ulla uppgav att hon hört bråk ifrån den aktuella lägenheten en gång tidigare. Så hennes första tanke var "Åååå är dom igång igen". Det bråket skall ha skett för någon månad sedan. Då skall dom ha varit ovänner och skrikit på varandra. Ulla tillade att hon däremot sett paret som bor där gå hand i hand och pussas och kramas till vardags. Detta skall ha skett efter det första bråket.

Ulla uppgav att hon tillslut klev upp och gick ut till hallen för att kika ut ur titthålet på ytterdörren. Då var det helt tomt ute i trapphuset och på deras våning. Det fanns ingen person eller liknande där ute. Men det skreks fortfarande ifrån lägenheten mitt över.

Ulla gick sedan och lade sig igen. Hon hörde en stund senare nya ljud i trapphuset. Då klev hon återigen upp och tittade ut. Då kunde hon se att både ambulans och polis var på plats utanför. Hon ser att det pågår hjärt och lugnräddning.

Ulla uppgav att det inte fanns några andra ljud ifrån lägenheten som hon hade reagerat på eller kunde specificera mer.

Hon uppgav att hon vid ca.21 tiden observerade mannen som bor i den lilla lägenheten stå och röka utanför nere på gatan. Han stod då i anslutning till en taxi. Hon kunde sedan se hur han lämnade adressen i den taxin ensam. Kvinnan i lägenheten var inte med.

Uppläst och godkänt ifrån koncept.

Polisen

Förhör

Västra vägen 11b lgh 1902 #1

Signerat av

Signerat datum

Enhet	Diarienr
Polisregion Stockholm, BF-IGV 4 LPO Solna	5000-K799830-20

Hörd person	Personnummer
Spets, Rolf	

Den hörde är	ID Styrkt	Sätt	Ställning till misstänkt - målsägande - vittne
Vittne	Ja	Passbild i RES	

Tolk

Språk

Brottsmisstanke / Anledning till förhöret

Rolf hörs som vittne gällande observationer i trappuppgången under natten.

Underrättad om misstanke	Underrättad om rätt till försvarare (best i FUK 12§ iakttagna)	
Försvarare/ombud önskas	Försvarare/ombud närvarande	Godtar den försvarare som rätten förordnar

Förhörsledare	Förhörsdatum	Förhör påbörjat	Förhör avslutat
Fredrik Sandström	2020-07-04	04:21	04:47

Förhörsplats	Typ av förhör	Förhörssätt
Västravägen 11 B i Solna (LGH 1902)	RB 23:6	Konceptförhör

Förhörsvittne

Utskrivet av
FS

Berättelse

Förhöret är nedtecknat i så nära anslutning till förhörsdialogen som möjligt.

Förhörsledaren (FL) - Har du reagerat på nåt under natten?

Rolf - Jag tyckte det var nån kvinna som skrek lite grann. Jag trodde det var nåt internt bråk.

FL - Kan du berätta mer.

Rolf - Jag tyckte hon hade en hög volym. Jag hörde nån manlig röst också. Kanske var det nån intern uppgörelse. Men det var kanske ni. Sen såg jag en massa polisbilar ute. Hon är väl inte svensk i enrummaren till höger. Jag ser inte till henne så mycket i övrigt.

FL - Vad hörde du från kvinnan? Sa hon nåt?

Rolf - Nej jag uppfattade inga ord. Mera som skrik som att hon var förbannad. Jag tänkte att det var nån manlig vän som hon inte var överens med.

FL - Hörde du nåt från mansrösten?

Rolf - Det var en mörkare röst bara. Inga ord.

FL - Hur var den här rösten?

Rolf - Det hörs inte så bra genom dörren. Jag tyckte det lät som ett bråk som när folk är förbannade på varandra. Det lät som en intern uppgörelse.

FL - Var det samma två röster hela tiden?

Rolf - Jag fick inte för mig att det var flera personer.

FL - Lät det som samma man och kvinna hela tiden?

Rolf - Ja i stort sett.

FL - Vilken tid var detta?

Rolf - Jag vaknade strax före tre, kvart i tre.

FL - Vaknade du av ljudet eller nåt annat?

Rolf - Jo det var nog det där ljudet. Det accelererade. Jag tänkte - bara de inte börjar slåss.

FL - Har du varit vaken sen dess?

Rolf - Ja det kan man nog säga. Jag slumrade till lite men har mest varit vaken. Jag har haft radion på lite tyst.

FL - Hur länge pågick ljuden?

Rolf - Jag kollade inte klockan men det pågick nog ganska länge, det tycker jag.

FL - Har du nån uppfattning hur länge?

Rolf - Jag blev lite irriterad. Jag tänkte - ska de inte lägga av. Annars tänkte jag ringa polisen. Det höll nog på minst en timme. Det gick inte att sova.

FL - Vilken lägenhet kom ljudet ifrån?

Rolf - Det fattade jag direkt. Det var därifrån.

Rolf pekar i riktning mot lägenhet 1901 från sitt kök.

FL – Lägenheten direkt till höger från din dörr?

Rolf – Ja, det är ju inte första gången men inte så här intensivt och länge tidigare. Det har inte varit störande då. Mer som att det varit käftande.

FL – Vad har du hört för röster då?

Rolf – Ja, kvinnoröst. Även en mörkare mansröst.

FL – Men du kan inte svara på om det varit samma som ikväll?

Rolf – Nej.

FL – Hur ofta har du hört det här käftandet från lägenheten?

Rolf – Inte ofta. Det har hänt några gånger senaste året. Inget som kommer kontinuerligt.

Förhöret uppläst och godkänt ur anteckning.

Polisen

Förhör

Västra vägen 11b lgh 1902 #2

Signerat av

Signerat datum

Enhet	Diarienr
Polisregion Stockholm, BINR 4 PO Sthlm Nord	5000-K799830-20

Hörd person	Personnummer
Spets, Rolf	

Den hörde är	ID Styrkt	Sätt	Ställning till misstänkt - målsägande - vittne
Vittne	Ja	Kontrollfrågor.	

Tolk

Språk

Brottsmisstanke / Anledning till förhöret
Hörd igen om händelsen den 4 juli 2020.

Underrättad om misstanke	Underrättad om rätt till försvarare (best i FUK 12§ iakttagna)	
Försvarare/ombud önskas	Försvarare/ombud närvarande	Godtar den försvarare som rätten förordnar

Förhörsledare	Förhörsdatum	Förhör påbörjat	Förhör avslutat
Goran Ali	2020-07-28	10:51	11:10

Förhörsplats	Typ av förhör	Förhörssätt
Hemma hos den hörde.	RB 23:6	Konceptförhör

Förhörsvittne

Utskrivet av
GA

Berättelse

Rolf blir underrättad om att ett förhör hålls.

Förhörsledarens frågor och anteckningar skrivs i kursivt.

Rolf ombeds berätta om händelsen den 4 juli 2020.

Jag vaknade runt 02:30 av att det var någon som skrek. Jag bedömde det som en kvinnoröst och sedan någon med en mörkare mansröst. Jag är osäker om jag verkligen hörde det men det kan ha varit så att mannen skrek något i stil med "lägg ner" eller "lägg av". Skriken höll sig i några sekunder bara. Runt 03 tiden tittade jag ut hur kikhålet och såg poliser, det var också ungefär 7 polisbilar utanför min balkong så det var ett stort pådrag.

Kan du beskriva skriken?

Från kvinnan var det ett skrik, rakt ut som när man gör sig redo för att tilldela någon ett slag och sedan en kortare, mörkare mans röst direkt efter. Man kunde inte höra faktiska ord i skriken.

Hörde du något annat än skrik och röster?

Nej.

Du har i tidigare förhör sagt att det förekommit ljud i form av tjafs från den lägenheten. Vill du utveckla detta?

Sa jag det? Det minns jag inte och det stämmer inte. Hon som bor där nu flyttade in i mars

och jag har inte hört något förutom just den här dagen vi pratat om.

Uppläst och godkänt.

Polisen

Förhör

Västra vägen 11b lgh 1501

Signerat av

Signerat datum

Enhet
Polisregion Stockholm, Handräckning 1 PO Sthlm Nord

Diarienr
5000-K799830-20

Hörd person
Rosenberg, Hans Erik

Personnummer

Den hörde är	ID Styrkt	Sätt	Ställning till misstänkt - målsägande - vittne
Vittne	Ja	Körkort	

Tolk

Språk

Brottsmisstanke / Anledning till förhöret
Hörd om iakttagelse natten mellan 2020-07-03 och 2020 - 07 - 04

Underrättad om misstanke

Underrättad om rätt till försvarare (best i FUK 12§ iakttagna)

Försvarare/ombud önskas

Försvarare/ombud närvarande

Godtar den försvarare som rätten förordnar

Förhörsledare	Förhörsdatum	Förhör påbörjat	Förhör avslutat
Thor Nord	2020-07-04	16:08	16:15

Förhörsplats	Typ av förhör	Förhörssätt
Västra vägen 11b	RB 23:6	Konceptförhör

Förhörsvittne

Utskrivet av

Berättelse

Sammanfattning av förhör.

Hans var ensam hemma hela kvällen. Han lade sig kanske runt 22.00 - 23.00. Han vaknade mellan 02.00 - 03.00 av att det var högljutt underifrån.
Han hörde argumentationer mellan två individer men kunde inte urskilja vad de sade, eller om det var mans eller kvinnoröster.
Det var dovt. Det lät bara högt. Han gick och lade sig igen och vaknade en kort stund senare av att det var ljud i hallen, och ser där flera poliser.
Hans såg ingenting av intresse tidigare under dagen, och han känner ingen som bor på våningarna över honom.

Uppläst och godkänt

Polisen

Förhör

Vittnesförhör 1 [LGH 1803]

Signerat av

Signerat datum

Enhet
Polisregion Stockholm, BF-IGV 8 LPO Solna

Diarienr
5000-K799830-20

Hörd person
Åvall, Margit Lisbeth

Personnummer

Den hörde är	ID Styrkt	Sätt	Ställning till misstänkt - målsägande - vittne
Vittne	Ja	Svenskt körkort	

Tolk

Språk

Brottsmisstanke / Anledning till förhöret
Vittnesförhör

Underrättad om misstanke

Underrättad om rätt till försvarare (best i FUK 12§ iakttagna)

Försvarare/ombud önskas

Försvarare/ombud närvarande

Godtar den försvarare som rätten förordnar

Förhörsledare	Förhörsdatum	Förhör påbörjat	Förhör avslutat
Mikael Häggström	2020-07-04	04:17	04:23

Förhörsplats
Västra vägen 11B Solna, Lgh 1803

Typ av förhör
RB 23:6

Förhörssätt

Förhörsvittne

Utskrivet av

Berättelse

Förhörsledarens kommentarer i kursivt
Förhörsledare Mikael Häggström

När kom du hem?
15:00

Haft några gäster på besök?
Nej

När gick du och la dig?
Ca 23:30, somna ganska omgående.

Reagerat på något ikväll?
Vakna att jag hörde massa dunkande, trodde det var damen ovanför som flyttade möbler.
Sen gick jag upp när jag hörde ett kraftigt duns, trodde det var katten och när det fortsatte så kollade jag ut genom fönstret och såg polis och ambulanser

Hur har det varit under kvällen och natten?
Inte hört något och tittat på tv. Inget jag har reagerat på.

Har du reagerat på något ljud förutom dunsarna?
Nej och dunsarna var ca 03-03:15

Du har inte hört något bråk?
Nej, inget förutom dunsarna

Varit några bråk i huset tidigare?
Nej, ibland brukar det vara för lugnt

Uppläst och godkänt

Polisen

Förhör

Vittnesförhör 1 - Nahom [LGH 1802]

Signerat av

Signerat datum

Enhet	Diarienr
Polisregion Stockholm, BF-IGV 4 LPO Solna	5000-K799830-20

Hörd person	Personnummer
Egziabihair, Nahom	

Den hörde är	ID Styrkt	Sätt	Ställning till misstänkt - målsägande - vittne
Vittne	Ja	Passbild i RES	

Tolk	Språk

Brottsmisstanke / Anledning till förhöret

Nahom hörs som vittne gällande observationer i trappuppgången under natten.

Underrättad om misstanke	Underrättad om rätt till försvarare (best i FUK 12§ iakttagna)	
Försvarare/ombud önskas	**Försvarare/ombud närvarande**	**Godtar den försvarare som rätten förordnar**

Förhörsledare	Förhörsdatum	Förhör påbörjat	Förhör avslutat
Fredrik Sandström	2020-07-04	03:57	04:07

Förhörsplats	Typ av förhör	Förhörssätt
Västravägen 11 B i Solna (LGH 1802)	RB 23:6	Konceptförhör

Förhörsvittne	Utskrivet av
	FS

Berättelse

Förhöret är nedtecknat i så nära anslutning till förhörsdialogen som möjligt.

Förhörsledaren (FL) - Har du reagerat på ljud under natten?

Nahom - Hörde faktiskt en duns men vet inte var ifrån. Försökte sova sen.

FL - Kan du beskriva mer?

Nahom - Jag kollade på film. Jag hörde ett högt dunk som att nåt slogs på en vägg. Då pausade jag filmen. Sen hörde jag inget mer.

FL - När var detta?

Nahom - Jag har varit hemma sen halv tolv tills nu. Kanske vid ett.

FL - När lade du dig?

Nahom - Precis när jag kom hem. Jag kollade på film i sängen.

FL -Somnade du till av dig själv?

Nahom - Ja, precis.

FL - Var ifrån kom dunsen? Vet du det?

Nahom - Nej.

FL - Kom den uppifrån, nere eller på samma våningsplan?

Nahom - Om jag ska gissa fick jag en känsla av att den kom uppifrån.

FL - Varför?

Nahom - Vet inte. Det var en magkänsla.

FL – Är det nåt annat du reagerat på i natt?

Nahom - Nej inget mer än ljudet.

FL - Bor du här?

Nahom - Ja.

FL - Har du reagerat på ljud tidigare?

Nahom - Det är alltid ljud men ingenting jag reagerat på. Aldrig skrik eller så.

FL - Brukar det vara bråk hos grannarna?

Nahom - Nej faktiskt inte.

Uppläst och godkänt ur anteckning och därefter nedtecknat.

Polisen

Förhör

Vittnesförhör 1 [LGH 1803]

Signerat av

Signerat datum

Enhet
Polisregion Stockholm, BF-IGV 8 LPO Solna

Diarienr
5000-K799830-20

Hörd person
Fredriksson, Vivi-Ann

Personnummer

Den hörde är
Vittne

ID Styrkt
Ja

Sätt
Svenskt körkort

Ställning till misstänkt - målsägande - vittne

Tolk

Språk

Brottsmisstanke / Anledning till förhöret
Vittnesförhör

Underrättad om misstanke

Underrättad om rätt till försvarare (best i FUK 12§ iakttagna)

Försvarare/ombud önskas

Försvarare/ombud närvarande

Godtar den försvarare som rätten förordnar

Förhörsledare
Mikael Häggström

Förhörsdatum
2020-07-04

Förhör påbörjat
04:09

Förhör avslutat
04:16

Förhörsplats
Västra vägen 11B Solna, Lgh 1803

Typ av förhör
RB 23:6

Förhörssätt

Förhörsvittne

Utskrivet av

Berättelse

Förhörsledarens kommentarer i kursivt
Förhörsledare Mikael Häggström

När kom du hem?
15:00

Har du varit hemma hela tiden?
Ja

Haft några gäster på besök?
Nej

Reagerat på något ikväll?
Nej, bara varit himla dunkande. Vet inte hur många eller när,

Kan du beskriva dunkandet?
Det var dunkande, svårt att beskriva.

När hörde du dunkandet?
Någon gång i natt, vet inte tid.

Hur har det varit annars under kvällen?
Varit lugnt.

Har du reagerat på något ljud förutom dunkandet?
Nej

Du har inte hört något bråk?
Nej

Varit några bråk i huset tidigare?
Nej, brukar vara dödstyst och lugnt.

Uppläst och godkänt

Polisen

Förhör

Västra vägen 11b och lgh 1904

Signerat av

Signerat datum

Enhet
Polisregion Stockholm, BF-IGV 4 LPO Solna

Diarienr
5000-K799830-20

Hörd person
Losjakova, Marina

Personnummer

Den hörde är
Vittne

ID Styrkt
Nej

Ställning till misstänkt - målsägande - vittne

Tolk

Språk

Brottsmisstanke / Anledning till förhöret
Initialt vittnesförhör vid dörrknackning.

Underrättad om misstanke

Underrättad om rätt till försvarare (best i FUK 12§ iakttagna)

Försvarare/ombud önskas

Försvarare/ombud närvarande

Godtar den försvarare som rätten förordnar

Förhörsledare
Anton Norman

Förhörsdatum
2020-07-04

Förhör påbörjat
05:21

Förhör avslutat
04:14

Förhörsplats
Västra vägen 11b och lgh 1904

Typ av förhör
RB 23:6

Förhörssätt
Konceptförhör

Förhörsvittne

Utskrivet av

Berättelse

BAKGRUND
Marina Losjakova bor i lägenhet 1904 som ligger på samma våningsplan som brottet skedde.

FRI BERÄTTELSE
Marina uppgav att hon är ensam i lägenheten. Hon uppgav att hon gick och lade sig vid ca. 23.00 tiden. Då skall det ha varit helt tyst i trapphuset och på deras våningsplan. Det var inga ljud alls som hon reagerade på.

Marina vaknade sedan till någon gång mellan 03-03.30 tiden, hon är osäker på exakt tid. Detta pga att hon hörde ett högt kvinnoskrik ifrån trapphuset. Marina uppfattade aldrig vad kvinnan skrek. Hon var osäker på exakt vart skriket kom ifrån men hon tror att det var ifrån trapphuset på deras våning eller våningen under.

När hon en stund efter hörde mer ljud utanför ytterdörren och vad hon tolkade det som, från fler personer. Vaknande hon till ordentligt och klev upp. Hon gick då till hallen och kollade ut via nyckelhålet. Då såg on att polis och ambulans var på plats.

Marina har varit hemma sedan ca.21.30 idag. Hon uppgav att hon inte reagerat på något ljud eller rörelse från att hon kom hem ifrån jobbet vid 21.30 fram till att hon gick och lade sig vid 23-tiden.

Marina uppgav att hon inte hade hört eller reagerat på något annat som skett på våningsplanet tidigare eller i närtid förutom att några nya grannar till henne som bor i den lilla lägenheten direkt till vänster om man går ut ifrån hissen har haft någon fest och så. Det var någon fest som skall ha varit för någon månad sen. Då skall det ha varit några tjejer på adressen som levt om och varit högljudda.

Paret som bor i den lilla lägenheten är relativt nyinflyttade. Dom skall ha bott på adressen i någon månad bara. Marian uppgav att hon vet att det är en tjej och en kille som bor där. Hon känner dom inte. Hon har inte ens hälsat och presenterat sig för dom.

Uppläst och godkänt ifrån koncept.

Polisen

Förhör

Ambulanssjukvårdare, sjukvårdsledningsbil

Signerat av

Signerat datum

Enhet	Diarienr
Polisregion Stockholm, BINR 4 PO Sthlm Nord	5000-K799830-20

Hörd person	Personnummer
Andersson, Conny	

Den hörde är	ID Styrkt	Sätt	Ställning till misstänkt - målsägande - vittne
Vittne	Ja	Kännedom i ärendet och kontrollfrågor.	

Tolk	Språk
-	-

Brottsmisstanke / Anledning till förhöret

Conny höres om sina iakttagelser.

Underrättad om misstanke	Underrättad om rätt till försvarare (best i FUK 12§ iakttagna)	
Försvarare/ombud önskas	Försvarare/ombud närvarande	Godtar den försvarare som rätten förordnar

Förhörsledare	Förhörsdatum	Förhör påbörjat	Förhör avslutat
Peter Audell	2020-07-13	17:26	17:55

Förhörsplats	Typ av förhör	Förhörssätt
Per telefon	RB 23:6	Telefonförhör

Förhörsvittne	Utskrivet av
	PA

Berättelse

Conny informeras om anledningen till förhöret.

Förhörsledarens frågor i **fet** text.

Vilken funktion hade du vid tillfället?
Jag är ambulanssjukvårdare.
Vi åkte som ett First Responder.
Detta betyder att vi ska samverka med räddningstjänsten och polisen.
Vi åker bland annat på Salsalarm, skjutningar och knivskärningar.

Var du in i aktuell lägenhet?
Nej, bara utanför dörren, i trapphuset.

Vad ser du?
Alexi, min kollega, har hunnit före mig till lägenheten och har precis dragit ut mannen från lägenheten.
Mannen ligger på rygg i trapphuset och Alexi håller på med hjärt- lungräddning.
Då jag kommit fram till honom hjälps vi åt med HLR.

Efter kanske en halv minut anländer en ambulansbesättning, med en bår.
Själva har vi ingen sådan.
Alexi och jag fortsätter så med hjärt- och lungräddningen, och jag tror att det är ambulanspersonalen som sätter på patienten en sk Chestseal.
Detta är för att inte luft ska tränga in genom ingångshålet vid de kompressioner som utförs.
De kopplar också in en defibrillator.

Får HLR och övriga åtgärder någon effekt på mannen?
Nej.
Hela vägen ner till ambulansen och under intransporten till sjukhuset fortsätter personalen att jobba med patienten.
Inne på Karolinska Sjukhuset åker patienten direkt in till operation.

Finns polis på plats då du kommer fram till mannen?
Vi kommer samtidigt som polis, och samtliga försöker vi sedan, under kanske fyra-fem minuter, att lokalisera aktuell lägenhet.
Det är i detta skede som jag och Alexi kommer ifrån varandra för en kort stund.

Vad gör mannen då du kommit fram till Alexi och honom?
Ingenting, han visar inga livstecken.
Han har hjärtstillestånd.

Han yttrar inte något?
Nej.

Vilka skador kan du se på honom?
En sårskada vid vänster bröstkorg, högt upp ovanför bröstet.

Blöder han?
Ja, stötvis, då vi komprimerar.

Kan mannen ha fått någon oavsiktlig skada vid omhändertagandet?
Då man gör kompressioner kan man råka knäcka revben, men jag märkte inte något då jag höll på.
Vi lyfte honom i kläderna, under armarna och i byxorna.
Jag kan inte komma ihåg att vi ska ha skadat honom på ngot sätt.
Vi ska, just av denna anledning, inte ha på oss armbandsur, ringar eller liknande föremål.
Själv hade jag inte något av detta på mig.
Däremot använde jag förstås skyddshandskar.

Kan du bedöma hur lång tid som förflyter från det att ni kommer till lägenheten, tills ni lämnar denna med patienten?
Jättesvårt, då vi inte använder klockor och vårt fokus ligger på att rädda patienten.
Men vi trycker då vi är framme, på plats, då vi lastar patienten och då vi är framme på sjukhuset.
Dessa tider finns i journalen.

Något ytterligare?
Ambulans 33-9110 kör in honom tillsammans med personalen i akutläkarbilen 39-9910.
De skriver också rapporten.
Jag, och Alexi fyller i våra noteringar i samma journal.
Själv kör jag in akutläkarbilen, medan Alexi stannar kvar på platsen.

Vet du om han gör någon undersökning av kvinnan?
Nej, kanske gör han det, men jag är inte säker.

Vad gör kvinnan då ni kommer fram?
Kvinnan är utplockad av polis och står ute i trapphuset.

I vilken sinnesstämning befinner hon sig?
Jag vet inte, jag har inte något minne av detta.

Yttrar hon något?
Kommer inte ihåg.

Förefaller hon vara påverkad av något?
Kommer inte ihåg, jag ser bara hennes ryggtavla.

Ser du några skador på henne?
Nej, jag kan inte se några.

Något som du vill tillägga?
Personalen i akutläkarbilen var ambulanssjukvårdaren Joakim Flyborg, och med sig hade han narkosläkaren Dan Gryt.

Uppläst och godkänt från förhörsanteckningar.

Polisen

Förhör

specialistsjuksköterska, sjukvårdsledningsbil

Signerat av

Signerat datum

Enhet	Diarienr
Polisregion Stockholm, BINR 4 PO Sthlm Nord	5000-K799830-20

Hörd person	Personnummer
Uvia Matamala, Alexi Roberto	

Den hörde är	ID Styrkt	Sätt	Ställning till misstänkt - målsägande - vittne
Vittne	Ja	Kännedom i ärendet och kontrollfrågor.	

Tolk	Språk
-	-

Brottsmisstanke / Anledning till förhöret

Alexi höres om sina iakttagelser.

Underrättad om misstanke	Underrättad om rätt till försvarare (best i FUK 12§ iakttagna)	
Försvarare/ombud önskas	Försvarare/ombud närvarande	Godtar den försvarare som rätten förordnar

Förhörsledare	Förhörsdatum	Förhör påbörjat	Förhör avslutat
Peter Audell	2020-07-14	07:30	08:12

Förhörsplats	Typ av förhör	Förhörssätt
Per telefon	RB 23:6	Telefonförhör

Förhörsvittne	Utskrivet av
	PA

Berättelse

Alexi informeras om anledningen till förhöret.

Förhörsledarens frågor i **fet** text.

Vilken funktion hade du vid tillfället?
Jag är specialistsjuksköterska.
Och jobbar i en sjukvårdsledningsbil, tillsammans med Conny.
Du kan likna oss med ett polisiärt yttre befäl.

Kan du berätta vad du kommer ihåg från den aktuella händelsen?
Då vi kommer fram, tillsammans med polisen, springer vi upp till våning 2.
Det visar sig att detta är fel, och då en granne har informerat polisen om att det är bråk på våning 1, fortsätter vi dit istället.
Det visar sig att även detta är fel våningsplan.
Polisen får sedan information om att det är på våning 6 som det ska finnas en skadad person.
Vi tar, tillsammans med poliserna, trapporna upp till våning 6.
Ambulansbesättning 2, som medför bår, akutväska mm, tar hissen.

Var du in i lägenheten?
Ja.
Då vi kommer upp till våning 6 är dörren låst, men en kvinna öppnar strax, varvid polisen säger till henne gå ut.
Hon liksom fryser till och skriker "-Han är död"!

På vilket språk skriker hon detta?
På svenska.

I vilket sinnestillstånd är hon?
Chockad och förkrossad, och verkar panikslagen av det som hänt.
Hon går ut själv och ställer sig bredvid polisen, ute i trapphuset.
Jag springer in till mannen som ligger på golvet i hallen.

Kommer du ihåg om huvudändan är mot ytterdörren, eller inåt i hallen?
Han har huvudet närmast ytterdörren.
Min bedömning är att han har fått ett hjärtstillestånd.

Var finns din kollega, Conny, i detta skede?
Conny har inte ännu kommit.

Vad händer sedan?
Jag skriker till polisen att de ska hjälpa mig att dra ut mannen till trapphuset, typ 2-3m, för att kunna arbeta bättre med honom.

Ser du några skador på honom?
Jag ser ett hugg, ett öppet sår, i hjärttrakten.
Ett klassiskt knivsår.
Det blöder inte något, vilket jag reagerar på.
Det var inte blodigt runt såret heller, nästan som att någon skulle ha torkat bort eventuellt blod.
Kanske har detta sår slutit sig, eller så blöder det enbart invärtes.
I trapphuset påbörjar jag hjärtkompressioner.
Det börjar då blöda kraftigt.
Kort efter kommer Conny, och vi hjälps åt med patienten.
Ambulans nr 2 fastnar i hissen och kommer först efter1minut.
1 minut som känns som en evighet.
I väntan på dessa så ger polisen oss ett förband för att få stopp på blödningen.
Victor lägger sedan på patienten en Chestseal.

Ser du någon annan skada på honom?
Nej.
Vi klipper upp hans tröja, för att titta efter, men ser inga andra skador på honom.

Ser ni någon skada i ansiktet eller huvudet?
Vi tittar, men hittar inga andra skador.

Har du något minne av att ni vid något tillfälle vänder på honom?
Nej, i detta fall minns jag inte.
I normalfallet brukar vi alltid göra detta, för att söka efter eventuella knivstick, skotthål, eller annat.

Vem, eller vilka lastar mannen på båren?
Det gör jag, Conny, Roger och Victor.
Kanske kan någon polis också ha hjälpt till.
Vi åker sedan ner med hissen med patienten.

Får ni vid något tillfälle någon reaktion från mannen?
Nej.

Allt tyder på ett hjärtstopp.

Då du kommer in i hallen, ser du något anmärkningsvärt?
Jag såg bara hallen.
Det var lite blod på golvet.

Var fanns detta blod?
Om jag kommer ihåg rätt, vid mannens fotända.
En blodfläck.
Jag reagerade inte på något annat, ingen oordning, omkullvälta möbler, eller så.

Kan han ha fått någon oavsiktlig skada vid omhändertagandet?
Inte från oss i alla fall.
Kanske något revben, vid kompressionen.
I ambulansen hoppar narkosläkaren in och intuberar patienten.
Då kan någon skada uppkomma i munnen eller på tänderna.
Jag har inte något minne av någon annan uppkommen skada.
Vi jobbade enbart i bröstregionen.

Kan du bedöma hur lång tid som förflyter från det att ni kommer till lägenheten, tills ni lämnar denna med patienten?
Från att vi anlände, tills vi åkte iväg med ambulansen var det ca 10 min.
Vi jobbade med patienten på plats i kanske 4-5 minuter.

Vad gör kvinnan under tiden?
Tror hon står med polisen och pratar.
Jag såg henne bara i periferin.

Hon kommer inte fram till er?
Nej.

I vilken sinnesstämning befinner hon sig?
Vet ej.

Förefaller hon vara påverkad av något?
Vet ej.

Ser ni några skador på henne?
Jag stannade kvar och frågade polisen om eventuella skador på henne.
De svarade att hon var oskadd, och att jag inte behövde undersöka henne.

Hur länge kvarstannar du på platsen?
I kanske 5 minuter.

Av vilken anledning?
För att prata med poliserna, och för att få en överblick.
Därefter kör jag vår bil till KS.

Upprättas någon ambulansjournal?
Ambulansen skriver en journal, och jag och Conny skriver en egen.
De sammanförs sedan till samma ärende.

Något ytterligare?

Jag tror det var Roger som kom upp på våning 3, där det finns en innergård.
På denna gård stod det en kvinna och grät och var upprörd.
Hon rökte också.

Var det samma kvinna som öppnade dörren för er på våning 6?
Nej, det kan det inte ha varit.
Tror det var Roger som såg henne.
Jag vet inget om henne.

Uppläst och godkänt från förhörsanteckningar.

Polisen

Förhör

specialistsjuksköterska, ambulans

Signerat av

Signerat datum

Enhet
Polisregion Stockholm, BINR 4 PO Sthlm Nord

Diarienr
5000-K799830-20

Hörd person
Olofsson, Roger

Personnummer

Den hörde är	ID Styrkt	Sätt	Ställning till misstänkt - målsägande - vittne
Vittne	Ja	Kännedom i ärendet och kontrollfrågor.	

Tolk
-

Språk
-

Brottsmisstanke / Anledning till förhöret
Roger höres om sina iakttagelser.

Underrättad om misstanke

Underrättad om rätt till försvarare (best i FUK 12§ iakttagna)

Försvarare/ombud önskas

Försvarare/ombud närvarande

Godtar den försvarare som rätten förordnar

Förhörsledare	Förhörsdatum	Förhör påbörjat	Förhör avslutat
Peter Audell	2020-07-15	13:40	14:40

Förhörsplats	Typ av förhör	Förhörssätt
Per telefon.	RB 23:6	Telefonförhör

Förhörsvittne

Utskrivet av
PA

Berättelse

Roger informeras om anledningen till förhöret.

Förhörsledarens frågor i **fet** text.

Vilken funktion hade du vid tillfället?
Jag är specialistsjuksköterska.
Och medicinskt ansvarig.
Jag åkte i en vanlig ambulans, tillsammans med Victor.

Hur fick ni detta jobb?
Vi satt inne på stationen på Åldermansvägen 9 i Solna, då vi får information om en inträffad knivskärning i Solna.
Ledningsbilen åker också med, och tanken är att de ska organisera lite större jobb.

Vilka sitter i den?
Conny och Alexi.

Var du in i lägenheten?
Inte in, utan bara utanför lägenhetsdörren.

Kan du berätta lite mer från händelsen?
När vi kom fram var polisen redan där.
Gemensamt åkte vi hiss upp till det våningsplan som vi trodde var aktuellt.
Men varken vi eller poliserna hittade rätt lägenhet.

Det blev ett rejält stresspåslag eftersom vi fått information om att någon var knivskuren, och vi inte hittade fram till den skadade.

Vad hände sedan?
Då Victor och jag äntligen kommer fram till rätt plats ser vi att en man ligger på rygg, utanför en lägenhetsdörr.
Troligtvis så har poliserna och/eller Conny och Alexi dragit ut den skadade till trapphuset.
Jag sätter på patienten deffplattor för att se om det finns någon hjärtverksamhet.
Jag ser också ett jättestort hål i hjärtat.
Vi ser ingen hjärtaktivitet.

Ser du vid något tillfälle in i lägenheten?
Nej.
Jag kommer ihåg att det stod en polis i dörröppningen, men inget mer.
Vårt fokus var ju på patienten.

Ser du någon kvinna?
Nej.

Hör du någon kvinna?
Kanske, men jag är lite osäker.
Hade det stått en naken kvinna och spelat banjo, så hade jag inte upptäckt detta.
Man blir så stressad över uppgiften, och att vi inte ser några livstecken alls på honom.

Så då ser du inte om det till exempel var stökigt i lägenheten?
Nej, jag tittade aldrig in i lägenheten.
Han låg med fötterna vid dörröppningen, och jag stod vid huvudändan och jobbade.
Vi var så stressade för att vi missade säkert 3-4 minuter eftersom vi inte hittade till rätt lägenhet.

Vad gör mannen/den skadade?
Absolut ingenting.

Yttrar han något?
Nej.

I vilket tillstånd befinner han sig?
Han är livlös.

Vilka skador kan du se på honom?
En sårskada i brösthöjd, typ ett knivstick.

Inga andra skador?
Nej.

Hur hanterar ni honom?
När en person saknar livstecken kan man inte behandla denne på samma sätt som en som är skadad.
Det är ju bråttom att få patienten lastad och transporterad till Traumaenheten.
Skulle man då, vid något tillfälle, till exempel råka bryta ett lillfinger på patienten så känns detta inte så viktigt.

Kan han ha fått någon oavsiktlig skada vid omhändertagandet?

Det skulle kunna hända, men jag tror inte det.
Vi jobbade ju enbart i bröstregionen.
Sannolikt har vi inte tillfogat honom någon skada.

Kan du bedöma hur lång tid som förflyter från det att ni kommer till lägenheten, tills ni lämnar denna med patienten?
Typ 3 minuter, dvs så lång tid det tar att sätta dit deffplattor och sedan lägga upp honom på båren.
Det fanns inte mycket annat att göra då han är knivstucken på detta sätt än att lasta och köra in till NKS Traumaenheten.

Vet du vem som utförde hjärtkompressioner på mannen?
Alexi, i Solna, men han blev kvar en stund då vi andra körde mot NKS.

Något ytterligare?
Man funderar ju på vad som har hänt egentligen, då sådant här händer.
Vad kan utlösa en sådan här vrede?
Att sticka en kniv i hjärtat på en annan människa, det verkar så otroligt.

Kommer du ihåg något om en kvinna som var ledsen, och även grät?
Då vi sprang omkring, och åkte hiss för att försöka lokalisera rätt våningsplan och lägenhet, hamnade vi vid något tillfälle på ett plan, med en terrass.
Då jag steg ur hissen såg jag en kvinna, i morgonrock, som stod och rökte.

Verkade hon vara ledsen, eller uppriven?
Inte vad jag hann se.
Jag såg henne i kanske typ 2 sekunder bara.
Hon verkade mest lite förvånad över att få syn på mig, en svettig och stressad man i hissen.

I ett annat skede hamnade jag och Victor på en våning där en äldre man öppnade sin lägenhetsdörr och undrade vad som hände.

En stor kraftig polis frågor oss också vid något tillfälle om vi har kommit tillrätt adress, varefter även han rusar iväg.
Som sagt, det var väldigt stressat och rörigt i början.

Kan du uppskatta den tid som förflyter vid denna händelse?
Jag kan säga så här:
50 sek till bilen, sedan bilresa 3-4 min, för att sedan gå vilse flera minuter.
Totalt kanske 10 minuter från att vi fått jobbet tills vi är framme.

Något ytterligare?
Nej.

Uppläst och godkänt från förhörsanteckningar.

Polisen

Förhör

ambulanssjukvårdare, ambulans

Signerat av

Signerat datum

Enhet
Polisregion Stockholm, BINR 4 PO Sthlm Nord

Diarienr
5000-K799830-20

Hörd person
Olhede, Victor

Personnummer

Den hörde är	ID Styrkt	Sätt	Ställning till misstänkt - målsägande - vittne
Vittne	Ja	Kännedom i ärendet och kontrollfrågor.	

Tolk
-

Språk
-

Brottsmisstanke / Anledning till förhöret
Victor höres om sina iakttagelser.

Underrättad om misstanke

Underrättad om rätt till försvarare (best i FUK 12§ iakttagna)

Försvarare/ombud önskas

Försvarare/ombud närvarande

Godtar den försvarare som rätten förordnar

Förhörsledare	Förhörsdatum	Förhör påbörjat	Förhör avslutat
Peter Audell	2020-07-16	08:50	09:22

Förhörsplats	Typ av förhör	Förhörssätt
Per telefon	RB 23:6	Telefonförhör

Förhörsvittne

Utskrivet av
PA

Berättelse

Victor informeras om anledningen till förhöret.

Förhörsledarens frågor i **fet** text.

Vilken funktion hade du vid tillfället?
Jag är ambulanssjukvårdare.
Jag åkte med Roger.

Kan du berätta vad du kommer ihåg från händelsen?
Vi kom först fram, med ledningsbilen hack i häl.
Strax därefter kommer polisbilen.

Vad vet ni på väg fram?
Vi har fått veta att en man har blivit knivhuggen i bröstet, adressen och att polis är inkopplade.
Vi vet dock inte vilket våningsplan patienten finns på.
Polisen säger våning 9, men i hissen finns det bara våning 1-6.
Vi letar efter rätt vån plan, vilket är väldigt stressande.

Min kollega Roger åker med mig i hissen.
Under vårt letande stannar vi hissen vid något våningsplan.
Vi ser då en kvinna som står och röker.

Kopplar ni ihop henne med händelsen?
Nej, och vi ser henne endast som hastigast, kanske några sekunder bara.

Vi tolkar det som att hon bara har gått ut för at ta en rökpaus.
Jag har ingen minnesbild av personen.

Sker någon ordväxling med kvinnan?
Nej.
Conny och Alexis springer upp till vån 6 enligt hissen, dvs våning 9, där patienten ska finnas.
Då jag och Roger kommer fram ligger patienten på rygg utanför lägenhetsdörren.
Alexi gör HLR/kompressioner patienten och Conny håller luftvägarna fria.
Conny håller fria luftvägar
Jag sätter på ett Chestseal över stickhålet.
Roger sätter på en hjärtstartare.

Ser ni några livstecken?
Nej, inga alls.
I detta läge bestämmer vi att patienten snabbt måste till sjukhus.

Vad gör mannen/den skadade?
Inte något alls, vad jag kan se.

Yttrar han något?
Ingenting.

Vilka skador ser du på honom?
Endast ett sår vid vänster bröstmuskel.

Inga andra synliga skador?
Nej.
Jag tittar på väg ner i hissen, men ser inga andra skador.

Vilka lastar honom på båren?
Vi fyra, och vi får hjälp av några poliser att skjuta in båren under patienten.

Är du vid något tillfälle in i lägenheten?
Nej, mitt fokus var på patienten.

Tittar du vid något tillfälle in i lägenheten?
Nej.

Kan mannen ha fått någon oavsiktlig skada vid omhändertagandet?
Det finns en risk att armar, osv kan skadas vid in och urlastning eftersom kroppen är så slapp.
Jag har för mig att vi spände fast armarna på honom också inför transporten.
Men jag tror inte att vi har skadat honom på något sätt.

Kan du bedöma hur lång tid som förflyter från det att ni kommer till lägenheten, tills ni lämnar denna med patienten?
Inte exakt.
HLR håller vi på med i ca 10 minuter innan vi kommer in till NKS.
Då är tiden inräknad i trapphuset och transporten.

Ser du någon kvinna i, eller utanför lägenheten?
Nej.
Vi hör något om en kvinna, men jag ser ingen.

Hör du någon kvinna?
Nej.
Vi har jättemycket tunnelseende vid tillfället.

Till vilket sjukhus körs patienten?
Till NKS.

Upprättas någon ambulansjournal?
Jag skriver i patientjournalen eftersom jag är patientansvarig.

Något annat relevant?
Nej, inte vad jag kan komma på.

Uppläst och godkänt från förhörsanteckningar.

Polisen

Förhör

Narkos och intensivvårdsläkare, ambulans

Signerat av

Signerat datum

Enhet
Polisregion Stockholm, BINR 4 PO Sthlm Nord

Diarienr
5000-K799830-20

Hörd person
Gryth, Dan

Personnummer

Den hörde är	ID Styrkt	Sätt	Ställning till misstänkt - målsägande - vittne
Vittne	Ja	Kännedom i ärendet och kontrollfrågor.	

Tolk
-

Språk
-

Brottsmisstanke / Anledning till förhöret
Dan höres om sina iakttagelser.

Underrättad om misstanke

Underrättad om rätt till försvarare (best i FUK 12§ iakttagna)

Försvarare/ombud önskas

Försvarare/ombud närvarande

Godtar den försvarare som rätten förordnar

Förhörsledare	Förhörsdatum	Förhör påbörjat	Förhör avslutat
Peter Audell	2020-07-17	09:25	09:50

Förhörsplats	Typ av förhör	Förhörssätt
Per telefon.	RB 23:6	Telefonförhör

Förhörsvittne

Utskrivet av
PA

Berättelse

Dan Gryt informeras om anledningen till förhöret.

Förhörsledarens frågor i **fet** text.

Vilken funktion hade du vid tillfället?
Jag är narkos- och intensivvårdsläkare.

Berätta om dina iakttagelser.
Vi kom från Västberga, varifrån vi utgår.
Detta gjorde att vi hade längre framkörningstid är övriga.

Vad får ni för information?
Vi får veta att det är en knivskärning, en man, platsen, radiokanal (RAPS i detta fall) och att polis är på väg.
Att polis är på väg är en väldigt viktig uppgift för oss, speciellt om händelsen har skett i en lägenhet, och vi ska gå in.

Vem åker du med?
Joakim Flyborg.

Fortsätt.
Då vi kommer fram är polis och ambulans redan på platsen.
Vi går in i porten.
När vi ska trycka oss upp med hissen, kommer de med patienten ut på en bår.

De håller på med hjärtkompressioner.
Vi inser att vi snabbt måste till Traumaenheten, och i ambulansen börjar vi jobba med patienten.

Vilken är din bedömning av dennes tillstånd?
Han är livlös, död.

Åker både du och Joakim med ambulansen?
Ja.
Någon i ambulansen tar vårt fordon till NKS.

Vilka skador kan ni se på honom?
Ett sticksår över hjärtat, det är det enda.
Invärtes blödning, hjärtat står ju still, så inget blod pumpas fram.
Joakim stoppar in en kompress i hålet, men den försvinner.

Han sätter därför in ett finger, ner mot hjärtat och behåller kvar detta för att täta, samtidigt som jag gör hjärtkompressioner.
Jag intuberar patienten under färden, för att spara tid.
Han är medvetslös, eller död så han behöver ju inte sövas.
På Traumaenheten öppnar man bröstkorgen och trycker in en massa blod.

Kan han ha fått någon oavsiktlig skada vid omhändertagandet?
Nej, det har vi inte gjort.
Risken finns ju alltid att någon kroppsdel råkar klämmas osv, men i detta fall såg jag inte att något sådant inträffade.

Kan du bedöma hur lång tid som förflyter från det att ni kommer till platsen, tills ni lämnar denna med patienten?
Typ 2-3 minuter, vi inser att vi inte kan rädda honom på plats, utan vi måste in till operation.

Om jag förstår dig rätt, så är varken du eller Joakim upp till lägenheten?
Det stämmer.

Ser, eller hör ni vid något tillfälle en kvinna, kanske gärningspersonen?
Nej.

Något ytterligare?
Nej.
Ja, han hade en massa konstiga tatueringar på kroppen.

Uppläst och godkänt från förhörsanteckningar.

Polisen

Förhör

specialistsjuksköterska, ambulans

Signerat av

Signerat datum

Enhet	Diarienr
Polisregion Stockholm, BINR 4 PO Sthlm Nord	5000-K799830-20

Hörd person	Personnummer
Lindholm Flyborg, Joakim	

Den hörde är	ID Styrkt	Sätt	Ställning till misstänkt - målsägande - vittne
Vittne	Ja	Kännedom i ärendet och kontrollfrågor.	

Tolk	Språk
-	-

Brottsmisstanke / Anledning till förhöret

Joakim höres om sina iakttagelser.

Underrättad om misstanke	Underrättad om rätt till försvarare (best i FUK 12§ iakttagna)	
Försvarare/ombud önskas	Försvarare/ombud närvarande	Godtar den försvarare som rätten förordnar

Förhörsledare	Förhörsdatum	Förhör påbörjat	Förhör avslutat
Peter Audell	2020-07-17	12:15	12:50

Förhörsplats	Typ av förhör	Förhörssätt
Per telefon.	RB 23:6	Telefonförhör

Förhörsvittne	Utskrivet av
	PA

Berättelse

Joakim Flyborg informeras om anledningen till förhöret.

Förhörsledarens frågor i **fet** text.

Vilken funktion hade du vid tillfället?
Jag är kollega till Dan, och är specialsjuksköterska.
Vi assisterar ambulansen.

Berätta om dina iakttagelser.
Vi kommer fram, ambulansen och Solnas Sjukvårdsledning är redan där.
Vi ropar på sjukvårdsinsatsen och de säger att det är kritiskt för patienten.
Av den anledningen stannar vi vid hissen i entréplanet och inväntar patienten.
Strax kommer ambulansen ner med patienten liggande på båren.
De kör kompressioner.

I vilket tillstånd befinner han sig?
Han är livlös.
Vi fick en säker känsla av att han var förlorad, men man vill ändå försöka.
Vi insåg att han måste upp på operationsbordet så snabbt som möjligt.

Vilka skador kan du se på honom?
Sticksåret.

Några andra synliga skador?

Nej.
Vi gör ingen helkroppsbesiktning av honom pga fokus på knivsticket.

Vi ser att det handlar om sekunder och drar honom ut och lastar honom.
Jag hoppar in i ambulansen och börjar köra kompressioner.
Dan sitter vid huvudet och jobbar med luftvägarna.

Vilka finns i ambulansen?
Det är jag, Dan och en sjuksyster.

Jag kör kompressioner och ser knivsticket och att det forsar blod, så jag sliter bort Chestsealen.
Jag trycker in en lång kompress, men den bara försvinner i brösthålan.
Så jag trycker istället in min högra tumme rakt in i såret och får någorlunda stopp på blödningen.
Samtidigt får Dan hjälp med luftvägarna och intuberar patienten.

Din bedömning av patienten i detta skede?
Asystoli, dvs ingen elektrisk aktivitet i hjärtat, ett rakt streck bara.

Kan han ha fått någon oavsiktlig skada vid omhändertagandet?
Nej, inte med våra åtgärder.
Vi har inte tappat eller stött i honom någonstans.

Kan du bedöma hur lång tid som förflyter från det att ni kommer fram till patienten tills ni lämnar platsen med patienten?
Typ 3 minuter.
Totalt kanske 10 min från framme på platsen, till NKS Trauma.

Ser ni någon kvinna?
Nej.

Hör ni någon kvinna?
Nej.

Något ytterligare?
Vi frågade ambulansen hur det var på platsen efter vi lämnat patienten på NKS.
De berättar om en kvinna, men vi såg aldrig henne.
Vi såg endast våra kollegor, poliser och patienten.

Uppläst och godkänt från förhörsanteckningar.

Polisen

Förhör

Kirurg

Signerat av

Signerat datum

Enhet
Polisregion Stockholm, Handräckning 1 PO Sthlm Nord

Diarienr
5000-K799830-20

Hörd person
Ahl, Rebecka

Personnummer

Den hörde är
Annan

ID Styrkt
Ja

Sätt
Passbild i RES

Ställning till misstänkt - målsägande - vittne

Tolk

Språk

Brottsmisstanke / Anledning till förhöret
Ang. hantering av målsägandes kläder

Underrättad om misstanke

Underrättad om rätt till försvarare (best i FUK 12§ iakttagna)

Försvarare/ombud önskas

Försvarare/ombud närvarande

Godtar den försvarare som rätten förordnar

Förhörsledare
Siri Gottlander

Förhörsdatum
2020-07-04

Förhör påbörjat
04:58

Förhör avslutat
05:11

Förhörsplats
Karolinska Sjukhuset, Solna

Typ av förhör
RB 23:6

Förhörssätt
Konceptförhör

Förhörsvittne

Utskrivet av
SG

Berättelse

Rebecka är kirurg och jobbade aktuell natt då målsägande kom in till akuten på KS.

Rebecka berättar att när hon kommer in till operationsrummet så har operationssköterska redan tagit av målsägande hans kläder.
Hon ringer upp två av dem som var ansvariga under operationen, det hon vet är att samtliga hade engångshandskar, munskydd samt förkläde på sig.
Ambulanspersonalen som kom in såg hon att de alla hade engångshandskar på sig.

Rebecka ringer upp de ansvariga sjuksköterskorna som berättar följande:
De tog av hans byxor, de var uppklippta, och la de direkt i en papperskasse.
Målsägande hade på sig båda strumporna och la de direkt i en papperskasse.
Båda tröjorna (tröja + skjorta) var uppklippta och låg under honom.
När han dödsförklarades så vände de på honom och drog bort tröjorna och la de i en varsin papperskasse.
En bit av tröjan låg på golvet, de tog upp den och la den i en egen papperskasse.

FÖRHÖR UPPLÄST OCH GODKÄNT.

Polisen

Förhör

Kille i tunnelbana

Signerat av

Signerat datum

Enhet	Diarienr
Polisregion Stockholm, BINR 4 PO Sthlm Nord	5000-K799830-20

Hörd person	Personnummer
Öztep, Önder	

Den hörde är	ID Styrkt	Ställning till misstänkt - målsägande - vittne
Vittne	Nej	

Tolk	Språk
-	-

Brottsmisstanke / Anledning till förhöret
Önder höres om sina iakttagelser.

Underrättad om misstanke	Underrättad om rätt till försvarare (best i FUK 12§ iakttagna)	
Försvarare/ombud önskas	**Försvarare/ombud närvarande**	**Godtar den försvarare som rätten förordnar**

Förhörsledare	Förhörsdatum	Förhör påbörjat	Förhör avslutat
Peter Audell	2020-07-27	09:00	09:52

Förhörsplats	Typ av förhör	Förhörssätt
Per telefon.	RB 23:6	Telefonförhör

Förhörsvittne	Utskrivet av
	PA

Berättelse

Önder informeras om anledningen till förhöret.

Förhörsledarens frågor i **fet** text.

Kan du berätta om fredagen den 3 juli och lördagen den 4 juli?
Ja, vi bestämde att vi skulle åka till Stockholm och ha det lite trevligt i det fina vädret.
Vi tänkte chilla på Hornsbergs Strand.
Det var Kevin och jag.

Vilken är din relation till Kevin?
Vi känner varandra från 2014 Polhemsskolan i Gävle.

Vid Hornsbergs Strand, var detta på någon pub eller liknande?
Nej, vi satt vid vattnet och drack lite alkohol.
Jag drack vitt vin och kevin drack vodka.
Det var bara jag och Kevin.

När kommer ni dit?
Vi kommer vid ca 18-19-tiden.

Och när lämnar ni?
Vi sitter till ca 23-tiden.

Är ni påverkade?
Ja, lite.

Om du skulle försöka gradera din egen påverkan av alkohol på en skala 1-10, där 10 är redlös, var låg du då?
Ungefär en 3:a.

Och Kevin?
Likadant.

Berätta vidare.
Vi tänkte dra till något ställe och om vi skulle vänta för länge så skulle vi kanske inte komma in någonstans.
Vi går till närmsta tunnelbana.

Kommer du ihåg vilken tunnelbanestation som ni gick till?

Nej, kommer inte ihåg namnet, det är Kevin som hittar hyggligt i Stockholm.
Vi går på tunnelbanan mot Gamla Stan.
Två tjejer sitter inne i vagnen, och frågar oss om vi vill sitta med dem.

Är de själva?
Ja.

Sitter de intill varandra eller mitt emot varandra?
Mittemot varandra.
Jag sätter mig mitt emot Kevin.

Kommer du ihåg namnen på tjejerna?
Jag kommer bara ihåg hon som hade mycket tatueringar, Estefania hette hon.
Den andra tjejen har säkert sagt sitt namn, men jag kommer inte ihåg detta.

Vad pratar ni om?
Vi snackar lite lätt om vad de gör, osv.
Alla snackar med alla.
Men Kevin snackar mest med Estefania.

Varför?
Kanske var hon intresserad av Kevin.
Jag pratar lite lätt med den andra.
Men hon var inte lika social som sin kompis.

Hur verkade hon?
Glad/ledsen/oroad?
Lite nedstämd, inte lika glad som sin kompis.

Vad pratade du med henne om?
Kommer inte ihåg något speciellt.

Berättar hon något om en pojkvän?
När vi frågar vad de ska göra, berättar hon att de ska till Gamla Stan och där möta sin pojkvän.
De berättar också att detta ställe ska vara bra, varför vi hänger på.

På vilket sätt berättar hon detta?
Hon var neutral.
Hon lät bestämd.

Hennes eventuella påverkan?
Kanske 5.
Men helt säkert var Estefania mer berusad än henne.
Kanske 6-7.

Är det någon av er som känner igen dessa två tjejer sedan tidigare?
Nej, de var helt okända för oss.

Använder någon av tjejerna sin mobiltelefon vid något tillfälle?
Vi bytte tunnelbana, men gick av vid fel station.
Sedan gick vi alla fyra ut och Stefani började röka.
Den andra tjejen måste ha försvunnit någonstans på vägen.
Därför ringde Stefania till henne för att fråga var denna var någonstans.
Hon svarade att hon inte hade kommit ut med oss, utan var kvar på inne på stationen.
Vi går sedan in och samtliga fortsätter sedan resan mot Gamla Stan.
Jag såg inte att någon av dem använde sin mobiltelefon någon annan gång.
Vi stiger sedan av i Gamla Stan och tjejerna visar oss vägen till stället.

Kommer du ihåg namnet på detta?
Nej.

Hennes pojkvän möter oss utanför baren.

Står han och väntar då ni kommer?
Nej, han var inne då vi kom, men kommer strax ut till oss.

Har någon av tjejerna ringt honom?
Nej, det vet jag inte.
Jag tror att Estefania inte får komma in pga berusning.
Kevin och jag går in och kollar läget.
Jag passar på att gå på toaletten därinne.
Sedan går jag och Kevin ut igen.

Varför?
För att jag tror att Kevin ville prata med henne som inte mådde bra.
De står och pratar en stund och hon säger att hennes bror ska komma och hämta henne.
Jag och Kevin går in och tar en bärs.

Är Estefania ensam ute då?
Nej, hennes väninna och pojkvännen är kvar hos henne.

Kommer du ihåg var ni sitter i baren?
Ja, vi satt vid det första bordet till vänster, och vi kunde se dem utanför fönstret.
De står och snackar med varandra.

Ser du om någon utav dem blir hämtade?
Nej.

Kommer någon av dem in igen?
Han, alltså pojkvännen, gick in några gånger.

Vet du av vilken anledning?

Jag gissar att han gick in och tog sin bärs, eftersom man inte får ta med sig öl ut.

Inne i baren, träffar ni någon där?
Nej, vi sitter själva.

Hur är Estefanias kompis utanför baren?
De snackade mycket med varandra.
Hon rökte, men var inte glad.
Mer åt det negativa hållet.

Visar hon detta på något sätt?
Hennes utstrålning.

Var hon ledsen?
Nej.

Kan du beskriva hennes pojkvän?
Hörde du hans namn?
Han sa det säkert, men jag kommer inte ihåg detta.
Han var väldigt trevlig och hjälpsam.
Verkade vara på ett bra humör.
Försökte hjälpa Stefania på olika sätt.
Han verkade vara helt OK.
Kanske lite påverkad.

Hur hälsade han på dig och Kevin?
Han presenterade sig och tog i hand.

Hur hälsade han på Stefani?
Jag tror de kramades.

Hur är relationen mellan Stefanias kompis och pojkvännen då de kommer ut?
Det var inte mycket kärlek jag såg mellan dem.

Kramar?
Nej.

Höll de varandras händer?
Nej.

Verkade det som att de eventuellt hade varit oense?
Jag vet inte.

Hur länge var du och din kamrat kvar utanför med dem?
Gissar på 15-20 minuter.
Kevin ville förvissa sig om att Estefania mådde bra, osv.

Hade han någon tanke att följa med henne?
Nej.
Det var mer hon som var på Kevin.

Hur länge kvarstannar ni på baren?
Vi var där mellan ca 00-02.

Vart tar ni sedan vägen?
Vi tar tunnelbanan till Centralen och sedan pendel till Märsta, där Kevin bor, och jag fortsätter till Uppsala.

När är du hemma?
Kanske vid 4-5-tiden.

Uppläst och godkänt från förhörsanteckningar.

Polisen

Förhör

Kille i tunnelbana

Signerat av

Signerat datum

Enhet	Diarienr
Polisregion Stockholm, BINR 4 PO Sthlm Nord	5000-K799830-20

Hörd person	Personnummer
Öblom, Kevin	

Den hörde är	ID Styrkt	Sätt	Ställning till misstänkt - målsägande - vittne
Vittne	Ja	Kontrollfrågor.	

Tolk	Språk
-	-

Brottsmisstanke / Anledning till förhöret
Kevin höres om sina iakttagelser.

Underrättad om misstanke	Underrättad om rätt till försvarare (best i FUK 12§ iakttagna)	
Försvarare/ombud önskas	Försvarare/ombud närvarande	Godtar den försvarare som rätten förordnar

Förhörsledare	Förhörsdatum	Förhör påbörjat	Förhör avslutat
Peter Audell	2020-07-24	13:00	13:55

Förhörsplats	Typ av förhör	Förhörssätt
Per telefon.	RB 23:6	Telefonförhör

Förhörsvittne	Utskrivet av
	PA

Berättelse

Kevin informeras om anledningen till förhöret.

Förhörsledarens frågor i **fet** text.

Kevin informeras om anledningen till förhöret.

Förhörsledarens frågor i **fet** text.

Kan du berätta om fredagen den 3 juli och lördagen den 4 juli?
Jag och min vän Önder sitter vid Hornsbergs Strand och dricker vin och snackar.

Vilken är din relation till Önder?
Vi pluggade på samma gymnasium i Gävle, och är kompisar.

Vi satt väl där mellan ca 18-23-tiden.
Vi funderar på om vi ska fortsätta till någon bar vid Hötorget.
Men med tanke på Coronarestriktionerna så skulle vi kanske inte bli insläppta, trodde vi.
Vi beger oss till Fridhemsplans tunnelbanestation och då vi går ombord på tåget in mot T-centralen får vi syn på två tjejer.
De sitter på en soffa i tåget och liksom bjuder in oss att sätta oss hos dem.

Är det någon av er som känner igen dessa två tjejer?
Nej, ingen av oss har träffat dem tidigare.

Vi hälsar på varandra och sätter oss intill dem.

Kommer du ihåg vad tjejerna hette?
Ja, den ena hette Estefania, men jag kommer inte ihåg namnet på hennes kamrat.

Kan det ha varit Ella?
Ja, det låter lite bekant.

Vi hade ju inga speciella planer för kvällen och frågade dem vad de skulle göra.
Jag tror att båda tjejerna berättade att det finns ett ställe som är öppet lite längre på natten, och att vi tillsammans kunde åka dit.
Det framkom också under samtalet att den andra tjejen hade sin pojkvän där.

Vad händer under tågresan?
Vi åkte mot Gamla Stan, tror jag det var.
Jag pratade nästan uteslutande med Estefania, och endast väldigt lite med hennes kamrat.

Din egen uppfattning av kamraten (Ella)?
Lite för sig själv.
I egna tankar.
Lite känslokall kanske.
Upptagen i sig själv, och satt mest och lyssnade.
Vi accepterade att hon inte ville prata så mycket.
Det kom fram att hon var kurd, vilket även min kompis är.
Hon tog inte initiativ på samma sätt som Estefania.
Estefania var mer social och pratglad.

Pratade Estefanias kamrat något om pojkvännen?
Nej, ingenting.

Verkade hon oroad av något?
Nej, inte vad jag märkte.
Hon var liksom neutral.

Berätta vidare.
Estefania liksom stötte på mig.
Hon pratade mycket om allmänna saker.
Vi bytte också nummer med varandra.

Såg du detta som en början på en eventuell relation med henne?
Näe, det bara blev så att vi gjorde detta.

Berättar hon något om sin kamrat, och/eller relationen med pojkvännen?
Nej, inget alls.

Har jag förstått detta rätt; Du sitter och pratar med främst Estefania.
Vad gör din kamrat?
Han pratade lite allmänt bara med Estefanias kamrat.

Vet du vad de pratade om?
Nej, jag lyssnade inte speciellt på dem.
Det framkom ju att hon hade en kille som var på baren vi skulle till, så det blev nog bara lite allmänt prat.

Kommer du ihåg om någon av tjejerna använde sin mobiltelefon vid något tillfälle?
Jag vet inte, kanske gjorde Estefanias kompis detta någon gång, jag är inte riktigt säker.

Om hon gjorde detta, vet du om det var hon som kontaktade någon, eller blev hon kontaktad av någon?
Som sagt, jag kommer inte ihåg.
Om du skulle bedöma Estefanias berusningsgrad på en skala från 1-10, där 10 är redlös, var skulle du placera henne då?
På en 6,5.
Hon kunde gå och föra sig, men lite då och då märkte man att hon var ganska påverkad.

Kan du bedöma Estefanias kamrats påverkan?
Inte så mycket, kanske 2.

Din egen påverkan av alkohol?
En 4.

Och din kamrat:
Också en 4.

Var stiger ni av tunnelbanan?
Gamla Stan, kanske.
Ja, jag tror att det var där.
Sedan går vi alla fyra till en bar, och blir insläppta.
Väl inne i baren så stannar vi upp lite, det blir lite toalettbesök osv.

Inne i baren, träffar ni någon där?
Vi går inte in i baren.
Jag och Önder står kvar i entrén, medan Estefania ska gå på toaletten.
De enda vi träffar är ordningsvakterna.
Jag och Önder var lite osäkra på om vi skulle stanna kvar, och går strax ut igen.
Med oss är då Estefania.

Var är hennes kamrat?
Jag tror inte att hon var med oss ut då, utan hon kommer ut något senare i sällskap med sin pojkvän.

Kommer du ihåg hans namn?
Tror det var Fabian.

När vi vill gå in igen så blir Estefania stoppad i entrén av vakten.
Detta pga sin berusning.
Hon säger då att hon vill åka hem.
Vi ville försäkra oss om att hon kommer iväg på rätt sätt, så vi stannar kvar utanför

tillsammans med henne.
Strax därefter kommer hennes kamrat ut, tillsammans med sin pojkvän.

Hur är Estefanias kamrat då de kommer ut?
Glad/ledsen/upprörd/oroad?
I samma tillstånd som när vi åkte tunnelbanan.
Lite neutral.

Är hon påverkad?
Ja, lite.
Som tidigare.
Ungefär som hennes pojkvän, 2-3.

Kan du beskriva honom?
En supertrevlig kille, och väldigt glad.

Fabians mående då han och Ella kommer ut?
Han är framåt, och glad.
Han visar inga tecken på oro eller ledsenhet.

Hur är relationen mellan Estefanias kamrat och pojkvännen då de kommer ut?
Inget speciellt, inte något som sticker ut.
Man märkte att de var ett par och att Estefania, hennes kamrat och Fabian kände varandra väl sedan tidigare.
De hälsade och kramade varandra.
På mig och min kamrat hälsade de med en handskakning och presenterade sig.

Hur länge var du och din kamrat kvar utanför?
Kanske 10-15 minuter, sedan gick vi tillbaka in.

Vad händer sedan?
Estefania berättar att hennes bror ska komma och hämta henne, och eftersom både hennes kompis och dennas pojkvän är kvar hos henne, går jag och Önder in till baren igen.
Vi blir placerade strax intill dörren, vilket gör att vi kan se hur de står utanför och väntar.

Sitter ni så att ni kan se dem hela tiden?
Nej, men vi tittade ut lite då och då.

Ser ni när, och vem eller vilka som blir hämtade, och på vilket sätt?
Nej.
Jag tror att man inte får köra bil ända fram till baren, så de har troligtvis gått en liten bit bort för att möta den som ska hämta dem.
Så ni ser inte vem, eller vilka som blir hämtade?
Nej, men då vi efter en stund tittar ut så ser vi inte någon av dem längre.

Ser du Estefanias kompis vid något mer tillfälle?
Nej, och inte hennes pojkvän heller.
Kanske har de kommit in i baren igen, men jag kommer inte ihåg detta.

När du och din kamrat sitter inne i baren, är ni då själva?
Ja, man får bara vara med sitt eget sällskap där inne.

Hur länge är ni kvar?
Vet inte.

När stänger de?
Tror det är vid 3.

Och när lämnar ni baren?
Kommer inte ihåg.
Någon gång efter midnatt, fram till stängningsdags.

Vart tar ni sedan vägen?
Vi ska ju hem, så jag tror att vi går till Centralen, och sedan tar vi pendeltåget mot Uppsala.
Önder åker vidare med Upptåget.

Övrigt?
Jag tror att han har blivit mördad.
Jag fick höra något om detta och gick in på Flashback.
Där hittade jag en tråd med Ellas Instagram.
Men jag tror att den är borttagen nu.

Tittade du även på Facebook?
Nej.
Men det kom också upp något om händelsen på Aftonbladet.

Uppläst och godkänt från förhörsanteckningar.

Polisen

Tjänsteanteckning

Samtal med restaurang Nivå 22

Signerad av

Signerad datum

Enhet
Polisregion Stockholm, BINR 4 PO Sthlm Nord

Diarienr
5000-K799830-20

Uppgiftslämnare	Datum	Tid
Badic, Wafa	2020-07-14	17:27

Beslag verkställt	Material för analys
Nej	Nej

Mottaget	Mottaget datum	Tid

Sätt på vilket uppgift lämnats

Upprättad av
Wafa Badic

Uppgiften avser
Samtal med restaurang Nivå 22

Uppgift

Ringer till Nivå 22 och får prata med chef Farah Chahne. Frågar om han känner till en stamkund som ska vara runt 28 år och som ska ha fått en drink döpt efter sitt namn. Han uppger att han inte har någon kännedom om detta samt informerar att de drinkar som finns på barmenyn inte avviker från vanliga drinkmenyer. På frågan om vilka ordningsvakter som jobbade den 3-4 juli 2020 uppger Farah att det var två vakter. Den ena heter Geroge Makdessi och den andra Richard Eid. Farah har endast nummer till George vilket är 073-560 19 31. Utredare frågar även om det finns några övervakningskameror på Nivå 22 och får då till svar att de inte har det.

Polisen

Förhör

Ordnnigsvakt nivå 22

Signerat av

Signerat datum

Enhet	Diarienr
Polisregion Stockholm, BINR 4 PO Sthlm Nord	5000-K799830-20

Hörd person	Personnummer
Makdessi, Georges	

Den hörde är	ID Styrkt	Sätt	Ställning till misstänkt - målsägande - vittne
Vittne	Ja	Kontrollfrågor.	

Tolk	Språk
-	-

Brottsmisstanke / Anledning till förhöret
George höres om sina iakttagelser.

Underrättad om misstanke	Underrättad om rätt till försvarare (best i FUK 12§ iakttagna)	
Försvarare/ombud önskas	Försvarare/ombud närvarande	Godtar den försvarare som rätten förordnar

Förhörsledare	Förhörsdatum	Förhör påbörjat	Förhör avslutat
Peter Audell	2020-07-20	11:10	13:00

Förhörsplats	Typ av förhör	Förhörssätt
Per telefon.	RB 23:6	Telefonförhör

Förhörsvittne	Utskrivet av
	PA

Berättelse

George informeras om anledningen till förhöret.

Förhörsledarens frågor i **fet** text.

Du är anställd på Nivå 22?

Och det är vid Fridhemsplan?
Ja, vid Fridhemsgatan 17.

Vilken är din funktion där?
Ordningsvakt.

Jobbar du själv, eller tillsammans med någon?
På helgen är vi alltid två stycken.
En på övervåningen och en vid gatuplanet.
Jag är nästan alltid på gatuplanet.

Om du tänker tillbaka några veckor, helgen 3-4 juli, jobbade du då?
Ja, 100 procent jobbade jag då.
Jag stod säkert i dörren vid entréplanet.

Vet du vem som jobbade på övervåningen?
Det var nog Rickard, en ny kille.
Jag kan återkomma med hans efternamn och telefonnummer.

Kommer du ihåg en besökare vid namn Fabian?
25 års-åldern, kortklippt, latinamerikanskt utseende, ca 175 cm och kraftigt byggd.
Eventuellt med synliga tatueringar.
Jag har stått där i 9 år, och känner de flesta som rör sig där.
Men inte till namnet, utan bara till utseendet.

Känner du igen en kvinna, 20 år, mörkhårig, latinamerikanskt utseende, ca 160 cm, smärt?
Kallas ibland för Ella.
Det är typ 90 % av besökarna som har ett utländskt utseende, så den beskrivning du ger mig hjälper inte till något.
Vissa är kraftigt byggda, och andra är smala, det finns alla typer.
Inga klockor ringer liksom.
Namn och beskrivning är jättesvårt, folk kommer och går hela tiden.
Om jag såg ett ansikte skulle jag säkert kunna känna igen personen.

George får på polisstationen i Flemingsberg se på ett fotografi på dels Fabian och ett på Irsad (Ella). (PMF-fotografier)

Känner du igen manspersonen på fotografiet?
Honom har jag sett, det är jag nästan helt säker på.
Ansiktet är bekant.

Kan du berätta ytterligare om honom?
Jag vet inte hans namn, men han var typ stamgäst här.
Om han var här just den helgen som du frågar om, det vet jag inte.
Han kom tillsammans med ett latinamerikanskt sällskap, typ 6-7 stycken.
Det var oftast blandat män och kvinnor.
Om det var så just den där helgen vet jag inte.

Hur ofta kom han till Nivå 22?
Typ varannan- var tredje helg.
Denna månad har vi haft väldigt många besökare pga att nattklubbarna är stängda.
Vi har inte själva haft sådana restriktioner, bara att man ska avstånd, osv.
Det har, inte vad jag vet, varit några bråk eller annat, som stuckit ut den senaste tiden.
Ingen fylla, eller annat.
Om det är han, så tillhörde han troligtvis ett latinamerikanskt sällskap som ofta brukade komma hit.

När kommer de flesta besökarna?
Vid 21-23-tiden.
Vid 00:30 får de som sitter på övervåningen börja packa ihop, eftersom vi stänger vid 01:00, och det redan är fullt på nedre våningen.

Känner du igen kvinnan på fotografiet?
Inte riktigt, hans ansikte var mer bekant.
Nej, jag kommer inte ihåg henne.

Vet du hennes namn?
Nej.

Finns det övervakningskamera hos er?
Nej, varken inne i lokalerna eller utanför.
Bara i tunnelbanan.

Uppläst och godkänt från förhörsanteckningar.

Polisen

Förhör

Ordningsvakt nivå 22

Signerat av

Signerat datum

Enhet	Diarienr
Polisregion Stockholm, BINR 4 PO Sthlm Nord	5000-K799830-20

Hörd person	Personnummer
Makdessi, Georges	

Den hörde är	ID Styrkt	Sätt	Ställning till misstänkt - målsägande - vittne
Vittne	Ja	Kontrollfrågor.	

Tolk	Språk
-	-

Brottsmisstanke / Anledning till förhöret
Kompletterande förhör med George.

Underrättad om misstanke	Underrättad om rätt till försvarare (best i FUK 12§ iakttagna)	
Försvarare/ombud önskas	Försvarare/ombud närvarande	Godtar den försvarare som rätten förordnar

Förhörsledare	Förhörsdatum	Förhör påbörjat	Förhör avslutat
Peter Audell	2020-07-21	10:05	10:35

Förhörsplats	Typ av förhör	Förhörssätt
Per telefon.	RB 23:6	Telefonförhör

Förhörsvittne	Utskrivet av
	PA

Berättelse

Kompletterande frågor till George.

Förhörsledarens frågor i **fet** text.

Känner du någon kvinna vid namn Estefania?
Nej, ingen vid det namnet.

Hon är inte någon kamrat till dig?
Nej, det tror jag inte.
Vissa kommer fram till oss och vi pratar och så, sedan tror de att vi är kamrater.
Ingen Estefania är, eller har varit någon flickvän till mig.
Och inte heller till den andre vakten, vad jag vet.

George får ett mms med bild på Estefania.

Känner du igen kvinnan på bilden?
Hade hon tatueringar?
Tjejen som jag tänker på hade tatueringar på armar, ben och ryggen.
Hon var hos oss för någon vecka sedan.
Om det är hon som jag tänker på så är hon stammis här, sedan jag började på Nivå 22.
Men namnet är inte bekant.

Kan du berätta om hennes senaste besök hos er?
Hon kom i sällskap med en annan tjej, kanske var det i sällskap med två killar.
Med säkerhet vet jag att de senare satt på övervåningen vid ett speciellt "VIP-bord" med två killar, och kramades osv.

Hennes tjejkompis, kan det ha varit den kvinna som du fick se på bild igår?
Jag kommer inte ihåg.

Hur länge stannade de kvar?
De kom vid ca 21-22-tiden.
Hon (Estefania) fick lämna eftersom hon var för berusad, vid midnatt.
Då gick hon tillsammans med sin tjejkompis.
Jag kommer inte ihåg om de två killarna också gick då.

Nästa tillfälle kom hon i sällskap med en tjejkompis, och lämnade senare med samma tjejkompis.
Jag vet inte om de träffade någon inne, eftersom jag nästan hela tiden står i dörren.

Kan detta ha varit den 3-4 juli 2020?
Ja, det skulle det kunna ha varit.

När kom de vid detta tillfälle till Nivå 22?
Ungefär samma tid, och de gick ungefär vid midnatt.
Det är då de flesta går.

Kan du beskriva hennes tjejkompis?
Jag kikar på Facebook just nu, och ser att det är Estefania på bilden på MMS:et.
Men den andra tjejen kommer jag inte riktigt ihåg.
Invandrarbakgrund, troligtvis latina, men inte säker.
I Estefanias ålder, plus/minus något år, kort, ca 1.60 (lite kortare än Estefania), smal, långt mörkt hår.

Kommer du ihåg om någon utav kvinnorna var påverkade då de kom?
Nej, i alla fall inte Estefania, den andra vet jag inte.
Man hälsar och kramas ofta då man träffas i dörren, så det hade jag märkt.

Såg du om någon utav dem pratade i någon mobiltelefon?
Nej, det var aldrig några konstigheter någon gång, förutom den gången hon blev för berusad och fick gå.

Kommer du ihåg något om deras sinnesstämning då de kom, respektive gick?
Jag märkte inte något speciellt.

Uppläst och godkänt från förhörsanteckningar.

Polisen

Förhör

ordningsvakt nivå 22

Signerat av

Signerat datum

Enhet	Diarienr
Polisregion Stockholm, BINR 4 PO Sthlm Nord	5000-K799830-20

Hörd person	Personnummer
Eid, Richard	

Den hörde är	ID Styrkt	Sätt	Ställning till misstänkt - målsägande - vittne
Vittne	Ja	Kontrollfrågor.	

Tolk	Språk
-	-

Brottsmisstanke / Anledning till förhöret
Rickard höres om sina iakttagelser.

Underrättad om misstanke	Underrättad om rätt till försvarare (best i FUK 12§ iakttagna)	
Försvarare/ombud önskas	Försvarare/ombud närvarande	Godtar den försvarare som rätten förordnar

Förhörsledare	Förhörsdatum	Förhör påbörjat	Förhör avslutat
Peter Audell	2020-07-21	13:01	15:25

Förhörsplats	Typ av förhör	Förhörssätt
Per telefon.	RB 23:6	Telefonförhör

Förhörsvittne	Utskrivet av
	PA

Berättelse

Rickard informeras om anledningen till förhöret.

Förhörsledarens frågor i **fet** text.

Du är anställd på Nivå 22?
Ja, jag jobbar på fredagar och lördagar.

Och det är vid Fridhemsplan?
Ja, jag började där i slutet av juni, i år.

Vilken är din funktion där?
Jag är ordningsvakt.

Jobbar du själv, eller tillsammans med någon?
Jag jobbar tillsammans med George.
Vi turas om att stå i entrén respektive på övervåningen.
Oftast så står jag på övervåningen.
Om vi vill byta av någon anledning så ropar vi bara genom vår kommunikationsradio.

Vilken är er arbetstid?
Vi står där mellan 20-01.
Vi stänger vid 01.00.

Kommer du ihåg om du jobbade helgen 3-4 juli i år?
Säkert.

Jag har jobbat i stort sett varje helg, så säkert då också.

Kommer du ihåg en besökare vid namn Fabian?
Nej, inte så där precist.
Namnet säger mig inget, men så har jag ju inte jobbat så länge där.
Jag jobbade tidigare på Retro, där var det annorlunda-där kände jag ganska många.
Kanske om jag såg ett ansikte så skulle jag minnas namnet.

Hans utseende var enligt följande:
25 års-åldern, kortklippt, latinamerikanskt utseende, ca 175 cm och kraftigt byggd.
Eventuellt med synliga tatueringar.
Är detta något som låter bekant?
Nej, detta stämmer in på de flesta som kommer hit.
De är oftast från Latinamerika, Afrika eller Mellanöstern.

Känner du igen en kvinna, 20 år, mörkhårig, latinamerikanskt utseende, ca 160 cm, smärt, och eventuellt med tatueringar?
Kallas ibland för Ella.
Nej, svårt för mig att komma ihåg.

Om du fick se några fotografier, tror du att detta skulle hjälpa?
Ja, kanske.

Rickard får på polisstationen i Flemingsberg se på ett fotografi på Ella, Fabian och Estefania. (PMF-fotografier)

Känner du igen kvinnan på fotografiet, med lite mörkare, halvlångt hår?
Jag tror det var den med längre hår som jag avvisade på grund av berusning för typ 2-3 veckor sedan.
Hon var väldigt missnöjd med detta och sade en massa otrevliga saker till mig.

På vilket språk?
På svenska, men kan ha brutit något på spanska eller på chilenska.

Gick hon iväg själv?
Jag minns inte.

Hur går det till då ni ska avvisa någon?
Vanligtvis så meddelar jag George, och sedan hjälps vi åt om det är någon stökig person.
I detta fall gick det lugnt till, så jag har för mig att jag avvisade henne själv.

Var befinner hon sig då hon ska avvisas?
Hon står själv i baren på övervåningen.

Vet du hennes namn?
Nej, tyvärr.

Hon kallas ibland för Ella.
Det hjälper inget.
Men hon hade en massa tatueringar.

Var någonstans?

På låren och armarna.

Kommer du ihåg vad de föreställde?
Nej.

Känner du igen manspersonen på fotografiet?
Han ser bekant ut, kan ha varit hos oss tidigare och i så fall på nivå 22.

Kommer du ihåg hans namn?
Nej.

Han hette Fabian.
Det hjälper inget.

Var han tills med någon?
Jag vet inte vid vilket tillfälle eller vilken dag det var som jag såg honom.

Känner du igen den andra kvinnan på fotografiet?
Något ljusare, med bakåtkammat hår.
Henne minns jag överhuvudtaget inte alls.

Hon heter Estefania.
Näe, vet inga namn, känner bara igen vissa utseenden.
Jag har ju inte varit här så länge.

Är, eller har du varit bekant med någon utav dessa tre personer?
Nej.

Övrigt?
Nej.

Uppläst och godkänt från förhörsanteckningar.

Polisen

Förhör

Vittnesförhör, Jobbade på Movitz aktuell kväll

Signerat av

Signerat datum

Enhet	Diarienr
Polisregion Stockholm, BINR 4 PO Sthlm Nord	5000-K799830-20

Hörd person	Personnummer
Anvret, Sandra Karin Viktoria	

Den hörde är	ID Styrkt	Sätt	Ställning till misstänkt - målsägande - vittne
Vittne	Ja	Kontrollfrgår via PMF	

Tolk	Språk

Brottsmisstanke / Anledning till förhöret

Hörd som vittne. Sandra arbetade på restaurangen som målsägande och misstänkt befann sig på 3 juli - 4 juli 2020

Underrättad om misstanke	Underrättad om rätt till försvarare (best i FUK 12§ iakttagna)	
Försvarare/ombud önskas	**Försvarare/ombud närvarande**	**Godtar den försvarare som rätten förordnar**

Förhörsledare	Förhörsdatum	Förhör påbörjat	Förhör avslutat
Wafa Badic	2020-07-07	10:40	11:26

Förhörsplats	Typ av förhör	Förhörssätt
Sollentuna polisstation	RB 23:6	Telefonförhör

Förhörsvittne	Utskrivet av
	WB

Berättelse

Sandra var informerad av en kollega att förhör med henne kommer att hållas. Sandra känner till anledningen till förhöret.

Hur känner du Fabian?
Jag känner Fabian via min pojkvän. Vi har träffats både på utekvällar och hemma hos mig. Han har kommit till baren där jag jobbar. Ibland har han varit där med sin flickvän och ibland utan sin flickvän.

Vad gjorde du kvällen den 3 juli 2020?
Då jobbade jag, jag började vid 15:30 och jobbade till 03:00. Restaurangen heter Movitz och ligger i Gamla stan.

Var Fabian där under kvällen?
Fabian kom dit helt ensam efter att han hade jobbat. Han hade varit på Södermalm och försökt komma in på någon krog men det var fullt överallt så han hade kommit till Movitz och väntade på att hans flickvän Ella skulle komma dit. Han berättade att de hade planerat att vara bara de två ensamma den kvällen men hon hade redan träffat någon kompis.

När kom Fabian till resturangen?
Jag vet att han kom efter kl 22 i alla fall för att säkerhetsvakterna börjar jobba kl 22. Tror det kan vara mellan 22:00-23:30. Ella kanske kom ca 30 minuter efter och till en början trodde jag att hon hade kommit dit själv men tydligen så hade hennes kompis varit för berusad för att komma in. Kompisen satt utanför resturangen ca 1 timme och det var det som utlöste bråket den kvällen tror jag. Ella väntade med kompisen utanför. Kompisen skulle vänta på sin bror som skulle hämta henne. Fabian gick in och ut från resturangen och pratade med mig i baren.

Han verkade lite irriterad. Han skulle aldrig gå fram till kompisen och säga kan du dra utan han kom in och beklagade sig för att han hade sett fram emot att bara vara med Ella. Fabian erbjöd pengar till taxi och flickvännen skulle ha blivit arg, det var det som han hade berättat det till mig. Det här höll på ungefär 1 timme. Min chef var där och jobbade och en säkerhetsvakt, de kanske vet mer om vad som hände utanför.

Vad hände sen?
Jag vet inte vad som hände med vännen, hon försvann. Då kom Ella och Fabian in och satte sig vid ett bord.

Hur var stämningen mellan de två då?
Till en början verkade det helt okej, jag var ju vid deras bord och serverade och de kom fram då och då till baren och jag märkte inget speciellt. Sen ser jag att Fabian står vid bordet och lutar sig mot bordet och hon sitter ner och ser hetsig ut men jag hör inget. De brukar bråka när de har druckit så det var inget ovanligt.

Hur mycket hade de druckit på Movitz?
De drack kanske 3-4 drinkar var och 2 shots var. Jag har kvitton på det på jobbet om ni behöver veta.

Vad hände sen?
Ella kommer sen till baren och ber om att få betala halva notan vilket är konstigt för oftast brukar han ta hela notan men hon var väl berusad och sa så. Jag ser då att Fabian kommer ut från toaletten och han frågar om Ella hade betalat för hela notan vilket hon inte hade. Fabian betalar sin halva och går efter Ella som redan hade gått. Detta här var någon gång mellan 01:30-02:00. Efter ca 10 min kommer Fabian tillbaka och är andfådd. Han kom in och för att växla en 500 kr sedel och skulle ta taxi hem. Jag vet inte om de åkte hem tillsammans eller om de åkte separat.

Sa Fabian något när han kom tillbaka?
Han sa något om att hon hade taggat eller så, jag minns inte riktigt vad han sa.

Hur länge var de kvar?
Jag tror att de gick vid 02:00 men jag har kvar kvitto på när de betalade.

Vad vet du om Fabians relation med hans flickvän Ella?
De hade varit tillsammans över 1 år. Jag har träffat henne flera gånger hon har varit hemma hos oss också och vi har varit ute flera gånger ihop. Fabian älskade verkligen henne och jag tror att hon också älskade honom men jag kände inte henne lika bra som jag kände Fabian. Det var ofta småproblem på fyllan. En gång så örfilade hon honom när vi var ute under vintern. De hade bråkat tidigare på en tunnelbana då Fabian hade råkat komma åt en väns bröst eftersom tunnelbanan skakar som den gör och då hade alla skojat om det för det var ju inte med flit men Ella hade inte kunna släppa det. Det här fick jag återberättat för mig för jag var inte med just där. Jag jobbade. Vi träffades upp och skulle vidare efter att jag slutat. Det bråket fortsatte under kvällen och Fabian skulle gå och kissa då råkade Emma, väninnan till Fabian som han råkat ta på bröstet, se att han kissade och backade undan. Då kommer Ella och frågar vad som händer, Fabian ska då ha lagt handen på hennes bröstkorg och puttade undan henne och då hade hon sagt varför får inte jag vara här, Emma var ju här. De fortsatte bråka om det här och vi backar undan men vi hör hur de skriker på varandra. Vi var utanför Gamla Stans tunnelbanestation och efter en stund kommer Ella runt hörnet gråtandes och sa att Fabian hade knuffat henne hårt. Fabian berättade iallafall att han knuffat undan henne och att han då fått en örfil vilket jag kunde se då hans kind var röd. Det var såna smågrejer som kunde bli stora.

Fabian sa aldrig dåliga saker om henne, han brukade försvara henne genom att säga att hon är ung även när saker kunde ha hänt. Hon verkar vara svartsjuk utifrån det jag har sett. Min pojkvän berättade att Ella hade sett en snapchat bild på en tjej som Fabian hade i sin telefon. Det här var innan de blev tillsammans men Ella hade blivit väldigt upprörd.

Märkte du om Fabian betedde sig annorlunda denna kväll?
Nej inte alls.

Något du vill tillägga?
Jag har hört att hennes familj inte gillade att de var tillsammans och de visste nog inte att han bodde där. Jag har också hört att Fabians vän Emma har blivit utfrågad av Ella, hon kunde fråga vad har Fabian sagt bakom min rygg.

Uppläst och godkänt

Polisen

Förhör

Ordningsvakt Movitz

Signerat av

Signerat datum

Enhet	Diarienr
Polisregion Stockholm, BINR 4 PO Sthlm Nord	5000-K799830-20

Hörd person	Personnummer
Sundic, Aleksandar	

Den hörde är	ID Styrkt	Sätt	Ställning till misstänkt - målsägande - vittne
Vittne	Ja	Kontroll via PMF	

Tolk

Språk

Brottsmisstanke / Anledning till förhöret

Hörd som vittne, ordningsvakt för restaurangen Movitz den 3 juli 2020

Underrättad om misstanke	Underrättad om rätt till försvarare (best i FUK 12§ iakttagna)	
Försvarare/ombud önskas	Försvarare/ombud närvarande	Godtar den försvarare som rätten förordnar

Förhörsledare	Förhörsdatum	Förhör påbörjat	Förhör avslutat
Wafa Badic	2020-07-08	10:32	10:57

Förhörsplats	Typ av förhör	Förhörssätt
Sollentuna polisstation	RB 23:6	Telefonförhör

Förhörsvittne

Utskrivet av
WB

Berättelse

Vittnesförhör med Aleksandar Sundic som arbetade som ordningsvakt på restaurang Movitz i Gamla stan den 3 juli 2020.

Vilken tid gick du på ditt pass?
Kl 22, jag var där redan 21:30.

Jobbade du ensam den kvällen?
Ja.

Var det något särskilt som händer under arbetspasset?
Det var en vanlig kväll. Movitz är ett väldigt lugn ställe. Vi har mycket stammisar.

Vi har fått information om att en gäst inte blev insläppt på krogen pga hon var för berusad, minns du detta?
Ja, det var en tjej som kom med två killar. De kanske kom mellan 22:30-23:00. Killarna kanske var runt 25 års ålder. Tjejen var väldigt berusad och jag bad henne att gå och äta och nyktra till och kom tillbaka efter en timme. Killarna gick därifrån för det var fullt inne på Movitz men de kom tillbaka efter kanske 30 min och då fick de komma in för det fanns plats. De var inte samma i sällskap har jag för mig utan de hookade upp under kvällen. Tjejen satt mittemot resturangen på en trappa och det satt en annan tjej, som såg utländsk ut, med henne och de satt där i princip halva kvällen. Hon kom ut från restaurangen och var där med ett manligt sällskap. Den utländska höll henne kompis sällskap. Den där utländska tjejens kille kom ut och pratade lite med mig, det är en lite kraftig kille, jag tror han är kanske chilenare. Han är en väldigt trevlig kille och har alltid varit trevlig när han varit på Movitz. Han gick ut till tjejerna och rökte med de och ville att hans flickvän skulle följa med in men hon ville inte lämna hennes kompis själv. Han berättade att de väntade på någon skjuts. Bilen kommer och

den utländska tjejen och killen går in.
De gick sen in och satte sig vid ett bord längst in på resturangen. Efter 02:00 kommer de ut och tjafsar eller hon var mer på honom. Hon kändes svartsjuk, någonting var det. De verkade bli sams igen efter en stund, de gick in tillbaka och pratade och det såg helt lugnt ut sen efter ett par minuter så gick de. Jag minns inte vem som betalade men de gick därifrån.

Svartsjuk, på vilket sätt?
Det verkade vara något. Man kan märka av det på människor, det var något i den stilen. Han beklagade sig till mig, han ville bara vara med sin flickvän men tydligen ville inte den andra tjejen, alltså hon som jag inte släppte in, inte att de skulle gå in på Movitz. När man jobbat ute på krogar så lär man se signaler. Han verkade inte dugg svarsjuk i alla fall. Hon däremot, hon gick efter honom när han rökt klart och skulle in. Hon gick efter honom och det såg ut som att hon gjorde det för att kolla vad han gjorde. Han verkade inte bry sig eller vara berörd det.

Har du minne av hur de tog sig hem, åkte taxi eller gick de?
Jag såg inte hur de åkte hem men de gick ihop ifrån resturangen.

Sinnestämning på tjejerna?
De bråkade inte, de stod utanför och rökte men hon som inte kom in såg lite ledsen ut, såg ut som att hon hade gråtit. Hon som tjafsade med killen var ettrig, hon gjorde inga utfall mot honom eller så men hon var bara ettrig, jag hörde inte vad de sa men jag kunde se att hon var ettrig.

Känner du igen de?
Ja, killen och hans tjej har varit där tidigare. Jag vet att han är tatuerarare på Odenplan och han är väldigt trevlig.

Berättade killen något för dig?
Vi pratade lite vid baren och han sa att han ville åka hem till tjejen. Han sa jag vill åka med henne, jag vill inte att kompisen skulle följa med.

Var de berusade när de gick därifrån?
Nä, de vinglade inte när de gick eller så. De var inte mer berusade än när de kom dit.

Uppläst och godkänt

Polisen

Tjänsteanteckning

Taxiresa kl 23:09 (Taxijakten)

Signerad av

Signerad datum

Enhet
Polisregion Stockholm, BINR 4 PO Sthlm Nord

Diarienr
5000-K799830-20

Uppgiftslämnare	Datum	Tid
Rashed Strid, Diana	2020-07-10	16:06

Beslag verkställt	Material för analys
Nej	Nej

Mottaget	Mottaget datum	Tid

Sätt på vilket uppgift lämnats

Upprättad av
Diana Rashed Strid

Uppgiften avser
Kontakt med taxichaufför

Uppgift

Undertecknad var i kontakt med taxichauffören Safizadeh Seyed på telefonnummer 0765519937 ang en körning som har skett från Västra vägen 11B, Solna till Scandic Malmen, Götgatan 51, Stockholm. 2020-07-03 klockan 23:09.

Seyed kan inte tala svenska utan hans son tolkade på engelska åt honom. Seyed kommer inte ihåg något från resan och han kommer inte ihåg något. Det Seyed kan se i sin app i telefonen är att personen har betalat kontant och resan har genomförts.

/ Pa Strid.

Polisen

Förhör

Taxichaufför från körning av Irsad till lgh 02:30

Signerat av

Signerat datum

Enhet	Diarienr
Polisregion Stockholm, BINR 4 PO Sthlm Nord	5000-K799830-20

Hörd person	Personnummer
Bennani, Abdelkrim	

Den hörde är	ID Styrkt	Sätt	Ställning till misstänkt - målsägande - vittne
Vittne	Ja	Kontrollfrågor via RES	Taxichaufför

Tolk	Språk
Ej behov	

Brottsmisstanke / Anledning till förhöret
Taxichaufför hos Taxi Stockholm den 2020-04-07

Underrättad om misstanke	Underrättad om rätt till försvarare (best i FUK 12§ iakttagna)	
Försvarare/ombud önskas	Försvarare/ombud närvarande	Godtar den försvarare som rätten förordnar

Förhörsledare	Förhörsdatum	Förhör påbörjat	Förhör avslutat
Sasha Khan	2020-08-04	12:58	13:07

Förhörsplats	Typ av förhör	Förhörssätt
	RB 23:6	Telefonförhör

Förhörsvittne	Utskrivet av
	SK

Berättelse

Förhörsledarens frågor skrivs i kursiv stil. Abdelkrim informeras om att detta är ett vittnesförhör.

FL: Minns du en körning som du ska ha gjort den 4 juli 2020 runt klockan 02:30 till Västra vägen i Solna?
Nej, jag minns inte.

FL: Det ska ha varit en 20 årig tjej med utländsk härkomst som var klädd i beige shorts och ett vitt linne.
Nej, minns inte alls.

FL: Finns det något du minns från en körning den 4 juli under natten?
Nej. Hade det varit en kund som var konstig eller beteende sig avvikande så skulle jag definitivt minnas det. Det vet jag. Men detta måste ha varit en helt vanlig kund vilket gör att jag inte minns henne.

FL: Har du kamera i din bil?
Nej.

Uppläst och godkänt.

amPHI™ Prehospital Patientjournal

Personnummer / Reservnummer: **992020-505737** Namn: **Fabian** SMART tag:	Journal id: **00302-0142-302** Ärendenummer: **18:12099084:2** Hämtplats: **västra vägen 11b, , Solna , Solna**	Pat. Ansv. Enhet: **333-9110** / Tel.: **076-1455338** Resurstyp: **Akutambulans** Prioritet ut: **1** Prioritet in: **1** Vårdgivare: **AISAB** Assisterande enheter: **339-9910**

Bedömning

Initial bedömning — Skapad 2020-07-04 04:11 av Alexi Uvia Matamala (SE2321000016-6X83)

Skapad	A	B	C	D	E
2020-07-04 04:11	**Ofri**	**Kritisk**	**Hjärtstillestånd – bevittnad**		

Fortsatt bedömning — Visad bedömning skapad 2020-07-04 04:21 av Alexi Uvia Matamala (SE2321000016-6X83), Senaste bedömning 2020-07-04 04:21

A	B	C	D
Luftväg: **Ofri**	Andning: **Ingen spontanandning** Andningsljud vänster: **Saknas** Andningsljud höger: **Saknas**	Hjärtrytm: **Annan:** **Traumatiskt hjärtstopp**	

KOPIA

SAMPLER

S - Signs and symptoms

Symtom

Aktivitet:	Andning:	Cirkulation:
Elimination:	Emotionellt:	Hud/Vävnad:
Kommunikation:	Nutrition:	Reproduktion:
Sinnesintryck:	Smärta:	Socialt:
Sömn/Vila:		

Övriga symtom:
VVA hade vi tillsammans med polis svårt att finna Igh.

När vi funnit Igh är UT först på plats av sjukvården tillsammans med polis och finner pat. på golvet i hallen. I hallen befinner sig även en kvinna som skriker och gråter.
UT observerar att pat. har vad som liknar ett knivhugg på bröstet lateralt om sternum vä sida i höjd med hjärtat. UT drar ut pat. i trapphuset med hjälp från polis för att få mer utrymme att jobba och påbörjar HLR.
När ambulanspersonal anländer sätts chestsealed och deff och pat. läggs på båren och transporteras ner till ambulans där vi möts av akutläkarbilen.

Forts av u.t 9110:
Vid vår ankomst(patientkontakt) sätts chestseal på över sårskada vä sida thorax(över vä bröstmuskel). Pågående S-HLR, kompletteras med defibrillator. Snabb avtransport prioriteras. Första analys av hjärtrytm görs , Asystoli. Patienten lastas mha av personal från 399-9580 och Polis på plats.
Patienten transporteras till ambulans med pågående S-HLR. Kraftig blödning trots chestseal. I hissen ned till entré plan undersöker u.t patienet snabb(ca 15 sek), sett från patientens högra sida, thorax, buk, vä arm, vä ben(byxor fortfarande på); Inga ytterligare tydliga skador ses, ingen synlig pågående eller tecken till pågående blödning än tidigare nämnda sår.
Vid ankomst på entréplan möter personal från 339-9910 upp, snabb muntlig rapport.
Direkt avtransport efter inlastning i ambulans.
Under transport tas chestseal bort för att tamponera såret, se anteckning.
U.t assisterar läk från 399-9910 att etablera säker luftväg samt ventilera patienten, exakt tid noteras ej.
Ytterligare åtgärder hinns ej med r/t korta transportsträckan.
Under vårdtillfället görs totalt en initial analys som visas systole. Därefter görs 4 ytterligare analyser av hjärtrytm varav 1 ej går att avläsa r/t pågående förflyttning till ambulans, resterade visar asystoli. Den sista vid ankomst till traumaenheten NKS.
Skapad av: **Victor Olhede (SE2321000016-7C4N)**

A - Allergy

Fritext
oklart
Skapad av
Victor Olhede (SE2321000016-7C4N)

M - Medicine

Fritext
oklart
Skapad av
Victor Olhede (SE2321000016-7C4N)

KOPIA

P - Past illness

Fritext
oklart
Skapad av
Victor Olhede (SE2321000016-7C4N)

L - Last meal

Inga poster

E - Event

Inga poster

R - Risk

Inga poster

Prehospitalt bedömt tillstånd

Primär:	Sekundär:	Tertiär:
Thoraxskada		

Tilläggsbedömning:

RETTS

RETTS Triage						Skapad 2020-07-04 04:34 av Victor Olhede (SE2321000016-7C4N)
Vitalparametrar (Vuxen)						
Tidpunkt	**A**	**B**	**C**	**D**	**E**	**Färg**
2020-07-04 04:34	Fri luftväg	AF **< 8 /min**		GCS **≤ 9**		

ESS		
Symtom	**Triage**	**Färg**
ESS38 **Trauma**	**Behov av ventilationsstöd, AF <10 eller >29 /minut, BT < 90mmHg eller ej palpabel radialispuls, RLS ≥3 eller GCS ≤13, Penetrerande våld mot hals, huvud, bål, extremiteter ovan armbåge/knä, Öppen skallskada/impressionsfraktur, Ansikts/halsskada med hotad luftväg, Instabil/deformerad bröstkorg, Svår smärta i bäckenet/misstänkt bäckenfraktur, Misstänkt ryggmärgsskada, ≥2 frakturer på långa rörben, Amputation ovan hand/fot, Stor yttre blödning, Brännskada >18% eller inhalationsskada**	
Poäng		
Triagefärg Röd		

Åtgärder

Åtgärder				
Tidpunkt	**Skapad av**	**Typ**	**Storlek**	**Mätvärden**
2020-07-04 04:10	Dan Gryth (SE2321000016-1Z12)	Syrgas		10 liter/min
2020-07-04 04:09	Dan Gryth (SE2321000016-1Z12)	Sugning (luftväg)	Sugning (luftväg)	
2020-07-04 04:09	Dan Gryth (SE2321000016-1Z12)	Intubation	8	220 mm
2020-07-04 04:09	Dan Gryth (SE2321000016-1Z12)	Konstgjord andning	Revivator	

KOPIA

Anteckningar

Anteckningar historik		
Tidpunkt	**Skapad av**	**Anteckningar**
2020-07-04 04:15	Dan Gryth (SE2321000016-1Z12), 339-9910	Knivstick i hjärtat. Amb.personalen på väg ner med pat när vi anländer. Asystoli och HLR pågår. Snabbast möjliga transport till traumaenheten som ligger 5 minuter bort. Finger ner i hjärtat av ambssk Flyborg. Pat intuberas ua.

Ärende

Ärende		
Uppgifter **S: knivhuggen i bröstet. B: A: medvetslös,**		
Anledning till sen kvittens		
SITS uppdrag **Nej**		
Enheter		
Patientansvarig enhet **333-9110**	Assisterande enheter **339-9910**	Övriga enheter

Personal				
Patientansvarig enhet (333-9110)				
HSA ID **SE2321000016-5DJ6**	Förnamn **Roger**	Efternamn **Olofsson**	Befattning **Ambulans-Specialistsjuksköterska i ambulans-**	Funktion/roll **Förare/Vårdare, Vårdare**
HSA ID **SE2321000016-7C4N**	Förnamn **Victor**	Efternamn **Olhede**	Befattning **Ambulans-Sjuksköterska i ambulans-Full ordination-**	Funktion/roll **Vårdare**
Assisterande enhet (339-9910)				
HSA ID **SE2321000016-1Z12**	Förnamn **Dan**	Efternamn **Gryth**	Befattning **Ambulans-Ambulansläkare-**	Funktion/roll

Kompletterande registreringar

Kompletterande registreringar	
Allmäntillstånd **Påverkat**	Allvarlighetsgrad **Allvarliga skador eller sjukdom med manifest svikt av vitala funktioner**
Preliminär diagnos Skapad av	
Preliminär bedömning Skapad av	
Omvårdnadsbehov (inkl socialt)	
Förvarnat **Ja**	Projekt

KOPIA

Region Stockholm
Forensikgrupp 3 & 4 / Sthlm Nord
Sundbybergsvägen 15
171 87 SOLNA

Datum
2020-07-04

Diarienummer
K7998330-20
5313/29490-20

PM gällnade anmälan om mord på Västra vägen 11 B, Solna

Inledande uppgifter

Undersökningen begärd av:	Yttre befäl Lena Granlund, Solna
Anledning till undersökningen:	Anmälan om mord. Brottsplatsundersökning
Handläggare: Medundersökare:	Kriminaltekniker Cecilia Lööf Kriminaltekniker Jonas Sundelin Kriminaltekniker under utbildning Gudný ´Tomasdottir
Plats och tider för undersökningen:	En lägenhet på 6 våningen på Västra vägen 11 B, Solna. Undersökningen genomfördes den 4 juli 2020 mellan klockan 07:40-11:20.

Känt innan undersökningen.

Ärendet föredras av yttre befäl Lena Granlund, Solna.
.
En kvinna ringer till SOSAB och uppger att hon har knivhuggit sin kille. Yttre befälet uppger att när polis kommer till platsen öppnar kvinnan dörren och mannen ligger på golvet i hallen innanför ytterdörren. Polis griper kvinnan och i samband med det så hamnar det blod på väggarna i trapphuset. Mannen dras ut i trapphuset av sjukvårdspersonal och återupplivningsförsök påbörjas (därav blir det blodbesudlingar på golvet i trappuppgången) området i trapphuset utanför lägenhetsdörren undersöks därför inte närmare av kriminaltekniker. En kniv som har blodliknande besudlingar anträffas av en hundförare (polispatrull har tagit kniven i beslag) på utsidan av fastigheten. Kniven skall enligt uppgifter från yttre befälet ha anträffats i området nedanför det fönster som finns i lägenheten.

Mannen transporteras till Karolinska och låscylindern byts ut. Kvinnan förs till arresten.

Iakttagelse undersökningar.

Lägenheten är belägen på 6:e våningen, det står RENCER på dörren. Det finns inga skador på lås eller dörr. Lägenheten består av ett rum med pentry samt toalett/badrum. Hela lägenheten fotograferas samt 360-fotograferas (bilderna lagras i FILIP). Innanför ytterdörren anträffas en mobiltelefon som tas i beslag (BG82676-1). På en divan inne i vardagsrummet anträffas ytterligare en mobiltelefon (BG82676-2) båda telefonerna överlämnas till personal på krimjouren.

Från flera olika platser säkras besudlingar som bedöms vara blod, dessa spår förvaras på Foreniska sektionen i Solna hos ansvarig kriminaltekniker. Från tre olika ställen säkras hår (från en person med långt hår). I området mellan mattan och soffan i vardagsrummet anträffas en lösnagel (mörkt nagellack) denna fotograferas och bilder finns i FILIP. Det anträffas flera knivar i lägenheten fem stycken som hänger på en magnetskena i pentryt samt en kniv som anträffas överst i diskhon. Samtliga knivar fotograferas, bilderna finns i FILIP.

Från det vädringsfönster som finns i lägenheten tas fönstervredet i beslag (BG82676-3) för eventuell fingeravtrycksundersökning. Det säkras även blodliknande besudlingar fån insidan av fönstret samt på dörrkarmen utanför fönstret samt från gardinen.

I en garderobsdörr i hallen fanns det en skada samt i dörren in till toaletten/badrummet fanns det två skador.



Lägenheten är fortsatt avspärrad och ärendet föredras för JFUL Johan Stenhammar samt för personal på Krim jouren. Nyckeln till lägenheten förvaras på Solna polisstation.

Gods

Inga gods förtecknade.

Spår

Inga spår förtecknade.

Cecilia Lööf
Kriminaltekniker

Jonas Sundelin
Kriminaltekniker

BOFAKTA

Platån 22
9401:1
401-02-0601

SIGNALISTEN

1 rum och koks
Västra vägen 11 B
Plan 9

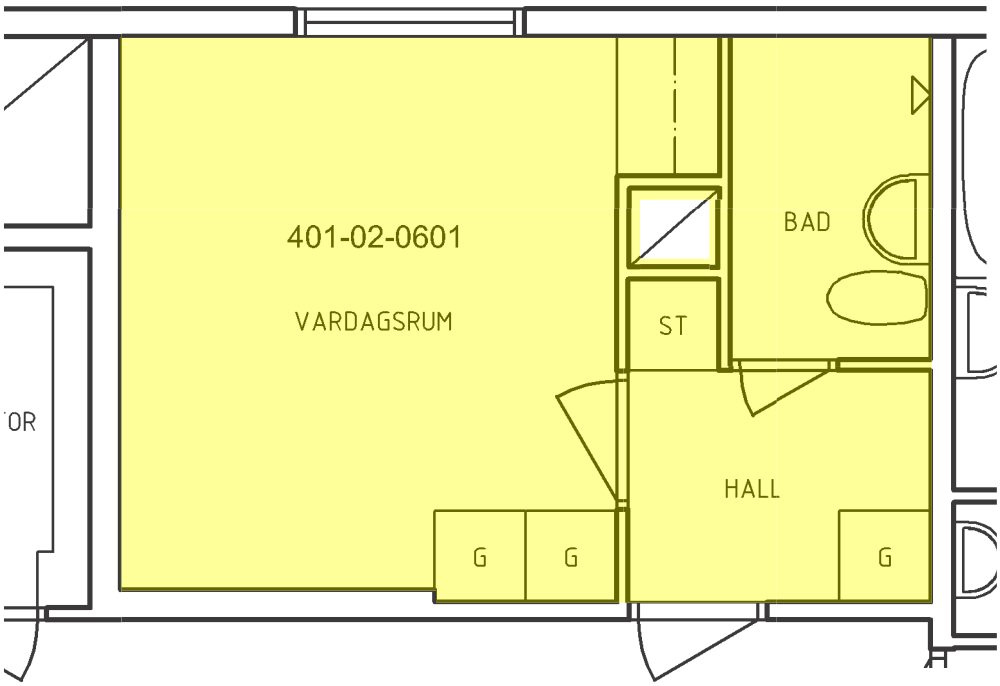

Skala 1: 50

0 1 2 3 4 5 Meter

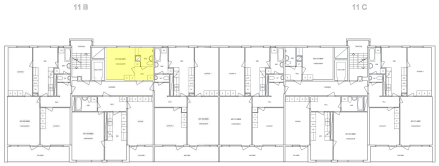



Region Stockholm
Forensikgrupp 3 & 4 / Sthlm Nord
Sundbybergsvägen 15
171 87 SOLNA

Datum
2020-09-10

Diarienummer
K799830-20
5313/29490-20

Protokoll över brottsplatsundersökning gällande en anmälan om mord på Västra vägen 11 B, Solna.

Inledande uppgifter

Undersökningen begärd av:	Yttre befäl Lena Granlund, LPO Solna
Anledning till undersökningen:	Anmälan om mord. Brottsplatsundersökning
Undersökningsansvarig:	Kriminaltekniker Cecilia Lööf
Medundersökare:	Kriminaltekniker med förstärkt förmåga avseende blodbildsanalys Jonas Sundelin Kriminaltekniker (under utbildning) Gudný Tómasdóttir
Plats och tider för undersökningen:	I en lägenhet belägen på 6:e våningen i ett flerfamiljshus på Västra vägen 11 B, Solna. Undersökningen genomfördes den 4 juli 2020 mellan klockan 07:40-11:20.
Avspärrning och bevakning:	Lägenheten var avspärrad med polisens blå/vita band. Efter det att brottasplatsundersökningen var genomför kvarstod avspärrningen efter beslut av jourhavande förundersökningsledare Johan Stenhammar.
Övrig information:	Känt innan undersökningen var att när första patrull anländer till brottsplatsen finns det inget blod på våningsplanet utanför den aktuella lägenheten. Det blod som kan ses på bilderna i protokollet (från våningsplanet) har tillkommit efter det att gärningsmannen greps och den skadade mannen drogs ut utanför ytterdörren (mannen anträffades liggandes precis innanför ytterdörren) i samband med ambulanspersonalens vårdinsatser. Ambulans lämnar med mannen som transporteras till Karolinska sjukhuset där han senare förklaras avliden. Innan vi anlände till adressen erhöll vi nycklar från yttre befäl Granlund samt en föredragning av ärendet. Låscylinder till den aktuella lägenheten var utbytt och den ursprungliga låg på golvet innanför lägenhetsdörren. De skador som fanns på garderobsdörren och dörren in till badrummet har enligt utredningsuppgifter uppkommit vid ett tidigare tillfälle. Kniven (2020-5000-BG82615-1) G004[1] har inte säkrats av kriminaltekniker, utan den anträffades på bakgården utanför Västra vägen 11 B, Solna, innan vi påbörjade vår

[1] Forensiska sektionens numrering av tillvaratagit gods (G) och säkrade spår (S), se materialförteckning sist i protokollet

brottsplatsundersökning.

Två mobiltelefoner anträffades i lägenheten (2020-5000-BG82676-1, 2020-5000-BG82676-2) och dessa lämnades till utredare Jesper Lexborn, jouren Solna.

Efter genomförd brottsplatsundersökning är bostaden fortsatt avspärrad.

Kriminaltekniker Jonas Sundelin, som har förstärk förmåga avseende blodbildsanalys, har närvarat under brottsplatsundersökningen samt granskat protokollet över brottsplatsundersökningen.

Platsbeskrivning

Lägenheten bestod av ett rum med kokvrå samt badrum och den var belägen på våningsplan 6 i ett flerfamiljshus i ett tätbebyggt område på Västra vägen 11 B, Solna. Lägenheten har ett fönster som vetter mot innergården. Porten var låst och kunde öppnas med kod. Låset till lägenheten var utbytt.

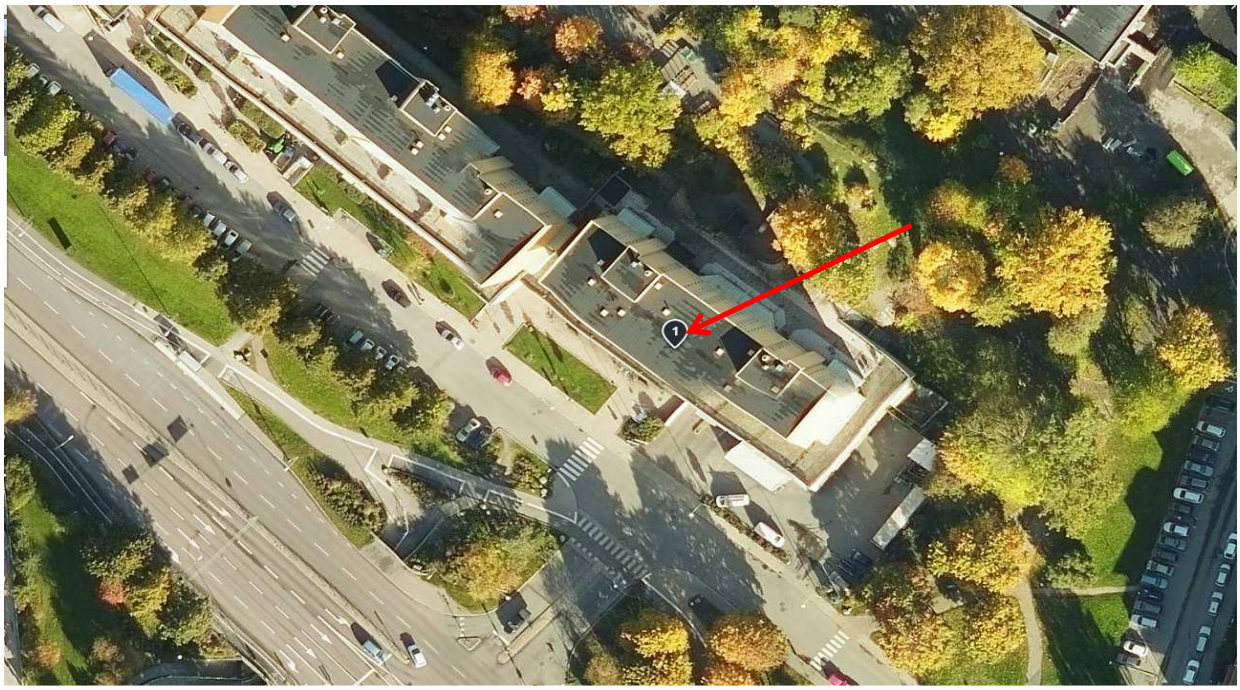

Figur 1. Flygbild över Västra vägen 11 B, Solna (bilden är hämtad från Eniro 2020-07-23).

SKISS

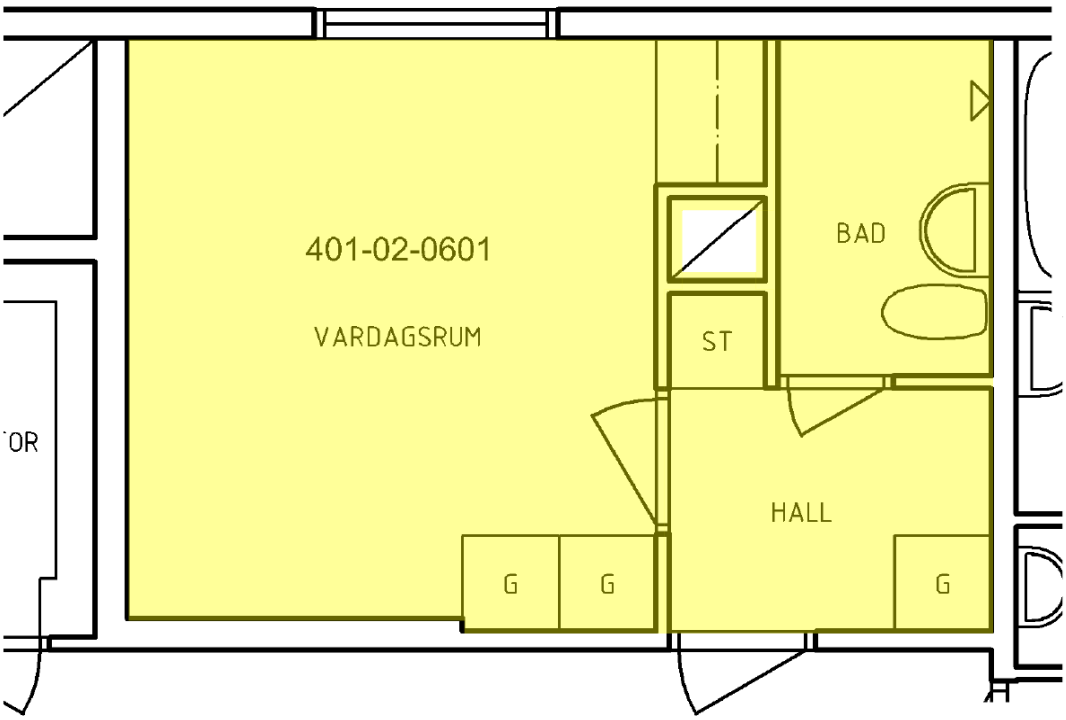

Figur 2. Skiss över lägenheten på Västra vägen 11 B, Solna.

lakttagelser och undersökningar

Lägenheten var belägen på våningsplan 6 och den låg i den nord/östra delen av byggnaden. Till våningsplanet fanns förbindelse med hiss samt trappa. Dörren in till lägenheten hade inga synliga brytmärken.



Figur 3. Översiktsbild på våningsplanet utanför den aktuella lägenheten. Den röda pilen visar den aktuella lägenheten. De blodlika besudlingarna som ses på bilden har tillkommit efter det att polispatrull och ambulanspersonal har anlänt till platsen.

På ytterdörrens båda dörrblad (insida) i höjd med låsvredet fanns det avsatt/kontaktspår blod[2]. På golvet innanför ytterdörren fanns en dörrmatta som var delvis ihopdragen och två par skor, ett par svarta sneakers samt ett par vita Converse. Under den ena Converse-skon låg en mobiltelefon (2020-5000-BG82676-1) G001. Intill de båda skoparen stod en handväska och på golvet låg några pappersfoldrar.

Mellan dörrmattan och den garderobsdörr som fanns till höger innanför ytterdörren fanns det en blodpöl.

På golvet mellan badrummet och dörrtröskeln in till sov/vardagsrummet fanns det avsatt blod på golvet. På garderobsdörren utsida som var mellan badrummet och sov/vardagsrummet fanns det av- och utstruket[3] blod. På utsidan av dörren in till badrummet, ovanför dörrhandtaget, fanns det avsatt blod.

[2] Avsatt blod= blodbild som uppstår då fuktigt blod har överförts vid kontakt med en annan yta.
[3] Av- och utstruket blod= blodbild som uppstått genom att en besudling av ännu ej torkat blod har strukits ut vid kontakt med föremål/kroppsdel

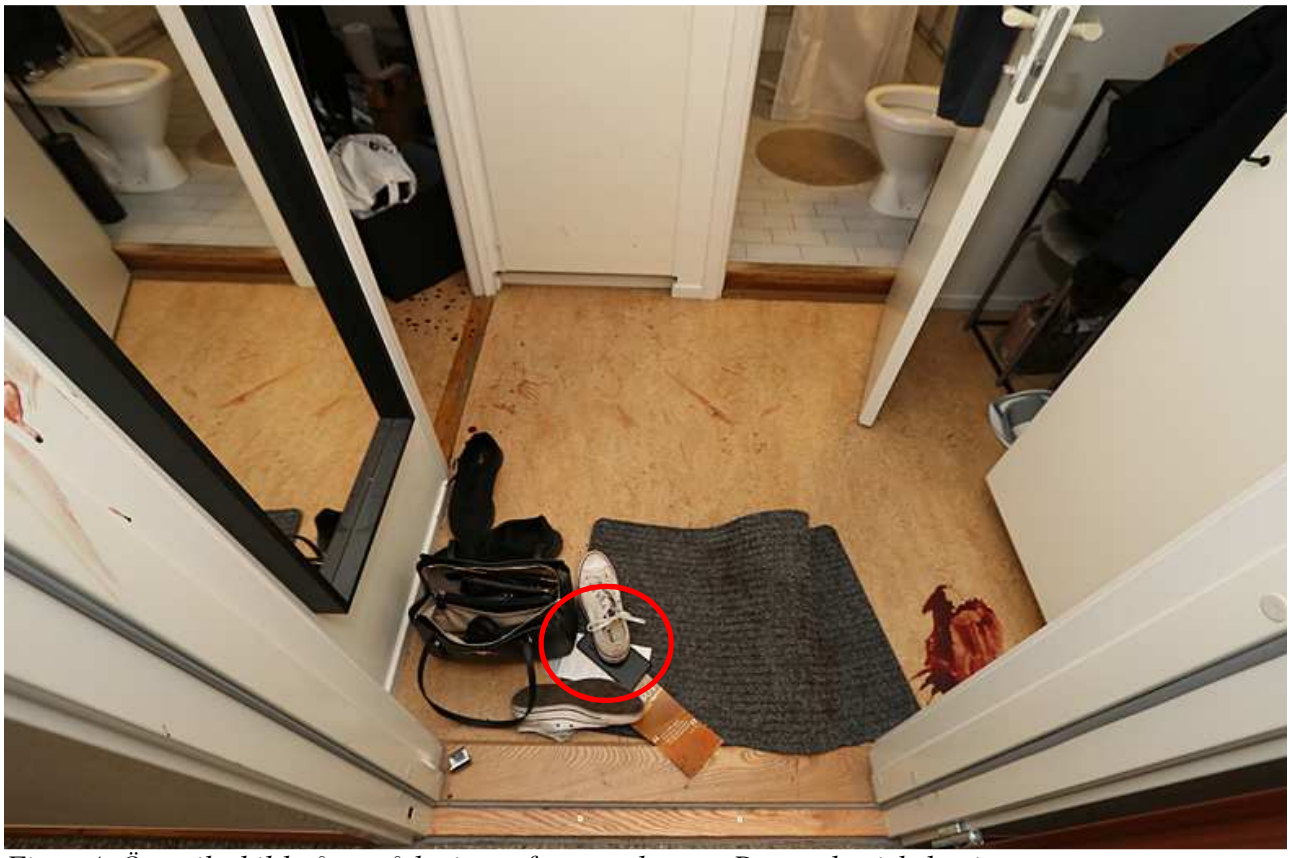

Figur 4. Översiktsbild på området innanför ytterdörren. Den röda cirkeln visar var mobiltelefonen G001 anträffades.



Figur 5. Översiktsbild på ytterdörrens insida. De gula rektanglarna visar det avsatta blodet på dörrbladen.



Figur 6. Översiktsbild på garderobsdörren och dörren in till badrummet. Den röda cirkeln och den streckade röda rektangeln visar området där det fanns avsättningar samt av- och utstruket blod.

På golvet i sov/vardagsrummet fanns det olika områden med bloddroppar[4]. Det fanns även avkastat[5] blod på väggen (sovrumsväggen/vardagsrumsväggen) direkt till vänster om dörren ut till hallen. Nedanför det avkastade blodet på väggen fanns en låda med en plastpåse märkt Gina Tricot, på påsen fanns det bloddropp och stänk[6]. Större delen av golvet var täckt av en grå matta. På mattan stod ett barbord och fyra stolar. Mattan var veckad där stolarna till barbordet stod. Längs den vänstra väggen stod en soffa. Längs väggen mittemot soffan stod en tv- bänk och en lös soffdel. I området på golvet mellan soffan och den grå mattan anträffades en bit av en lösnagel. Av de kuddar som tillhör soffan låg två på golvet framför soffan, en var kvar i soffan och en var inkilad mellan den lösa soffdelen och väggen. På den lösa soffdelen anträffades en mobiltelefon (2020-5000-BG82676-2) G002.

På den gråa mattan fanns det flera områden med droppat blod. I området mellan den lösa soffdelen och fönstret stod en golvfläkt. På golvfläktens ena ben fanns det droppat blod, det fanns även droppat blod på det område på den gråa mattan där golvfläktens ben var placerat.

[4] Bloddroppar= blodbild som uppstår då en droppe faller med hjälp av gravitationen och träffar en yta.
[5] Avkastat blod=blodbild som uppstått då blod har lämnat ett föremål eller kroppsdel till följd av en svingande rörelse och träffat en yta.
[6] Blod stänk=blodbild som uppstått på en yta genom att blod har finfördelats i luften på grund av en yttre kraft som påverkat en källa med flytande blod.

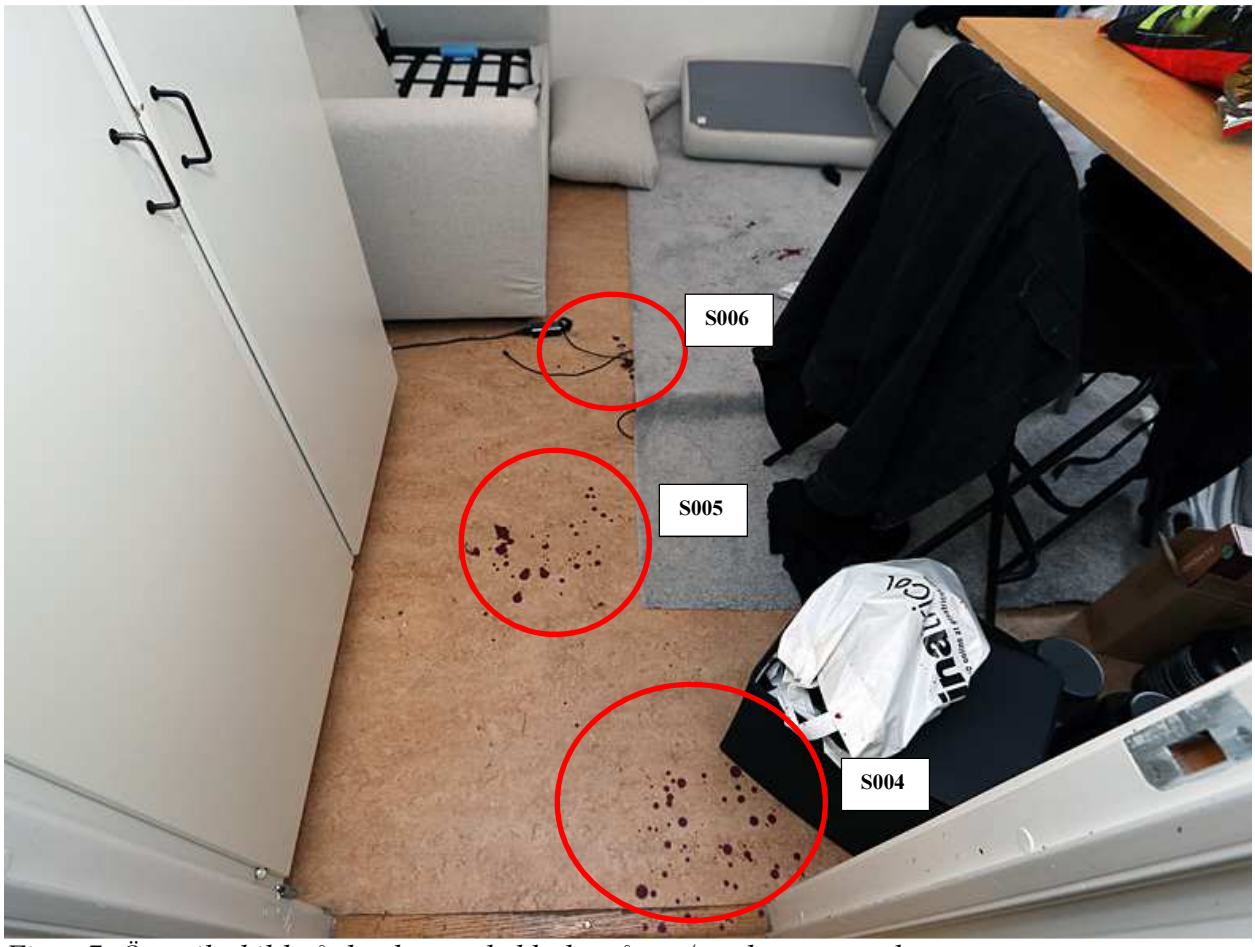

Figur 7. Översiktsbild på det droppade blodet på sov/vardagsrumsgolvet.



Figur 8. Översiktsbild på det droppade blodet som fanns på golvet in till sov/vardagsrummet samt avkastat blod som fanns på väggen intill.



Figur 9. Översiktsbild på sov/vardagsrummet. Den streckade röda rektangeln visar området på den gråa mattan med bloddroppar.

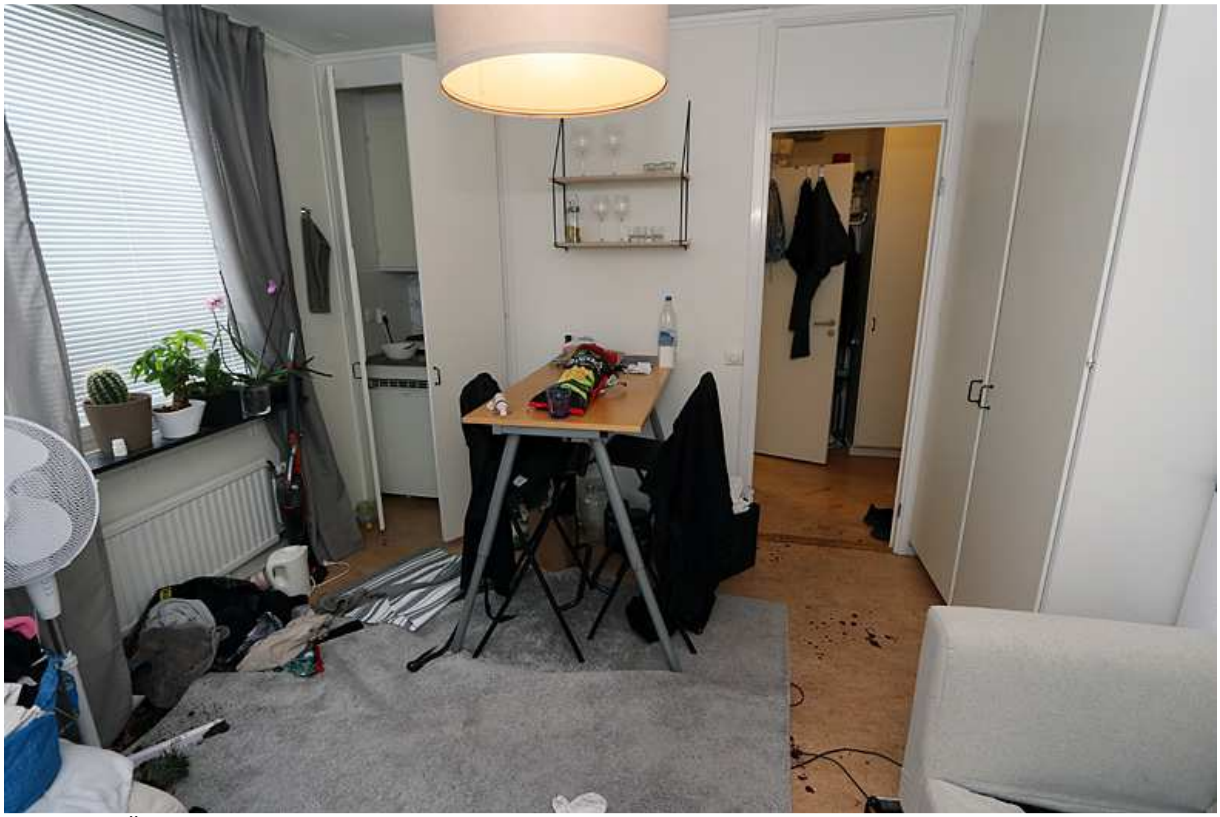

Figur 8. Översiktsbild på sov/vardagsrummet och kokvrån.

Då brottsplatsundersökningen påbörjades var vädringsfönstret öppet. Framför vädringsfönstret hängde en gardin. På vädringsfönstrets insida, den högra sidans nedre de, fanns det ett blodavkast. Det fanns även blodstänk på den gardin som hängde framför vädringsfönstret. På det fönstervred som fanns på vädringsfönstret fanns det blodliknande besudlingar, fönstrevredet säkrades som beslag (2020-5000-BG82676-3) G003.

På fönsterbrädan fanns det fem stycken blomkrukor. Nedanför fönsterbräden fanns det jord på mattan, en grön växt, en trasig blomkruka samt en hög med diverse klädesplagg och en handduk. Klädesplaggen och handduken låg i en svart platsbag märkt Rusta. På handduken fanns det droppat blod.

Utanför vädringsfönstret på fönsterkarmen (vänstra sidan) fanns det ett område med stoppavkast[7].



Figur 9. Översiktsbild på den lösa soffdelen samt golvfläkten och fönstret. Den gula cirkeln visar mobiltelefonen G002. Den röda cirkeln visar det ben på golvfläkten med blodbesudlingar och det intilliggande området på mattan med bloddroppar. Den gröna pilen visar vädringsfönstret.

[7] Stoppavkast = Blodstänk som lossar från ett föremål/kroppsdel vars rörelse plötsligt stoppas varpå de träffar en yta.



Figur 10. Översiktsbild på vädringsfönstret. Den röda pilen visar var blodbesudlingarna S013 på fönstret fanns.

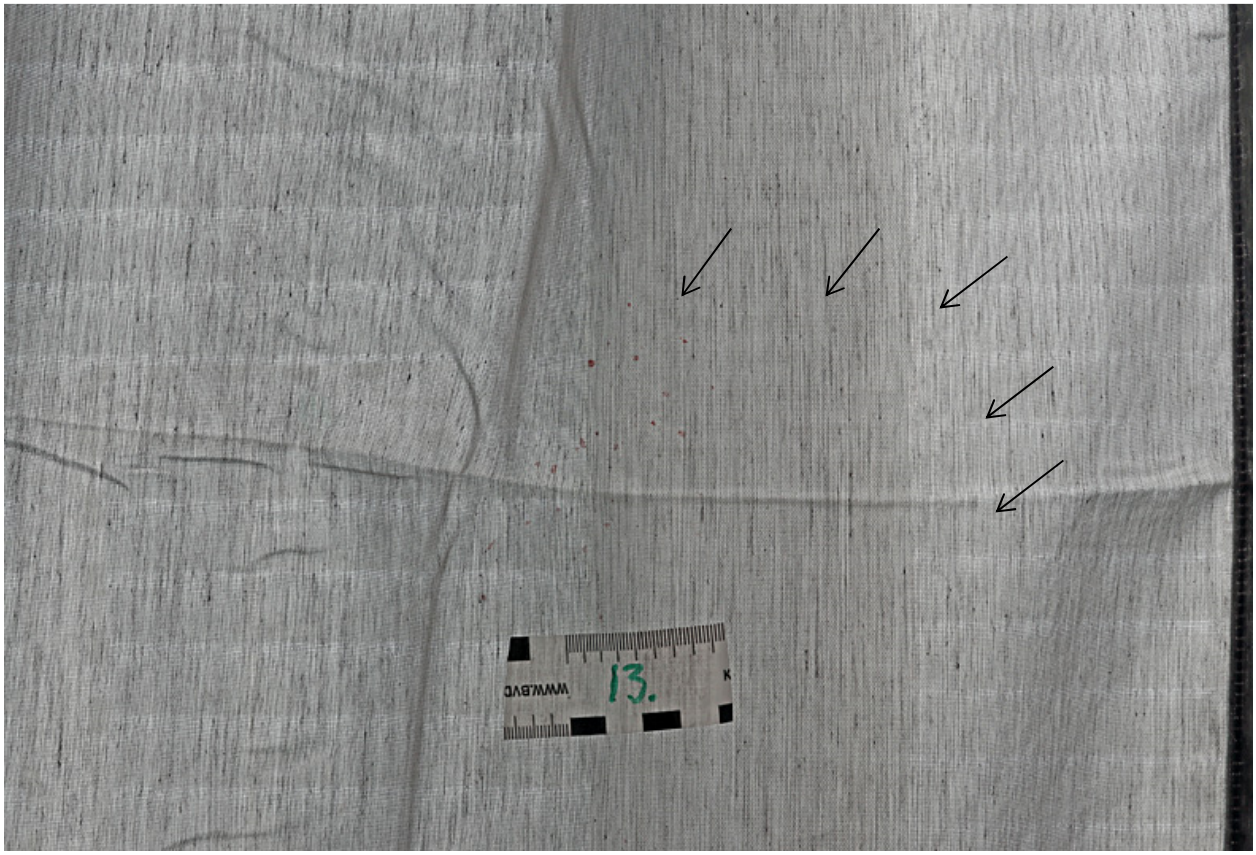

Figur 11. Översiktsbild på de blodliknande besudlingarna på gardinen som hängde framför vädringsfönstret. De svarta pilarna visar besudlingarna.



Figur 12. Bilden visar det stoppavkast som anträffades utanför vädringsfönstret på fönsterkarmen.



Figur 13. Översiktsbild taget från vädringsfönstret ner på bakgården utanför Västra vägen 11 B, Solna.

I kokvrån fanns det en diskho som var fylld med disk. Överst i diskhon låg en brödkniv med svart skaft. På kokvråns högra vägg ovanför diskhon fanns det ett magnetfäste för knivar. På magnetfästet hängde det fem stycken knivar. Två stycken av knivarna såg ut att höra till samma serie som den kniv G004 som togs i beslag.



Figur 14. Översiktsbild på diskbänken och diskhon. Den gula streckade rektangeln visar var brödkniven låg. Den gröna pilen visar magnetfästet där det fanns flera knivar.



Figur 15. Översiktsbild på magnetfästet där det hängde fem stycken knivar. Den röda streckade rektangeln visar de knivar som såg ut att tillhöra samma serie som den kniv som togs i beslag.

Kniven G004

Kniven anträffades på bakgården utanför Västra vägen 11 B Solna innan kriminaltekniker hade anlänt till platsen. Kniven var en ostkniv med böjt blad, delad spets samt fyra hål längst bladet. Eggen var blodbesudlad. Kniven skickades till Nationellt forensiskt centrum (NFC) för vidare undersökningar.



Figur 16. Översiktsbild på kniven G004.

Undersökningsmetoder

- Fotografering, bilderna lagras i FILIP (filer inom polisen).
- DNA-spår säkrat med tops.

Sammanställningar av undersökningar och resultat

- Kniven **G004** skickades till NFC för vidare undersökningar.
- Spår **S002** från utsida av garderobsdörr i hallen skickades till NFC för vidare undersökningar.
- Spår **S003** från sovrumsvägg/vardagsrumsvägg till vänster om dörr till hall skickades till NFC för vidare undersökningar.
- Spår **S012** utklippt del av fönstergardin skickades till NFC för vidare undersökningar.
- Spår **S014** fönsterkarm utsida vädringsfönster skickades till NFC för vidare undersökningar.

Sakkunnig utlåtande från NFC redovisas i separat protokoll.

Enligt preliminärt obduktionsbesked från Rättsmedicinalverket daterat 2020-07-09 med diarienummer A20-0776 hade offret en skada på bröstkorgen, skadan har ett utseende som talar starkt för att den uppkommit till följd av skarpt skärande och stickande våld med ett eggvasst föremål såsom kniv.

Det är förväntat att offret har blött av sin skada. Det kan inte uteslutas att det inte skapats några blodbilder när offret fick sin skada. I olika skeenden är det sedan förväntat att blod stänkt, droppat och avsatts på ytor och föremål som funnits i offrets närhet.

På golvet i hallen iakttogs en blodpöl. På garderobsdörren i hallen iakttogs det av- och utstruket blod. På dörren in till badrummet iakttogs avsatt blod.

På golvet i sov/vardagsrummet samt på den gråa mattan iakttogs droppat blod. På väggen direkt till vänster om dörren ut till hallen iakttogs avkastat blod.

På golvfläktens ena ben samt på den gråa mattan där golvfläktens ben var placerad iakttogs droppat blod.

På den gardin som hängde framför vädringsfönstret iakttogs blodstänk. På vädringsfönstrets insida, den högra sidans nedre del, iakttogs blodstänk. I området nedanför fönstret, i en hög med bland annat klädesplagg, iakttogs droppat blod.

På fönsterkarmen utanför vädringsfönstret (vänstra sidan) iakttogs ett område med ett stoppavkast.

Kniven G004 anträffades på bakgården utanför Västra vägen 11 B.

Analys och slutsats

På golven i hallen samt i sov/vardagsrummet iakttogs droppat blod. Iakttagelserna ger starkt stöd för att offret har förflyttat sig runt i lägenheten.

Stänken på fönstrets insida och gardin ger starkt stöd för att en blodkälla utsatts för en kraft (slag/stöt)

Stoppavkastet på vädringsfönsterkarmens utsida ger starkt stöd för att ett blodigt föremål slagit i karmen.

Den sammantagna bedömningen ger att offret har tillfogats sin skada på bröstkorgen och har sedan förflyttat sig i lägenheten med en blödande skada mellan området vid vädringsfönstret och till hallen där offret hamnade på golvet. Kniven har kastats ut från vädringsfönstret och slagit emot den vänstra fönsterkarmen.

Materialförteckning

Gods

Material-märkning	Beslagsnr	Beskrivning	Platsbeskrivning	Händelser
5313/29490-20/G001	2020-5000-BG82676-1	Mobiltelefon	Hallgolv innanför entrédörr	2020-07-04 Överlämnad till Jesper Lexborn, jouren. [u0013595]
5313/29490-20/G002	2020-5000-BG82676-2	Mobiltelefon	På lös soffdel i sovrummet	2020-07-04 Överlämnad till Jesper Lexborn, jouren. [u0013595]
5313/29490-20/G003	2020-5000-BG82676-3	Fönstervred	Insida vädringsfönster i sovrummet	
5313/29490-20/G004	2020-5000-BG82615-1	Kniv	Liggandes på bakgården utanför Västra vägen 11 B Solna	2020-07-14 överförd till Nationellt NFC (Linköping) blankett. [u0018246]

Jämförelseprov

Material-märkning	Förnamn	Efternamn	Misstänkt
5313/29490-20/J001	Irsad Elanur	Rencber	Ja
5313/29490-20/J002	FABIAN André	Villareal	Nej

Spår

Material-märkning	Beskrivning	Platsbeskrivning	Händelser
5313/29490-20/S001	Hårstrå	Utsida garderobsdörr i hallen (markering 1)	
5313/29490-20/S002	Blodliknande besudling	Utsida garderobsdörr i hallen (markering 2)	2020-07-16 överförd till Nationellt NFC (Linköping) blankett. [u0018246] 2020-07-16 överförd till Nationellt NFC (Linköping) blankett. [u0018246]
5313/29490-20/S003	Blodliknande besudling	Sovrumsvägg till vänster om dörr till hall (markering 5)	2020-07-16 överförd till Nationellt NFC (Linköping) blankett. [u0018246] 2020-07-16 överförd till Nationellt NFC (Linköping) blankett. [u0018246]
5313/29490-20/S004	Blodliknande besudling	Vardagsrumsgolv vid tröskel markering 6)	
5313/29490-20/S005	Blodliknande besudling	Vardagsrumsgolv framför garderobsdörr (markering 7)	
5313/29490-20/S006	Hårstrån	Vardagsrumsgolv i blodliknande besudling vid mattan i vardagsrum (markering 8)	
5313/29490-20/S007	Blodliknande besudling	Vardagsrumsgolv vid mattan (markering 8)	
5313/29490-20/S008	Hårstrån	Golv under soffan (Markering 9)	
5313/29490-20/S009	Blodliknande besudling	Mattan på vardagssrumsgolvet (markering 10)	
5313/29490-20/S010	Blodliknande besudling	Från golvfläkt vardagsrum (markering 11)	
5313/29490-20/S011	Blodliknande besudling	Tröja golvet nedanför fönstret (markering 12)	

Material-märkning	Beskrivning	Platsbeskrivning	Händelser
5313/29490-20/S012	Tygbit med blodliknande besudling	Utklippt del av fönstergardin (vänstra) (markering 13)	2020-07-16 överförd till Nationellt NFC (Linköping) blankett. [u0018246] 2020-07-16 överförd till Nationellt NFC (Linköping) blankett. [u0018246]
5313/29490-20/S013	Blodliknande besudling	Insida vädringsfönster (markering 14)	
5313/29490-20/S014	Blodliknande besudling	Fönsterkarm utsida vädringsfönster (markering 15)	2020-07-16 överförd till Nationellt NFC (Linköping) blankett. [u0018246] 2020-07-16 överförd till Nationellt NFC (Linköping) blankett. [u0018246]
5313/29490-20/S015	Elektrostatisk folie (DLK)	Golv i hallen	
5313/29490-20/S022	Avgjutning i mikrosil	Från det 4.e revbensbrosket på den avlidna (Villareal FABIAN)	2020-07-14 överförd till Nationellt NFC (Linköping) blankett. [u0018246]

Cecilia Lööf
Kriminaltekniker

Polisen

Datum
2020-07-06

Diarienummer
5000-K799830-20

Bildbilaga

ANTECKNINGAR

Brottsplatsundersökning 360, 2020-07-04.



1.

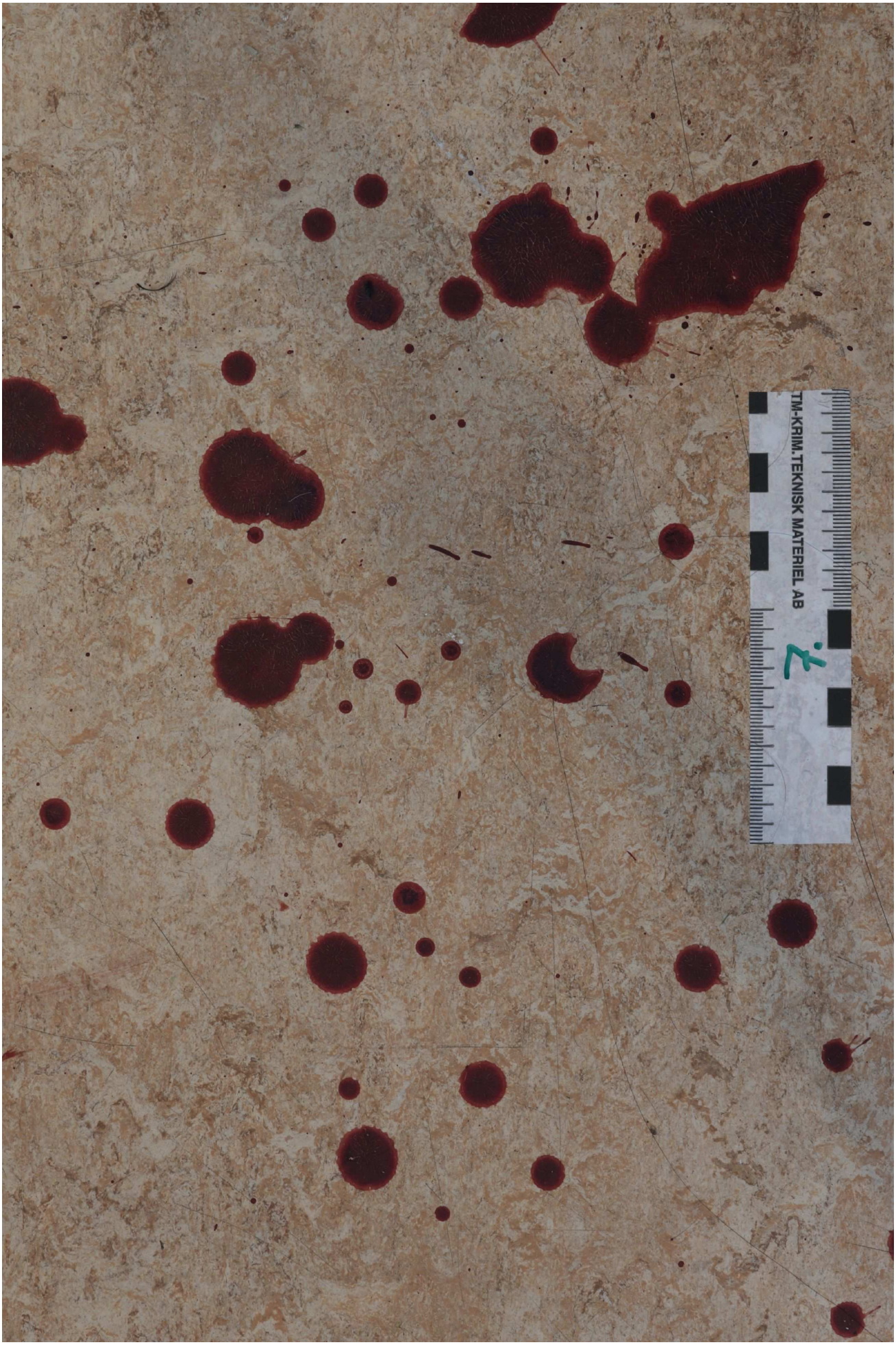

2.



3.

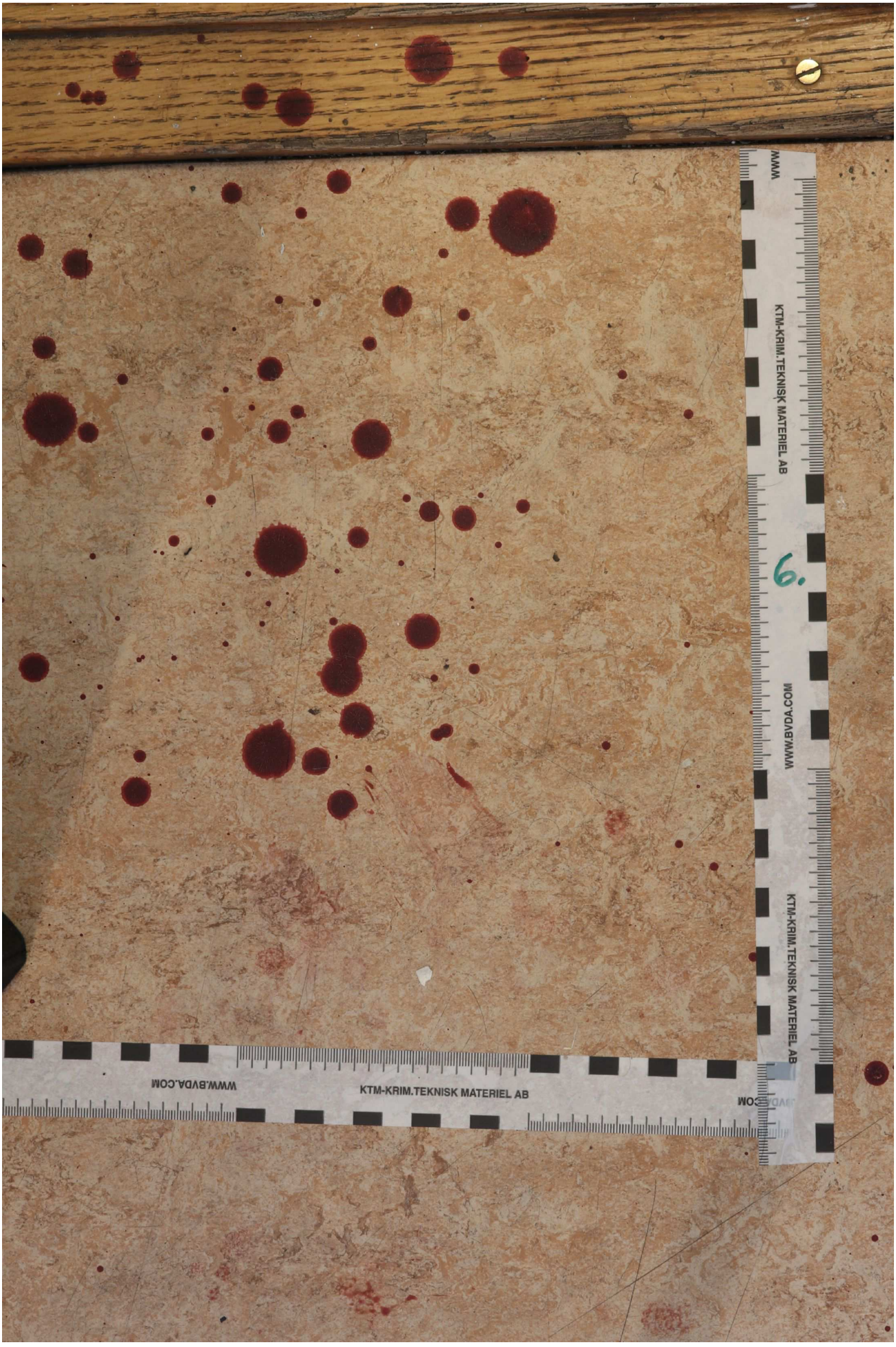

4.



5.



6.

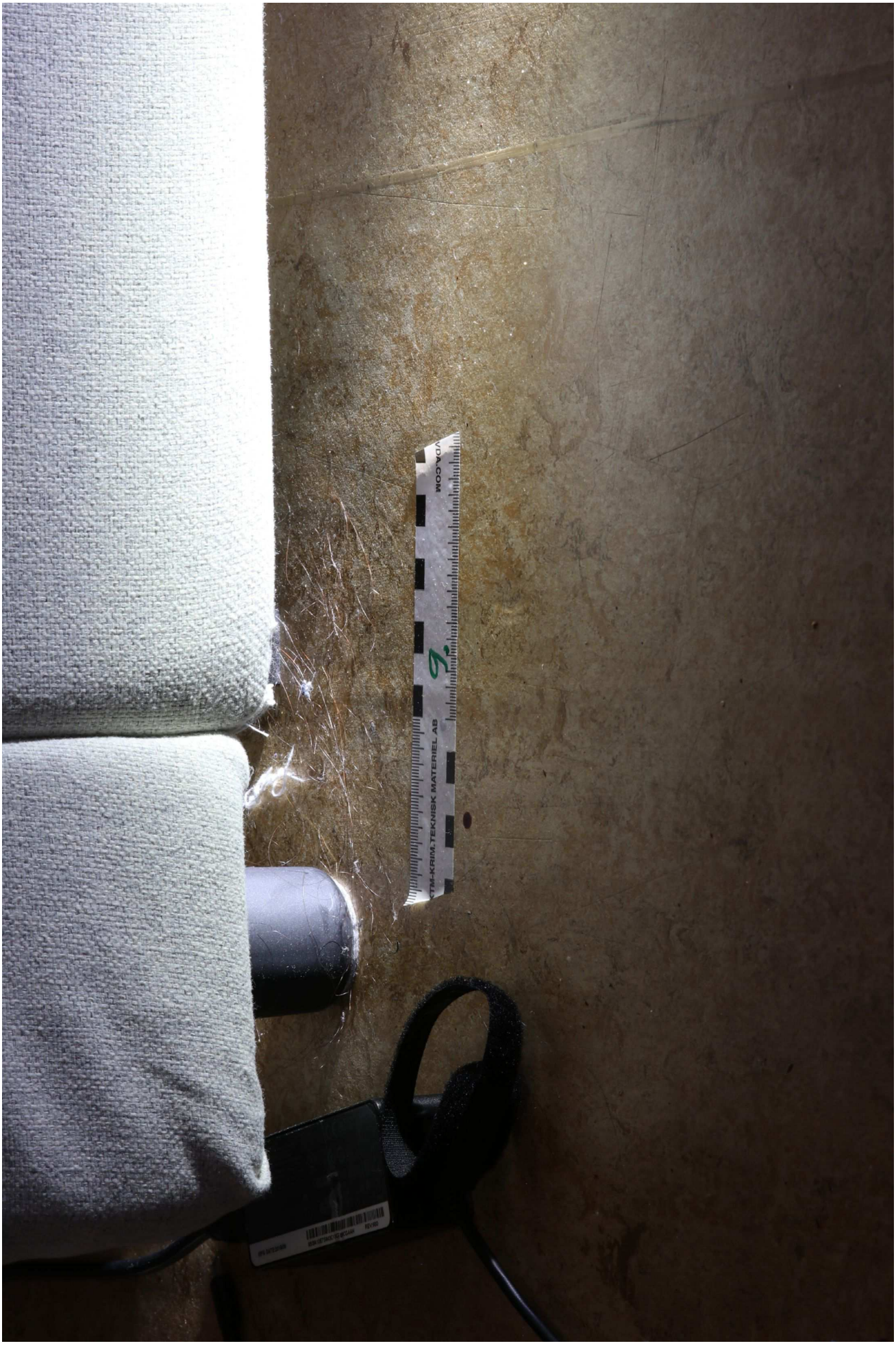

7.



8.



9.



10.


KTM-KRIM.TEKNISK MATERIEL AB
WWW.BVDA.COM
14
KTM-KRIM.TEKNISK MAT
WWW.BVDA
RIEL AB

11.



12.



13.



14.

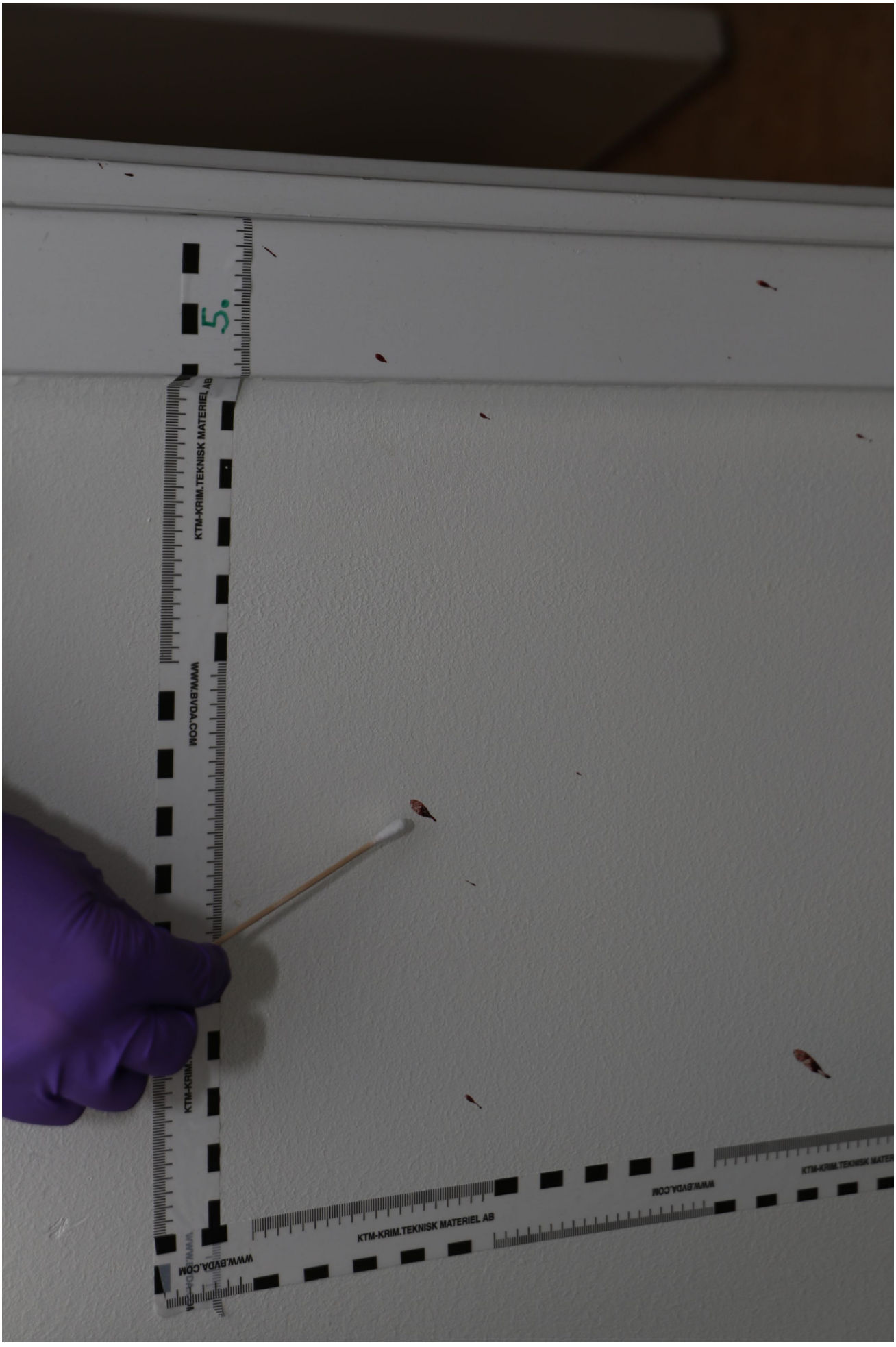

15.

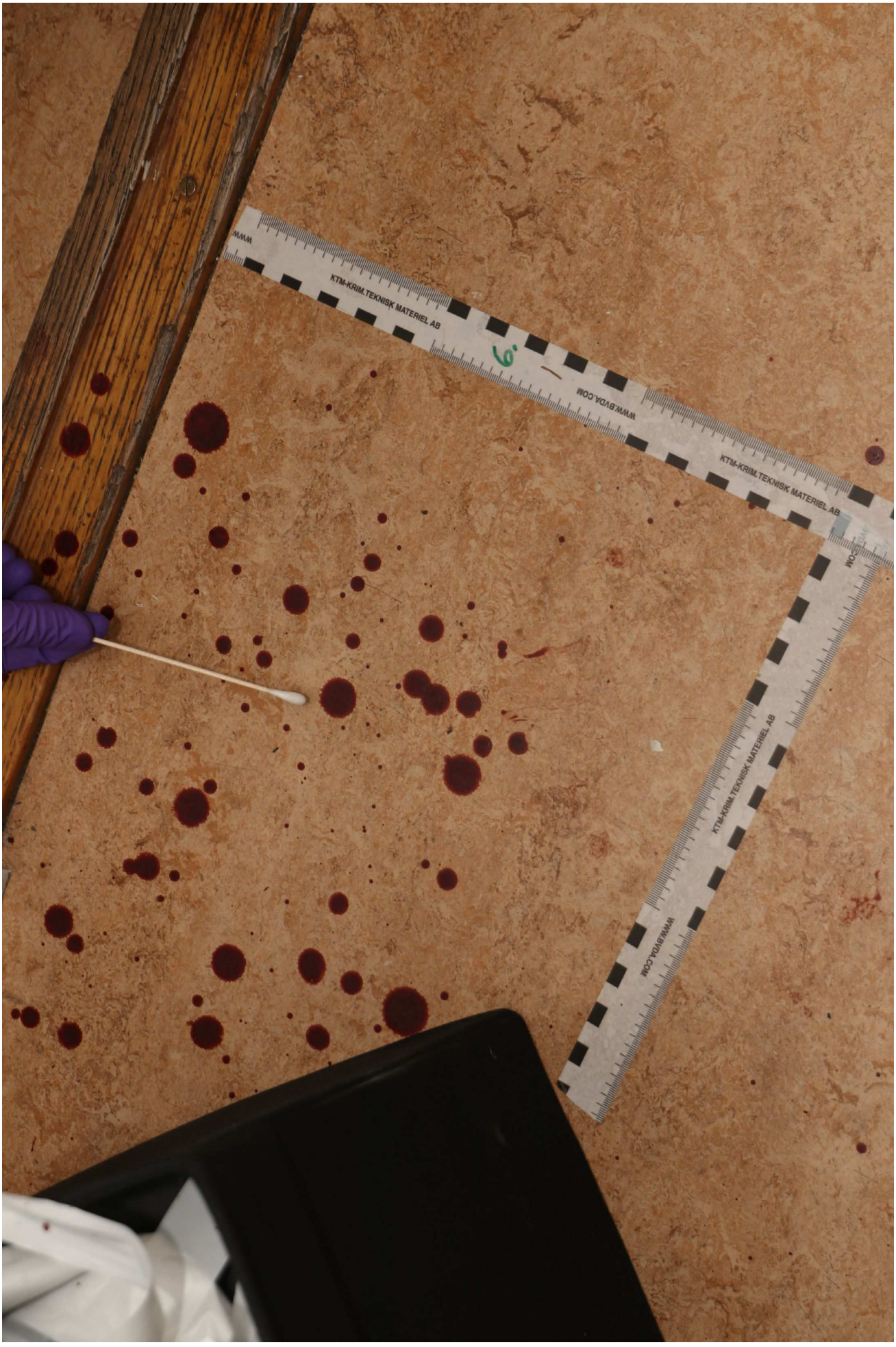

16.

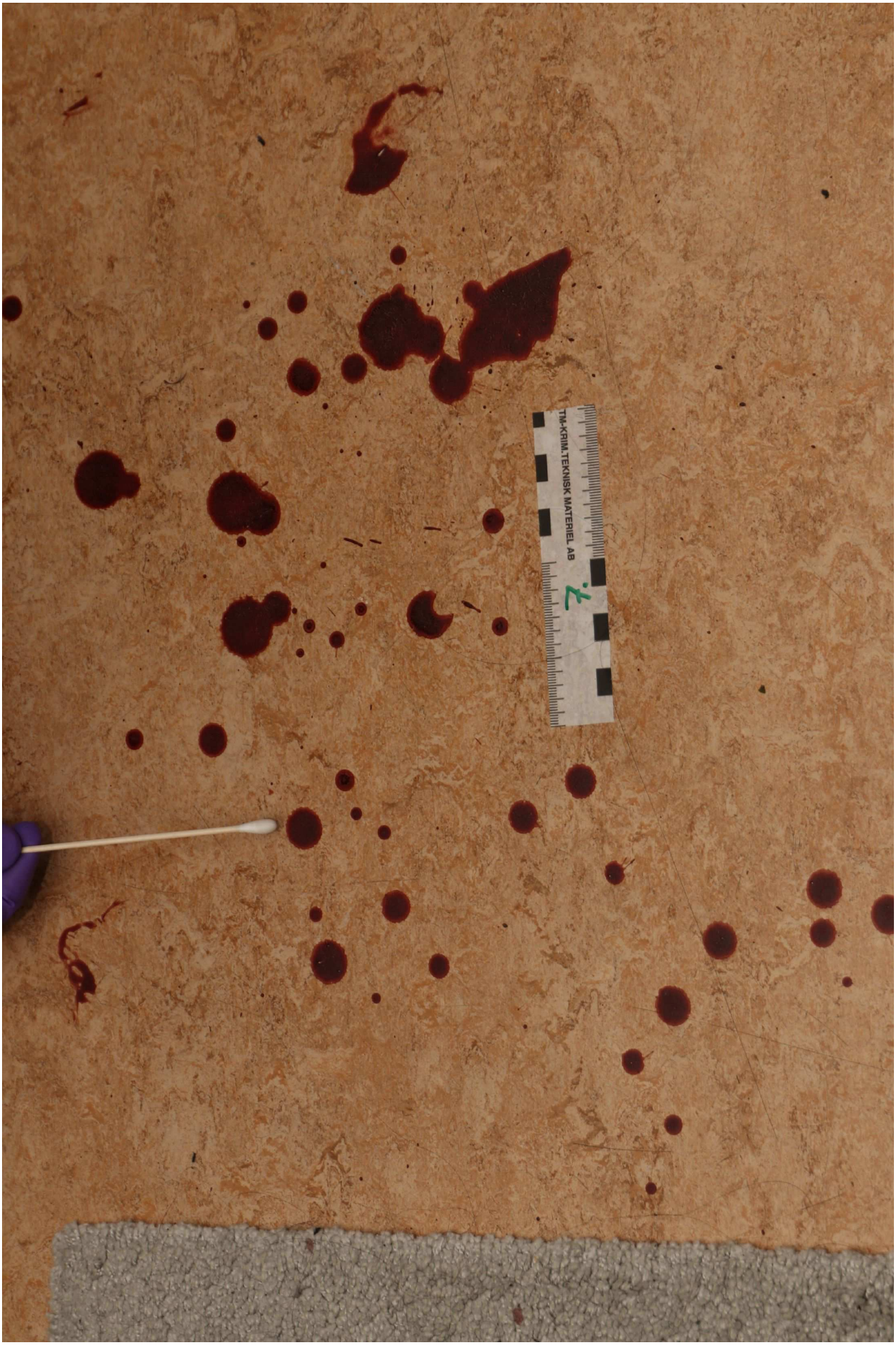

17.



18.



19.



20.



21.



22.



23.



24.



25.


KTM-KRIM.TEKNISK MATERIEL AB
WWW.BYDA.COM
KTM-KRIM.TEKNISK MATERIEL AB
WWW.BYDA.COM
KTM-KRIM.TEKNISK MATERIEL AB
WWW.BYDA.COM
KTM-KRIM.TEKNISK MATERIEL AB
WWW.BYDA.COM

26.



27.



28.



29.



30.



31.



32.



33.



34.



35.



36.


Fontignac
Stainless Steel
75mm/3"
GD02A35
Fontignac
Stainless Steel
106mm/4"
GD02A35

37.



38.



39.



40.



41.



42.



43.



44.



45.



46.

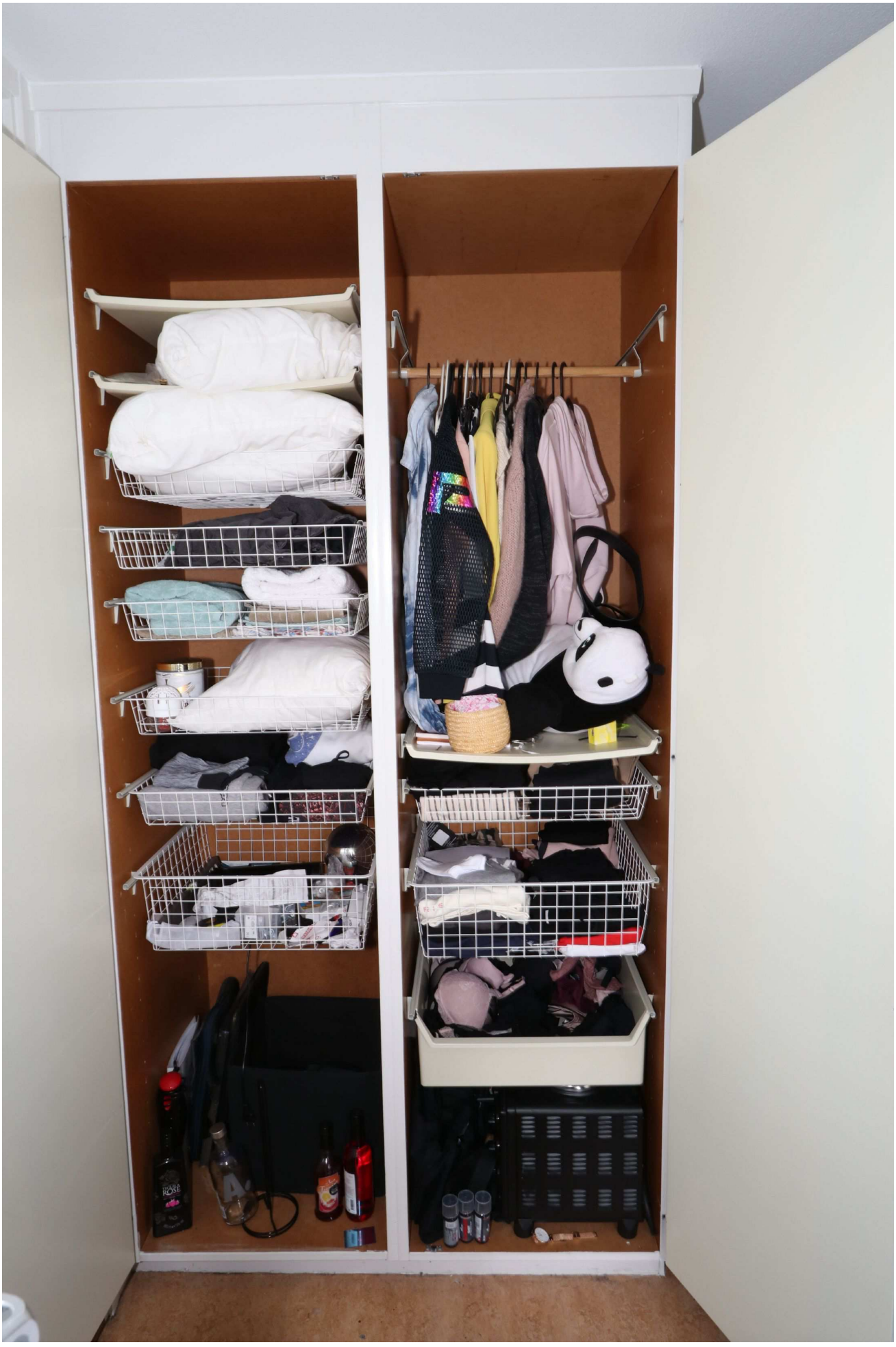

47.



48.



49.

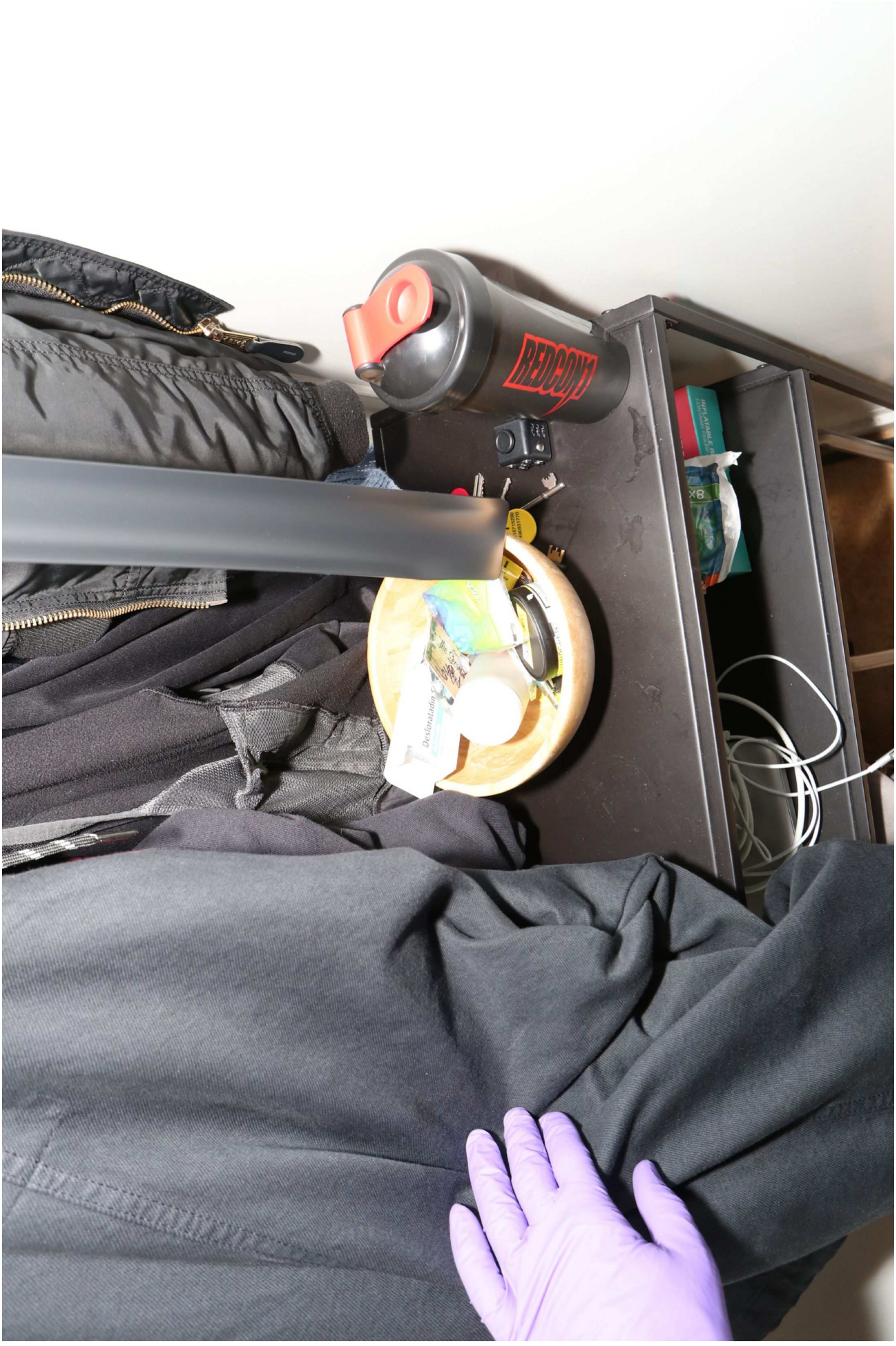

50.

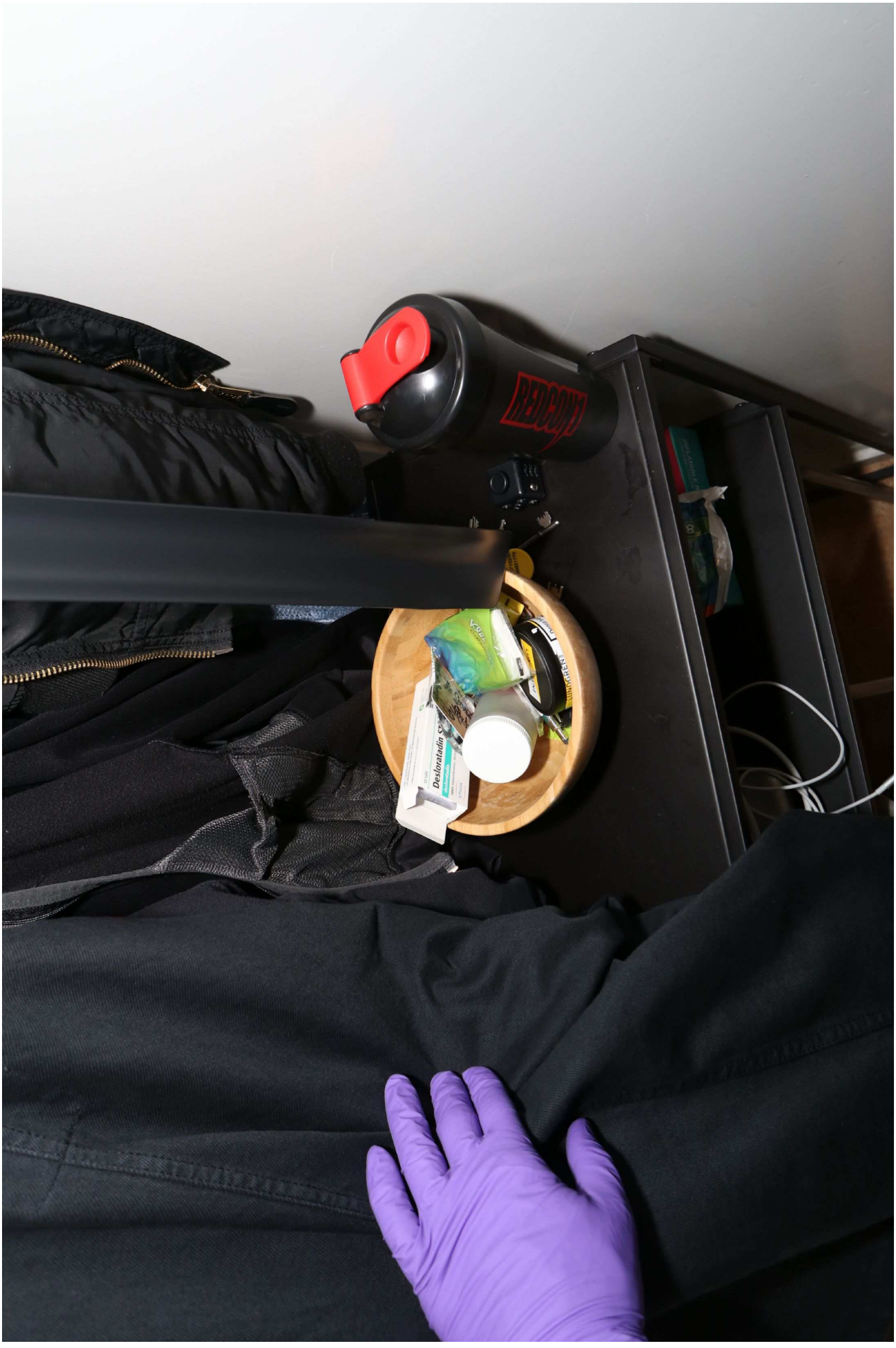

51.

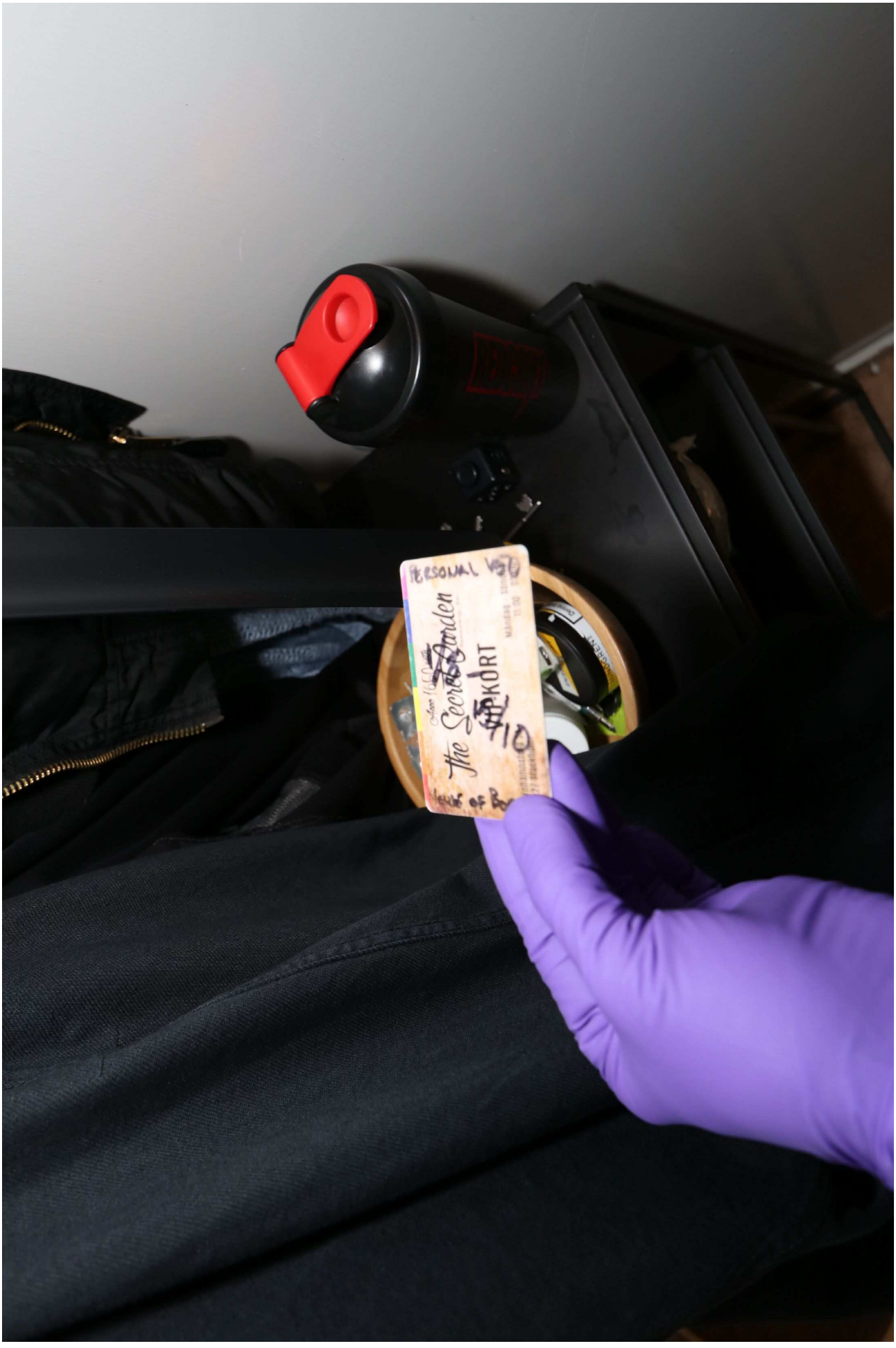

52.



53.



54.


Mild kortison för behandling av lindriga eksem, solsveda och insektsbett.

55.



56.

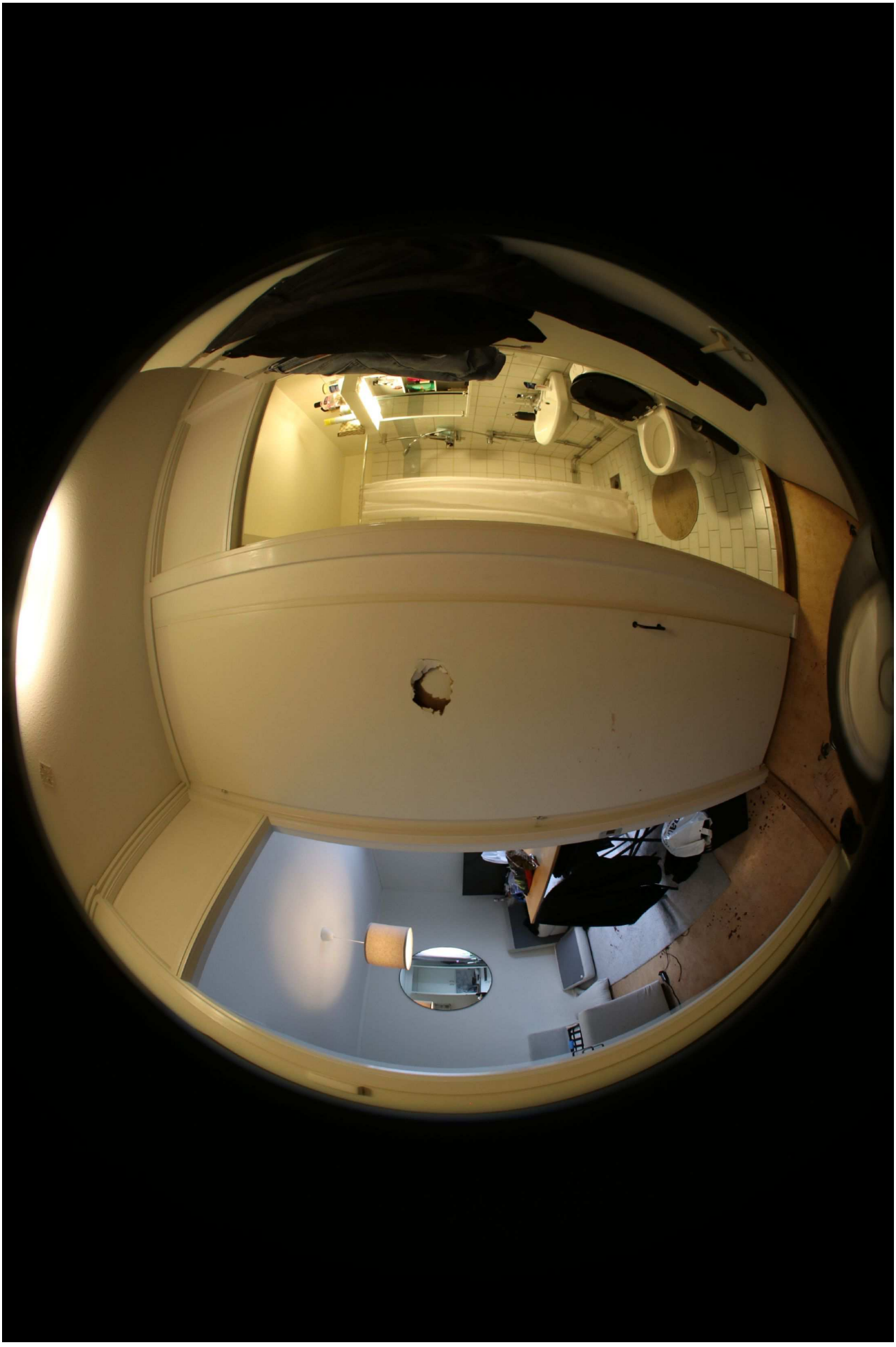

57.

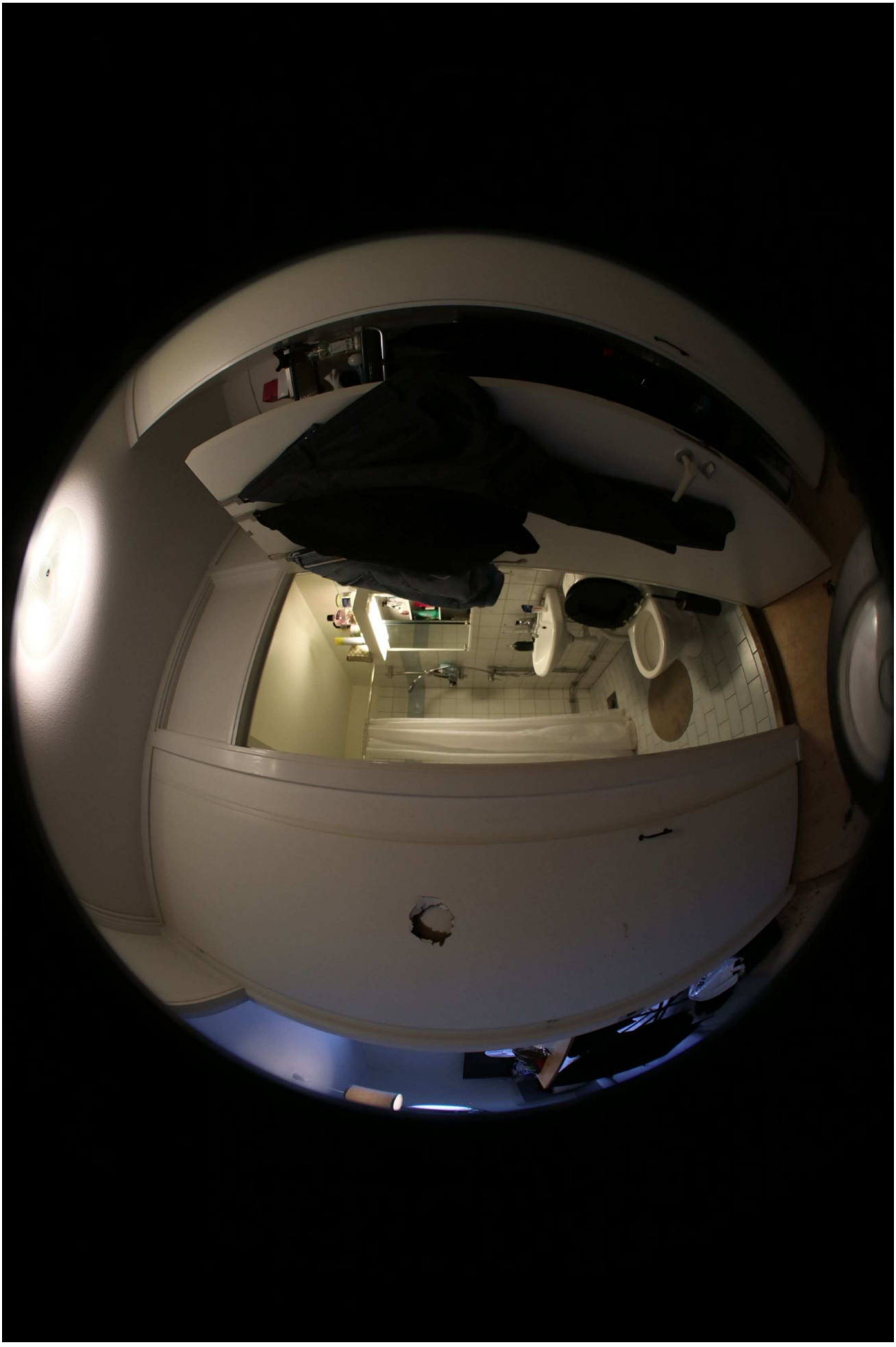

58.



59.



60.



61.



62.



63.



64.



65.



66.



67.

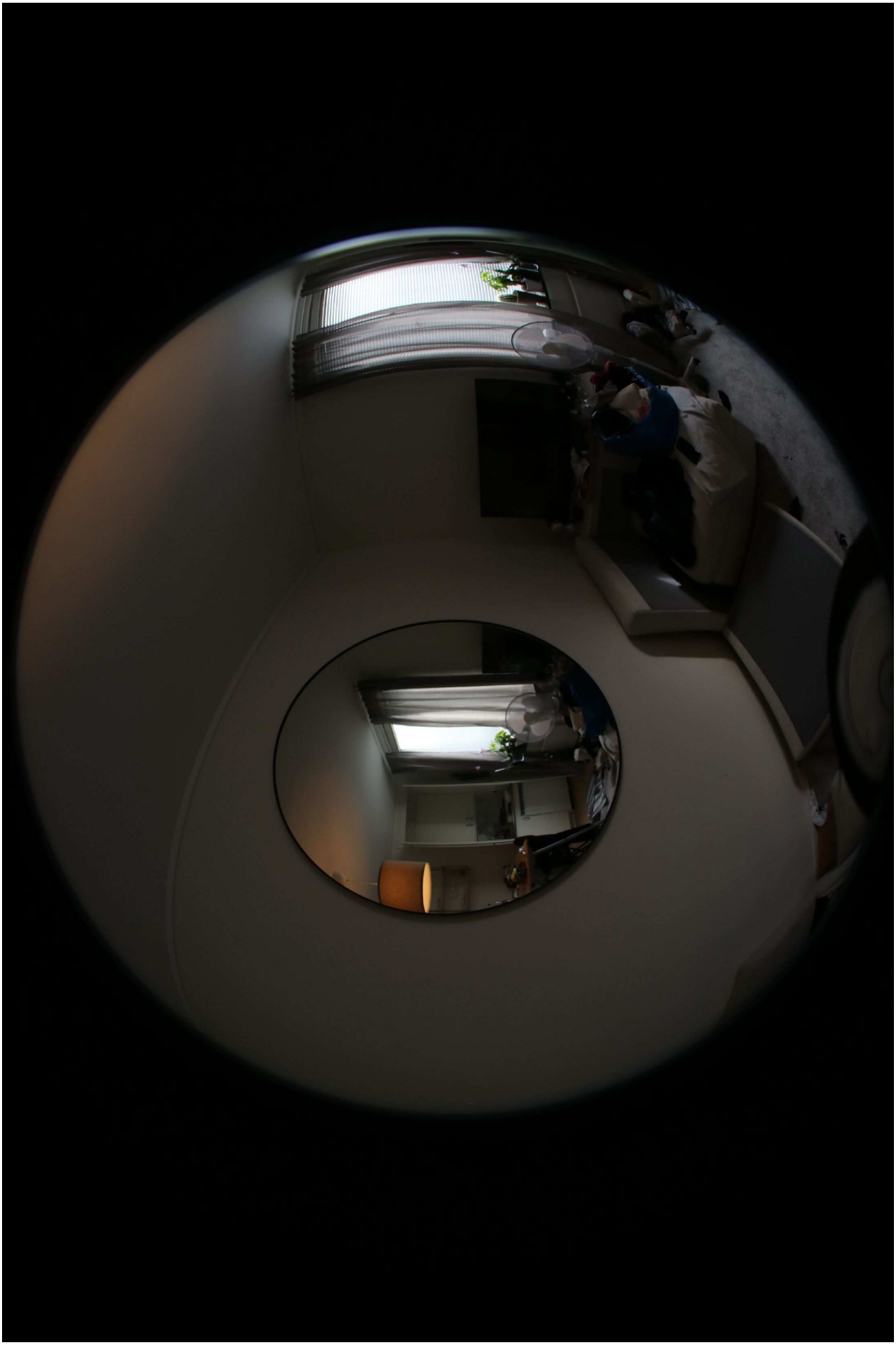

68.

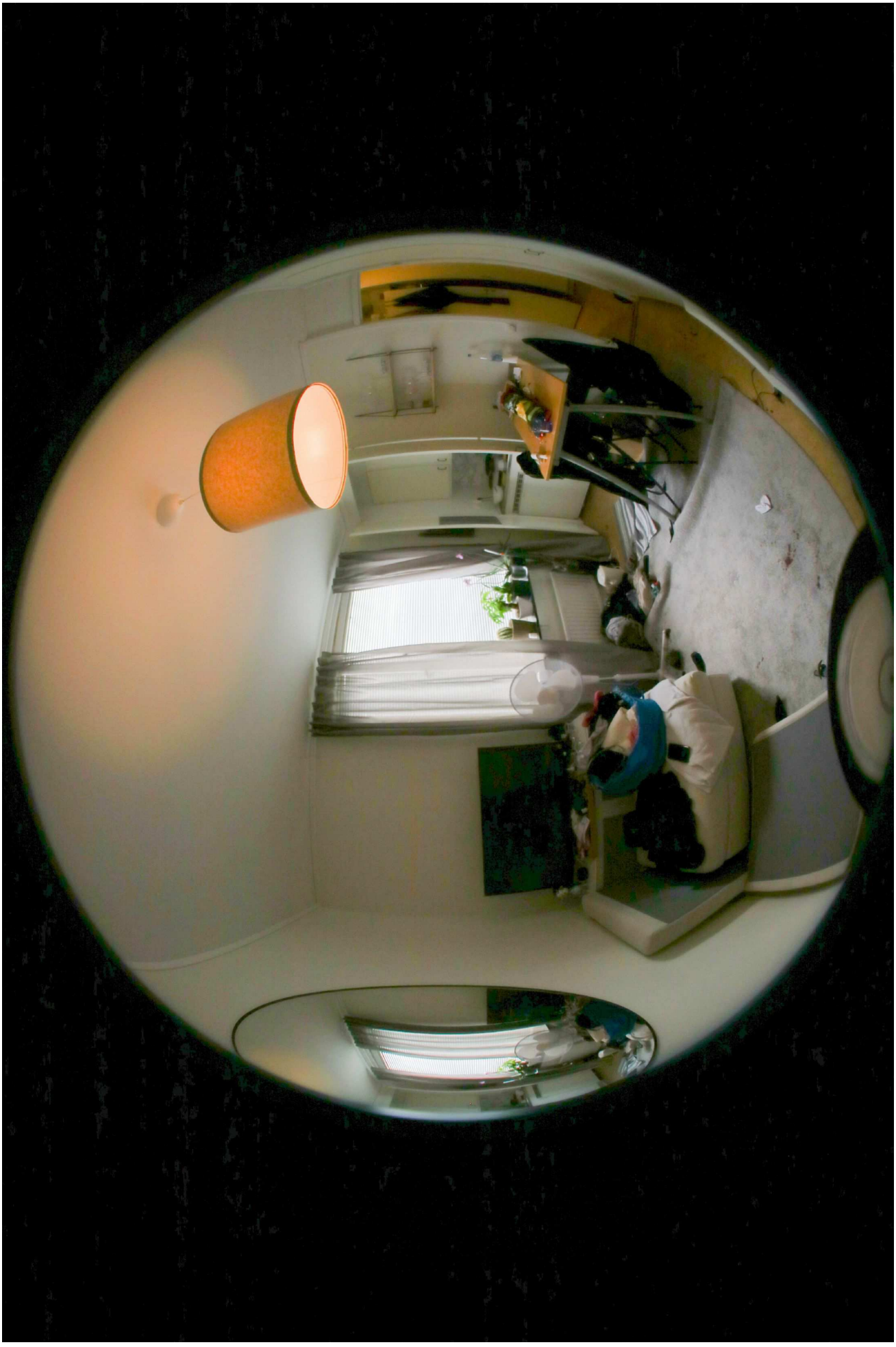

69.



70.

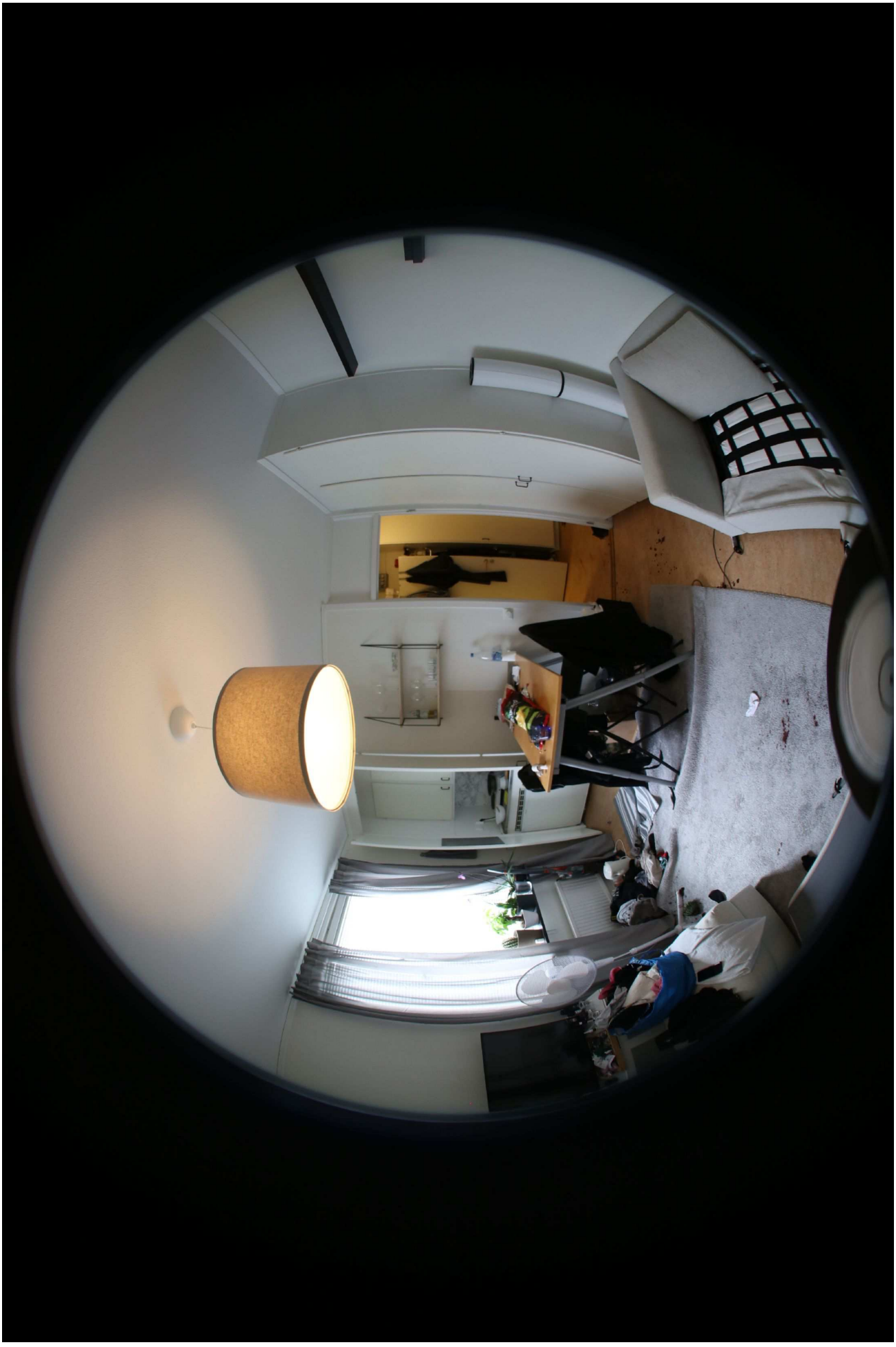

71.

Polisen

Datum
2020-07-06

Diarienummer
5000-K799830-20

Bildbilaga

ANTECKNINGAR

360 panoramabilder på lägenheten Västra vägen 11 B, Solna. Tagna 2020-07-06



1.

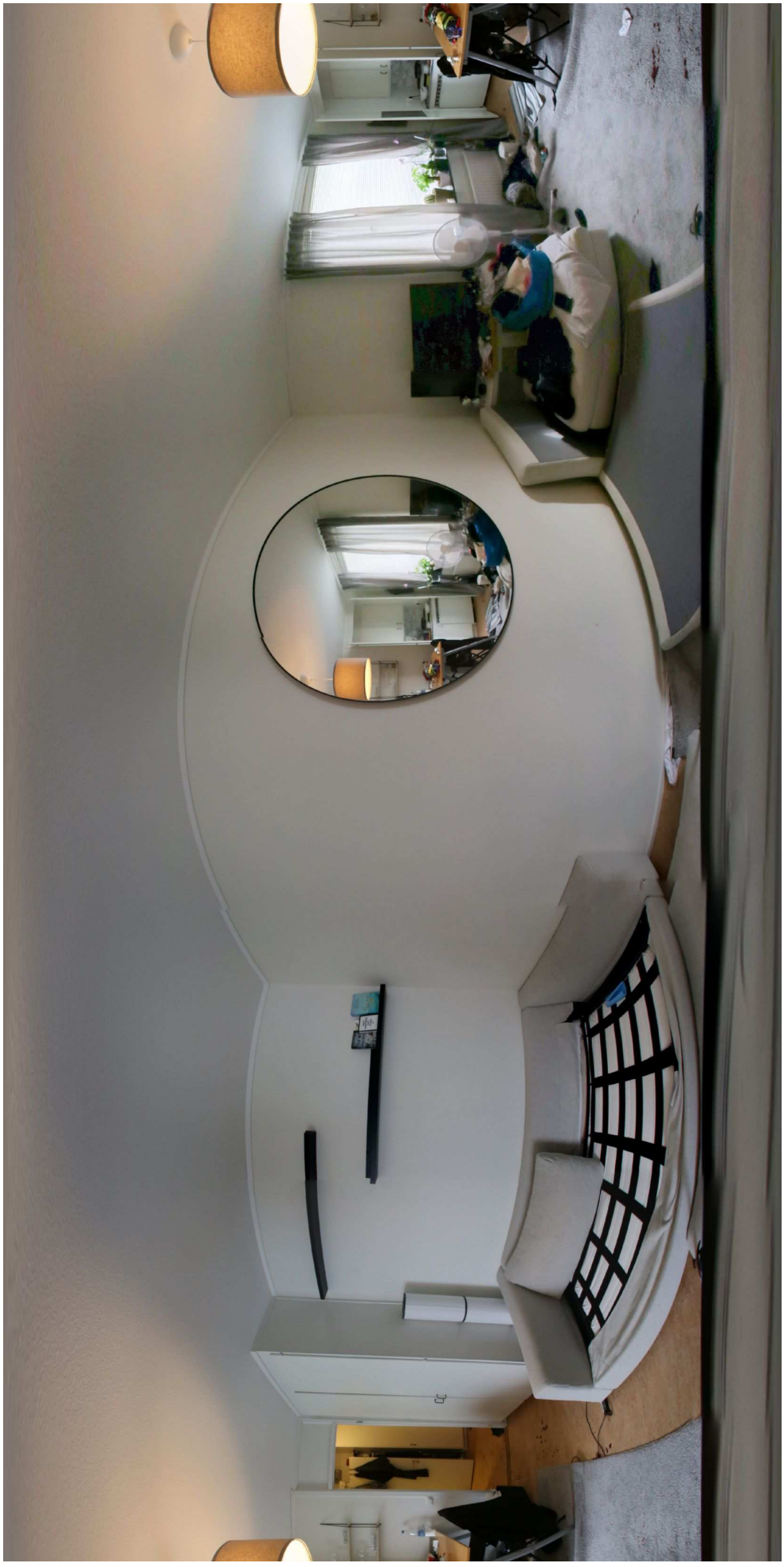

2.

Polisen

Datum
2020-07-06

Diarienummer
5000-K799830-20

Bildbilaga

ANTECKNINGAR

Brottsplatsundersökning bilaga 1. 2020-07-04



1.



2.



3.



4.



5.



6.



7.



8.



9.



10.



11.



12.

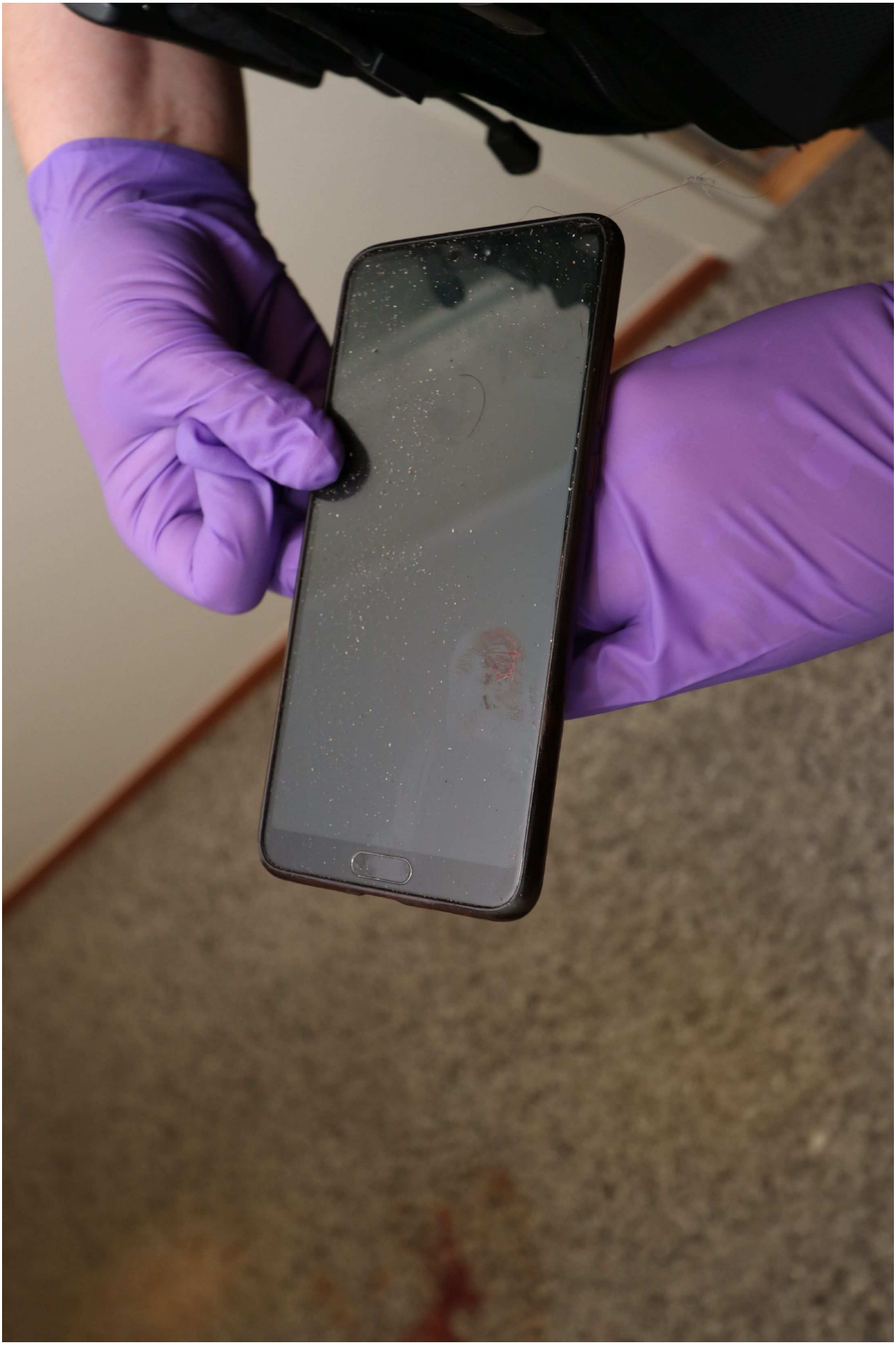

13.



14.



15.



16.



17.



18.



19.



20.



21.



22.



23.



24.



25.



26.



27.

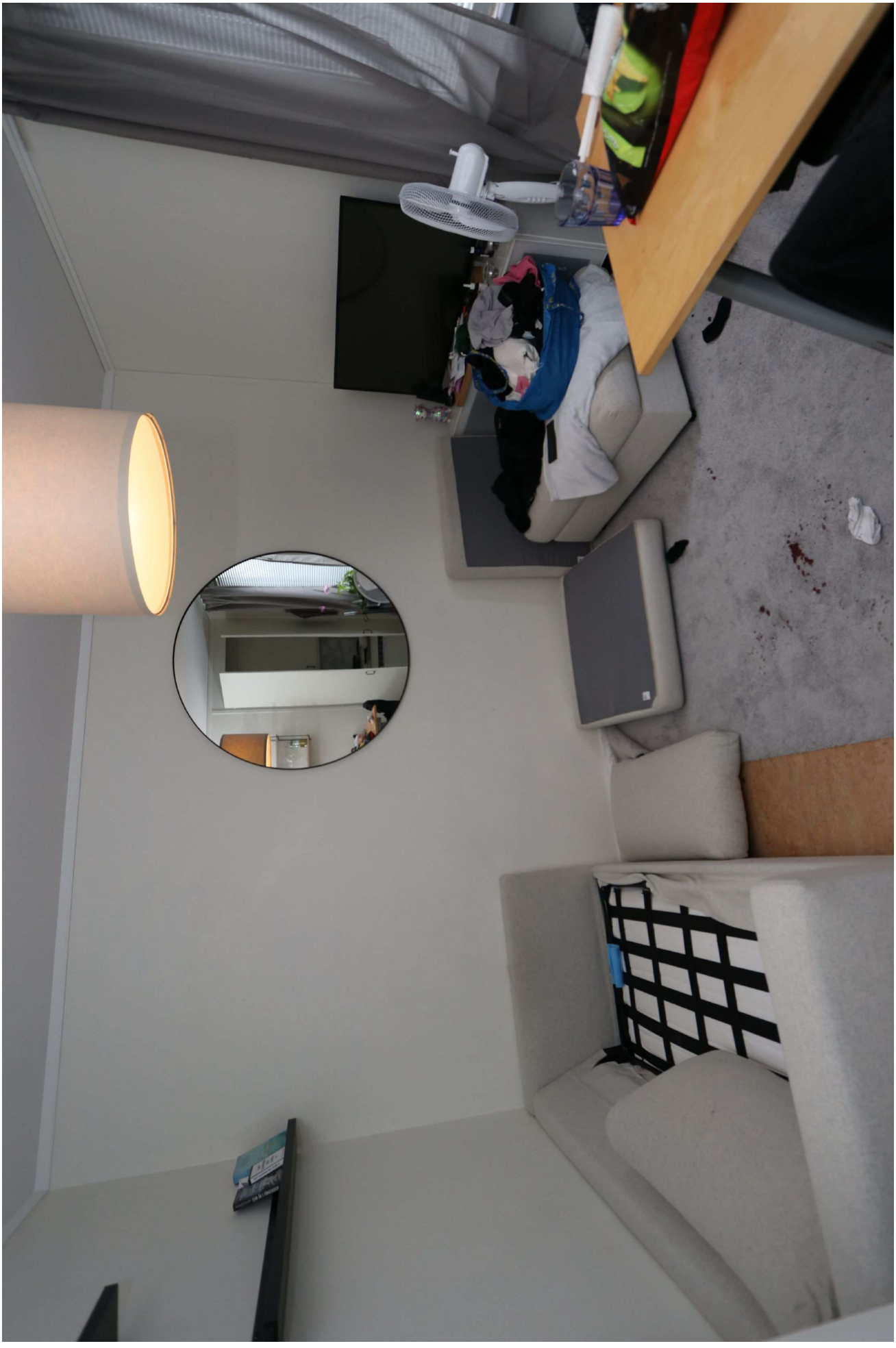

28.



29.



30.

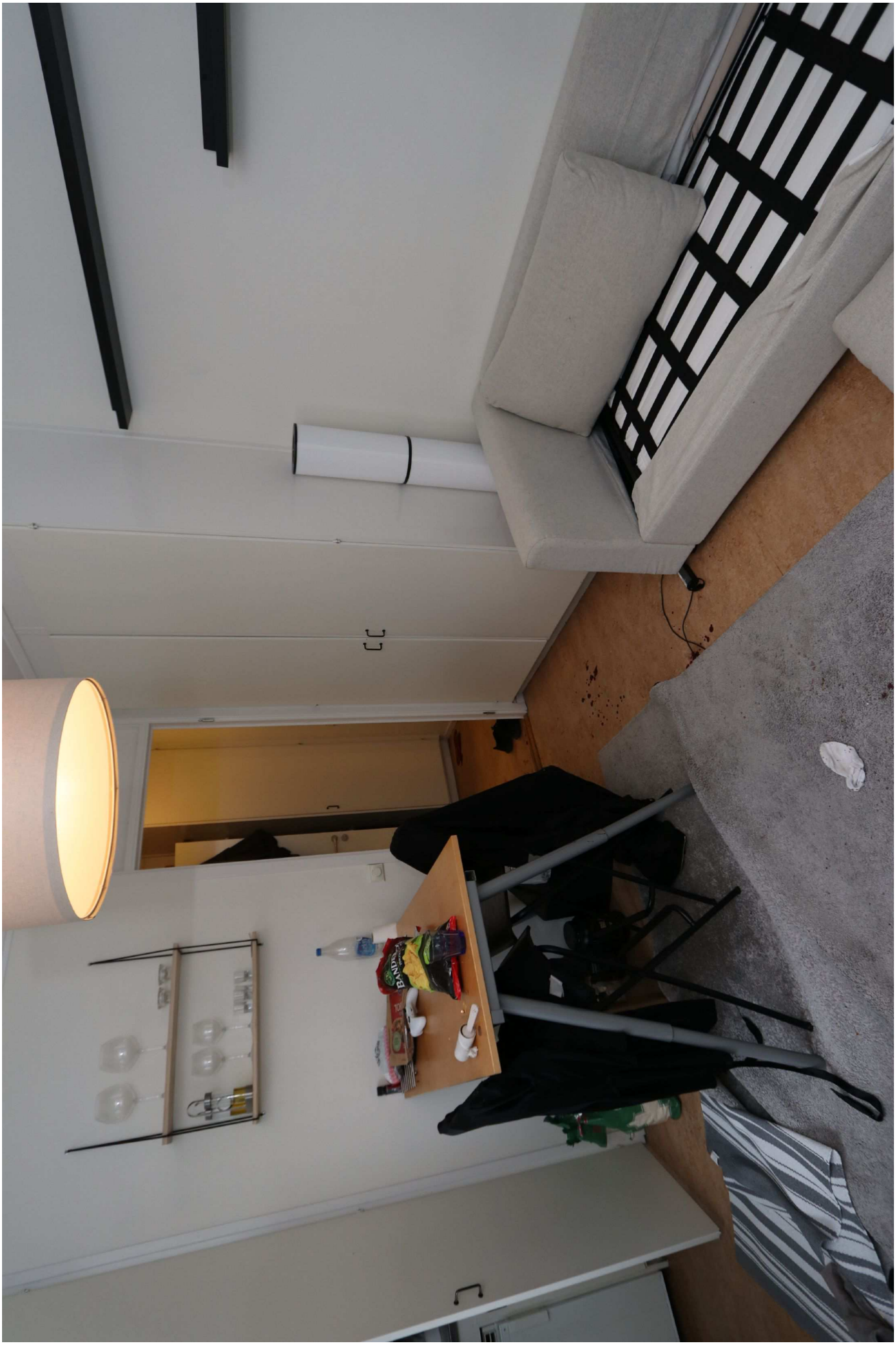

31.



32.



33.

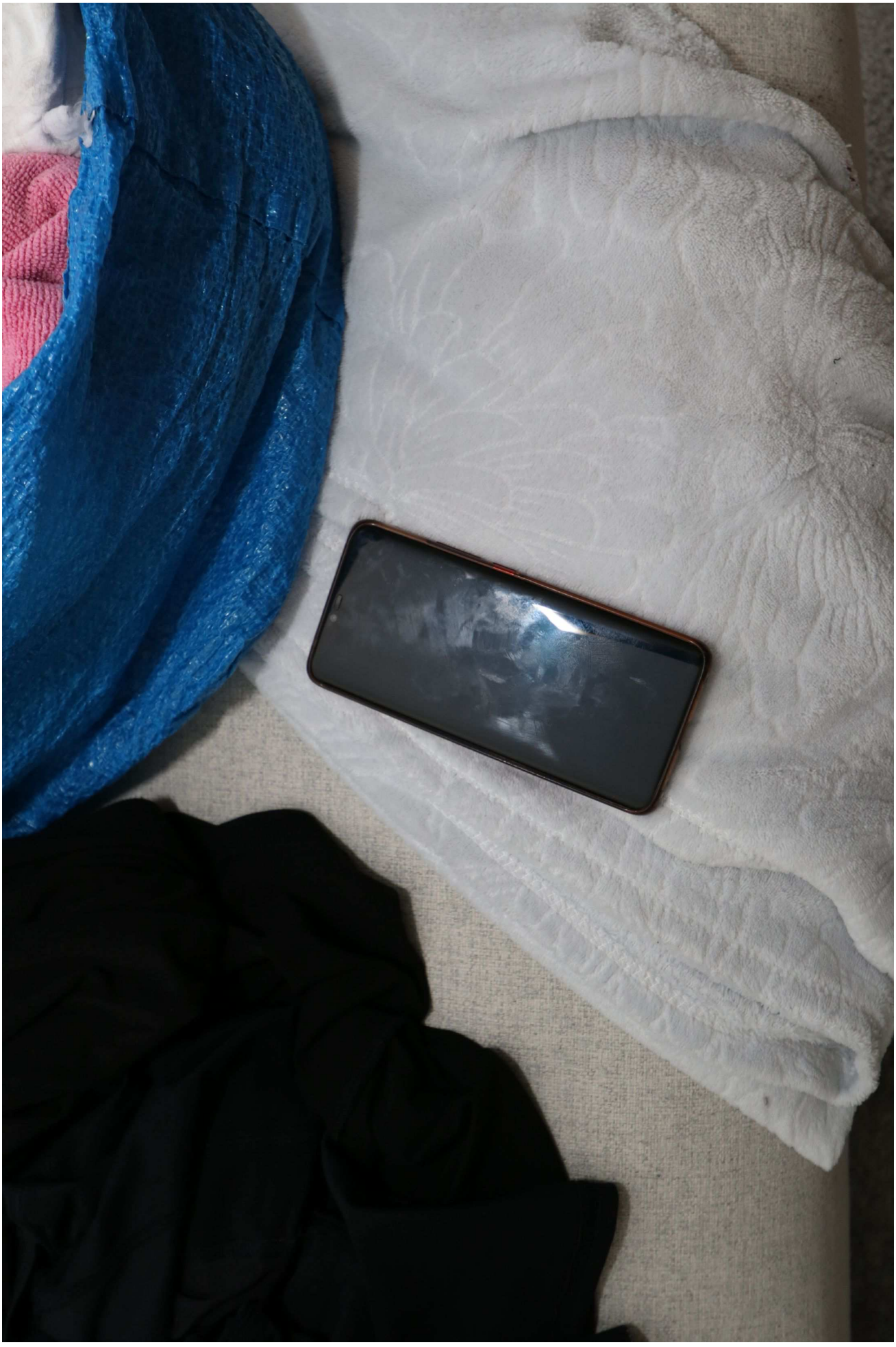

34.



35.



36.

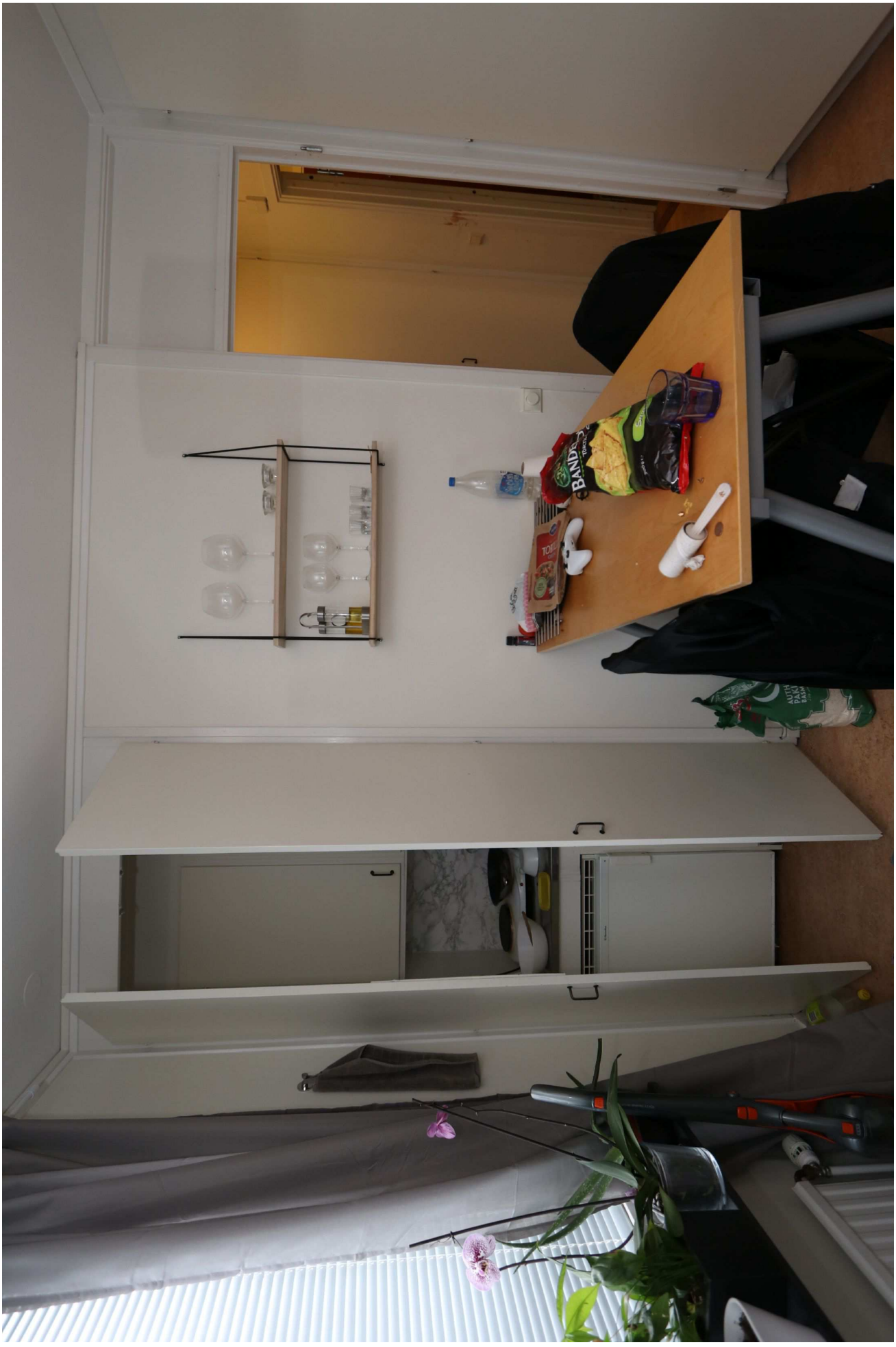

37.


Socker Dricka
TORTILLA
ORIGINAL
Santa Maria
BANDEROS
SALTED

38.



39.

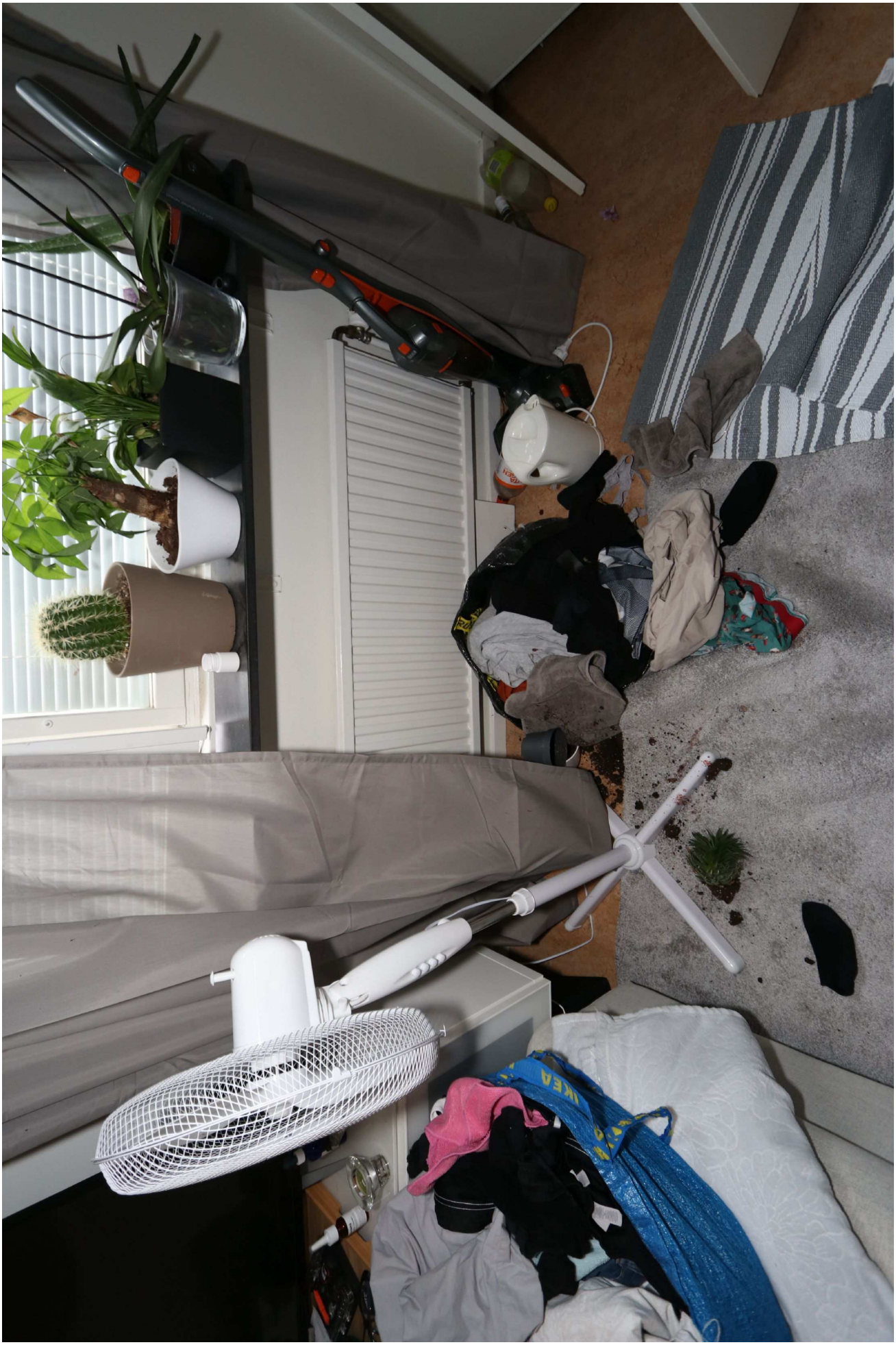

40.



41.



42.



43.



44.



45.



46.



47.



48.



49.



50.



51.

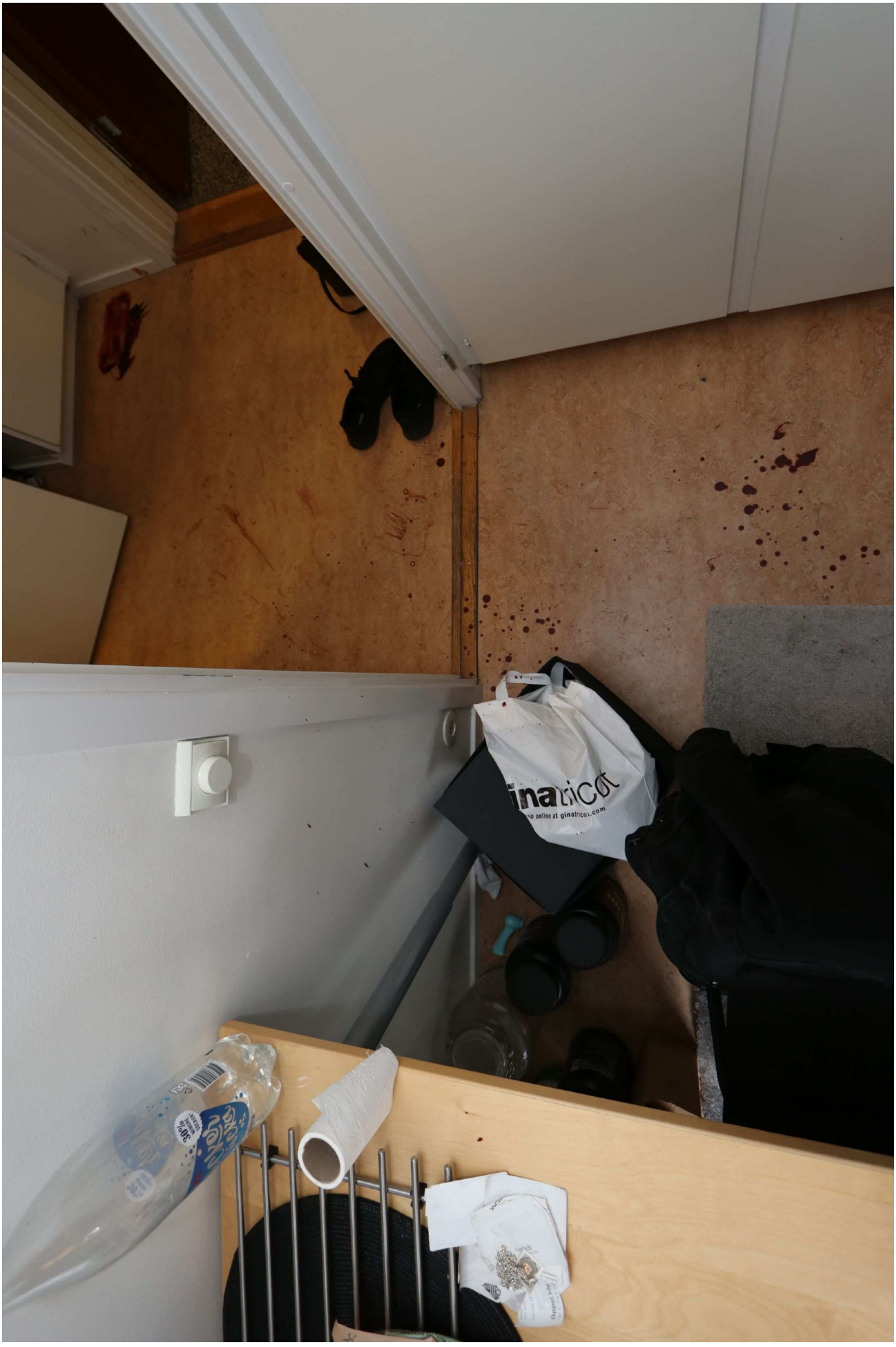

52.



53.



54.



55.



56.



57.



58.



59.



60.



61.



62.



63.



64.



65.



66.



67.



68.



69.



70.



71.



72.



73.

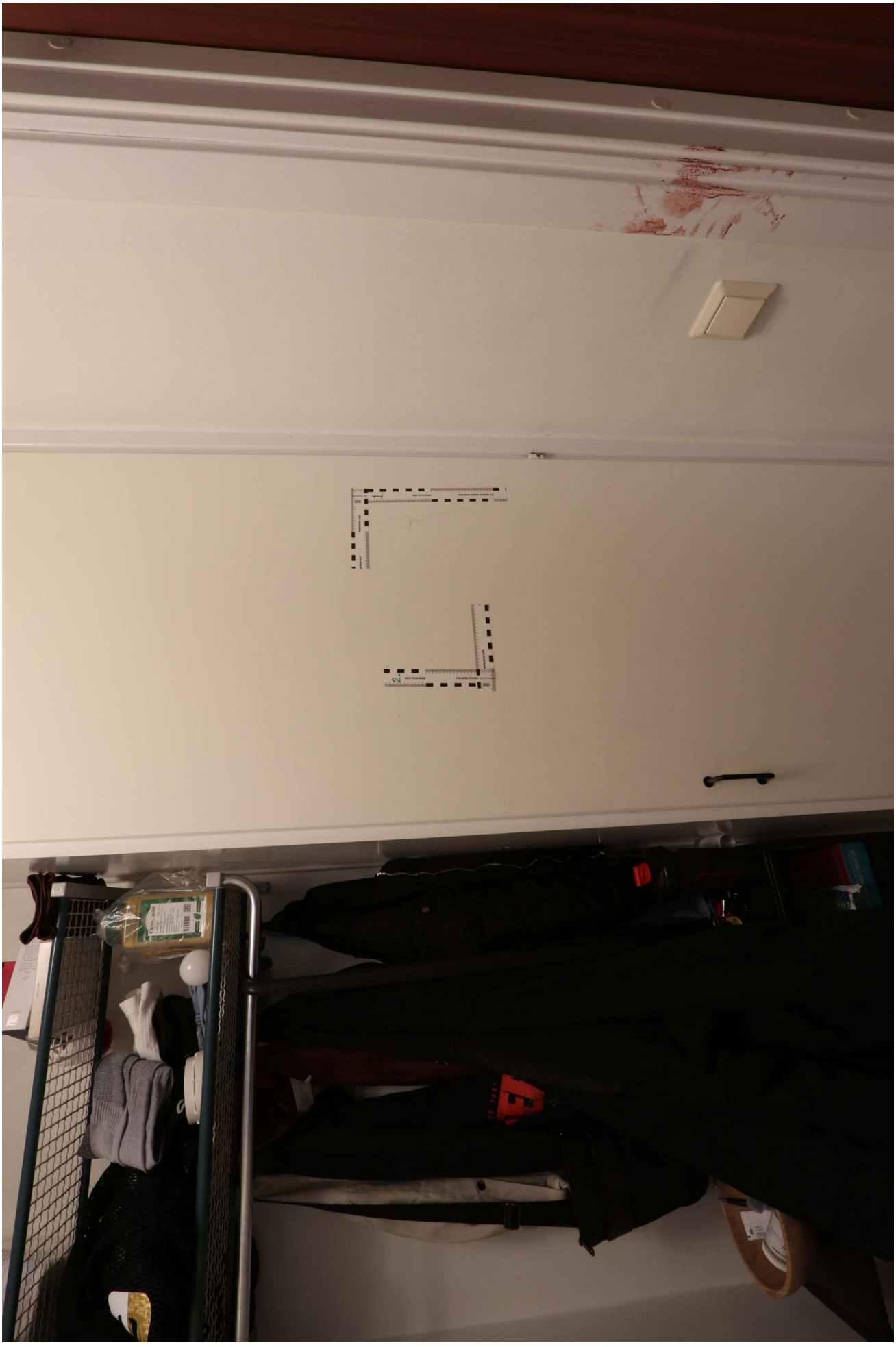

74.

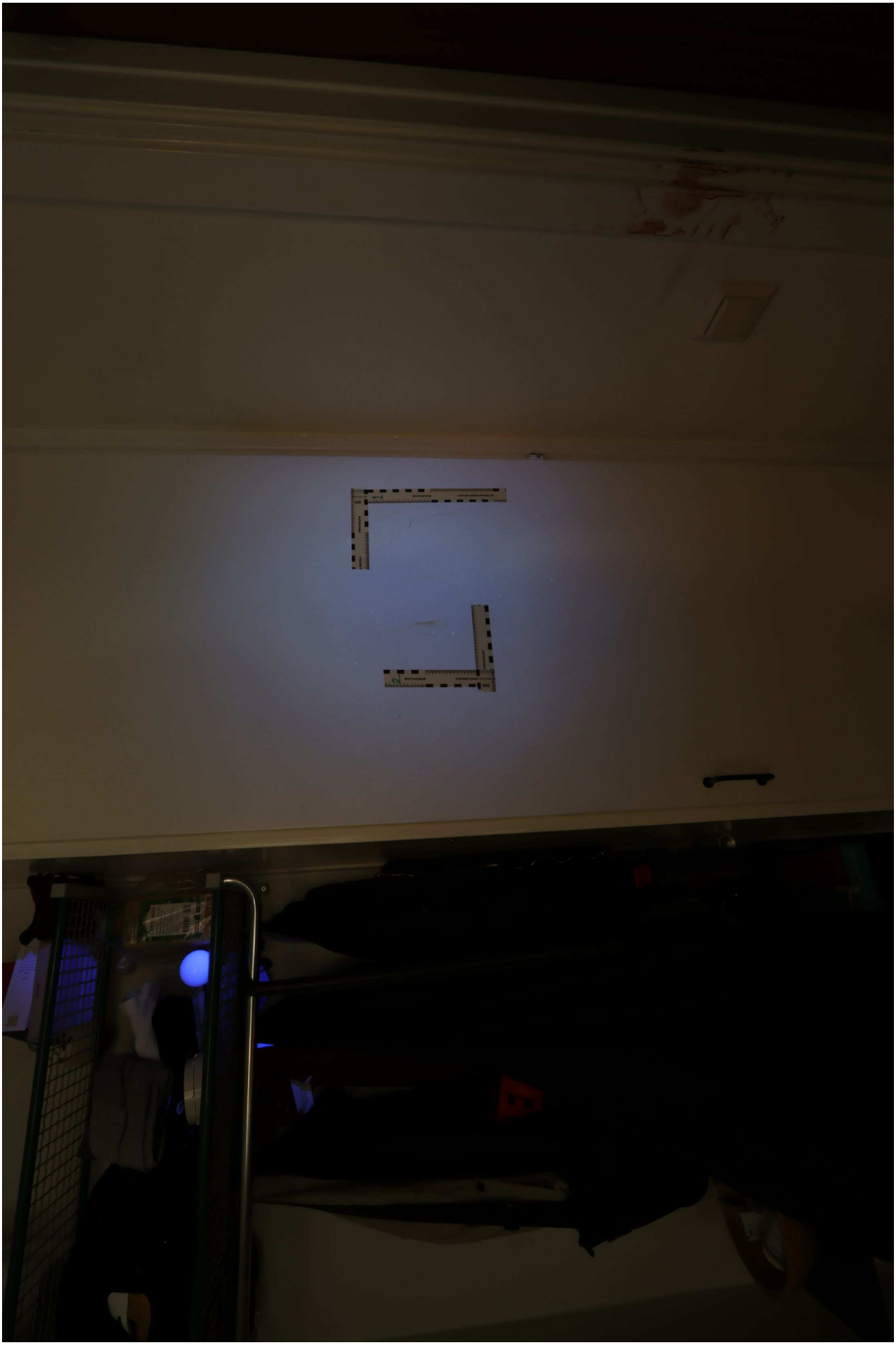

75.



76.



77.



78.



79.



80.



81.



82.



83.



84.



85.



86.



87.



88.

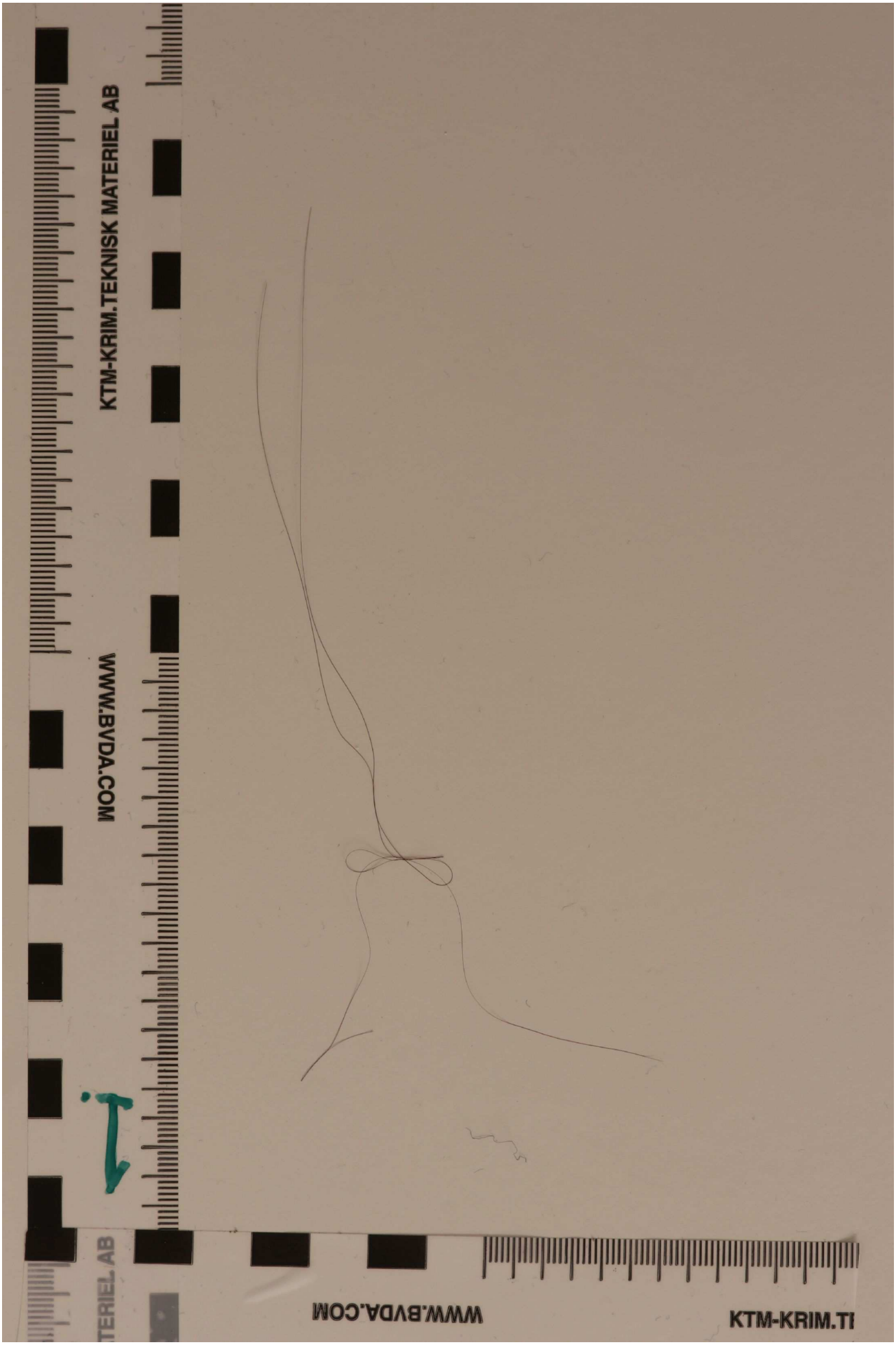
KTM-KRIM.TEKNISK MATERIEL AB
WWW.BVDA.COM
WWW.BVDA.COM
KTM-KRIM.TI

89.

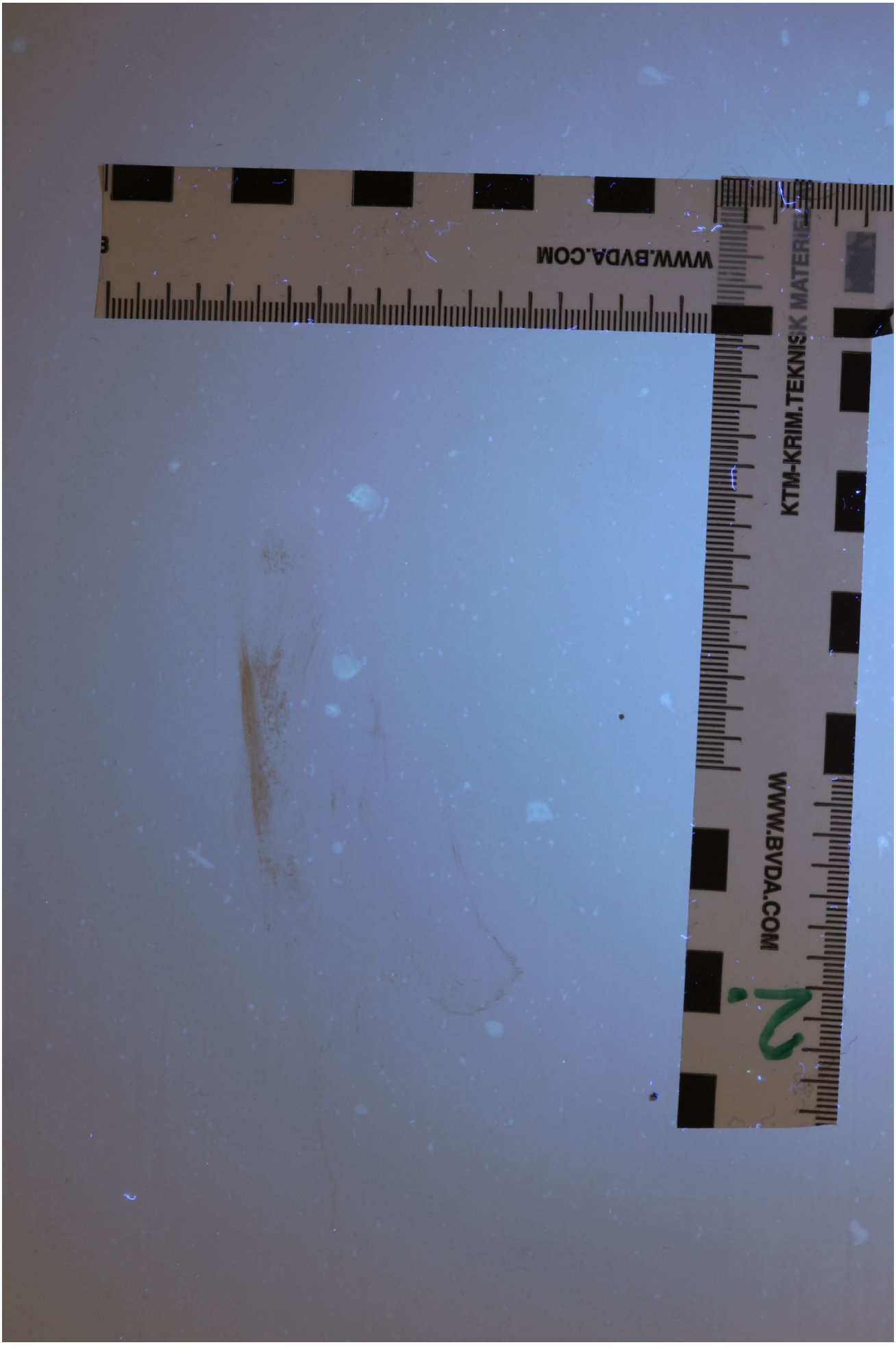

90.

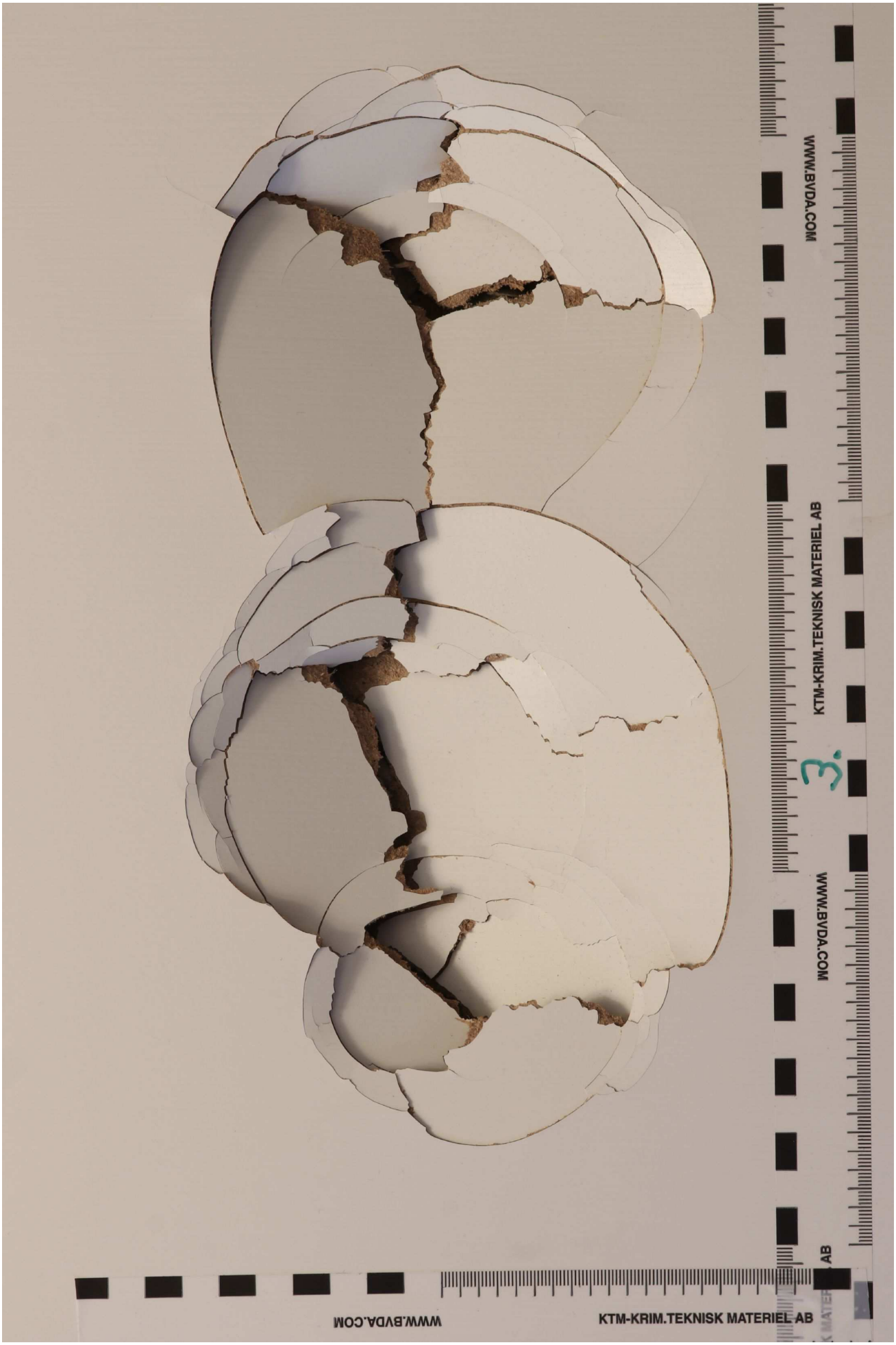

91.

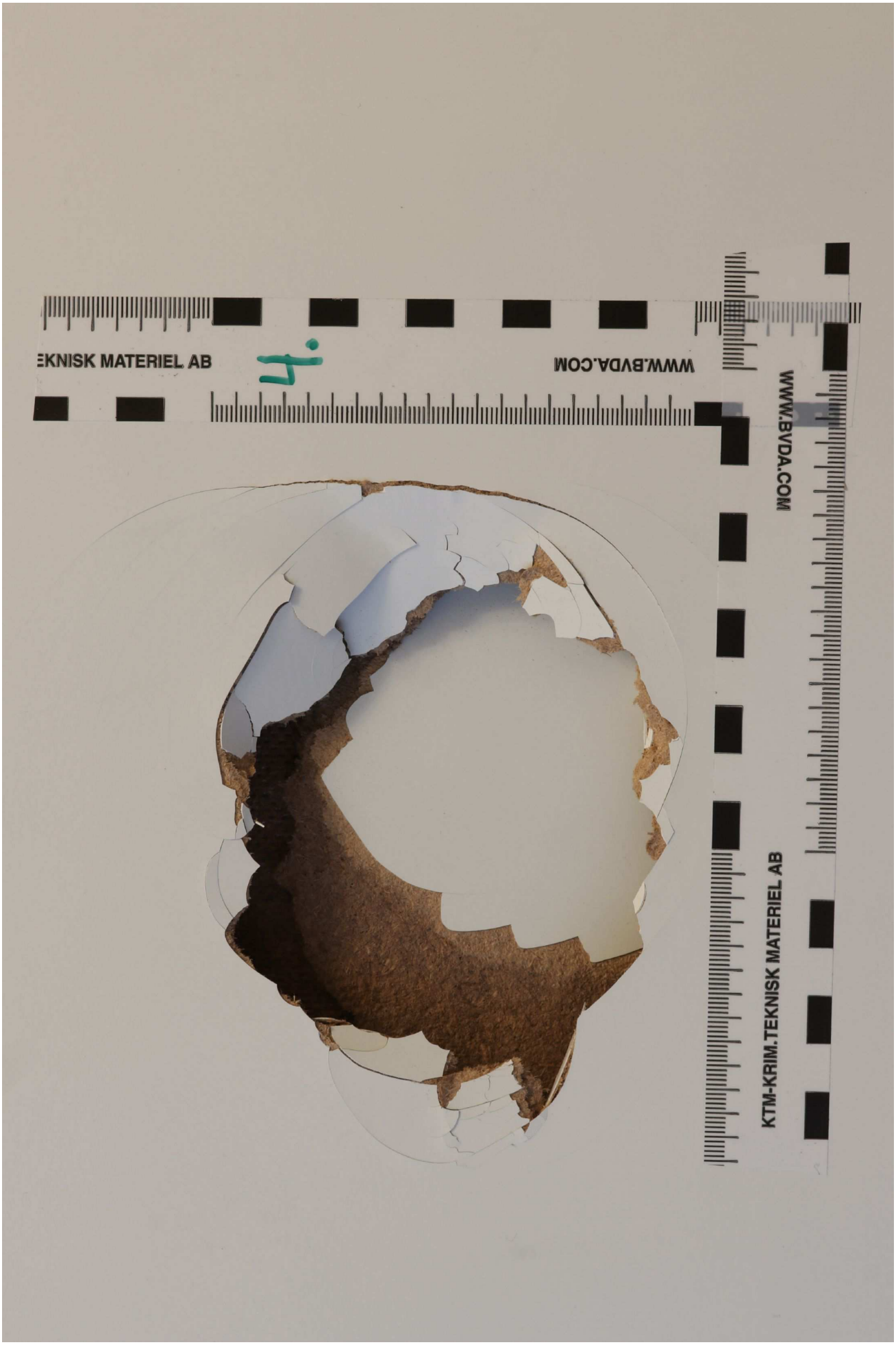
EKNISK MATERIEL AB
WWW.BVDA.COM
WWW.BVDA.COM
KTM-KRIM.TEKNISK MATERIEL AB

92.



93.

Polisen

Datum
2020-07-06

Diarienummer
5000-K799830-20

Bildbilaga

ANTECKNINGAR

Brottplatsundersökning del 2. Foton tagna 2020-07-04



1.

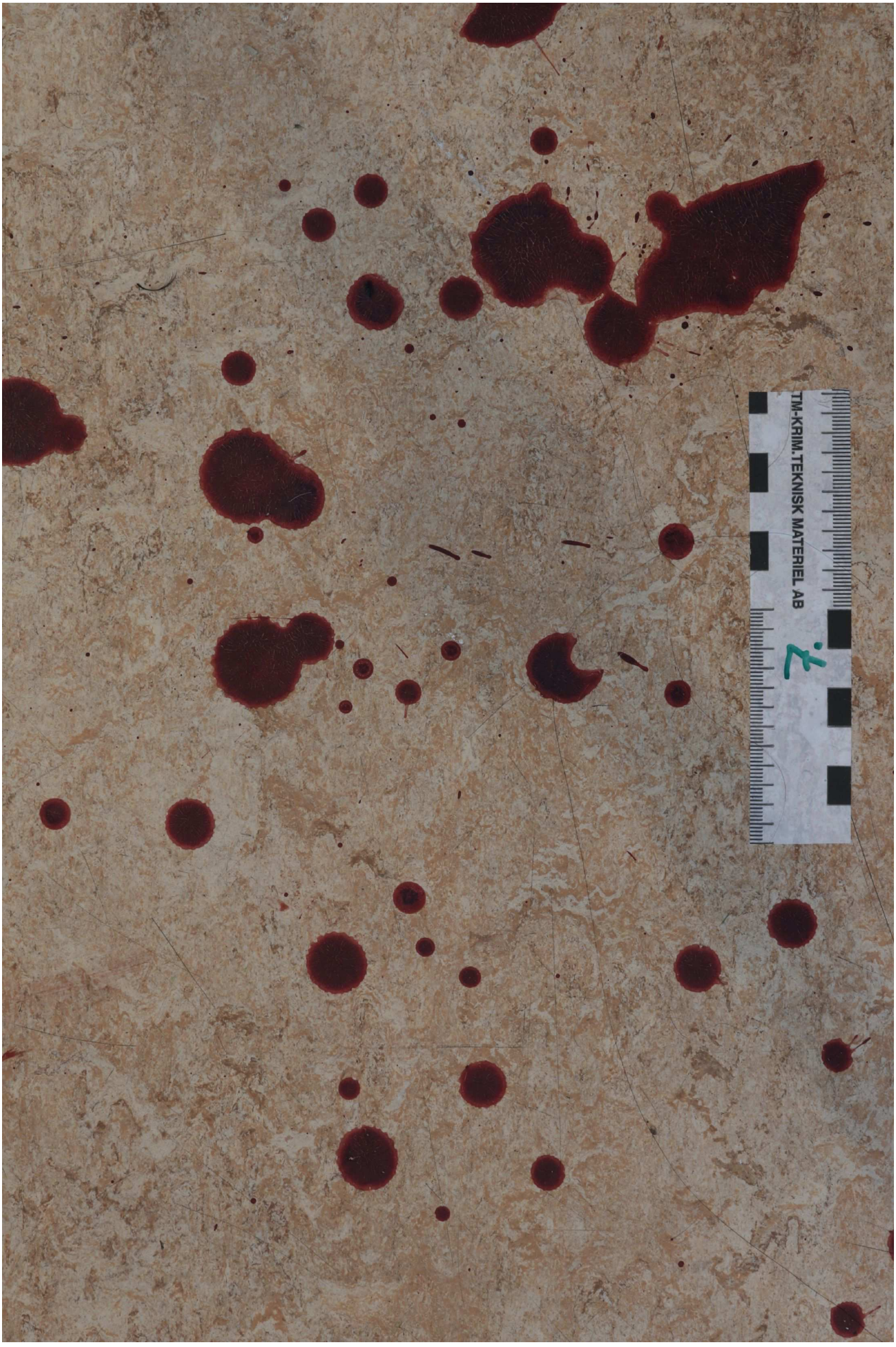

2.



3.

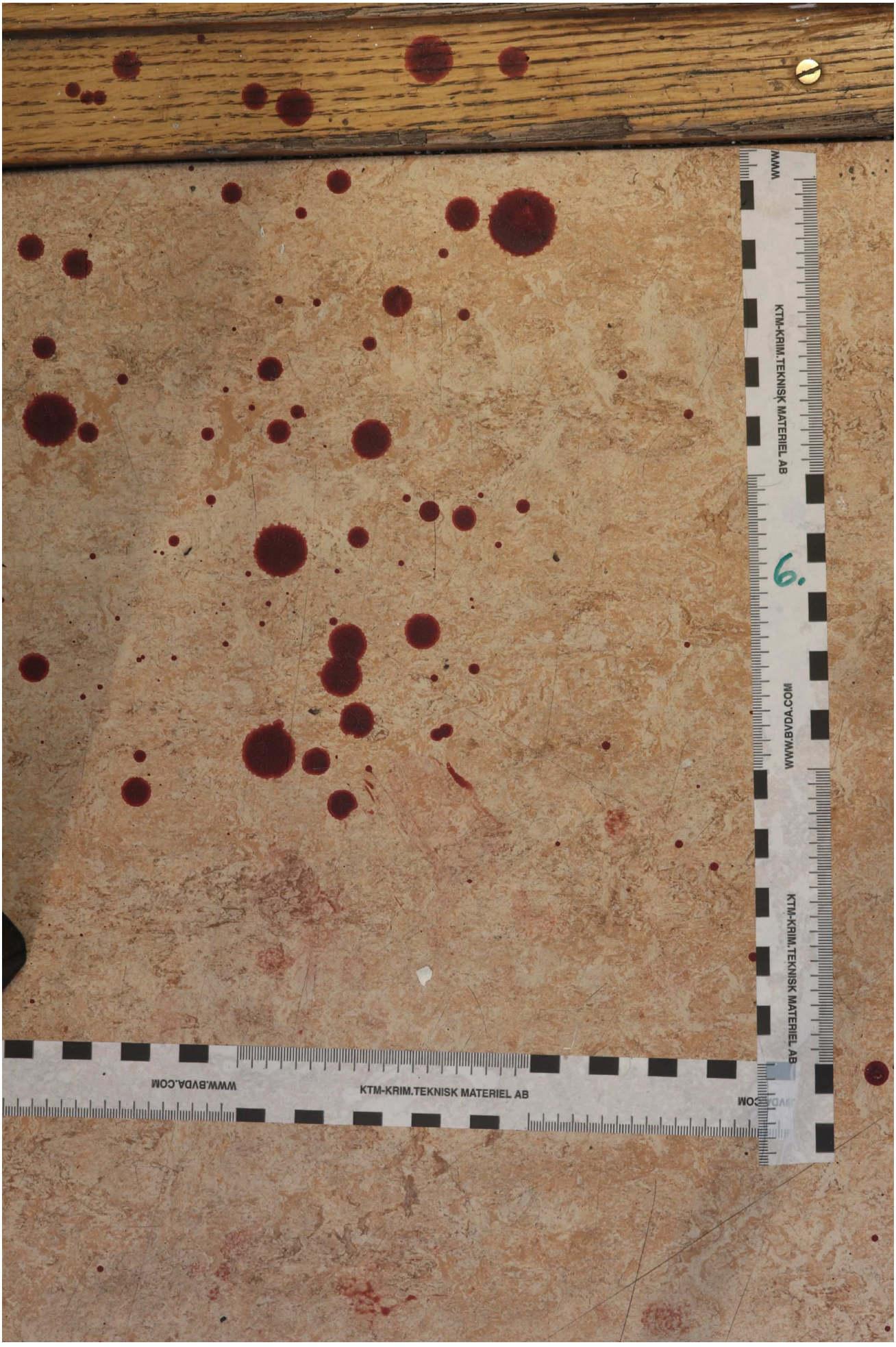

4.



5.



6.

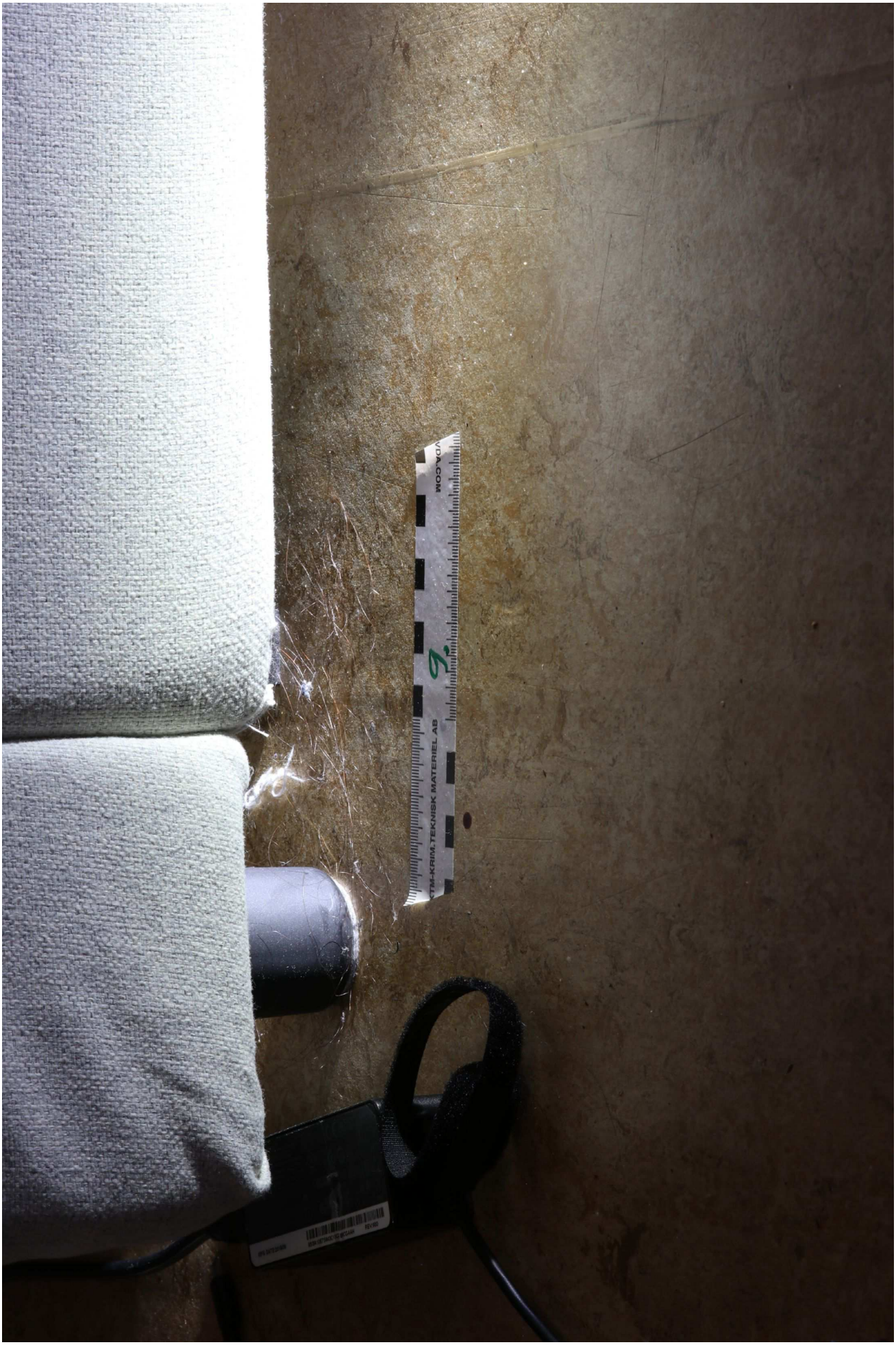

7.



8.



9.



10.


KTM-KRIM.TEKNISK MATERIEL AB
WWW.BVDA.COM
14
KTM-KRIM.TEKNISK MAT
WWW.BVDA
RIEL AB

11.



12.



13.



14.

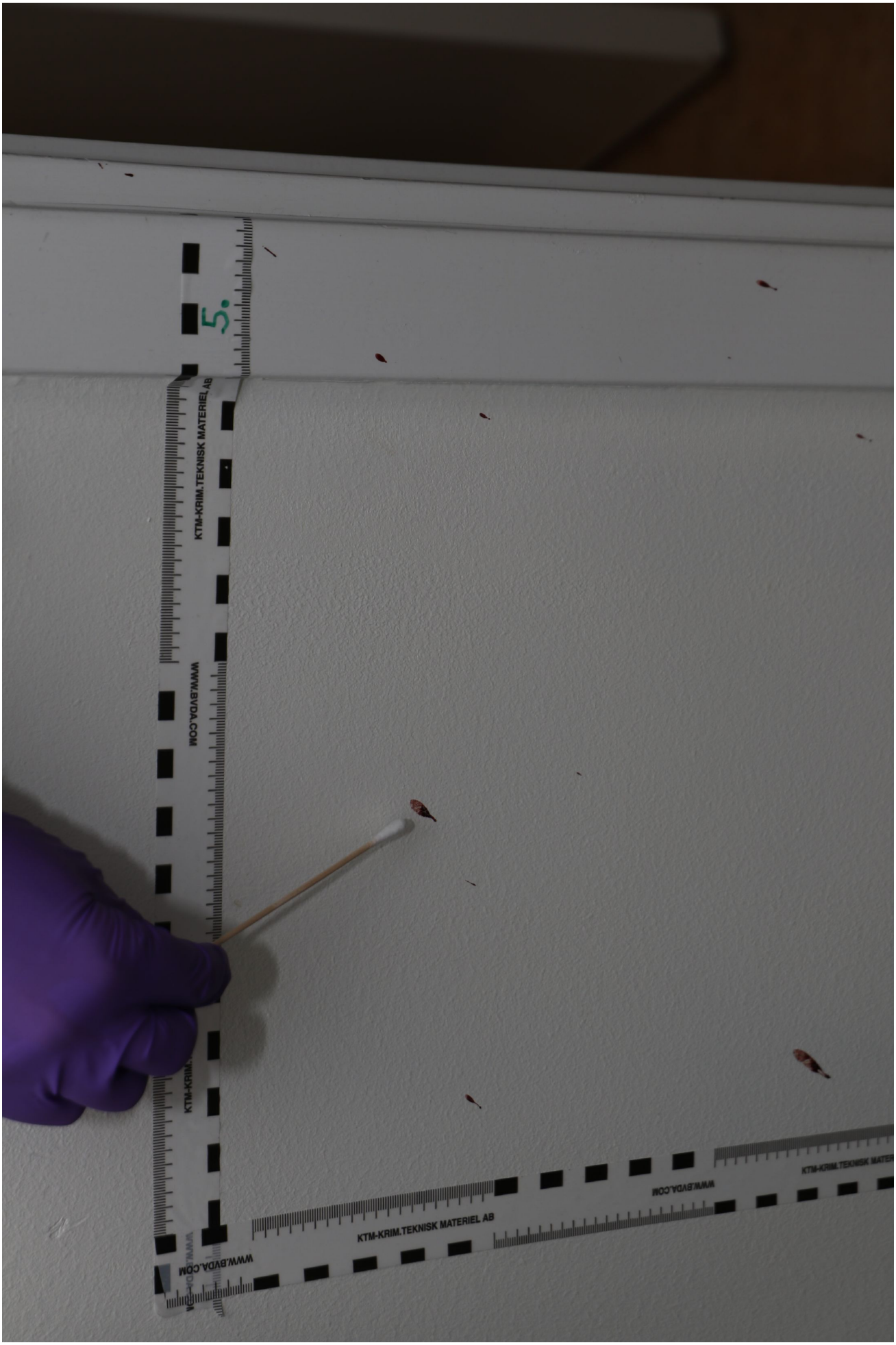

15.

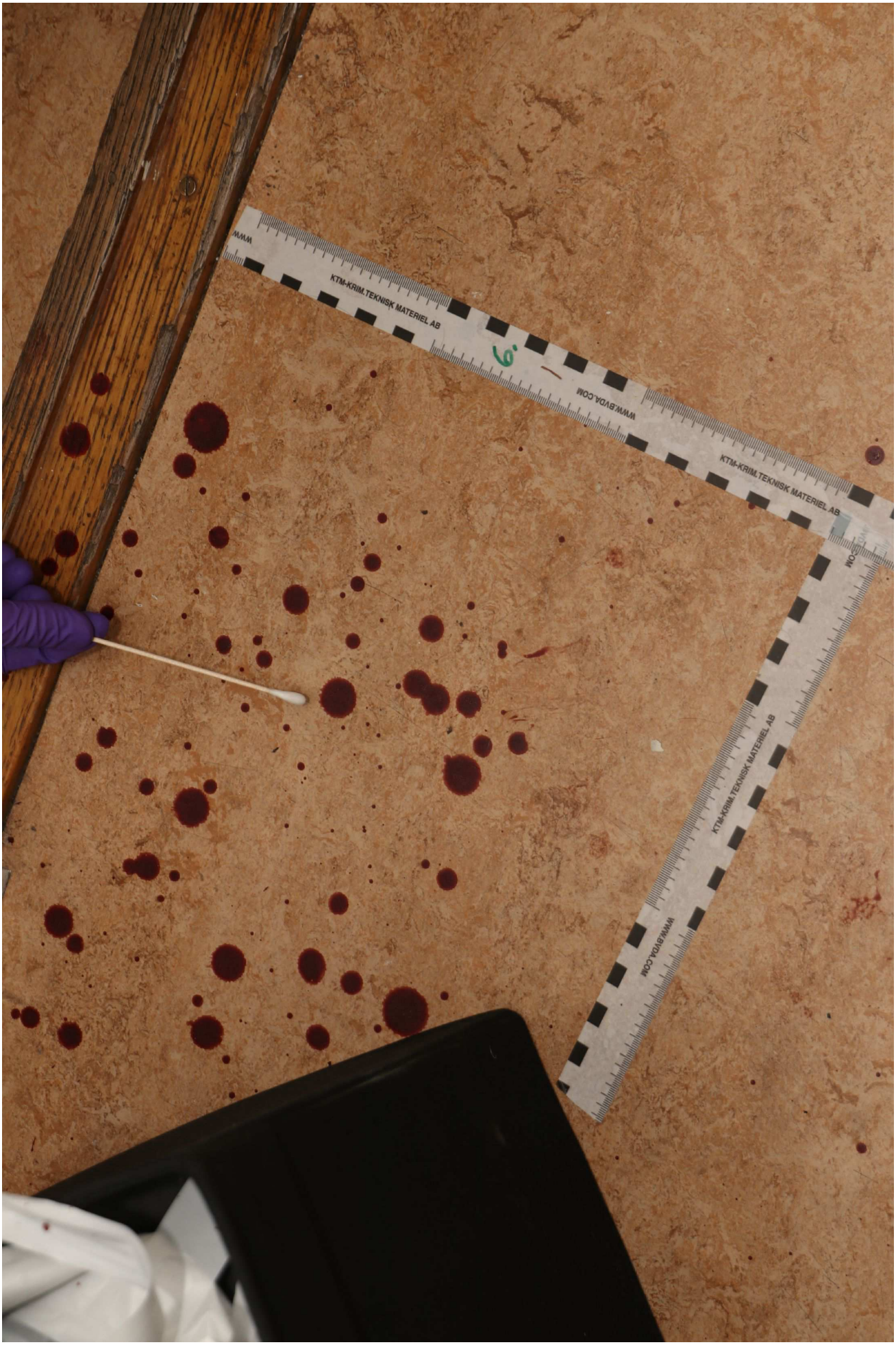

16.

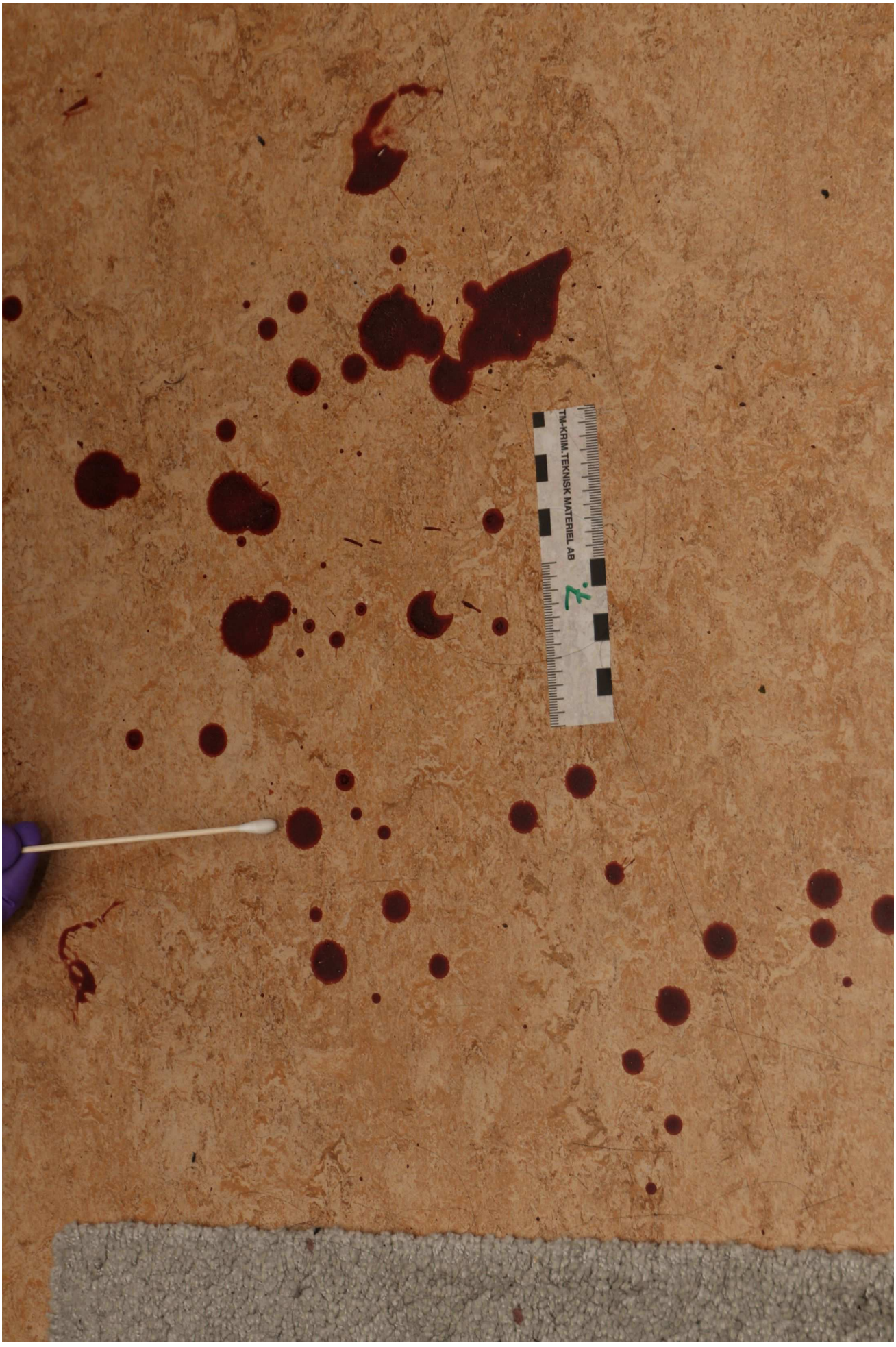

17.



18.



19.



20.

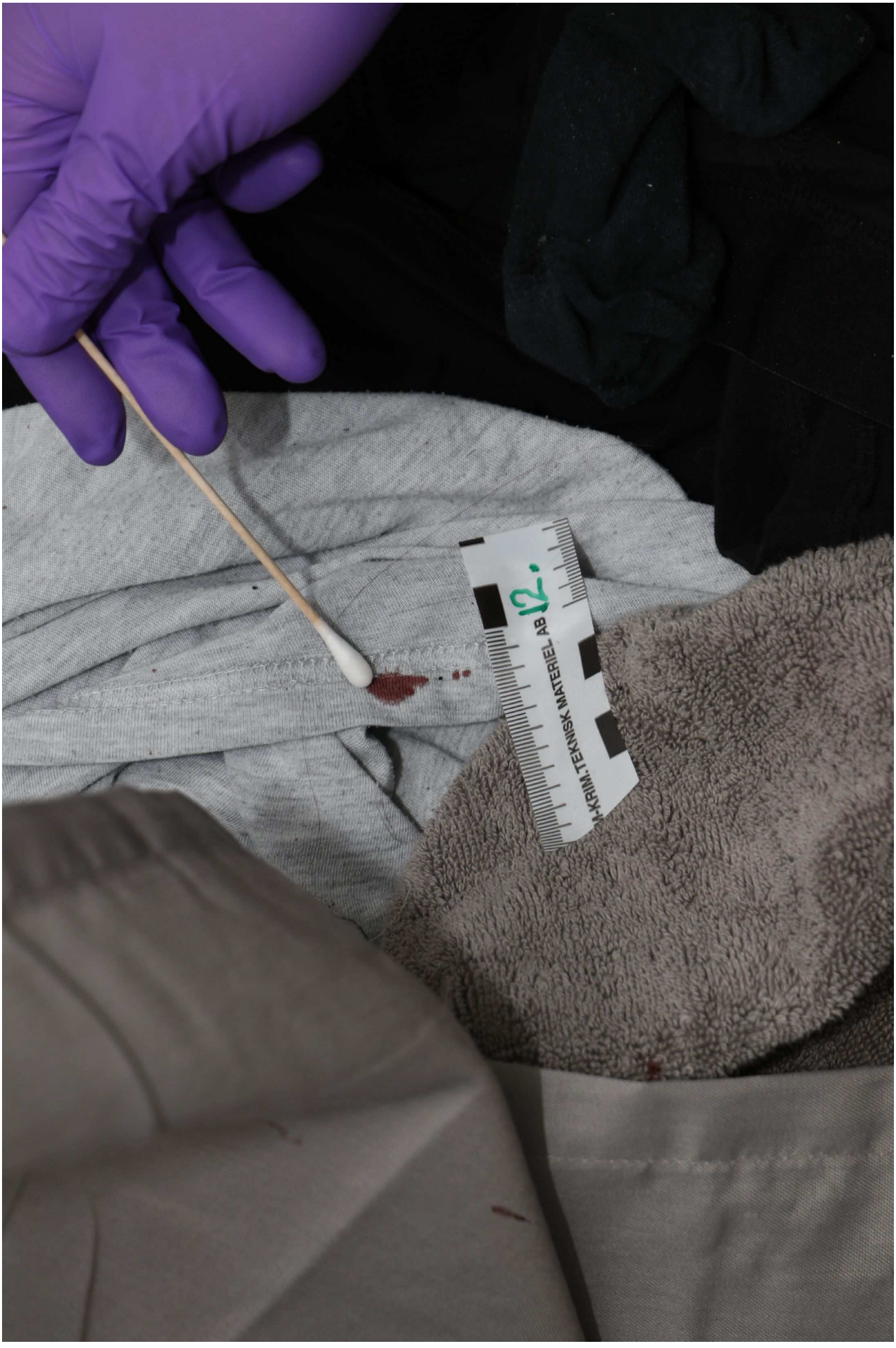

21.



22.



23.



24.



25.


KTM-KRIM.TEKNISK MATERIEL AB
WWW.BYDA.COM
KTM-KRIM.TEKNISK MATERIEL AB
WWW.BYDA.COM
KTM-KRIM.TEKNISK MATERIEL AB
WWW.BYDA.COM

26.



27.



28.



29.



30.



31.



32.



33.



34.



35.



36.


Fontignac
Stainless Steel
75mm/3"
GD02A35
Fontignac
Stainless Steel
106mm/4"
GD02A35

37.



38.



39.

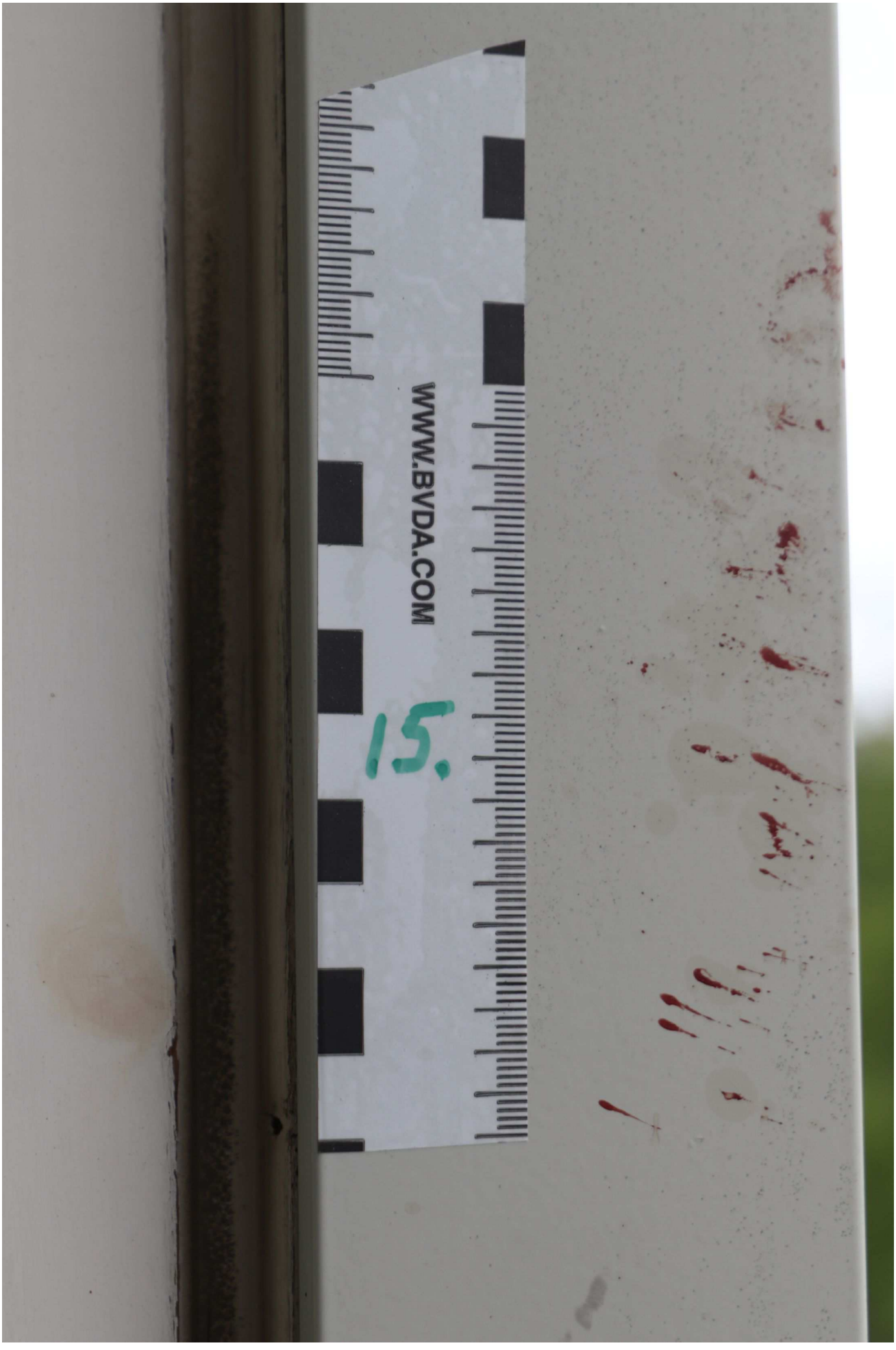

40.



41.



42.



43.



44.



45.



46.

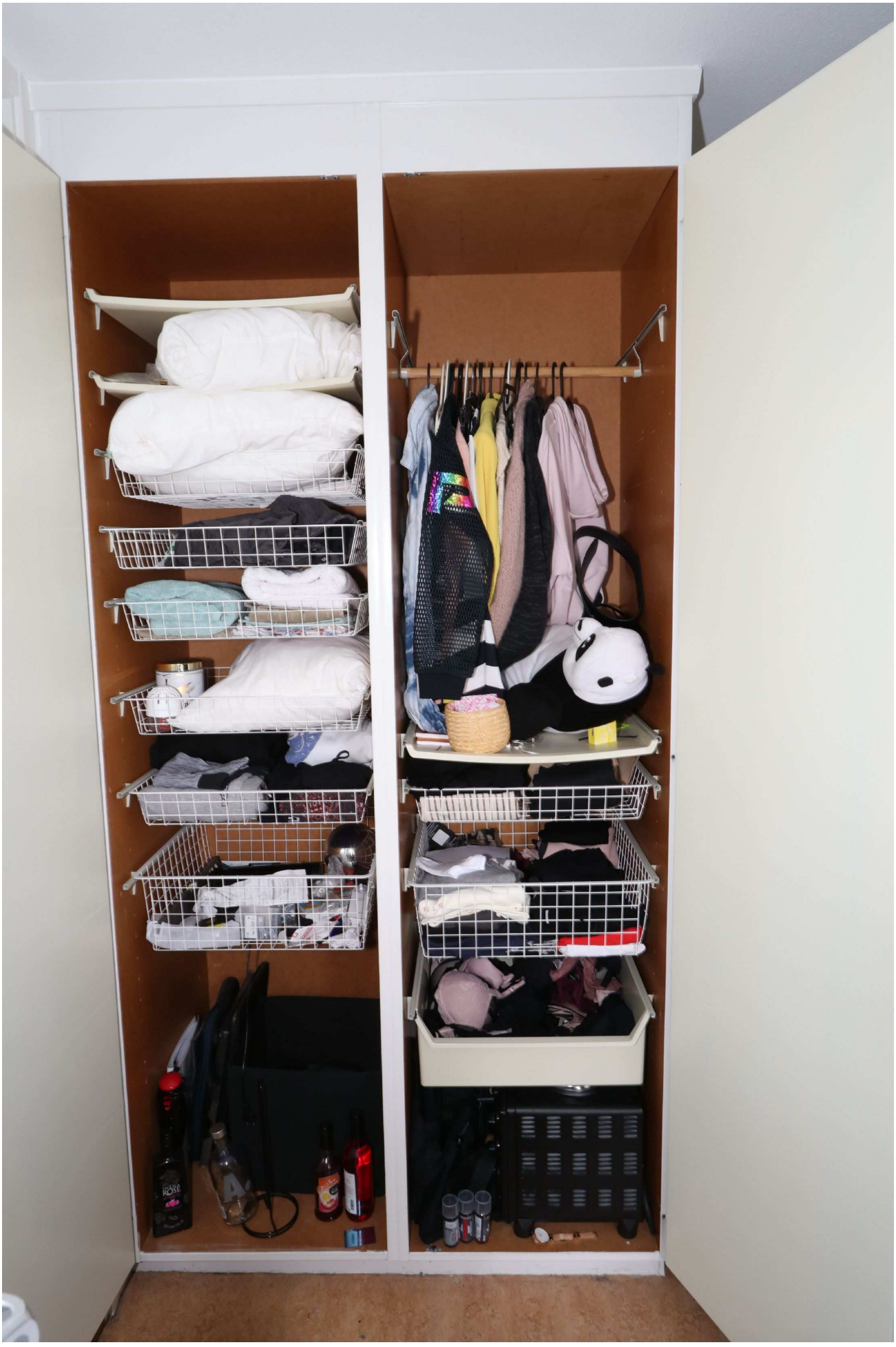

47.



48.



49.

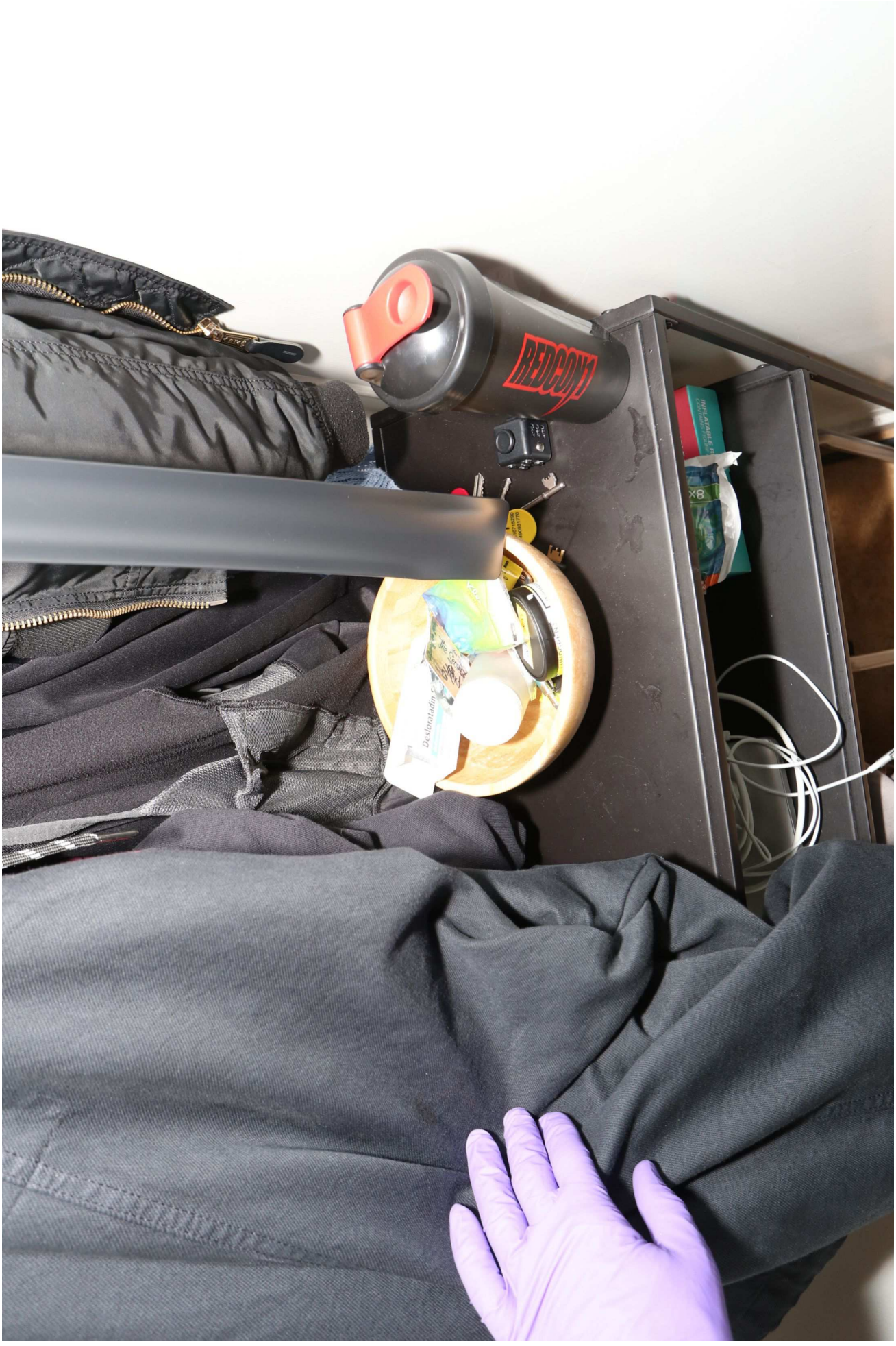

50.

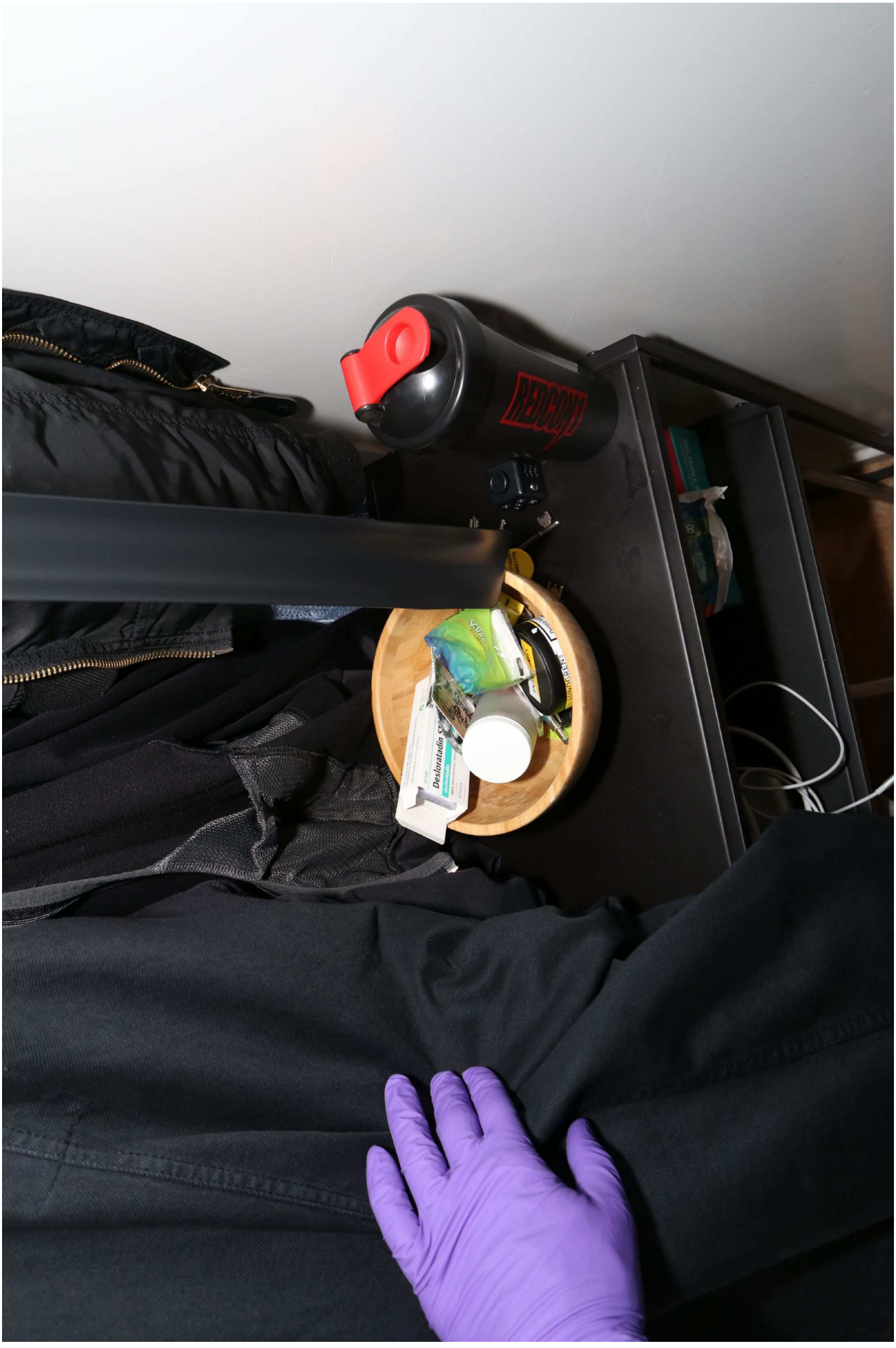

51.

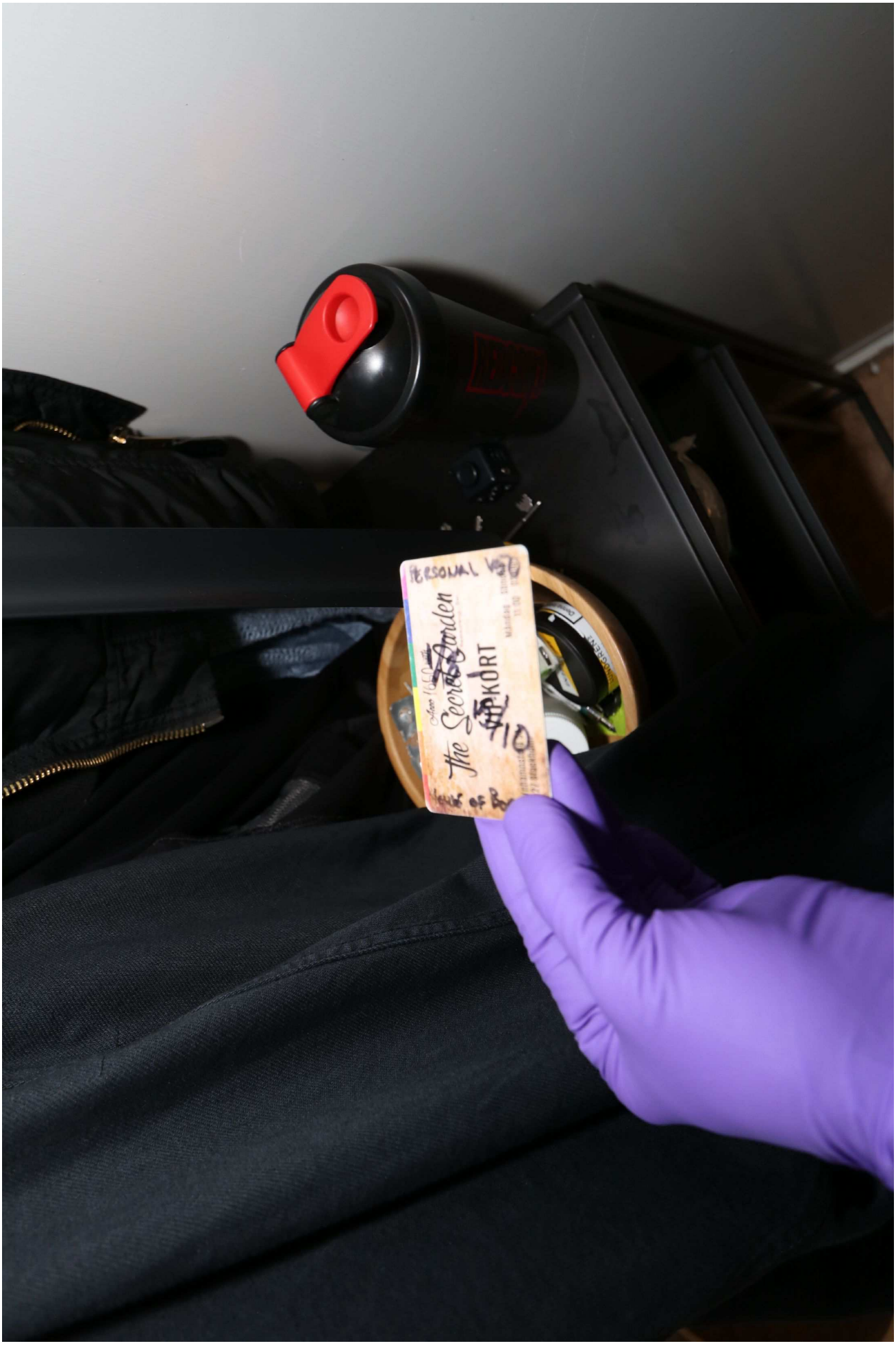

52.



53.



54.


Mild kortison för behandling av lindriga eksem, solsveda och insektsbett.

55.



56.

Polisen

Datum
2020-09-08

Diarienummer
5000-K799830-20

Bildbilaga

ANTECKNINGAR

Kniv utanför brottsplats den 4 juli 2020



1. Västra vägen 11 B, Solna. Baksidan där kniven påträffades. Fotograferad av polis på plats. 2020-07-04 klockan 03:33



2. Västra vägen 11 B, Solna. Baksidan där kniven påträffades.Fotograferad av polis på plats. 2020-07-04 klockan 03:33



3. Västra vägen 11 B, Solna. Baksidan där kniven påträffades. Fotograferad av polis på plats. 2020-07-04 klockan 03:33



4. Västra vägen 11 B, Solna. Baksidan där kniven påträffades. Fotograferad av polis på plats. 2020-07-04 klockan 03:34

Polisen

PM

Signerad av

Signerad datum

Enhet
Polisregion Stockholm, Handräckning 1 PO Sthlm Nord

Diarienr
5000-K799830-20

Uppgiftslämnare	Datum	Tid
Häggström, Mikael	2020-07-04	06:25

Beslag verkställt	Material för analys
Nej	Nej

Mottaget	Mottaget datum	Tid

Sätt på vilket uppgift lämnats

Upprättad av
Mikael Häggström

Uppgiften avser
Pasp rörelse i lägenheten

Uppgift
Jag gick in i hallen för att säkra lägenheten i början av insatsen. Gick senare in i lägenheten för att tillse att inga elektriska apparater som tex spis var påsatta innan låssmed låste lägenheten. Bild på hur jag rörde mig i lägenheten finns i externa dokument samt bilder på mina sulor finns i Filip.

I tjänsten Pasp Mikael Häggström

Polisen

PM

Signerad av

Signerad datum

Enhet
Polisregion Stockholm, BF-IGV 5 LPO Sollentuna

Diarienr
5000-K799830-20

Uppgiftslämnare	Datum	Tid
Brolund, Moltas	2020-07-04	07:41

Beslag verkställt	Material för analys
Nej	Nej

Mottaget	Mottaget datum	Tid

Sätt på vilket uppgift lämnats

Upprättad av
Moltas Brolund

Uppgiften avser
Genomsökning av lägenhet

Uppgift

Undertecknad var den som gick in i aktuell lägenhet för att säkerställa att inga personer fanns kvar därinne.

Jag gick in i hallen och vidare in i badrummet, jag tog ett steg in i badrummet för att kunna dra ett draperi åt sidan, jag backade sedan ut i hallen igen.

Jag gick sedan vidare in i boningsrummet och kunde då gå på mattor, jag tog mig fram till pentryt som först såg ut som en stängd garderob, när jag öppnade såg jag att det var köket. Jag rörde ingenting då jag inte letade efter annat än personer.

Under söket i lägenheten rörde jag vid draperiet i badrummet samt handtagen till garderober i lägenheten. Jag hade polisens skinnhandskar på mig under söket.

Bilder av mina skosulor finns i FILIP.

Polisen

Avrapporteringspm

Kniven

Signerad av

Signerad datum

Enhet
Polisregion Stockholm, BF-IGV 5 LPO Sollentuna

Diarienr
5000-K799830-20

Uppgiftslämnare	Datum	Tid
Westerlund, Mats	2020-07-04	07:41

Beslag verkställt	Material för analys
Nej	Nej

Mottaget	Mottaget datum	Tid

Sätt på vilket uppgift lämnats

Upprättad av
Mats Westerlund

Uppgiften avser
Hantering kniv.

Uppgift

Utanför bostaden anträffades aktuell kniv. Jag som inte hade varit i fysiskt kontakt med misstänkt eller målsägande tog nya platshandskar och stoppade kniven i ett knivrör. Jag greppade kniven längst bak och placerade kniven i röret utan att göra mer åverkan på den.


Röda cirklar visar ungefär var
fötterna sattes ner.

Polisen

Förhör

#1 pappa till målsägande, sammanfattning

Signerat av

Signerat datum

Enhet	Diarienr
Polisregion Stockholm, BINR 4 PO Sthlm Nord	5000-K799830-20

Hörd person	Personnummer
Villarreal Tobar, Marcelo	

Den hörde är	ID Styrkt	Sätt	Ställning till misstänkt - målsägande - vittne
Annan	Ja	Känd avpolisman	

Tolk	Språk
Teresa Martinez Axén	Spanska

Brottsmisstanke / Anledning till förhöret

Marcelo är hörd om sin son och sonens relation med flickvännen.

Underrättad om misstanke	Underrättad om rätt till försvarare (best i FUK 12§ iakttagna)	
Försvarare/ombud önskas	Försvarare/ombud närvarande	Godtar den försvarare som rätten förordnar

Förhörsledare	Förhörsdatum	Förhör påbörjat	Förhör avslutat
Diana Rashed Strid	2020-07-10	09:05	10:30

Förhörsplats	Typ av förhör	Förhörssätt
Förhörsrum 8, Sollentuna Polisstation.	RB 23:6	Ljudbandsförhör
Förhörsvittne	Utskrivet av	Konceptförhör

Berättelse

Detta är en sammanfattning från ljudinspelning.

Förhörsledarens frågor samt anteckningar kommer att skrivas ut i kursivstil.
Villarreal Tobar, Marcelo Gabriel kommer att benämnas vid sitt förnamn, Marcelo i förhöret.

Marcelo är pappa till målsägande Fabian.

Med på förhöret är även Marcelos målsägandebiträde, Ariel Sarddon och spansktalande telefontolk, Teresa Martinez Axén som tolkar vid behov.

Fabians flickvän Irsad kommer att benämnas vid sitt smeknamn, Ella, i förhöret.

Marcelo berättar att hans son, Fabian, är en lugn och glad kille. Fabian älskade allt och alla, han var intresserad av dans och sport. Fabian var intresserad av konst och arbetade som tatuerare. Fabian var en social person som älskade att ha folk runt sig, Fabian var även mycket kärleksfull person framförallt mot sin mamma, pappa och syster.

Marcelo berättar att de inte har haft så mycket kontakt senaste halvåret men umgåtts mer på slutet. Marcelo berättar att han upplevde Fabian nedstämd den sista tiden ungefär de senaste tremånaderna. Marcelo och Fabia har alltid haft en fin relation, de har umgåtts mer som vänner än som far och son.

Fabians mående.
Marcelo har märkt att Fabian har haft press på sig på sistone. Marcelo har frågat Fabian om hur han mår och hur han har det varpå Fabian har svarat att han har det kämpigt med sin tjej.

Fabian har berättat att flickvännen är mycket svartsjuk och tittar igenom Fabians telefon. Flickvännen har även sagt åt Fabian att han inte får lägga upp bilder på sociala medier på de kvinnor han tatuerar i sitt jobb. Marcelo har bett Fabian att prata med sina vänner eller gå på par terapi. Marcelo berättar att han såg att det höll på ske en förändring i Fabians mående och med det menar Marcelo att Fabian kändes nedstämd.

Marcelo berättar att Fabian inte var självmordsbenägen, han har haft depressioner men han har inte ätit några mediciner för detta men Fabian har sökt vård hos psykiatrin. Anledningen till att Fabian hade depressioner tror Marcelo att det berodde på en misshandel som Fabian utsattes för när han var 17år.

Marcelo berättar att Fabian är ingen aggressiv person, han har aldrig sett Fabian slå någon eller slå på något. Marcelo berättar att Fabian undviker konflikter, när det är en konflikt brukar han gå ifrån konflikten.

Skador på målsägande

Marcello berättar att han har vid ett tillfälle sett skador på Fabian. Det har varit rivmärken i ansiktet och blåmärke på halsen. Marcelo frågade Fabian hur han har fått dessa skador varpå Fabian ska ha berättat att det är hans tjej, Ella, som har orsakat skadorna.

Fabian berättar för Marcelo att han och hans tjej är ute med en vän till Fabian och vännens respektive. Fabians vän börjar bråka med sin flickvän varpå Ella hade lagt sig i och hon hade fått tillsägelse av Fabian att inte lägga sig i. Ella ska ha blivit arg och gett Fabian en örfil framför vännerna.

När de kommer hem fortsätter Fabian och Ella bråka och Ella slår Fabian samt river honom i ansiktet. Fabian tar tag i Ella och ruskar om henne för att lugna ner henne.

Marcelo frågar Fabian om Fabian har slagit Ella varpå Fabian lovar att han inte har slagit henne utan bara tagit tag i henne för att lugna ner henne.

Under tiden Fabian berättar detta för Marcelo får Fabian ett SMS som gör Fabian blek i ansiktet. Fabian visar sms:et för Marcelo där det står "lämna min dotter ifred annars berättar jag för hennes pappa och kusiner, sms:et var ifrån Ellas mamma. Fabian började gråta för att Fabian berättade att han och Ella hade precis löst allt och det var bra mellan de samt att han ville att Ellas familj skulle tycka om honom men han kände att nu kommer hennes familj inte att tycka om honom.

Marcelo ber Fabian ställa krav på Ella att inte bli så berusad, då deras gräl grundar sig i att Ella blir våldsam när hon dricker alkohol. Fabian säger till Marcelo att han ska ställa krav och tala om för Ella om hon slår Fabian en gång till kommer han att lämna henne.

Marcelo får detta bekräftad att Fabian har ställt krav på Ella genom att Fabian berättar det för Marcelo vid ett senare tillfälle.

Vidare berättar Marcelo att Fabian ringer Ella som ber honom komma hem. Marcelo kör Fabian till Solna. Marcelo är orolig för att Fabian ska hem till henne, Marcelo är orolig för att Ellas mamma, pappa eller kusiner kan vara i lägenheten. Marcelo säger till Fabian att han väntar på Fabian, om nån i hennes familj är där så ska Fabian inte ta diskussionen med de utan gå ut till Marcello. Efter en stund skickar Marcelo ett sms till Fabian där han frågar om allt är lugnt, Marcelo får ett svar där det står att allt är lugnt samt att Marcelo kan åka.

Marcelo har inte sett när det har varit bråk mellan Fabian och Ella. Marcelo har inte heller sett

några kärleksförklaringar mellan de.

Polisen

Förhör

#1 målsägandes mor

Signerat av

Signerat datum

Enhet	Diarienr
Polisregion Stockholm, BINR 4 PO Sthlm Nord	5000-K799830-20

Hörd person	Personnummer
Araya, Ingrid	

Den hörde är	ID Styrkt	Ställning till misstänkt - målsägande - vittne
Annan	Nej	Mor till målsägande

Tolk	Språk
Veronika Holmer	spanska, Latinamerika

Brottsmisstanke / Anledning till förhöret

Hörs om uppgifter gällande målsägande och misstänkts relation och iakttagelser.

Underrättad om misstanke	Underrättad om rätt till försvarare (best i FUK 12§ iakttagna)	
Försvarare/ombud önskas	**Försvarare/ombud närvarande**	**Godtar den försvarare som rätten förordnar**

Förhörsledare	Förhörsdatum	Förhör påbörjat	Förhör avslutat
Sandra Devell	2020-07-10	12:07	12:55

Förhörsplats	Typ av förhör	Förhörssätt
Tingsvägen 7, Sollentuna polisstation	RB 23:6	

Förhörsvittne	Utskrivet av

Involverade personer	Personnummer/Orgnr	Roll
Rodulfo Piñate, Wilmer Ernesto		Stödperson

Berättelse

Förhörsledarens frågor är i kursiv stil.
Med på förhöret är Wilmer Rodulfo Piñate och målsägandebiträde Ariel Sardon.
Ingrid Veronica Araya De Villareal benämns vidare som Ingrid.
Med på förhör är tolk Veronika Holmer vid behov.

Fabians personlighet
Berätta om Fabian, hur var han som person?
Han var Snäll, positiv och glad. Han älskade att ha folk omkring sig och hade många kompisar, Han älskade att retas, vara med familjen och laga mat. Han var jättesnäll mot mig, hans syster och pappa, han umgicks mycket med oss.
Hur var hans mående?
Sista tiden mådde han inte så bra. Gick igenom en tråkig grej, han blev misshandlat och det satt kvar ganska länge.
Mådde han sämre i närtid?
Han mådde inte så bra efter den händelsen, men de gick upp och ned.
När blev han misshandlad?
Han vad 17år när det hände.
Märkte du något avvikande i hans beteende?
Nej, han var alltid glad, ville leva livet och skaffa barn. Han såg mycket framåt med hans jobb, familjen och att resa.
Har du sett något skador på Fabian?
Ja, några gånger.
Kan du berätta om dom?
Det var ett blåmärke och rivmärken på hals och ansikte.

När såg du skadorna på honom?
Ingrid vet inte när hon såg skadorna men hon tror att det var 1,5 månad – 2 månader sedan. Ingrid berättar att hon frågade om skadorna och han skojade bort det och sa inte så mycket. Hon såg skador vid två olika tillfällen under samma period och berättar att hon inte vet vart blåmärket satt men att det var på ansiktet eller halsen. Båda gångerna var skadorna synliga men en av gångerna så tror Ingrid att blåmärket började försvinna och hon kan inte placera var blåmärket eller rivmärkena var närmare än att det var på hals och ansikte.
Är det något annat du tänker på gällande Fabian som du vill ska vara med i förhöret?
Han var en bra kille, glad, positiv, älskade folk och att vara med folk. Hade mycket kärlek att ge varje gång vi pratade. Fabian sa alltid att han älskade och saknade mig när vi pratade. Han var väldigt kärleksfull mot Ella. Han gick och handlade, lagade mat och sa alltid "min älskling till henne" och kramade henne.
På fråga svarar Ingrid att hon alltid kallat henne för Ella då hon presenterade sig som det till Ingrid. Irsad benämns vidare som Ella i förhöret.

Gällande Ella
Vad hade han för relation till Ella?
Från början att allt är perfekt, men hon är en tillsluten tjej. Hon sa inte så mycket.
Och du säger till en början, hur blev det senare?
Jag vet inte så mycket egentligen. När de var hemma så var jag på jobbet, och de var ute och gjorde mycket. När Ella fick sin lägenhet så var de mycket där och lite till och från hos mig. Men ju mer tiden gick så var han hos henne, ibland sa att han skulle komma hem och sen skrev han sms om att han skulle sova kvar. Kanske hade det med att hade blåmärken, för han brukade inte vara så. Att han inte kom hem när han först sagt att han skulle det.
Sista gången Ingrid träffade Fabian så var det morsdag. Fabian och Nadja brukade ta med Ingrid för att de skulle äta middag tillsammans på en restaurang och även denna morsdag. De kom först till en restaurang och Fabian var sen. Han kom med taxi och hade med sig blommor och en present till Ingrid och de satt där och hade det trevligt. Ingrid vet inte vem som frågade men någon frågade om Ella skulle komma, men hon kom senare. Fabian beställde mat till Ella så den fanns på bordet när hon kom. De satt kvar sent på resturangen och sedan promenerade de vid vattnet. De kramades och skrattade. Ingrid trodde att Fabian och Ella skulle med hem till Ingrid efter men det gjorde dem inte. Under kvällen var det Ingrid, Fabian, Nadja och Ella.
Efter den kvällen pratade Ingrid med Fabian någon gång men de skickade mest sms.
Hade Fabian berättat något om deras relation?
Nej, inte till mig. Han brukade säga att allt var okej.
Och om Ella?
Inte till mig, jag tror att han inte vill oroa mig.
Vad har du för relation till Ella?
Ingen, hon var flickvän till min son, enda gångerna jag träffade henne var hon med Fabian hos mig, när hon sov över. När hon fyllde år så var vi hemma hos hennes mormor och då träffade jag en del av hennes släkt. Sen träffade jag dem också när hon tog studenten
Hur upplevde du hennes familj/släkt?
Vet inte, kan inte säga så mycket, alla var glada och positiva och visade sina bästa sidor, så jag kan tyvärr inte uttala mig.
Något avvikande?
Nej.
Upplevde du avvikande gällande deras relation?
Vet inte, ibland bråkade de och pratade högt. Men jag vet inte vad de pratade om.

Övrigt
Tidigare relationer, hur har det varit då?
För några år sedan hade han en tjej och den relationen var jättefin. Och hon har varit hemma

hos mig efter, nu när han gått bort.
Vad heter hon?
Mona.
Något du reflekterat över?
Nej inte vad jag kan komma på just nu.
Vilka tycker du att vi behöver prata med i den här utredningen?
Ingrid tycker att polisen bör prata med Rucio Galolo, Merceoles Durdn och Veronica Ardya. Se PM för telefonnummer.

Tolk kom inte till använding och nyttnades inte vid förhöret, däremot var hon kvar i telefon ifall behovet skulle funnits.
Förhör uppläst och godkänt.

Polisen

Förhör

förhör med målsägandes syster, sammanfattning

Signerat av

Signerat datum

Enhet	Diarienr
Polisregion Stockholm, BINR 4 PO Sthlm Nord	5000-K799830-20

Hörd person	Personnummer
Villarreal, Nadja	

Den hörde är	ID Styrkt	Ställning till misstänkt - målsägande - vittne
Annan	Nej	

Tolk

Språk

Brottsmisstanke / Anledning till förhöret
Hörd som målsägandes syster

Underrättad om misstanke	Underrättad om rätt till försvarare (best i FUK 12§ iakttagna)	
Försvarare/ombud önskas	Försvarare/ombud närvarande	Godtar den försvarare som rätten förordnar

Förhörsledare	Förhörsdatum	Förhör påbörjat	Förhör avslutat
Wafa Badic	2020-07-10	13:31	

Förhörsplats	Typ av förhör	Förhörssätt
Sollentuna polissation	RB 23:6	Ljudbandsförhör

Förhörsvittne	Utskrivet av	
	WB	Konceptförhör

Berättelse

Detta är en sammanfattning från ljudinspelning.
Najda Vanessa Villlreal kommer att benämnas vid sitt förnamn, Nadja i förhöret.
Nadja är syster till målsägande Fabian.
Med på förhöret är även Nadjas målsägandebiträde, Ariel Sarddon.
Fabians flickvän Irsad kommer att benämnas vid sitt smeknamn, Ella, i förhöret.

Fabians personlighet

Nadja berättar att Fabian var glad, spred mycket glädje och att alla beskriver hon som social, kärleksfull och att han brydde sig om alla hade nära, han ville att alla skulle vara glada. Nadja berättar vidare att Fabian inte ville någon något ont och att han var väldigt förlåtande och ville ha ett lugnt liv.

Fabians mående

Nadja berättar att Fabian var nere ett bra tag främst förra året. Allt gick inte som han ville karriärsmässigt men nu hade det gått bra med jobb, hade många kunder och han var stolt över sitt arbete. Nadja berättar också att han fått kontakt med gamla vänner och fått nya. Han hade framtidsplaner, ville gå framåt för att han hade haft det väldigt tufft. Hon berättar vidare att hon trodde att Fabian hade ett bra förhållande.

Skador på Fabian

Nadja berättar att hon sett ett märke som såg ut som rivmärke vid ett tillfälle på Fabian och det ska ha varit på halsen. Nadja ska ha frågat vart skadan kom ifrån men Fabian ska ha skrattat bort det och sagt att det var Ella som orsakat skadan. Nadja berättar vidare att Fabian berättat att det hade gått vilt. Nadja minns inte när detta ska ha skett.

Skada- tillfälle ca 1,5 månad sen

Fabian ska ha ringt Nadja efter ett bråk med Ella för ca 1,5 månad sen. Nadja såg då rivmärken i ansiktet och på bröstkorgen som var från Ella. Även Ella ska ha berättat att det var från henne dock så vet inte Nadja vad det handlade om utan att bråket hade lett till att hon rev honom. Ella hade ringt till Nadja dagen innan och berättat att de hade bråkat, att hon inte

fått tag på Fabian. Nadja ringer till Fabian och han berättar att han var på väg till Ella. Nadja ska ha åkt till de och då hade det lugnat ner sig. De satt alla tre och pratade med varandra. Till slut så stannade han kvar hos henne i Solna. Nadja berättar att det var normalt med tjafs mellan Fabian och Ella.
Nadja berättar att det var de enda tillfällena sett skador på Fabian.
Hon beskriver Ella som väldigt envis och en som ville visa att hon var självständig fast det blev på fel sätt. Hon berättar även att Ella kunde ändra sig i sista sekund om de planerat att göra något. Nadja uppger att Ella visste hur hon skulle provocera Fabian.
Nadja uppger att de har en hund som kan klösa en på armar och underkropp men aldrig på halsen eller ansiktet därmed ställde hon frågan till Fabian vart han fått skadorna ifrån.

Gällande Fabians relation till Ella

Nadja berättar det var en bra relation och att det bara var de här småtjafsen. Fabian tyckte att Ella kändes omogen eftersom hon var mycket yngre men han var väldigt förlåtande. Nadja berättar att familjen hade öppnat upp deras hem för henne. Nadja berättar att hon vet att Fabian och Ella haft ett samtal om de skulle mötas halvvägs och inte bara gå efter Ellas krav och primisser. Fabian trodde att han träffat rätt, de skulle gifta sig och skaffa fyra barn.

Vad Fabian berättat om deras relation

Fabian berättade att Ella inte förstod att han tex behövde tid när de hade bråkat. Hon ringde vid ett tillfälle när de hade bråkat och frågade om Fabian var med Najda. Hon hade ringt ett flertals gånger. Han berättade att hon kändes omogen.

Nadjas relation till Ella

Nadja beskriver Ella som en tyst person, en som inte delade med sig om sig själv utan de sakerna Nadja fått veta om henne hade Fabian berättat för henne tex att Ella hade svårt under gymnasium tiden. Nadja umgicks inte med Ella själv. Tyst, inte social som min bror, inget grepp om henne. Något som Nadja reagerat på senaste veckorna var Ellas uppdateringar på sociala medier. Fabian ska ha inte varit med på några inlägg, Ella ska ha druckit mycket alkohol med personer som Nadja inte känner igen.

Något avvikande? Bevittnat något tumult?

Nadja berättar att hon inte har bevittnat något tumult. Nadja berättar att Fabian var väldigt privat och pratade helst inte om känslor. Tidigare relationer har varit på samma sätt. Uppstår något bråk då tar han det på sidan om, går in ett rum och diskuterar/löser det själv. Nadja uppger att de två kunde tjafsa inne i rummet hemma hos Najda men inget hon själv bevittnat.

Alkoholvanor- beteende

Nadja berättar att de firat Fabians födelsedag i år och att det inte var något som hände just då. Hon berättar dock att Ella drack väldigt mycket och att Fabian försökt stoppa henne.

Senaste mötet

Nadja berättar att de sågs alla på morsdag den 31 maj. Ella hade varit ledsen för att hon bråkat med sin mamma och då bjöd de över Ella på middag på restaurang med Fabian, Nadja och deras mamma.

Nadjas relation till Ellas familj

Nadja berättar att hon Ellas mamma och mormor vid tre tillfällen.

Fabians relation till Ellas familj

Fabian ska ha haft en bra relation till Ellas mormor. Han ska ha träffat hennes mormor innan han träffat hennes föräldrar. Nadja ska ha berättat att Fabian fått ett sms från Ellas mamma runt samma tidpunkt som han haft rivmärken. Hon ska ha skrivit att han ska hålla sig borta från Ella.

Ellas relation till hennes familj

Nadja uppger att hon trott att det var en stabil relation men har en känsla att det inte var bra hemma.

Polisen

Förhör

Kompletterande förhör med målsägandes syster

Signerat av

Signerat datum

Enhet	Diarienr
Polisregion Stockholm, BINR 4 PO Sthlm Nord	5000-K799830-20

Hörd person	Personnummer
Villarreal, Nadja	

Den hörde är	ID Styrkt	Sätt	Ställning till misstänkt - målsägande - vittne
Annan	Ja	Känd av förhörsledare	

Tolk

Språk

Brottsmisstanke / Anledning till förhöret

Kompletterande förhör med målsägandes syster gällande händelse i maj 2020

Underrättad om misstanke	Underrättad om rätt till försvarare (best i FUK 12§ iakttagna)	
Försvarare/ombud önskas	Försvarare/ombud närvarande	Godtar den försvarare som rätten förordnar

Förhörsledare	Förhörsdatum	Förhör påbörjat	Förhör avslutat
Wafa Badic	2020-09-22	10:29	10:54

Förhörsplats	Typ av förhör	Förhörssätt
Sollentuna polisstation	RB 23:6	Telefonförhör

Förhörsvittne

Utskrivet av
WB

Berättelse

Du har i förhör med polisen den 10 juli 2020 uppgett att du vid ett tillfälle åkt till Irsads bostad då ett bråk hade uppstått, kan du berätta mer om den händelsen?
Det jag minns är att Irsad smsat mig på kvällen, jag minns inte vilken tid det här var, Hon frågade om hon kunde ringa mig och frågade efter Fabian eftersom hon inte fått tag på honom och jag sa att jag pratat med Fabian och att han hade sagt att han var på väg till henne. Fabian ringde sen och sa att Irsad hade sprungit ut hemifrån utan nycklar, skor och telefon. Han ville inte berätta vad som hade hänt. Jag frågade om han ville jag skulle komma dit. Minns inte exakt men jag åker i alla fall dit. Jag får tag på Irsad och säger att Fabian är ute på deras terrass som ligger på ett annat våningsplan. Hon kommer ner och öppnar åt mig och jag går till Fabian som sitter på terrassen och då ser jag att han hade blod på ansiktet efter att hon rivit honom. Jag frågade vad som hade hänt och han ville inte berätta, han sa bara att de hade tjafsat. Jag försöker övertala att honom att åka hem med mig men han ville inte det. Han ber mig sen ringa Irsad och ber henne att komma ner. Jag ringer henne och hon kommer ner efter en stund för att de ska få prata men hon ville inte riktigt prata. Jag minns inte vad som sas det var så länge sen. Sen ville Irsad gå upp och Fabian följer efter och vi hamnar alla tre i trappuppgången där vi fortsatte att prata. Fabian är jätteledsen för att han tror att hon ville göra slut med honom men han får inget svar. Vi står där väldigt länge och pratar. Till slut lyckas jag övertala honom att följa med hem men eftersom han hade blod på ansiktet så åkte vi alla tre upp till Irsad för att han skulle få tvätta av sig, då har bägge två lugnat ner sig När vi ska gå så kramas de och då säger Irsad att han får vara kvar och sova över. Jag frågar om det verkligen var lugnt och de bägge två säger att det är det och de skulle prata ut dagen efter. Sen åker jag hem.

Hur var Irsads sinnestämning när du kom fram till adressen och hon öppnade porten åt dig? Sa hon något?
Jag minns inte, jag var nog mer orolig än vad hon var. Jag kan inte riktigt säga vilken

sinnestämning hon hade. Jag minns inte att hon grät eller var i panik men jag vågar inte säga om hon var glad eller så. Jag minns inte om hon sa något speciellt, det var väl ett hej.

Hur var Fabians sinnesstämning?
Han var jätteledsen, han ville bara vara för sig själv, han ville inte att jag skulle prata med honom.

Sa han något när du kom fram till honom?
Nej jag minns inte, jag sa bara att jag inte kommer tvinga honom till något, att jag bara skulle sitta där. Jag kommer inte ihåg vad han sa.

Hade Irsad några skador vid det tillfället?
Inget jag såg.

Kan du beskriva skadorna på Fabian?
Han hade rivmärken på ansiktet, om jag minns rätt så var det några på pannan och några på näsan. Det var inte så att det rann massa blod utan det var mer blod på ansiktet.

När ni befann er i trapphuset, minns du vad ni pratade om?
Fabian var orolig att hon ville göra slut, att han inte visste vart de var i sitt förhållande. Han ville få en chans att prata ut om saker. Irsad var väldigt tyst, jag vet inte om det var för att jag var på plats.

Frågade du Fabian vad han grundade sin oro kring?
Nej jag frågade inte honom om det.

När ni kommer upp i lägenheten, hur var sinnestämningen?
Nej, det var inget som jag märkte av. Det var lite spänt men ändå lugnt.

Hur såg lägenheten ut när du kom in?
Oj, det minns inte jag. Inget jag kan komma på just nu.

Uppläst och godkänt.

Polisen

Förhör

#1 vän till målsägande, Sammanfattning

Signerat av

Signerat datum

Enhet	Diarienr
Polisregion Stockholm, BINR 4 PO Sthlm Nord	5000-K799830-20

Hörd person	Personnummer
Nilsson, Jimmy	

Den hörde är	ID Styrkt	Ställning till misstänkt - målsägande - vittne
Vittne	Nej	Barndomsvän till målsägande

Tolk

Språk

Brottsmisstanke / Anledning till förhöret

Hörs som vittne kring målsägande och misstänkts relation.

Underrättad om misstanke	Underrättad om rätt till försvarare (best i FUK 12§ iakttagna)	
Försvarare/ombud önskas	Försvarare/ombud närvarande	Godtar den försvarare som rätten förordnar

Förhörsledare	Förhörsdatum	Förhör påbörjat	Förhör avslutat
Diana Rashed Strid	2020-07-07	10:00	11:39

Förhörsplats	Typ av förhör	Förhörssätt
Tingsvägen 7, sollentuna polisstation	RB 23:6	Ljudbandsförhör

Förhörsvittne

Utskrivet av

Berättelse

Detta är en sammanfattning från ljudinspelning.

Jimmy Nilsson hörs då han är barndomsvän till målsägande Fabian Villareal.
Förhöret spelas in på ljudinspelning
Biträdande förhörsledare och anteckningar: Sandra Devell.
Förhörsledarens frågor och kommentarer är i kursiv stil
Jimmy Nilsson benämns vidare som Jimmy.
Jimmys exakta återangivelser är inom citationstecken.

Jimmys relation till Fabian

Jimmy berättar att de träffades när Fabian var 13år, och att han var tränare till Fabian under flera år och att deras kontakt blivit bättre och bättre och började umgås mer och mer för varje år. Det slutade med att Fabian blev en av Jimmys närmsta vän. Jimmy beskriver Fabian som en person som alla gillade oavsett vilken relation de hade till Fabian och oavsett hur mycket personen träffat Fabian, han gav alltid ett gott intryck och var en genuin person.
Fabian var konstnärlig och ville bli tatuerare, han skissade och började jobba som lärling och slutade med att Fabian tatuerade Jimmy. Fabians pappa avgudade allt Fabian tatuerade.
Jimmy beskriver Fabians relation till hans far som att de var väldigt nära och betedde sig som barndomsvänner snarare än en far och son relation och att deras relation var mycket fin.
Jimmy berättar att Fabian älskade barn och Jimmy såg fram emot när Jimmys barn föddes.

Fri berättelse där Jimmy pratar om Ela

Jimmy fortsätter och berättar att Fabians tjej som presenterat sig som Ela. Var med på den årliga grillfesten som var för drygt två veckor sedan. Jimmy berättar att hon alltid var i

bakrunden och aldrig velat bli involverad i det sociala när de umgicks. Jimmy beskriver det som att man vet att hon är där men man tänker inte på att hon är där förrän man ser henne. Han försöker alltid vara så trevlig som möjligt till hans vänners flickvänner för att han vet att det ibland kan vara svårt att komma in i en grupp och därför beskriver Jimmy det som att han sträcker ut en extra hand för att de ska känna sig välkomna till gruppen. Jimmy upplevde att han inte fått känslan av att hon velat komma in i gruppen. Det har varit svårt att sätta fingret på men det har alltid vara skumt när Ela varit med.

Jimmy berättar att det skedde en konstig grej på grillfesten. Från ingen stans säger Ela med seriös blick jag gillar inte dig. Jimmy tror att hon skojar med honom och skrattar. Han märker på henne då att hon inte alls skojar med honom och frågar då varför. Jimmy förklarar att Ela svarar förra året när Fabian och jag träffades frågade du om han ville följa med ut, då sa han nej jag får inte för min flickvän hon blir förbannad eller lack och då skrev du att han har blivit annorlunda Jimmy berättar att de har setts ca 20 gånger sedan det sms:et skickades till Fabian att och Ela hållit denna åsikt om honom för sig själv.

Jimmy berättar att han för drygt en månad sedan börjat tatuera sig hos Fabian igen Jimmy beskriver Fabian som tystlåten och inte som han brukade vara. Jimmy berättar att han ställde mer privata frågor kring hur Fabian mådde och frågade honom om han behövde hjälp med något eller så. Han såg att Fabian blev ledsen och så svarade han att det inte var så bra hemma. Fabian berättade för Jimmy att hon är väldigt, väldigt svartsjuk av sig och att Fabian sagt det är liksom inte normalt, det räcker med att jag kan gå på gatan och jag kan titta åt ett håll och där går en tjej och då kan jag få en knuff

Jimmy berättar att Fabian även sagt att hon slagit honom. Men Jimmy vet inte om det var en eller fler gånger som det har skett. Jimmy berättar att han var på Fabians arbete igår och att Kollegan igår berättat att Fabian kommit in med rivmärken eller blåmärken i ansiktet. Jimmy har inte sett detta själv men drar därför slutsatsen att han tolkar det som att Fabian blivit misshandlar av Ela flera gånger.

Misshandel

Jimmy ombeds berätta om det Fabian berättade om att Ela slagit honom.

Jimmy berättar att Ela gått in i Fabians mobil och börjat snoka. Fabian hade en ny telefon och att saker som sparats på Icloud kommit in i den nya telefonen från den gamla. Ela hade väckt Fabian mitt i natten och började bråka gällande 3-4 år gamla bilder som fanns i hans telefon. Det gällde gamla bilder på tjejer som Ela hade sett. Hon slog honom i ansiktet och på kroppen och kallade honom för massa saker. Jimmy berättar att Fabian är hur snäll som helst men när det går för långt säger han ifrån men att han har för stor respekt kvinnor. Han har stor respekt för sin mamma och sin syster och skulle aldrig göra illa en kvinna. Fabian tog tag i hennes armar och klämde åt och Jimmy berättar att Fabian sagt att skämdes och ångrade det. Hon fick två blåmärken på armarna och han berättade att han bara inte ville att hon skulle slå honom i ansiktet.

Jimmy berättar att Ela har berättat om detta för hennes mamma. Att hon är muslim eller något och får inte dricka alkohol. Den kvällen hade hon varit full, jättedräggig och kollat i hans telefon och det hade hon utelämnat när hon berättade om händelsen och bara berättat Fabians reaktion. Mamman hade sett blåmärkena och sedan berättat för några i deras släkt, det blev en släktgrej och Fabian blev svartmålad i släkten. Fabian var rädd att släkten skulle komma efter honom. Fabian var även katolik och Elas släkt ville inte att dem skulle vara tillsammans på grund av det. Jimmy berättar att efter detta kände Fabian sig rädd att något skulle hända. Jimmy berättar att Fabian gick vidare och sedan kom Fabian på grillfesten och att Ela var

skum.

Jimmy berättar att Ela hade börjat skryta på grillfesten om att det var lätt att hacka folk och ta sig in på profiler, hon studerar *it säkerhet.* Hon berättade att hon hade tagit sig in på sin lillebrors profil och att när hon började prata om det, kom från ingenstans. Jimmy berättar att det var mot slutet av grillfesten, att de flesta hade gått och det var bara han, Fabian, Ela och två andra kvar. Fabian ville sitta kvar men Ela ville gå hem, de diskuterade och de höll på i bakrunden. Jimmy berättar att han hörde henne kalla honom din mammaknullare och att Fabian försökte skämta bort det. Jimmy berättar att han la märke till det då hon inte pratat på det sättet tidigare och att Jimmy och Fabians sätt att prata mer liknade sådana uttryck. Han ville hänga kvar men helt plötsligt skulle han hem för att han mådde dåligt, Jimmy uppfattade att han ändrade åsikt och blev övertalad att lämna av Ela.

Jimmy och Fabian har hörts varje eller varannan dag. Senast Jimmy skrev till honom var på torsdagen och Fabian skulle höra av sig till helgen, den helgen han gick bort.

Fabians relation innan Ela

Jimmy ombeds berätta det han vet om den relation Fabian haft innan han träffade Ela.

Jimmy berättar att de hängde mycket med Fabians ex men att det var flera år sedan. Haromi hette hon. Hon var helt annorlunda, rolig att hänga med och en galen latinotjej. Fabian och hon kunde verbalt bråka också. Hon var helt tvärt om för hon ville hänga med oss, ville umgås och var spontan. Jimmy berättar att när Fabian blev tillsammans med Ela så blev de en kontrast från att vilja umgås med vänner till att inte vilja träffats över huvud taget.

Jimmy berättar att han och Fabian inte träffat så mycket det senaste året och de gånger dem träffades märkte Jimmy att de båda hade en vilja att umgås mer än vad det gjort.

Sms skickat från Jimmy till Fabian som Ela läst

Jimmy tillfrågas om det sms han uppger att Ela vet om.

Jimmy tror att Ela förmodligen snokat i Fabians telefon och uppger att han är 99% säker. Jimmy baserar det på att han hade frågat Fabian om han berättat att Jimmy skrivit att Fabian hade förändrats. Fabian berättar att han inte hade det. Jimmy hade frågat vad Ela menade med att hon hade sagt jag gillar inte dig och att Ela hade svarat att hon visste om att Jimmy skrivit så till Fabian. Jimmy visste då att hon hade läst sms:et men reflekterade inte gällande om hon hade snokat i hans telefon. Jimmy tänkte inte på det där och då och det var därför han hade frågat Fabian om han berättat om sms:et. Han tänkte inte vid det tillfället hur hon fått reda på det som stod i sms:et.

Alla fem som Jimmy sagt var kvar sist på grillfesten satt tillsammans och pratade. Alla de hörde när hon pratade om det och en i taget pratade och kollade på den som pratade. Jimmy berättar att hennes förklaring varför hon inte gillade Jimmy var för att han tyckte att Fabian hade ändrats och att det var anledningen till varför hon inte tyckte om honom. Jimmy tyckte det var konstigt att hon tyckte detta då de setts ca 20 gånger sedan sms:et skickats och han har inte märkt att hon tyckt så. De få tillfällena som Jimmy pratat med Ela har samtalen inte varat i mer än någon minut. Jimmy förklarar att han upplever henne som att hon står och studerar personer, att hon står tyst och tittar på folk. Det har Jimmys tjejs mamma nämnt och tänkt på utan att Jimmy sagt något om hans åsikt om Ela till henne.

Jimmy svarade Ela under grillkvällen att han inte så han menade och att hon hade missförstått, även fast Jimmy ansåg att Fabian var förändrad. Fabian ville alltid vara med och

följde alltid med. Han var den som alltid sa ja och var med och kom dit. Jimmy hänvisar tillbaka till att det hans sms som han skickat, var i samband med att Fabian inte skulle följa med till ett ställe som de brukade gå till. Det var inte första gången han inte ville följa med. Jimmy hade frågat om han skulle med och Fabian hade svarat nej och då drog Jimmy iväg det sms:et och tyckte inte något speciellt med det sms:et. Fabian hade svarat haha eller något om att det inte var så stor grej De kunde driva med varandra utan att någon tog illa vid sig.

Hur Fabian träffade Ela och hur deras relation var

Jimmy tror att Fabian tatuerade henne eller hennes kompis. Han är inte säker och tror inte att han frågat Fabian exakt om det, utan endast pratat lite lätt om det. Fabian berättade bara för jimy att han hade tjej och Jimmy blev glad att han hade träffa någon. Jimmy beskriver sig som inte en känslomänniska som ställer sådana frågor utan att han bara var glad för sin kompis. Jimmy tror de träffades i samband med att Jimmy träffade sin tjej. Sommaren 2018 i juni eller juli, det var då Fabian berättade att han hade tjej och Jimmy vet inte hur länge de hade setts innan de gick ut offentligt som par.

Jimmy berättar att Fabian var en snäll människa som mot Jimmy väldigt öppen och vågade visa sina känslor. Till andra personer ville han alltid imponera och ville att allt skulle se bra ut utåt, vilket ibland kunde kännas som att Fabian var lite osäker. Fabian ville inte visa om det gick dåligt hemma eller om han mådde dåligt. Jimmy förstod hur han fungerade som person och att det inte alltid var tillfälle att pusha Fabian till att prata om saker. Jimmy har aldrig fått känslan att Fabian skulle mått dåligt förutom förra månaden.

Jimmy beskriver Ela som en blattebrud och beskriver det som en förortsbrud som kan vara lite galen. Jimmy säger att Fabian och Elas förhållande kan ha varit lite bråkigt men att alla förhållanden kan innefatta bråk. Och att Jimmy aldrig tänkt att Ela kunde ha slagit Fabian. Uttrycket blattebrud beskriver Jimmy som Fabians uttryck och att han använde sådana ord utan någon negativ betoning utan att det var mer en beskrivning på stilen av tjejer som han träffar.
Jimmy förklarar att blattebrud är en tjej som blir lätt irriterad, kan brusa uppför det minsta lilla, extremt skrikiga, tar för sig mycket. Jimmys uppfattning är att det bara en är jobbig brud som är bråkig rent generellt. Jimmy förklarar att Fabian måste ha sett något i Ela eftersom alla personer blir älskade av en anleding och att han såg gott i henne. Jimmy berättade för Fabian att han inte tyckte att han skulle leva med den skiten som hans stod ut med.

Jimmy berättar att Fabian sagt till Jimmy att han älskade henne. Att de haft en diskussion gällande barn och att Ela sagt att hon inte ville ha barn på minst 10 år och att Fabian yttrat sig om att han kunde vänta in att hon blir redo även fast han var redo redan nu. Om man inte tolkar det för att han älskar henne så vet Jimmy inte hur man kan visa det tydligare.

Gällande Fabians mående

Jimmy skulle till Fabian och tatuera sig. När han kom dit så var Fabian vid första anblick sitt vanliga jag. När de satte sig märkte Jimmy att Fabians energi inte var så hög och såg på honom att det var något som tyngde honom. Han började tatuera Jimmy och vanligtvis är det Jimmy som frågar om rökpauser men nu var det Fabian som frågade om rökpauser. Efter tredje vändan med cigarettpaus frågade Jimmy vad det var. Fabien ville inte prata men sen började han berätta om att Ela hade slagit honom, snokat i hans mobiltelefon, att hon var extremt svartsjuk. Fabian berättade om historien som hon hade berättat för sin mamma och undanhållit vad hon gjorde mot honom, att hon hade misshandlat honom och vad som var nyckeln till bråket. Fabian berättade för Jimmy att Ela sagt till sin mamma att de hade bråkat, att Fabian hade tagit tag i henne men att det var en engångsgrej och bad hennes mamma att

förlåta honom. Hon hade utelämnat att Fabian endast hade tagit tag i henne för att hon skulle sluta slå honom.

Fabian berättade om att han var lite rädd för hennes släkt. Fabian hade sagt man vet ju liksom inte hur hennes familj kan reagera, i den kulturen kan de vara ganska aggressiva och old school.. Fabian hade även berättat att Elas kusin hade erbjudit sig att ta hand om honom
När Fabian berättade det för Jimmy sa han åt honom att göra slut med henne. Jimmy förklarade för Fabian att det var för mycket skit och för mycket att ta hand om för att lösa deras förhållande. Att Fabian först skulle få det bra mellan dem och sedan att det skulle bli bra mellan han och hennes familj. Jimmy berättar att Fabian svarade jag vet inte mannen därefter släppte de samtalet och lyssnade på musiken som Fabian alltid hade på.
Nästa gång det pratade om Fabians mående var under grillfesten som Jimmy uppger var för två veckor sedan, Jimmy hade frågat Fabian hur han mådde och hur det var. Fabian svarade att det var bra och Jimmy kunde märka att Fabian slutit sig och inte ville prata, så han frågade inget mer om det.

Jimmys samtal med Junyoung

Jimmy berättar att han varit på Fabians jobb för att lämna blommor mm dagen innan. Jimmy berättar att Junyoung berättade att Fabian och hans tjej bråkat extrem mycket de senaste dagarna. Jimmy är osäker på om han uppfattade kollegan rätt, men Junyoung hade berättat att Fabian och Ela hade varit under fredagen på den krog där Junyoung flickvän jobbar.
Junyoung berättade att Fabian hade väntat in Ella och att hon kom dit dräggig och full med sin kompis. Vid dörren nekar vakten Elas kompis och Ela går till Fabian. Ela hade gått fram och tillbaka flera gånger till kompisen som satt ute och vid ett tillfälle satt Ela länge med vännen.
Jimmy berättar att han fått reda på att det slutar med att Ela drar iväg och Fabian springer efter henne och att det var sista gången som någon såg honom. Han skulle hinna ikapp hennes taxi för att åka med hennes taxi hem.

Fabians koppling till Elas släkt

Jimmy berättar att Fabian fått reda på att kusinen uttryckt att han kunde ta hand om honom genom Ela. Hon berättade för fabian att hennes mamma pratat med någon släkting och att det blivit ett liv. Fabian hade varit med familjen när Elas mamma pratat med kusinen men fått det berättat efteråt av Ela. Jimmy tror inte att Fabian träffade hennes familj efter det, åtminstone inte vad han hade berättat för Jimmy. Fabian höll sig på sin kant för att det var så spänt läge.

Jimmys uppfattning av familjen inställning var att de inte ville att de skulle vara tillsammans och att det grundade sig i att a tillsammans så hon är från islam och han katolik. Fabians kollega berättade att hennes familj hated it.

hotbild eller konflikt kopplat till Fabian

Jimmy vet inte så mycket om någon annan konflikt eller hotbild men när han fick reda på det gällande hennes släkt bad Jimmy Fabian att vara försiktig. Jimmy berättar att det varit något med hells angels på hans förra studio men att han inte hört något om det och att det var länge sedan.

Övrigt

Jimmy berättar att Fabian 99 gånger av 100 så han sov så sov han hos henne.

Jimmy fick en känsla när han såg nyheten och såg att det hade hänt i Solna. Han kollade då *flashback* och tittade i portnamn på den adress nyheten hade skett på. Jimmy visste bara att Fabians tjej hette Ela så Jimmys flickvän kollade på swish och såg hennes riktiga namn. Och då fick han reda på det under kvällen.

Jimmy tog sig till porten för at tände ljus. Han gick sedan upp i porten för att kolla och såg blod överallt utanför hennes dörr och tänkte det är hon, det finns ingen annan och att Jimmy kopplar det till hennes konstiga beteende som hon haft hela tiden.

Jimmy berättar att Fabian var extremt mycket större än henne och Jimmy menar att Ela inte hade en chans att övermanna honom och att hon har planerat hela skiten och tagit kniven. Jimmy säger att det är grannar som ringt in och att det inte ens är hon som gjort det. Jimmy berättar att Fabian uttryckt en rädsla för Elas familj eftersom de hade erbjudit att ta hand om honom och att de skulle ge sig på honom förstod man, att han skulle få stryk av dem. Han berättade aldrig specifikt vad han var rädd för utan bara att han var rädd och orolig.

Fabians hälsa

Jimmy berättar att den var bra, han var stark i huvudet. Han var normal i huvudet, han hade inga självmordstankar. Han var en vanlig människa och såg fram mot livet och ville ha barn. Han planerade inför framtiden.

Jimmy uppger att Fabian inte var deprimerad men att han kunde vara nere ibland och kunde ha dåliga dagar som alla andra men att han var en glad och positiv människa och att det inte var något som stack ut specifikt. Jimmy var aldrig orolig över att han skulle skada sig själv, han var nära sin familj och specifikt med sin pappa. Han var ofta hemma hos sin mamma och åt
ofta. Han var ofta hos folk och umgicks. Jimmy tror inte att Fabian mådde dåligt på det viset.

Fabians relation med Ela

Jimmy berättar att sedan de blev tillsammans så har de varit dem två. Fabian tyckte om henne jättemycket och har sagt det till Jimmy flera gånger. Jimmy uppger att Fabian kunde tidigare vara sugen på andra tjejer men att sedan Fabian blev tillsammans med Ela så hade han sagt till Jimmy att jag gillar henne och vill vara med henne så då har Fabian hållit sig på banan och inte träffat annat. Fabian menade att det inte vart värt det och Jimmy upplevde honom som nöjd och glad med Ela. Jimmy tror inte att de hade något uppehåll i deras förhållande.

Fabians relation till alkohol

Jimmy berättar att han kunde dricka ibland och kunde spåra. Och med detta menas att han kunde släppa loss och blir lite översocial och anser att det förmodligen var därför Fabian hade så mycket vänner. Jimmy har inte reagerat på något märkvärdigt. Fabian var aldrig aggressiv i samband med alkohol. Jimmy har aldrig sett honom vara aggressiv mot någon eller ens nära på att bråka med någon. Han har sett Fabian säga till en person på skarpen en gång och bad denne att gå hem då det inte var hans hem. Det var 4-5 år sedan.

Jimmys misstankar gentemot Ela

Jimmy tror att det är Ela som dödat Fabian och berättar att hon ger honom en känsla som man ser och känner. Jimmy beskriver det som att djur även får denna känsla, att man känner när det är något, en obehagskänsla som säger att något är fel, utan att man säger något.

Jimmy berättar att alla i hans familj har tyckt så men att Jimmy aldrig sagt något eftersom det är hans kompis tjej.

Jimmy beskriver att hon har en skum blick, hon kan stå och titta på en och studera och läsa av enperson och döma den personen i huvudet. Inte öppna upp sig eller säga något. Hon kunde bara stå och titta utan att säga något, sedan bryta blicken för att hon kommer på sig själv, kollar någon annan stans och sedan låtsas som inget.

Jimmy har inte pratat med Fabian om hans känsla gällande Ela men till sin flickvän. När Fabian berättade om misshandeln och hur deras förhållande varit så berättade inte Jimmy vad han tyckte om Ela utan bara att de skulle göra slut. Han svarade aa mannen jag vet inte. Beroende på vem Fabian pratar med så anpassar han sig efter den och Jimmy kände och säger att Fabian alltid var ärlig mot honom. Jimmy fick en känsla att han ville göra slut men älskade henne för mycket. Han ville få det att funka.

Fabians relation med hans exflickvän

Jimmy säger att de hade lite bråk men att de aldrig slogs, i det förhållandet kunde de ta lite pauser och där var det lite upp och ned. Men Jimmy såg aldrig Fabian såhär, utan Fabian insåg i det förhållandet att det inte var sunt och att borde göra slut. De träffades lite efter de gjort slut som kompisar och tog någon öl ihop på det stället som exflickvännen jobbade.

Jimmy berättar att Ela hade Fabian i sitt grepp och manipulerade honom och fick honom på andra tankar. Han är inte den som skulle ta denna skit.

Jimmy berättar att han ska försöka få tag i exflickvännens nummer och att Fabian och hon inte hade kontakt längre, även om de gillade varandra så slutade förhållandet med mycket bråk. Exflickvännen heter Haromi och bor i Haninge någonstans. Jimmy tror hon var född omkring 1995.

Skador på Fabian

Jimmy säger att han såg ett märke en gång på Fabians käkben. Han trodde det var något utslag. Det var rött 2-3 cm och bredare än en fingernagel och Jimmy frågade aldrig om märket i Fabians ansikte. Jimmy såg såret i början av 2020, efter att Jimmy kom hem från Thailand och uppskattar att det borde varit i april någon gång som han såg märket.

Svartsjuka

Jimmy berättar att Ela var svartsjuk på andra tjejer och det var inte bara Fabian som tyckte det utan även hans kollega som har träffat Ela uppfattat. Jimmy berättar om ett tillfälle som Junyoung, Fabian och Ela gått till Junyoung flickväns bar tillsammans och att Fabian fått ett ett slag någonstans. Jimmy berättar att hon har sagt det själv och att han har sett det själv, och att hon förstör stämningen.

Jimmy berättar att Fabian inte är svartsjuk alls. Att Fabian har 100% tillit och att om hans tjej säger till honom att hon har gått hem till en snubbe säger han bara okej.

Jimmy tillfrågas om han vet om någon otrohetsaffär gällande Fabians ex och han berättar Fabian höll på lite ibland med andra tjejer, att han inte vet så mycket om det utan att ha endast frågade Fabian vad han hade gjort och inte gjort. Fabian hade berättat om ett flertal tillfällen där han varit med någon annan.

När Jimmy frågade Fabian om han varit med någon annan i förhållande med Ela så hade han sagt att han inte ville förstöra något och Jimmy anser det som konstigt att Fabian skulle vara

oärlig gällande otrohet till honom är han tidigare berättat om sådant. Jimmy berättar att Fabian jobbade hårt för henne och honom själv. Hon pluggade och Jimmy tror inte att hon hade någon inkomst så Fabian jobbade mycket för att de skulle gå runt. Det var alltid hans plånbok som åkte upp när han eller hon skulle betala.

Boende, droger sociala medier
Fabian bodde i stort sett hos henne, han tidigare hos sin mamma och syster i brandbergen. Men sen flyttade han in hos Ela runt vintertid, men han vet inte vilken tid de flyttade till Solna, Ibland sov Fabian hos sin mamma, det kunde vara om han var där på middag så kunde han eventuellt sova kvar.

På fråga om Fabians yrkesroll som tatuerare och den mängd kontakt han har med tjejer kunde påverka hans privatliv med Ela svarar Jimmy att Fabian hade mycket tjejkompisar förut. Att han hängde mycket med kompisar överlag som han kunde berätta om till Jimmy. Men nu hade han inte sagt så mycket om saker som han gjort med vänner. Senaste året hade han inte pratat så mycket om sina andra vänner som han gjort tidigare. Jimmy påpekar att han inte har funderat över detta förrän under förhöret.

Jimmy berättar att Fabian var i den världen där droger florerar och att han tog lite. Jimmy vet inte vad men det var ett par år sedan, Fabian hade slutat med det sedan han träffade Ela då hon var emot droger. Jimmy hade frågat hur det går med allt och Fabian hade svarat att han varit ren sen han träffade henne. Han sa att han kunde röka ngn joint då och då bara.

Jimmy berättar att Ela inte tar några droger utan bara alkohol och vanliga ciggaretter. Men hon får inte dricka för sina föräldrar egentligen men hon gör det i smyg det har Fabian berättat själv för Jimmy.

Jimmy kommer på att Junyoung berättade under gårdagen när han var förbi studion att Junyoung sagt att Ela blir sjukt arg när hon dricker. Junyoung flickvä hade berättat om en gång när Ela ställt sig upp från ingenstans och sagt satt hon ville slåss.

Jimmy berättar att Fabian, Ela, Junyoung och han tjej inte umgicks privat utan mest efter jobbet. Junyoung flickvän jobbar på en bar så blir det så att de gick till baren för att ta någon öl.
Jimmy berättar att Junyoung var och gästtatuerade i Fabians studio för 3-4 år sedan, och när Jimmy och Fabian snackat "gaddningar" så har de pratat om Junyoung. Första gången Jimmy träffade Junyoung var dagen innan förhöret när han kom förbi studion.

Junyoung har varit i Sverige 1 gång innan men nu hade han fått arbetstillstånd en period och var i Sverige och jobbar tillsammans med Fabian.

Jimmy tillfrågas vilka han anser att polisen borde prata med för utredningens skull och jimmy uppger att Junyoung borde höras, de två killarna som jobbar i butiken ovanför honom för att de var nära Fabian. Även Fabians familj och sedan en kille som var tillsammans med Elas tjejkompis som Fabian hängde med. Killen var Svensk och lång, omkring 186-187, någon gaddning på halsen och normalt byggd. Jimmy kommer inte ihåg vad killen heter.

Jimmy berättar att senast han hade kontakt med Fabian var för 3 dagar sedan och sist Fabian skrev till honom var den 1 juli.

Jimmy uppger att Fabian använde *Instagram, snapchat* och *facebook,*
Instagram: *Fabianandravillareal, tattooelbarrio.*
Facebook: *Fabian andre villareal.*

Förhör ej uppläst då förhöret är inspelat.

Polisen

Förhör

#1 Vittnesförhör med Junyoung

Signerat av

Signerat datum

Enhet	Diarienr
Polisregion Stockholm, BINR 4 PO Sthlm Nord	5000-K799830-20

Hörd person			Personnummer
Lee, Junyoung			
Den hörde är	**ID Styrkt**	**Sätt**	**Ställning till misstänkt - målsägande - vittne**
Vittne	Ja	Kontrollfrågor	
Tolk			**Språk**

Brottsmisstanke / Anledning till förhöret
Han var kompis med MÄ och hade konstant kontakt med MÄ.

Underrättad om misstanke	Underrättad om rätt till försvarare (best i FUK 12§ iakttagna)	
Försvarare/ombud önskas	**Försvarare/ombud närvarande**	**Godtar den försvarare som rätten förordnar**

Förhörsledare	Förhörsdatum	Förhör påbörjat	Förhör avslutat
Nicholas Coleman	2020-07-07	09:14	10:11
Förhörsplats	**Typ av förhör**	**Förhörssätt**	
Sollentuna Polisstation	RB 23:6	Telefonförhör	
Förhörsvittne	**Utskrivet av**		
	SD		

Berättelse

Förhörsledarens frågor och anteckningar skrivs i kursiv stil.
Förhörsledaren pratar engelska med vittnen. Vittnen godkänner att han förstår förhörsledaren.

Hur känner du Fabian?
Jag kom till Sverige ungefär 3 år sedan. Hade en "working holiday visa" i Sverige. Jag träffade Fabian för första gången i en bar. Det var en bekant som presenterade mig till Fabian. Vi blev vänner och hade kontakt varje dag.

När du kom tillbaka till Sverige i december 2019, hur såg relationen ut mellan dig och Fabian?
Vi hade kontakt ofta. Vi hade en bättre relation än förut.

Vad gjorde du kvällen den 2020-07-03 och tidigt på morgonen den 2020-07-04 ?
Jag var hemma och väntade på flickvännen. Min flickvän jobbar i en bar. Hon kom hem och sa att Fabian och Ella hade bråkat vid baren. Fabian och Ella bråkar hela tiden men de var ofta okej dagen efter. Jag trodde att han var okej denna kväll och att jag skulle ringa honom på lördag när jag hade tid. Jag var hemma hela kvällen och morgonen därpå innan jag åkte till jobbet kl 08:00.

Vad vet du om Fabians förhållande med hans flickvän?
Jag ville prata med dig för att min flickvän jobbar vid baren där Fabian och Ella var sist innan de åkte hem. Vet inte vilken tid de var där. Fabian hade ofta blåmärke och rivsår på ansiktet efter att han hade bråkat med Ella. Hon har alltid varit våldsam. Hon brukar klösa, slå en örfil eller slå med knuten näve mot Fabians ansikte. Om du vill veta vad som hände direkt innan de åkte hem till Solna ska du ta kontakt med min flickvän. Hon kan prata på högtalare nu om

du vill?

Förhörsledaren förklarar att polisen kommer att vilja prata med flickvännen efteråt angående incidenten.

Fabian brukade betala för allt när han och Ella gick ut t.ex. när de skulle till en restaurang, ta en taxi osv. Ella är "I don't want to use the wrong language…she was a fucking psychopath". Ella var alltid avundsjuk när Fabian umgicks med andra tjejer. Ett exempel på Ellas beteende var när vi åkte tunnelbanan en gång i början av året 2020 och Fabian tappade balansen och på misstag tog tag i en tjejkompis bröst för att hitta balansen. Ella blev mycket arg och kunde inte hantera hennes ilska och slog Fabian med en örfil på ansiktet. Fabian sa till Ella att lugna ner och hon försökte skylla på honom framför deras kompisar.

Hade du sällskap på kvällen?
Nej. Jag var hemma med hunden och katten.

Vet du hur stämningen var på kvällen? Hur mådde Fabian och hade du kontakt med honom?
Fabian brukar alltid ringa men vi hade ingen kontakt denna kväll.

Märkte du om Fabian betedde sig annorlunda denna kväll?
Nej, han var som han brukar vara. Han visade ingen tecken på att han och Ella hade bråkat. Han ringer alltid eller så träffar vi och pratar om vad som hade hänt om de hade bråkat. Varje gång de bråkade var de okej dagen efter. När de bråkar framför mig blir jag inte längre påverkad av det.

Träffade Fabian någon under kvällen på fredag?
Fabian gick till en bar som heter Movitz. Han träffade min flickvän, ägaren till restaurangen och dörrvakten. Vet inte vilken tid han kom till Movitz och vet inte heller vilken tid han åkte därifrån. Fabian kom dit först och sen kom Ella.

Vet du om Fabian åkte med någon till Movitz?
Nej. Han åkte säkert ensam.

Hur åkte han hem från Movitz?
Det som jag förstår är att han gick till baren för att växla pengar så att han kunde boka en taxi. Ella har en lägenhet i Solna där de bor tillsammans. I tror att de var på väg till hennes bostad.

Känner du till om Fabian har varit hotad? Konflikter med någon?
Inte denna kväll men jag har hört från Fabian och hans familj att Ellas familj, mer specifik hennes kusin var inte glad att Fabian inte var muslim. Fabian var katolik och Ellas familj tyckte inte om det. Jag har hört men kan inte bekräfta det att Ellas kusin har tidigare sagt "Fabian, if you do not break up with Ella, something is going to happen to you".

Vet du vad Ellas kusin heter?
Jag vet inte vad han heter. Jag har hört att han använder ett falsk namn.

Vad heter din flickvän?
Sandra Anvret. Hon är svensk medborgare.

Vart jobbar din flickvän?
Hon jobbar i restaurangen och baren Movitz.

Vad har hon för kontakt uppgifter?

0706608242

Så din flickvän Fabian på kvällen den 2020-07-03?
Ja. Jag tror att det var ett antal kunder på plats förutom ägaren till restaurangen, dörrvakten och Fabians flickvän.

Finns det något annat du vill tillägga?
De brukade vara okej som ett par. De var inte osams men bråkade ofta med varandra. Fabian skulle aldrig slå Ella. En gång när Ella blev våldsamt, slog Fabian dörren som gick sönder för att han var ledsen och för att Ella var våldsam mot honom. Det var den enda gången Fabian reagerade till Ellas våldsbenägenhet.

Uppläst och godkänt.

Polisen

Förhör

#2

Signerat av

Signerat datum

Enhet	Diarienr
Polisregion Stockholm, BINR 4 PO Sthlm Nord	5000-K799830-20

Hörd person	Personnummer
Lee, Junyoung	

Den hörde är	ID Styrkt	Sätt	Ställning till misstänkt - målsägande - vittne
Vittne	Ja	Skatteverkets ID kort	vän och kollega till målsägande

Tolk	Språk
Beatrice Anita Norrgård	Engelska

Brottsmisstanke / Anledning till förhöret

Hörs som vittne gällande iakttagelser kring målsägande och misstänkt.

Underrättad om misstanke	Underrättad om rätt till försvarare (best i FUK 12§ iakttagna)	
Försvarare/ombud önskas	Försvarare/ombud närvarande	Godtar den försvarare som rätten förordnar

Förhörsledare	Förhörsdatum	Förhör påbörjat	Förhör avslutat
Wafa Badic	2020-07-17	09:30	10:12

Förhörsplats	Typ av förhör	Förhörssätt
Tingsvägen 7, sollentuna polisstation	RB 23:6	Ljudbandsförhör

Förhörsvittne

Utskrivet av

Berättelse

Detta är en sammanfattning från en ljudinspelning som kommer att skickas på utskrift.
Junyoung Lee hörs då han är kollega och vän till målsägande Fabian Villareal.
Förhöret spelas in på ljudinspelning
Biträdande förhörsledare och anteckningar: Sandra Devell.
Förhörsledarens frågor och kommentarer är i kursiv stil
Junyoung Lee benämns vidare som Junyoung

Om Fabian
När träffade du Fabian sist?
2 dagar innan hans död, inget avvikande.
Såg du skador på Fabian sista tiden?
Inte den gången men vid tidigare tillfällen
Berätta
Han kom till studion med blåmärken och rivmärken på ansiktet och pratade om att göra slut. Jag brydde mig inte så mycket de hände ofta.
Berättade han vad som hände då?
Han berättade allt och jag brukade lyssna lite, men det hände hela tiden.
Vad hände hela tiden?
Han kom ofta till studion och kände sig nere. Han sa att det var Ella som grälade om dumheter. Han sinnesstämning är oftast positiv kille som försökte peppa andra och visade inte om han var nere, efter jobbet berättade han, han brukade skämta att de skojade bort det.
Vad bråkar de om?
Jag brydde mig inte att komma ihåg han blev arg. Ex. 3 år sedan skickade en tjej naken bild till Fabian och det blev ett stort bråk gällande den bilden. Den blev skickad innan de var tillsammans. Skickades 3 år sedan men kom upp för 2 år sedan.
Hur är han när han är arg?

Jo som bästa vänner kan vi bli arga på varandra, mellan han och mig så skrek vi bara på varandra.
Har Ella och Fabian bråkat framför dig?
Ja, han skriker men han försöker bara lugna ned Ella. Ella skriker hela tiden, han försöker prata lågmält för att lugna ned henne. Vi har känt varandra 3-4 år, men när jag är i Sverige så har vi träffats varje dag. Vi har haft ett bra förhållande, vi är alltid tillsammans.

Ella
Hur är din relation till Ella?
Genom Fabian, När jag kom till Sverige var han glad att han hade träffat Ella och ville att jag skulle träffa henne. Nu försöker att inte träffa Fabian när Ella är där, jag vet att de kommer bli gräl då och jag vill inte det.
Hur skulle du beskriva Ellas personlighet?
Första intryck var att hon var trevlig och arbetade inom äldrevården.
Du har beskrivit henne i förra förhöret som hon har alltid varit våldsam, vad menar du med det? Vad grundar du det i?
Vad jag sett och hört.
Var Ella någonsin arg? Hur var Ella när hon var arg?
Hon skriker och vill alltid vara ett offer. Jag kan inte säga att hon alltid beter sig så, men ofta.
Hur blir hon när hon blir arg?
Våldsam och låtsas att hon är ett offer.
Har du sett Skador på Ella?
Nej jag har inte sett skador på Ella men kommer ihåg när Fabian hade ett blåmärke i ansiktet och hon var alltid glad och såg aldrig några skador på henne. Fabian skulle aldrig sätt en hand på Ella men han berättade en gång att hon blivit galen och då hade han blivit arg och slagit i dörren. Han skulle aldrig röra Ella. Det var i samband med att han kom med skador med ansiktet vad Junyoung kommer ihåg.
De här skadorna du beskriver i hans ansikte, är det de värsta skador du sett på honom?
Ja.
Om Ella inte hade några skador, hur kan du vara säker på att hon inte hade är?
Han hade skador och hon kom in 2 dagar senare och jag kunde inte se några skador i ansiktet eller på kroppen och hon hade såna kläder så man kunde se hennes hy.
Vilken period såg du detta, ex. vilken årstid, vinter/ sommar? Ca 2 månader sedan.
Har Ella varit med när ni druckit alkohol tillsammans?
Ja det är därför jag blev trött på henne, när Fabian ringde och hon var med så träffade jag dem inte.
Hur är Ella när hon dricker?
Är hon arg är på något så blir hon helt knäpptyst. Om hon är på gott humör är allt okej. Är hon helt knäpptyst märker man Fabian vill prata om det så det går över.
Hon Gråter, skriker, och örfilar framför alla
Har du sett henne göra det?
Ja.
Hur är Fabian när han dricker alkohol?
Han blir glad och lite löjlig och han är högljudd och blir ännu mer högljudd.
Sista gången ni träffades, var det i studion?
Ja
Hade Fabian några svårigheter den dagen?
Jag började tidigt, sen när han kom pratade vi lite, han kom ganska sent och jag skulle nästan gå.
Han brukar ringa mig om det är något men han ringde inte mig den kvällen.
Min flickvän sa att Fabian och Ella skulle ha datenight och bara gå ut dem. Fabian vet att Ella alltid är sen och brukar ringa 2 timmar innan de ska träffas. Ella drack med sin vän i två

timmar och var två timmar sen. Fabian kollade upp bar där de skulle ha date på Södermalm men gick till den bar min flickvän jobbar på Movitz (Gamla stan)
Fabian kom 30 min innan Ella vad jag hört. Ella kom med en kompis vän som var för full för att få komma in. Så såklart Fabian blev upprörd och skulle på datenight och så har hon med sig en kompis och försökte inte få en taxi till kompisen utan satt ute med henne, han hade sagt till min tjej att han var irriterad men visade det inte.
Framför restaurangens vakt står de och grälar.
Den aktuella kvällen 3 juli hördes ni inget?
Nej, vanligtvis ringer han mig när han ska ut men eftersom de skulle vara en date.
Sms:ade han något den kvällen om att han var irriterad eller så?
Nej vi hade inte pratat på 2-3 dagar just vid den tiden.
Kan du berätta hur du menar med att Ella är tyst när hon blir arg och sen förklarade att hon gråter, skriker och örfilar, hur beter hon sig?
Junyoung berättar händelsen gällande att de åkt tunnelbana och Fabian tappat balansen och råkat ta deras vän Emma på bröstet. Alla skrattade, Ella hon var tyst länge. När vi gick så gick jag, emma och några till gick framför och Ella och Fabian gick efter oss och vi tappade bort dem. Jag letade efter dem och de stod och grälade i ett annat kvarter, så jag tittade bara på från hörnet och de märkte inte mig. Han höll sin hand på hennes axel och försökte lugna ned henne och jag kommer ihåg att Ella gav Fabian en örfil. Och sen kommer hon till oss och säger att Fabian puttade henne och lekte offer.
Hon brukar göra så, vara tyst och sedan *bli så när ingen är där..* Jag var också full så jag är inte helt säker. Men jag och min flickvän hörde en örfil.
Hur reagerade Fabian på örfilen?
Aldrig arg. När de kom tillbaka så var jag med Ella, min flickvän var med Fabian. Han verkade inte arg utan bara ledsen och lite mer tystlåten.
Junyoung svarar att han vet att det är dags att gå när hon är tyst. *Junyoung frågar henne när hon blir tyst om hon är trött och då svarar Ella att hon är arg eller så kan det vara att Fabian berättar att hon är arg.*
Vill du tillägga något i förhöret?
Hon spelar oskyldig och jag tycker det är viktigt att bland annat domaren vet om det. Jag vet inte om det seriöst är en grej eller inte men hon brukar säga att hon inte vet vad som hände från gårdagen på grund av att hon har druckit. Men jag vet inte om hon brukar låtsas eller inte.
Då detta är en sammanfattning är förhör inte uppläst eller godkänt.

Polisen

Förhör

Kollega till Fabian

Signerat av

Signerat datum

Enhet	Diarienr
Polisregion Stockholm, BINR 4 PO Sthlm Nord	5000-K799830-20

Hörd person	Personnummer
Ekblom, Marcus	

Den hörde är	ID Styrkt	Sätt	Ställning till misstänkt - målsägande - vittne
Vittne	Ja	Kännedom i ärendet och kontrollfrågor.	

Tolk	Språk
-	-

Brottsmisstanke / Anledning till förhöret

Marcus höres om sina iakttagelser.

Underrättad om misstanke	Underrättad om rätt till försvarare (best i FUK 12§ iakttagna)	
Försvarare/ombud önskas	Försvarare/ombud närvarande	Godtar den försvarare som rätten förordnar

Förhörsledare	Förhörsdatum	Förhör påbörjat	Förhör avslutat
Peter Audell	2020-07-23	13:00	13:45

Förhörsplats	Typ av förhör	Förhörssätt
Per telefon.	RB 23:6	Telefonförhör

Förhörsvittne	Utskrivet av
	PA

Berättelse

Marcus informeras om anledningen till förhöret.

Förhörsledarens frågor i **fet** text.

Din sysselsättning?
Jag har en butik med Mattias.
Vi har haft denna sedan april-maj 2020.

Känner du till vad som har hänt Fabian?
Ja, att han miste livet natten mellan fredag och lördag.

Hur tog du emot detta?
Stor chock.
Många har varit hit med blommor, osv.
Det har varit jättejobbigt.
Man lärde känna honom som en jättetrevlig kille.

Vilken var din relation till Fabian?
Vi var enbart arbetskamrater, jobbade varje dag.
Vi hade ingen privat relation, umgicks inte på fritiden, eller så.

När lärde du känna Fabian?
Samtidigt som vi öppnade butiken så öppnade Fabian på nedervåningen, tillsammans med Jon och Christopher.

Hur ofta hade du kontakt med honom?
Det var varje dag.
Vi har öppet mellan 10-18, och då vi stängde och skulle gå hem hade de oftast någon kund kvar.
De öppnade mellan 10-12 beroende på hur de hade med bokningar.

Hur kan du beskriva Fabians personlighet?
En hårt arbetande och seriös person.
Extremt ödmjuk och kärleksfull.
Det fanns inget ont i honom.
Supertrevlig.

Fabians relation till sina anhöriga?
Hans pappa var ofta här, och de verkade ha en jättegod relation.
Relationen med systern verkade också vara bra.
Dock var inte hon hit så ofta.

Hans relation till andra, kunder, osv?
Jätteduktig och omtyckt, kunde föra sig och var socialt begåvad.
Fabian var jätteduktig, fantastisk i sitt yrke.

Vet du något om hans tidigare relationer?
Ingen aning.
På jobbet pratade vi både jobb och privat, men inget om privata relationer.

Såg du honom arg eller våldsam vid något tillfälle?
Nej, jag såg aldrig honom på det sättet.

Alkoholvanor?
Han drack kanske någon öl på jobbet efter arbetets slut, men jag har aldrig sett honom påverkad.

Andra droger?
Nej, känner inte till detta och han har aldrig sagt något om detta heller.

Hur blev Fabian då han var påverkad?
Vet inte, har ju aldrig sett honom påverkad och inte hört något heller.

Hur mådde han?
Jag har en 4-årig sjukvårdsutbildning så jag borde ju kunna bedöma detta.
Han verkade må bra, dock hade han problem med sin flickvän.
Hon verkade ha varit fysisk mot honom.
Överlag hade han livsglädje, och såg fram emot nästa arbetsdag.
I början av maj i år, såg jag rivmärken i ansiktet på honom då han kom till jobbet.
Han var väldigt ledsen över detta.
Hans pappa kom och tröstade honom samma dag lite senare på dagen.
De befann sig utanför studion och pratade med varandra om skadan.
jag deltog inte i diskussionen, men var i närheten och hörde en del av vad de sade till varandra.
Blanda annat hörde jag Fabian säga till pappan att det var Ella som hade tillfogat honom denna skada.
Till mig berättade han dock inte något om denna.
Inte heller frågade jag något om skadan, eftersom jag inte ville blanda mig i.

Kan du beskriva skadan?
Det var rivmärken på vänster sida, i pannan och på kinden.
Det var inte någon färsk skada, utan hade blivit typ skorpa på såren.

Blödde det något?
Nej.
Min bedömning är att detta hade hänt kanske 3-4 dagar tidigare.
Han var jätteledsen över det som hänt, men ville vara kvar hos henne.
I efterhand, med facit i hand, har flera av hans kompisar berättat att de hade sagt till honom att lämna henne.

När träffades/hade ni den senaste kontakten med varandra?
Jag jobbade på fredagen då han och Mattias lämnade butiken vid 17.30-tiden.

När lärde du känna Ella?
Det var när hon var förbi butiken då hon skulle träffa Fabian.
Tror det var i maj 2020.
Hon har nog varit hit vid kanske fyra tillfällen då jag varit här i butiken.
Fabian tatuerade även henne.

Hennes personlighet?
Vet inte så bra.
Har bara träffat henne som hastigast och sagt typ "hej"!
Kan inte bedöma henne.

Såg du henne arg eller våldsam vid något tillfälle?
Nej, jag har bara som sagt hälsat på henne.
Ingen har för mig berättat om några andra skador än rivmärket.

Vet du något om hennes alkoholvanor?
Nej, inget.

Andra droger?
Inget.

Hur blev Ella då hon blev påverkad?
Ingen aning, har aldrig sett henne påverkad.

Umgicks de helst själva, eller tillsammans med andra?
Vet ej.

Bodde de tillsammans?
Han åkte ofta hem tillsammans med Mattias till Solna, där även Ella bor.

Hur var deras relation?
Det lilla jag vet är att Fabian var dödsförälskad i henne, men att hon bråkade mycket med honom.
Vad jag har hört så backade han alltid då hon bråkade med honom.

Vad handlade bråken om?
Ekonomi/sex/otrohet/barn/svartsjuka/arbete?
Skulle kunna tänka mig svartsjuka från hennes sida.

Jag har nämligen hört att hon var svartsjuk, men har dock inte sett detta själv.

Har du själv sett några skador på någon utav dem?
Inga andra än skadan i ansiktet.

Inga skador på Ella?
Nej.

Eventuell stödbevisning?
Nej, har inget.

Tror du att Fabian skulle ha kunnat skada Ella?
Nej, inte enligt den personlighet han hade.

Tror du att Ella skulle ha kunnat skada Fabian?
Före händelsen: Ja, skada honom genom att riva och klösa honom. Absolut!
Efter händelsen: Ja, men jag tror inte att hon med sin fysik skulle kunna fälla en tjur på 100 kg.
Hon var ju så liten och han var ju kraftigt byggd.
Vad kan hon vara? Kanske 1.60 och väger kanske 50 kg.

Vad tror du har hänt?
Jag tror detta kan vara hedersrelaterat.
Deras ursprung, religion, osv.
Någon annan har utfört mordet och sedan får hon ta på sig detta för familjens räkning.

Känner du till någon "Bella"?
Nej.

Övrigt?
Någon berättade att Fabian fick ett sms då han höll på att tatuera en kund.
Det ska ha kommit från Ellas mamma och ha varit hotfullt.
Det ska ha handlat om att familjen inte accepterade deras relation.
Sms:et hade besvärat Fabian väldigt mycket.

Något ytterligare?
Inte vad jag kommer på.
Men ni måste kunna bedöma hennes utsaga.
Hon kanske vägde hälften av vad han vägde.
Han låg nog ganska precis på 100 kg.

Uppläst och godkänt från förhörsanteckningar.

Polisen

Förhör

Fabians lärling

Signerat av

Signerat datum

Enhet
Polisregion Stockholm, BINR 4 PO Sthlm Nord

Diarienr
5000-K799830-20

Hörd person
Valdes Henriksson, Christopher

Personnummer

Den hörde är	ID Styrkt	Sätt	Ställning till misstänkt - målsägande - vittne
Vittne	Ja	Kännedom i ärendet och kontrollfrågor.	

Tolk
-

Språk
-

Brottsmisstanke / Anledning till förhöret
Christopher höres om sina iakttagelser.

Underrättad om misstanke

Underrättad om rätt till försvarare (best i FUK 12§ iakttagna)

Försvarare/ombud önskas

Försvarare/ombud närvarande

Godtar den försvarare som rätten förordnar

Förhörsledare	Förhörsdatum	Förhör påbörjat	Förhör avslutat
Peter Audell	2020-07-27	11:00	12:05

Förhörsplats	Typ av förhör	Förhörssätt
Per telefon.	RB 23:6	Telefonförhör

Förhörsvittne

Utskrivet av
PA

Berättelse

Christopher informeras om anledningen till förhöret.

Förhörsledarens frågor i **fet** text.

Din sysselsättning?
Jag håller till på en tatueringsstudio och lär mig av Fabian.
Lärde mig av Fabian.
Jag kom dit för några månader sedan, typ mars-april.
Jag var lärling.

Hur länge skulle du vara det?
Tills tatueraren tyckte att man kunde detta.

Vad vet du vad som har hänt Fabian?
Ja.
Har hört detta, typ, men inte några detaljer.

Vad har du hört, kortfattat?
Att det ska vara hans flickvän, Ella, som ska ha knivhuggit honom.

Vilken var din reaktion på det som hände?
Man blir jätteledsen.
Vi kom väldigt nära varandra, trots denna korta tid.

Var detta helt oväntat?

Ja, helt, det är helt sjukt.
Men hon har ju slagit honom vid flera tillfällen.
Jag har sett själv och han har berättat för mig.

Var detta bråk fysiskt?
Nej, snarare att hon skrek på honom.
Har också sett själv då de bråkat med varandra.

När var detta?
Kanske för två månader sedan.

Var någonstans?
När vi varit ute tillsammans på typ en krog.
Men då var det inte fysiskt.

Vad gör Fabian då?
Han backar och försöker få henne att lugna ner sig.
Jag har också sett att han kom med rivmärken i ansiktet.

Var i ansiktet?
På kinden, den vänstra, tror jag det var.

Hur såg detta ut?
Ganska färskt, Fabian berättade att detta hänt på kvällen innan.

När ser du denna skada på honom?
Vid 12-tiden dagen efter händelsen, då han kommer till jobbet.

När hände detta?
För någon månad sedan, kanske två.

Vad berättar han om händelsen?
Han sa att de varit ute på krogen.
De hade börjat bråkat om en onödig grej, någon skitsak, vet inte riktigt vad.
Hon verkade gilla att bråka.
Det var oftast bråk om skitgrejer.
Hon ganska svartsjuk, vad jag förstod.
De fortsatte att bråka utanför och det var där hon slog honom.

Vad gör Fabian då?
Han försökte ta tag i hennes armar och få henne att sluta.
Efter bråket vet jag inte om de åkte iväg tillsammans eller till varsitt boende.

Påverkade?
De hade väl druckit, men vet inte hur mycket.

Vilken var din relation till Fabian?
Vi hade en bra och nära relation, vi var ju med varandra varje dag i veckan ibland.
Vi umgicks även mycket privat.

Såg du Fabian arg eller våldsam vid något tillfälle?
Nej, han var så glad och alla älskade honom.
Hans skratt ekar fortfarande i mitt huvud.

Han var lätt att ha att göra med, han kunde prata med vem som helst.

Mot sina kunder?
Alltid social och pratade mycket.
Skämtade med både vänner, kunder och okända människor.

Var han ledsen eller oroad någon gång?
Ja, just eftersom de bråkade så mycket, var han ledsen.
Han kände att han kunde prata om detta med mig.
Han visste inte om han skulle göra slut, eller inte.
Men uppenbarligen så tyckte han så mycket om henne, så han valde att fortsätta vara med henne.

Känner du till om Fabian hade någon relation med någon annan kvinna?
Nej, Gud, aldrig!
Det hade jag vetat om i så fall.
Han skulle aldrig ha tid med sådant och hade inte något intresse av sånt.
Det fanns ingen grund för hennes svartsjuka.
Just detta, med hennes svartsjuka, tyckte han var jättejobbigt.

Han tatuerade även kvinnor?
Ja, men detta var inget som jag tror påverkade honom.
Om det påverkade Ella vet jag inte.

Fabians relation till sina anhöriga?
Han var väldigt nära sin familj, speciellt med pappan, men även med systern och mamman.
Pappan kom ganska ofta och hälsade på.

Vet du något om Fabians tidigare relationer?
Jag vet att han pratat om ett ex, men kommer inte ihåg något speciellt.

Alkoholvanor?
Som vanligt, inget som sticker ut.

Andra droger?
Nej, det förekommer nog, men jag vet inte.
Har inte upplevt detta med Fabian.

Hur blev Fabian då han var påverkad?
Det förstärkte bara hans gladhet.
Vi kunde sitta och skratta konstant.

När träffades/hade ni den sista kontakten med varandra?
Vi sa "-hej då" innan jag åkte upp till fjällen, detta var den onsdagen den 1 juli.
Vi är då i studion.

Hur var hans sinnesstämning då?
Som vanligt, glad.

Då jag vandrar i fjällen har jag dålig/ingen uppkoppling.
Jag upptäcker två missade samtal från Jon.
På lördagseftermiddagen, vid 15-tiden, ringer jag till honom.
Han är då hemma hos Fabians föräldrar, och säger "-Fabian is dead!"

Hur låter Jon?
Väldigt seriös.

Vilken är din uppfattning av Ella, hur är hon som person?
Lite typ svår att sätta fingret på.
Svår att komma inpå henne.
Hon går inte runt och är otrevlig, men något känns off och eftersom man visste att hon behandlade Fabian dåligt, så blev det lite konstigt med henne.
Men hon kunde även vara trevlig förstås.
Hon var inte otrevlig mot mig, men inte heller social.
De var väldigt olika som personer.

Kort stubin?
Ja, det skulle jag säga, av vad jag har hört.
Någon gång skulle vi ta en bira efter jobbet jag och Fabian.
Han ringer och berättar detta för Ella, som då hade sagt något till honom.
Fabian svarade då att "-nej, nej, jag kommer hem nu istället".

Alkoholvanor?
Vet inte.
Andra som hängt med dem sa att så fort hon drack blev hon annorlunda.
De bråkade nästan alltid då.
Vi var på en bar alla tre någon gång, men jag träffade henne kanske 5-6 gånger totalt.

Andra droger?
Vet ej.

Hur verkade Ella må?
Bra, antar jag.

När träffades de?
Tror för 1,5 år sedan.

Var?
Vet ej.

Under vilka omständigheter?
Vet ej.

Umgicks de helst själva, eller tillsammans med andra?
Fabian var ju väldigt social, han älskade att vara i stora sociala sammanhang, men hon följde i princip aldrig med.
Fabian träffade min flickvän oftare än jag träffade Ella.

Hur skulle du beskriva deras relation?
Väldigt dålig.
Jag sa åt honom vid flera tillfällen att han borde lämna henne.

Vad handlade bråken om?
Ekonomi/sex/otrohet/barn/svartsjuka/arbete?
Vet inte, tror det var mest svartsjuka, och smågrejer som hon störde sig på.
Hennes familj var väldigt emot deras förhållande, vilket kanske var anledningen till vissa

bråk.

Eventuell stödbevisning?
Nej, han kanske hade något på telefonen, men jag tog ingen bild, eller så.

Tror du att Fabian skulle ha kunnat skada Ella?
Aldrig!

Varför inte?
Han var så principfast och pratade alltid om att han avskydde våld överhuvudtaget, främst mot kvinnor.

Tror du att Ella skulle ha kunnat skada Fabian?
Ja, definitivt.

Varför?
Hon kan inte kontrollera sig själv.

Övrigt?
Det var stora skillnader i deras längd och vad de vägde.
Det känns lite konstigt att hon skulle ha klarat av detta.

Uppläst och godkänt från förhörsanteckningar.

Polisen

Förhör

Barndomsvän till Fabian

Signerat av

Signerat datum

Enhet	Diarienr
Polisregion Stockholm, BINR 4 PO Sthlm Nord	5000-K799830-20

Hörd person	Personnummer
Cabraja, Andreas	

Den hörde är	ID Styrkt	Sätt	Ställning till misstänkt - målsägande - vittne
Vittne	Ja	Kännedom i ärendet och kontrollfrågor.	

Tolk	Språk
-	-

Brottsmisstanke / Anledning till förhöret

Andreas höres om sina iakttagelser.

Underrättad om misstanke	Underrättad om rätt till försvarare (best i FUK 12§ iakttagna)	
Försvarare/ombud önskas	Försvarare/ombud närvarande	Godtar den försvarare som rätten förordnar

Förhörsledare	Förhörsdatum	Förhör påbörjat	Förhör avslutat
Peter Audell	2020-07-30	10:00	11:54

Förhörsplats	Typ av förhör	Förhörssätt
Per telefon.	RB 23:6	Telefonförhör

Förhörsvittne	Utskrivet av
	PA

Berättelse

Andreas informeras om anledningen till förhöret.

Förhörsledarens frågor i **fet** text.

Vilken var din relation till Fabian?
Vi var närmsta kompisar sedan typ 6-års åldern.
Vi började samtidigt på förskolan, gick sedan 1-5:an i Lundaskolan i Jordbro.
Årskurs 6 gick vi i Jordbromalmsskolan, och sedan tror jag det var i 7 eller 8:an som Fabian bytte till Kunskapsskolan i Nacka.

Bodde ni nära varandra?
Ja, bara typ 2-300 meter ifrån varandra.

Hur ofta umgicks ni?
Upp till typ 15 års ålder så träffades vi och hängde nästan varje dag.
Senare så blev det inte lika ofta, men oftast hade vi kontakt med varandra varje vecka i alla fall.
Ibland kunde vi bli osams över någon bagatell, då sågs vi inte på ett tag.

Vad kunde det vara då som ni blev osams om?
Någon liten sak, typ att man sagt fel ord till varandra, och sedan blåstes detta upp till något stort.
Bagateller, egentligen.

När händer detta senast?

För ca 6 månader sedan.
Han hade sagt att jag skulle ringa tillbaka till honom när jag inte längre var sur.
Jag gjorde inte detta, vilket gjorde honom ännu mer sur.
Lite sådana saker kunde vi bli oense om.

Hur var Fabian, blev han lätt sur?
Ja, om man tryckte på "rätt knappar".

Vad var detta för typ av knappar?
Jag försöker komma på…
Det var ju inte så ofta…
Mest då man kritiserade honom, t ex ifrågasatte varför han gjorde på ett speciellt sätt.
Om man hade synpunkter på hans personlighet.
Om han hade kritiserat mig med något som jag inte tyckte stämde, då blev han sur.

Eskalerade detta vid något tillfälle till att bli fysiskt?
Ja, en enda gång.
Vi var då typ 8 år, och då fortsatte vi tjafsandet med att börja brottas med varandra.
Detta var den enda gången det blev fysiskt.
Nu som vuxen var det mest att man kritiserade varandra.
Jag var jättemycket på honom om att han skulle skaffa körkort, vilket han blev irriterad på.

Fabians tålamod, hade han en kort, eller lång "stubin"?
Det var lite mixat.
Tryckte man på rätt knappar då kunde han ha kortare stubin.
Annars tänkte han bara igenom det man sagt, och sedan fortsatte han att argumentera.

En sak som var jobbigt att höra:
Jag fick höra av vänner och familj att han kommit blåslagen till studion, slagen av sin tjej.
Detta hörde jag samma dag som det hade hänt.

Från vem?
Jag hörde detta av hans medarbetare, Jon.
Senare hörde jag det även av Mattias på hälsobutiken, en trappa upp.
Även Jimmy har berättat detta för mig.
De hade sagt åt honom att han borde lämna henne.

Henne, är det Ella du syftar på?
Ja.

Varför berättade inte Fabian om detta för dig?
Jag tror att han tyckte det var pinsamt.

Varför tror du att han inte lämnade henne?
Han ville nog inte göra det, dels för att han tyckte om henne väldigt mycket.
Och dels för att han alltid såg det goda i människor, även hos de som ibland behandlade honom illa.
Det hade hänt även i ett tidigare förhållande att hans ex hade behandlat honom illa.
Beträffande det som nu hände så visste vi att det var den nuvarande flickvännen som gjort det, men vi kunde inte riktigt tänka den tanken.
Hon verkade ju så snäll och fin utåt.

Träffade du hans ex flickvän vid något tillfälle?

Ja, flera gånger.
Utåt var hon hur snäll som helst, men vid ett tillfälle var han nära att hoppa ut från balkongen, eftersom han blivit så nedbruten av henne.

Kommer du ihåg anledningen?
Jag minns inte, tror inte att han berättade om denna för mig.
Bara att han blivit illa behandlad av henne verbalt.

Även fysiskt?
Nej.

Det kändes som att det hade varit mer troligt att ex flickvännen hade gjort detta.

Hur tog du emot meddelandet om vad som hänt Fabian?
Jag fick veta detta ca 9.30 på lördagen.
Då ringde hans syster till mig, och var alldeles förtvivlad.
Hon brukar inte ringa mig, utan bara messa mig ibland.
Först svarade jag inte, eftersom jag inte ville väcka min flickvän.
Det kom då ett sms om att det rörde Fabian.
Jag ringde då upp och fick veta vad som hänt.
Därefter åkte jag till henne, där jag även träffade Fabians pappa, mamma, och några till.

Hur många gånger har du träffat Ella?
Kanske 10-15 gånger.
Oftast umgicks bara jag och Fabian.
Och ibland var min tjej också med.

Hur skulle du beskriva henne?
Hon kändes nästan för lugn.
Blyg.
Svårt få ut något från henne.
Man ville ju att hon skulle säga något ibland.
Fabian förklarade att hon var jätteblyg och inne i sig själv.

Ellas temperament?
En gång då hon betedde sig skumt:
Alltså, jag klarar inte av fulla människor.
Fabian och Ella skulle till Solna på en födelsedagsfest.
Jag skulle hämta dem och de var högljudda och ganska berusade.
Hon var på gränsen till aggressiv och hetsade medan Fabian var lugn och ville lugna henne.
Detta var enda gången jag sett henne lite "på".

När hände detta?
Antingen vid hans kompis´ Bartolomeus födelsedagskalas, eller vid dennes flickväns kalas.

Kommer du ihåg flickvännens namn?
Nej, tyvärr.

Och när var detta?
Typ ett halvt år sedan, eller hösten 2019.

Jag fick ingen dålig känsla av henne, vilket jag istället fick av hans ex.
När Fabian var med henne ute ville han nästan alltid att jag eller någon skulle vara med.

Det kändes nästan som att han ville ha något stöd med sig.
Vi blev nästan lite irriterade, liksom, kan man inte vara själv någon gång?

Min tjej nämnde för mig för någon vecka sedan att Fabian vid ett tillfälle hade rivsår på vänster sida av ryggen.
Typ som tre naglar.
Han visade upp dessa och skämtade bort det med något om "kinky sex".
När min tjej berättade detta för mig så kommer jag ihåg att jag själv såg detta då han var hemma hos oss.

När var detta?
Det torde ha varit förra sommaren.
Han sa inte när detta hänt, men det såg ut som att det hade hänt för några dagar sedan.

Blödde det?
Nej, inget öppet, utan typ skorpa.
Fabian berättade i alla fall att det var Ella som gjort detta.

Hur blev Fabian då han var påverkad?
Han blev högljudd som de flesta.
Och han blev gladare.

Såg du honom aggressiv eller våldsam vid något tillfälle?
Nej, aldrig.
Han blev liksom defensiv.
Han började aldrig något bråk, mer försvarade.
Jag har aldrig varit med om att han slagits.
Som ett exempel, vid ett tillfälle då en person tagit min mobil, då knuffade han bara bort personen och tog tillbaka mobilen.
Sedan var det inget mer.
Vid ett annat tillfälle, på Nada-bar, bjöd han alla i sällskapet på dricka.
Han blev högljudd, men aldrig aggressiv.
Han liksom hördes mer.
Och visade mer känslor.

När lärde du känna Ella?
Det kan ha varit då hon var typ 19 år.
De fick kontakt med varandra på Tinder.
Fabian ville att det skulle vara "rätt person".
Så han höll henne för sig själv ett tag innan han avslöjade henne för oss.

Fabian var en perfektionist.
En riktig konstnär.
En tatuering som skulle ta en timme att göra, höll han på med i sex timmar.
Detaljrikedomen var otrolig.
Han var väldigt stolt över att till och med ha en kund från Skottland.

Umgicks Fabian och Ella helst själva, eller tillsammans med andra?
Fabian var alltid mer med folk då de var ute, men de var även ute själva.
Bland annat var de ganska ofta på restaurang,
vad jag vet så hade Ella i princip bara en enda tjejkompis.

Din sista kontakt med Fabian?

För tre veckor sedan, innan han gick bort, skulle han paddla med Ella vid Hornsberg, men jag orkade inte följa med.
Typ fyra dagar före han gick bort ringde han mig och frågade vilket spel han skulle köpa till sin X-box.
Detta var sista kontakten jag hade med honom.

Har du vid något tillfälle sett några fysiska skador på Ella?
Inte vad jag kan minnas, hon ser alltid likadan ut.
Samma sminkning, och så.

Såg du några fysiska skador på Fabian?
Ja, de tre märkena på ryggen.
Sedan har jag hört om märken i ansiktet, vilka han förklarade bort för mig att det var någon kille på ett uteställe som hade bråkat med honom.
Jag tror att jag såg dessa vid något tillfälle.
Till sina nära vänner berättade han dock att det var Ella som hade skadat honom.

När var detta?
Kommer inte riktigt ihåg.

Han var nog avis på mig och min flickvän.

Av vilken anledning?
Vi har samma intressen, spel osv, har kul tillsammans, typ en kompisrelation.
Hans relation med Ella var mer en flickvänrelation.

En händelse:
Fabian berättade följande för mig:
Fabian och Ella var på Anchor Bar på Sveavägen.
Detta var ganska länge sedan, kanske 1-1,5 år sedan.
En kille som var utomstående passade då på att prata med Ella om hennes Instaprofil, mm, medan Fabian stod en bit ifrån och pratade med någon i sällskapet.
Han var även han kurd.
Fabian hade upptäckt detta och frågade då honom om han skämtade.
Han hade också frågat honom om han stod och stötte på hans flickvän då de stått och pratat och haft trevligt.
Fabian och Ella hade bråkat om detta på vägen hem i bilen.

Var du med i bilen?
Nej, men Fabian berättade detta senare.
Både Fabian och kurden blev högljudda och blev nog utslängda från restaurangen.

Övrigt?
Fabian gjorde allt för henne, han var jätteförälskad i henne.

Har du någon eventuell stödbevisning, bilder, sms eller annat?
Jag bläddrar i mobilen men hittar inget.
Han skämdes nog för att berätta om jobbiga saker för mig.
Fabian ville inte heller att jag tog bilder på honom.

Till vem berättade han jobbiga saker?
Till Jon, Bartolomeus, (en fd klasskamrat på Kunskapsskolan) Jimmy,
kanske en tjej vid namn Nikky och Lollo (Louise) och säkert för pappan.

Fabian var nära just Nikky.

På vilket sätt?
De var nära vänner, men ingen relation.
Hon var också kund hos honom.
Ibland kunde hon dyka upp i studion då hon var ledig.

Och Louise:
Jag vet inte så mycket, men vi träffades ganska ofta vi tre.
Och 2-4 gånger har jag och Louise setts själva.

Hennes relation till Fabian?
Vet inte.
Till exempel åka till vattenpiprestauranger.
Vi umgicks och snackade skit.
Det var bara en relation som vänner mellan dem.
Många tyckte att det var lite konstigt att han bara satte gränsen vid att vara kompisar, men det gjorde han.
Det var så han fungerade.
Han hade många attraktiva tjejer runt sig som han tatuerade, men såg dessa bara som en bra kund eller nära vän.

Jag var ibland själv till studion och hjälpte till då jag hade uppehåll i mina studier.

Tror du att Fabian skulle ha kunnat skada Ella?
Nej, jag tror inte det.

Varför inte?
Inte då jag såg hur mycket han älskade henne.

Tror du att Ella skulle ha kunnat skada Fabian fysiskt?
En svår fråga.
Utåt kändes hon tillbakadragen och lugn.
Men på en fest hos mamman och systern på hösten förra året, blev hon jättefull.
Min tjej satt och pratade med en kompis lite allvarligt, och Ella lade sig i deras diskussion, skrattade och kändes lite disträ.

Vi tyckte nog att det borde ha varit exet istället som gjorde detta.
Det som hänt, om det är Ella som gjort detta, är helt ologiskt.
Man fattar det inte.

Fabians relation till sina anhöriga?
Pappan: Turbulent, men de älskade varandra jättemycket, de var varandras allt.
Fabian var dock besviken på honom eftersom han varit otrogen, och sedan brutit med mamman.
Fabian gillade inte hans nya kvinnor.
Speciellt en kvinna som tom var yngre än Fabian, bara 24 år..

Mamman: På slutet bodde Fabianbodde hos Ella, men var ofta hos mamman/systern.
De hade en kärleksfull och bra relation.
Han var dock pappas pojke.
Han vände sig alltid till pappan då det var något han ville prata om.

Systern: En typisk relation syskon emellan; Ena dagen frid och fröjd och nästa småtjafs.
Men de ställde alltid upp för varandra.

Hans relation till andra?
Kunderna: Jätteschysst och snäll, mycket empatisk.
Hade lätt att stifta relationer med personer.
Detta kände även kunderna, och flera blev även hans vänner.
På begravningen var det väldigt många som samlades.
Prästen sa något som kändes väldigt känsligt;
"-Vi ska minnas hans skratt".
Prästen nämnde också något som förvånade mig lite.
Det var att Ester hade stått Fabian väldigt nära.

Vem är detta?
Fabian var med i en dansgrupp, peruansk folkdans, och Ester var en kompis där.
Jag har hört henne nämnas, tror de kände varandra i typ 10 år.

Eventuell missbruksproblematik?
Fabian drack ganska mycket alkohol, men inget missbruk.

Andra droger?
Någon gång testade han gräs, men jag såg inte detta som ett missbruk.
Han behövde nog inte dricka egentligen.

Ellas alkoholvanor?
Hon drack ganska mycket, det tog liksom inte stopp de få tillfällen jag sett henne.

Andra droger?
Jag vet inget om det.

Vet du något om Ellas eventuella tidigare relationer?
Nej, inte riktigt.
Fabian nämnde inte heller något om detta.

Känner du till någon "Bella"?
Nej.

Uppläst och godkänt från förhörsanteckningar.

Polisen

Förhör

Vän till Fabian

Signerat av

Signerat datum

Enhet	Diarienr
Polisregion Stockholm, BINR 4 PO Sthlm Nord	5000-K799830-20

Hörd person	Personnummer
Alexandersson, Colin	

Den hörde är	ID Styrkt	Sätt	Ställning till misstänkt - målsägande - vittne
Vittne	Ja	Kontrollfrågor.	

Tolk

Språk

Brottsmisstanke / Anledning till förhöret
Hörd om Fabian & Irsads relation.

Underrättad om misstanke

Underrättad om rätt till försvarare (best i FUK 12§ iakttagna)

Försvarare/ombud önskas

Försvarare/ombud närvarande

Godtar den försvarare som rätten förordnar

Förhörsledare	Förhörsdatum	Förhör påbörjat	Förhör avslutat
Goran Ali	2020-07-30	12:48	13:02

Förhörsplats	Typ av förhör	Förhörssätt
	RB 23:6	Telefonförhör

Förhörsvittne	Utskrivet av
	GA

Berättelse

Colin blir underrättad om att ett telefonförhör hålls.

Förhörsledarens frågor och anteckningar skrivs i kursivt.

Relation till Fabian?

Vi lärde känna varandra genom jobbet, han var en kund och jag klippte han. Han jobbade på samma salong som jag skulle börja på och därför klippte jag hans hår och lärde känna han. Det var 2-3 månader bakåt som vi lärde känna varandra. Sen har vi träffats innan det också, jag har kommit till salongen och hälsat på honom tidigare.

Fabian som person?

Översnäll, dagligen positiv och glad kille.

Känner du Fabians flickvän?

Jag träffade Fabians flickvän vid två tillfällen. Första gången när jag skulle klippa hans hår. De satt och åt och drack vid någon restaurang. Sedan en gång var vi alla ute på stan. Jag känner inte henne så jag kan inte säga så mycket. En månad sen, en och en halv månad sen ungefär var det när vi var ute på stan.

Ditt intryck av Irsad?

Rätt vass, bestämd. Begränsade Fabian. De var glada tillsammans och hade kul men kanske inte så bra som det skulle ha varit.

Kan du beskriva deras relation för mig?
Man märker skillnad på Fabian när de är tillsammans, han var annorlunda. Sen känner jag inte han till hundra procent och henne inte något överhuvudtaget. Han var lite för snäll tror jag och hon var den som bestämde. Han var inte den som sa ifrån utan bara gjorde.

Har du hört om händelser där Fabian och Irsad bråkat med varandra?

Fabian hade sagt till mig att de hade bråkat förr, att hon hade slagit han X antal gånger och att hon varit hotfull och använt våld mot honom vid flera tillfällen. Jag frågade inte så mycket, det var han som rakt ut pratade om det. Jag var inte nyfiken om det. Det har jag även hört av andra som är runtom.

Vad handlade bråken om?

Jag vet inte, jag var som sagt inte nyfiken om det. När det gäller andras personliga problem.

Har du vid något tillfälle sett skador på Fabian?

Nej, vi var knappt med varandra.

Hur är Fabian när han dricker?

Så som han är normalt, lite gladare, lite mer pratglad. Inget speciellt.

Hur är Irsad när hon dricker?

Jag vet inte.

Har du sett aggressiva tendenser hos något av dem?

Nej. Jag känner de inte så pass bra så jag kan inte yttra mig.

Uppläst och godkänt.

Polisen

Förhör

Vän till Fabian

Signerat av

Signerat datum

Enhet	Diarienr
Polisregion Stockholm, BINR 4 PO Sthlm Nord	5000-K799830-20

Hörd person	Personnummer
Ahlström, Felicia	

Den hörde är	ID Styrkt	Sätt	Ställning till misstänkt - målsägande - vittne
Vittne	Ja	Kännedom i ärendet och kontrollfrågor.	

Tolk	Språk
-	-

Brottsmisstanke / Anledning till förhöret

Felicia höres om sina iakttagelser.

Underrättad om misstanke	Underrättad om rätt till försvarare (best i FUK 12§ iakttagna)	
Försvarare/ombud önskas	Försvarare/ombud närvarande	Godtar den försvarare som rätten förordnar

Förhörsledare	Förhörsdatum	Förhör påbörjat	Förhör avslutat
Peter Audell	2020-07-30	13:00	14:40

Förhörsplats	Typ av förhör	Förhörssätt
Per telefon.	RB 23:6	Telefonförhör

Förhörsvittne	Utskrivet av
	PA

Berättelse

Felicia informeras om anledningen till förhöret.

Förhörsledarens frågor i **fet** text.

Vilken var din relation till Fabian?
Det var först min pojkväns bästa kompis.
Jag såg honom också som min kompis.

Din pojkvän är Andreas?
Ja.
Jag träffade Fabian i mars 2019.
De var då redan kompisar sedan länge.
Första gången jag träffade Ella var typ i maj 2019.

Kan du beskriva Fabian?
Han var rolig, glad, snäll och väldigt omtänksam.
Inbjudande och empatisk.

Fanns det något negativt?
Inte vad jag vet.
Han var aldrig otrevlig mot mig.
Om Andreas inte ville träffas kunde Fabian bli sur, men han var inte långsint.

Hur var hans tålamod?
Jag träffade aldrig honom i något sådant sammanhang där han visat någon kort stubin.

Såg aldrig honom våldsam eller aggressiv.
Vi spelade spel, dataspel och tevespel, vi var ute mycket och tog promenader.
Vi lagade också mat tillsammans.

Han var väldigt lätt att ha att göra med.

Hur löste han eventuella uppkomna problem?
Min uppfattning är att vi var ganska lika;
Man skjuter upp saker, men får sedan lite ångest av att inte ha tagit tag i dessa.

Såg du honom påverkad vid något tillfälle?
Ja, första gången vi träffades hämtade vi honom typ 4-5 på morgonen.
Då var han ganska full.
En annan gång skjutsade vi Fabian och Ella.
Då hade de druckit lite innan.
I Brandbergen på Fabians fördelsdagsfest nu i år, var han, och alla lite påverkade.

Hur blev han då han var påverkad?
Han var glad, men lite mer högljudd.
Men snäll och mer kärleksfull.
Typ vågade säga saker som han inte vågade säga annars.
Till exempel, att han var glad för min och Andreas relation, osv.
Han var också väldigt kärleksfull mot Ella.

Hur visade han detta?
Genom att han höll henne i handen, kramades och pussades, men detta gjorde han även då han var nykter förstås.

Ibland umgicks vi bara Fabian, jag och Andreas.
När till exempel Ella gick i skolan.

Hur tycker du att deras relation var?
De kallade varandra för älskling, osv.
Utåt sett för oss och mig såg det ut som en bra relation.
Från Fabians håll absolut.
Han tyckte jättemycket om henne och han ville göra det bra för henne på alla sätt och vis.
För Ella: Jag fick aldrig något riktigt grepp på henne.
Vi andra är födda -94 och hon är sex år yngre än oss.
Jag upplevde henne som väldigt osäker på sig själv.
När vi hängde försökte jag få fram lite hur hon kände och tänkte osv.
Men det var svårt att få henne att prata.
Det blev så att jag försökte få henne att öppna sig.

Fabian berättade aldrig något om sitt förhållande med Ella för mig.
Dock berättade han för Andreas att han och Ella haft litet tjafs.
Men jag har inte forskat i detta.

Kan du beskriva Ella?
Fnissig.
Kanske osäkerhet.
Men jag hade aldrig någon dålig magkänsla för henne.

Var hon glad, ledsen?

De gånger jag träffat henne har hon bara skrattat och fnissat och varit glad.
Men kanske var detta bara en fasad.
Vi var på hennes studentutspring.
Då var hon glad.
Efteråt drog hon och Fabian till en restaurang i Hornsberg.

När var detta?
Förra sommaren, efter hennes student.

En annan händelse:
På väg till en restaurang var det jättebra stämning på t-banan.
Väl inne på restaurangen ändrades hennes humör plötsligt och hon gick på toaletten.
Vi undrar vad som hänt.
Fabian går efter henne och kommer strax tillbaka, tätt följd av Ella.
Då är hon glad igen.
Sedan fortsätter vi att äta och då är det trevligt.
Men vi känner att hon verkar stressad av något.
Hon lämnar sedan och går själv till t-banan och åker iväg.
Vi andra tar en promenad längs Hornsbergs strand.
Fabian berättar att Ellas pappa är sjuk och att hon får ångest då hon får höra detta och han vill att hon ska komma hem.

När hade du sista kontakten med Fabian?
Samma tillfälle som Andreas. Jag kollar nu i min telefon.
Han ringde oss och frågade vad vi gjorde.
Han var då i Haninge Centrum.
Vi möttes sedan i Haninge Centrum.
Han hade varit till frisören.
Han garvade för att han tagit taxi hela vägen från Solna till frisören i Haninge.
Vi skulle bygga en plexiglaslåda till honom, så vi åkte och handlade en del material åt honom.
Vi hängde nog hela dagen.
Detta var i början av maj 2020.

Hade du några egna kontakter med Ella?
Nej.

När träffades de?
Jag vet inte, måste ha varit i november-december 2018.

Var?
På Tinder.

Umgicks de helst själva, eller tillsammans med andra?
Det vet jag inte.
Ofta ville Fabian att jag och Andreas skulle vara med dem, vilket jag tyckte var lite konstigt.
Varför vill han inte att de var själva?

Har någon utav dem berättat om några fysiska bråk?
Nej.
Någon berättade, efter att han gått bort, att han kommit med rivmärken i ansiktet till jobbet.
Då kommer jag ihåg att han förra sommaren, kanske i augusti, tagit av sig sin tröja eller att den åker upp då vi spelade boll i Rudan.

Jag såg då rivsår på ryggen.
Jag frågade om dessa, han skojade bort detta och sa typ, ja, du vet, Ella…
Det såg djupt ut, inte något skönt.
Men han berättade inte om orsaken till dessa.

Hur många rivsår var det?
Typ fyra på varje sida.
De gick åt olika håll, man ser att det är från naglar, men de var inte symmetriska.
På skulderbladen, ner mot ryggen.

Blödde det?
De var inte helt läkt, och lite rött runt om.
Det var nog ganska färskt.

Var deras förhållande bra eller dåligt?
Jag vet inte riktigt vad jag ska säga.
Jag glömde ibland liksom bort henne, kanske för att hon inte gjorde så mycket väsen av sig.
Oftast var det ju också så att hon inte alltid var med.
När hon flyttade in i sin lägenhet frågade Fabian om vi ville åka till Ikea och handla till hennes lägenhet.
Han var så snäll och generös med allt.
Han ville verkligen visa henne hur mycket han tyckte om henne.

Har du själv sett några skador på någon utav dem?
Inte på Ella.

På Fabian?
Ja, rivmärkena på ryggen.

Eventuell stödbevisning?
Nej, inga bilder eller så.

Tror du att Fabian skulle ha kunnat skada Ella fysiskt?
Jag träffade honom kanske vid 50 tillfällen.
Vi var då med varandra oftast hela dagarna.
Jag tror inte det.

Varför inte?
Han var så mycket snack, men lite verkstad.
Kunde låta tuff, men var en nallebjörn.
Hans personlighet talar emot att han skulle ha gjort något mot henne.
Han var väldigt mån om alla han tyckte om.
Han skulle aldrig slå det första slaget.
Det var hans karaktär.

Tror du att Ella skulle ha kunnat skada Fabian fysiskt?
När jag såg märkena på ryggen så tyckte jag att de var för djupa för att det skulle vara skönt.
Nu i efterhand kändes det som att man hade gått över gränsen.

Vad tror du har hänt den 4 juli?
Det har väl blivit ett bråk som har eskalerat.
Jag hade redan tänkt på det, då Andreas och jag pratar om detta, att hon tagit något föremål och han har sagt gör det då, och hon har gjort detta.

Fabians relation till sina anhöriga?
Pappa: Jag skjutsade pappan och Fabian en gång. Då var det bra stämning mellan dem.
Jag träffade pappan första gången den 23 juni 2019 I Brandbergen, hemma hos Fabians mamma och syster.
Pappan kom hem till Fabian på middag och vi var där.
Alla var kärleksfulla och kramades.
Då pappan kom var det mycket kramar och pussar.
Systern var också med, men var sur på pappan av någon anledning.
Hon verkade annars väldigt kärleksfull och väldigt beskyddande mot Fabian.
Mamman var ju också där.
Hon kramade och pussade ofta Fabian, ringde ibland till honom för att kolla varför han var lite sen, hur han mådde, osv.

Hans relation till andra?
Jag tror han var rolig och glad, trevlig och noggrann.
En perfektionist.
Noga med detaljer.
Och självlärd!

Var han uppskattad av sina kunder?
Ja, det tror jag.

Eventuell missbruksproblematik?
Han drack ibland, men inget missbruk.

Andra droger?
Cannabis kanske han testade någon gång, jag vet inte.

Hur blev Ella då hon var påverkad?
Jag upplevde att hon drack väldigt mycket.
Men inget bråk eller så.
Hon var bara glad och så.
Pratade jättehögt.
Hon tjafsade ibland med honom, minns inte varför.
På hans födelsedag blev hon väldigt full, kändes som att hon var borta i huvet.
Hon flikar in något okänsligt i den allvarliga diskussion jag har med Nadja.

Vet du något om deras tidigare relationer?
Fabian: Nej, har hört att han haft två tidigare förhållanden före Ella.
Inget annat.
Andreas har berättat för mig att Fabian, innan han kom ur sin relation med Haromi, mådde jättedåligt.
Ella: Nej, inget.

Känner du till någon "Bella"?
Nej, ingen.

Övrigt?
Nej.

Uppläst och godkänt från förhörsanteckningar.

Polisen

Förhör

Vän till Fabian

Signerat av

Signerat datum

Enhet	Diarienr
Polisregion Stockholm, BINR 4 PO Sthlm Nord	5000-K799830-20

Hörd person	Personnummer
Löf, Theodor	

Den hörde är	ID Styrkt	Sätt	Ställning till misstänkt - målsägande - vittne
Vittne	Ja	Kontrollfrågor.	

Tolk

Språk

Brottsmisstanke / Anledning till förhöret

Hörd om Fabian och Irsads relation. Vän till Fabian.

Underrättad om misstanke

Underrättad om rätt till försvarare (best i FUK 12§ iakttagna)

Försvarare/ombud önskas

Försvarare/ombud närvarande

Godtar den försvarare som rätten förordnar

Förhörsledare	Förhörsdatum	Förhör påbörjat	Förhör avslutat
Goran Ali	2020-07-30	15:40	15:56

Förhörsplats	Typ av förhör	Förhörssätt
	RB 23:6	Telefonförhör

Förhörsvittne	Utskrivet av
	GA

Berättelse

Theodor blir underrättad om att ett förhör hålls.

Förhörsledarens frågor och anteckningar skrivs i kursivt.

Relation till Fabian?

Kompis. Känt varandra i 2 år. Vi träffades bland gemensamma vänner och han var tatuerare och han tatuerade mig.

Fabian som person?

Han är lugn, snäll, förstående. Väldigt godhjärtad och enkel att förstå. Man blir lätt polare med honom. Det är någon som man tycker om helt enkelt.

Relation till Irsad?

Jag skulle inte säga att jag känner henne men vi har träffats några gånger. Jag har inte riktigt fått uppfattning om henne. En gång när vi var ute örfilade Irsad Fabian mitt ute på baren. De lärde känna varandra 2018 någon gång.

Kan du beskriva deras relation?

De verkade glada, lade inte märke till något annat.

Har du vetskap om något bråk mellan dem?

Småtjafs, det har man i alla relationer. Inget utöver den där örfilen jag nämnde.

Vad handlade det om?

Det kan vara avundsjuka. Någon gång tjafs om att han hade bild på sitt ex, smågrejer.

Har du sett aggressiva tendenser hos Fabian eller Irsad?

Nej det är då Fabian fick en smäll av Irsad när vi var ute.

Hur reagerade Fabian av smällen?

Jag såg inte det hända, krogägaren sa att det hände till mig när vi drog. Det för 2-3 månader sen.

Vem var krogägaren?

Känner inte krogägaren. Han sa att det hade hänt till mig snabbt sen drog dem.

Har Estefania, ditt ex, nämnt något om Fabian och Irsad?

Nej, vi har inte pratat med varandra.

Hade du kontakt med Fabian 3-4 juli?

Han skrev bara i chatt. Jag la upp en drinkbild och skrev all in eller?.

Vilken chatt?

Jag minns inte.

Träffade du personligen Fabian 3-4 juli?

Jag träffade han dagen innan det hela hände, han var hemma och käkade tacos. Jag märkte inte av något från Fabian så som jag uppfattade det iallafall. Inte heller mellan han och Irsad. Inget fel mellan dem.

Uppläst och godkänt.

Polisen

Förhör

#2, Barndomsvän till Fabian

Signerat av

Signerat datum

Enhet
Polisregion Stockholm, BINR 4 PO Sthlm Nord

Diarienr
5000-K799830-20

Hörd person				Personnummer
Cabraja, Andreas				
Den hörde är	**ID Styrkt**	**Sätt**	**Ställning till misstänkt - målsägande - vittne**	
Vittne	Ja	Kännedom i ärendet och kontrollfrågor.		
Tolk			**Språk**	
-			-	

Brottsmisstanke / Anledning till förhöret		
Kompletterande förhör med Andreas.		
Underrättad om misstanke	**Underrättad om rätt till försvarare (best i FUK 12§ iakttagna)**	
Försvarare/ombud önskas	**Försvarare/ombud närvarande**	**Godtar den försvarare som rätten förordnar**

Förhörsledare	Förhörsdatum	Förhör påbörjat	Förhör avslutat
Peter Audell	2020-08-03	16:40	17:10
Förhörsplats	**Typ av förhör**	**Förhörssätt**	
Per telefon.	RB 23:6	Telefonförhör	
Förhörsvittne	**Utskrivet av**		
	PA		

Berättelse

Andreas informeras om anledningen till förhöret.

Förhörsledarens frågor i **fet** text.

När fick du höra att Fabian hade kommit till studion blåslagen?
Samma dag som händelsen, alltså den 4 juli, meddelade jag Jon vad som hänt.
Han anslöt då också till oss.
Något senare då vi sitter på balkongen och pratar om Fabian så nämner Jon att Fabian kommit till studion vid flera tillfällen, med blåmärken i ansiktet.

Var det blåmärken, eller något annat?
Han talar lite dålig engelska, men sa "bruises", något som jag tolkade som blåmärken.
Men det kan ju också ha varit rivsår eller något annat.

När hade detta hänt?
Jon berättade inte när det hade inträffat.
Det var något som hade hänt ca tre veckor före händelsen den 4 juli.
Kanske var detta ett utav de tillfällen som han fått blåmärkena.

Berättade Jon vem som hade tillfogat Fabian dessa "bruises"?
Han sade att Fabian hade berättat för honom att det var Ella som gjort det.

Vad innebar blåslagen?
Främst blåmärken, baserat på vad jag hört.
Oftast skämtade Fabian bort detta, typ att det var något som hänt på fyllan…

Såg du vid något tillfälle själv dessa blåmärken?
Kanske såg jag dessa, men eftersom han bortförklarade dessa så tänkte jag inte på att det var hon som skadat honom.

Vem hade han berättat om dessa blåmärken för?
Troligtvis för Jon, och kanske för de andra i studion.
Kanske också för Mattias, en trappa upp.
Jimmy har säkert också fått höra detta.

Jimmy har berättat för mig att de hade sagt åt Fabian att han skulle göra slut med Ella.
Även Fabians pappa hade tyckt detta.

Kan du avslutningsvis bara klargöra en sak.
Du berättade i det tidigare förhöret att Fabian ofta ville ha med dig och din flickvän när han var ute med någon.
Vem var detta?
När han var ute med Ella.
Det kändes lite konstigt, faktiskt.
Att vi skulle vara med dem så ofta.

Något övrigt?
Ja, en sak som jag kommer att tänka på.
Fabian berättade för mig vid ett tillfälle att Ella har en, tror jag det var, killkusin, som eventuellt är inblandad i tunga kriminella kretsar.
Vid något tillfälle berättade han att han hade känt sig hotad av främst killkusinen.
Kanske hade även de andra i släkten hotat honom, genom killkusinen.

När berättade han detta för dig?
Det var nog för 3-4 månader sedan.

När tog han emot detta hot?
Troligtvis samma dag, eller dagen innan han berättade om det för mig.

Vet du hur det framfördes?
Om jag minns rätt, så var det mamman som hade skickat ett sms.

Vet du vad hotet bestod av?
Att han skulle hålla sig borta från Ella.
Annars skulle mamman prata med någon manlig familjemedlem/släkting (antagligen kusinen, om jag minns rätt).
Lite "håll dig borta, annars-stuk på det hela.

Hur togs hotet emot av Fabian?
Han blev nog lite förvirrad och lite stött.
men det var inget han pratade om med mig länge efter det, utan Ella och Fabian fortsatte att umgås.
Jag kommer inte ihåg om Ella visste om hoten, men jag tror det.

Berättade Fabian om anledningen till hotet?
Det skulle vara religiösa skäl.
Fabian var ju kristen och Ella är ju muslim.
Hennes religion skulle ju sätta stopp för ett eventuellt giftermål.

Pratade Fabian om ett sådant?
Absolut!
Han såg en framtid tillsammans med Ella, och ville bli accepterad av hennes föräldrar.

Uppläst och godkänt från förhörsanteckningar.

Polisen

Förhör

Vän till Fabain

Signerat av

Signerat datum

Enhet	Diarienr
Polisregion Stockholm, BINR 4 PO Sthlm Nord	5000-K799830-20

Hörd person	Personnummer
Madsen, Nikki	

Den hörde är	ID Styrkt	Sätt	Ställning till misstänkt - målsägande - vittne
Vittne	Ja	Kännedom i ärendet och kontrollfrågor.	

Tolk	Språk
-	-

Brottsmisstanke / Anledning till förhöret

Nikki höres om sina iakttagelser.

Underrättad om misstanke	Underrättad om rätt till försvarare (best i FUK 12§ iakttagna)	
Försvarare/ombud önskas	Försvarare/ombud närvarande	Godtar den försvarare som rätten förordnar

Förhörsledare	Förhörsdatum	Förhör påbörjat	Förhör avslutat
Peter Audell	2020-08-04	10:00	11:08

Förhörsplats	Typ av förhör	Förhörssätt
Per telefon.	RB 23:6	Telefonförhör

Förhörsvittne	Utskrivet av
	PA

Berättelse

Nikki informeras om anledningen till förhöret.

Förhörsledarens frågor i **fet** text.

Vilken var din relation till Fabian?
Vi var ganska bra vänner.
Han tatuerade också mig flera gånger.
Jag träffade honom första gången för 4-5 år sedan, och då som en kund till honom.
Vi blev vänner.

Hur ofta hade du kontakt med honom?
Vi brukade träffas typ 2 ggr per månad.
Vi hade även kontakt med varandra genom snapchat och Instagram.
Detta var några gånger i veckan.
Mest skickade vi bilder och roliga klipp till varandra.

Vilken typ av bilder/klipp rörde det sig om?
Vad som helst, kul grejer bara.
Vi skrev även till varandra.
Bland annat så tryckte jag på med att han skulle börja med att ta körkort.
Jag lämnade också mina teoriböcker till honom.

När gjorde du detta?
Ca en månad före händelsen med Fabian, då han gick bort.
Den 6 juni i år skaffade han ett gymkort för att han tänkte komma igång med träningen.

Något senare började han träna på ett gym.

Vet du var han tränade?
Nej, inte var det ligger, men det var ett Fitness 24-7-gym.

Vet du om han gick dit själv, eller i sällskap med någon?
Nej, det vet jag inte.
Vi hann i alla fall aldrig träna tillsammans.

Hur skulle du beskriva Fabian?
Han var väldigt snäll, omtänksam och empatisk.
Han brydde sig verkligen om andra.
Var det något som någon hade problem med, så återkom han oftast senare, för att fråga hur det var, hur det hade gått, osv.
Han brydde sig väldigt mycket om sina vänner och sin familj.
Han var rolig, hade humor.
Väldigt glad och social.
Fabian hade inga problem att skapa kontakt med folk.
Han blev lätt omtyckt av andra.
Fabian var extremt noggrann.

Vet du något om hans alkoholvanor?
Han hade nog perioder.
Var väl ute och festade då och då.
Själv är jag nykterist, så jag har inte så bra koll på just detta.

Hur påverkade alkohol Fabian?
Jag jobbar som ordningsvakt och ibland kom han fram till mig då han druckit.
Jag märkte inte så stor skillnad på honom då, mot när han var nykter.
Kanske att han blev lite gladare, fnissigare och mer känslosam.
Han kunde ringa till mig ibland då han var berusad och prata om förhållandet med Ella. Detta gjorde han kanske vid 2-3 tillfällen.
Men han berättade också om deras relation för mig då han var nykter, förstås.

Vad var det som han berättade?
Jag har mycket killkompisar och kan acceptera att man har både kill- och tjejkompisar.
Men Ella var väldigt svartsjuk och kunde inte förstå att man kunde ha det så.
Vid ett tillfälle åkte därför jag och Fabian till Pub Anchor på Sveavägen, för att hon liksom skulle få ett ansikte på mig.
Och se att man kunde faktiskt ha både kill- och tjejkompisar, utan att det var något mer.
Det var lite underligt, för när vi kom dit så var Ella där med en kille.
Hon berättade att de hade varit på bio tillsammans.

Kommer du ihåg killens namn?
Nej, tyvärr inte.
Men jag ifrågasatte senare detta då jag pratade med henne, eftersom Fabian inte fick ha några tjejkompisar för henne.

Känner du till någon eventuell droganvändning?
Jag vet inte, mycket möjligt, men pga mitt yrke så berättade Fabian inte något om något sådant.

När lärde du känna Ella?

Det var första gången och enda gången jag träffat henne och suttit ner, då på Pub Anchor.

När var detta?
För 9-12 månader sedan.

Hur skulle du beskriva Ella?
Rätt tillbakadragen, ville inte prata så mycket med mig, utan pratade mest med sin killkompis.
Inte så social som Fabian.

Hennes dryckesvanor?
Hon drack lite under tiden vi satt tillsammans, ca en timme, men då hann hon inte bli så påverkad.

Personkemin mellan er två?
Med tanke på att hon knappt sade något, så var det nog ingen personkemi alls.

Hur beskrev Fabian Ella?
Att hon var väldigt svartsjuk.
Detta gjorde att de bråkade om detta ibland.
Han berättade också att hon vid flera tillfällen då de bråkat "gjort sig stor", slagit honom i bröstet och knuffat honom.
Hon blev också hög i tonen och utåtagerande.

När berättade han detta för dig?
Vid flera tillfällen.
Vid ett tillfälle kommer jag ihåg att han ringde mig på Facetime, och grät och var ledsen.
Det hade då varit bråk igen mellan dem, och han tyckte att det började bli för mycket och jobbigt.

Kommer du ihåg när detta hände?
Ja, för ca 1 år sedan.
Men jag vet inga detaljer.

Umgicks de helst själva, eller tillsammans med andra?
Jag tror de gjorde båda sakerna.
Ibland var de ute med vänner, och ibland ute själva.
Jag vet inte riktigt hur hon var mot andra.
Kanske var hon bekväm bara med de som hon känner.
Jag har bara träffat henne ett fåtal gånger, och sagt typ "-hej"! till henne.
Förutom den gången på Pub Anchor.

Hur var deras relation?
Jag och Fabian pratade om allt möjligt, och om både mina och hans erfarenheter.
Men det verkade ha varit mycket bråk mellan dem.
Just det där med svartsjukan verkade vara främsta orsaken.

Inget bråk om ekonomin?
Nej, inte vad jag vet.

Pratade Fabian vid något tillfälle om barn, att skaffa barn tillsammans med Ella?
Det vet jag inget om.
Hon är ju väldigt ung, men han var kanske inte heller i det stadiet att tänka på barn ännu.

Hade han några tankar på giftermål?
Varken barn eller giftermål, men han berättade att det var henne som han ville vara med.
Han ville verkligen att det skulle fungera mellan dem.
Just därför tyckte han det var så jobbigt med hennes svartsjuka.

Fanns det någon grund för hennes svartsjuka?
Nej.
Vid ett tillfälle då han höll på att tatuera mig blev han avbruten av att Ella både ringde och messade honom.
Hon var då jättearg, varför vet jag inte.
Han fick i alla fall avbryta tatueringen, och jag skjutsade honom in till stan, där hon mötte honom.

När var detta?
Länge sedan, kanske svårt att säga eftersom jag träffade honom två gånger varje månad. Men säkert för över ett år sedan.

Fabian hade väldigt få tjejkompisar; Det var i princip bara jag och en till tjej, Louise.
Men vi var bara vänner och kunder till honom.
Men han tatuerade säkert nästan lika många tjejer som killar.
Jag tror att det var en osäkerhet hos henne, som gjorde henne svartsjuk.
Han var däremot väldigt säker på henne, och litade till fullo på henne.

Hur många gånger tatuerade han dig?
Totalt kanske 30 gånger.
Fabian berättade att hon ibland blev irriterad över även andra saker som han själv tyckte var bagateller.
Sådant som han inte tyckte det var värt att bråka om.
Exakt vad detta var för saker kommer jag inte på just nu.

Vad var det som han tyckte om beträffande Ella?
Kommer inte ihåg riktigt.

Har Ella berättat om några bråk?
Nej.

Har hon berättat om några skador?
Nej.

Berättade Fabian om några skador?
Inte vad jag kan komma ihåg.

Såg du vid något tillfälle några skador på Fabian?
Nej, inte i ansiktet eller så.

Varför säger du ansiktet?
Jag tänker mer så här:
Eftersom han ofta hade tröja och byxor på sig, då hade jag ju inte kunnat se eventuella skador som han fått då hon knuffat eller slagit till honom i bröstet.

Såg du vid något tillfälle några skador på Ella?
Nej.

Har du eventuellt någon typ av stödbevisning, sms, fotografier eller annat?
Vänta, jag ska titta i min mobil, på FB och mina sms…
Nej, jag hittar inget.
Det är nog mest då jag varit till studion som han har berättat om olika saker.

Har du hört om några eventuella hot mot Fabian?
Ja, jag minns en händelse.
Det var någon person som hotade Fabian att han skulle göra en tatuering, annars skulle han få en anmälan på sig.
Fabian vägrade göra detta, och något senare fick han en anmälan om något.
Men jag vet inga detaljer.

När var detta?
För ca 4-5 månader sedan.

Tror du att Fabian skulle ha kunnat skada Ella?
Jag har svårt att tro detta med tanke på hur han var.
Inte offensiv alls, utan tvärtom.
Och hans beteende då han berättar att han inte kan hantera hennes ilska, utan hellre dras sig undan henne.
Jag tror inte att han ens skulle ha höjt en hand mot någon.
Inte ens en örfil om hon varit otrogen mot honom.

Tror du att Ella skulle ha kunnat skada Fabian?
Vad jag uppfattade det som var hon ju väldigt tillbakadragen, men vi träffades ju bara i en timme.
Men med tanke på vad Fabian berättat, ja kanske kan hon ha skadat honom.
En putt kan väldigt lätt gå över till något annat.
Hon hade ett hett temperament, enligt Fabian.

Förändrades hon på något sätt då hon var påverkad?
Jag vet inte riktigt.
De bråkade mycket då de var på fyllan, men verkade ha bråkat även då de var nyktra.

Fabians relation till sina anhöriga?
Pappan: Han pratade inte så mycket om honom.
Mamman och systern har jag träffat ganska ofta, mycket beroende på att han ju bodde hos dem.
Han var ju också uppvuxen där.
Han pratade mycket gott om speciellt mamman;
Hur duktig hon varit med sitt arbete, mm.
Hans syster har funnits där hela livet för honom.

Hans relation till andra?
Han hade en väldigt bra relation med allt och alla.
Jag har inte hört någon som sagt något negativt om honom.
Varken före eller efter händelsen.

Vet du något om Fabians tidigare relationer?
Han berättade om en tjej, tror han haft tre tjejer.
Den första var snäll och lugn.
Kommer inte ihåg namnet på henne.
Den mellersta tror jag var Hamoudi, eller något liknande.

Ella var den tredje.
Han berättade inte så mycket om sina tidigare relationer.

Din sista kontakt med Fabian, när var det?
Vi skrev mestadels på snapchat.
Det mesta raderas efter 24 timmar.
Jag hittade dock en kortare konversation med honom den 6 juni.
Han skriver då att han är så peppad över att hans nya tatueringsstudio delade yta med en gymbutik, så därför hade han skaffat ett gymkort den 3 juni.
Och han skulle fokusera på gym och rätt mat framöver.
Sedan hittade jag en ytterligare konversation med honom från den 11 juni, där vi pratar om att vi ska fixa till det sista på mitt ben efter sommaren, men att vi måste träna innan dess.

Hur var han då?
Min uppfattning är att han mådde väldigt bra sista tiden.
Han hade nämligen aldrig brytt sig om vad han ätit, eller om träning tidigare.
Men nu kände han att han ville ta tag i allt detta.

Dock var ju detta ca en månad före händelsen så jag antar att en del kan förändras på en månad.

Övrigt?
Nej, inget jag kommer på just nu.

Uppläst och godkänt från förhörsanteckningar.

Polisen

Förhör

vän till målsägande

Signerat av

Signerat datum

Enhet
Polisregion Stockholm, BINR 4 PO Sthlm Nord

Diarienr
5000-K799830-20

Hörd person			Personnummer
Rubin, Marie			
Den hörde är	**ID Styrkt**	**Sätt**	**Ställning till misstänkt - målsägande - vittne**
Vittne	Ja	Kontrollfrågor.	
Tolk			**Språk**

Brottsmisstanke / Anledning till förhöret		
Hörd om målsägande Fabian.		
Underrättad om misstanke	**Underrättad om rätt till försvarare (best i FUK 12§ iakttagna)**	
Försvarare/ombud önskas	**Försvarare/ombud närvarande**	**Godtar den försvarare som rätten förordnar**

Förhörsledare	Förhörsdatum	Förhör påbörjat	Förhör avslutat
Goran Ali	2020-08-04	14:25	14:34
Förhörsplats	**Typ av förhör**	**Förhörssätt**	
	RB 23:6	Telefonförhör	
Förhörsvittne	**Utskrivet av**		
	GA		

Berättelse

Berätta om din relation till Fabian.

Förhörsledarens frågor och anteckningar skrivs i kursivt.

Han är min tatuerare sen några månader tillbaka det här året. Jag skulle kalla han för en kompis, jag har suttit där flera timmar och pratat med honom om allt möjligt men vi har ej umgåtts privat.

Hur är Fabian som person?

Gullig, omtänksam, rolig. Jag har bara hört bra saker från andra också.

Berättade Fabian någonsin om sin partner?

Han pratade lite allmänt om giftermål men också problem som kan uppstå då han och hans partner är från annan kultur och att han måste ta hänsyn till olika seder.

Uttryckte han någon frustration med hans relation till sin partner?

Nej.

Har du någonsin sett Fabian med skador på kroppen?

Nej.

Uppläst och godkänt.

Polisen

Förhör

Personal till butiken ovanför fabians arbetsplats

Signerat av

Signerat datum

Enhet	Diarienr
Polisregion Stockholm, BINR 4 PO Sthlm Nord	5000-K799830-20

Hörd person	Personnummer
Viklund, Mattias	

Den hörde är	ID Styrkt	Sätt	Ställning till misstänkt - målsägande - vittne
Vittne	Ja	Kännedom i ärendet och kontrollfrågor.	

Tolk	Språk
-	-

Brottsmisstanke / Anledning till förhöret

Mattias höres om sina iakttagelser.

Underrättad om misstanke	Underrättad om rätt till försvarare (best i FUK 12§ iakttagna)	
Försvarare/ombud önskas	Försvarare/ombud närvarande	Godtar den försvarare som rätten förordnar

Förhörsledare	Förhörsdatum	Förhör påbörjat	Förhör avslutat
Peter Audell	2020-07-23	10:15	11:25

Förhörsplats	Typ av förhör	Förhörssätt
Per telefon.	RB 23:6	Telefonförhör

Förhörsvittne	Utskrivet av
	PA

Berättelse

Mattias informeras om anledningen till förhöret.

Förhörsledarens frågor i **fet** text.

Vilken är din sysselsättning?
Jag jobbar i en butik ovanför den studio där Fabian höll till.

Var ligger den?
På Dalagatan 22, inne i city.

Vad vet du vad som har hänt Fabian?
Absolut.
Man blir ju jätteledsen, man vet inte vad man ska säga.
Flera liv går till spillo.
Många människor drabbas.

Vilken var din relation till Fabian?
Vi bodde båda två i Solna och var arbetskamrater.

Kan du berätta vad du kommer ihåg från fredagen den 3 juli?
Jag och Fabian träffades för att han skulle tatuera mig.
Vid 17:30-tiden var vi klara och gick tillsammans till Odenplans tunnelbanestation.

I vilken sinnesstämning var Fabian då?
Allt var bra, och han berättade att han skulle ta det lugnt på kvällen, äta Tacos och ha en

mysig hemmakväll.

Skulle han vara själv, eller tillbringa denna med någon?
Han sa att han skulle vara med Ella.

Då vi kommer till Solna skiljs vi åt.

Lördag den 4 juli 2020.

Fabian hade tid för konsultation på lördagen vid 12-tiden.

Vad innebär konsultation?
Kunder som vill få en tatuering gjord kommer för att diskutera själva jobbet med tatueraren.

Då han inte har kommit till studion vid 10-tiden så skickar jag ett meddelande till honom.
Jag tror att han kanske bara helt enkelt har försovit sig, eller är lite sen till jobbet.

När skickar du meddelandet till honom?
Ungefär vid 10:15-tiden.

Vilken typ av meddelande är det du skickar, sms?
Jag kommer inte ihåg.
Något svar får jag inte.
Jon är också i studion, så jag frågar honom om han har hört av Fabian, men inte heller han vet var Fabian är.
Vid 12—12:30-tiden åker Jon iväg och återkommer senare på eftermiddagen.
Han har då fått veta att Fabian är död.

Vet du på vilket sätt Jon har fått veta detta?
Nej, men kanske har Fabians föräldrar berättat detta för Jon.
Jag läste själv på morgonen i Aftonbladet om en händelse i Solna, men hade då ingen aning om att det handlade om Fabian.

Besökte du platsen för händelsen?
Nej, jag kände att jag inte hade något där att göra, och att jag troligtvis bara skulle bli ännu mer ledsen och chockad om jag såg blodfläckar, osv.

När lärde du känna Fabian?
Första gången var jättelänge sedan, då han hade en studio på, tror jag, Strandvägen.
Detta var för några år sedan.
Jag var dit som en kund.

Hur ofta hade du kontakt med honom?
Varje dag.
Vi jobbade ju på samma ställe; Han på bottenplanet i sin studio, och jag en trappa upp i sportbutiken.
Det finns en trappa inomhus, mellan våra respektive lokaler.
Vi hade också oftast sällskap från jobbet med tunnelbanan till Solna.
Våra arbetstider var också desamma; 10-18:00.
Vi jobbade också på lördagarna.

Fabian hade alltid mycket att göra.
Han var otroligt duktig på sitt jobb.

Exceptionell på att tatuera, säkert en utav de bästa i Sverige.
Detta gjorde att han blev känd och ofta anlitad.

Vad kan du berätta om hans personlighet, hur var han?
Han var väldigt lätt att tycka om.
Ödmjuk.
En väldigt lugn människa, och väldigt serviceminded.
Han var jätteduktig på att lyssna in andra människor, deras behov och önskemål.

Umgicks ni även privat, på fritiden?
Ja, ofta.
Vi träffades, och hade det trevligt.

Hur var Fabians relation till sina anhöriga?
Jag vet inte så mycket om den.
Hans pappa har varit här vid flera tillfällen, och de verkade ha en bra relation till varandra.
Mamman har bara varit hit vid ett tillfälle, och det var efter händelsen, för att beklaga sorgen.
Henne har jag inte träffat tidigare.
Vad jag har förstått så var hans relation till sin syster, Nadja, också bra.

Hur var hans relation till andra?
Han var jättelätt att tas med, och hade lätt att ta andra människor också.
Fabian var ju en typ av konstnär.
Han var ju tvungen att kunna läsa av andra människor.
Jag har bara positiva saker att säga om honom.
En glad och rolig kille, och intelligent.
Han hade också ganska nyligen börjat träna och äta nyttigare.
Detta för att gå ner i vikt, stärka överkroppen, axlar, osv.
Han hade tidigare spelat amerikansk fotboll, och ville komma tillbaka i form.

När började han med denna träning?
För kanske 8 veckor sedan.

Vet du något om Fabians tidigare relationer?
Ja, hans ex. flickvän var hit samma dag som mamman var hit.
Hon var helt förkrossad av det som hänt.
Hon berättade för mig att Fabian var världens finaste kille, och hon hade bara positiva saker att säga om honom.
Det var samma dag som hans pappa, mamma, syster och kanske var det också några kusiner, kom hit.

Vilken dag var detta?
På måndagen efter händelsen.

Har du något minne av att du vid något tillfälle såg honom arg, eller våldsam?
Absolut inte!
Däremot kom han vid ett tillfälle till jobbet med klösmärken i ansiktet.
Det var en lördag.
Han berättade att det var Ella som hade klöst honom.

Berättade han anledningen?
Han sa att det hade varit en diskussion "på fyllan".

Var i ansiktet fanns skadan?
På tinningen, och ned mot hakan och halsen.
Det var liksom småsår.

Blödde det?
Nej, det hade troligtvis hänt typ dagen innan.

Vet du om någon tog någon bild på skadan?
Nej, det tror jag inte.
Någon sådan tanke hade vi inte.

Hur var Fabians egen reaktion på den uppkomna skadan?
Han var så lättsam.
Andra tyckte att det som hänt var upprörande, och att han skulle lämna henne.
Fabian tyckte det var allvarligt, men var kanske förblindad av kärlek till henne.
Hans syster och familj sade tydligt ifrån, och tyckte att han skulle lämna henne.

När hände detta med skadan?
För 8-10 veckor sedan.

Hur var Fabians alkoholvanor?
Tatuerare lever väl lite sådär, dricker några öl då och då.
Jag såg dock aldrig honom berusad.
Jag har aldrig ens sett honom dricka alkohol.
Kanske beroende på att jag själv inte dricker alkohol, och därför gör inte heller de jag umgås med detta.

Hur skötte han sitt arbete?
Han har i princip alltid kommit i tid till jobbet.
Han var mycket ansvarsfull.
Undantaget var ibland på lördagar, då han försov sig.
Då brukade jag höra av mig till honom.

Andra droger?
Jag har ingen aning.

Hur skulle du beskriva hans mående den sista tiden före händelsen?
Jag tyckte att han verkade må jättebra.
Jag har aldrig sett några tendenser till något annat, förutom deras gnabb ibland.
Om han hade tatuerat någon kvinna kunde han få elaka och beska kommentarer av Ella, typ "vem är den horan", och liknande.
Jag uppfattade det som att Fabian tyckte det var störande med denna svartsjuka, men vi skämtade ofta om detta, eftersom det inte fanns någon grund till svartsjukan.
Min absoluta uppfattning är att han tyckte jättemycket om Ella.

När lärde du känna Ella?
Nyligen, för 3-4 månader sedan.

På vilket sätt?
Hon kom in till butiken och frågade om olika träningstips, och liknande.
Hon tränar mycket själv.
Jag tyckte att hon var jättetrevlig, en lugn och fin tjej.
Senare märkte jag att hon hade temperament mot Fabian.

Kan du ge något exempel?
Han tatuerade nyligen henne på benet.
Det var kanske för 7-8 veckor sedan.
Hon blev jättenöjd med själva tatueringen, men var väldigt "bitchig" mot honom.
Hon svängde väldigt snabbt i humöret mot honom.

Av vilken anledning betedde hon sig på detta sätt mot honom?
Jag vet faktiskt inte.
Han skrattade bara åt henne.
Men hon var alltid trevlig mot mig, frågade om träning, kost, osv.
Hon köpte även en del träningskläder hos oss.

Hade du någon kontakt med henne även privat?
Nej.

Pratade ni med varandra om privata saker, deras förhållande till exempel?
Nej, det var inget privatprat.

Hennes personlighet?
Hon har kort stubin.
100 procent!
Hon har inte alls 100 procent kontroll på sig själv2.
Men hon är trevlig, men ung och oerfaren.
Kanske också lite naiv.

Var hon till er efter händelsen?
Absolut inte!

Varför inte, tror du?
Hon blev väl gripen, vad jag har förstått.
100 procent att hon var inblandad i det här.

Vad grundar du detta på?
Hon är kurd.
Jag vet deras temperament.
Hon är en väldigt liten tjej.
Hur ska hon kunna fälla en tjur på 100 kg?
Det är något som inte stämmer i den här historien.
Han var kristen och hon var muslim.
Kanske kan detta vara hedersrelaterat.
Det som hände har nog inget med att man varit på fyllan och bråkat.

Har hon hört av sig till er på något sätt överhuvudtaget?
Nej.
Hon har nog inte haft någon orsak att höra av sig.

Såg du henne arg eller våldsam vid något tillfälle?
Nej, bara att humöret svängde snabbt.
Jag har hört saker från andra, men sådana saker är bara hörsägen och det vill jag inte hålla på med.

Alkoholvanor?

Hon festade nog ofta.
Jag har själv sett detta någon lördag då hon kommit hit och varit påverkad.
Jag vet inte varför hon kom, kanske för att hämta pengar från Fabian.
Han var väldigt givmild.

Andra droger?
Vet ej.

Hur blev Ella då hon var påverkad?
Hon var inte det gladaste trollet då hon kom in i butiken och var påverkad.

När var detta?
Tror det var någon vecka före midsommar.

Hur verkade Ella må?
Svårt att säga.
Hon hade hoppat av någon utbildning, eller sitt jobb.
Det lilla jag såg var hon som normalt, inget som sticker ut.

När träffades de?
Vet faktiskt inte, kanske för två år sedan.

Var någonstans?
Vet inte.

Under vilka omständigheter?
Vet inte.

Umgicks de helst själva, eller tillsammans med andra?
Fabian ville umgås med andra, men inte hon.
Hon kunde stå vid sidan om och bara titta på.

Bodde de tillsammans?
Fabian hade en egen lägenhet, men det var närmare till hans jobb från Solna, så han var ofta hos Ella.
Han bodde i stort sett där.

Vems var lägenheten?
Det var hennes.

Hur var deras relation?
Den var inte så hälsosam har jag förstått, efter att jag sett hans klösmärken och hört om hennes beteenden.

Tog du upp detta med honom?
Nej, jag sade aldrig något om detta till honom, detta var deras problem.

Av och på relation?
Hon gjorde väl slut då och då.
Hon var arg och svartsjuk pga att han tatuerat "horor"som hon uttryckte det.
Sedan kom hon krypandes och bad honom om ursäkt.
Vi skämtade mycket om detta med hennes svartsjuka.

Har någon utav dem berättat om några bråk?

Aldrig.

Har du sett några skador på Ella?
Nej, inga alls.

Vet du vad deras bråk handlade om?
Egentligen inte, men svartsjuka kan jag tänka mig.
Kanske ekonomiska saker också.
Hon hade det väl inte så gott ställt.
Det var Fabian som köpte allt till hennes lägenhet, osv.

Otrohet?
Känner jag inte till.
Hörsägen: Han var inte otrogen, men hon hade varit det.

Något bråk om barn?
Vet inte något om detta.
Har aldrig frågat Fabian något om barn.

Eventuell stödbevisning?
Nej, jag har inga bilder, sms eller annat.

Tror du att Fabian skulle ha kunnat skada Ella?
Absolut inte!

Varför inte?
Han har sagt till mig att han aldrig skulle kunna slå en kvinna.
Men vad en människa gör bakom lyckta dörrar vet man ju inte.
Samtidigt, blir man till exempel påhoppad så måste man ju ha rätten att värja sig.

Tror du att Ella skulle ha kunnat skada Fabian?
Absolut!

Varför?
100 procent! Hon är ju kurd.
Jag har levt med en kurd i 16 år så jag vet.
Jag känner till deras temperament.

Känner du till någon "Bella"?
Nej, aldrig hört detta.

Övrigt?
Jag tror vi har tagit det viktigaste.
Annat är bara teorier osv.
Det vill jag inte prata om.

Uppläst och godkänt från förhörsanteckningar.

Polisen

Förhör

Sammanfattning av ljudinspelat förhör

Signerat av

Signerat datum

Enhet	Diarienr
Polisregion Stockholm, BINR 4 PO Sthlm Nord	5000-K799830-20

Hörd person			Personnummer
Crona, Harumi			
Den hörde är	**ID Styrkt**	**Sätt**	**Ställning till misstänkt - målsägande - vittne**
Vittne	Ja	Nationellt id-kort, kortnummer: 73233150	
Tolk			**Språk**
Ej behov			-

Brottsmisstanke / Anledning till förhöret		
Harumis iakttagelser om målsägande Fabian.		
Underrättad om misstanke	**Underrättad om rätt till försvarare (best i FUK 12§ iakttagna)**	
Försvarare/ombud önskas	**Försvarare/ombud närvarande**	**Godtar den försvarare som rätten förordnar**

Förhörsledare	Förhörsdatum	Förhör påbörjat	Förhör avslutat
Sasha Khan	2020-08-03	13:19	14:34
Förhörsplats	**Typ av förhör**	**Förhörssätt**	
Sollentuna polisstation	RB 23:6	Ljudbandsförhör	
Förhörsvittne	**Utskrivet av**	Konceptförhör	
	SK		

Berättelse

Vid förhöret närvarade förhörsledare Sasha Khan samt vittnet Haroumi.

Förhöret är ljudinspelat och detta är en sammanfattning av förhöret.

Relation med Fabian.

Vår relation varade i 2 år. Jag har inte vetat av honom se senaste 3-4 år sen vi gjorde slut. Det var upp och ned men jag kämpade även om det inte funkade. Jag tror att vi träffades år 2014, så det var ett tag sen. När jag träffade Fabian var jag skeptisk till att bli tillsammans med honom. Min tvilling syster dansade i samma grupp som honom och det var så jag lärde känna honom. Det tog tid för mig att blir intresserad av honom.

In i tredje månaden i vårt förhållande började saker att förändras, han visade sig vara en person var aggressiv, kunde inte ta ett nej och kunde agera impulsivt. Jag ville göra slut efter tre månader men han blev arg och frustrerad. Han slog inte mig men kunde klämma mig så jag blev gul och blå. Vi fortsatte dock relationen. Jag bodde med min tjejkompis i Norsborg vid tillfället. Jag flyttade sen in hem till hans familj i Jordbro i 2-3 månader tills vi flyttade in till en egen lägenhet i Farsta. Han började dricka mer och hans kropp tål inte alkohol. Han blev aggressiv. Jag fick åka på stryk.

Jag levde i rädsla. Vi bråkade mycket i Farsta lägenheten. Där visade han sig vara aggressiv, han kunde dra mig i håret, spraka mig, kalla mig för grejer. När jag polisanmälde honom så gick hans familj emot mig mycket. Hans pappa hotade mig. Jag fick inget stöd från hans familj. Efter anmälan så pratade vi ut och Fabian lovade att inte göra något. Hans sätt att göra

min rädd var att hota upp mig och min familj.

Farsta lägenhet.
Det var mycket tjafs när vi flyttade till Farsta lägenheten för att han kunde bli svartsjuk. Han kunde kolla igenom min telefon. En gång ville jag kolla på en film och han ville inte se den och han blev så arg. Han ville gå igenom min telefon och sa att jag var otrogen. Vilket jag inte var. Han dolde alltid sin telefon ifrån mig. Hans osäkerhet gjorde att han trodde att jag var otrogen. Han kunde kommentera tjejers utseende som han tatuerade på jobbet och kunde jämföra mig med dessa tjejer kropp, vilket var förnedrande.

Jag hade berättat till Fabian att min bästa vän hade blivit kär i mig. Då började han hota med att jag inte får träffa min vän. Han kunde inte lita på mina ord när jag sa att det är bara Fabian som finns i mitt hjärta. En gång när vi var ute så hade vi varit ute och druckit och utanför restaurangen/baren och Fabbe kunde inte se att jag pratade med min kompis som var kär i mig och då knuffade Fabbe min vän så han ramlade ned för några trappsteg.

Fabian gillade inte när man inte lyssnade på honom, framför allt mot mig. Fabian var en väldigt bortskämd kille. Fick han inte som han ville blev han arg. Hans föräldrar har skämt ut honom. Han kunde bli väldigt aggressiv, sa fula saker, hotade. Han pratade med mig som att jag vore en man, gick emot mig. Fabian var ju mycket större än mig. Ingen i hans familj gillade mig så han fick fritt fram för att bete sig hur han ville mot mig. Att han skadade mig var vanligt förekommande. Fabians familj tyckte inte om mig.

Fabians familj
Jag skippar att svara på den frågan om hans familj.

Fabian aggressiva sida
Han var aggressiv mot alla men mesta dels mot mig. Han var väldigt falsk. Han berättade alltid historier från sitt egna perspektiv och alltid var det någon annans fel. Han var guld som vän men var skit som pojkvän. Jag gjorde allt för Fabian.

Rädsla för Fabian
Jag levde i rädsla för att han kunde bli så arg och kunde få sitt idiotiska beteende. Agerade för stunden. Impulsiv. Han dök upp om jag inte orkade vara med honom längre. Han kunde hota med att ta sitt egna liv för att jag ville lämna honom. Han har flera gånger hotat mig med kniv. Jag var rädd att han skulle göra illa mig eller sig själv eller någon nära mig om jag lämnade honom. Han hade konstiga tankar så jag kunde inte veta vad jag förväntade honom. Han kunde flera gånger säga att han kan slänga sig framför en buss om jag lämnar honom. Varje gång han hotade eller sårade mig så sa han alltid förlåt, gjorde det för att han älskade mig och inte ville förlora mig. Han blev mest aggressiv när han drack.

Fabian och Harumis relation tar slut
Vi båda valde att gå skilda vägar och jag kände mig äntligen fri. Det var inget mer med det. Han levde sitt liv och jag mitt. Under min stora förvåning träffade jag min nuvarande sambo. På något sätt fick Fabbe reda på att jag hade träffat någon ny. Fabbe gick upp i taket. Jag såg på min mobil att han hade ringt mig, min familj, mina släktingar, smsat mig för att nå mig. Han sa att han var ledsen att han hade lämnat mig och ville att vi skulle bli tillsammans. Det var massa röstmeddelande, för varje röstmeddelande var han en annan person. Ena kunde han säga förlåt och andra hotade han mig. Han hotade med att göra ila min sambo och hans familj. Så jag lämnade min nu varandra sambo för att jag blev rädd. Samma dag träffade jag Fabian och då slog han mig som hårdast i studion. Sparkade och drog i håret.

Jag blockade honom och sa att om du hotar eller rör mig igen så polisanmäler jag dig. Någon gång under 2015-2016. Sen tog det slut tills nu när han gick bort.

Fabians välmående
Jag sa att Fabian att han borde gå till en terapeut. Men han ville inte. Jag ville bara honom det bästa, att han skulle finna lycka. Han mådde inte bra. Men han levde i förnekelse för att han var så bortskämda men hans föräldrar gjorde inget.

Jag jobbade på en pizzeria förr och han kunde dyka upp där när han ångrade sig över något. Han kunde vakna till med ångest och gillade inte när man sa till honom vad han gjorde dagen innan. Men han hatade att bli uppläxad som han kallade det.

Varje gång han drack så kunde han bli arg för allt. Han blev arg på folk som kunde hjälpa mig i situationer när han blev arg. Han kunde bli galen. Han körde amerikansk fotboll så han brukade tackla folk. En gång hade vi varit ute och druckit och skulle gå till Slussens McDonalds och dem hade erbjudande på något. Han fick fel pommes och då tände han till och skrek på alla och skulle göra si och så. Vi blev utslängda och då tackla han också på honom mot en person som kanske flinade åt honom. Jag åkte hem och polisen kom och tog Fabian till Gullmarsplan. Han blev bara lugnare om man höll med honom och lät honom få ha rätt tills han blev nykter.

När Fabian var nykter
Det varierade mycket. Han var dock lite mer lugnare utan alkohol. Men han beteende sig som en idiot. Han var aggressiv, han kunde putta eller klämma i mina armar, ta tag i mig och skaka till mig. En gång var vi i studion och han blev arg. Han skulle åka någonstans med sin familj. Han tatuerade en tjej. Hon blev klar och gick och jag sa till Fabbe att jag ville lösa vår relation. Man visste inte vart man hade honom, han beteende sig precis som han ville. Han drog in mig mot väggen och drog fram en kniv och sa att han skulle skrapa bort alla tatueringar som han hade gjort på mig. Då var han nykter. Sen drog jag för hans föräldrar skulle komma.

Fabians beteende framför hans familj
Han var normal. Jag berättade till hans familj att Fabian hade gett mig mina blåmärken på kroppen. Fabian är ju som sin pappa rakt av. Hans pappa drack också och kunde bli aggressiv. Dom kunde slåss, han och hans pappa. Och hans mamma och syster och jag brukade gå emellan.

Fabians död
En gammal kollega, gemensam vän skrev till mig "hej har du hört vad som har hänt Fabian?". Det kom som en chock. Jag läste på aftonbladet att Fabian hade blivit mördad av sin partner. Jag känner inte henne, jag har aldrig pratat med henne. Vet inte ens vad hon heter.

Ej uppläst och godkänt.

PM

46700218036

Polisregion Stockholm

2020-08-17

46709544633

Innehåll

1 ANALYSUPPDRAG 2

2 ANALYSMATERIAL 2

3 BRUKARANALYS 46700218036 3

3.1 Villareal, Fabian André 3

3.2 46700218036 3

1 RÖRELSEANALYS 4

1.1 07:57 – 17:51 4

1.2 17:51 – 19:57 5

1.3 22:43 – 23:10 7

1.4 23:15 – 23:34 8

1.5 23:39 – 02:24 9

1.6 02:26 – 02:36 11

1.7 02:36 – 02:57 13

2 SLUTSATSER 14

1 Analysuppdrag

Uppdraget består i att genomföra en brukaranalys för nummer 46700218036 och genomföra en rörelse-analys i nära anslutning till brottstillfället.

2 Analysmaterial

Samtalslista för telefonnummer 46700218036 inhämtad från Tele2. Analyserad samtalslista har sträcker sig mellan den 1 maj 2020 till den 4 juli 2020.

3 Brukaranalys 46700218036

Syftet med denna brukaranalys är att fastställa vem som har brukat telefonnummer 46700218036.

3.1 Villareal, Fabian André



3.2 46700218036

Under analyserad tidsperiod finns Fabians mamma och pappa med som vanliga kontakter, även Irsads nummer är med bland de vanligaste kontakterna.

Vanligaste basstation är SABBATSBERG 330° vilket är en basstation som ligger i närheten av Vasastan i centrala Stockholm, den nästa vanligaste basstationen är HAGALUND COMVIQ SITE 210° vilket är en basstation som ligger i närheten av Västra Vägen 11B.

Ovan faktorer talar för att det är troligt att 46700218036 brukats av Fabian under analyserad tidsperiod. Vidare i detta PM kommer nummer 46700218036 att benämnas Fabian8036.

1 Rörelseanalys

Syftet med rörelseanalysen är att visa hur Fabian8036 rört sig mellan den 3 och 4 juli 2020.

1.1 07:57 – 17:51

Klocka 07:57 kopplar Fabian8036 upp mot basstationen HAGALUND COMVIQ SITE 210°. Det följs sedan av uppkopplingar mot den basstationen och Vasavägen 2 220° fram till 12:32. Dessa basstationer ligger i närheten av Västra vägen 11B. Klockan 12:32 inkommer ett sms från Taxijakt då kopplar Fabian8036 upp mot HAGALUND COMVIQ SITE 210°, cirka 20 minuter senare klockan 12:58 inkommer ett till sms från Taxijakt, Fabian8036 kopplar då upp mot basstationen SABBATSBERG 330°. Fabian8036 har sedan ett antal uppkopplingar mot basstationen SABBATSBERG 330° fram till klockan 17:51. Se tabell 1 och karta 1.

Kommunikationstyp	Start Datum	Start Tid	Längd	Från Nummer	Till Nummer	Positionerad Part	Start Cellnamn
SMS	2020-07-03	07:57:49	00:00:00	46700617192	46700218036	46700218036	HAGALUND COMVIQ SITE 210°
SMS	2020-07-03	12:02:58	00:00:00	46700218036	46704414526	46700218036	HAGALUND COMVIQ SITE 210°
Samtal	2020-07-03	12:10:01	00:00:00	46700218036	46704414526	46700218036	Vasavägen 2 220°
SMS	2020-07-03	12:15:22	00:00:00	46704414526	46700218036	46700218036	HAGALUND COMVIQ SITE 210°
SMS	2020-07-03	12:15:29	00:00:00	46704414526	46700218036	46700218036	HAGALUND COMVIQ SITE 210°
SMS	2020-07-03	12:15:42	00:00:00	46700218036	46704414526	46700218036	HAGALUND COMVIQ SITE 210°
SMS	2020-07-03	12:21:18	00:00:00	46700218036	46704414526	46700218036	HAGALUND COMVIQ SITE 210°
SMS	2020-07-03	12:32:48	00:00:00	Taxijakt	46700218036	46700218036	HAGALUND COMVIQ SITE 210°
SMS	2020-07-03	12:58:48	00:00:00	Taxijakt	46700218036	46700218036	SABBATSBERG 330°
SMS	2020-07-03	14:50:40	00:00:00	46700617192	46700218036	46700218036	SABBATSBERG 330°
SMS	2020-07-03	15:06:47	00:00:00	46700218036	46700617192	46700218036	SABBATSBERG 330°
SMS	2020-07-03	15:07:01	00:00:00	46700218036	46735395955	46700218036	SABBATSBERG 330°
SMS	2020-07-03	15:07:55	00:00:00	46700218036	46700617192	46700218036	SABBATSBERG 330°
SMS	2020-07-03	15:13:00	00:00:00	46735395955	46700218036	46700218036	SABBATSBERG 330°
SMS	2020-07-03	15:14:54	00:00:00	46700218036	46735395955	46700218036	SABBATSBERG 330°
SMS	2020-07-03	15:17:06	00:00:00	46700617192	46700218036	46700218036	SABBATSBERG 330°
SMS	2020-07-03	15:17:16	00:00:00	46700617192	46700218036	46700218036	SABBATSBERG 330°
SMS	2020-07-03	15:17:39	00:00:00	46700617192	46700218036	46700218036	SABBATSBERG 330°
SMS	2020-07-03	15:53:42	00:00:00	46700218036	46700617192	46700218036	SABBATSBERG 330°
SMS	2020-07-03	15:53:46	00:00:00	46700218036	46700617192	46700218036	SABBATSBERG 330°
SMS	2020-07-03	15:53:55	00:00:00	46700617192	46700218036	46700218036	SABBATSBERG 330°
SMS	2020-07-03	15:54:08	00:00:00	46700218036	46700617192	46700218036	SABBATSBERG 330°
SMS	2020-07-03	17:46:55	00:00:00	46700218036	46735635955	46700218036	SABBATSBERG 330°
SMS	2020-07-03	17:49:59	00:00:00	46735635955	46700218036	46700218036	SABBATSBERG 330°
SMS	2020-07-03	17:51:08	00:00:00	46700218036	46735635955	46700218036	SABBATSBERG 330°
SMS	2020-07-03	17:51:17	00:00:00	46700218036	46735635955	46700218036	SABBATSBERG 330°

Tabell 1

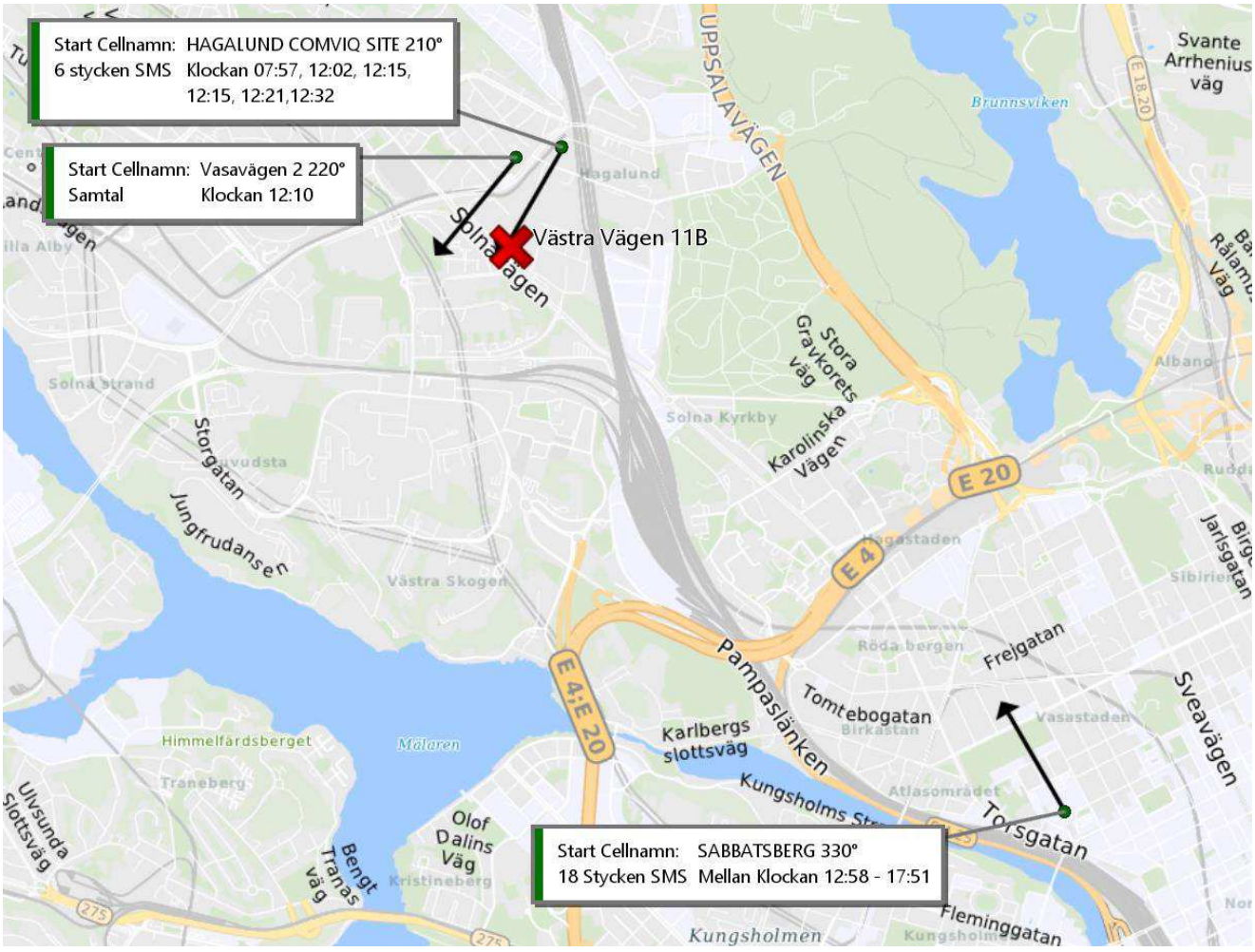

Karta 1

1.2 17:51 – 19:57

Klockan 17:51 kopplar Fabian8036 upp mot basstationen SABBATSBERG 90° det följs sedan av flertalet uppkopplingar mot olika basstationer som talar för att Fabian8036 förflyttar sig från området runt Vasastan via Kungsholmen till Solna. Se Tabell 2 och karta 2.

Kommunikationstyp	Start Datum	Start Tid	Längd	A-part Nr	B-part Nr	Positionerad Part	Start Cellnamn
SMS	2020-07-03	17:51:24	00:00:00	46735635955	46700218036	46700218036	SABBATSBERG 90°
SMS	2020-07-03	17:51:40	00:00:00	46735635955	46700218036	46700218036	Kungstensgatan 300°
SMS	2020-07-03	17:59:09	00:00:00	46700218036	46735635955	46700218036	T-ODENPLAN 270°
SMS	2020-07-03	17:59:26	00:00:00	46700218036	46735635955	46700218036	T-ST ERIKSPLAN 20°
SMS	2020-07-03	18:01:06	00:00:00	46735635955	46700218036	46700218036	T-Fridhemsplan N4M 0°
SMS	2020-07-03	18:01:13	00:00:00	46735635955	46700218036	46700218036	T-Fridhemsplan N4M 0°
SMS	2020-07-03	18:06:04	00:00:00	46700218036	46735635955	46700218036	T-Fridhemsplan blå N4M 90°
SMS	2020-07-03	18:07:10	00:00:00	46735635955	46700218036	46700218036	T-Fridhemsplan blå N4M 90°
SMS	2020-07-03	18:07:16	00:00:00	46700218036	46735635955	46700218036	T-Fridhemsplan blå N4M 90°
SMS	2020-07-03	18:07:18	00:00:00	46700218036	46735635955	46700218036	T-Fridhemsplan blå N4M 90°

SMS	2020-07-03	18:08:07	00:00:00	46735635955	46700218036	46700218036	T-Fridhemsplan blå N4M 90°
Samtal	2020-07-03	18:15:13	00:00:53	46700218036	46709544633	46700218036	T-solna Centrum 0°
SMS	2020-07-03	19:52:46	00:00:00	46700218036	46735635955	46700218036	HAGALUND COMVIQ SITE 210°
SMS	2020-07-03	19:53:01	00:00:00	46735635955	46700218036	46700218036	HAGALUND COMVIQ SITE 210°
SMS	2020-07-03	19:53:10	00:00:00	46735635955	46700218036	46700218036	HAGALUND COMVIQ SITE 210°
SMS	2020-07-03	19:53:14	00:00:00	46735635955	46700218036	46700218036	HAGALUND COMVIQ SITE 210°
SMS	2020-07-03	19:53:16	00:00:00	46735635955	46700218036	46700218036	HAGALUND COMVIQ SITE 210°
SMS	2020-07-03	19:53:26	00:00:00	46735635955	46700218036	46700218036	HAGALUND COMVIQ SITE 210°
SMS	2020-07-03	19:53:26	00:00:00	46700218036	46735635955	46700218036	HAGALUND COMVIQ SITE 210°
SMS	2020-07-03	19:53:35	00:00:00	46700218036	46735635955	46700218036	HAGALUND COMVIQ SITE 210°
SMS	2020-07-03	19:53:36	00:00:00	46735635955	46700218036	46700218036	HAGALUND COMVIQ SITE 210°
SMS	2020-07-03	19:53:52	00:00:00	46700218036	46735635955	46700218036	HAGALUND COMVIQ SITE 210°
SMS	2020-07-03	19:54:00	00:00:00	46700218036	46735635955	46700218036	HAGALUND COMVIQ SITE 210°
SMS	2020-07-03	19:54:19	00:00:00	46735635955	46700218036	46700218036	HAGALUND COMVIQ SITE 210°
SMS	2020-07-03	19:54:33	00:00:00	46700218036	46735635955	46700218036	HAGALUND COMVIQ SITE 210°
SMS	2020-07-03	19:54:37	00:00:00	46700218036	46735635955	46700218036	HAGALUND COMVIQ SITE 210°
SMS	2020-07-03	19:55:57	00:00:00	46735635955	46700218036	46700218036	HAGALUND COMVIQ SITE 210°
SMS	2020-07-03	19:56:07	00:00:00	46735635955	46700218036	46700218036	HAGALUND COMVIQ SITE 210°
SMS	2020-07-03	19:56:18	00:00:00	46735635955	46700218036	46700218036	HAGALUND COMVIQ SITE 210°
SMS	2020-07-03	19:57:18	00:00:00	46700218036	46735635955	46700218036	HAGALUND COMVIQ SITE 210°

Tabell 2

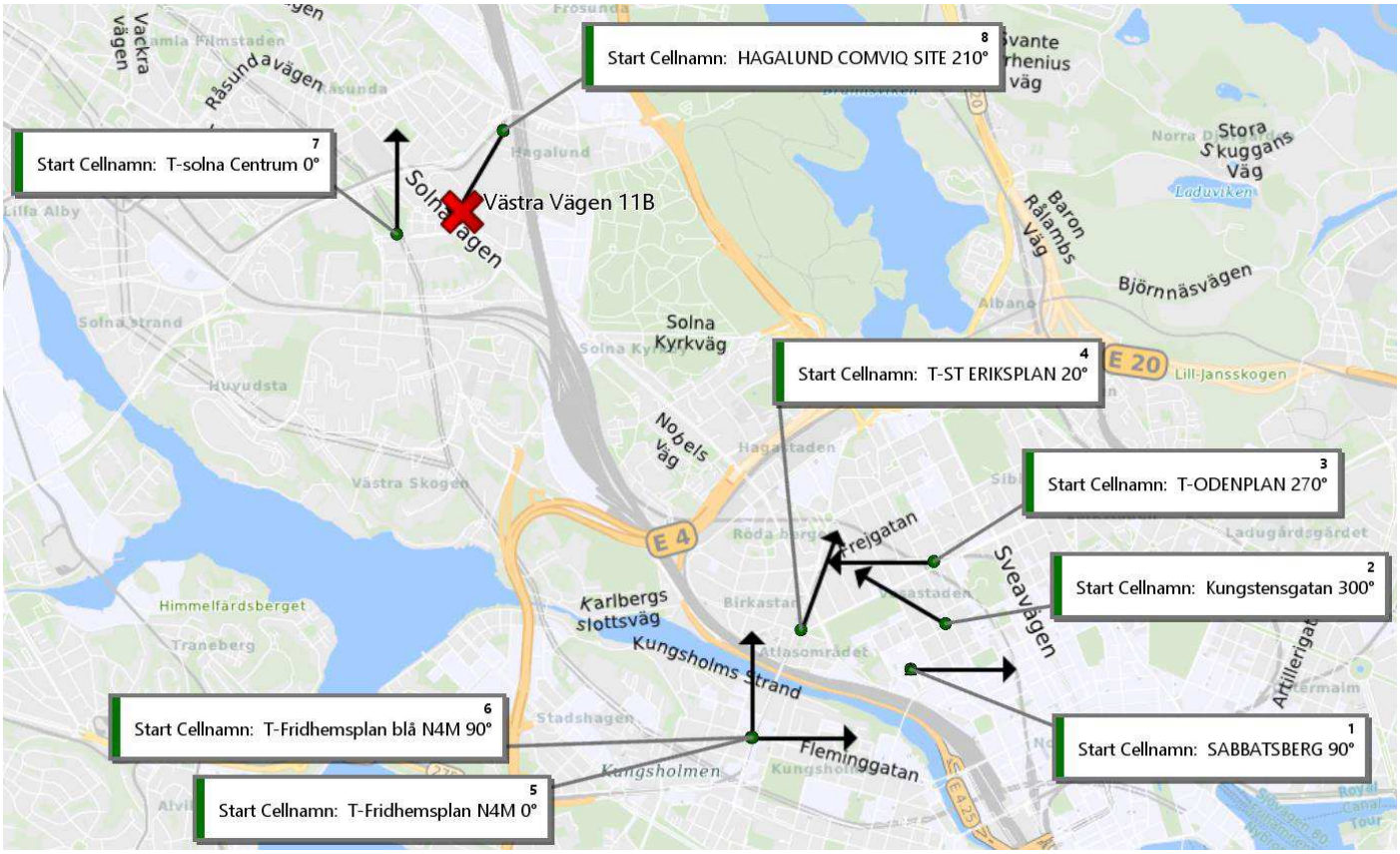

Karta 2

1.3 22:43 – 23:10

Klockan 22:43 kopplar Fabian8036 fortfarande upp mot basstationen HAGALUND COMVIQ SITE 210° och befinner sig troligen i närområdet för Västra Vägen 11 B. En kort stund efter det kommer det ett antal upp-kopplingar mot olika basstationer i samma område, klockan 23:10 inkommer ett sms från Taxijakt. Vilket talar för att en taxibeställning gjorts. Se tabell 3 och karta 3.

Kommunikationstyp	Start Datum	Start Tid	Längd	Från Nummer	Till Nummer	Positionerad Part	Start Cellnamn
SMS	2020-07-03	22:43:16	00:00:00	46700218036	46735635955	46700218036	HAGALUND COMVIQ SITE 210°
SMS	2020-07-03	22:45:04	00:00:00	46735635955	46700218036	46700218036	HAGALUND COMVIQ SITE 210°
SMS	2020-07-03	22:45:06	00:00:00	46735635955	46700218036	46700218036	HAGALUND COMVIQ SITE 210°
SMS	2020-07-03	22:45:16	00:00:00	46735635955	46700218036	46700218036	HAGALUND COMVIQ SITE 210°
SMS	2020-07-03	22:45:20	00:00:00	46700218036	46735635955	46700218036	HAGALUND COMVIQ SITE 210°
SMS	2020-07-03	22:45:23	00:00:00	46700218036	46735635955	46700218036	HAGALUND COMVIQ SITE 210°
SMS	2020-07-03	22:45:27	00:00:00	46700218036	46735635955	46700218036	HAGALUND COMVIQ SITE 210°
Samtal	2020-07-03	22:46:20	00:00:00	46700218036	46709544633	46700218036	Västra Vägen 110°
Samtal	2020-07-03	22:48:12	00:00:00	46700218036	46709544633	46700218036	Västra Vägen 110°
Samtal	2020-07-03	22:50:50	00:00:58	46700218036	46709544633	46700218036	Sundbybergsvägen 10°
SMS	2020-07-03	22:54:07	00:00:00	46700218036	46735635955	46700218036	HAGALUND COMVIQ SITE 210°
Samtal	2020-07-03	23:00:15	00:00:00	46700218036	46709544633	46700218036	Vasavägen 2 220°
Samtal	2020-07-03	23:00:44	00:00:00	46700218036	46709544633	46700218036	Västra Vägen 110°
Samtal	2020-07-03	23:03:06	00:01:24	46709544633	46700218036	46700218036	Västra Vägen 110°
SMS	2020-07-03	23:10:50	00:00:00	Taxijakt	46700218036	46700218036	HAGALUND COMVIQ SITE 210°

Tabell 3

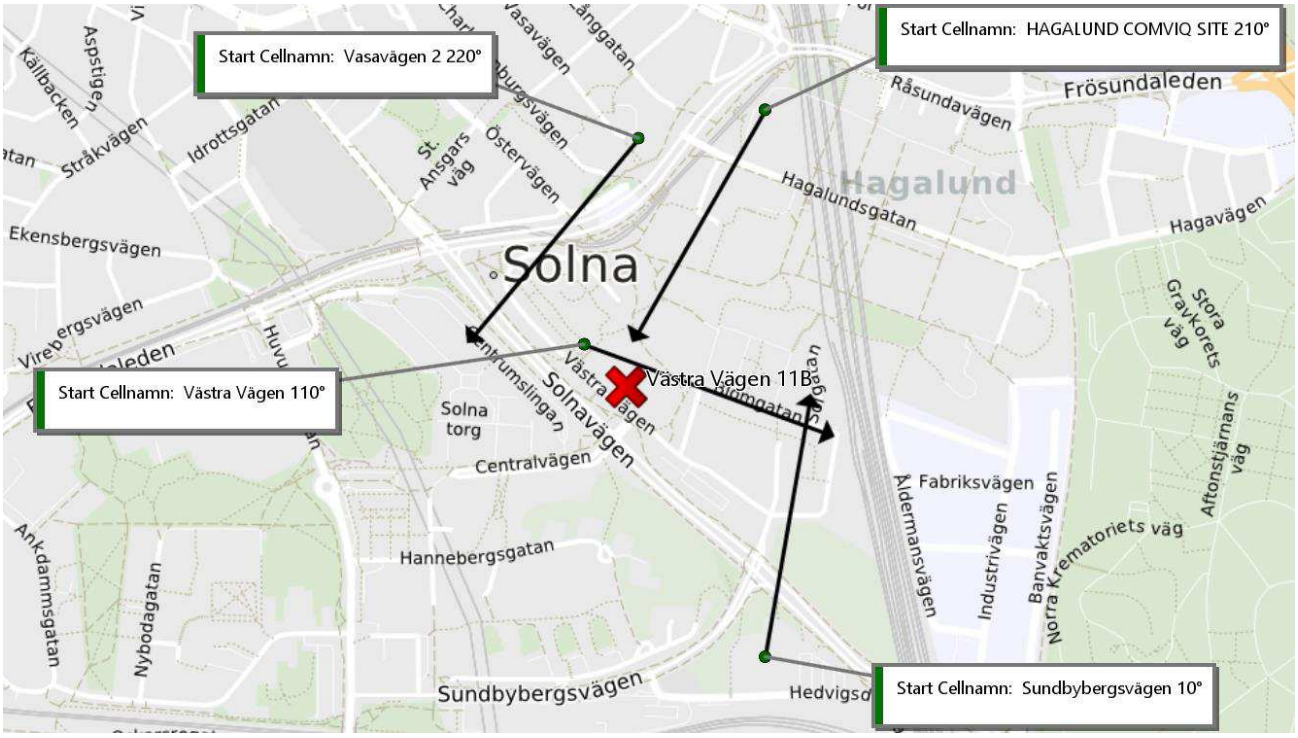

Karta 3

1.4 23:15 – 23:34

Inom tidsintervallet förflyttar sig Fabian8036 från Solna till Södermalm och kopplar upp mot basstationer på Götgatan. Se tabell 4 och karta 4.

Kommunikationstyp	Start Datum	Start Tid	Längd	A-part Nr	B-part Nr	Positionerad Part	Start Cellnamn
Samtal	2020-07-03	23:15:24	00:00:00	46700218036	46709544633	46700218036	Västra Vägen 190°
Samtal	2020-07-03	23:16:39	00:00:09	46700218036	46709544633	46700218036	Västra Vägen 110°
Samtal	2020-07-03	23:17:02	00:01:03	46700218036	46709544633	46700218036	Sundbybergsvägen 130°
SMS	2020-07-03	23:19:12	00:00:00	46700218036	46709544633	46700218036	Solnabron 280°
SMS	2020-07-03	23:20:32	00:00:00	46709544633	46700218036	46700218036	KLARASTRANDSLEDEN 290°
SMS	2020-07-03	23:20:45	00:00:00	46700218036	46709544633	46700218036	KLARASTRANDSLEDEN 290°
SMS	2020-07-03	23:20:48	00:00:00	46700218036	46709544633	46700218036	KLARASTRANDSLEDEN 110°
Samtal	2020-07-03	23:21:34	00:00:02	46700218036	46735635955	46700218036	KUNGSBROPLAN 90°
Samtal	2020-07-03	23:21:34	00:00:02	46700218036	46735635955	46700218036	KUNGSBROPLAN 90°
SMS	2020-07-03	23:21:55	00:00:00	46709544633	46700218036	46700218036	SHERATON, STHLM (2691) 280°
SMS	2020-07-03	23:22:05	00:00:00	46700218036	46709544633	46700218036	SHERATON, STHLM (2691) 280°
SMS	2020-07-03	23:22:15	00:00:00	46700218036	46709544633	46700218036	SHERATON, STHLM (2691) 280°
SMS	2020-07-03	23:22:40	00:00:00	46709544633	46700218036	46700218036	SHERATON, STHLM (2691) 150°
SMS	2020-07-03	23:22:45	00:00:00	46709544633	46700218036	46700218036	RIDDARHUSET 260°
SMS	2020-07-03	23:22:47	00:00:00	46700218036	46709544633	46700218036	RIDDARHUSET 260°
SMS	2020-07-03	23:22:51	00:00:00	46700218036	46709544633	46700218036	RIDDARHUSET 260°
SMS	2020-07-03	23:22:53	00:00:00	46700218036	46709544633	46700218036	RIDDARHUSET 260°
Samtal	2020-07-03	23:23:36	00:00:57	46700218036	46709544633	46700218036	Västerlånggatan 73 230°
SMS	2020-07-03	23:29:50	00:00:00	46700218036	46709544633	46700218036	GÖTGATAN, STHLM (14781) 290°
SMS	2020-07-03	23:29:57	00:00:00	46709544633	46700218036	46700218036	GÖTGATAN, STHLM (14781) 290°
SMS	2020-07-03	23:30:10	00:00:00	46700218036	46709544633	46700218036	GÖTGATAN, STHLM (14781) 290°
SMS	2020-07-03	23:30:40	00:00:00	46709544633	46700218036	46700218036	GÖTGATAN, STHLM (14781) 290°
SMS	2020-07-03	23:30:57	00:00:00	46700218036	46709544633	46700218036	GÖTGATAN, STHLM (14781) 290°
Samtal	2020-07-03	23:32:46	00:00:00	46700218036	46709544633	46700218036	Götgatan65 330°
Samtal	2020-07-03	23:34:08	00:02:00	46700218036	46709544633	46700218036	Götgatan65 330°

Tabell 4

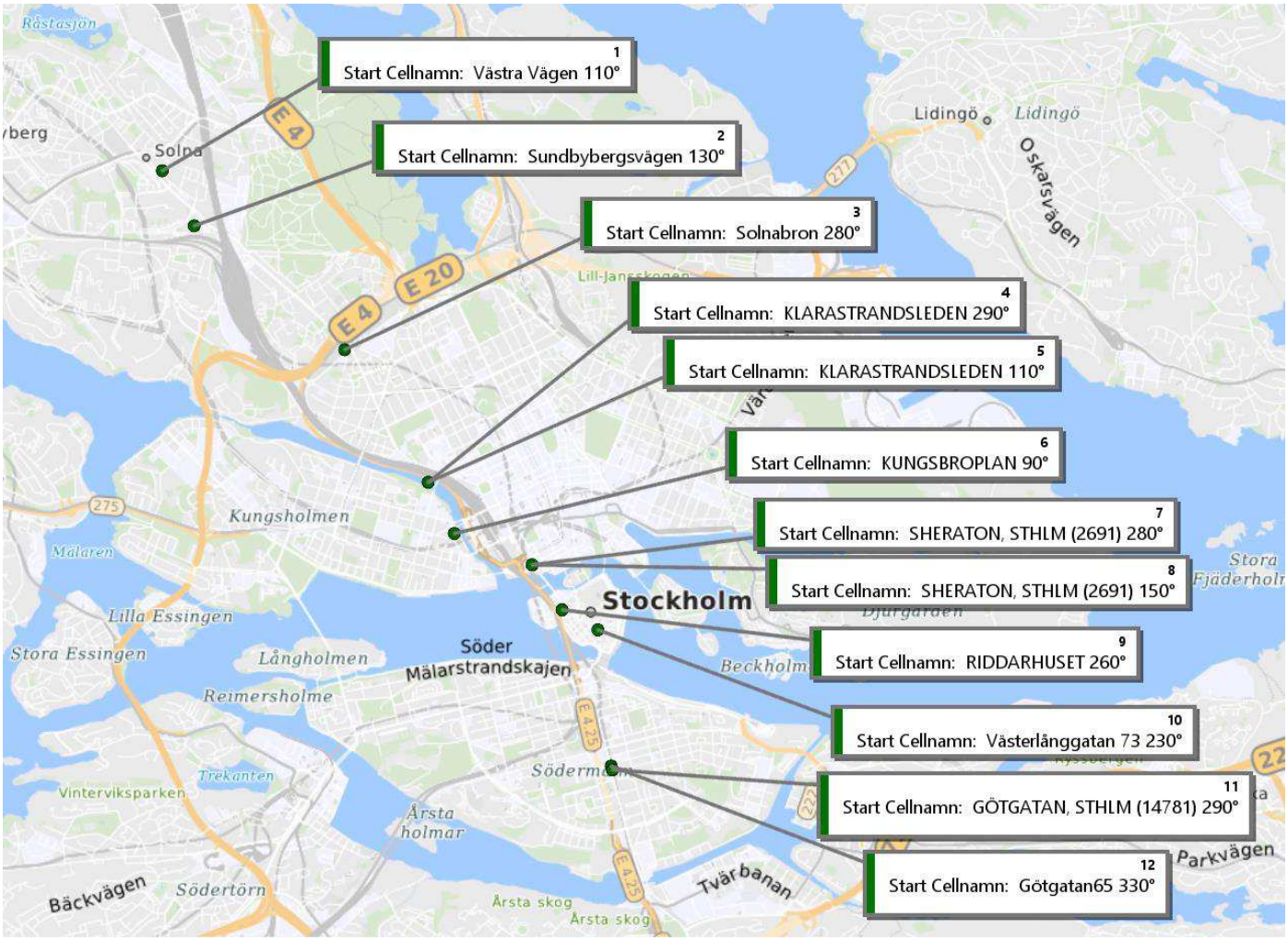

Karta 4

1.5 23:39 – 02:24

Fabian8036 fortsätter under natten att koppla upp mot olika basstationer på Södermalm och i Gamla Stan, första delen av tidsintervallet strax före midnatt mot bassationer på Södermalm och sedan från cirka 00:28 mot basstationer i Gamla Stan. Se tabell 5 och karta 5.

Kommunikationstyp	Start Datum	Start Tid	Längd	Från Nummer	Till Nummer	Positionerad Part	Start Cellnamn
SMS	2020-07-03	23:39:17	00:00:00	Taxijakt	46700218036	46700218036	KATARINA 330°
Samtal	2020-07-03	23:47:16	00:00:51	46700218036	46709544633	46700218036	VITA BERGEN 330°
Samtal	2020-07-03	23:48:21	00:05:00	46700218036	46709544633	46700218036	Götgatan65 330°
SMS	2020-07-04	00:28:37	00:00:00	46735635955	46700218036	46700218036	SCHÖNFELDTS GRÄND 230°
SMS	2020-07-04	00:28:56	00:00:00	46735635955	46700218036	46700218036	SCHÖNFELDTS GRÄND 230°
SMS	2020-07-04	00:28:56	00:00:00	46700218036	46735635955	46700218036	SCHÖNFELDTS GRÄND 230°
SMS	2020-07-04	00:29:04	00:00:00	46735635955	46700218036	46700218036	SCHÖNFELDTS GRÄND 230°
SMS	2020-07-04	00:29:17	00:00:00	46700218036	46735635955	46700218036	SCHÖNFELDTS GRÄND 90°
SMS	2020-07-04	00:29:31	00:00:00	46735635955	46700218036	46700218036	SCHÖNFELDTS GRÄND 230°

SMS	2020-07-04	00:30:03	00:00:00	46700218036	46735635955	46700218036	SCHÖNFELDTS GRÄND 90°
SMS	2020-07-04	00:30:07	00:00:00	46700218036	46735635955	46700218036	SCHÖNFELDTS GRÄND 90°
SMS	2020-07-04	00:30:21	00:00:00	46700218036	46735635955	46700218036	SCHÖNFELDTS GRÄND 90°
SMS	2020-07-04	00:31:44	00:00:00	46735635955	46700218036	46700218036	KORNHAMNSTORG 355°
SMS	2020-07-04	00:39:18	00:00:00	46700218036	46735635955	46700218036	KORNHAMNSTORG 355°
SMS	2020-07-04	00:49:02	00:00:00	46700218036	46735635955	46700218036	SCHÖNFELDTS GRÄND 90°
SMS	2020-07-04	00:56:23	00:00:00	46735635955	46700218036	46700218036	SCHÖNFELDTS GRÄND 230°
SMS	2020-07-04	00:56:25	00:00:00	46735635955	46700218036	46700218036	SCHÖNFELDTS GRÄND 230°
SMS	2020-07-04	00:56:34	00:00:00	46735635955	46700218036	46700218036	SCHÖNFELDTS GRÄND 230°
SMS	2020-07-04	00:57:35	00:00:00	46700218036	46735635955	46700218036	KORNHAMNSTORG 355°
SMS	2020-07-04	00:57:40	00:00:00	46700218036	46735635955	46700218036	KORNHAMNSTORG 355°
SMS	2020-07-04	00:57:42	00:00:00	46700218036	46735635955	46700218036	KORNHAMNSTORG 355°
SMS	2020-07-04	00:58:00	00:00:00	46700218036	46735635955	46700218036	KORNHAMNSTORG 355°
SMS	2020-07-04	00:58:08	00:00:00	46700218036	46735635955	46700218036	KORNHAMNSTORG 355°
SMS	2020-07-04	00:58:56	00:00:00	46735635955	46700218036	46700218036	KORNHAMNSTORG 355°
SMS	2020-07-04	00:59:00	00:00:00	46735635955	46700218036	46700218036	KORNHAMNSTORG 355°
SMS	2020-07-04	01:18:21	00:00:00	46735635955	46700218036	46700218036	SCHÖNFELDTS GRÄND 230°
SMS	2020-07-04	01:18:32	00:00:00	46735635955	46700218036	46700218036	SCHÖNFELDTS GRÄND 230°
SMS	2020-07-04	01:18:37	00:00:00	46735635955	46700218036	46700218036	SCHÖNFELDTS GRÄND 230°
SMS	2020-07-04	01:18:52	00:00:00	46700218036	46735635955	46700218036	SCHÖNFELDTS GRÄND 230°
SMS	2020-07-04	01:18:53	00:00:00	46735635955	46700218036	46700218036	SCHÖNFELDTS GRÄND 230°
SMS	2020-07-04	01:18:55	00:00:00	46700218036	46735635955	46700218036	SCHÖNFELDTS GRÄND 230°
SMS	2020-07-04	01:19:06	00:00:00	46700218036	46735635955	46700218036	SCHÖNFELDTS GRÄND 230°
SMS	2020-07-04	01:19:11	00:00:00	46735635955	46700218036	46700218036	SCHÖNFELDTS GRÄND 230°
SMS	2020-07-04	01:19:11	00:00:00	46700218036	46735635955	46700218036	SCHÖNFELDTS GRÄND 230°
SMS	2020-07-04	01:19:16	00:00:00	46700218036	46735635955	46700218036	SCHÖNFELDTS GRÄND 230°
SMS	2020-07-04	01:19:17	00:00:00	46735635955	46700218036	46700218036	SCHÖNFELDTS GRÄND 230°
SMS	2020-07-04	01:19:20	00:00:00	46735635955	46700218036	46700218036	SCHÖNFELDTS GRÄND 230°
SMS	2020-07-04	01:19:24	00:00:00	46700218036	46735635955	46700218036	SCHÖNFELDTS GRÄND 230°
SMS	2020-07-04	01:19:25	00:00:00	46735635955	46700218036	46700218036	SCHÖNFELDTS GRÄND 230°
SMS	2020-07-04	01:19:28	00:00:00	46735635955	46700218036	46700218036	SCHÖNFELDTS GRÄND 230°
SMS	2020-07-04	01:19:33	00:00:00	46735635955	46700218036	46700218036	SCHÖNFELDTS GRÄND 230°
SMS	2020-07-04	01:19:38	00:00:00	46735635955	46700218036	46700218036	SCHÖNFELDTS GRÄND 230°
SMS	2020-07-04	01:19:42	00:00:00	46735635955	46700218036	46700218036	SCHÖNFELDTS GRÄND 230°
SMS	2020-07-04	01:19:45	00:00:00	46735635955	46700218036	46700218036	SCHÖNFELDTS GRÄND 230°
SMS	2020-07-04	01:19:45	00:00:00	46700218036	46735635955	46700218036	SCHÖNFELDTS GRÄND 230°
SMS	2020-07-04	01:19:48	00:00:00	46735635955	46700218036	46700218036	SCHÖNFELDTS GRÄND 230°
SMS	2020-07-04	01:19:49	00:00:00	46700218036	46735635955	46700218036	SCHÖNFELDTS GRÄND 230°
SMS	2020-07-04	01:19:50	00:00:00	46700218036	46735635955	46700218036	SCHÖNFELDTS GRÄND 230°
SMS	2020-07-04	01:19:56	00:00:00	46735635955	46700218036	46700218036	SCHÖNFELDTS GRÄND 230°
SMS	2020-07-04	01:29:06	00:00:00	46735635955	46700218036	46700218036	SCHÖNFELDTS GRÄND 90°
Samtal	2020-07-04	02:23:57	00:00:00	46700218036	46709544633	46700218036	Mälartorget 60°
Samtal	2020-07-04	02:24:28	00:00:00	46700218036	46709544633	46700218036	Mälartorget 60°

Tabell 5

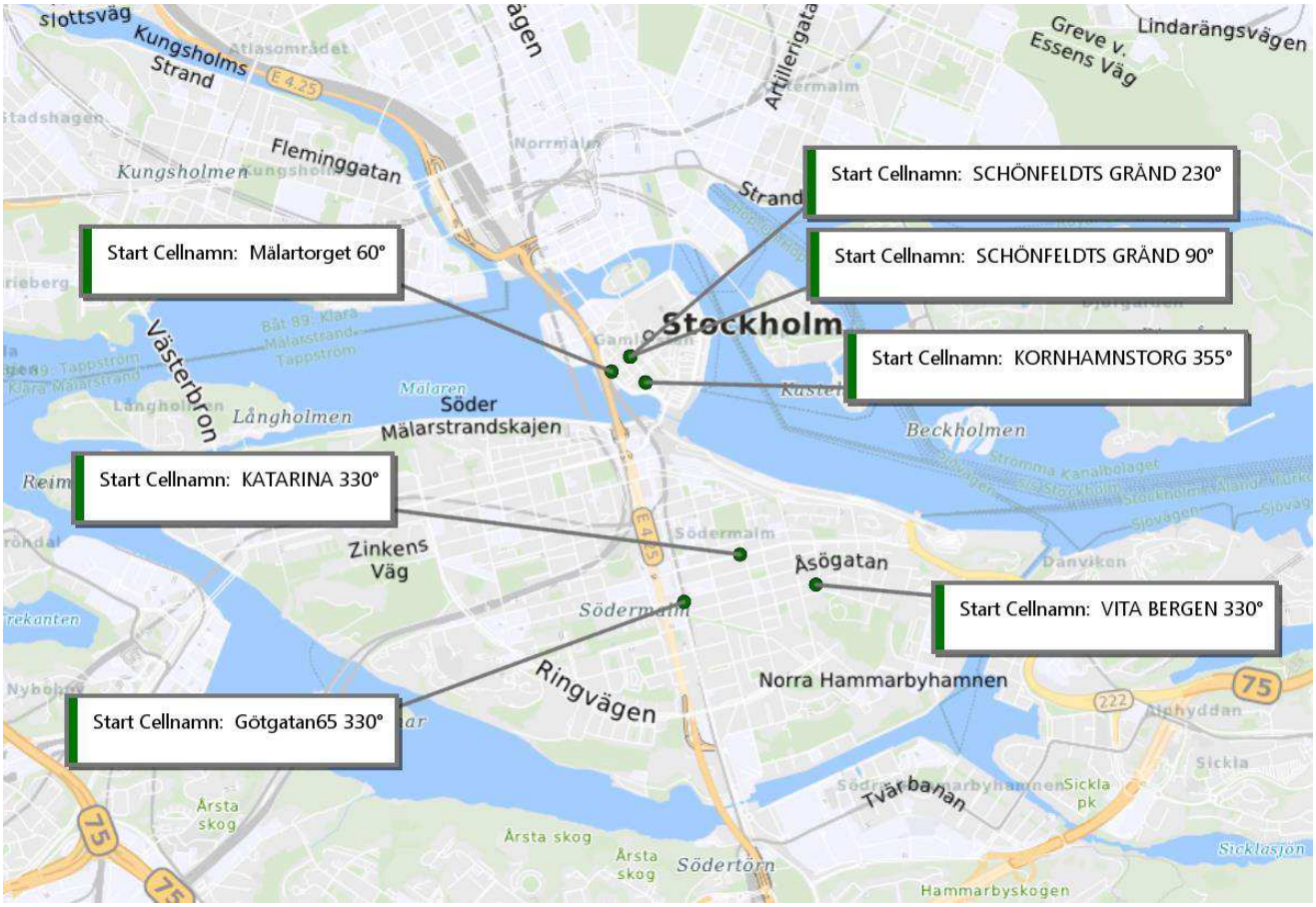

Karta 5

1.6 02:26 – 02:36

Mellan klockan 02:26 och 02:36 förflyttar sig Fabian8036 från området runt Gamla Stan till Solna. Fabina8036 kopplar klockan 02:36 upp mot basstationen HAGALUND COMVIQ SITE 210°, vilket är en basstation som ligger i närheten av Västra Vägen 11B.

Kommunikationstyp	Start Datum	Start Tid	Längd	Från Nummer	Till Nummer	Positionerad Part	Start Cellnamn
Samtal	2020-07-04	02:26:21	00:00:00	46700218036	46709544633	46700218036	SCHÖNFELDTS GRÄND 310°
Samtal	2020-07-04	02:27:13	00:00:00	46700218036	46709544633	46700218036	TEGELBACKEN 180°
Samtal	2020-07-04	02:27:43	00:00:00	46700218036	46709544633	46700218036	TEGELBACKEN 295°
Samtal	2020-07-04	02:28:52	00:00:00	46700218036	46709544633	46700218036	Waterfront taksite 130°
Samtal	2020-07-04	02:29:45	00:00:00	46700218036	46709544633	46700218036	TORSGATAN 8 140°
Samtal	2020-07-04	02:30:23	00:00:00	46700218036	46709544633	46700218036	KLARASTRANDSLEDEN 290°
SMS	2020-07-04	02:31:05	00:00:00	46700218036	46709544633	46700218036	SVARVAREGATAN, STHLM (14312) 10°
Samtal	2020-07-04	02:31:13	00:00:00	46700218036	46709544633	46700218036	Alströmergatan 110°
SMS	2020-07-04	02:31:20	00:00:00	46709544633	46700218036	46700218036	TOMTEBODA 90°
SMS	2020-07-04	02:31:33	00:00:00	46700218036	46709544633	46700218036	TOMTEBODA 200°
SMS	2020-07-04	02:31:42	00:00:00	46709544633	46700218036	46700218036	TOMTEBODA 200°
SMS	2020-07-04	02:31:46	00:00:00	46700218036	46709544633	46700218036	TOMTEBODA 200°

SMS	2020-07-04	02:31:53	00:00:00	46700218036	46709544633	46700218036	TOMTEBODA 200°
Samtal	2020-07-04	02:31:58	00:00:00	46700218036	46709544633	46700218036	TOMTEBODA 200°
SMS	2020-07-04	02:32:24	00:00:00	46700218036	46709544633	46700218036	VÄSTRA SKOGEN 0°
SMS	2020-07-04	02:32:36	00:00:00	46700218036	46709544633	46700218036	SKYTTEHOLM 90°
Samtal	2020-07-04	02:32:41	00:00:00	46700218036	46709544633	46700218036	Ängkärrsvägen 70°
Samtal	2020-07-04	02:32:55	00:00:00	46700218036	46709544633	46700218036	SKYTTEHOLM 90°
Samtal	2020-07-04	02:33:13	00:00:00	46700218036	46709544633	46700218036	SKYTTEHOLM 90°
Samtal	2020-07-04	02:33:25	00:00:00	46700218036	46709544633	46700218036	SKYTTEHOLM 90°
SMS	2020-07-04	02:33:40	00:00:00	46700218036	46709544633	46700218036	SKYTTEHOLM 90°
SMS	2020-07-04	02:33:42	00:00:00	46700218036	46709544633	46700218036	SKYTTEHOLM 90°
Samtal	2020-07-04	02:33:48	00:00:00	46700218036	46709544633	46700218036	Sundbybergsvägen 250°
Samtal	2020-07-04	02:34:13	00:00:00	46700218036	46709544633	46700218036	Västra Vägen 110°
SMS	2020-07-04	02:34:46	00:00:00	46709544633	46700218036	46700218036	Västra Vägen 110°
Samtal	2020-07-04	02:35:35	00:00:00	46700218036	46709544633	46700218036	Västra Vägen 190°
SMS	2020-07-04	02:36:08	00:00:00	46700218036	46709544633	46700218036	HAGALUND COMVIQ SITE 210°

Tabell 6

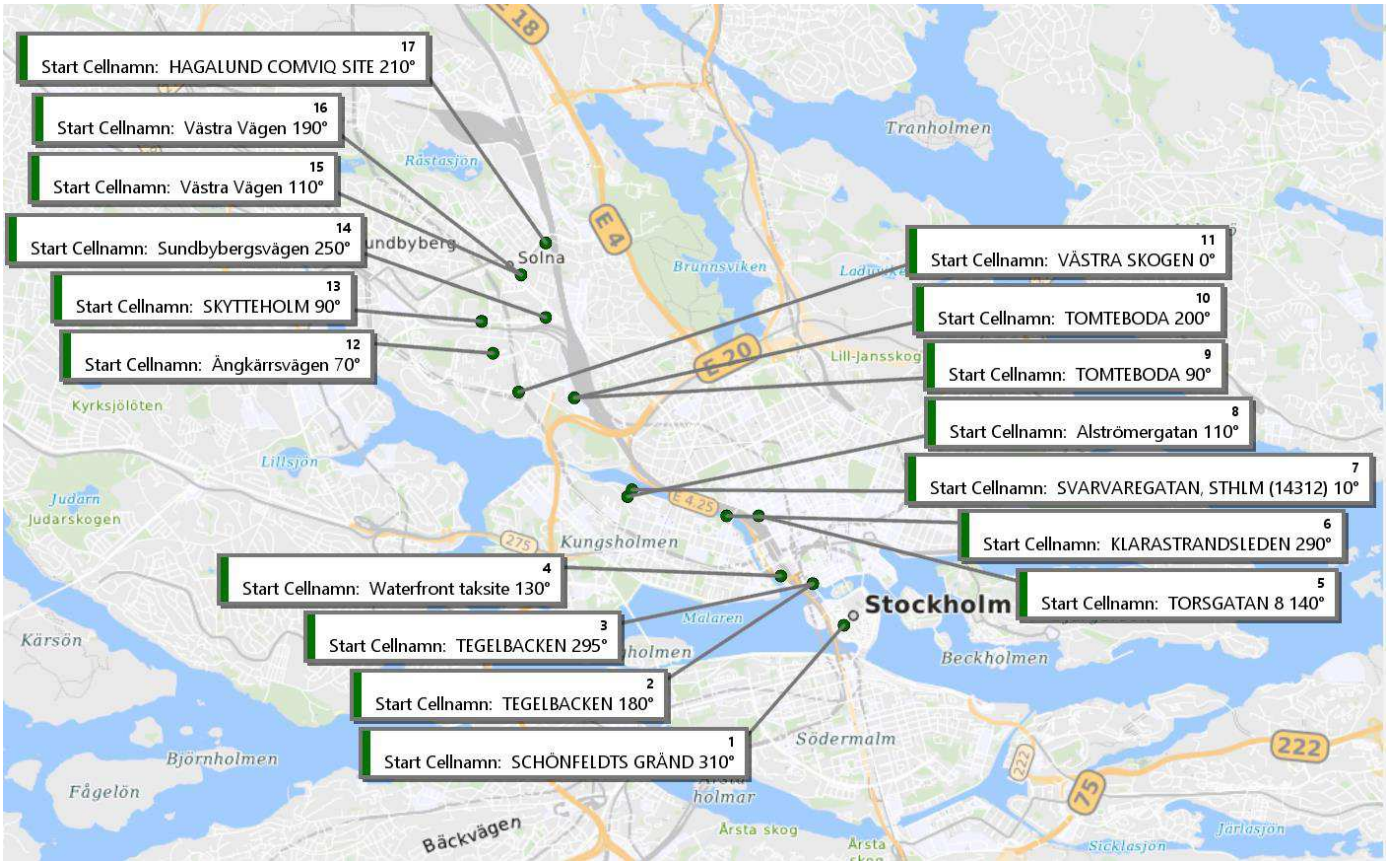

Karta 6

1.7 02:36 – 02:57

Mellan klockan 02:36 och 02:57 kopplar Fabian8036 upp mot tre olika basstationer som alla ligger i närheten av adressen Västra Vägen 11B i Solna. Se tabell 7 och karta 7.

Kommunikationstyp	Start Datum	Start Tid	Längd	Från Nummer	Till Nummer	Positionerad Part	Start Cellnamn
SMS	2020-07-04	02:36:09	00:00:00	46700218036	46709544633	46700218036	HAGALUND COMVIQ SITE 210°
SMS	2020-07-04	02:36:10	00:00:00	46700218036	46709544633	46700218036	HAGALUND COMVIQ SITE 210°
SMS	2020-07-04	02:36:47	00:00:00	46709544633	46700218036	46700218036	HAGALUND COMVIQ SITE 210°
Samtal	2020-07-04	02:36:59	00:00:00	46700218036	46709544633	46700218036	Västra Vägen 110°
SMS	2020-07-04	02:37:21	00:00:00	46700218036	46709544633	46700218036	HAGALUND COMVIQ SITE 210°
SMS	2020-07-04	02:37:24	00:00:00	46700218036	46709544633	46700218036	HAGALUND COMVIQ SITE 210°
SMS	2020-07-04	02:37:27	00:00:00	46700218036	46709544633	46700218036	HAGALUND COMVIQ SITE 210°
SMS	2020-07-04	02:37:30	00:00:00	46700218036	46709544633	46700218036	HAGALUND COMVIQ SITE 210°
SMS	2020-07-04	02:37:32	00:00:00	46700218036	46709544633	46700218036	HAGALUND COMVIQ SITE 210°
SMS	2020-07-04	02:37:34	00:00:00	46700218036	46709544633	46700218036	HAGALUND COMVIQ SITE 210°
Samtal	2020-07-04	02:37:37	00:00:00	46700218036	46709544633	46700218036	Vasavägen 2 220°
SMS	2020-07-04	02:37:47	00:00:00	46709544633	46700218036	46700218036	Vasavägen 2 220°
Samtal	2020-07-04	02:37:59	00:00:00	46700218036	46709544633	46700218036	Vasavägen 2 220°
Samtal	2020-07-04	02:38:15	00:00:00	46700218036	46709544633	46700218036	Vasavägen 2 220°
SMS	2020-07-04	02:38:16	00:00:00	46700218036	46709544633	46700218036	Vasavägen 2 220°
SMS	2020-07-04	02:38:18	00:00:00	46700218036	46709544633	46700218036	Vasavägen 2 220°
SMS	2020-07-04	02:38:19	00:00:00	46700218036	46709544633	46700218036	Vasavägen 2 220°
SMS	2020-07-04	02:38:25	00:00:00	46700218036	46709544633	46700218036	Vasavägen 2 220°
Samtal	2020-07-04	02:38:29	00:00:00	46700218036	46709544633	46700218036	Vasavägen 2 220°
SMS	2020-07-04	02:38:38	00:00:00	46700218036	46709544633	46700218036	Vasavägen 2 220°
SMS	2020-07-04	02:38:39	00:00:00	46700218036	46709544633	46700218036	Vasavägen 2 220°
Samtal	2020-07-04	02:38:54	00:00:00	46700218036	46709544633	46700218036	Vasavägen 2 220°
SMS	2020-07-04	02:38:58	00:00:00	46700218036	46709544633	46700218036	Vasavägen 2 220°
SMS	2020-07-04	02:39:06	00:00:00	46700218036	46709544633	46700218036	Vasavägen 2 220°
SMS	2020-07-04	02:39:08	00:00:00	46700218036	46709544633	46700218036	Vasavägen 2 220°
SMS	2020-07-04	02:39:12	00:00:00	46700218036	46709544633	46700218036	Vasavägen 2 220°
SMS	2020-07-04	02:39:14	00:00:00	46700218036	46709544633	46700218036	Vasavägen 2 220°
SMS	2020-07-04	02:39:30	00:00:00	46700218036	46709544633	46700218036	Vasavägen 2 220°
SMS	2020-07-04	02:39:33	00:00:00	46700218036	46709544633	46700218036	Vasavägen 2 220°
SMS	2020-07-04	02:39:35	00:00:00	46700218036	46709544633	46700218036	Vasavägen 2 220°
Samtal	2020-07-04	02:57:04	00:13:42	46700218036	0112	46700218036	Västra Vägen 110°
SMS	2020-07-04	02:57:25	00:00:00	46700218036	46737494778	46700218036	Västra Vägen 110°

Tabell 7

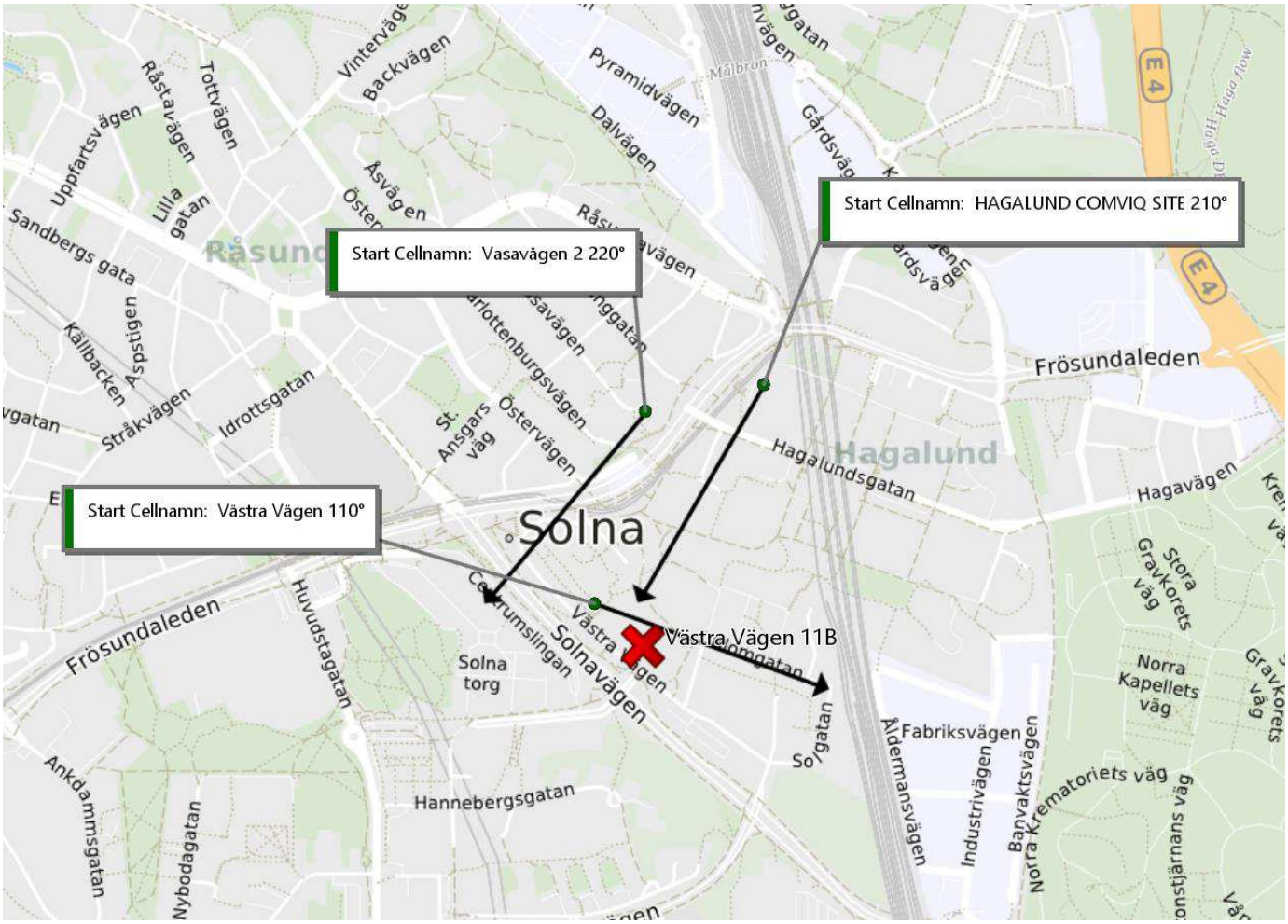

Karta 7

2 Slutsatser

- Det är troligt att Fabian har brukat nummer 46700218036 under analyserad tidsperiod.
- Fabian8036 befinner sig sannolikt i närområdet för adressen Värsta Vägen 11B fram till cirka 12:32 den 3 juli.
- Fabian8036 befinner sig mellan cirka 12:58 och 17:50 sannolikt i området runt Vasastan.
- Sannolikt befinner sig Fabian8036 i Solna mellan cirka 18:15 och 23:10.
- Fabian8036 befinner sig sannolikt i området runt centrala Stockholm mellan 23:30 den 3 juli och 02:26 den 4 juli.
- Fabian8036 är sannolikt åter cirka 02:36 i Solna i närområdet för adressen Västra Vägen 11B

Polisen

PM

Datum
2020-07-24

Diarienr (åberopas)
5000-K799830-20

Polismyndigheten
Region Stockholm
PO Nord
BINR

PM Mobiltelefon - 2020-5000-BG82676-1

Bild

Modell: Huawei P20 Pro

INNEHÅLL

1 INLEDNING 2
2 BESLAG 2
2.1 Beslag 2020-5000-BG82676-1 2
3 ANALYS 2
3.1 System 2
3.2 Tidslinje 3
3.3 Kontakter 3
3.4 Samtalslogg 3
3.5 SMS/MMS 3
3.6 Anteckningar 4
3.7 Mail 5
3.8 Bilder/Video 5
3.9 Locations 6
3.10 Webbhistorik 6
3.11 Övrigt 6

1 INLEDNING

Syftet med detta PM är att redovisa sammanställt innehåll av mobiltelefonen med beslagsnummer 2020-5000-BG82676-1, som är av intresse för utredningen.

2 BESLAG

2.1 Beslag 2020-5000-BG82676-1

Mobiltelefonen togs i beslag 2020-07-04 i misstänkts lägenhet. Låg på hallgolvet innanför lägenhetens entrédörr. Vid genomgång och analys ses att telefonen brukats av Fabian Villareal.

Från tömningen av mobiltelefonen kan man utläsa följande information.

- ✓ Mobiltelefon modell: Huawei P20 Pro
- ✓ IMEI: 869084035880651
  869084035892664

Användarkonton:

Mail: fabbe_villareal@hotmail.com

Bankappar:

- ✓ Nordea
- ✓ Swedbank
- ✓ BankID
- ✓ Swish

3 ANALYS

3.1 System

Telefonens innehåll är utläst på IT-forensik 3, RC3 Stockholm. Allt innehåll som programvaran klarar av är utläst. Urvalet av materialet som presenteras i Protokollet är gjort av utredaren. Mobilextraktion har utförts i system:

- ✓ Cellebrite reader version 7.34.0.38

3.2 Tidslinje

Mobiltömningen avser tidsperioden 200501 - 200704. Av intresse för utredningen är datumen 200522 – 200523 samt brottsdatumet 200703 – 200704. Se ”Bilaga A – Tidslinje”.

3.3 Kontakter

I mobiltömningen finns det 468 kontakter, inga kontakter är raderade.

Dessa kontakter som förekommer i mobiltömningen kan vara av intresse till utredningen.

Irsad Rencber, vid namn ”Älskling<3”: 0709544633

Ilknur Rencber, vid namn ”Ilknur Mamma Irshad”: 0704975514

Colin Alexandersson: 0735635955.

3.4 Samtalslogg

I samtalsloggen finns det totalt 2003 inkomna och utgående samtal. Under tidsperioden är dessa 1155 stycken. Från brottsdatumet 200703 – 200704 är det samtalen från Fabian till Irsad som är av intresse där Fabian har ringt Irsad 25 gånger utan att Irsad svarar 200704 klockan 02:23 – 02:56. Klockan 02:57 ringer mobiltelefonen till 112. Detta är Irsad som ringer från Fabians telefon vilket kan höras i larmsamtalet i RLC.

Innan dess, 200703 klockan 23:48, svarade Irsad när Fabian ringde och samtalet varade i 4 min och 59 sekunder.

För samtalslogg, se ”Bilaga B - Samtalslogg”.

3.5 SMS/MMS/CHATT

I mobiltömningen finns det totalt 13944 SMS. Inga SMS är raderade enligt tömningen. Från 200501 – 200704 finns det 1594 stycken SMS. Ett SMS från Irsads mamma, Ilknur finns orangemarkerad i ”Bilaga C – SMS”. Detta SMS från Ilknur innehåller en varning till Fabian att han inte ska röra hennes dotter, Irsad, ”igen”. SMS:et är skrivet 200523 klockan 14:02.

För bilaga av SMS från enbart 200703 – 200704 se ”Bilaga D – SMS Juli”. Klockan 23:19 200703 ser man att Fabian har smsat ett telefonnummer samt belopp till Irsad. Detta telefonnummer tillhör en taxichaufför.

SMS från brottsdatumet 4 juli mellan Irsad och Fabian är färgmarkerade. Fabian: Grön färg. Irsad: Gul färg.

SMS:en innefattar konversation mellan båda parter där Fabian vill att Irsad ska komma hem och undrar vart Irsad är. Irsad svarar tillbaka till Fabian att han ska ”Gå hem” och ”Gå till dina horor” samt ” Du har varit fitta deluxe mot mig hela kvällen. Därför.”.

Resterande SMS är från kontakten Colin där han och Fabian diskuterar kvällen/natten ute.

200704 klockan 01:12 skickar Fabian ett MMS till kontakten Colin med bifogad bild där man kan se vad som ser ut som Irsad och Estefania med texten ”Fortfarande kvar haha”. Se mapp ”MMS Colin & Fabian 4 juli”.

3.6 Anteckningar

Det finns inga anteckningar i den här mobiltömningen. Vid fysisk genomgång av mobiltelefonen hittar man 73 stycken anteckningar. Inget av dessa anteckningar är av intresse till utredningen.

3.6 Mail

Det finns inga mail i den här mobiltömningen. Vid fysisk genomgång av mobiltelefonen hittas 171 mail i inkorgen och 244 mail i olästa inkorgen. Inget av dessa mail är av intresse till utredningen.

3.7 Bilder/video

Det finns 66139 bilder i den här mobiltömningen. Inget av dessa bilder är raderade enligt programmet som används för att utläsa tömningen. Majoriteten av bilderna är automatiskt sparade bilder från olika webbsidor, appar och chattappar. De bilder som är av intresse till utredningen är från tidsperioden 200522 – 200523 där man ser att Fabian har tagit bild på bucklor i dörrarna på Västra Vägen 11b i Solna. Fabian har även tagit två bilder på sitt ansikte där man kan se ett rött märke på hans panna. För dessa bilder se mappen ”Bilder 200522 – 200523”.

3.8 Sociala medier

Sociala medier kan inte utläsas i mobiltömningen. Vid fysisk genomgång av mobilen kan man se Instagramchatten mellan Fabian och Irsad enbart från datumet 200703 till 200704. Se ”Bilaga E – Instagramchatt”.

3.9 Locations

Mobiltömningen ger 9 platser som är sparade i mobilen. Inget av dessa är sparade i närtid eller från datumen 200703 – 200704 och anses därmed inte vara av intresse för utredningen.

3.10 Web-historik

Webbhistorik går inte att utläsa i mobiltömningen. Vid fysisk genomgång av mobilappen Google Chrome som är den enda webbläsaren som används i mobilen ser man 685 objekt i webbhistoriken som sträcker sig till 200504. Inget av dessa är av intresse till utredningen.

3.11 Övrigt

Det går inte att se tidigare chattmeddelanden på Instagram då flygplansläget som mobilen är försatt i stoppar den från att hämta ytterligare chattmeddelanden från nätverket. Den fysiska genomgången av mobiltelefonen gav ingenting utöver det som kan utläsas tidigare i detta PM.

……

Sollentuna, 31 juli 2020.
Goran Ali, Polisassistent.

Polisen

Datum
2020-09-09

Diarienummer
u0062988

Bildbilaga

ANTECKNINGAR

Sms konversation mellan misstänkt och målsägande från målsägandes telefon. Misstänkts sms till målsägande är markerad gul och målsägandes sms till misstänkt är markerad som grön. Sms konversationen är från den 4 juli 2020.

16	To: 0709544633 Älrkling♥ I	2020-07-04 02:39:32(UTC+2)	Outgoing	Sent	Sent	Svarat
17	To: 0709544633 Älrkling♥ I	2020-07-04 02:39:30(UTC+2)	Outgoing	Sent	Sent	Vrrth är du
18	To: 0709544633 Älrkling♥ I	2020-07-04 02:39:27(UTC+2)	Outgoing	Sent	Sent	Kan inte hålla 90 såhär
19	To: 0709544633 Älrkling♥ I	2020-07-04 02:39:10(UTC+2)	Outgoing	Sent	Sent	Carry är du
20	To: 0709544633 Älrkling♥ I	2020-07-04 02:39:08(UTC+2)	Outgoing	Sent	Sent	Fu fuckar mig
21	To: 0709544633 Älrkling♥ I	2020-07-04 02:39:05(UTC+2)	Outgoing	Sent	Sent	SLUTA
22	To: 0709544633 Älrkling♥ I	2020-07-04 02:39:02(UTC+2)	Outgoing	Sent	Sent	Letar överallt efter dig
23	To: 0709544633 Älrkling♥ I	2020-07-04 02:38:55(UTC+2)	Outgoing	Sent	Sent	Är vart är du
24	To: 0709544633 Älrkling♥ I	2020-07-04 02:38:23(UTC+2)	Outgoing	Sent	Sent	Sluta
25	To: 0709544633 Älrkling♥ I	2020-07-04 02:38:18(UTC+2)	Outgoing	Sent	Sent	Sluta
26	To: 0709544633 Älrkling♥ I	2020-07-04 02:38:16(UTC+2)	Outgoing	Sent	Sent	Får panik
27	To: 0709544633 Älrkling♥ I	2020-07-04 02:38:16(UTC+2)	Outgoing	Sent	Sent	Vart är du
28	To: 0709544633 Älrkling♥ I	2020-07-04 02:38:14(UTC+2)	Outgoing	Sent	Sent	Seriöst
29	To: 0709544633 Älrkling♥ I	2020-07-04 02:37:58(UTC+2)	Outgoing	Sent	Sent	Vart är duu
30	From: +46709544633 Älrkling♥ I	2020-07-04 02:37:45(UTC+2)	Incoming	Inbox	Read	Gå hem
31	To: 0709544633 Älrkling♥ I	2020-07-04 02:37:31(UTC+2)	Outgoing	Sent	Sent	Dig
32	To: 0709544633 Älrkling♥ I	2020-07-04 02:37:29(UTC+2)	Outgoing	Sent	Sent	Sig
33	To: 0709544633 Älrkling♥ I	2020-07-04 02:37:28(UTC+2)	Outgoing	Sent	Sent	Letar efter
34	To: 0709544633 Älrkling♥ I	2020-07-04 02:37:25(UTC+2)	Outgoing	Sent	Sent	Vart är du
35	To: 0709544633 Älrkling♥ I	2020-07-04 02:37:22(UTC+2)	Outgoing	Sent	Sent	Går inte såhär
36	To: 0709544633 Älrkling♥ I	2020-07-04 02:37:19(UTC+2)	Outgoing	Sent	Sent	Svara
37	From: +46709544633 Älrkling♥ I	2020-07-04 02:36:46(UTC+2)	Incoming	Inbox	Read	Gå hem
38	To: 0709544633 Älrkling♥ I	2020-07-04 02:36:09(UTC+2)	Outgoing	Sent	Sent	Blir oroligt
39	To: 0709544633 Älrkling♥ I	2020-07-04 02:36:07(UTC+2)	Outgoing	Sent	Sent	Vart är du
40	To: 0709544633 Älrkling♥ I	2020-07-04 02:35:50(UTC+2)	Outgoing	Sent	Sent	Snällasluta
41	From: +46709544633 Älrkling♥ I	2020-07-04 02:34:46(UTC+2)	Incoming	Inbox	Read	Du har varit fitta deluxe mot mig hela kvällen. Därför.
42	To: 0709544633 Älrkling♥ I	2020-07-04 02:33:40(UTC+2)	Outgoing	Sent	Sent	Vart är du
43	To: 0709544633 Älrkling♥ I	2020-07-04 02:33:38(UTC+2)	Outgoing	Sent	Sent	Varför svarar du inte
44	To: 0709544633 Älrkling♥ I	2020-07-04 02:32:34(UTC+2)	Outgoing	Sent	Sent	Snälla amar varför gör du såhär
45	To: 0709544633 Älrkling♥ I	2020-07-04 02:31:56(UTC+2)	Outgoing	Sent	Sent	Va?
46	To: 0709544633 Älrkling♥ I	2020-07-04 02:31:47(UTC+2)	Outgoing	Sent	Sent	Går inte såhär
47	From: +46709544633 Älrkling♥ I	2020-07-04 02:31:44(UTC+2)	Incoming	Inbox	Read	Gå till dina horor
48	To: 0709544633 Älrkling♥ I	2020-07-04 02:31:43(UTC+2)	Outgoing	Sent	Sent	Vart är du
49	To: 0709544633 Älrkling♥ I	2020-07-04 02:31:31(UTC+2)	Outgoing	Sent	Sent	Snälla
50	From: +46709544633 Älrkling♥ I	2020-07-04 02:31:20(UTC+2)	Incoming	Inbox	Read	Nej.
51	To: 0709544633 Älrkling♥ I	2020-07-04 02:31:03(UTC+2)	Outgoing	Sent	Sent	Amar kan du vara snälla

1. Sms konversation mellan Irsad och Fabian den 4 juli 2020.

Polisen

Datum
2020-10-14

Diarienummer
5000-K799830-20

Bildbilaga

ANTECKNINGAR

Bilaga A - tidslinje

A	B	C	D	E	F
1261	SMS Messages	Outgoing	2020-05-23 13:05:44(UTC+2)	**To:** 0709544633 Älskling❤□	Den finns i xs
1262	SMS Messages	Incoming	2020-05-23 13:06:27(UTC+2)	**From:** +46709544633 Älskling❤□	Okej
1263	SMS Messages	Incoming	2020-05-23 13:06:31(UTC+2)	**From:** +46709544633 Älskling❤□	S är för stort
1264	SMS Messages	Outgoing	2020-05-23 13:06:40(UTC+2)	**To:** 0709544633 Älskling❤□	Okej I vanilj?
1265	SMS Messages	Outgoing	2020-05-23 13:07:25(UTC+2)	**To:** 0709544633 Älskling❤□	Fick du bilden
1266	SMS Messages	Incoming	2020-05-23 13:15:34(UTC+2)	**From:** +46709544633 Älskling❤□	Den är också ok
1267	SMS Messages	Incoming	2020-05-23 13:15:39(UTC+2)	**From:** +46709544633 Älskling❤□	Men xs svart
1268	SMS Messages	Outgoing	2020-05-23 13:20:36(UTC+2)	**To:** 0709544633 Älskling❤□	Dom ska se om dom har en inne
1269	SMS Messages	Outgoing	2020-05-23 13:20:49(UTC+2)	**To:** 0709544633 Älskling❤□	Han gick ner i källaren för att kolla igenom lådorna
1270	SMS Messages	Incoming	2020-05-23 13:24:11(UTC+2)	**From:** +46709544633 Älskling❤□	Ok
1271	SMS Messages	Outgoing	2020-05-23 13:24:23(UTC+2)	**To:** 0709544633 Älskling❤□	Men om de inte finns i svart?
1272	SMS Messages	Outgoing	2020-05-23 13:24:36(UTC+2)	**To:** 0709544633 Älskling❤□	Dom sa dom måste beställa in vet dock inte när det blir av tror inte nu
1273	SMS Messages	Outgoing	2020-05-23 13:33:31(UTC+2)	**To:** 0709544633 Älskling❤□	Ska jag ta den andra om de inte finns i svart
1274	SMS Messages	Incoming	2020-05-23 13:34:09(UTC+2)	**From:** +46709544633 Älskling❤□	Gör som du vill
1275	SMS Messages	Outgoing	2020-05-23 13:34:23(UTC+2)	**To:** 0709544633 Älskling❤□	Men bestäm du
1276	SMS Messages	Outgoing	2020-05-23 13:34:30(UTC+2)	**To:** 0709544633 Älskling❤□	Vill du ha den svarta istället?
1277	SMS Messages	Outgoing	2020-05-23 13:34:34(UTC+2)	**To:** 0709544633 Älskling❤□	Eller beige
1278	SMS Messages	Incoming	2020-05-23 13:39:03(UTC+2)	**From:** +46709544633 Älskling❤□	Jag använder inte ljusa kläder så mycket
1279	SMS Messages	Incoming	2020-05-23 13:39:19(UTC+2)	**From:** +46709544633 Älskling❤□	Men vill ha xs s är för stort
1280	SMS Messages	Outgoing	2020-05-23 13:39:31(UTC+2)	**To:** 0709544633 Älskling❤□	Ne men du säger ju också att du vill ha annat än svart haha

1. Bilaga A-tidslinje

Polisen

Datum
2020-10-14

Diarienummer
5000-K799830-20

Bildbilaga

ANTECKNINGAR

Bildbilaga BILAGA B- samtalslogg

Parties	Date	Time	Duratio	Directio	Status
To: 0709544633 Älskling❤	2020-07-04	2020-07-04 02:33:22(UTC+2)	00:00:00	Outgoing	Outgoing
To: 0709544633 Älskling❤	2020-07-04	2020-07-04 02:33:10(UTC+2)	00:00:00	Outgoing	Outgoing
To: 0709544633 Älskling❤	2020-07-04	2020-07-04 02:32:51(UTC+2)	00:00:00	Outgoing	Outgoing
To: 0709544633 Älskling❤	2020-07-04	2020-07-04 02:32:37(UTC+2)	00:00:00	Outgoing	Outgoing
To: 0709544633 Älskling❤	2020-07-04	2020-07-04 02:31:54(UTC+2)	00:00:00	Outgoing	Outgoing
To: 0709544633 Älskling❤	2020-07-04	2020-07-04 02:31:10(UTC+2)	00:00:00	Outgoing	Outgoing
To: 0709544633 Älskling❤	2020-07-04	2020-07-04 02:30:19(UTC+2)	00:00:00	Outgoing	Outgoing
To: 0709544633 Älskling❤	2020-07-04	2020-07-04 02:29:33(UTC+2)	00:00:00	Outgoing	Outgoing
To: 0709544633 Älskling❤	2020-07-04	2020-07-04 02:28:48(UTC+2)	00:00:00	Outgoing	Outgoing
To: 0709544633 Älskling❤	2020-07-04	2020-07-04 02:27:39(UTC+2)	00:00:00	Outgoing	Outgoing
To: 0709544633 Älskling❤	2020-07-04	2020-07-04 02:27:09(UTC+2)	00:00:00	Outgoing	Outgoing
To: 0709544633 Älskling❤	2020-07-04	2020-07-04 02:26:16(UTC+2)	00:00:00	Outgoing	Outgoing
To: 0709544633 Älskling❤	2020-07-04	2020-07-04 02:24:24(UTC+2)	00:00:00	Outgoing	Outgoing
To: 0709544633 Älskling❤	2020-07-04	2020-07-04 02:23:56(UTC+2)	00:00:00	Outgoing	Outgoing
To: 0709544633 Älskling❤	2020-07-03	2020-07-03 23:48:21(UTC+2)	00:04:59	Outgoing	Outgoing
To: 0709544633 Älskling❤	2020-07-03	2020-07-03 23:47:16(UTC+2)	00:00:51	Outgoing	Outgoing
To: 0709544633 Älskling❤	2020-07-03	2020-07-03 23:34:08(UTC+2)	00:01:58	Outgoing	Outgoing
To: 0709544633 Älskling❤	2020-07-03	2020-07-03 23:32:44(UTC+2)	00:00:00	Outgoing	Outgoing
To: 0709544633 Älskling❤	2020-07-03	2020-07-03 23:23:36(UTC+2)	00:00:57	Outgoing	Outgoing

1. Bilaga B- samtalslogg

Polisen

Datum
2020-10-14

Diarienummer
5000-K799830-20

Bildbilaga

ANTECKNINGAR

Bilaga C- SMS

1094	**From:** +46704975514 Ilknur Mamma Irshad	2020-05-23 14:02:18(UTC+2)	Incoming	Inbox	Read	Phone	Jag såg vad du hade gjort med min dotter. Om du kommer i närheten av henne igen bussar jag polisen på dig. Hennes pappa och morbror vet inte om situationen för jag vill inte orsaka uppståndelse. Sköt ditt eget liv och orsaka i te min dotter mer besvär.

1. Bilaga C- SMS

Polisen

Datum
2020-10-14

Diarienummer
5000-K799830-20

Bildbilaga

ANTECKNINGAR

BILAGA D sms juli (gulmarkerade är från misstänkt Irsad Rencber och grönmarkerade målsägande Fabian Villareal)

B	C	D	E	F	G
To: 0709544633 Älskling❤I	2020-07-04 02:37:19(UTC+2)	Outgoing	Sent	Sent	Svara
From: +46709544633 Älskling❤I	2020-07-04 02:36:46(UTC+2)	Incoming	Inbox	Read	Gå hem
To: 0709544633 Älskling❤I	2020-07-04 02:36:09(UTC+2)	Outgoing	Sent	Sent	Blir orolig
To: 0709544633 Älskling❤I	2020-07-04 02:36:07(UTC+2)	Outgoing	Sent	Sent	Vart är du
To: 0709544633 Älskling❤I	2020-07-04 02:35:50(UTC+2)	Outgoing	Sent	Sent	Snälla sluta
From: +46709544633 Älskling❤I	2020-07-04 02:34:46(UTC+2)	Incoming	Inbox	Read	Du har varit fitta deluxe mot mig hela kvällen. Därför.
To: 0709544633 Älskling❤I	2020-07-04 02:33:40(UTC+2)	Outgoing	Sent	Sent	Vart är du
To: 0709544633 Älskling❤I	2020-07-04 02:33:38(UTC+2)	Outgoing	Sent	Sent	Varför svarar du inte
To: 0709544633 Älskling❤I	2020-07-04 02:32:34(UTC+2)	Outgoing	Sent	Sent	Snälla amor varför gör du såhär
To: 0709544633 Älskling❤I	2020-07-04 02:31:56(UTC+2)	Outgoing	Sent	Sent	Va?
To: 0709544633 Älskling❤I	2020-07-04 02:31:47(UTC+2)	Outgoing	Sent	Sent	Gör inte såhär
From: +46709544633 Älskling❤I	2020-07-04 02:31:44(UTC+2)	Incoming	Inbox	Read	Gå till dina horor
To: 0709544633 Älskling❤I	2020-07-04 02:31:43(UTC+2)	Outgoing	Sent	Sent	Vart är du
To: 0709544633 Älskling❤I	2020-07-04 02:31:31(UTC+2)	Outgoing	Sent	Sent	Snälla
From: +46709544633 Älskling❤I	2020-07-04 02:31:20(UTC+2)	Incoming	Inbox	Read	Nej.
To: 0709544633 Älskling❤I	2020-07-04 02:31:03(UTC+2)	Outgoing	Sent	Sent	Amor kan du svara snälla

1. BILAGA D- sms juli

B	C	D	E	F	G
To: 0709544633 Älskling❤I	2020-07-04 02:39:05(UTC+2)	Outgoing	Sent	Sent	SLUTA
To: 0709544633 Älskling❤I	2020-07-04 02:39:02(UTC+2)	Outgoing	Sent	Sent	Letar överallt efter dig
To: 0709544633 Älskling❤I	2020-07-04 02:38:55(UTC+2)	Outgoing	Sent	Sent	Är vart är du
To: 0709544633 Älskling❤I	2020-07-04 02:38:23(UTC+2)	Outgoing	Sent	Sent	Sluta
To: 0709544633 Älskling❤I	2020-07-04 02:38:18(UTC+2)	Outgoing	Sent	Sent	Sluta
To: 0709544633 Älskling❤I	2020-07-04 02:38:16(UTC+2)	Outgoing	Sent	Sent	Får panik
To: 0709544633 Älskling❤I	2020-07-04 02:38:16(UTC+2)	Outgoing	Sent	Sent	Vart är du
To: 0709544633 Älskling❤I	2020-07-04 02:38:14(UTC+2)	Outgoing	Sent	Sent	Seriöst
To: 0709544633 Älskling❤I	2020-07-04 02:37:58(UTC+2)	Outgoing	Sent	Sent	Vart är duu
From: +46709544633 Älskling❤I	2020-07-04 02:37:45(UTC+2)	Incoming	Inbox	Read	Gå hem
To: 0709544633 Älskling❤I	2020-07-04 02:37:31(UTC+2)	Outgoing	Sent	Sent	Dig
To: 0709544633 Älskling❤I	2020-07-04 02:37:29(UTC+2)	Outgoing	Sent	Sent	Sig
To: 0709544633 Älskling❤I	2020-07-04 02:37:28(UTC+2)	Outgoing	Sent	Sent	Letar efter
To: 0709544633 Älskling❤I	2020-07-04 02:37:25(UTC+2)	Outgoing	Sent	Sent	Vart är du
To: 0709544633 Älskling❤I	2020-07-04 02:37:22(UTC+2)	Outgoing	Sent	Sent	Gör inte såhär
To: 0709544633 Älskling❤I	2020-07-04 02:37:19(UTC+2)	Outgoing	Sent	Sent	Svara

2. BILAGA D- sms juli

To: 0709544633 Älskling❤□	2020-07-04 02:39:32(UTC+2)	Outgoing	Sent	Sent	Svarat
To: 0709544633 Älskling❤□	2020-07-04 02:39:30(UTC+2)	Outgoing	Sent	Sent	Vsrth är du
To: 0709544633 Älskling❤□	2020-07-04 02:39:27(UTC+2)	Outgoing	Sent	Sent	Kan inte hålla 90 såhär
To: 0709544633 Älskling❤□	2020-07-04 02:39:10(UTC+2)	Outgoing	Sent	Sent	Carry är du
To: 0709544633 Älskling❤□	2020-07-04 02:39:08(UTC+2)	Outgoing	Sent	Sent	Fu fuckar mig
To: 0709544633 Älskling❤□	2020-07-04 02:39:05(UTC+2)	Outgoing	Sent	Sent	SLUTA

3. BILAGA D- sms juli

Polisen

Datum
2020-07-31

Diarienummer
5000-K799830-20

Bildbilaga

ANTECKNINGAR

Instagramchatt mellan Irsad och Fabian 200703 kl 22:42 - 200704 kl 01:23.

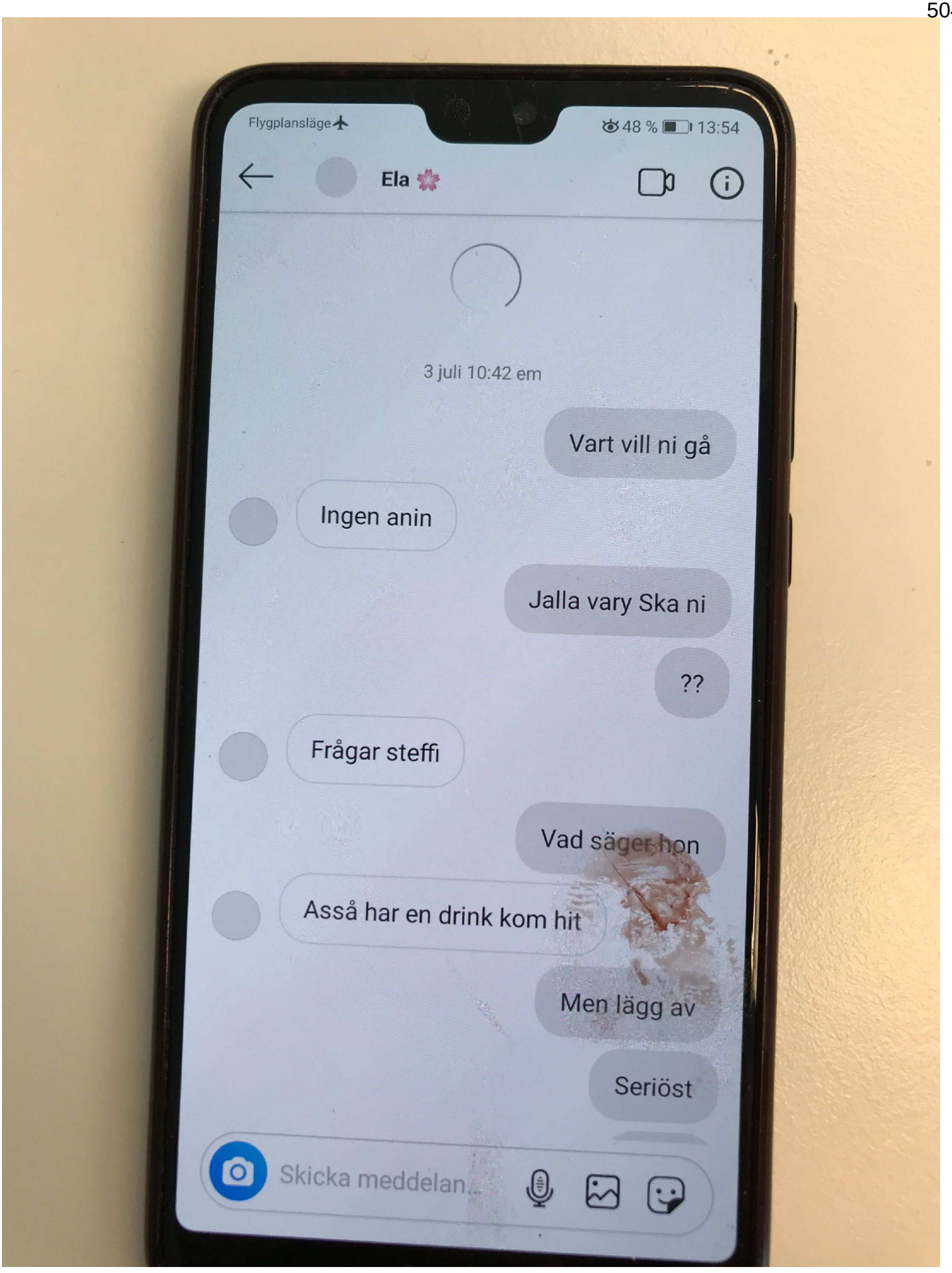

1. Instagramchatt mellan Irsad och Fabian 200703 kl 22:42 - 200704 kl 01:23. Bilder tagna av Pa Goran Ali i samband med fysisk genomgång av MÄ Fabians mobil 200727.



2. Instagramchatt mellan Irsad och Fabian 200703 kl 22:42 - 200704 kl 01:23. Bilder tagna av Pa Goran Ali i samband med fysisk genomgång av MÄ Fabians mobil 200727.

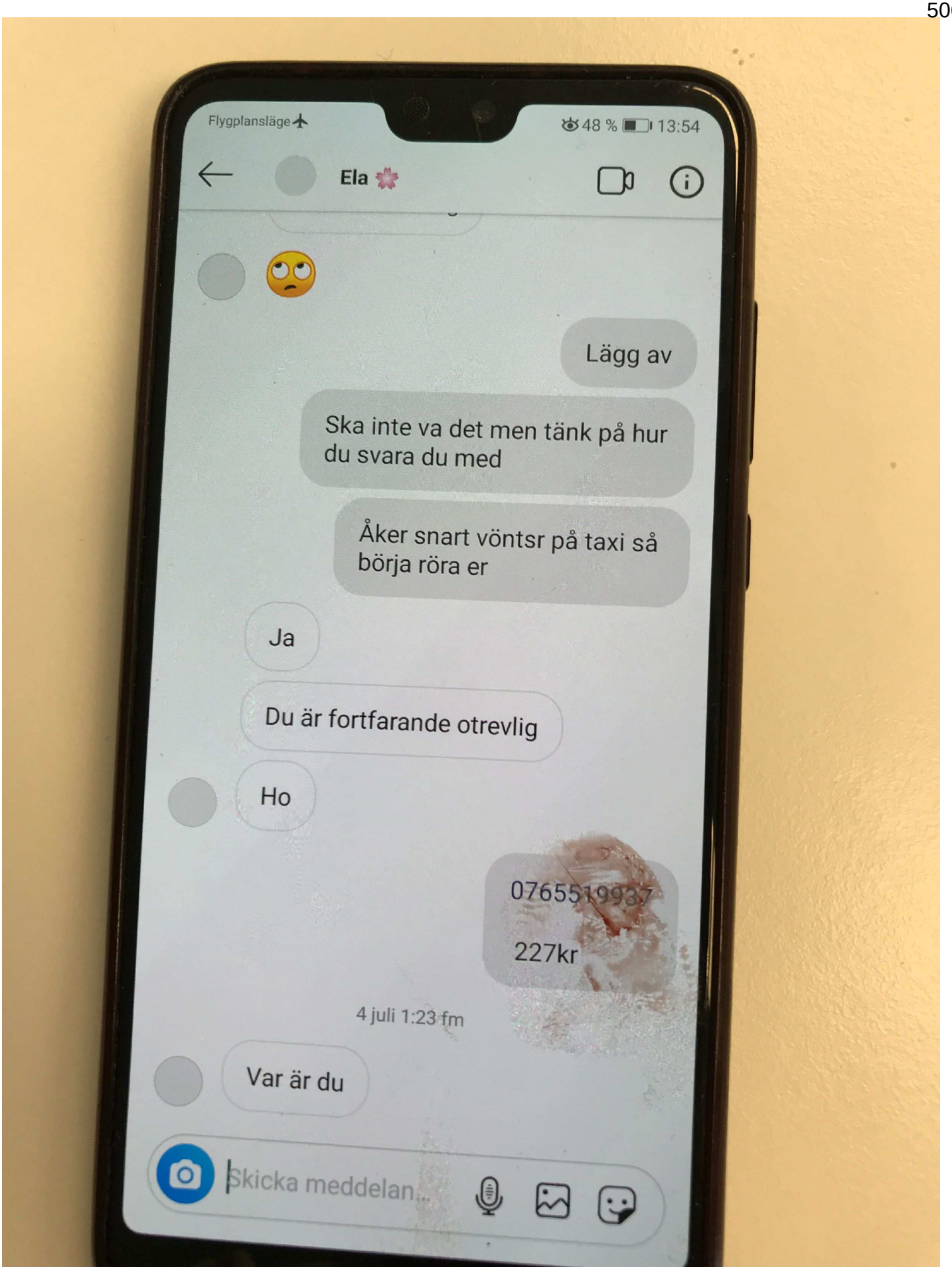

3. Instagramchatt mellan Irsad och Fabian 200703 kl 22:42 - 200704 kl 01:23. Bilder tagna av Pa Goran Ali i samband med fysisk genomgång av MÄ Fabians mobil 200727.

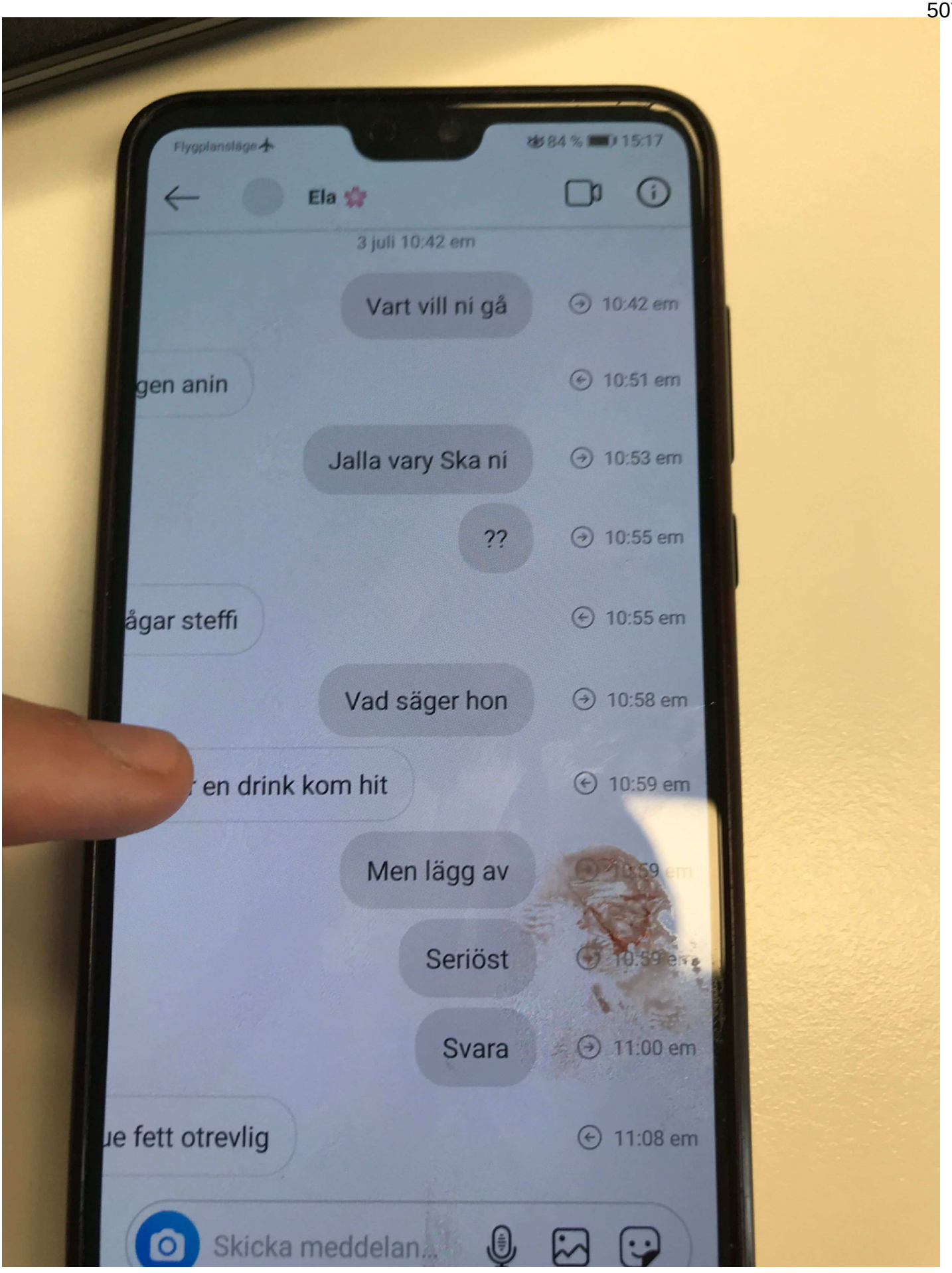

4. Instagramchatt mellan Irsad och Fabian 200703 kl 22:42 - 200704 kl 01:23. Bilder tagna av Pa Goran Ali i samband med fysisk genomgång av MÄ Fabians mobil.



5. Instagramchatt mellan Irsad och Fabian 200703 kl 22:42 - 200704 kl 01:23. Bilder tagna av Pa Goran Ali i samband med fysisk genomgång av MÄ Fabians mobil.

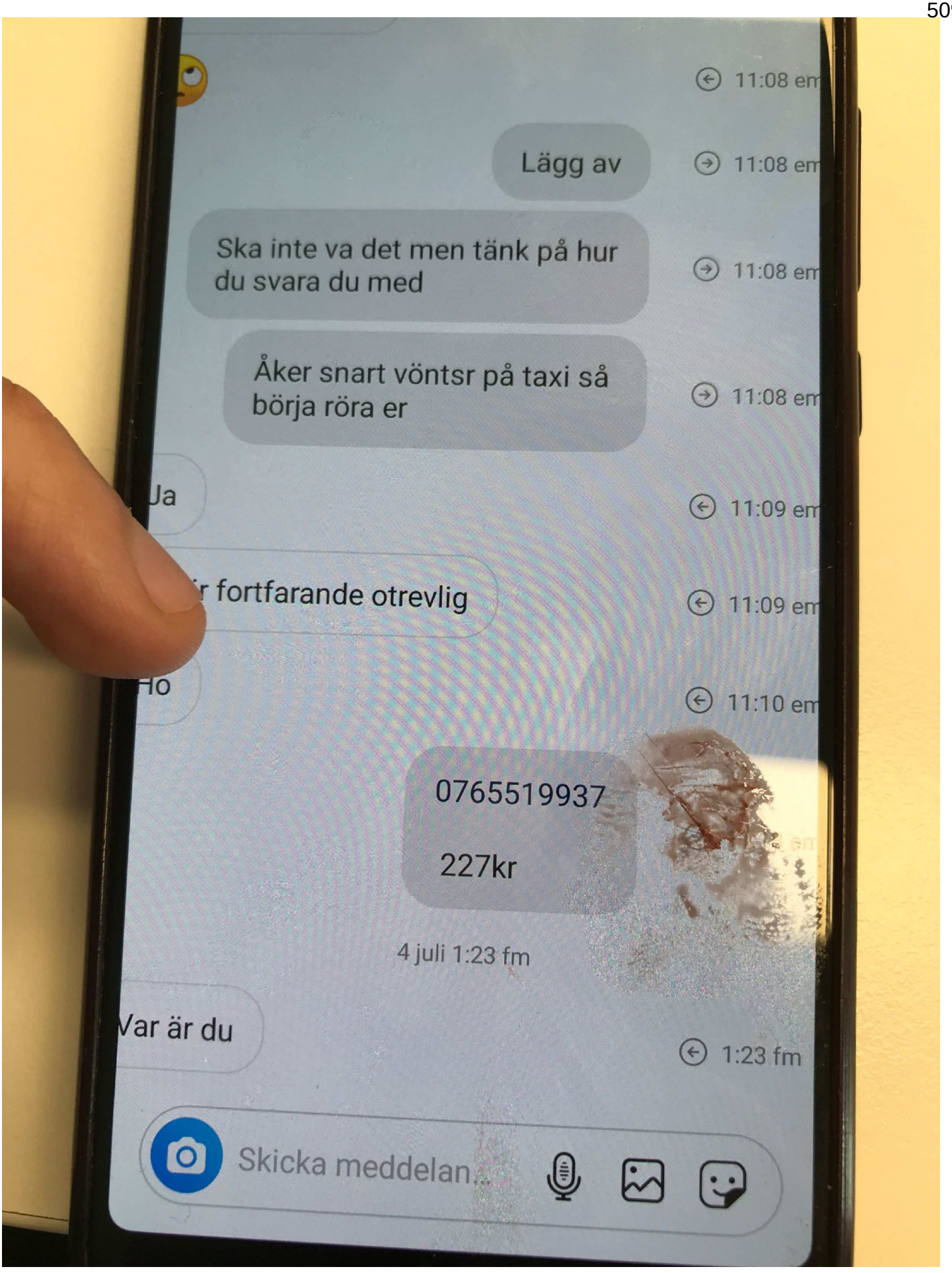

6. Instagramchatt mellan Irsad och Fabian 200703 kl 22:42 - 200704 kl 01:23. Bilder tagna av Pa Goran Ali i samband med fysisk genomgång av MÄ Fabians mobil.

Polisen

Datum
2020-10-15

Diarienummer
5000-K799830-20

Bildbilaga

ANTECKNINGAR

MMS skickat den 4 juli 2020 av målsägande Fabian Villareal till Colin Alexandersson.



1. MMS skickat den 4 juli 2020 av målsägande från Fabian Villareal till Colin Andersson.

Extraction Report - Cellebrite Reports

Cellebrite
www.cellebrite.com

Participants

+46735635955
Colin *

Conversation - MMS Messages (1)

To: +46735635955 Colin

Subject:
Fortfarande kvar haha



Size: 152590
File name: image000000.jpg
image000000.jpg

2020-07-04 01:12:30(UTC+2)

Source Extraction:
Advanced Logical
Source Info:
Attachments/0/image000000(duplicate_filename_1).jpg : (Size: 152590 bytes)

2. MMS skickat den 4 juli 2020 av målsägande från Fabian Villareal till Colin Andersson.

Karolinska Universitetssjukhuset

tel: fax:

2020-505737
Villareal Fabian
[redacted]
137 63 Jordbro
Tel:

KOPIA

Maskat dokument på adress, personnummer och telefonnummer den 2020-09-08 av Pa. S. Devell BINR Sollentuna

2020-07-04 04:44 Katarina Ogenholt, Ssk S Intensivakuten (signerad)

Identitetskontroll	Identitetskontroll utförd av polis. Person nr: 19[redacted]

2020-07-04 04:52 Helen Grindelius, Ssk S Operation Avd (signerad)

PERIOPERATIV OMVÅRDNADSJOURNAL

Identitetskontroll	Utförd av Helene Grindelius reservnummer/id band
Intagningsorsak	Trauma. Knivstick thorax
Operation	Nödthoracotomi, sternotomi, övervakning av vitala tecken. HLR
Operationsläge	Ryggläge på op bord
Sår	Traumatiska sår
	thorax
Sutur	Icke resorberbar sutur
	Hud
Förbandsmaterial	Absförband
Kompletterande information	Pat avlider på op bord
Slutkontroll	Ja
	Utförd av Helene Grindelius

2020-07-04 05:28 Rebecka Ahl, Läk S Trauma akut kir ort Avd (osignerad)

Intagningsant.	Ja
Intagningsorsak	Trauma 1

Karolinska Universitetssjukhuset

tel: fax:

2020-505737
Villareal Fabian
[redacted]
137 63 Jordbro
Tel:

KOPIA

Aktuellt

Knivstick vänster thorax i Solna. Inkommer med pågående HLR samt manuell digital kompression av sårhålan i thorax. Vid ankomst av ambulans på skadeplats noteras asystoli, således påbörjar man HLR och under transport tubas pat. Vid ankomst har HLR pågått i cirka 5 minuter. Asystoli under denna tid. Inga andra livstecken.

Status

A: Intuberad.

B: Ej tecken till att dra andetag.

C: Pågående HLR. Knivstick vänster thorax ca 6-7 cm nedom klavikel, midklavikulärt. Digital kompression av ambulanspersonal i såret.

D: Dilaterade ickereaktiva pupiller.

E: Inga synliga andra uppenbara skador.

Åtgärd

Oklart hur lång tid som gått från skadehändelse till ankomst av ambulans på skadeplats men pga rapport från ambulansen om HLR i 5 minuter och penetrerande thoraxskada tas beslut om att gå direkt in på hybridssal för nödtorakotomi. Se operationsanteckning för vidare information.

2020-07-04 06:36 Rebecka Ahl, Läk S Trauma akut kir ort Avd (osignerad)

OPERATIONSBERÄTTELSE

Operationsdatum

2020-07-04

Preop. bedömn.

Okänd ung man som inkommer efter knivstick ventralt vänster torax. Stick i midklavikulär linje cirka 5-6 cm nedom vänster klavikel. Vid ankomst av ambulans på skadeplats noteras asystoli. Man påbörjar HLR och när patienten kom in till Karolinska har HLR pågått i fem minuter. Således kort HLR tid men oklart hur länge patienten haft ett hjärtstopp. Beslut därför om att gå direkt till operation för nödtorakotomi. Kirurgbakjour Iversen rings in och likaså kärlkirurgjouren dr Jagowitch, toraxkirurgjouren dr Alkhouri.

Diagnos enl ICD-10

S269 Skada på hjärtat, ospecificerad
X9999 Övergrepp med skärande eller stickande föremål-ospec område-ospec aktiviteter

Karolinska Universitetssjukhuset

tel: fax:

2020-505737 **KOPIA**
Villareal Fabian
[redacted]
137 63 Jordbro
Tel:

S259 Skada på icke specificerat blodkärl i bröstkorgen
X9999 Övergrepp med skärande eller stickande föremål-ospec område-ospec aktiviteter

Operations- åtgärdskod GAB00 Nödtorakotomi
GAB20 Sternotomi
ZXG20 Hjärtkompression med temporär avstängning av bröstaorta

Operatör Rebecka Ahl (Läk) /97kv/

Operatör 2 Dr Josef Alkhouri

Operatör 3 Christian Grundberg (ortoped)

Operatör 4 Henrik Iversen (Läk) /1zb9/

Operationsanteckning Patienten lyfts över från ambulanstransfer till operationsbordet på hybridsalen. Med assistans från ortopedjouren initialt utför undertecknad en anterolateral nödtorakotomi. När man kommer in i torax forsar det stora mängder blod. Vi får in en ribspreader. För undan lungan och kan sedan med en hand komprimera aorta bakåt mot kotpelaren och med andra handen utföra intern hjärtmassage. Både hjärta och aorta är helt tomma. Inte heller vid hjärtkompressioner känns någon kompressionsstöt mot handen som komprimerar aorta. Det fortsätter att tömmas blod superiort ifrån. Stickkanalen verkar ha gått från instickshål och medialt. Kan känna ett hål i perikardiet dock inget uppenbart hål i själva hjärtmuskulaturen. Vi öppnar upp perikardiet ytterligare för att komma åt bättre med intern hjärtmassage. Dr Grundberg för även ned en KAD i instickskanalen och blåser upp katetern för att komprimera om blödningskälla skulle ligga här intill. Dock ingen effekt. Upplever att när man komprimerar i kraniell riktning precis i ovankant med hjärtat får vi bättre blödningskontroll. Dock fortsatt asystoli och dilaterade icke reaktiva pupiller. Entidaler runt 2. Ingen synlig motorik i hjärtat alls. Toraxkirurgen och kärlkirurgen anländer ungefär samtidigt. Toraxkirurgen ansluter till operationsbordet och då vi misstänker en hög stor kärlskada antingen aorta, subklavia eller aortaroten utför toraxkirurgjouren en sternotomi. Sternotomi rekommenderas även av kärlkirurgen som inte sår värde i annan åtgärd än denna på den information vi har. Patienten fortsätter att ej visa några som helst livstecken och ingen respons över huvud taget på pågående massivt blodtransfusion. Fortsatt tecken på pågående blödning. Fösta blodgasen som visar ett

Karolinska Universitetssjukhuset

tel: fax:

2020-505737 **KOPIA**
Villareal Fabian
[redacted]
137 63 Jordbro
Tel:

pH på 6,5. Kalium 11. Laktat 23. Andra blodgas oförändrad. Tredje blodgasen viss sänkning av laktat men fortsatt lika surt pH. Toraxkirurgen klipper upp ventralt perikardiet så vi har full visuell kontroll över hjärtat och ser ej här blödningskällan. Vi har nu haft pågående HLR och asystoli under hela denna tid i 30 minuter. I detta skede ansluter kirurgbakjouren. Byter av undertecknad och dr Iversen fortsätter intern hjärtmassage ett tag. Dock ter det sig helt utsiktslöst. Vi har fortsatt ett helt tomt hjärta och tom aorta. Ingen respons över huvud taget på ovan åtgärder. Ej visualiserad skada trots nödtorakotomi och sternotomi. Diskussion tillsammans med kärl- och toraxkirurg samt anestesijourer Hertzberg och Strandén och vi är samtliga helt eniga i att denna kliniska bild är oförenlig med liv då vi från start har asystoli, dilaterade icke reaktiva pupiller samt gravt derangerad blodgas och ingen respons på vare sig resuscitering med intern hjärtmassage och aortakompression samt massiv blodtransfusion. Det har nu gått över 40 minuter från konstaterat hjärtstopp och patienten anses avliden. Dödsförklaras på operationsbordet. Huden försluts med Ethilon enstaka över nödtorakotomin och fortlöpande PDS i huden över sternotomin.

Dödsbevis utfärdas. Rättsmedicinsk undersökning ska utföras. Skäl för polisanmälan. Polis redan på plats. I skrivande stund oidentifierad patient.

2020-07-04 11:07 Birgitta Lennartsson, Ssk S Intensivakuten (signerad)

TELEFONKONTAKT

Kontaktorsak Anhörig ringer och frågar om visning.Hänvisar till Polisen

2020-07-04 13:56 Annette Jordung, Med.sekr S Intensivakuten (signerad)

Anteckning Dödsbevis faxat till Skatteverket samt per post, enligt rutin. Kopia för skanning samt en i pärm.

2020-07-05 13:54 Annette Jordung, Med.sekr S Intensivakuten (signerad)

Anteckning Kriminaljouren ringer och frågar om faxnummer till oss. De måste ha journalanteckningar i morgon.

Karolinska Universitetssjukhuset

tel: fax:

2020-505737
Villareal Fabian
[redacted]
137 63 Jordbro
Tel:

KOPIA

De vill gärna hämta i receptionen/kassan på Intensivakuten, detta på grund av en mordutredning.
Telefonnummer till Polisen Christoffer: 0[redacted]
Ska lämna upp begäran till Trauma sekreterarna samt skriva meddelande i TC till dem så detta blir gjort.

---------- slut utskrift ----------

Polisen

PM

Målsägandes tidigare kontakt med vården

Signerad av

Signerad datum

Enhet
Polisregion Stockholm, BINR 4 PO Sthlm Nord

Diarienr
5000-K799830-20

Uppgiftslämnare	Datum	Tid
Badic, Wafa	2020-09-28	13:12

Beslag verkställt	Material för analys
Nej	Nej

Mottaget	Mottaget datum	Tid

Sätt på vilket uppgift lämnats

Upprättad av
Wafa Badic

Uppgiften avser
Målsägandes tidigare kontakt med vården

Uppgift
Efter begäran om journalanteckningar avseende målsägande Villareal framkom det att målsägande på grund av tidigare händelser i sitt liv uppsökt vårdcentral samt varit aktuell hos psykiatrin. De inkomna journaler avser perioden 2012-2018 och är skickade från Jordbro vårdcentral.

Polisen

Datum
2020-07-06

Diarienummer
5000-K799830-20

Bildbilaga

ANTECKNINGAR

Målsägandes kläder. Se enskild bild för diverse beslagpunkt. 2020-07-04.



1. BG82641-3

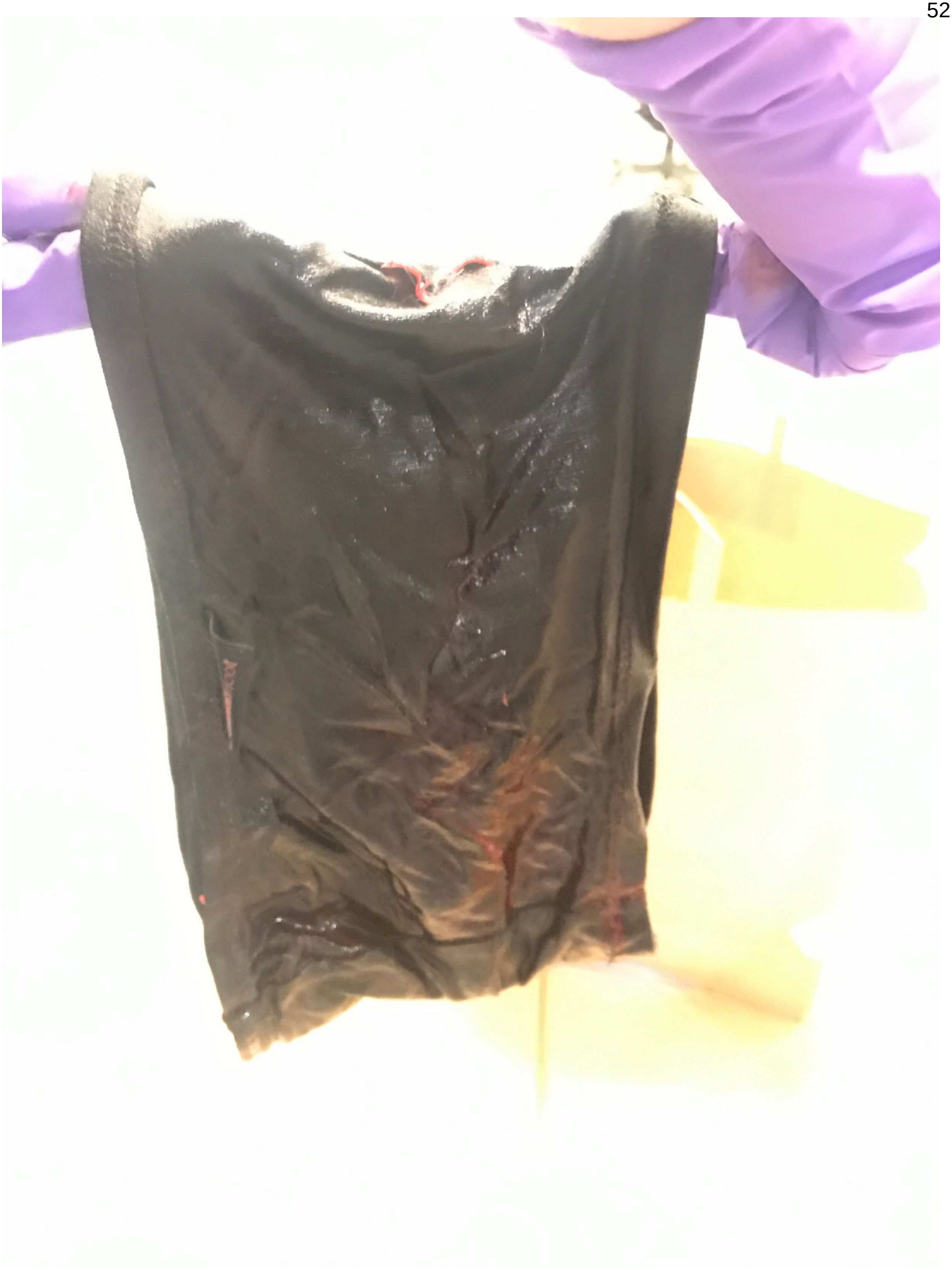

2. BG82641-3

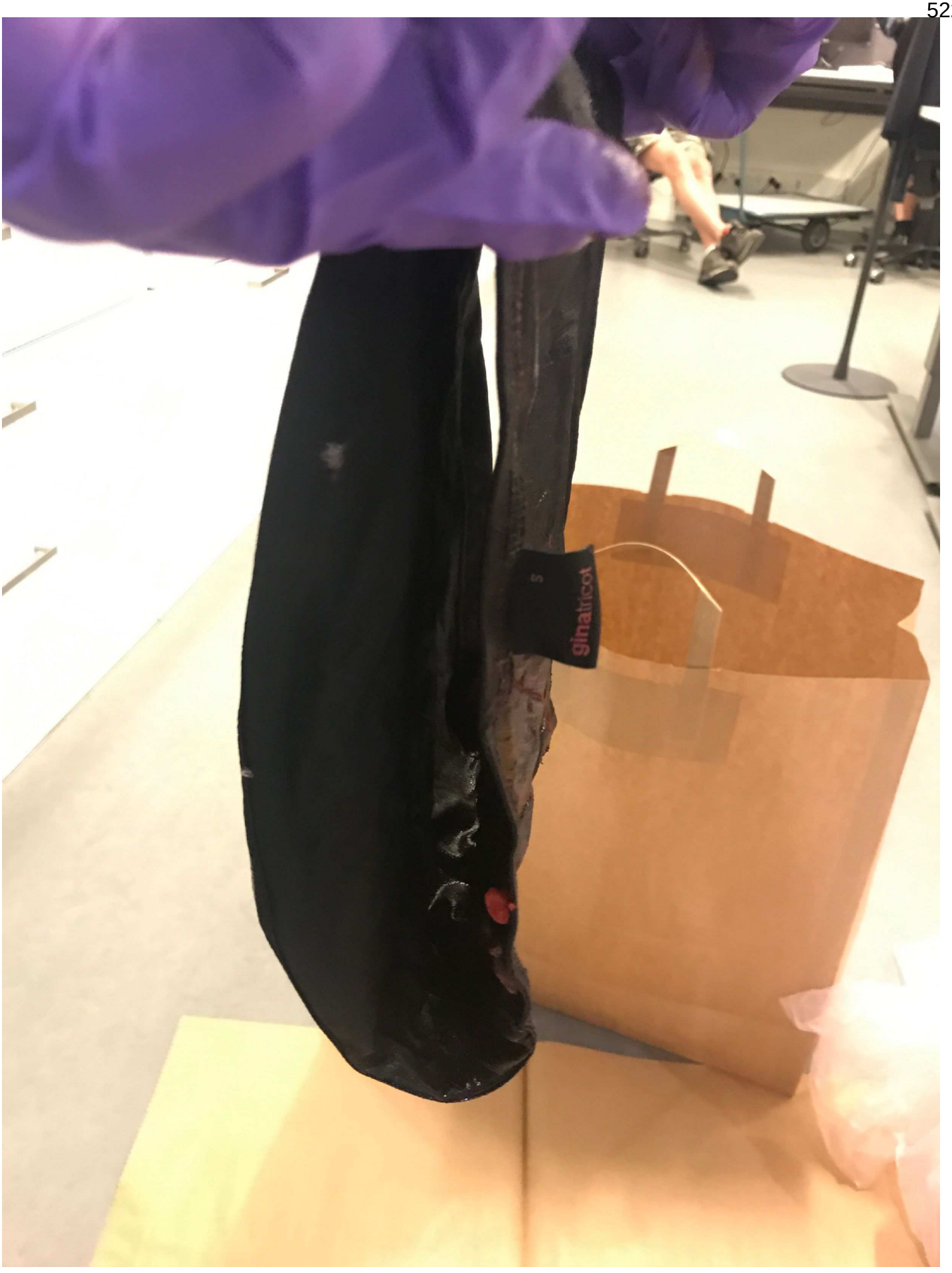

3. BG82641-3



4. BG82641-4

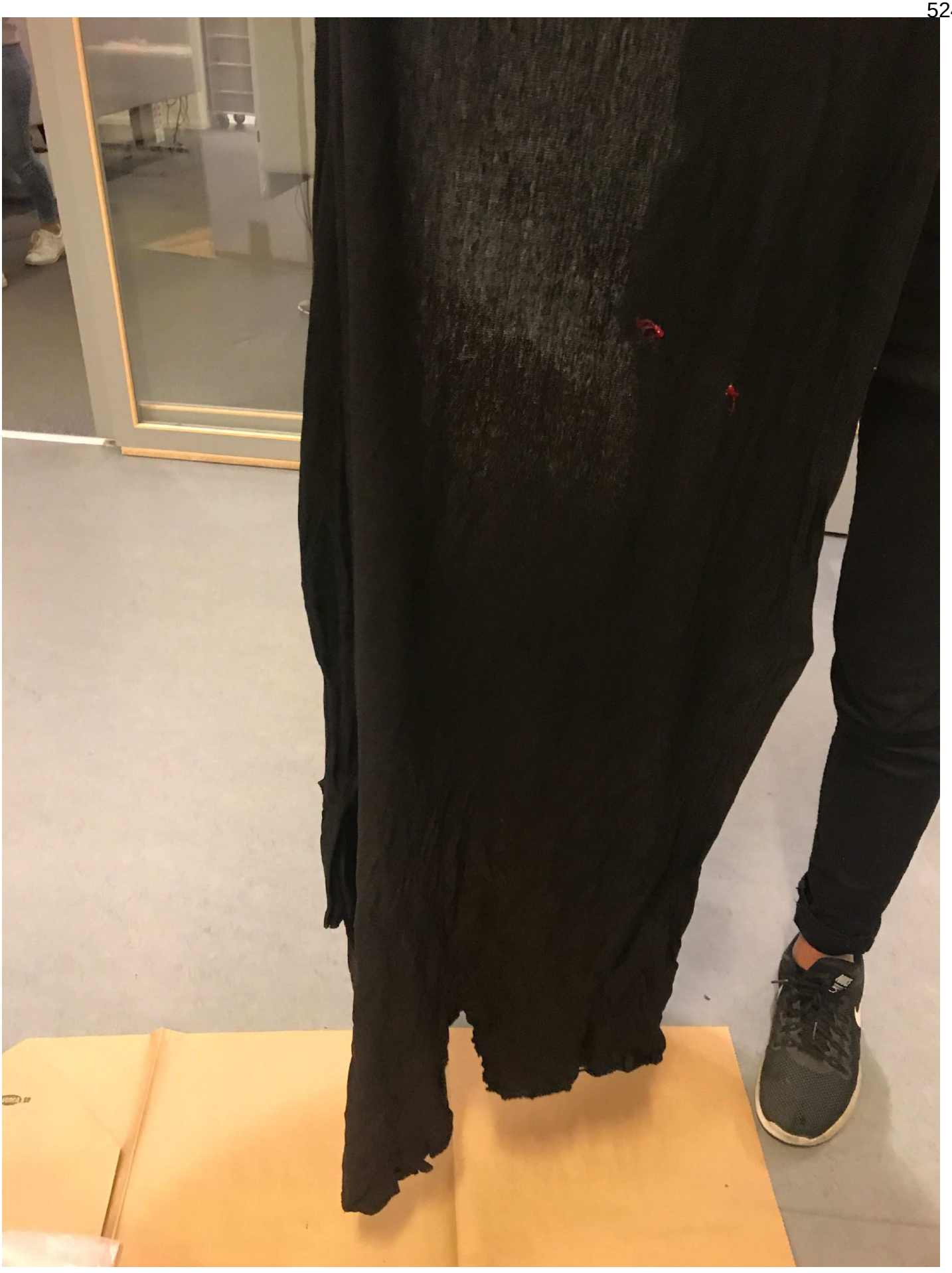

5. BG82641-5



6. BG82641-5

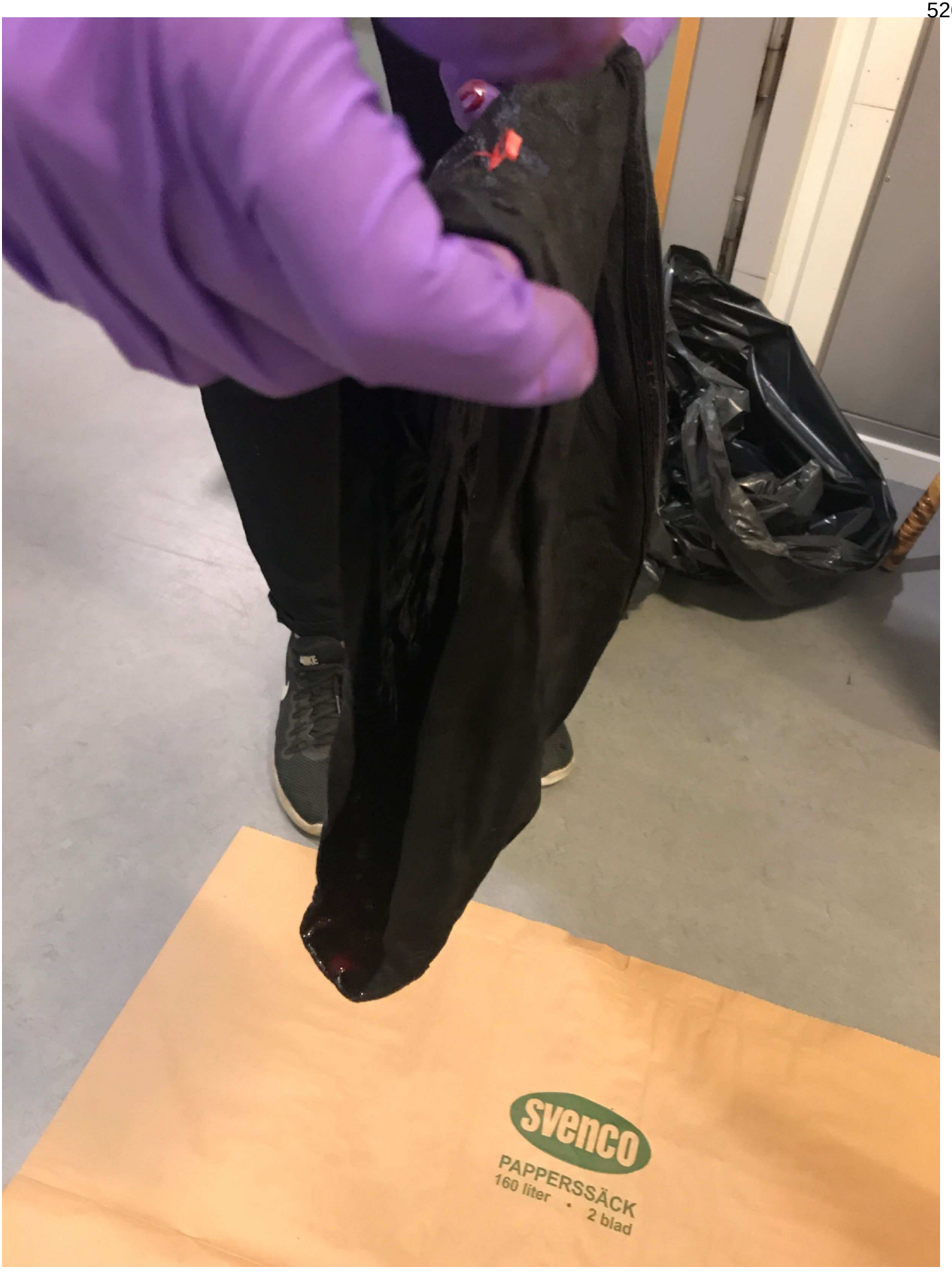

7. BG82641-3



8. BG82641-1, BG82641-2, BG82641-3.



9. BG82641-1



10. BG82641-1



11. BG82641-1



12. BG82641-1



13. BG82641-2



14. BG82641-2



15. BG82641-4



16. BG82641-5

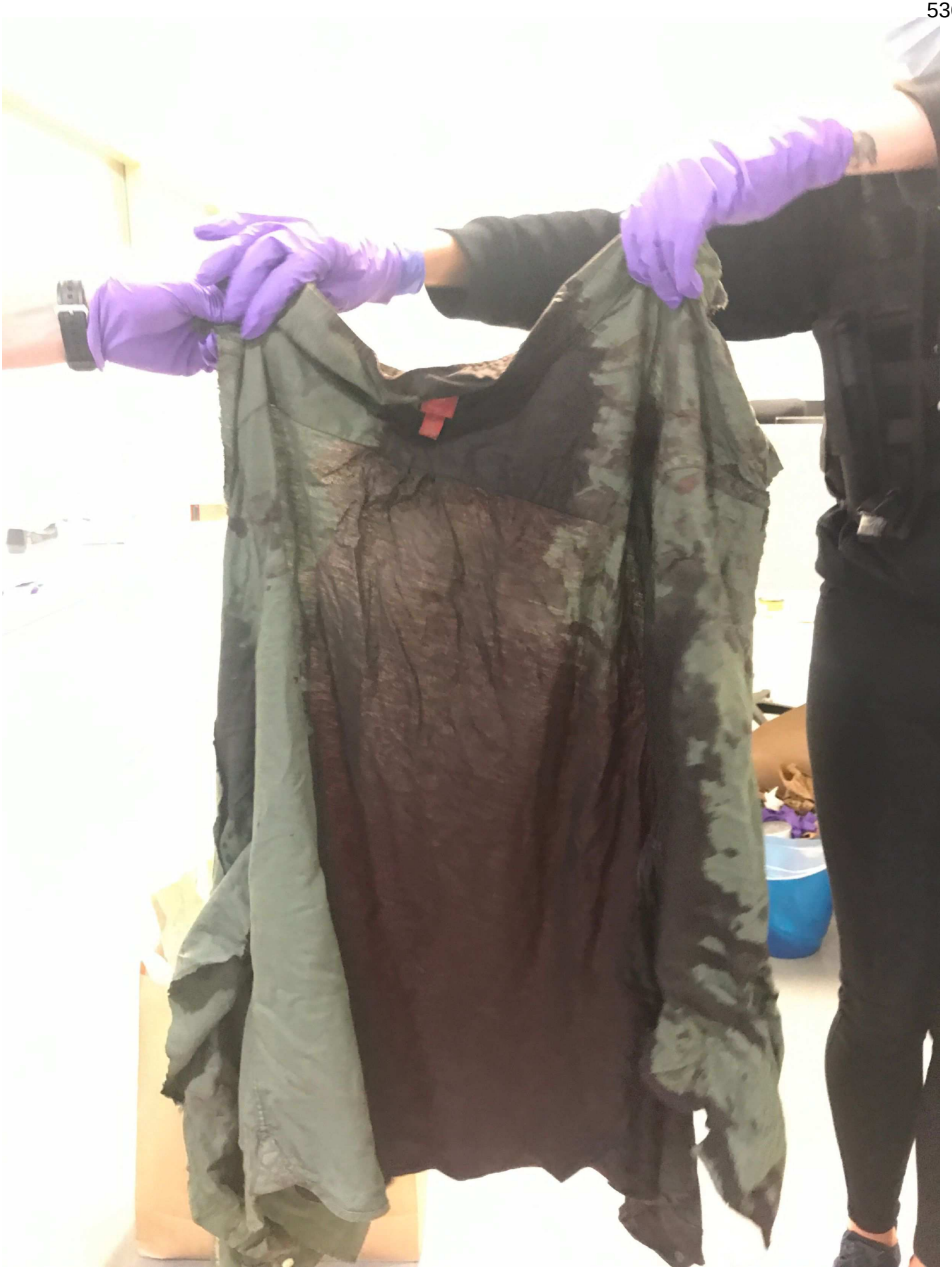

17. BG82641-6



18. BG82641-6

Socialstyrelsen

DÖDSBEVIS

Till

Skatteverket/
Polismyndigheten vid polisanmälan

☐ Ersätter tidigare utfärdat dödsbevis

2020 -07- 10

Den avlidnes personuppgifter

Personnummer/samordningsnummer (12 siffror)	Födelsedatum (8 siffror) och kön om personnr/samordn.nr saknas
19940120-6454	☐ Kvinna ☒ Man ☐ Går ej att avgöra

Efternamn	Förnamn
Villareal	Fabian André

Bostadsadress	Postnummer	Postort
SANDSTENSVÄGEN 89 LGH 1002	137 63	JORDBRO

Identiteten styrkt genom: Polismyndigheten

Dödsdatum

År mån dag (fyll ut med nollor om exakta uppgifter saknas)	Om dödsdatum ej säkert, anträffad död År mån dag
2020-07-04 ☒ Säkert ☐ Ej säkert	

Dödsplats

Kommun (om okänd dödsplats, kommunen där kroppen påträffades)	
Solna	☒ Sjukhus ☐ Särskilt boende ☐ Ordinärt boende ☐ Annan/okänd

Barn som avlidit senast 28 dygn efter födelsen

(uppgifterna om modern fylls i endast för barn utan personnummer)

☐ Dödfött ☐ Avlidet inom 28 dygn efter födelsen

Moderns efternamn och förnamn	Moderns personnr/samordn.nr/födelsedatum

Explosivt implantat

Har den avlidne haft ett implantat som kan explodera vid kremering?	Om ja, har implantatet avlägsnats?
☐ Ja ☒ Nej	☐ Ja ☐ Nej

Yttre undersökning

Har yttre undersökning av kroppen genomförts? År mån dag

☒ Ja ☐ Nej, den avlidne undersökt kort före döden ☐ Nej, rättsmedicinsk undersökning ska göras

Polisanmälan ❶

Finns skäl för polisanmälan?

☐ Nej ☒ Ja, om dödsfallet har eller kan ha orsakats av yttre påverkan (skada/förgiftning) eller fel/försummelse i vården eller den dödes identitet är okänd, ska polisanmälan göras och dödsbeviset lämnas till Polismyndigheten

Underskrift av utfärdande läkare

Ort och datum	Läkarens namnteckning
Stockholm, 2020-07-09	

Läkarens efternamn och förnamn	Befattning
Denise Guggenheimer	ST-läkare

Tjänsteställe: Rättsmedicinska enheten

Utdelningsadress	Postnummer	Postort
Box 1284	171 25	Solna

Telefon (inkl. riktnummer)	E-post
010-483 48 00	rmst@rmv.se

Detta är en utskrift av en diarieförd originalhandling utskriven av asasa den 9 jul 2020 kl 14:04:21

Polisen

Datum
2020-10-15

Diarienummer
5000-K799830-20

Bildbilaga

ANTECKNINGAR

Skador på målsägande tagna den 22 maj 2020 med målsägandes telefon.



1. Skador på målsägande tagna den 22 maj 2020



2. Skador på målsägande tagna den 22 maj 2020

Polisen

Förhör

förhör med misstänkts pappa

Signerat av

Signerat datum

Enhet	Diarienr
Polisregion Stockholm, BINR 4 PO Sthlm Nord	5000-K799830-20

Hörd person	Personnummer
Rencber, Hikmet	

Den hörde är	ID Styrkt	Sätt	Ställning till misstänkt - målsägande - vittne
Annan	Ja	Kontrollfrågor via RES	far till misstänkt

Tolk

Språk

Brottsmisstanke / Anledning till förhöret

Hörd gällande iakttagelser gällande misstänkt och målsägandes relation.

Underrättad om misstanke	Underrättad om rätt till försvarare (best i FUK 12§ iakttagna)	
Försvarare/ombud önskas	Försvarare/ombud närvarande	Godtar den försvarare som rätten förordnar

Förhörsledare	Förhörsdatum	Förhör påbörjat	Förhör avslutat
Sandra Devell	2020-07-14	13:10	

Förhörsplats	Typ av förhör	Förhörssätt
Tingsvägen 7, Sollentuna polisstation	RB 23:6	Ljudbandsförhör
Förhörsvittne	Utskrivet av WB	Konceptförhör

Berättelse

Detta är en sammanfattning från ljudinspelning. Ljudinspelningen skickas på utskrift.

Förhörsledarens frågor samt anteckningar kommer att skrivas ut i fetstil

.

Hikmet Rencber kommer att benämnas vid sitt förnamn, Hikmet i sammanfattningen.

Hikmet är pappa till misstänkt Irsad Rencber

Irsads personlighet

Hikmet berättar att Irsad är som alla ungdomar, att hon är reserverad och berättar inte allt. Hikmet berättar även att grannarna tycker att hon är jättetrevlig. Hon är en person som inte vill såra andra.

Irsads mående

Hikmet berättar att Irsad hade en jobbig period i skolan eftersom hon hade underkänt i de flesta ämnen men hon hann klara alla sina studier i tid då hon inte klarat ett moment. Hikmet berättar även att Irsad är vegeterian och åt inte kött och ville att familjen skulle sluta äta kött då hon tyckte synd om djur. Hikmet berättar även om att Irsad mådde dåligt när två av hennes vänner flyttade till Örebro för att studera.

Avvikande beteende

Hikmet uppger att han inte är jätteobservant men berättar att Irsad hade blåmärke på halsen för någon månad sen. Blåmärket ska ha uppkomit från stryptag. Hikmet berättar att fått reda på detta via hans fru Iknur (misstänkts mamma). Han berättar att han aldrig tog upp detta med Irsad. Hikmet har inte hela historien men uppger att hans fru berättat att Fabians ansiktsuttryck ändrats när de kommit hem. Han berättar vidare att hans fru ville att Irsad och Fabian skulle göra slut efter det tillfället. Hikmet uppger att Iknur berättat att Irsad sagt att hon vid tillfället vart väldigt rädd vilket Irsad aldrig är.

Hikmet berättar att han inte har djupare samtal med Irsad utan sagt åt henne att hon ska vara försiktig med killar eftersom kollar kan vara fysiska.

Skador på misstänkt

Hikmet uppger att han sett blåmärkena på halsen efter att Iknur berättat vad som hänt. Just denna period hade Irsad täckande kläder vilket hon inte brukade ha.

Relationen till misstänkt Irsad

Hikmet berättar att han har en bättre relation till sin dotter Irsad än sin son. Han uppger även att han fått kritik att han borde vara mer av en pappa till barnen och inte som en kompis. Hikmet berättar att senast träffade Irsad den 3 juli då hon och sonen varit hemma på middag. Han berättar vidare att Irsad talat om för familjen att hon skulle hem och sova då hon skulle jobba hela helgen. Dagen efter ska misstänkts mamma fått samtal av två av Irsads vänner som inte fått tag på henne. Hikmet minns inte namnet på den ena men uppger att det är tjejen som var ute med henne den kvällen. Den andra vännen heter Maria. Han berättar vidare att Irsads mamma ska då ha gått till Irsads bostad och sett att lägenheten varit avspärrad och sett blod utanför lägenheten.

Relationen till målsägande Fabian

Hikmet berättar att han endast träffat målsägande vid ett tillfälle och detta ska ha varit vid studentfirande av misstänkt Irsad. Han uppger att han bara hälsade på målsägande och hann inte prata med honom.

Vad misstänkt berättat om deras relation

Hikmet uppger att det är hans fru som berättat allt för honom och att Irsad aldrig pratade om hennes relation med Fabian till honom. Hikmet har känt till relationen länge, ca 1-1,5 år. Hikmet vet inte om Irsad haft tidigare relationer och kan inte uttala sig om andra relationer. Han uppger att han tror att det var Irsads första seriösa relation.

Alkoholvanor

Hikmet uppger att han idag fått reda på att Irsad kan dricka alkohol. Det är inget han märkt av tidigare.

Irsads nära relationer

Hikmet uppger att det är Irsads mamma Iknur, hennes väninna Maria samt tjejen hon ska varit ute med den kvällen.

Övrigt

Hikmet uppger att han upplever det som har hänt som overkligt och uppger att Irsad måste ha försvarat sig. han uppger att han inte förstår varför man kan göra något sådant, att Irsad älskade Fabian. Hikmet uppger vidare att han tänker på tillfället där Irsad fått blåmärke av strypgreppet. Han menar på att Irsad är en tjej som säger ifrån, att hon aldrig skulle acceptera att en kille slår henne. Han beskriver Irsad som väldigt bestämd och kan bli arg, han uppger även att hon har civilkurage. Hikmet berättar att han inte upplever Irsad som våldsam utan mer bestämd.

Polisen

Förhör

#1

Signerat av

Signerat datum

Enhet
Polisregion Stockholm, BINR 4 PO Sthlm Nord

Diarienr
5000-K799830-20

Hörd person
Rencber, Cim

Personnummer

Den hörde är	ID Styrkt	Sätt	Ställning till misstänkt - målsägande - vittne
Annan	Ja	Genom personal på boende och kontrollfrågor inför förhör med Pa. S. Devell	Misstänkts bror

Tolk

Språk

Brottsmisstanke / Anledning till förhöret
Hörs som närstående gällande iakttagelser

Underrättad om misstanke

Underrättad om rätt till försvarare (best i FUK 12§ iakttagna)

Försvarare/ombud önskas

Försvarare/ombud närvarande

Godtar den försvarare som rätten förordnar

Förhörsledare	Förhörsdatum	Förhör påbörjat	Förhör avslutat
Wafa Badic	2020-07-15	09:26	09:44

Förhörsplats	Typ av förhör	Förhörssätt
Skogsslingan 30, Skärholmen	RB 23:6	Ljudbandsförhör

Förhörsvittne

Utskrivet av

Berättelse

Förhöret spelas in och detta är en sammanfattning av förhör.
Förhörsledarens frågor och information är i kursiv stil.
Med på förhöret är en behandlare på Cims boende och heter Kashma Taher.
Biträdande förhörsledare och undertecknad är Sandra Devell.

Irsalds personlighet
Cim beskriver Irsad enligt följande
Hon är knasig men kul. Hon är motsatsen till mig, jag är den som fuckar upp allt och hon hjälper mig. Bra på att fixa saker. Ansvarsfull. Cim berättar att han inte varit med henne på länge. Inte haft någon relation det senaste året på grund av grejer i Cims liv och han har brutit med familj och släkt. För 1-2 mån ville hon återuppta kontakt.
Hennes mående?
Suger på att se hur folk mår, men hon säger att hon mår bra.
Har du sett något avvikande?
Hon var lite lika glad, minns inte sist vi träffades, mellan 1-5 veckor sedan hemma hos deras föräldrar. Hennes sinnesstämning var glad men något var off, vet inte på vilket sätt.
Sa hon något hur hon mådde?
Vi är syskon, man märker saker.
Sista gången du träffade/pratade?
Var hos mina föräldrar. Inte hörts något mer efter det.
Minns du cirka när ni lämnade era föräldrar?
Nej
Cim berättar att han träffade Irsad en vecka innan sista gången de träffades, och hon verkade

inte annorlunda då.
Har du sett något annorlunda på hennes kropp eller ansikte till exempel skador?
Nej, men jag har hört att hon haft skador på halsen från mina föräldrar. Var hos dem igår, då tog det upp det. På fråga svarar Cim att första gången de berättat för honom om skadorna på halsen var för någon vecka sedan.

Gällande Fabian
Cim frågas om sin relation till Fabian
Typ ingen relation, bara hälsat om ens det. Träffat färre än 10 ggr. Bara sagt tja och gått iväg.
Irsads relation till Fabian?
Jag var glad att hon hittat någon men var arg att han var en asshole. Han flörtade med andra Cim fick reda på det genom att Irsad berättade det för Cim och visat Cim meddelanden från Fabian. Cim fick reda på det i höstas eller i vintras. Irsad berättade inte specifika händelser.
Vad stod det i smsen?
Det var inte sms, utan på ista eller snap. Minns inte vad det stod, var typ dålig på att lyssna.
Har Irsad återberättat vad som stod? Vet inget, bara snappat upp från mina föräldrar
Har hon berättat något annat kring deras relation? Vill inte snacka om honom.

Övrigt
Cim ombeds berätta om Irsads tidigare relationer, om hon haft någon och hur de varit.
Brukar inte vara i förhållanden, varit singel länge innan Fabian.
På fråga om Cim minns något namn på en kille hon träffat svarar Cim att det kanske varit någon Oskar, för något år sedan.
Minns något om den relationen?
Minns inte helt säkert, kan även varit min mashatare i mig men tror han var en asshole. Är 3% säker.
Hur har man bettet sig för att vara asshole? Otrogen.

Fabian
Cim berättar att Cim träffat Fabian i samband med släktträff och sådant. Cim vet inget om Irsads alkoholvanor. Cim berättar att Irsad inte dricker när hen är där.
Något annat som du reflekterat över Irsad som person eller relation till Fabian?
Cim skakar på huvudet.
Något annat du vill berätta?
Inget jag kommer på.
På fråga svarar Cim att han bott hemifrån till och från sedan han var16 år.
Irsads relation till dig och familjen när ni alla bott?
Väldigt bra, visst vi bråkar men det gör alla syskon.
Vet du vilka som är hennes nära vänner?
Hon har inte så många och det är vänner från mellanstadiet som hon fortfarande har kontakt med. Heter Alma och Maria. Och sedan några från gymnasiet, vet inte på vilka namn.
Vem skulle Irsad öppna upp sig till?
Min mamma.

Förhör är inspelat och inte uppläst.

Polisen

Förhör

#1

Signerat av

Signerat datum

Enhet	Diarienr
Polisregion Stockholm, BINR 4 PO Sthlm Nord	5000-K799830-20

Hörd person	Personnummer
Rencber, Iknur	

Den hörde är	ID Styrkt	Sätt	Ställning till misstänkt - målsägande - vittne
Annan	Ja	Nationellt ID kort	Mor till misstänkt

Tolk

Språk

Brottsmisstanke / Anledning till förhöret

Hörd som närstående gällande iakttagelser

Underrättad om misstanke	Underrättad om rätt till försvarare (best i FUK 12§ iakttagna)	
Försvarare/ombud önskas	Försvarare/ombud närvarande	Godtar den försvarare som rätten förordnar

Förhörsledare	Förhörsdatum	Förhör påbörjat	Förhör avslutat
Wafa Badic	2020-07-14	08:10	09:07

Förhörsplats	Typ av förhör	Förhörssätt
Sollentuna polisstation, tingsvägen 7	RB 23:6	Ljudbandsförhör
Förhörsvittne	Utskrivet av	Konceptförhör

Berättelse

Förhöret är inspelat och detta är en sammanfattning av förhöret.
Förhörseldarens frågor är i kursiv stil.
Tillägg vid uppläsning kommer att strykas under.
Biträdande förhörsledare och undertecknad är Sandra Devell.
Iknur Rencber kommer att benämnas vid sitt förnamn, Iknur i sammanfattningen.
Förhör spelas in.

Irsads personlighet

En väldigt stark tjej, självständig, vill klara allt själv. Intelligent och intresserad av teknik och samtidigt ha sin lugna oas. Hon sköter begravningsplatser och sköter utemiljöer, upplever det som mycket fridfullt.
Hennes mående sista perioden har varit positiv inställd till livet. Kontakten varit bristfällig senaste veckorna. Träffade mor och far föräldrar innan de åkte till Turkiet tillsammans med Iknur. , kände saknad av Irsad men hon var lite arg på henne. Så efter det mötet ringde Eknur Irsad och ville träffas, de träffades på fredagen 3 juli.
Jag var arg för att jag såg blåmärken på hennes hals innan, jag tyckte inte.. Jag vet att Fabian gjorde henne lycklig men kände en oroa att han skulle göra illa henne. Kände att det inte skulle vara bra för henne.
Berättade hon för dig vad som hänt?
Hon berättade, Jag kommer inte ihåg detaljer. Iknur berättar att de skulle träffas i Solna centrum och pratade i telefon, då kom det upp att Irsad och Fabian tjafsat. Iknur och Irsad skulle träffas utanför hennes port och hon hade en tröja på sig och då Irsad såg blåmärke. De pratade lite grann, men ju mer tiden gick så blev Iknur irriterad, hon bad Iknur att inte lägga sig i men Iknur blev så irriterad att hon skrev ett sms till Fabian Jag har sett vad du gjort med min dotter, gör du det igen bussar jag polisen på dig Irsad blev sur när hon fick reda på det.

De skulle åka till Turkiet onsdag den första juli och vi träffades två dagar innan, då hade hon också blåmärken, men det tillfället jag berättar nu hände någon gång mellan 20-25 maj. Senaste tillfället hon hade blåmärken var några dagar innan ramadan.
Tillägg: innan EID såg blåmärken. Några dagar innan.

Men du har sett blåmärken vid 2 tillfällen?
Det är samma skador, de är samma blåmärken. En gång utanför hennes hem och en gång vid högtiden men det är samma, vid 2 olika tillfällen.
Tillägg: vid högtiden. Kanske sett samma blåmärken fler gånger men inte pratat om dem
Hade hon sagt att det var Fabian som orsakat de skadorna?
Mm
Ngt annat avvikande? Beteende?
Nej senaste tiden har vi inte umgåtts så mycket. Jag har försökt använda min makt som förälder att pressa henne. Hon har träffat mina föräldrar, bror och hennes pappa. När hon träffat dem har hon mått bra.
Har hon berättat mer om deras relation?
Hon älskade honom, verkligen. Men hon tyckte att han gjorde henne lycklig. Han gjorde mat till henne och de gick till fina resturanger och åt. Samtidigt fanns det en nedstämd stil av honom som gjorde Irsad lite orolig. Han kunde ha vissa dagar som han var nere. Sen berättade hon om deras stora konflikt. De hade träffats någonstans i Bromma, Fabian hade anmärkt på Irsads mobil, bett henne att inte ta fram mobilen när hon gjorde det och anmärkt på saker. När Irsad tagit fram mobilen så hade han påpekat det och ifrågasatt om hon var tvungen att ta fram mobilen. De hade tjafsat jättemycket utanför den platsen de var på. Hon hade betett sig illa, örfilat honom. Och hon hoppade in i en taxi, han hoppar efter och de fortsatte bråka. Irsad berättade att Fabian var behärskad i taxin men när de kom in genom ytterporten stans till hissen förändras Fabian. Han hade sagt du ska få se vad som händer när du kommer hem.
Han upprepar det när han kom till hissen Irsad hade berättat att han ändrades väldigt mycket. Hon känner sig orolig. De bråkar i lägenheten och de går in och ut, den ena följer efter den andra. Men under det tillfället blev hon misshandlad. Hon berättar att han höjde näven mot henne. Hon berättade att hon blev rädd. Det är de jag minns.
Tillägg: ringt till Fabians syster och hon hade åkt till lägenheten. Konflikten hade lagt sig, tror Iknur.
När var detta? någon gång i mitten av maj, innan jag skickade sms till Fabian.
Det här hände, hon berättade efter några dagar, jag träffar henne, ser blårmärken. Hon ber mig att inte oroa mig och att inte berätta för Fabian. Tror det var 23 maj jag skickade sms:et till honom.
Tillägg: Det var den 23dje
Jag hade berättat för Irsads pappa och bror, Iknur har berättat för dem men låtsades att jag inte gjort det.
Tillägg: Fabian och Irsad vet inte om att jag berättade för dem och sedan berättade Irsad det själv till Iknurs bror.
Har du träffat Fabian?
ja 3-4 gånger
Han är snäll och en trevlig person. Men vi träffades sällan. Det var något nytt för oss. Vi träffades första gången på Irsads 19 års dag. Vi hade en liten familjefest för Irsad, även på studenten och ett par gånger emellan.
Vi träffades och pratade inte så mycket. Jag och Irsads pappa är reserverade. Men min bror är väldigt social och har försökt skapa kontakt med honom, men fick ingen bra respons så då la han av. Vi har känt till förhållandet ganska snart efter att de blev tillsammans. ca ett par månader. Hon lärde känna Fabian när hon gjorde sin första tatuering. I början av 2019. Eller hösten av 2018.

Tidigare relationer har varit som vilken relation som helst, de har varit ihop och gjort saker tillsammans, sedan har de gjort slut. Han fick henne att öppna sig, hon älskade honom och de känslorna berättade hon för mig att hon inte haft tidigare.
Är det något annat du tänkt på lite extra på?
Han gjorde henne lycklig, och trivdes. Ibland kände hon att han tog henne för givet. Ibland kände hon sig speciell och ibland kände hon att hon blev tagen för givet. Hon tyckte att han kunde vara nedstämd då och då. Han var lite apatisk, ville vara för sig själv, inte för sig själv men det är svårt att förklara. Det gjorde henne ledsen.
Om hon ville göra saker med honom så orkade han inte men om kompisarna gjorde det så ville han.
Jag blev väldigt ledsen när jag fick höra att han gått bort, jag kollade hans *facebook* och kollade alla hans facebookbilder. Sen häromdagen så såg jag att han hade som status som singel. Det tyckte jag var märkligt. De hade pratat om att skaffa barn. Vet inte om det ändrats eller inte, vi är inte vänner på *facebook* men jag såg att det stod singel på.
Irsad berättade att det är oftast killar i hennes klass. Fabian tyckte inte om det, han ville att hon skulle ta bort alla killar från hennes *instagram* och *facebook*, osäker på *snapchat.* När hon umgicks med nära killkompisar, han tyckte inte om det men han umgicks med sina tjejkompisar, skev kommentarer till och åt middagar med. Hon tyckte det var fel att hon inte fick umgås eller ha kvar de på sociala medier, Han var beskyddande och svartsjuk. När Fabian fick reda på att Irsad skulle träffa en kompis från gymnasiet så följde han med.
Hon tog bort de flesta vännerna. De nära vännerna från gymnasiet. De flesta har hon slutat umgås med, de var inte jättemånga men i alla fall 2-3 har hon slutat umgåtts med. Det var en kontinuerlig kontakt om hon slutat med
Har hon berättat om den konversationen?
Nej
På fråga svarar Iknur att hon inte vet om de varit våldsamma förutom det som Iknur berättat.
Iknur berättar att Fabian umgåtts med familjen en gång när de tagit småsyskonen på en Hockeymatch. Då kom Fabian till dem och hämtade Irsad, Iknur är osäker på vilka småsyskon som följde med. En annan gång var när Irsad, Fabian och lillasystern åkt skridskor. Han har även köpt julklappar till familjen som han skickat vidare till Irsad.

Fabians mående
Isad är väldigt sluten så hon berättar inte så mycket. Hon berättade i höstas. Minst ett halvår till ett år. Att hon har vetat om det. Hon har inte berättat om detaljer men att hon tycker att det varit jobbigt då hon vill hitta på saker, och han inte.
Boende
Han har sovit över några gånger hos Irsad , han har sitt playstation där och varit med och inrett, vet inte om han har nyckel.
vet du om din bror har en god relation till Fabian?
Han har berättat två saker. Han tycker också om att tatuerat sig. Han har frågat Fabian om pris, vet inte om han svarade, jag tror inte det och min bror tycker det var konstigt.
Fabian hade sagt nej till att komma till Irsads morbror och Irsad hade inte berättat det till brodern.
Vad vet du om henne alkovanor?
Vet att hon dricker men vet inte hur mycket. Jag vet att hon druckit och kommit hem, oftast när hon druckit så har vi sovit. En gång har hon råkat kräkas på badrumsmattan.
Jag har inte umgåtts med henne när hon druckit. Vet inget om Fabians alkovanor, men vet at han också dricker.
Berätta vilka tillfälle du träffat Fabian?
Irsads födelsedag, när de skulle gå på hockeymatch med barnen, Irsads student och när hon skulle flytta till lägenheten.
Studenten var i en park, han kom med en Orkidé till mig med en kruka. De hälsade på

varandra. Iknur hälsade på hans syster och hans mamma. Iknur bror satt länge hos Fabians familj. Kontakten mellan familjen var lite konstig, för på studentutspringet Irsad pappa hälsade och gick iväg då det var en ny situation att träffa pojkvän och han kramade om Irsad och gick och de kändes lite reserverad mot, de blev inte riktigt bra, de hade trevligt men kom inte så nära.
Iknur har haft lite sms konversation med Fabian men inte till hans familj. Iknur berättar dock att hon skickade sms till hans familj och beklagade deras förlust.
Sms konversation med Fabian?
När jag inte fick tag på Irsad så kollade jag med honom. Irsads farfar gick bort så sms:ade han och beklagade sorgen. Det var mest sånt och sedan praktiska saker.

Tredje tillfället, när de skulle flytta?
De var lite reserverade mot varandra men Irsad var jättelycklig. De städade lägenheten, Irsads mormor och Fabian, Iknur var tvungen att gå och stannade inte så länge.
Vill du tillägga något annat?
Isad har haft det jobbigt under sitt tonår, sedan vände det när hon var ca 18, såg på livet på ett annat sätt, hon tyker om att träna sedan 14 år, började träna, ta tag i plugget och har skött sig, jobbat och pluggat hela hösten.
Måndagen innan Iknur föräldrar skulle till Turkiet så berättade hon att hon ville köpa en bil för ratt lära sig att köra, Iknur tyckte det var en bra idé, och tog det positivt. Om hon kunde lägga undan pengar så skulle de hjälpa henne att köpa en lägenhet. Hon hade så konkreta mål att gå mot och sen hände det här, jaaa..
Lite jobbigt i tonåren, ngt speciellt?
Som alla tonåringar så ville hon tälja gränserna, vara ute sent och så hamnade hon i en depression någon gång under sin 17 år tid. Hon önskar hon sig en hund och en dag kom hon med en hund. Hon är impulsiv av sig och jag hade inte hjärta att säga nej. Det var jobbigt att ta hand om mer än sig själv så efter ett tag så gjorde vi oss av med den. När hon får för sig saker måste hon prova det. Det mest konkreta var att hon blev nedstämd, och jag ser det som depression. Hon slarvade med 1,5 år under gymnasiet och tog ikapp och kom ut med godkänt under det sista året, hon hade 2 jobb och studier.
Tillägg: hon hade kontakt med psykolog men hade inte en regelbunden kontakt. Hade ej 2 jobb då. Hon började jobba så mycket förra året, 2019. De pratade om Bostad den 3 juli och 29 juni om bil.
Hon hade verkligen planer inför framtiden. Hon ville spara och leva livet som en vanlig ungdom, jag tycker det är en bra inställning
Planer för helgen när ni pratade den 3 juli?
Kom vid 5-6, åt taco. Men behövde gå för hon skulle jobba 12 timmar på lördagen och även på söndagen. Hon gick vid 20 tiden och gick hem. Hon mådde bra och vi var bara glada och träffas. Jag bad henne igen att tänka över hennes relation med Fabian. Iknur gjorde det efter som hon hade tagit avstånd mot henne.
Hon tänkte på när de tjaffsat och gått från taxin till hissen, att hans ansikte hade blivit förändrat. Att en människa kan vara så god och sedan ändra skepnad. Så under samtalet pratade jag om det och hon sa att hon förstå henne, och att det var vissa saker hon inte heller trivdes med men att hon inte kunde göra det nu. Iknur sa under fredagen att hon inte tjatade på henne men nämnde att Irsad vet vad hon tycker.
Tillfället när du såg blåmärket för första gången?
Ja första och sista.
Han har inte varit fysik mot henne men då så hade dem konflikter. Hon hade bara skador på halsen, bägge sidorna. Mörka märken. Irsad ville inte prata om det och jag ville at hon skulle gå till läkaren för att dokumentera.
Något mer du vill berätta?
Jag vill förtydliga den gången då han höjt näven mot henne. Att hon verkligen kände sig rädd.

Det brukar hon inte säga så ofta, jag vet att det finns 1000 saker att berätta men jag kommer inte på det. Hon berättade att han var högre upp än henne, vet inte om han höll fast henne eller inte men att han höjde näven ner mot henne.
Gjorde han något mer med näven? Nej tror inte det.

Iknur berättar att hon har anteckningar i sin mobil från gårdagen, kollar sin mobil om hon har något viktigt att tillägga och fortsätter med att hon inte har det efter att ha tittat i mobiltelefonen.
Du har sagt att Irsad är introvert men har hon någon bästa vän som hon pratat mer med? Mig kan hon prata med men hon upplever att jag gör för mycket liv. Kanske Iknurs bror. Hennes nya vän Estefani, tror de var ganska tajta. En barndomsvän Maria. Tror inte att hon skulle berätta detaljer om att hon skulle bli slagen, de har en bra relation utan den klassiska far och dotter relationen. Alma en till vän. Hade en del killkompisar men har inte så mycket kontakt med dem längre.
Tillägg: hon berättade att Fabian var beskyddande sätt och svartsjuka berodde på att han blivit bedragen av sin tidigare flickvän. Och på sistone har Iknur sagt att det kanske inte bara var flickvännen utan att Fabian kunde ha en del i det. Det som Iknur uppfattade av Irsad så verkade Fabian ha tagit hårt på sin relation med sitt ex.
Sammanfattningen av det inspelade förhöret är uppläst och godkänt, viss renskrivning har skett efter uppläsning.

Polisen

Förhör

Irsads morbror.

Signerat av

Signerat datum

Enhet	Diarienr
Polisregion Stockholm, BINR 4 PO Sthlm Nord	5000-K799830-20

Hörd person	Personnummer
Ay, Onur	

Den hörde är	ID Styrkt	Sätt	Ställning till misstänkt - målsägande - vittne
Vittne	Ja	Kännedom i ärendet och kontrollfrågor.	Morbror till misstänkt.

Tolk	Språk
-	-

Brottsmisstanke / Anledning till förhöret

Onur höres om sina iakttagelser.

Underrättad om misstanke	Underrättad om rätt till försvarare (best i FUK 12§ iakttagna)	
Försvarare/ombud önskas	Försvarare/ombud närvarande	Godtar den försvarare som rätten förordnar

Förhörsledare	Förhörsdatum	Förhör påbörjat	Förhör avslutat
Peter Audell	2020-08-24	10:00	11:20

Förhörsplats	Typ av förhör	Förhörssätt
Per telefon.	RB 23:6	Telefonförhör

Förhörsvittne	Utskrivet av
	PA

Berättelse

Onur informeras om anledningen till förhöret;
Irsads (Ellas) pojkvän är avliden.
En brottsutredning pågår.

Förhörsledarens frågor i **fet** text.

Vilken är din relation till Ella?
Hon är min systerdotter.

Hur ofta har du kontakt med henne?
Lite i perioder.
4-5 ggr per vecka, ibland inte på några veckor.

Hon har varit hos mig ganska mycket då jag mått dåligt.
Ensamstående pappa, mm.
Hon har tagit hand om barnen, städat, vi har tränat tillsammans, mm.
Ella är liksom även en kompis till mig.
Hon har alltid funnits där för mig.

Hur är er relation?
Den är bra.
Ibland har vi småtjafsat lite, om politiska saker mm.
Hon är lite speciell, håller mycket inom sig, men då vi träffas har vi det trevligt tillsammans, skrattar, skämtar och så.

När hade du den senaste kontakten med henne?
Det var då jag skrev på Snapchat, typ en vecka innan det hände.
Men jag fick inget svar.

Av vilken anledning kontaktade du henne?
Inget speciellt.
Jag tänkte köpa en lägenhet och föreslog att hon också skulle vara med.
Dels på köpet och att hon skulle bo där.
Det är en nyproduktion i Barkarby.
Sedan skulle vi kunna dela på en eventuell försäljningsvinst.
Men som sagt, jag fick inget svar.

Har du kvar meddelandet?
Nej, allt försvinner efter typ 24 timmar.

Hur har hon verkat må den senaste tiden?
Bra, tycker jag.
Vi var och köpte glass till barnen, gick till frisören, osv.
Hon har en bra relation till mina barn, och är duktig med dem.
Hon berättade dock att hon funderade på att göra slut med sin kille.

När berättade hon detta?
Det var ca en vecka före händelsen.
Vi hade varit i Kista Galleria och åkte till min bostad i Husby.

Berättade hon om anledningen?
Nej, inte direkt, det är lite svårt att få henne att prata om sådana saker.
Vid ett annat tillfälle såg jag ett stort blåmärke på henne.

När var detta?
För kanske fyra månader sedan.

Var någonstans på hennes kropp?
På sidan av halsen och nacken, det var stort som min hand; Ett riktigt blåmärke.

Verkade detta vara färskt?
Kanske, det var lite blåsvart.

Blödde det något?
Nej.

Berättade hon något om uppkomsten av skadan, eller när denna inträffat?
Nej, hon är så att hon inte själv berättar, så man får liksom tvinga henne att berätta.
Hon sa att hon ramlat, men jag sa att jag inte trodde på detta.

Jag blir sedan arg och hon berättar då att de tjafsat, men berättar inte några detaljer.
Men jag märkte på henne att hon var rädd och nervös.
Jag har svårt att läsa hennes känslor om detta.
Men jag säger till henne att antingen kommer jag prata med honom på hans arbetsplats eller också så får hon göra slut med honom.

När vi träffades senast och åt glass frågade jag hur hon mådde.
Hon sa att hon mådde bra, men att hon ville göra slut med honom.

Men hon ville av någon anledning vänta lite.
Det var inte rätt tillfälle just då av någon anledning.
Jag frågar henne, men hon vill inte berätta om detta utan byter ämne.

Har du någon bild på skadan?
Nej.

Såg någon annan denna skada?
Ja, min pappa, min mamma och min systers och hennes pappas man såg detta.
Vet inte exakt när de såg detta, någon i våras var det nog.
Om jag kommer ihåg rätt så var det vid en familjeträff.
Troligtvis en tid före jag själv såg skadan.

Har du sett någon förändring i hennes mående den senaste tiden?
Hon var mer närmare oss tidigare, och började glida ifrån oss lite för ca 1,5 -2 år sedan. Då vi skulle träffas vid middagar och gemensamma högtider kom hon alltid förr.
Men sedan blev det att hon bara kom vid enstaka tillfällen.

Hur skulle du beskriva Ella?
Mycket hjälpsam, snäll, men hon kan dock säga till direkt om någon säger eller gör något dumt.
Hon står för rättvisa.
Glad och har barnasinnet kvar.
Empatisk.

Humör, växlar fort?
Lite mitt emellan, hon växlar inte så snabbt.

Hur har hon beskrivit Fabian?
Hon har inte pratat så mycket om honom.
Det enda att han började gråta då han hade slagit henne vid något tillfälle.
Att han var en bra tatuerare och att han även kunde tatuera mig.
Men jag ville inte gå dit eftersom han skadat henne, och också var frånvarande till oss.
Han var kall mot min familj, vet inte varför.
Vi bjöd hem honom flera gånger, men han kom aldrig.
Vi försökte verkligen vara välkomnande och trevliga mot honom.

Träffade du dem tillsamman vid något tillfälle?
Nej.
Men en gång skjutsade jag honom hem.
Det var troligtvis i vintras.

Hur var han då?
Han pratade ganska mycket, men inget speciellt om Ella.

Varför gjorde han inte det?
Jag vet inte.

Brukade hon sminka över eventuella skador?
Vet inte.
Blåmärket försökte hon dölja med håret, kommer jag ihåg.

När hon skulle presentera honom för oss, skedde detta vid en familjemiddag.

Det var någon gång i vintras.
De var då nykära, och vi hade det trevlig tillsammans.
Fabians mamma och syster var också med.
Min pappa drog upp att man ska visa respekt för varandra, osv.

Förekom alkohol vid detta tillfälle?
Nej, min familj dricker inte alkohol.

Drack Fabian eller Ella alkohol?
Nej.

Har du någon bild på Fabian och Ella tillsammans?
Jag tittar i min mobiltelefon…
Jag hittar en bild från hennes student, 15 juni 2019.
Den är från Instagram.
Vill du att jag skickar den?

Ja, vilka finns på bilden?
Det är Fabian, hans mamma och syster, och så Ella.

Var det något speciellt som Ella tyckte om hos Fabian?
Hon berättade inte något speciellt.
Men hon sa att han var jättesöt och att han var som en nallebjörn.
Och att han köpte en x-box då hon flyttade till sin lägenhet i Solna, och att hon fick låna den.
Detta tyckte hon var gulligt.

Var det något hos honom som hon inte tyckte om?
Det jag minns är att hon blev irriterad på honom då han ringde och ville att hon skulle skicka pengar till honom.
Han hade då inga pengar själv.
Han var lat och tog ofta taxi istället för andra färdmedel.

Umgicks de helst själva, eller tillsammans med andra?
Jag vet faktiskt inte.
Jag vet inte så mycket, jag bjöd hit honom flera gånger men han ville inte komma.

Har Ella berättat om några andra bråk?
Ja, på en familjeträff i våras, men inga detaljer.
Eller vänta, de hade tjafsat om något, men jag vet inte om vad.
Hon hade gett honom en örfil då han hade attackerat henne.
Han hade slagit henne, men hon berättar inga detaljer.
Hon berättar inte heller när detta hade hänt.
Men hon säger att hon har ordnat detta, och att han bett om ursäkt, men vi säger att hon ska göra slut.
Jag säger också till henne "-hur ska det bli om ni gifter er och skaffar barn"?

Vad handlade bråken om?
Jag vet faktiskt inte.

Har hon berättat om några skador?
Nej.

Hennes alkoholvanor?

Jag har aldrig sett henne dricka alkohol, men troligtvis så dricker hon sällan.
Hon tänker mycket på hälsan, och tränar typ två gånger om dagen, sex dagar i veckan.

Hur påverkar alkohol/andra droger henne?
Vet inte, känner inte till något om detta.

Vet du något om Ellas eventuella tidigare förhållanden?
Nej, det enda jag vet är den med Fabian.
Hon dejtade en annan kille, men det tog slut.
Det var innan Fabian.

Din senaste kontakt med Ella, när var det?
På Snapchat för ca 2 månader sedan, tror det var det om lägenheten.

Vet du något om Fabians umgänge med andra, eventuella fester och liknande?
Jag minns att han brukade vara ute ganska mycket.
Tror att han hade mycket relationer med sina kompisar.
Men jag vet inte något om hans alkoholvanor.

Andra droger?
Nej, det vet jag inget om.
Men då jag skjutsade honom berättade han att han hade slutat med droger.
Och att han tidigare varit kriminell, men hade slutat med allt detta sedan han träffat Ella.

Berättade han vid något tillfälle om sitt förhållande med Ella för dig?
Nej, det enda att hans liv blivit förändrat sedan han träffade Ella; Slutat med droger, osv.
Men jag trodde inte på honom.
Tyckte han var lite pajas som berättade sådant för mig.
Lite som ett barn.

Berättade Fabian om några skador?
Nej.

Såg du vid något tillfälle några skador på honom?
Nej.

Din sista kontakt med Fabian, när var det?
I vintras, då jag skulle hämta honom hemma hos Ella.

Har du hört om några eventuella hot mot Ella eller Fabian?
Nej.

Vet du något om Fabians tidigare relationer?
Nej.

Tror du att Ella skulle ha kunnat skada Fabian?
Nej, hon är inte en sådan person.
Vi blev alla chockade av det som hände.
Beror säkert på att hon gått igenom mycket misshandel, och hon känt sig trängd.
Normalt så skulle hon inte skada en annan person.

Tror du att Fabian skulle ha kunnat skada Ella?
Ja, det tror jag faktiskt.

Varför då?
Hon har inte haft tid med oss sedan hon träffat honom, deras bråk, osv.
Jag kanske har fördomar, men många latinamerikaner slår där kvinnor.
Jag har fått dåliga vibbar från honom.

Slutligen, vad har du själv hört eller läst om händelsen?
Att det hade blivit tjafs i lägenheten, att grannar ringt till polisen.
Att det fanns blod och att Fabian dött på sjukhuset.
Men jag klarade inte av att läsa på olika forum om det som skrevs.

Stödbevisning?
Har Ella vid något tillfälle visat dig någon bild på skador som Fabian ska ha tillfogat henne?
Nej, faktiskt inte.

Uppläst och godkänt från förhörsanteckningar.

Polisen

Förhör

Delgivning i arresten

Signerat av

Signerat datum

Enhet
Polisregion Stockholm, Handräckning 1 PO Sthlm Nord

Diarienr
5000-K799830-20

Hörd person				Personnummer
Rencber, Irsad Elanur				20000426-5963
Den hörde är	ID Styrkt	Sätt	Ställning till misstänkt - målsägande - vittne	
Misstänkt	Ja	Passbild i RES av Pa. Karlsson		
Tolk			Språk	

Brottsmisstanke / Anledning till förhöret
MORD genom att misstänkt Irsad berövat målsäganden Fabian livet.

Underrättad om misstanke	Underrättad om rätt till försvarare (best i FUK 12§ iakttagna)	
Ja	Ja	
Försvarare/ombud önskas	Försvarare/ombud närvarande	Godtar den försvarare som rätten förordnar
		Ja

Förhörsledare	Förhörsdatum	Förhör påbörjat	Förhör avslutat
Alise Bondare	2020-07-04	08:01	08:05
Förhörsplats	Typ av förhör	Förhörssätt	
Arresten Solna	RB 24:8	Konceptförhör	
Förhörsvittne	Utskrivet av		
	AB		

Berättelse

Förhörsledarens frågor skrivs i kursivstil.

Misstänkt informeras om rätten att ha en försvarare närvarande.
Misstänkt informeras om rätten att inte behöva yttra sig över misstanken.

Misstänkt delges följande misstanke:
MORD genom att misstänkt Irsad berövat målsäganden Fabian livet.

Misstänkt ***kan ej ge inställning*** *till brott enligt delgiven misstanke.*

Uppläst och godkänt i konceptform.

Polisen

Förhör

#1 sammanfattning

Signerat av

Signerat datum

Enhet	Diarienr
Polisregion Stockholm, Handräckning 1 PO Sthlm Nord	5000-K799830-20

Hörd person	Personnummer
Rencber, Irsad Elanur	20000426-5963

Den hörde är	ID Styrkt	Sätt	Ställning till misstänkt - målsägande - vittne
Misstänkt	Ja	Passbild RES	

Tolk	Språk

Brottsmisstanke / Anledning till förhöret
MORD genom att misstänkt Irsad berövat målsäganden Fabian livet.

Underrättad om misstanke	Underrättad om rätt till försvarare (best i FUK 12§ iakttagna)	
Ja	Ja	
Försvarare/ombud önskas	**Försvarare/ombud närvarande**	**Godtar den försvarare som rätten förordnar**
Roland Malm	Ja	

Förhörsledare	Förhörsdatum	Förhör påbörjat	Förhör avslutat
Jesper Lexborn	2020-07-04	14:32	16:29

Förhörsplats	Typ av förhör	Förhörssätt
Sundbybergsvägen 15, Polisen Solna	RB 23:6	Ljudbandsförhör
Förhörsvittne	**Utskrivet av**	Konceptförhör
	JL	

Involverad personal	Funktion
Lisa Gosch	Biträdande förhörsledare

Berättelse

Irsad delges misstanken enligt ovan samt delges rättigheter enligt Fuk 12§.
Detta är endast en sammanfattning av förhöret då det kommer transkriberas.
Förhörsledarna i kursiv.

Hur skulle du beskriva din relation till Fabian?
1,5 år ca tillsammans. Han har aggressionsproblem. Jag tar det bra. Han bott hos mig två månader i sträck. Det finns hål i dörrarna hos mig från hans utbrott. Inte från den kvällen.

Anmält tidigare händelser?
Nej, vill inte att han ska få problem.

När flyttade du in?
2 mars 2020.

Dokumenterat skador?
Jag har visat bilder för hans och min släkt. Min familj avskydde honom sedan dess.

Har du gjort något mot honom tidigare?
Jag gav honom två örfilar en gång. Vi har haft fyra stor fysiska bråk. Det började för några månader sedan.

Vad hände igår/i natt?
Ute med tjejkompis på Fridhemsplan. Vi var ute på några barer. Jag drack inte jättemycket, vara hela tiden med. Min kompis är väldigt social så hon började prata med två killar. När vi

skulle träffa min kille senare så såg han att vi kom med killarna. Vi var två tjejer och dem var två killar så han blev arg.

Fabian blir lätt svartsjuk och han har kollat i min lur förut. Han tror att jag är otrogen. Det är för att hans ex var otrogen mot honom. Han börjar förnedra mig så jag lämnar. Han får lätt "snefylla". Jag åker hem med taxi. Taxin tar omvägar så jag blir orolig att Fabian ska hinna hem först. Han åker i en separat taxi och han har nycklar till min bostad. Jag ville hinna hem först och låsa med polislåset. Jag visste att det skulle eskalera hemma.

Han är hemma när jag kommer. Han tog tag i min topp och drog in mig till sig. Han kramade mig och grät och skrek "lämna mig inte" fler gånger. Sen växlade hans humör och han blev arg. När han blir arg så svartnar det för ögonen på honom. Det går inte att prata med honom. Han började bli arg från att vara ledsen. Han tog stryptag kastade mig från vägg till vägg. Jag har märke på benet från när han drog mig. Han spottade på mig tog många stryptag så jag svimmade. Han trycker som jag vore en vuxen man.

I hörnet av rummet har jag en magnetlist med knivar. Han tar ut en brödkniv och säger gör det jag vill inte leva. Han håller den mot sin hals. Han hade tagit hårt strypgrepp innan. Det var som en sekund så hade jag huggit honom. Hade jag inte gjort det hade jag dött känns det som. Det här har hänt 4 gånger. Han har kastat runt mig i lägenheten. Jag har tagit tillbaka honom för jag älskar honom. Han sa han ville dö. Jag ville inte göra det, sa du kan hoppa ut genom fönstret.

Har han sagt stick mig tidigare?
Jag hade tagit fram kniv en annan gång men då kom hans syster och lugnade ner honom. Han uttryck livsleda länge, vi skulle fixa hans liv. Han bråkade mycket förut men han har blivit lugnare.

Har någon av er använt kniv mot varandra tidigare?
Nej.

Är du även fysisk mot honom vid det här tillfället?
Jag försöker få bort honom. Han sa sluta sparkas, han tog tag i mitt ben och drog mig. Han började strypa mig, jag hamnade på golvet. När jag kom upp fick jag tag på kniven. En annan kniv som jag tog från stället. Kastade ut den från fönstret efteråt i ren panik.

Vad tänker du?
Jag vet inte. Panik.

Varför tog du en kniv?
Enda utväg, han är dubbelt så stor som mig. Han hetsade mig slog mig ströp mig. Kommer påverka mitt liv nu.

Var på kroppen träffade du honom?
Hjärtat, bröstet.

Hur många stick?
Ett.

Hinner du tänka vart du skulle hugga honom?
Nej, det var närmast. Önskar att det hade varit axel eller armen.

Vad händer när hugger honom?

Han blir rädd. Säger att han inte vill dö. Säger ring polisen. Man ser ett blodspår på marken. Han går från köksskåpet och ramlar ner halvt ner på marken. Jag gjorde hjärt-lungräddning men lungorna sjönk ihop och han blev grön. Försökte prata med honom, han livlös.

Hur kände du dig?
Visste han skulle ta tag i mig. Panik. Sen efter chock.

Hade du kunnat lämna lägenheten?
Han brukar blockera dörren. Det hade inte gått.

Beskriv stryptag?
Med handen. En hand. Förra gången med armen. Han klämde hårt så att det svartnade för ögonen. Kväver.

Kod telefon?
Det är ett mönster. Godkänner lämna ut koden.

Ej uppläst då förhöret kommer transkriberas ordagrant.

Polisen

Förhör

#1 transkriberat från ljudfil

Signerat av

Signerat datum

Enhet	Diarienr
Polisregion Stockholm, BINR 4 PO Sthlm Nord	5000-K799830-20

Hörd person	Personnummer
Rencber, Irsad Elanur	20000426-5963

Den hörde är	ID Styrkt	Sätt	Ställning till misstänkt - målsägande - vittne
Misstänkt	Ja	Passbild RES	

Tolk

Språk

Brottsmisstanke / Anledning till förhöret

MORD genom att misstänkt Irsad berövat målsäganden Fabian livet.

Underrättad om misstanke	Underrättad om rätt till försvarare (best i FUK 12§ iakttagna)	
	Ja	
Försvarare/ombud önskas	**Försvarare/ombud närvarande**	**Godtar den försvarare som rätten förordnar**
Roland Malm	Ja	

Förhörsledare	Förhörsdatum	Förhör påbörjat	Förhör avslutat
Jesper Lexborn	2020-07-04	14:32	16:29

Förhörsplats	Typ av förhör	Förhörssätt
Häktet Solna	RB 23:6	

Förhörsvittne

Utskrivet av

Involverad personal	Funktion
Lisa Gosch	Biträdande förhörsledare

Berättelse

Förhöret är transkiberat från en ljudfil

Diarienr: K7499830-20
Datum: 2020-07-04
Klockan: 14:32
Plats: Solna polisstation
Förhörsled: Pa. Jesper Lexborn
Bitr.FL: Utredare Lisa Gosch
Hörd pers: Irsad Rencber
Övr närv: adv. Roland Malm

FL: Som sagt du vet ju varför du är här, du är misstänkt för mord genom att ha berövat Fabian livet. Och du har ju rätt till försvarare som du har med dig här och du har rätt att inte yttra dig, du måste inte svara på frågor. Och du får ta del utav utredningen sen när den är klar och du måste inte medverka till utredningen av din egen skuld. Förstår du rättigheterna?

Irsad: Ja.

FL: Och misstanken?

Irsad: Ja.

FL: Okej då tänker jag att du får berätta vad som har hänt?

Irsad: -Ohörbart- ska jag…

FL: Du kan få börja hur tidigt du vill liksom vad som du känner är relevant.

Irsad: Eh det började med att jag var ute med en kompis, en tjejkompis eh på Fridhemsplan det är inte så relevant egentligen. Men han var hemma hos mig då och jag frågade ifall han ville komma ut.

FL2: Förlåt att jag avbryter dig men du pratar om igår då så att vi har datumet?

Irsad: Ja fredag. Det var runt tio elva tiden vi var där och när jag väl ville komma ut så ville jag inte vara där så jag sa till honom att bestäm ett ställe som vi kan vara på då. Men han blev irriterad för att han, han visste var vi skulle gå. Alltså det är inte jätte relevant egentligen men till slut går vi det tog ju sin tid men vi var på väg och vi kom dit men min vän blev nekad så vi väntade ute med henne i en och en halv timme till klockan strax över ett i alla fall.

FL: Vart var det någonstans?

Irsad: Eh Gamla Stan förlåt, eh –ohörbart- eller bar. Så sen börja han bli jag kommer inte ihåg hur vi kom in på det spåret men han tror att jag är otrogen och skulle kolla igenom min lur, och min mobil och jag säger att han kan göra det för att jag inte har någonting att dölja. Och han fortsätter och fortsätter eh och sen börjar han anklaga mig för saker och till slut blir jag arg och tar min mobil och går därifrån, betalde min del av notan och går därifrån. Eh sen och då har det blivit ett tjafs jag har blivit jätte irriterad för att han har anklagat mig för eh att vara otrogen och just det är sättet att han har på grund av hans ex så har han demoner i huvudet. Eh eller spöken, för att hon var otrogen och förstörde hans liv vad jag har fattat. Så jag tog taxin hem för att det här har hänt förut att vi har alltså han kan bli, han är jätte gullig som person men när han dricker får alltså han får lätt en snefylla. Eh det är den fjärde gången det här händer. Så åker jag hem springer för att hitta en taxi för att jag inte vill att han ska komma hem innan mig, för han har nyckel hem till mig. Men han har inte polisnyckel, så jag tänkte att ifall jag kommer in före honom så kan jag låsa dörren så att ha inte kommer in. För att jag vet att det kommer eskalera hemma. Eh men taxin åker en lång omväg och jag blir mer och mer stressad, och när vi väl är framme så ser jag att han går igenom porten och det var då jag förstod att det skulle bli, för jag hade inte svarat på hans telefon han ringde mig flera gånger. Och sen när jag väl öppnar dörren så tog han tag i mitt linne och drog in mig och skrek du lämnade mig. Först var han arg men sen höll han om mig och började gråta. Och sa du får inte lämna mig, jag sa ordaggrant tror jag att jag sa du –ohörbart- fitta mot mig. Och du alltså jag förklarade att han betedde sig väldigt dåligt mot mig. Och han sa det om och om igen du får inte lämna mig, du får inte lämna mig. Och från att vara ledsen jag kommer inte ihåg exakt hur det övergick men han började bli arg för att jag var irriterad för han hade varit så alltså han hade betett sig som ett svin mot mig. Jag kommer ihåg hur det började men jag kommer ihåg att han tog stryptag att han kastade mig från vägg till vägg och jag har märket på benet är från när han drog mig genom golvet och jag försökte sparka bort honom. Han spottade på mig tog tag i mina armar tog många stryptag där jag tappade andan helt. Och när han trycker han är stor och stark kille och inte, det är inte så att han förstår att jag är halva hans vikt. Och halva hans storlek så han trycker som jag vore en vuxen man. Och på nått sätt så börjar jag har en etta, en ganska liten etta så det finns en hall och så finns det ett rum, ett allrum och sen i hörnet av det allrumet så finns det en köks vrå, och där har jag en magnetlist med knivar. Och jag börjar sträcka mig inåt och då ser han det och eh då säger han till mig att hugga honom eh att ta livet av honom för att han inte ville leva. Då tog jag direkt ut handen och sa nej, jag tänker ta livet alltså jag tänker inte göra det om du vill ta livet av dig hoppa ut

ur fönstret men jag tänker inte stå för det, jag tänker inte vara nån mördare. Eh sen tar han in handen tar ut en brödkniv och håller den mot sin hals och säger gör det, jag vill inte leva. Och så blir han våldsam igen eller jag kastar in kniven och sen blir han våldsam igen. Så till slut när det börjar spåra igen och han hade tagit väldigt hårt strypgrepp på mig precis innan då sträckte jag mig in och det var som det gick en sekund och så har jag huggit honom. Men det kändes som om jag inte hade gjort det skulle jag ha jag skulle ha dött själv, det här alltså det här är den fjärde gången det här händer och för varje bråk har hans våld eskalerat. –Ohörbart- han knuffade mig nedför nån trappa drog mig nedför nån trappa för han typ tog nått strypgrepp på mig, gången efter det var det att han kastade mig runt i hissen och drog in mig i lägenheten, tredje gången så sprang jag runt ute efter att han hade slagit mig. Och då fick hans familj komma och hjälpa mig. Men jag släppte in jag tog tillbaka honom för jag älskar honom. Men alltså det, det känns inte ens verkligt för jag vill ha honom här bredvid mig. Hur aggressiv han än blir när han dricker så är inte han den personen.

FL: Dom här stryptagen kan du beskriva lite mer?

Irsad: Med handen, han klämde väldigt hårt. Dom förra gångerna men det kanske inte är relevant då tog han också med armen att han stryper mig med armen. Men idag eller igår var det med handen och han klämde väldigt hårt så det svartnade för ögonen flera gånger.

FL: Och när han gjorde det vad hände sen liksom hur?

Irsad: Direkt när jag gjorde det sa han du högg mig i hjärtat, jag kommer dö jag vill inte dö. Och så sa han till mig att ringa polisen så jag sprang och letade efter en telefon för att ringa polisen. Sen kom han stapplande in till eh min hall och ramlade ner och jag vände honom och gjorde hjärt och ljungräddning på honom jag tryckte jag la förband eller jag tryckte en del tyg mot hans sår och försökte göra hjärt och lungräddning. Men han började bli blå redan då eller han –ohörbart-.

FL2: Säg till om du vill att jag ska –ohörbart-.

FL: Ja nej perfekt.

FL2: Jag tänker för att vi ska få lite struktur på det här att vi du har ju berättat om att det började att ni har varit ute igår. Så jag skulle vilja veta lite mer konkret tider vilka som var med och så där, och när vi pratar om personer så gott du kan och vill att du benämner dom med namn. Du säger att ni var ute när började kvällen för dig exakt om vi ska försöka liksom klara upp från steg till steg så att sen så kan vi liksom gå tillbaka till det vi avslutade på då.

Irsad: Jag träffade min tjejkompis.

FL2: Mm vem var det då?

Irsad: Eh måste jag säga hennes namn?

FL2: Du behöver inte svara på några frågor men jag kommer ställa frågorna och du väljer själv vad du vill svara på.

Irsad: Jag träffade min tjejkompis eh i Sundbyberg i en lokal eh eller en studio och hon alltså det är makeup och –ohörbart- studio hon jobbar där. Och…

FL2: Vilken tid var det ungefär?

Irsad: Runt nio kanske strax innan nio.

FL2: Och då pratar vi 21 då så att det inte på…

Irsad: 21.

FL2: Ja mm.

Irsad: Och vi ville till ett ställe men det var för lång kö så vi struntade i det.

FL2: Så då har ni först varit hos din tjejkompis och sen är ni på väg dit eller hur ska jag tolka det?

Irsad: Ja vi åkte till Fridhemsplan och när vi väl var där så fick vi reda på att det var en för lång kö så vi struntade i det.

FL2: Om jag får avbryta dig lite där för jag vill veta så mycket som möjligt om vad som hände innan här på kvällen då.

Irsad: Mm.

FL2: Du är med tjejkompis då runt 21, hur länge är ni med varandra innan ni lämnar för att åka till Fridhemsplan har du nån uppfattning om det?

Irsad: Eh kanske en timme ungefär.

FL2: En timme ungefär.

Irsad: Eller en halvtimme en timme någonting sånt.

FL2: Och som jag förstår det här ni har varit ute på krogen och så där, så antar jag och då får du rätta mig om jag har fel men att det har intagits en del alkohol?

Irsad: Ja.

FL2: Ja så då undrar jag har du druckit under kvällen?

Irsad: Ja jag hade druckit under kvällen.

FL2: När börjar du dricka alkohol?

Irsad: Eh…

FL2: På dagen då alltså?

Irsad: Nej, nej, nej.

FL2: Nej.

Irsad: Jag var hos mina föräldrar innan, eh och när jag tänker tillbaka på det borde jag bara ha gått hem men eh det var jo när vi kom dit.

FL2: Till din tjejkompis?

Irsad: Ja.

FL2: Mm då dricker ni alkohol, vad dricker ni då för någonting?

Irsad: Hon hade vin och vi hade lite en utblandad dricka det var eh men jag drack inte så jätte mycket av den, men sen kom vi fram till Fridhemsplan vi gick upp till…

FL2: Nu pausar vi där, har du nån uppfattning om hur mycket du dricker där?

Irsad: På Fridhemsplan?

FL2: Nej eh med din tjejkompis ungefär?

Irsad: Inte så jätte mycket.

FL2: Nej vet du kan du uppskatta ungefär antal glas eller vad är det man dricker?

Irsad: Ett.

FL2: Ja.

Irsad: Eller kanske två.

FL2: Vin.

Irsad: Jag är fortfarande helt klar i huvudet.

FL2: Ja och jag vill ju veta lite varför jag frågar om alkohol och så där det är ju också för att jag ska få reda på hur det var med dig under kvällen och så, och jag undrar också hade du ätit nån mat och så där på dagen?

Irsad: Jag hade ätit tacos precis innan.

FL2: Mm.

Irsad: Hos mina föräldrar.

FL2: Okej och sen så du är med din tjejkompis då ni dricker lite vin, ja ni är där ungefär en halvtimme en timme och sen åker ni till Fridhemsplan och ska gå på ett ställe.

Irsad: Mm.

FL2: Det är bara du och hon fortfarande då?

Irsad: Ja.

FL2: Och sen är det för lång kö där och…

Irsad: Kön är på Sveavägen men vi skulle gå av där för att antingen byta eller ta taxi för hinna sista insläppet klockan tio.

FL2: Mm.

Irsad: Men vi struntade i det eh så vi gick till ett ställe på Fridhemsplan. Där satt vi ett tag.

FL2: Vad heter det stället?

Irsad: Nivå 22 det är ett jätte sunkigt ställe egentligen.

FL2: Jag vet vilket ställe det är faktiskt, jag har inte varit där men jag har gått förbi där.

Irsad: Ja men det är det var bara för att vi var precis utanför och hon kände nån vakt.

FL2: Mm.

Irsad: Så vi gick dit.

FL2: Och när kommer ni dit ungefär för ni kanske gör…

Irsad: Typ tio strax innan tio kanske.

FL2: Ja tio, och det är fortfarande bara du och din tjejkompis då som är på Nivå 22?

Irsad: Ja hon är väldigt social så hon skaffar lätt vänner och hon pratar lite med personer så vi pratar ju med några olika personer där, eh bara hälsade och sånt. Eh men sen efter ett tag så sa min kille han att han skulle gå ut och han sa…

FL2: Han har kommit dit då?

Irsad: Nej, nej han ville inte komma dit för han tyckte att det var ett jätte sunkigt ställe. Så han sa att vi skulle dra till ett annat ställe, men jag sa att han fick bestämma men han visste inte. Så det slutade med att han åkte till Gamla Stan och vi kom lite efter, men vi råkade ta fel tåg som det tog ännu längre tid. Och då träffade hon på några killar som hon bjöd över och det är också en grej som gjorde att han alltså så att han tyckte att det konstigt för det var två killar och vi var två tjejer så hon bjöd över dom. Dom kom ju till den här baren sen, så såg vi dom.

FL2: Om vi backar lite på Nivå 22 då. du är med din tjejkompis där, hon pratar med lite olika hon är social.

Irsad: Mm.

FL2: Vad dricker ni där?

Irsad: Nån, nån drink och sen hon drack cider och jag drack nej vänta jag drack cider och hon drack öl.

FL2: Hur känner du dig då i berusningsnivå humör i övrigt när ni är där hur är kvällen?

Irsad: Glad, öppen, vi hade kul, sen blev jag ju irriterad när min kille ringde och började lite så här små tjafsa med mig.

FL2: Han ringer när du är där?

Irsad: Ja han sa att vi skulle gå och möta upp honom någonstans att vi skulle åka nu när han var hemma för att han inte orkade vänta ensam, eller han sa nått sånt där. Så men vi tog vår tid och sen råkade vi åka fel.

FL2: Ungefär har du nån uppfattning om när ni lämnar då Nivå 22?

Irsad: Jag vet inte.

FL2: Är det före eller efter midnatt?

Irsad: Strax innan tror jag.

FL2: Hur ni åkte tåg och ni åkte fel sa du?

Irsad: Mm vi råkade åka till Alvik.

FL2: Mm.

Irsad: Och där gick vi av och bytte så fick vi åka till Gamla Stan.

FL2: Och någonstans på vägen så får din kompis då kontakt med två killar som jag uppfattar dig?

Irsad: Mm bakom hon frågade ifall dom ville sitta där, sitta med oss och dom sa gärna. Så kom dom och satte sig direkt.

FL2: Mm och ni åker då alla fyra då till Gamla Stan?

Irsad: Mm dom följer med, jag skyndade direkt när vi går av när vi går av tåget så skyndar jag till min kille som sitter där och hon går efter med dom här två killarna.

FL2: Vad heter stället vid Gamla Stan?

Irsad: Movitz.

FL2: Mm din kille var på Movitz och du åker dit då.

Irsad: Han var inte där.

FL2: Har han hade han med sig några kompisar eller någonting?

Irsad: Nej han satt där ensam.

FL2: Var det bestämt innan att du skulle möta honom under kvällen eller hur det kommer det sig att han var ute ensam?

Irsad: Jag sa till han att höra av sig ifall han skulle hemifrån och hitta på någonting. Och att vi kunde träffas.

FL2: Vet du ungefär vad klockan är tidsmässigt när du kommer dit för ni åkte ju fel och så?

Irsad: Min vän kom inte in vi satt där utanför i…

FL2: Ja just det, det sa du ju.

Irsad: Eh typ en och en halvtimme så vi måste ha kommit dit strax innan tolv. Vi väntade på att hon skulle få skjuts hem. Så jag satt utanför med henne tills den här personen kom och hämtade henne.

FL2: Mm hur blev det med dom här killarna som hon hade med sig då?

Irsad: Dom drog efter ett tag.

FL2: Mm.
Irsad: Och min kille gick ju in och ut han väntade lite inne och så kom han ut och väntade med oss.

FL2: Och när kompisen har fått hämtning och så, vad händer då?

Irsad: Vi går in.

FL2: Mm.

Irsad: Först säger han att jag borde ha fattat att hon gjorde det där för sympati.

FL2: Vem då gjorde?

Irsad: Min tjejkompis att hon ville så här, hon visade att hon mådde dåligt för att hon inte kom in och vakterna också hade sagt att hon gjorde det för sympati så men jag brydde mig ju inte för han kom ju dit för min skull och sen ville inte jag lämna henne bara så där.

FL2: Och när du säger att hon gjorde det här med sympati vad innebär det jag förstår inte riktigt?

Irsad: Alltså hon ville att vi skulle tycka synd om henne och.

FL2: Varför skulle ni tycka synd om henne?

Irsad: För hon inte blev insläppt och satt där ensam.

FL2: Mm men då går du in till din kille vad händer inne då, beställer ni någonting ytterligare att dricka och så?

Irsad: Ja han beställer shots och han beställer som jag verkligen fattade då fel för när han dricker kan han bli lite aggressiv och eh han började anklaga mig för att vara otrogen.

FL2: Hur snabbt börjar han liksom är det omgående eller?

Irsad: Jag kommer inte ihåg exakt eh men det slutar med att han går igenom hela min mobil som han har gjort två gånger innan eller två gånger innan. Och jag säger till honom att göra det för att jag inte har någonting att dölja. Eh han säger att nån kille har kommenterat ett inlägg eller nån händelse och det alltså han fäster sig väldigt mycket vid det där. Och till slut klockan vad blir det två eller någonting, jag har ingen aning för jag kollade inte på telefonen jag kan kolla om jag får hit min telefon för där har jag kvitton och sånt. Men…

FL: Vad har du för kod till din telefon?

Irsad: Eh jag kan inte den utantill –ohörbart-.

FL: Ja.

FL2: Har du en Iphone?

Irsad: Nej.
FL2: Nej jag tänkte om du hade kunnat visa på den här, men den ser lite annorlunda ut. Skulle du vi kan hoppa till det men skulle du vara villig för det är frivilligt för dig att uppge koden till din mobil, men skulle om vi hämtar mobilen för den ligger i beslag skulle du vara villig och visa koden för oss?

Irsad: Ligger den i beslag?

FL2: Jag utgår ifrån att den är i beslag?

FL: Mm.

FL2: Mm det är frivillig och vi kan prata om det också.

Adv: Ja vi kan prata om det sen också.

FL2: Mm men han vart var vi någonstans han ville kolla i din mobil, han har gjort det tidigare. Du var inte säker…

Irsad: Jag hade gjort det en gång för jag inte litade på honom.

FL2: Vad sa du att du hade gjort en gång?

Irsad: Jag hade gjort det en gång för att jag inte litade på honom och det var bakom hans rygg. Och efter det har jag låtit honom gå igenom min mobil flera gånger.

FL2: Men när du säger att du hade gjort det en gång menar du att du hade gått igenom hans eller att han hade gått igenom…

Irsad: Gått igenom hans.

FL2: Okej.

Irsad: Ja men sen är det där med att jag drog därifrån, jag sa att jag ska betala först ville jag dra och sen sa han ska du inte betala för dina drinkar då sa jag ja men gör det och sen så gick jag till kassan betalade och gick.

FL2: Mm, men du nu frågade inte jag det här eller Jesper inledningsvis men hur länge har ni haft erat förhållande?

Irsad: Eh ett och ett halvt år ungefär.

FL2: Och hur länge i din uppfattning har det varit som jag uppfattar det så har det varit stormigt eller hur man ska beskriva det, ni har haft en del konflikter hur länge har det varit under dom här ett och ett halv åren?

Irsad: Eh alltså han har haft aggressions problem och jag har varit bra på att svälja dom men fysiskt har det varit eh sen när blir det i höstas kanske i höstas eller vintras någonting sånt. Eller ja det var precis när jag flyttade så det måste ha varit eh nog i början av året nått sånt där, det var det där som jag förklarade med att jag blev knuffad nedför trapporna eller dragen nedför trapporna.
FL2: Ni har varit ihop i ett och ett halvt år och så fysiskt så i början av året.

Irsad: Det måste ha varit i vintras för det var vinter.

FL2: Och hur kommer det sig att han hade nyckel för du berättar ju om det här med nycklarna och så, hur kommer det sig att han har nyckel bor ni ihop eller?

Irsad: Egentligen inte men han har varit hemma hos mig två månader i sträck kanske tre månader.

FL2: Mm.

Irsad: Och om man går in i min lägenhet så ser man också att mina dörrar är inte nedslagna men jag har hål i dörrarna på skåpen, det är från honom men det är inte från den här kvällen.

FL2: Så ni har varit sammanboende eller är det att han har bara kommit och hur skulle du beskriva det?

Irsad: Jag har ju betalat alla räkningar och det är bara att han har varit där varit med mig. Han brukar komma efter jobbet han jobbar väldigt sent eller, eller typ när han är med sina vänner så kommer han till mig efter. Jag alltså han har bara inte varit hemma sen när blir det, han har varit hemma kanske totalt två veckor sen jag flyttade hemifrån eller alltså flyttade in till den där lägenheten. Och det var i början av mars.

FL2: Och när du säger hemma menar du då i hans förra hem eller menar du hemma hos dig eller?

Irsad: Jag bodde hos mina föräldrar innan där.

FL2: Mm men för hans del du sa att han inte hade varit hemma?

Irsad: Ja han ja precis att han hade inte varit hemma hos sig själv. Han bor ju med sin syster och mamma.

FL2: Mm har du varit i kontakt med polisen och gjort nån polisanmälan beträffade –ohörbart-.

Irsad: Nej jag vill inte göra det.

FL2: Nej.

Irsad: Jag vill inte att han skulle få problem.

FL2: Men om vi backar lite för nu fick jag lite information om hur ni levde och så, att han hade nycklar och.

Irsad: Ja hade gett dom jag tror det var kanske första gången han sov över. Och jag skulle till jobb, jag skulle till jobbet och han skulle bara låsa dörren efter sig när han gick alltså hemifrån eh…

FL2: Och när flyttade du in här då?
Irsad: Eh den andra mars.

FL2: Mm.

Irsad: Så jag har inte bott där så jätte länge.

FL2: Nej och då pratar vi 2020 då?

Irsad: Ja.

FL2: Mm.

Irsad: Och sen hade vi haft –ohörbart- jag hade tagit nycklarna det var det senaste alltså det senaste då jag sprang ut och letade efter honom när han hade tagit min mobil. Då hade jag tagit nycklarna ifrån honom men jag lät honom komma tillbaka när han grät. Han var helt förstörd. Eh och det är ju en person jag i alla fall har älskat så jag vill inte att han ska försvinna från mitt liv och nu händer det här. Så det är inte…

FL2: Har du, du säger att du, du har inte anmält och så där tidigare eller gjort nått sånt kontaktat polisen på nått sätt. Har du visat upp att du har fått skador eller dokumenterat på annat sätt eller nått sånt där?

Irsad: Jag tror jag har några bilder och jag har visat för hans syster och mamma och min mamma och min morbror har jag visat för, min pappa fick också reda på det efter ett tag och min familj avskydde honom sen dess.

FL2: Så både hans familj och din familj vet om att det har varit så här att det har hänt saker?

Irsad: Ja han har berättat för sin pappa också så alla visste ju om det här.

FL2: Mm och hur, hur pratade ni om det här beteendet då jag tänker att det måste ju ändå ha varit en nån form av diskussion när föräldrarna och så där blir inblandade?

Irsad: Nej eh deras familj och min familj hade inte direkt nån kontakt och vi pratade inte vi träffades en gång efter det där och det var på mors dag eh och då pratade vi inte om det.

FL2: När du säger vi vilka menar du då?

Irsad: Eh ja med hans mamma och syster.

FL2: Mm.

FL: Vad sa du pratade ni inte?

Irsad: Vi pratade inte om det.

FL: Nej, nej.

FL2: Du har ju berättat litegrann om vad han har gjort och så där bland annat dragit ut dig i hallen och så där. Har du gjort någonting fysiskt mot honom tidigare?
Irsad: Eh den andra gången vi hade ett stort bråk eh den dagen innan den tredje men det var…

FL2: Dagen innan den tredje vad?

Irsad: Tredje gången.

FL2: Jaha tredje gången ja förlåt ja.

Irsad: Eh då hade han varit på mig hela kvällen i flera timmar eh och det var så att jag kunde lyfta mobilen när alla runt omkring mig hade mobil uppe och han sa att han pikade på mig

och höll på och jag var tvungen att gå ifrån och jag gick till badrummen och grät flera gånger bara för att typ släppa ut lite känslor jag ville inte gråta framför folk, och han sa dom här grejerna framför sin vän och framför den här tjejkompisen, och till slut så fick jag nog och gav honom två örfilar. Eh sen drog jag hem och dum som jag var så gav jag honom plats i taxin och vi bråkade därinne i taxin och när ja men han sa du kommer få se när vi kommer ut eller du kommer få se när vi kommer hem. Så direkt när vi kommer in i hissen så tog han då stryptag på mig och började dra runt på mig, sen fortsatte det inne i lägenheten eh och jag hade ganska rejäla märken från den där gången. Och sen gången efter det var dagen efter eh jag ville prata med honom om det här och han, han svarade inte och han ville inte och han var ute och drack med sina vänner istället. Och när han kommer hem eller han sa inte att han skulle komma jag trodde att han skulle åka hem till sig själv. Så kom han, han var berusad och jag hade en tjejkompis där som var där för att jag mådde dåligt. Han sa han frågade ifall han störde ifall han skulle gå och min vän sa att hon skulle, hon precis skulle gå och han fick vänta därnere tills hon drog. Så kom han upp igen nej han sa innan, innan han gick så frågade han ifall han skulle komma i morgon i stället men då sa jag nej, jag ska vara med den här tjejkompisen i morgon så det går inte. Och då uppfattade han att jag flinade i hans ansikte vilket jag inte gjorde, han och när han kom upp igen så drog han upp det där att jag flinade honom i ansiktet och då tog han tag i mig igen och den här gången blev det värre. Som jag sa innan så eskalerade det för varje…

FL2: Du benämner det som att det har varit, som jag tolkar dig och du får rätta mig om jag har fel men jag uppfattar det som att du benämner det som att det är fyra större bråk, att det är fyra…

Irsad: Fyra fysiska.

FL2: Ja.

Irsad: Alltså stora fysiska bråk.

FL2: Eh i huvudet ungefär kommer du ihåg datum på dom här eller kan uppskatta när det är det?

Irsad: Kanske en och en halv inte två månader sen tror jag.

FL2: Samtliga då har varit inom två månaders period?

Irsad: Den, den andra och tredje var för en och en halv två månader sen.

FL2: Andra och tredje, okej.
Irsad: Och efter den gången hade jag, jag har ett ärr på halsen från en av stryptagen jag vet inte, jag tror inte att det syns nu för jag har –ohörbart-.

FL2: Men det, det här har i alla fall eskalerat som jag uppfattar dig då två senaste månaderna?

Irsad: Jaja det var nästan sen jag flyttade.

FL2: Okej men då vet jag lite, det är ju jätte mycket att prata om så här men jag kommer behöva vi kommer behöva gå in på lite mer på det som hände vidare på kvällen vi har fått en liten uppfattning om lite bakgrund här i eran relation. Eh för du ni nu får jag backa lite i bandet där men i Gamla Stan här då, du bestämmer dig för att åka hem ungefär där vi avslutade just det. Hur kommer det sig där då att ni väljer att lämna separat du var inne på det här med mobilen och så där men vad är det som utlöser det här med att man lämnar separat?

Irsad: Jag gick därifrån för att jag kände som att han förnedrade mig. Eh och han var på mig för mycket och jag valde att bara gå. För att jag inte ville bråka där. Så jag tog min mobil från hans hand, betalade för mig och nästan sprang ut mot gatan för att hitta en taxi. Eh först skulle jag tagit en Uber eller någonting sånt men den kom inte den avbokade så jag tog bara en taxi som åkte förbi och dom brukar åka runt lite extra för att få extra betalt. Så därför hann min kille komma hem innan mig.

FL2: Mm vet du om han också tog taxi eller?

Irsad: Ja han tar nästan alltid taxi.

FL2: Men var din uppfattning om att han skulle komma att han också skulle hem till dig eller?

Irsad: Ja han, han gör så.

FL2: Mm.

Irsad: Alltså det är typ grejen och det som händer bakom stängda dörrar så ser ju inte alla andra.

FL2: Mm.

Irsad: Och det är kanske därför det har eskalerat för det har varit mer –ohörbart- och.

FL2: Men du var inne lite på det här med nycklarna och så där att du hade, du ville hem och du berättade någonting om polislåset och så där.

Irsad: Han har inte en nyckel till polislåset. Och det gav jag inte bara för att just den här anledningen.

FL2: Mm så då har du tänkt…

Irsad: Jag skulle kunna ha en säkerhet. Men som sagt så hann jag inte.

FL2: Du under kvällen här förutom alkohol, hade du tagit nån narkotika?

Irsad: Nej jag tar inte narkotika.

FL2: Läkemedel?

Irsad: Eh nej jag tränar men, det alltså det är bara typ träningsgrejer jag tar och allergimedicin kanske, nej jag tog ingen allergimedicin den kvällen.

FL2: Hur var det med honom då vet du om han hade tagit nån narkotika eller läkemedel?

Irsad: Nej jag tror inte det, eh han kan röka ibland men det är hans marijuana som finns i min lägenhet.

FL2: Mm.

Irsad: Jag har redan tagit pissprov så.

FL2: Så din uppfattning är då att den här kvällen så var ni båda det var alkohol liksom.

Irsad: Bara alkohol.

FL2: Han hinner hem före dig i alla fall då om jag tolkar det, va var det du mötte honom där då?

Irsad: Eh i lägenheten, alltså när jag öppnade dörren så stod han där.

FL2: När du säger dörren är det entrédörren eller dörren in till lägenheten?

Irsad: In till lägenheten.

FL2: Mm.

Irsad: Ytterdörren.

FL2: Mm hade ni när ni åker separata taxi har ni nån kontakt med varandra under den tiden att…

Irsad: Ja han försökte ringa mig och sa snälla svara snälla svara lämna mig inte.

FL2: Mm.

Irsad: Men jag ville inte prata med honom för att han hade varit så, så på.

FL2: Är det någonting annat han skriver som du kommer på?

Irsad: Nej han skrev bara det och ringde mig flera gånger.

FL2: Mm från dom här du berättar ju om att det är tre tidigare som fysiska bråk, är det någonting speciellt innan vi kommer dit hur han har varit den här kvällen innan som urskiljer eller är det ungefär samma?

Irsad: Alltså jag såg honom på morgonen alltså innan han gick hemifrån, och då var han jätte glad vi skrattade och han blötte ner mig för han duschade eh så det var bara att han skämtade och jag sa hej då till honom som vanligt.

FL2: Någonting annat du kan komma på som har hänt?

Irsad: Det var jätte bra på morgonen, det var jätte bra.

FL2: Men du kommer hem i alla fall låser du upp eller är dörren öppen?

Irsad: Jag kommer inte ihåg.

FL2: Nej.

Irsad: Jag alltså…

FL2: Var befinner han sig?

Irsad: Jag tror att jag låste dörren, eller låste upp dörren men den kan ha varit upplåst. Jag kan inte alltså jag vet inte.

FL2: Nej och det är bra du ska inte om du är osäker så är det bättre att du säger jag vet inte eller jag minns inte och så där, utan det är bättre att du säger så än att du gissar.

Irsad: Mm jag vet inte.

FL2: Ja vet du var han befinner sig var han är i din lägenhet när du kommer in?

Irsad: Ja precis vid dörren.

FL2: Mm.

Irsad: Där han låg när ni hittade honom på samma ställe.

FL2: Har han tagit av sig någonting?

Irsad: Jag tror jag kommer inte ihåg.

FL2: Till exempel skor eller så där eller?

Irsad: Jag vet inte.

FL2: Nej.

Irsad: Jag tror det men jag vet inte.

FL2: Nej.

Irsad: Eller jag vet faktiskt inte jag kan inte säga någonting om det, för jag kollade inte jag fokuserade inte på hans fötter.
FL2: Nej och du har ju berättat nu litegrann vad som händer, men vi måste ju ställa en del detaljer om det också.

Irsad: Mm.

FL2: Mm ni kommer in i du kommer in i lägenheten och han är där, och hur är stämningen liksom direkt när du kommer in då, du berättade tidigare att han pendlade som jag uppfattade dig och som sagt du får rätta mig om jag har fel men att arg ledsen arg tolkar jag det som?

Irsad: Eh ja han drog in mig, han tog tag i min top och drog in mig och sen började han krama mig och gråta. Och sen blev han arg igen.

FL2: Och han hade sagt någonting i stil med du lämnar mig du får inte lämna mig?

Irsad: Ja precis.

FL2: Och du hade…

Irsad: Och det är det som står på sms:en snälla lämna mig inte, svara och sånt där.

FL2: Och du hade också sagt någonting om att han hade varit en fitta mot dig då?

Irsad: Ja att han ja att han betedde sig som ett as mot mig.

FL2: Nu tar jag över ställer alla frågor men du får ju så klart…

FL: Mm.

FL2: Jag tänkte att jag skulle strukturera lite så.

FL: Ja nej men när han tar tag i dig som du säger och drar in dig, hur tolkar du det för du sa att han kramade dig först då?

Irsad: Nej han drog in mig hårt först in i lägenheten.

FL: Ja.

Irsad: Och sen så vände det och så kramade han mig och började gråta.

FL: Okej tolkade du det som att han först var aggressiv och sen?

Irsad: Först aggressiv sen blev han var han som förkrossad.

FL: Okej och sen pendlade det byttes igen alltså förstår jag?

Irsad: Mm.

FL: Ja.

Irsad: Och när han blir arg kan det alltså det svartnar för hans ögon, man ser det i ögonen. Hela ansiktsuttrycket förändras.

FL: Och du nämnde tidigare att han tog stryptag och kastade dig från vägg till vägg alltså?

Irsad: Ja alltså han kastade runt på mig –ohörbart.

FL: Mm så vad var det som kom först om man säger i det händelseförloppet?

Irsad: Jag kommer inte ihåg allt –ohörbart- det hände för snabbt.

FL: Ja.

Irsad: Det var för mycket adrenalin det var bara för mycket så liksom samtidigt för mycket panik,

FL: Mm.

Irsad: För mycket hjälplöshet.

FL: Du har inga mer detaljer liksom och när han kastar runt dig?

Irsad: Nej jag kommer bara ihåg att han vid en eller två tillfällen spottade mig i ansiktet, han drog mig i benet så att jag försökte sparka bort honom väldigt mycket. För att jag var mest nere på golvet.

FL: Ja.

FL2: I vilket rum är ni för det är ju en etta så jag förstår den är ju inte jättestor men går det att säga någonting?

Irsad: Allrum.

FL2: Det är ett allrum. Du har svårt att säga liksom i vilket förlopp och så där som men om man ändå ska säga någonting om hur det sker och så där, du berättar om stryptag och så där. Och vi får ju inte gissa och så där så skulle du kunna beskriva lite mer hur det här stryptaget är en hand två händer var någonstans?

Irsad: En hand, han behöver inte två händer för mig han har jätte stora händer.

FL2: Mm.

Irsad: Men han trycker väldigt hårt med sina händer tills det svartnar. Eh och som jag sa innan så var det ju förut att han tog med armen men nu har det eskalerat till handen och då trycker man ju verkligen i halsmandlarna och kväver en.

FL2: Hur stor sa du att din lägenhet var du kanske sa det men jag tappade det i såna fall, det var en etta men vet du hur stor den är ungefär?

Irsad: Knappt 20 kvadrat någonting.
FL2: Ja men så man får en uppfattning ungefär, ja den är inte så stor.

FL: Kommer du ihåg om han drar dig mot köksdelen eller om man säger eller har du liksom?

Irsad: Vi hamnade där och det var då jag började känna mig hjälplös för det här skulle bara bli värre och värre. Och men när han väl sa hugg mig då fick jag det här då sa jag bara nej i min kropp och han sa, han sa att han ville dö och då sa jag att han kunde hoppa ut genom fönstret för jag inte tänkte göra det.

FL2: Vad sa du att jag hörde inte?

Irsad: Att han kunde hoppa ut ur fönstret för jag inte alltså jag inte tänkte göra det.

FL2: Ja.

Irsad: Men det –ohörbart- igen alltså –ohörbart-.

FL: Kommer du ihåg mer händelseförloppet när du, när du sträcker dig mot knivarna?

Irsad: Men jag sa ju klart och tydligt hur det gick till det var allt.

FL2: Har han uttalat du säger stick kniven i mig jag vill inte leva, är det någonting han har uttalat tidigare?

Irsad: Jag hade tagit fram en kniv förra gången för att han, alltså det var på samma sätt men hans syster han kom och lugnade ner honom.

FL2: Nu hörde inte jag var det du eller han som tog fram en kniv?

Irsad: Han och när han väl kom tillbaka in i lägenheten sa jag till honom att han inte fick komma nära mig för jag hade en kniv bakom mig ifall han då stod han i hallen hela tiden och jag lät inte honom komma innanför den tröskeln men den här gången var det, det var inte samma sätt.

FL2: Nu var inte det riktigt svar på min fråga, jag tänkte mer hade han sagt tidigare att han inte ville leva eller var det här första gången?

Irsad: Nej han har sagt att han inte vill leva flera gånger, han har haft en jobbig tid och vi, vi höll på och fixa hans liv alltså han har inte haft pass i ett och ett halvt år och jag tvingade honom till slut gå och skaffa ett pass till exempel, eh och såna där små grejer. Han hamnade ofta i bråk förut men i vårt förhållande så blev han bara lugnare och lugnare. Men sen eskalerade det med vålden hemma.

FL2: Du får säga till om du vill att du ska fråga eller om jag ska fråga.

FL: Ja du får fråga.

FL2: En tidigare gång då som förra gången då hade du tagit fram kniv också sa du?

Irsad: Mm för han, han hade den där svarta blicken då som om han eller mörka blicken det var som han bara ville förstöra för mig det var som han när han sprang ut med telefonen. Han hade ingen anledning till han sprang ut eh med lite av sina grejer och min telefon och sa att han skulle gå.

FL2: Men ingen av er använde kniven mot varandra vid det tillfället?

Irsad: Nej det gick aldrig så långt.

FL2: Nej, vi kommer behöva gå in jag kommer behöva ställa lite mer frågor om kniven och så där vid det här igår. Och det du får välja om du vill prata om det men jag kommer fortfarande ställa frågorna om det och blir det för jobbigt så får du be om en paus. För jag måste ställa om vi måste ställa frågor om mer detaljer. Men vi har ju pratat om det här med att det har han har knuffat dig tagit stryptag, du har inte riktigt kan inte riktigt säga med vilken ordning och så där, du berättar att det var med en hand han tog stryptag, knuffat dig mot väggar och så.

Irsad: Ja en av hans händer räcker runt hela min hals.

FL2: Ja gör du någonting i det här skedet mot honom eller är din uppfattning om att det är bara han som är fysisk mot dig, är du fysisk mot honom`

Irsad: Jag försöker få bort honom, jag försöker sparka bort honom, knuffa bort honom.

FL2: Vad händer då när du gör det?

Irsad: Eh han sa till mig sluta sparkas och sen tog han tag i mitt ben och drog mig genom rummet.

FL2: Mm.

Irsad: Det är också nån hudskada jag vet inte exakt vad det är men jag är väldigt öm jag måste ha slagit i huvudet också nånstans.

FL2: Mm och du berättade också att du om den här magnetbrädan du har med knivar, du sträcker dig emot och tar en jag tror att jag du sa brödkniv?

Irsad: Mm.

FL2: Eller…

FL: Ostkniv.

FL2: Ostkniv.

Irsad: Ja men det är inte samma ostkniv jag har olika.

FL2: Ja men du och sen så har du slängt den här vid ett senare tillfälle?

Irsad: Jag tog nästan tag i den och sen när han sa det så släppte jag och sen tog han ut brödkniven höll den mot sin hals och sa gör det. Och det är som jag sa innan att han inte ville leva och jag slängde tillbaka den där kniven.

FL2: Var slängde du den?

Irsad: I min i diskhon tror jag att det var.

FL2: Mm.

Irsad: Men sen när han började slå mig igen.

FL2: Var slår han dig då?

Irsad: Nej han slår inte mig han stryper mig och jag kommer ihåg att jag hamnade på golvet vid ett tillfälle precis där i hörnet till den här till köksskåpet och när jag väl kommer upp så drar jag in min hand snabbt och jag hugger honom på fel ställe.

FL2: Du ligger på golvet…

Irsad: Jag kom upp sen.

FL2: Ja och är det då vad händer med hur får du tag i en kniv liksom, vill du beskriva lite mer det?

Irsad: Jag kommer alltså när jag kom upp så fick jag tag på den, jag hade fortfarande ryggen mot det där skåpet och jag kunde fortfarande få in min hand.

FL2: Är det en annan kniv än den från diskhon eller?
Irsad: Ja det är en annan kniv jag kunde ha slängt ut i fönstret i stället i ren panik, jag vet inte om den är kvar i lägenheten eller om den är utanför. Det är ett dagis därnere så den får inte vara där. Vet ni om den är hittad?

FL2: Jag kan inte, jag får inte bekräfta eller säga någonting om det men.

Irsad: För det skulle vara bäst om den var det, det finns barn där.

FL2: Mm.

Irsad: Den är väldigt vass.

FL2: Du ligger ner reser dig upp och får tag i en annan kniv?

Irsad: Jag var mer nedtryckt i golvet.

FL2: Hur står han då da?

Irsad: Över mig.

FL2: Mm vad säger ni till varandra säger ni någonting?

Irsad: Vet inte alltså han kallade mig hora flera gånger att jag var som hans ex alltså, han sa bokstavligt talat att jag var hans ex, alltså jag var som hans ex att jag var precis som henne.

FL2: Mm.

Irsad: Eh jag vill också minnas att han var häktad för misshandel för henne också men att det inte var sant, eh att han hade misshandlat henne. Och vad jag har fattat är det inte sant, det låter inte som det alltså det låter som det är sant men alla säger att det inte är sant.

FL2: Vad tänker du då du ligger på golvet och sen kommer du upp?

Irsad: Jag har panik.

FL2: Mm.

Irsad: Jag tänker inte jag har panik, man tänker inte när man är hotad till döden.

FL2: Mm.

Irsad: Man tänker inte om han har på sig strumpor eller om eh vilken hand han håller mig med.

FL2: Nej.

Irsad: Man vill vara att det inte ska bli värre och sen blir det vara det.

FL2: Hur kommer det sig att tog en kniv där då?

Irsad: Det var min enda utväg.

FL2: Mm.

Irsad: Jag är halva hans storlek, det är inte så att jag kan vinna –ohörbart- men –ohörbart-. Han hetsade mig och han slog mig och han ströp mig och drog mig och jag har rivmärken över hela mina ben och kropp. Jag önskar att det fanns en annan väg att jag inte hade gått ut den dan, att jag hade stannat kvar hos mina föräldrar eller bara åkte hem. Men nu jag kan inte se in i framtiden och nu har jag gjort ett stort fel som kommer påverka min framtid på ena eller andra sättet alltså på ett eller annat sätt så kommer det påverka mitt liv.

FL2: Jag förstår att det är en väldig chock artad situation för dig, så vi får försöka prata så gott det går helt enkelt. Men du får tag i den här kniven vad är det för kniv?

Irsad: Ostkniv.

FL2: En ostkniv.

Irsad: Som är spetsig den har två spetsar.

FL2: Mm och från att du får tag i den här kniven…

Irsad: Några sekunder.

FL2: Mm tills att du…

Irsad: Någon sekund bara.

FL2: Mm var står han då?

Irsad: Framför mig, det är nästan kroppskontakt.

FL2: Mm.

Irsad: -Ohörbart- sen tog det bara några sekunder.

FL2: Mm vad hände med kniven där?

Irsad: Jag sa ju det innan, jag slängde ut den genom fönstret.

FL2: Ja jag tänkte mer du tar kniven och…

Irsad: Ja jag drog ut den.

FL2: Mm var på kroppen?

Irsad: Hjärtat.

FL2: Mm.

Irsad: Bröstet, hjärtat.

FL2: Mm är det någonting du tänker där och då? Du berättar om att det går fort och så där.

Irsad: När jag drar ur kniven eller?

FL2: Under hela den här tiden?

Irsad: Innan hade jag panik då hade jag ännu mer panik, alltså jag var ju i chock, det här är jag har aldrig älskat en person och nu har jag gjort det och det här hände.

FL2: Mm du säger att du drar ut kniven men hur många gånger är det en gång eller flera gånger du sticker honom?

Irsad: En.

FL2: Och du beskriver att det är som jag uppfattar dig i hjärtat du hugger honom?

Irsad: Ja där någonstans.

FL2: Mm hinner du tänka någonting om var på kroppen du bestämmer att hugga honom?

Irsad: Nej det var det första alltså det var det som var närmst alltså.

FL2: Mm.

Irsad: Jag önskar att det hade varit i axeln eller armen.

FL2: Vad händer med honom när du har huggit honom och du drar ut kniven?

Irsad: -Ohörbart- och han sa, han sa att han inte ville dö då och att jag skulle ringa polisen. Så jag sprang och letade efter en telefon och han kom staplandes bakom mig och man ser ett blodspår på marken efter det.

FL2: Han säger att du ska ringa polisen och att han inte vill dö. Går han för din lägenhet är 20 kvadrat men rör du sa att det var nått blodspår där men rör han på sig eller står han upp sitter ner ligger ner eller hur?

Irsad: Han går.

FL2: Mm.

Irsad: Från det här köksskåpet runt bordet jag har in till hallen och ramlar precis bredvid mig. Ner halvt ner mot marken och hamnar på sidan mot mig. Och det kändes som det tog en evighet innan dom svarade och när polisen väl svarade så eller larmcentralen så var det som dom inte lyssnade och det slutade med att jag skrek att han var död att han skulle dö. Och dom sa att jag skulle lägga ett förband eller någonting för såret och att jag skulle göra hjärt och lungräddning men jag såg att han dog, men jag gjorde det fortfarande. Jag kände hur lungorna bara sjönk ihop. Och han blev grön.

FL: Jag tänker precis innan själva hugget om man säger vad hände då kan du beskriva den situationen?

Irsad: Jag kommer ihåg att alltså jag kommer bara ihåg att jag var nere på marken precis innan och att han hade spottat och tagit strypgrepp på mig det är det jag kommer ihåg. Det var det som hände i lägenheten att han drog upp mig tog strypgrepp eller spottade på mig. Det var inga sparkar direkt det var jag som sparkade bort honom. För det, det är det enda –ohörbart- jag kan ba jag kan inte knuffa bort honom jag kan bara sparka bort honom. Och det var när jag var nere på golvet.

FL: Hur står ni liksom kommer han mot dig kommer du mot honom?

Irsad: Ja alltså han tar tag i mig alltså mitt linne gick sönder det är också därinne eller min top. Den är inne där någonstans och jag hann byta innan allt det där hände igen.

FL2: Jag förstår att det här kan vara en jätte svår fråga och svara på för dig men eh från att ni kommer hem till bråket att du stoppar kniven i honom vet du hur lång tid det tar? Nej.

Irsad: Jag kan bara se på samtalen när jag kom från taxin.

FL2: Ja precis och sen när du har ringt 112 går ju att se också.

Irsad: För jag ringde precis när det hände jag sa att jag sprang och letade efter en telefon.

FL2: Mm.

Irsad: Jag tror jag ringde genom min telefon måste jag ha gjort.

FL2: Din telefon mm, är det ringer du före eller efter du kastar kniven?

Irsad: Jag kastade ju den direkt.

FL2: Mm.

Irsad: Om jag nu gjorde det, jag är ganska säker på att jag gjorde det men jag är inte hundra procent på det.

FL2: Och sen ringer du då du letar en mobil du tror att du tar din mobil och ringer?

Irsad: 112.

FL2: Mm vad exakt uppger, kommer du ihåg vad du uppger till dom?

Irsad: Jag skriker att han är död och jag kommer inte ihåg ordagrant.

FL2: Nej säger du på vilket sätt som han har dött på eller?

Irsad: Jag kommer inte ihåg.

FL2: Mm.

Irsad: Jag tror det jag måste ha gjort det. Jag kan inte säga att jag gjorde det.

FL2: Nej och dom ber dig att…

Irsad: Dom frågar om adress –ohörbart-.

FL2: Och dom som jag uppfattar också så försöker dom be dig att du ska göra hjärt och lungräddning också?

Irsad: Ja det gjorde jag tills dom kom.

FL2: Mm.

Irsad: Jag försökte prata med honom men.

FL2: Fick du nått svar?

Irsad: Nej han var livlös.

FL: Om vi bara backar bak lite vi frågade om han hade brukat nån narkotika och du sa att han har rökt tidigare och att det är hans marijuana som är hos dig?

Irsad: Ja han brukade för att lugna ner sig, han –ohörbart- på tankarna och det är ett sätt att slappna av.

FL: Ja okej.

Irsad: För honom.

FL: Och vart hade han lagt det hemma hos dig?

Irsad: På hyllan där vid bordet.

FL: Bordet är det bara ett bord eller?

Irsad: Jag har bara ett bord.

FL: Okej hade du nått?

FL2: Hur du berättar ju att du säger ju att han var lång och så, hur…

Irsad: Han är inte lång han är stor.

FL2: Han är stor ja.

Irsad: Han har kört amerikansk fotboll han är krallig kille. Han väger över hundra kilo.

FL2: Mm.

Irsad: Ja.

FL2: Är det någonting som du vill berätta som du tycker är bra att vi vet om dig eller om ert förhållande eller om den här kvällen som vi inte har frågat om?

Irsad: Nej det alltså det här är mitt första seriösa förhållande det är första personen jag älskar och här sitter jag.

FL2: Mm.

Irsad: När min mamma fick reda på att det senaste hände då så eh då alltså hon nästan tvingade mig att göra slut med honom, hon sa det är antingen jag eller han. Så och jag hade svårt att göra slut jag sa att det kommer, alltså jag kan inte göra det direkt det går inte och du kan inte säga så där. För hur mycket man än tjafsar så har man fortfarande den här grunden kvar den här kärleken kvar och jag hade bara svårt att släppa alltså han skulle inte ha lämnat mig och jag kunde inte lämna honom. Det kanske bara var ett osunt förhållande men utom allt det där alltså utom den här aggressionen så var det skitbra. –Ohörbart-honom det känns fortfarande overkligt det känns som han väntar på mig utanför.

FL2: Den här gången som var dessförinnan vet du ungefär var det dagar sen eller var det veckor sen eller har du nån uppfattning?

Irsad: Det är nån månads sen.

FL2: Det var över en månad sen?

Irsad: Det var…

FL2: Och det var då du också hade tagit en kniv, tagit fram en kniv men inte använt som jag tolkar?

Irsad: Jag hade inte använt den.

FL2: Mm men det var vid det tillfället då?

Irsad: Mm, för då var det också att han alltså ifall hans syster inte hade kommit så hade det kanske slutat på samma sätt.

FL2: Mm.

Irsad: Men kanske omvända roller, jag vet inte för då, då var jag helt försvarslös.

FL2: Mm och du har ju berättat under den här kvällen då om eh att ni har att det har varit fysiskt men jag tolkar det också som att det har varit verbalt och då skulle jag vilja att du uppskattar på vilket sätt pratar ni är det vanlig samtalston är det höga röster är det skrik?

Irsad: Skrik och det är väldigt tunna väggar så mina grannar måste ha hört.

FL2: Ja.

Irsad: För man hör till och med när man klickar på hissknapparna därnere i entrén för jag bor högst upp. Så det är väldigt lyhört i min byggnad.

FL2: Mm.

Irsad: Och det var inte han skrek på ett väldigt förnedrande sätt.

FL2: Mm.

Irsad: Du är precis som den där horan och sånt där, och jag sa att jag inte var hon och han fortsatte han ville inte lyssna. Han var för arg. Han sa att jag lämnade honom det var det han upprepade.

FL2: Och jag får ju inte gissa även om du sitter och berättar saker framför mig får jag inte gissa och därför ställer jag vissa frågor till exempel hur kände du dig under det här som pågår?

Irsad: Jag visste att han skulle ta tag i mig och därför har det varit så att när vi bråkar så vill jag inte att han ska komma nära mig för att jag vet att han kan ta tag i mig och dra mig och eh och när det väl börjar så är det svårt att få slut på det.

FL2: Mm finns det några ord som du kan beskriva med känslor att du kände då?

Irsad: Eh panik.

FL2: Mm.

Irsad: Och sen efter var jag i chock.

FL2: Du säger att du hade panik fanns det andra vägar som man hade kunnat gå hade du kunnat lämna lägenheten eller ringa polisen innan det här hände, hur kommer det sig att det inte blev på det sättet i stället?

Irsad: Eh om jag försöker lämna så blockerar han dörren, alltså han släpper inte ut mig och problemet att han är stor så kommer jag inte förbi. Det var så att jag försökte det en annan gång och han lät mig inte komma ut. Han står vid typ dörröppningen till allrummet eller vardagsrummet mellan hallen och det rummet och låter mig inte gå igenom.

FL2: Kunde du ha…

Irsad: Hur arg han än är så vill han inte låta mig gå.

FL2: Kunde du haft möjlighet att ringa polisen innan det här hände?

Irsad: Han tar mobilen ifrån mig.

FL2: Mm.

Irsad: Alltså eh en gång när vi bråkade så började han eller han tog tag i min kofta lite och jag sa släpp mig jag ringer min morbror, eh och då så han sa vad ska din morbror göra men han släppte efter ett tag och vi var ute då. Och så sa jag till honom att inte röra mig och sånt och det var folk som gick där. Och han sa att jag inte skulle göra drama bara för att det var folk där, att han slutade –ohörbart- för när han blir arg så alltså han ser bara svart. Nej ja men han är jätte fin person annars men när han är arg så går det inte att nå honom –ohörbart-.

FL2: Men du sa ju också att det var lyhört kunde du ha ropat på hjälp?

Irsad: Dom bryr sig inte, inte det ena bråket så såg dom mig ute dom kollade ut och så rullade dom ner draperi eller persiennerna.

FL2: Mm.

Irsad: Ingen bryr sig, det är verkligen så. En annan gång när jag skulle springa ut ur lägenheten så sa jag att jag skulle gå och hämta mina grannar och då lyfte han in mig och krama om mig och sen började vi bråka alltså så började han gå på mig igen efter ett tag efter att jag hade lugnat ner mig litegrann. Det var den tredje gången tror jag.

FL2: Men vid det här tillfället igår då, du ropade aldrig på hjälp?

Irsad: Nej jag har det vi var inte där så länge. Och klockan var två på natten och han var ju för det mesta vid alltså vid ytterdörren eller vid den delen av lägenheten medans jag var innanför, så det är inte direkt så att jag kan komma förbi. Jag var alltid typ inte instängd men jo på ett sätt, jag var omringad fast fortfarande inte jag var intryckt i ett hörn eller så var jag blockerad från att gå ut.

FL2: För jag undrar hade det kunnat bli på nått annat sätt det var därför jag ställer frågan egentligen?

Irsad: Nej alltså jag kunde låtit honom slå sönder mig, jag kunde låta honom kväva mig till döds. Nej det gick inte, även om jag skulle vilja gå till min mobil så var den i hallen i min väska och jag var instängd i vardagsrummet. Så nej det gick inte, jag försökt göra dom där grejerna förut det går inte. –Ohörbart-.

FL2: Var det någonting som hände hemma för du har ju berättat om dom här tre andra tillfällena också, men förutom det dessförinnan var det på nått annat sätt än det har varit tidigare med det fysiska mot dig och så?

Irsad: Eh det är bara att det har blivit värre, det har eskalerat för varje gång som sagt personen jag var innan jag flyttade då tog jag taxi hem till honom tog hem honom och –ohörbart- eh jag berättade inte för dom då heller eh och jag hade väldigt stora blåmärken på benen efter trapporna eh hade lite märken runt halsen jag tror jag också hade nått blåmärke på armen ganska stort. Men det går ju att dölja det var bara att jag var väldigt öm. Det var första gången andra gången berättade jag ju, det var när det hade varit med att han hade varit på mig hela kvällen och att jag sen hade gett honom en örfil eller nej det var två örfilar förlåt. Och då åkte

vi tillbaka i taxi tillsammans och så bråkade vi i taxin eh och han sa att jag skulle få se när jag kommer hem och som sagt så började det direkt när vi kom in. Tredje gången var när min vän hade kommit över dagen efter och han kom hem berusad som jag förklarade innan, det blev fysiskt eh mina kläder gick sönder.

FL2: Och du var inne lite på förut också att du hade dokumenterat vissa av dom här skadorna?

Irsad: Ja jag har bilder.

FL2: Var har du dom bilderna?

Irsad: På min telefon.

FL2: Mm.

Irsad: Och jag tror dom är sparade på mitt google konto.

FL2: Mm.

Irsad: Och så hade jag skickat dom till eller en bild till hans syster.

FL2: Mm.

Irsad: Och det var bara på med min hals och hur koftan hade gått sönder, så det var bara en bild härnere.

FL2: Okej vad var det för telefon du hade du hade inte en Iphone?

Irsad: Huwavei.

FL2: Mm och så skulle du fundera på det där med koden då om du ville ge ut den om vi kunde komma hit med den och bara om du vill uppge den, för såna här saker…

Irsad: Räcker det inte med att jag visar bilderna?

FL2: Den är i beslag så du kommer inte få titta på den utan det är i såna fall om du kan…

Adv: Jag kan ta det med henne.

FL2: Ja ni kan ta det ja.

Adv: Vi kan ta det –ohörbart- så kan jag ta det.

FL2: Absolut, för det är ju lite så att vi vill ju också gärna titta på dom här bilderna. Och det är mellan er, men du berättade ju också om att han har varit inne på din telefon eller på nått vis att han har gått igenom din telefon.

Irsad: Mm.

FL2: Hade han koden till den?

Irsad: Eh jag har sagt koden till honom väldigt många gånger men han glömmer den hela tiden så jag får låsa upp till honom.

FL2: Mm är det nån annan som har som kan koden till din mobil?

Irsad: Nej.

FL2: Nej, nån annan som har använt mobilen förutom ni två?

Irsad: Jag kanske har lånat ut den till nån vän men. Jag vet inte jag var hemma hos mina föräldrar där jag och mina syskon och så har ju träffat den här tjejen men jag tror inte att hon rörde min telefon.

FL2: Mm har du bara en telefon?

Irsad: Ja.

FL2: Har du nån övrig dokumentation på typ dator eller padda eller nått sånt där?

Irsad: Jag det på mitt konto google konto.

FL2: Just det, det sa du.
Irsad: Så vi kan ju hitta det ifall ni letar.

FL2: Ja. Vill du ha ställa några frågor?

Adv: Nej jag har inga frågor i förhör men bara en formell fråga jag ser vi har ju spelat in hela förhöret.

FL: Ni kommer ju få den sen det kommer transkriberas.

Adv: Du spar den i alla fall så att det finns en alla fall en begäran från försvaret att –ohörbart-.

FL: Ja absolut det här kommer transkriberas.

Adv: -Ohörbart- få möjlighet att få ta del av.

FL: Det här kommer att transkriberas det kommer skickas till.

Adv: Det skrivs ut ifrån ljudupptagningen då?

FL: Ja exakt så.

FL2: Mm ordagrant.

FL: Så vi slipper sitta och skriva ner det.

Adv: Ja vad bra.

FL: Så ni kommer ju givetvis att få ta del av den.

Adv: Ja jojo men jag tänkte bara hur du gör med men du tar det från ljudupptagningen?

FL2: Vi skriver en liten sammanfattning här men i vänta på transkriberingen så dom sitter och gör det ordagrant då. Så det är därför vi vill det är därför vi har den här inspelningen då så att det ska bli per ordet då.

Adv: Mm.

FL: Ville ni ha lite samtal?

Adv: Ja vi kan tala lite enskilt då. Har du nån servett härute kanske?

FL2: Jag kan gå och hämta det, vill du ha lite mera vatten?

Irsad: Nej det är okej.

FL: Ja då…

FL2: Jag vet inte om vi ska, om vi ska bara ta en paus eller om vi hur känner?

Adv: Nej det gäller väl i första hand det där du frågan som ställdes som…
FL2: Ja då tar vi en paus då.

FL: Ja då är klockan 16:05 och förhöret pausas.

PAUS.

FL: Klockan är 16:26 och förhöret återupptas.

Adv: Jo då ska vi säga det, det var en fråga från polisen huruvida man kunde komma åt mobiltelefonen där och det har Irsad gått med på men hon kan ju så att säga måste ju göra det här då eftersom hon inte kan så att säga komma åt koden lämna ut koden…

Irsad: Jag kan inte den utantill.

FL2: Nej.

Adv: Det var det bara så att det kan vi göra och sen var det en sak till att…

FL2: Får jag avbryta dig där?

Adv: Ja.

FL2: Har vi ditt godkännande också och bara gå in om du inte är här att bara fråga den saken visa koden och sen inget mer liksom?

Adv: Visa koden jaja absolut. Och sen så gissar jag att hon vill så fort som möjligt få kunna prata med nån av sina föräldrar, nu har hon också telefonnumret till föräldrarna i mobilen om man kan få till stånd ett övervakat samtal om åklagaren kan godkänna det?

FL: Vi kan fråga det finns ju restriktioner liksom så jag tror det kan bli svårt.

Adv: Ja jag vet det men vi kan fråga, övervakat samtal.

FL: Ja.

Adv: Där ni är med eller nån av er är med eller så.

FL: Vi kan alltid, alltid fråga.

Adv: Och det blir nån av mamma eller pappa.

Irsad: Eller morbror.

Adv: Eller morbror ja det kanske är bra att berätta vilka.

FL2: Om du får välja en person vem vill du helst välja av dom här personerna?

Irsad: Helst –ohörbart- mamma.

FL2: Mamma.
Irsad: Hon har psykiska problem nu så jag vill problem nu så jag vill inte prata med henne så antingen pappa eller morbror.

FL2: Pappa eller morbror, pratar dom svenska?

Irsad: Ja.

FL2: Mm så då kan jag nån av sitta och lyssna då så vi förstår också.

Adv: Ja det var det.

FL2: Vad heter i mobiltelefonen om vi skulle titta där efter dom här numren, vad heter mamma och pappa och morbror?

Irsad: Eh pappa heter Baba eh morbror heter Vidji men han har två nummer och det är numret som slutar med 89 tror jag, och mamma Anne.

FL2: I telefonen?

Irsad: Alltså ja Ane eller två N.

FL2: Är det någonting i övrigt som du vill efter vi har pratat och så där, någonting annat du vill ta upp?

Irsad: Nej jag vill bara –ohörbart- få kontakt med min familj.

FL2: Jag tänker framför allt vi kan ta lite praktiska saker efter, men om det är någonting som vi ska bifoga förhöret som du vill ska stå med här eller ja det här kommer ju transkriberas som vi pratade om, men någonting som har med det att göra händelsen?

Irsad: Inte vad jag kan komma på nu.

FL2: Nej.

FL: Om det inte var några övriga frågor från försvaret så avslutar vi där. Klockan är 16:29 och förhöret avslutas.

Utskrivet av Liselott Lilja, 2020-08-11

Polisen

Förhör

#2 sammanfattning

Signerat av

Signerat datum

Enhet	Diarienr
Polisregion Stockholm, BINR 4 PO Sthlm Nord	5000-K799830-20

Hörd person	Personnummer
Rencber, Irsad Elanur	20000426-5963

Den hörde är	ID Styrkt	Sätt	Ställning till misstänkt - målsägande - vittne
Misstänkt	Ja	Passbild i RES	

Tolk

Språk

Brottsmisstanke / Anledning till förhöret
Hörd om brottsdagen samt händelseförloppet.

Underrättad om misstanke	Underrättad om rätt till försvarare (best i FUK 12§ iakttagna)	
Försvarare/ombud önskas	Försvarare/ombud närvarande	Godtar den försvarare som rätten förordnar
Roland Malm	Ja	

Förhörsledare	Förhörsdatum	Förhör påbörjat	Förhör avslutat
Diana Rashed Strid	2020-07-14	14:09	

Förhörsplats	Typ av förhör	Förhörssätt
Häktet Sollentuna	RB 23:6	Ljudbandsförhör

Förhörsvittne	Utskrivet av	
		Konceptförhör

Involverad personal	Funktion
Sasha Khan	Biträdande förhörsledare

Berättelse

Förhöret spelas in och detta är en sammanfattning, förhöret är skickad på utskrift.
Förhörsledare Diana Strid och Sasha Khan.
Förhörsledarnas frågor samt anteckningar kommer att skrivas ut i kursivstil.

Irsad Elanue, Renceber kommer att benämnas vid sitt förnamn, Irsad, i förhöret.
Irsad har med sig sin försvarare Roland Malm med under förhöret.
Irsad informeras om att dagens förhör handlar om brottsdagen samt brottshändelsen.

Irsad träff med mamma.
Irsad berättar att tidigare på dagen var hon hos sin mamma och att mamman hade fått veta att det förekom våld i hennes och Fabians relation därav ville mamman att hon ska avsluta relationen. Både mamman, morbrorn och pappan ska ha fått reda på att Fabian har varit fysiskt mot henne.

Irsad träffar Estefania.
Irsad mötte upp en kompis efter att hon hade varit hos föräldrarna, vännen heter Estefania. Hon träffade Estefania på Estefanias jobb där tjejerna gjorde i ordning sig och drack. Irsad berättar att Estefania hade vittvin och hon hade rom. Irsad drack en drink och var inte alls berusad. De var på Estefanias jobb i ca en timme.

Tjejerna åker till Fridhemsplan för att byta till gröna linjen där de skulle till en club som heter "två grabbar", där skulle de möta upp några andra tjejer. Irsad och Estefania kom inte till detta ställe istället hamnade de på Nivå 22 på Fridhemsplan.

Nvå 22
Estaefania kände dörrvakten därav gick tjejerna till Nivå 22.
Irsad berättar att hon och Estefania drack en cider och en shotts var. Irsad berättar att en man bjöd de på drinkar, den man ska vara 28år, sjukpensionerad och kommer från mellanöstern.

På frågan om Irsad hade kontakt med målsägande, Fabian, svarar Irsad att hon hade kontakt med Fabian under hela kvällen. Irsad frågade om Fabian ville komma till Nivå 22 men det ville inte Fabian för han vill till ett annat ställe.

Irsad berättar att både hon och Fabian börjar bli irriterade på varandra. På frågan om Irsad kan berätta mer svarar hon att Fabian var otrevlig mot henne och Irsad var irriterad för att hon fick swisha taxichauffören som körde Fabian till baren Moveit eftersom Fabian hade bara kontanter.

Moveit.
Irsad berättar att hon och Estefania tar tunnelbanan till Gamlastan men de tar fel tunnelbana och detta gör Fabian irriterad.

På tunnelbanan börjar Estefania prata med två killar varpå hon börjar kyssas med en av killarna. Irsad känner sig obekväm i situationen och är orolig för att Fabian ska få veta att Estefania har börjat prata med killarna. Irsad går före Estefania och killarna när de har hoppat av tunnelbanan och går mot baren detta för att inte göra Fabian arg.

Estefania är berusad och kommer inte in på baren. Irsad sitter utanför baren och inväntar Estefanias skjuts. Irsad vet inte vem som hämtade Estefania.

Irsad berättar att efter Estefania har åkt går hon in på baren och sätter sig med Fabian. Irsad berättar att Fabian är irriterad och vill titta igenom Irsads telefon vilket han får men Fabian är ändå inte nöjd och jämför Irsad med sitt ex som har varit otrogen mot honom.

När Fabian går på toaletten tar Irsad sin telefon, betalar för sina drinkar och tar en taxi som står utanförbaren och åker hem. Irsad berättar att taxichauffören tar en längre sträcka och hon betalar med kort för resan.

Bostaden.

Under taxiresan får Irsad flera samtal och sms från Fabian, Irsad skriver "gå hem" till Fabian vid flera tillfällen och med detta menar hon att Fabian ska gå hem till sin mamma och inte hem till Irsad.

Irsad är stressad och vill hinna hem före Fabian för att kunna låsa dörren till lägenheten med polislåset. Fabian har inte nyckel till polislåset och hade inte kunnat komma in. På frågan varför hon skulle låsa med polislåset svarar Irsad för att hon visste att deras bråk skulle eskalera och det vill hon undvika.

När Irsad är utanför porten ser hon att Fabian har hunnit hem före henne, Irsad väljer att gå upp till sin lägenhet. När hon öppnar dörren står Fabian i hallen och han tar tag i Irsad och drar in henne i lägenheten där han kramar henne och gråter. Fabian säger att Irsad har lämnat honom och att Irsad är som hans ex.

Irsad blir irriterad och och förklarar att anledningen till att hon gick var för att Fabian betedde sig illa mot henne och hon blev kränkt av detta.

IIrsad berättar att Fabian tar strypgrepp på henne när hon ligger på golvet och har huvudet

mot soffbenet, det "svartnar" för Irsad vilket hon förklarar med att hon tappar medvetandet.

Irsad försöker ta sig loss och sparkar på Fabian och hon har rivmärke samt blåmärke på benen efter detta, Fabian tar sönder hennes topp som fortfarande ska ligga i lägenheten.

Irsad tar på sig ett linne och det är samma linne som hon hade vid gripandet. Vidare berättar Irsad att Fabian tar strypgrepp på henne och Irsad sträcker sig efter magnetlisten på väggen i köksskåpet där knivarna hänger. Fabian ser detta och tar tag i brödkniven, Fabian riktar brödkniven mot sin hals och frågar om Irsad vill döda honom. Irsad svarar att hon inte vill vara en mördare och tar kniven ifrån honom men säger att Fabian kan hoppa ut genom fönstret.

Irsad berättar att hon har bara en brödkniv och brödkniven slänger hon i diskhon.

Grälet fortsätter och Irsad minns inte så bra men hon minns att hon tar en kniv som hänger på magnetlisten och hugger Fabian. Kniven slinker in, Irsad drar ut den och av panik kastar hon ut den genom ett litet fönster som står öppen.

På frågan med vilken hand hon tar kniven minns inte Irsad och hon minns inte heller med vilken hand hon högg Fabian men hon säger "med tanke på hur jag står borde det vara med vänsterhand".

På frågan om Irsad är högerhänt eller vänsterhänt svarar Irsad att hon är högerhänt.

Vidare berättar att Fabian säger "Amor du har huggit mig i hjärtat, ring polisen". Irsad springer till hallen där hon har sin telefon och ringer SOS. Fabian staplar efter henne och ramlar ihop i hallen.

Irdsad berättar att när hon lämnade lägenheten var den städad och hon vet inte varför kuddarna till soffan är inte i soffan. Vidare berättar Irsad att de aldrig var vid TV:n och bråkade så hon vet inte varför soffan ser ut som den gör.

Polisen

Förhör

#2 transkriberat från ljudfil

Signerat av

Signerat datum

Enhet	Diarienr
Polisregion Stockholm, BINR 4 PO Sthlm Nord	5000-K799830-20

Hörd person	Personnummer
Rencber, Irsad Elanur	20000426-5963

Den hörde är	ID Styrkt	Sätt	Ställning till misstänkt - målsägande - vittne
Misstänkt	Ja	Passbild i RES	

Tolk

Språk

Brottsmisstanke / Anledning till förhöret
Hörd om brottsdagen samt händelseförloppet.

Underrättad om misstanke	Underrättad om rätt till försvarare (best i FUK 12§ iakttagna)	

Försvarare/ombud önskas	Försvarare/ombud närvarande	Godtar den försvarare som rätten förordnar
Roland Malm	Ja	

Förhörsledare	Förhörsdatum	Förhör påbörjat	Förhör avslutat
Diana Rashed Strid	2020-07-14	14:09	12:45

Förhörsplats	Typ av förhör	Förhörssätt
Häktet Sollentuna	RB 23:6	

Förhörsvittne

Utskrivet av

Involverad personal	Funktion
Sasha Khan	Biträdande förhörsledare

Berättelse

Förhöret är transkiberat från en ljudfil

Diarienummer: K799830-20
Hörd person: Irsad Rencber
Hörd som: Misstänkt
Förhörsdatum: 2020-07-14
Förhörstid: 10:21-12:15
Förhörsledare (FH): Rashed Strid Diana
Övriga närvarande: Försvarare Advokat Roland Malm

Pling. /Förhöret börjar, ohörbart före/.

Irsad: ... men lägenheten men det som hände i lägenheten är fortfarande ganska klart i mitt huvud.

FL: Mm, jättebra. Vi spelar in förhöret dagens datum är den 14 juli klockan är 10:21. Förhörsledare Diana Strid och Sasha Khan.
Irsad har med sig sin försvarare också, Roland. Vad bra.

Då börjar vi om du berättar lite från den dagen, vad gjorde ni, vad hände?

Irsad: Eh ja hade varit hos mina föräldrar ehm vi hade blivit bjuden och ehm de var första gången jag umgicks med min mamma på ett bra tag på grund av att hon hade brytit eller vi

hade fått en dålig relation på grund av att jag fortfarande var tillsammans med den här killen. Ehm för att det har skett våld inom förhållandet förut och hon hade fått reda på det. Ehm och hon sa hon ville att jag skulle lämna honom. Ehm men det är inte jätte enkelt. Ehm så jag var där ett tag, förlåt jag får hjärnsläpp. Jag var där tills kanske åtta-tiden och därefter träffade jag en tjejkompis. Eh och vi skulle gå ut senare på kvällen till ett specifikt ställe men det var för långt, (ohörbart) gick inte dit. Ehm jag kan berätta mer detaljerat när jag väl kommer in på de.

Tidsmarkering: 01:47.

FL: Mm.

Irsad: Ehm så jag åkte till Sundbyberg där hon jobbar, mötte upp henne vi fixade oss lite grann och ehm efter ett tag så börjar vi gå utåt alltså gå ut därifrån och rörde oss mot tunnelbanan. Ehm vi hade då druckit lite grann ungefär motsvarande ungefär en drink där på salongen eller studion eller vad man ska kalla det. Ehm men jag är fortfarande helt klar i huvudet, eh självklart. Och sedan fortsätter vi, vi tar tunnelbanan och vi åker mot Fridhemsplan för att sedan byta till Gröna linjen. Men när vi väl är där så inser vi att vi inte kommer hinna till de stället, som vi skulle till. Vi skulle till Sveavägen eh innan tio. Och för det var ett nytt insläpp klockan tio och vi kanske skulle ha kommit in. Men då var det för lång kö och vi bestämde oss för att göra något annat. Så där fanns de ett ställe precis vid Fridhemsplan som vi båda skall in på. Vi kände en vakt och hon hade varit där tidigare. Ehm därinne så beställer hon några drinkar, till oss. Eller de var en cider till henne en cider till mig och en öl till henne och en shot var.
Ehm sen umgicks vi lite grann vi gick och rökte och de var någon chefen där berättade att det var någon som hade kollat på oss väldigt länge och han hade köpt drinkar och sånt. Eh men strunt samma eh jag gick in och rökte med henne, ja såg att lite längre att det fanns som ett rökrum, en rökruta. Ehm där träffade jag på några tjejer så då pratade vi umgicks lite grann, den här vännen Stefanie jag har sagt hennes namn någonstans. Ehm hon gick ut och jag fortsatte prata lite med de här tjejerna.
Eh sen går jag ut jag ser att hon satte sig vid den här killen och de pratar. Och chefen puttar fram mig och vill att jag också ska sätta mig där, och ja bara o nej för jag har också en kille och jag är inte intresserad av att prata med andra killar, när jag är på mina utekvällar. Och inte för att jag har så många utan honom men ehm jag är inte, jag är inte intresserad av någon annan kille speciellt när jag är i ett förhållande. För det är en lojalitet sak och det är respekt.

Så jag sätter mig i alla fall där och vi börjar prata lite smått ehm han håller på och köpa drinkar till oss så ehm min kille ringer och jag går ifrån och pratar med honom. Och han säger att vi hade tidigare pratat lite eller vi hade skrivit lite och jag hade berättat att vi skulle ut och sen hur de blev och typ vad de var ganska ofta typ. När jag var i tunnelbanan så berättade jag att jag var i tunnelbanan och att vi skulle åka till de här stället och sen sa jag att vi inte skulle dit och att vi skulle stanna i Fridhemsplan. Så det var så att jag sen hade kontakt med honom. Eh sen ringde han mig och ehm jag sa att ja var på de här stället och eh han kunde komma dit men han ville inte komma dit för att det var inte ett ställe han gillade. Så jag sa att han kunde komma hit eller så att komma till de där stället och han sa nej, varför ska jag åka dit i onödan och sen bara åka därifrån. Så han är en person som vill få som han vill så han höll på i till slut så alltså det blev typ så här att ja, va, var ska vi träffas då? Han sa, jag vet inte, du får bestämma. Men jag kunde inte bestämma för jag var redan på ett ställe. Så de var mest så att jag vet inte om det här betyder någonting men eh han blir irriterad på mig jag blev irriterad på honom för att han eh blev irriterad för något onödigt. Och sen ringde han mig senare han ringde några gånger, jag kommer inte ihåg hur många gånger han ringde men typ att han snart ska gå på taxin och att vi skulle börja röra oss och sen att han var i taxin. Och så sa han till oss att röra oss fast vi fortfarande var kvar.
Och sen kom jag ihåg att han ringde mig för att han hade bara kontanter så han bad mig

Swisha den här chauffören och då blev jag irriterad. Men jag swishade i alla fall chauffören och ehm sen började jag röra, sen började vi röra på oss.
Ehm vi tog när vi gick på tunnelbanan där vid Fridhemsplan ehm jag hade sprungit lite före till tunnelbanan men min tjejkompis var precis bakom mig. Ehm och när vi väl satt på tunnelbanan hade hunnit sätta oss på tunnelbanan så var det så att jag satt här och min tjejkompis satte sig framför mig och snett bakom så satt de två killar. Och hon bjöd över dem och sa, vill ni sitta med oss. Ehm och det ser fortfarande fel ut för mig. Ehm speciellt jag vet inte hur jag ska, vänta jag ska bara ta händelseförloppet. Ehm så dom började prata ehm och efter ett tag så börjar han och den här tjejen kyssas och jag är helt ingenstans. Och han som sitter bredvid mig sitter jag och pratar med han kommer från han har samma ursprung som mig så vi bara pratar lite om de.
Ehm sen har vi då råkat ta fel tåg så vi råkade åka till Alvik istället för att åka mot stan. Så då ringer jag honom och säger de och han blir irriterad men han säger till oss att skynda. Ehm jag tror att Stefania är lite mer packad än vad jag är. Det är kanske att jag har högre tolerans men hon försvann lite och jag den hära killen jag pratat med. Nej allihopa hade jag vet inte jag kommer inte ihåg om allihopa drog iväg eller om de var bara var de två. Men jag gick ned för trappan när jag såg att tåget börja komma alltså jag ringde den här tjejen och så kom hon upp. Eh och så åkte vi vidare mot Gamla stan.
Ehm sen träffade vi honom vid jag kommer inte ihåg exakt när men kanske strax innan tolv. Ehm men den här tjejen kom inte in ehm vakten sa att hon var för packad. Eh så vi väntade på att hon skulle få skjuts i en och en halv timme utanför. Jag vägrade gå in förrän hon hade blivit skjutsad. Ehm och ehm vi hade träffat upp Fabian då och han hade kommit ut lite pratat med oss. Alltså han var lugn och trevlig då. Ehm och när mm alltså hon ville i slutändan att jag skulle gå in men jag vägrade och vänta på henne eller vänta på hennes skjuts. Ehm och sen till slut så kommer han och hämtade henne och vi gick in.
Ehm eh först så var det så att hon, han jag kommer inte ihåg exakt vad vi pratade om. Men han förklarade om att eller hon, han sa att hon gjorde de för att få lite uppmärksamhet. Eh att hon var där ute och segade lite extra och eh sa att hon kom dit för min skull men sen blev utslängd av de där och så. Och hade hela den här fasaden för att få lite mer uppmärksamhet och typ att man ska tycka synd om henne. Ehm och att han hade pratat med vakten och vakten sagt ungefär samma sak.
Ehm och jag kommer inte ihåg hur just de han, han sa också att det såg alltså att han kom, att jag kom dit med en till kille och att det såg konstigt ut och sen jag kommer inte ihåg hur han gick in på de men han ville gå in via min telefon. Ehm så ja sa att han fick göra de, att jag inte hade något att dölja. Och han gick igenom han kollade igenom alla mina bilder och chatter och han fastnade på att en kille hade kommenterat en händelse jag hade lagt upp. Ehm och eh de där hade hållt på ett tag och till slut så kände jag att det var det kändes väldigt kränkande jag hade blivit väldigt irriterad och jag ville att han skulle sluta. Och ehm jag hade försökt och ta telefonen ifrån honom förut men han hade tagit tillbaka den. Och han är väldigt lugn i ansiktet men han säger saker nåt alltså med ett naturligt face. Ehm och han upplevs lugn men han är passivt aggressiv, när han pratar med mig. Så till slut så får jag nog, jag försöker gå och han säger, ska du inte betala ska du inte betala för dina drinkar. Ehm för jag kommer ihåg att vi tog några drinkar där inte exakt vad. Det var någon shot också jag tror det var två shots var, jag kände mig fortfarande, jag kände mig inte full men jag kände mig kränkt och irriterad. Så jag valde att istället för att eh börja bråka rejält där så tänkte jag ta min telefon, betala för mina drickor och eller drinkar och eh bara ta en taxi och gå därifrån. Så ja hade tagit den ifrån honom och jag vet inte om han gick in i på toan eller någonting för jag betalade mina drinkar och ehm sen så skyndade jag iväg och försökte hitta en taxi. Jag bokade först en taxi från Uber eller Bolt men den avbokades så jag valde att ta en taxi som satt ute på gatan. Ehm och vi jag tror de var då han började ringa mig, oavbrutet. Ehm eh han skrev, snälla svara, snälla svara, var är du. Ehm och han fortsatte oavbrutet tills jag kom hem och när man tar en vanlig taxi så segar de lite extra för att få extra betalt. Och eftersom att de

här var en vanlig taxi inte en förbeställd så blev det så och han kom alltså ja sa till min taxiförare att, kan du snälla skyn. alltså i slutet för jag märkte att han tog väldigt lång tid på sig. Jag bad honom, snälla skynda sig för att ja ville komma hem före honom. Ehm och när jag väl såg att han hade kommit till porten före mig så insåg att jag det skulle eskalera hemma.

Ehm vi har haft inte riktigt fysiska bråk men han har när han dricker blir han väldigt känslosam och det blir som en blandning av känslor på en gång och det har varit så att han har varit fysiskt mot mig förut och för varje gång har det eskalerat. Och ehm de hade hänt tre gånger innan så de här var den fjärde gången. Eh första gången var precis innan jag flyttade hemifrån och andra gången var i min lägenhet.
Ehm så ehm jag stressar men jag tog jag gick uppför eller ja åkte upp i hissen och eh direkt när jag skulle öppna ehm så slet han in mig han tog tag i min tröja och slet in mig. Och sa, du lämna mig eller någonting sånt dära. Jag tror det var, du lämnade mig. Och eh kramade mig och började gråta. Ehm jag kramade honom tillbaka men sen visade jag min ilska ja sa att, han kränkte mig han betedde sig vidrigt mot mig där borta. Ehm och ehm, ehm han pekade jag kommer inte ihåg exakt hur allting hände, det var så mycket som hände på en gång. Men jag kommer ihåg att han pekade på mig och sa, du är precis som henne. Ehm jag kan bara förklara att han, har varit hans ex. som han var tillsammans med i tre år. Ehm han, hon hade tydligen varit otrogen och ehm förstört hans liv och jag vet inte exakt vad som hände men det var då han har väldigt mycket för jag har fått höra om den här relationen om och om igen och alltså i de här förhållandet som vi hade. Och man märkte med tiden att han var helt alltså hans självkänsla var helt förstörd och han, han var väldigt kontrollerande när det gäller mig. För att han, han ville alltid matcha in mig till den här tjejen han ville att alltså han ville hitta likheter för att kunna anklaga mig för samma sak som hon gjorde mot honom.
Ehm så jag kommer inte ihåg hur det blev fysiskt men jag sa ehm jag var fortfarande arg jag tror jag var alltså ehm men jag kommer inte hur det enda att han tog tag i mig. Jag kommer ihåg att han hade tagit min topp eller linne eller vad jag ska kalla de. Det var som en topp, ärmlös. Och den bör ligga sönder någonstans i lägenheten för att jag kommer ihåg att den gick sönder, när han höll i den. Jag kommer inte ihåg i vilket tillfälle han tog i den, höll i den. Men det var då jag bytte till linnet hade när jag blev gripen.
Eh han tog stryptag på mig, han, han tryckte ner mig mot golvet. Jag kommer ihåg att vid ett tillfälle så knuffade jag bort honom med benen. För jag vet att det är de enda, det är det enda jag motståndet jag kan göra att använda mina ben. Så jag kommer ihåg att jag knuffade bort honom och ehm vi ni har säkert sett bilderna på min lilla lägenhet men de är en ingång och jag kommer ihåg att vi färdades från ingången på något sätt runt bordet. Nej först mot soffan och mellan soffan och divan-delen och sen mot den här köksvrån. Ehm för det var vid divan-delen min topp gick sönder. Eh och ehm jag kommer ihåg att vid ett tillfälle så sa han att jag hade tagit sönder en av hans tänder, jag vet inte hur. Kanske från att jag hade puttat bort honom jag har inte minne från de alltså min (ohörbart). Ehm men han sa, ska du betala för dig, jag men jag betalar för allting, bara gå, snälla gå, jag betalar för allt bara du lämnar mig. Men han, han bara nej du ska inte komma undan så lätt eller någonting sånt där sa han. Ehm och eh det fortsatte han spottade mig i ansiktet, han tog flera stryptag så att jag det svartnade för mina ögon */gråter/.* Och sen när vi var vi, vi den hära köksvrån så har jag en magnetlist med knivar. */Gråter/.* Förlåt. Så jag vet inte om det var den var lite på glänt men jag kommer ihåg att jag sträckte in min hand lite grann och snuddade vid en kniv eller ja tog inte tag i den men jag typ närmade mig /*gråter*/. Men han sa, ska, ska du hugga mig. Han bara, här ta den här och så höll han den mot sin hals och viftade runt med den. Och jag vet inte om han viftade med den men han höll den mot sin hals i alla fall, ba här. Ja, ja kommer inte ihåg hur jag tog ifrån honom den men jag slängde in den i diskhon och sa, om du vill ta livet av dig hoppa ut genom fönstret men jag tänker inte stå för de jag tänker inte vara din mördare, jag kommer inte ihåg exakt. Alltså jag kommer inte ihåg ordagrant vad jag sa det var något i den stilen. /*Gråter*/. Så då tog han ner mig han tog strypgrepp på igen han

spottade mig ansiktet igen den här gången. Jag kommer ihåg att jag alltså det svartnade för mina ögon igen. Ehm sen när ja kom upp, sen när ja kom upp igen så fick jag in handen och tog jag en kniv och eh den råkade hamna där, den råkade hamna vid bröstet. Å så, å så de var då han blev helt lugn han alltså han insåg då vad som hade hänt å så här, Molly ja vill inte dö, ring polisen eller nånting så där. Så ja sprang direkt och letade efter en telefon och ringde 112 och bakom mig så stapplade han tillbaka och ramlade bredvid mig, till min vänstra sida. Eh han bara han låg med ansiktet neråt och ehm han låg precis i vad ska jag säga, mitt emot spegeln, kan jag säga garderoben mitt emot spegeln. Ehm och jag fick panik, de där sekunderna som jag väntade på att få ett svar från larmsignal, larmcentralen, det kändes som att det tog flera minuter. Och ehm så då sa de till mig att vända honom, så jag gjorde de. Och ehm att jag skulle sätta någonting för hans sår och göra kompressioner eller hjärt- och lugnräddning. Ehm så ja gjorde de enda tills eh larm ända tills ambulansen och poliserna kom och då blev jag gripen direkt. Mm är det något jag har missat? *Tidsmarkering: 21:35.*

FL: Jag kommer och ställa några frågor.

Irsad: Mm.

FL: Du sa att du mötte upp den här en kompis i Sundbyberg ...

Irsad: Mm.

FL: ... är de, vem är det?

Irsad: Stefania.

FL: Stefania. Och när ni var på hennes jobb ...

Irsad: Mm.

FL: ... kommer du ihåg vad du drack?

Irsad: Ehm hon hade lite vin och de var lite vin och rom, ja tog jättelite.

FL: Var de?

Irsad: Ja tror inte de var så mycke i alla fall, de kan inte ha varit så mycke för jag var inte eh påverkad av den.

FL: Var det rött eller vitt vin?

Irsad: Vitt.

FL: Lite vin med rom, hade du med dig någonting och dricka?

Irsad: Mm de var rom ...

FL: Okej.

Irsad: ... jag hade lite.

FL: Och du uppskattade det som att du drack en drink ...

Irsad: Mm.

FL: ... att det var motsvarande en drink?

Irsad: Ja alltså jag kan inte mäta upp sådant där men ungefär.

FL: Okej och hur länge var ni där?

Irsad: Mm eh ungefär en timme, kanske, kanske lite mindre. Jag kollade inte eller ja hade ingen koll på tiden direkt. Jag kommer bara ihåg att vi skulle bara, vi skulle dra därifrån strax innan halv tio.

FL: Mm.

Irsad: Så vi kanske drog vid halv tio för att vi är långsamma eller jag vet inte.

FL: Och under den här tiden när du var där hade du kontakt med Fabian då?

Irsad: De måste ja haft för han fråga han brukar fråga väldigt ofta vad jag gör och vad jag är och vad jag ska göra, ehm.

FL: Och hur hade ni kontakt?

Irsad: Ehm meddelanden genom Instagram brukar vi skriva, Instagram eller vanliga sms men ja tror de var In., nej de måste ha varit Instagram, de var Instagram.

FL: Sedan åker ni till Fridhemsplan du och Stefania ...

Irsad: Mm.

FL: ... för att byta till Gröna linjen. Men och där skulle ni till ett ställe, vad jag förstår det som?

Irsad: Mm, ja.

FL: Kommer du ihåg vad det var för ställe, ni skulle till?

Irsad: Ja tror de heter AK-huset eh men de heter typ Två Grabbar, nu. De är någon Latino klubb ja eller nånting sånt.

FL: Varför skulle ni dit?

Irsad: För de har bra musik.

FL: Okej.

Irsad: Vi de var fredag vi skulle bara hitta på nånting, hon är nybliven singel och eller det spelar egentligen inte så jättestor roll, vi vill bara umgås, vi ville gå ut i kväll alltså gå ut den där kvällen och de hade bra musik och de va bra, bra, mm.

FL: Och de här stället som ni skulle till skulle ni träffa några andra där?

Irsad: Nej vi skulle dit med några andra tjejer men de gick före och vi hann inte in, vi kanske skulle ha träffat på dem därinne i sådana fall.

FL: Och vad var de för några?

Irsad: Ja vet inte vilka de va, jag känner inte till dem.

FL: Men vem känner dem?

Irsad: Ehm Stefania känner en av dem, tror jag. En eller kanske två av dem. Men de var mest vänners vänner å.

FL: Hur många var de, då?

Irsad: Ja tror de bara va runt fyra tjejer, ja vet inte.

FL: Hade du berättat då för Fabian att du ska till de här stället?

Irsad: Ja.

FL: Va?

Irsad: Ja.

FL: Ja, okej. Och vad hade ni kommit överens om, då?

Irsad: Ja sa till att han också kunde komma dit.

FL: Okej.

Irsad: Och han frågade kommer de va killar där, flera gånger. Jag sa att jag inte visste.

FL: Mm. Och vad sa han när du hade bjudit in honom till de att han skulle komma dit?

Irsad: Han sa att han skulle hem först och vila och sedan ehm sen skulle ha se senare på kvällen ifall han kände för det.

FL: Mm. Och sedan så säger du att ni hamnade på ett annat ställe, istället för Aqua-huset?

Irsad: Eh AK-huset inte Aqua.

FL: Jaha, okej. Två Grabbar kanske är lättare att säga. Och då jag missade de, vad var de för ställe, ni var på?

Irsad: Någon Latino klubb, de var så härа (ohörbart) och den slag av musik.
Tidsmarkering:31:56.

FL: Och de här stället låg på?

Irsad: Sveavägen.

FL: Sveavägen.

Irsad: Ja tror de var 40 någonting, men jag är lite osäker.

FL: Hur länge var ni där?

Irsad: Vi var inte där.

FL: Ni var inte där?

Irsad: Nej, jag sa ju vi tänkte gå dit men (ohörbart). *Tidsmarkering: 32:19.*

FL: Ja okej. Men jag har antecknat att ni var och drack cider och shots, på ett ställe?

Irsad: De var Nivå 22 ...

FL: Nivå 22 ...

Irsad: ... jättelitet och pytte ställe vi ville bara. De var precis vid utgången och hon hade varit där förut så vi gick dit.

FL: ... vid Fridhemsplan?

Irsad: Ja.

FL: Och då är min fråga, hur länge var ni på Nivå 22?

Irsad: Någon timme kanske.

FL: Och så säger du att ni drack där och en cider samt en shots, var?

Irsad: Ungefär.

FL: Ungefär?

Irsad: Nej, ja, nej innan han började bjuda oss på drinkar. Jag kommer ihåg att ja spillde den över mig och de bara för att jag är klumpig inte för att jag var packad.

FL: Okej och vad var. Du beställer en cider och en shots, är det betalade du för det här?

Irsad: Hon betalade.

FL: Okej.

Irsad: Ibland bjuder hon ibland bjuder jag.

FL: Kommer du ihåg hur hon betalade?

Irsad: Nej, jag var inte där jag satt vid bordet när hon betalade.

FL: Okej. Och sen så blev ni bjudna på en drink, på drinkar av en man?

Irsad: Ja.

FL: Vem var den här mannen?

Irsad: Ingen aning.

FL: Du benämner honom som en man men kommer du ihåg hur gammal han var?

Irsad: Han va, han va / *pust*/ runt 28 något sånt, ja vet inte exakt. Men kommer ihåg att han var sjukpensionerad de nämnde han att han brukade va där ofta, han hade en drink efter sig själv.

FL: Vad heter den, då?

Irsad: Jag har ingen aning. */Suckar*/.

FL: Kommer du ihåg var han kom ifrån?

Irsad: Mm nej, jag tror han var kurd, jag är osäker. Jag kan inte säga någonting för jag är inte helt säker på det.

FL: Nej. Men att han var utländsk han var inte svensk?

Irsad: Nej, de va han inte.

FL: Han var inte svensk?

Irsad: Nej.

FL: Okej. */Skrattar*/. Va bra och så var det förlåt var det en på Nivå 22?

Irsad: Ja.

FL: Du nämnde någonting att hon din kompis kände en vakt, var det på Nivå 22?

Irsad: Ja.

FL: Vet du vad han hette eller vad hon hette?

Irsad: Nej.

FL: Ingen koll på den vakten, då?

Irsad: Nej.

FL: Ursprung?

Irsad: Jag kommer inte ihåg.

FL: Du kommer inte ihåg?

Irsad: Jag kommer inte ihåg.

FL: Kommer du ihåg ungefär när ni kom till Nivå 22?

Irsad: De måste ha varit vid tjugotvå vid tjugotvå-tiden.

FL: Ja.

Irsad: Tjugotvå-tiden.

FL: Mm. Och när ni kommer dit då är det bara du och Stefania?

Irsad: Ja.

FL: Va?

Irsad: De var bara vi två.

FL: Och du visste inte hur länge ni, hur länge stannade ni?

Irsad: Eh ungefär en timme.

FL: En timme och har du kontakt med Fabian under den här tiden?

Irsad: Ja, jag har alltid kontakt med honom.

FL: Okej och hur ni kontakt?

Irsad: Vi skriver till varandra antingen genom Instagram eller sms.

FL: Och hur upplever du vad handlar konversationen om?

Irsad: Ehm de första vad gör du, vem är du med är de killar, typ sånt dära. Och svarade jag inte direkt så brukade han skicka frågetecken och ringa mig.

FL: Mm. Okej. Och pratar ni om att Fabian ska komma dit?

Irsad: Ja, jag sa att han kunde komma dit och han känner både den här tjejkompisen och alltså de har känt varandra längre än vad jag har gjort.

FL: Mm.

Irsad: Ehm så jag sa att han kunde komma dit men han ville inte komma dit. Han ville gå till något annat ställe ifall han skulle komma.

FL: Mm. och det är då du blir irriterad?

Irsad: Ehm nej för att han, han blir irriterad för att han säger att inte vill då dit.

FL: Okej.

Irsad: Och att han eh alltså han vill titta på ett annat ställe alltså hitta något annat ställe att gå till för att han inte tänker åka och eh leta runt och han inte pallar med sånt där typ, säger han.

FL: Vad är det han inte pallar med?

Irsad: Att leta efter ställe och gå till keffa ställen ...

FL: Ja.

Irsad: ... dåliga ställen.

FL: Okej har ni varit på Nivå 22 du och Fabian tidigare?

Irsad: Nej ja har aldrig varit där förut.

FL: Du har aldrig varit där förut. Och sedan så berättar du att du blir irriterad, varför blir du irriterad?

Irsad: För att han är otrevlig jag säger till honom att sluta vara otrevlig.

FL: Okej på vilket sätt är han otrevlig?

Irsad: Ehm när han inte får som han vill så kan han bli irriterad. Och ehm då mest att jag säger till honom att hitta ett ställe som vi kunde vara på. Då sa han, nej, gör de ni. Och jag är inte jag kan inte vara ute på samma ställe som dom, jag har inte varit ute på samma sätt som dom två har vart. Ehm jag började gå ut på kvällarna lite då och då typ den här vintern. Så ja.

FL: Men hur, hur är han när han är otrevlig, då?

Irsad: Han kan va han brukar ha en speciell ton ehm jag vet inte hur jag ska förklara det för man lär känna personen en viss tid och man märker när den här personen är neutral när den är irriterande, den är glad. Så det går inte att förklara direkt. Ehm han blir ja men bara otrevlig och eh ja men skarp med orden. Eh säger bara, nej, jag pallar inte gör de ni och typ väldigt bestämmande, typ så här ska de vara, gör de nu, mm.

FL: Kommer du ihåg om han säger något speciellt som gör dig ännu mer, som gör dig irriterad eller?

Irsad: Nej för jag blev irriterad hela tiden för att de här är också ett sätt som han har betedd sig på under en lång tid så ehm jag är en person som brukar strunta i sånt där men när de väl går över en viss gräns så blir man så hära, då blir man bara irriterad. Ehm han har vart på det hära sättet väldigt länge och ehm han vill få igenom det han vill.

FL: Mm.

Irsad: Annars blir han irriterad och arg, de är typ så det har fungerat och jag brukar inte vara så mycket emot för att jag vill inte ha onödiga eh tjafs jag vill inte, jag backar lite undan bara för att det inte skulle bli något tjafs ...

FL: Mm.

Irsad: ... även om det var bara onödiga saker. Som att jag vet inte egentligen vad jag ska, vad jag ska jämföra det med.

FL: Och du säger att han varit irriterad en längre tid, vad är längre tid?

Irsad: Irriterad i en längre tid?

FL: Ja du sa att han eller att han har betedd sig så här en längre tid men du har struntat i det, sa du?

Irsad: Ja men de */suckar/* de är mest typ ehm de är såna här smågrejer man kan inte */suckar/* de jag vet inte hur jag ska förklara de.

FL: Var det så att han var det, var han irriterad när ni lämnade hemmet?

Irsad: Vi lämnade inte hemmet tillsammans.

FL: Men ni pratade?

Irsad: Ja.

FL: Var han irriterad då?

Irsad: Eh nja han var inte irriterad han hade bara en skarp ton och ehm jag kommer ihåg att jag sa, sluta va otrevlig. Och då sa han till mig att, lägga av. Och eh jag har inte jätteklara minnen av just de där delarna. Ehm men han visade det utåt det var som en sån hära jag vet inte hur jag ska förklara de.

FL: Okej om vi går vidare, du säger så här din, den här vännen Stefania hon blir hämtad ...

Irsad: Mm.

FL: ... av vem?

Irsad: Jag känner inte till personen.

FL: Men man eller kvinna?

Irsad: Eh ja, ja alltså eh hon blev hämtad i en bil och jag satt kvar vid en trappa som är mitt emot utgången så jag väntade bara att hon skulle gå in genom dörren.

FL: Mm.

Irsad: Ehm jag känner inte till personen som hämtade henne, jag såg bara att hon blev hämtad.

FL: Okej men du satt ändå där tills hon blev hämtad?

Irsad: Ja, jag såg att hon gick in genom dörren.

FL: Ja.

Irsad: De är så att ehm de är som en gata och så här är ingången och här finns en till gata och här finns trappen.

FL: Mm.

Irsad: Så jag ser henne gå nedför vägen, jag ser henne gå in genom bilen ...

FL: Mm.

Irsad: ... en blå bil. Ehm men jag såg inte alltså jag väntade bara på att hon skulle gå in genom bilen så att jag kunde då in.

FL: Mm.

Irsad: Så att för jag satt ju på de här stentrapporna och väntade ehm ganska länge.

FL: Okej men var det blev hon hämtad av någon hon känner?

Irsad: Troligen ...

FL: Okej eller?

Irsad: ... nej de var inte taxi.

FL: De var inte taxi?

Irsad: De var inte taxi hon blev hämtad av en hon känner.

FL: Men då tänker jag du har ju suttit där med henne hur har ni pratat om liksom hur ska hon ta sig hem?

Irsad: Ehm hon skulle sova över hos nån men de var mest att vi tänkte så här, fan hon kommer inte in och Fabian försökte lösa de med vakten men de uppfattade henne som för full. Ehm så ja satt där hon sa, hon frågade ifall hon såg bra ut och jag försökte peppa upp henne göra henne glad ...

FL: Mm.

Irsad: ... så de va, de var såna grejer.

FL: Mm.

Irsad: Och så bad jag om ursäkt för att jag tog dit henne men hon inte blev insläppt så att hon var tvungen att gå hem eller gå därifrån. För hon gick, va ja fatta så gick hon inte hem, jag är inte helt säker. För jag hade ingen vidare kontakt med henne den här kvällen ...

FL: Mm.

Irsad: ... jag hann ju inte pratat med henne.

FL: Hade du någon form av sms-konversation med henne under kvällen?

Irsad: Vi var tillsammans, menar du innan?

FL: Nej men under tiden när du sitter i den här trappen lämnar du henne någon gång?

Irsad: Ja tror inte de, jag kommer inte ihåg.

FL: Okej vad tyckte hon om Fabian?

Irsad: Alltså hon tyckte hon tyckte att han verkade snäll, vad jag fatta. Ehm hon tyckte bara att de var jobbigt för att henne ex. var vän med alltså var nära vän med Fabian så de var de hon tyckte var jobbigt.

FL: Mm.

Irsad: De var bara under den här sista perioden.

FL: Okej vem är exet, då?

Irsad: Eh de han heter Teo.

FL: Teo, mm. Och Teo och Fabian är vänner sedan tidigare?

Irsad: Ja.

FL: Okej. Men lämnade du henne någon gång för att gå in till Fabian?

Irsad: Jag kommer inte ihåg de.

FL: Nej. Och sedan säger du att Fabian ville gå igenom din telefon, när är det här. Har Stefani lämnat?

Irsad: Ja men ja va alltså vi satt inte därinne förrän hon hade lämnat.

FL: Okej.

Irsad: Jag kanske gick in just de jag kom jag gick in i början men sen såg jag att hon inte blev. Just de jag hade en, jag hade gått in innan, jag hade gått före dem för de här killarna hade ju också följt med. Så jag skyndade in från tunnelbanan och sen de hade ju halkat efter lite, så de kom lite senare. Hon sa typ, ja men direkt när du ser Fabian så skiter du i mig eller nånting. Ehm de var de och sen så ringde ja henne eller skrev till henne nånting eller så ringde hon mig, jag kommer inte ihåg exakt vad de va. Men jag mötte jag berättade hon skulle gå så kom hon kom nej hon kom själv och ehm men hon kom inte in.

FL: Okej de här killarna, då?

Irsad: Jag känner inte till dem jag har ingen om vilka de är.

FL: Men bara så att jag förstår Stefani, vem är det hon hånglar med?

Irsad: Eh en av killarna.

FL: En av killarna från tåget inte han från baren, som bjuder er på drinkar?

Irsad: Nej, nej.

FL: Nej, okej.

Irsad: Nej.

FL: Mm. Och kommer killarna också in på den här klubben?

Irsad: Ehm klubben?

FL: Eller där ni är, där?

Irsad: Movitz?

FL: Movitz.

Irsad: Den i Gamla stan. Eh jag tror dom kommer in faktiskt men jag är lite osäker.

FL: Du ser de inte mer därinne eller va?

Irsad: Jag kommer inte ihåg om dom ehm dom kanske kom, dom satt inte med oss i slutet i alla fall, de vet jag ...

FL: Okej.

Irsad: ... eh dom.

FL: Hur menar du med slutet, vad hände då liksom?

Irsad: När Stefani hade när Stefani hade gått.

FL: Men dom satt med er?

Irsad: Eh jag kan inte säga att vi direkt verkligen så där satt därinne, de var mest de var ganska jag kan inte ge dig ett fungerande svar om hur de var inne i baren innan hon gick.

FL: Mm.

Irsad: För de var så mycke som hände, jag var mest ute med henne. Jag kommer ihåg att jag gick in och hälsade på Fabian. Jag hälsade på Fabian i början men sen så såg jag att hade fått sms svar från Stefania.

FL: Mm. Och när du hälsade på Fabian, då vad sa du då?

Irsad: Jag kommer inte ihåg de alltså de är för (ohörbart) ja kom. De ja alltså jag eh */suckar/* nej, jag vet inte hur exakt jag hälsar på honom. *Tidsmarkering: 49:35.*

FL: Och du berättar att du hade druckit men ändå att du var med.

Irsad: Ja, jag var inte full.

FL: Och hur är du när du är full?

Irsad: Sluddrig kan inte prata alltså så här ehm jag vet inte eh.

FL: Hur blir du när du är full?

Irsad: Det beror på, det beror på omgivningen. Ehm jag kan bli glad, jag kan bli, jag kan bli eh jag blir mer öppen med mina känslor, kan man säga.

FL: När du träffade på Fabian på den här Movitz. Hur mycke hade du druckit till dess?

Irsad: Några drinkar det är svårt och komma ihåg.

FL: Okej. Och du säger att du går före Stefania och de här killarna. Varför går du före dem?

Irsad: För att ja skynda till honom och helst ville jag egentligen bli av med de här killarna bara för de såg så dåligt ut.

FL: Okej.

Irsad: Så de är ju mest de. Men jag ville också hinna före för att eh han hade stressat mig lite hela kvällen. Om att fråga var ja va när jag sa att ja va alltså va me bara Steffis och verkade som han inte litade på mig helt. Så han frågade samma fråga han brukade fråga samma fråga om och om igen.

FL: Okej.

Irsad: Och det var innan vi träffade på de här killarna.

FL: Mm. Och nu går vi vidare till att ni är på baren ...

Irsad: Mm.

FL: ... Stefani har åkt därifrån. Hur, hur var stämningen mellan er då för det är bara du och Fabian?

Irsad: Ehm ja de är jag kommer inte ihåg hur de var i början ja tror ja va, vi båda var väldigt lugna, om jag
inte minns fel. Ehm men vi kom in på de dära spåret om alltså de hära otrohets spåret och eh han trodde att jag var otrogen. Så han ville eller han var inte otrogen han trodde inte att jag var otrogen men han gjorde de anspråket. Och ehm han vart på mig under hela förhållandet om att jag inte han har de är en grej han har varit på med. Och jag har (ohörbart) kontakten med många gamla vänner på grund av just de. Ehm och men de blev sämre när han började prata om de där och började anklaga mig lite för de inte var helt frågan. Så då ville han gå igenom min mobil som han hade gjort innan. Eh och jag sa, varsågod, jag har ingenting att dölja alltså sen började han säga typ saker som, men jag kan ta bort den jag kan se jag kan hitta dina delade meddelanden och sånt, vad säger du om de. Och sånt där alltså såna grejer. Och till slut så blev jag irriterad och så har jag förklarat hur de gick efter de.

Tidsmarkering: 53:29.

FL: Mm du säger att han kommentera han hade sett en kommentar från en kille på någon händelse?

Irsad: Mm.

FL: Vad är det för händelse är det?

Irsad: Jag hade tagit en bild när jag skulle gå på gymmet ...

FL: Ja.

Irsad: ... det var framifrån.

FL: På vilka sociala medier pratar vi nu?

Irsad: Insta.

FL: Instagram okej och du hade lagt upp den ...

Irsad: Mm.

FL: ... på händelser inte i flödet?

Irsad: Ja händelser.

FL: Händelser och vad hade den här personen kommenterat´?

Irsad: Var ska du med den här kroppen.

FL: Vad sa du?

Irsad: Var ska du med den här kroppen.

FL: Okej.

Irsad: De var en gammal klasskompis som skrev den.

FL: Mm. Vem var det, då?

Irsad: Eh han heter på Instagram, eller?

FL: Ja vad heter han bara så vi kan benämna.

Irsad: Hani.

FL: Ali?

Irsad: Hani.

FL: Hani, okej. Vad hade du svarat på de här?

Irsad: Jag hade svarat en dag senare och skrivit, gymmet.

FL: Ja.

Irsad: Så de va då sa jag de, de var en gammal klasskompis som jag fortfarande jag visste inte om jag skulle
ignorera de helt eller om jag skulle svara.

FL: Mm. Och hur reagerade Fabian när han såg de här?

Irsad: Ehm han blev irriterad alltså han pikade på de jättelänge. Och sa, du borde inte ha svarat. Och jag sa
nej, jag kanske inte ja borde kanske inte ha gjort de.

FL: Mm. Men va sa han förklarade du för honom vem han, Hani var?

Irsad: Ja, jag gjorde de. Och ehm de är inte så att han själv bara uppfattar manliga personer. Han är han var
tatuerare han tatuerade många ehm han tatuerar många ben han har tatuerat bröst, han tatuerar rumpor. Och
eh de var hans yrke, han tatuerade han skapade konst. Och han pratar även med sina kunder som om de
vore vänner så de är fortfarande. Jag pratar knappt med nån och sen så svarade jag på en person och han
gjorde en stor grej av de och till slut valde jag att gå hem, för att jag kände att det blev för mycket och det
var för jobbigt. Och jag tänkte att istället för att bråka så går jag hem.

FL: Mm.

Irsad: Och anledningen till att jag blev, kom hem före honom. De förklarar att förut i mitt förra förhör, tror
jag. De va på grund av han har nyckel till min lägenhet men han hade polisnyckeln så jag tänkte att om jag
hinner komma hem innan honom och låser dörren genom polislåset, så kommer inte han in.

FL: Mm. Har det hänt att du har gjort det här tidigare?

Irsad: Nej. Jag hade jag gav honom inte polisnyckeln bara för just den anledningen. För att ha den här
säkerheten ifall något skulle hända.

FL: Mm och vad var det som gjorde att du ville göra de här, just den här gången?

Irsad: För att jag visste att de skulle för att grejen är att när man kommer in i lägenheten blir det en sluten
miljö och han varit fysiskt emot mig innan, i min lägenhet, två gånger innan. Och för varje gång så har det
eskalerat (ohörbart) en trappa. Och tog något stryptag på mig men de var inte s. jag var öm i hela kroppen.
Men de var inte lika grovt som den andra och tredje gången. Och för varje gång så blev det värre och värre.
Och jag såg en ändå mörkare och mörkare blick för varje gång. Jag hade sagt till honom alltså förut eller
alltså efter den tredje gången sa ja de, vad kommer och hända nästa gång, ska du döda, kommer du döda
mig? Så vi både visste att den här relationen började bli destruktiv. *Tidsmarkering: 58:14.*

FL: Mm.

Irsad: Men ja de fanns tillfällen där vi sa, ja men de är slut. Eh han frågade, ska de va slut eller nånting sånt
dära. Jag sa, okej. Och han räckte fram handen och jag höll alltså ja höll den ...

FL: Mm.

Irsad: ... som han typ skaka på den. Och eh då ändrade han sig direkt så de är så att även om jag har velat
och han har levt som han velat så hade han, han har gjort de som ett sätt att få mig att backa tillbaka. Men
han ser att jag inte gör de då blir han rädd för att mista de här.

FL: Okej.

Irsad: Och sen en till sak som ja ehm eller nej, fortsätt.

FL: Och den här polislåsnyckeln ...

Irsad: Mm.

FL: ... vad, vad har du den?

Irsad: Den är på min nyckelring ...

FL: Okej.

Irsad: ... (ohörbart). Så har jag mina två andra i min lägenhet, så jag har inte gett de till någon annan. *Tidsmarkering: 01:00:12.*

FL: Okej. Och vad tror du skulle ha hänt om du hade hunnit och komma in med polis och låst med
polislåsnyckeln. Hur hade Fabians reaktion varit?

Irsad: Ehm jag tänkte inte så långt då. Jag ville bara få bort honom och eh inte, inte alltså jag ville inte att de
skulle bli större.

FL: Mm. Var de här någonting du sa till honom när ni var på Movitz?

Irsad: Nej, jag bara gick.

FL: Okej. Sa du till honom att Inte komma hem?

Irsad: Ja, jag sa till honom att inte komma hem, jag sa, åk hem alltså jag menar till sig själv. Han hade varit
hos mig i ungefär två månader ...

FL: Mm.

Irsad: ... utan att åka hem. Så de var nästan som vi bodde nästan tillsammans fast de va inte officiellt, han
bodde fortfarande hos sin familj.

FL: Mm. Och när du skriver till honom, åk hem. Du menar du att han ska åka hem till sin mamma, då?

Irsad: Mm.

FL: Okej. Hur skulle du skriva om han om du menar att han ska åka hem till dig, då?

Irsad: Jag brukar säga, åk till mig alltså om jag är hemma så kommer du hit.

FL: Mm.

Irsad: När vi är tillsammans säger ja, ska vi åka hem.

FL: Mm.

Irsad: Men de då är vi tillsammans då är det, då åker vi hem till mig.

FL: Mm.

Irsad: De är fortfarande alltså han visste att han inte var alltså de var fortfarande jag som betalar alla
räkningar jag som handlade hem, jag som tvättade kläderna, jag som gjorde allt där alltså de var fortfarande
mitt hushåll. Men han kom alltså han kunde inte va med mig.

FL: Okej.

Irsad: De var då de va.

FL: Okej. Och du kommer du säger att du ser att Fabian har kommit hem innan dig, hur gör du det?

Irsad: Jag ser när han går in genom porten.

FL: Porten, okej. Innan de så tar du en taxi, kommer du ihåg vilket bolag det var?

Irsad: De var en svart bil, jag kollade inte jag var jätte stressad.

FL: Ja kommer du ihåg hur du betalade för den här?

Irsad: Eh kort.

FL: Kort.

Irsad: (0) kort, mm. *Tidsmarkering: 1:02:49.*

FL: Och sedan så börjar vi med och visar bilder så du får förklara tydligt ...

Irsad: Mm.

FL: ... så att jag förstår. Så har du en penna där då visar vi ...
Bild nummer 9: Ytterdörren.

Irsad: Mm.

FL: Berätta för mig när du öppnar dörren, va vart är Fabian?

Irsad: Där någonstans.

FL: Okej vill du rita en ring, där på han.

Irsad: (Ohörbart) ja ska testa. Och så där. *Tidsmarkering: 01:03:42.*

FL: Okej.

Irsad: Varför funkar den inte,
kanske.
FL: Och vad är det han, han gör, då?

Irsad: Ingenting.

FL: Ingenting, han står där?

Irsad: Jaha när jag kommer in?

FL: Ja.

Irsad: Här, / *ritar*/ här står han.

FL: Okej. Och vad är det som händer, då?

Irsad: Han sliter in mig.

FL: Okej och hur sliter han in dig?

Irsad: Tar tag i min topp.

FL: Kommer du ihåg vilken hand, han tog tag i?

Irsad: (Ohörbart). *Tidsmarkering: 01:04:24.*

FL: Och vem stänger dörren?

Irsad: Jag kommer ihåg det kanske var jag kan, jag tro det var, jag vet inte, jag vet inte.

FL: Eller blir dörren stängd?

Irsad: Ja för den var låst när polisen kom, kommer jag ihåg.

FL: Okej och kommer du ihåg hur de har gått till?

Irsad: Jag kommer inte ihåg det.

FL: Nej.

Irsad: Det var så mycket som hände då.

FL: Och när han bröt tag i dig, nu är det ...
Bild nummer 11: Då rita ett / *kryss/* X, där Fabian står.

Irsad: Han står kvar här. / *Ritar*/.

FL: Okej. Och kommer du ihåg om de här sakerna var här?

Irsad: Jag måste ha lämnat mina grejer där.

FL: Med dina grejer vilka är dina grejer, din väska och skor de vita Converse skor.

Irsad: Mm./ *Suckar*/.

FL: Och nu går vi vidare, nu ska vi se här. Då är ni inne i lägenheten, här.

Irsad: Mm.

FL: För här är ju ingången. När han drar in dig va, vart tar ni vägen?

Irsad: Vi stod kvar där i hallen.

FL: Ni står kvar i hallen. Och är det då han kramar dig?

Irsad: Mm han alltså han flyttade på sig, han drar in mig till sig.

FL: Okej. Och hur kramar han dig?

Irsad: Han brukar hålla mig hårt.

FL: Och vad är det han säger till dig sen?

Irsad: Du lämnar mig.

FL: Ja och vad säger du?

Irsad: Jag sa att han var jag sa att han betedde sig, jag förklarade att han betedde sig vidrigt mot mig. Jag
kommer inte ihåg om jag sa att han var en fitta eller han var fitta mot mig eller någonting sånt där. Men jag
sa något i den stilen.

FL: Och vad säger han då?

Irsad: Han upprepar sig om och om igen, och han gråter.

FL: Han gråter också och de här han upprepar vad är det han upprepar, om?

Irsad: Du lämnar mig och sen, sen han blir han säger, du är typ som henne.

FL: Och när han säger precis som henne, då menar han?

Irsad: Sitt ex.

FL: Sitt ex. och vad säger du?

Irsad: Jag säger, jag är inte henne. Alltså jag är inte den tjejen ja är inte alltså jag sa att jag inte var hon.

FL: Mm. Och när är det han släpper taget om dig?

Irsad: Han släpper alltså ja vet inte ens om han har släpp taget där.

FL: Okej.

Irsad: Jag tror jag kommer inte ihåg exakt men jag gick ifrån honom jag stog lite längre in ...

FL: Mm.

Irsad: ... när jag sa de. Jag kommer ihåg att han peka mot mig och sa, du är precis som henne du är precis
som den där horan du.

FL: Kommer du ihåg hur det såg ut i soffan, till exempel?

Irsad: Jag såg ju på en av bilderna att soffkuddarna var borta och såg att det var jättestökigt. Ehm jag
kommer ihåg att jag hade lämnat det väldigt städat innan jag hemifrån, den där dagen men.

FL: Och när lämnade du lägenheten, den dagen?

Irsad: Eh runt fem nånting sånt, kanske strax över fem för jag skulle träffa mina föräldrar.

FL: Och då soffan var?

Irsad: Ja allting var någorlunda städat i alla fall.

FL: Så kuddarna låg i soffan?

Irsad: Ja. Låg de där när ja på bilden så låg de ju där.

FL: Okej. Om du ser på den här bilden så är de, de här uppfattar jag det som en garderob?

Irsad: Mm.

FL: Och de har ett märke här?

Irsad: De var från ett annat bråk som han slog sönder dörren både den här garderobsdörren och den hära
dörren, vardagsrumsdörren. Det var tre då totalt.

FL: Okej så bilden på sidan 13 är då är det garderoben som har ett märke och det här säger du att det är
Fabian ...

Irsad: Mm.

FL: ... som har gjort de här tillsammans med hålen i badrumsdörren?

Irsad: Mm.

FL: Och när var det här?

Irsad: Jag kommer inte ihåg det var, jag kommer inte exakt ihåg det måste ha vart nån, nån månad sen alltså
nån månad innan, jag kommer inte ihåg exakt när.

FL: Okej cirka en månad sedan. Kommer du ihåg om han fick några skador?

Irsad: Ehm jag vet inte kanske hans knogar.

FL: Såg du några skador?

Irsad: Inte jag kommer inte ihåg, jag kommer inte ihåg det, det var ett tag sen.

FL: Mm. Pratade ni om det här?

Irsad: Ja ...

FL: Och vad pratade ni?

Irsad: ... han skulle fixa nya alltså ett nytt skåp eller han skulle fixa de dära. Han hade pratat med någon vän
som skulle kunna hjälpa till med det. Men de blev aldrig av.

FL: Nej.

Irsad: Och jag tog inte hem gäster på samma sätt, jag tog inte hem min familj eller någon över huvud taget
dit. Och när någon sa att de skulle komma förbi så blev jag väldigt stressad. Ehm för de typ pinsamt ...

FL: Mm.

Irsad: ... med att ha en trasig lägenhet. Och jag flyttade in där i början av mars, så jag har inte bott där så
länge.

FL: Nej och du säger att det skedde för en månad sedan. Kan du berätta om han var fysisk mot dig?

Irsad: Han var inte fysisk men han var väldigt nära. Eh han hade nämnt att han skulle kasta en stol genom
fönstret men han gjorde inte de. De om jag kan gå in på min telefon kan jag gå på det exakta datumet för jag
skulle jobba samma dag.

FL: Mm.

Irsad: Ja det står nerskrivet i min tidsrapport men jag kommer inte ihåg de direkt i huvet.

FL: Kommer du ihåg när på dygnet det va?

Irsad: Eh runt tolv.

FL: Tolv på ...

Irsad: Dagen.

FL: ... dagen, okej? De här kommer det säkert vara vid nästa förhör så kommer du få berätta lite mer i detalj
om vad det här bråket handlade om, vad som hände.

Irsad: Mm.

FL: Men idag som sagt fokuserar vi på händelseförloppet. Nu är vi inne i vardagsrummet, då är det ...
Bild nummer 29: Och när ni står berätta liksom, vad ser du?

Irsad: Jag ser att allting är. Där är toppen som gick sönder. Mm där är den telefon.

FL: Var den vit, toppen?

Irsad: Den var en vit topp. Nej det där är en strumpa.

FL: Ja för jag tänkte de var en liten topp.

Irsad: De var en strumpa.

FL: Okej.

Irsad: Men toppen måste ha varit där någonstans.

FL: Vad är det för färg på toppen?

Irsad: Vit.

FL: Vit och vad var det för topp?

Irsad: De va den hade inga axelremmar eller nånting och å var den enda hit.

FL: Okej.

Irsad: Så de var som ett kort linne ...

FL: Mm.

Irsad: ... utan band.

FL: Okej. Och när han när ni är där inne vad är det som händer, då. Nu har ni lämnat hallen?

Irsad: Ja men de är här allt det fysiska händer.

FL: Okej vad är det första som händer?

Irsad: Mm jag kommer inte ihåg händelse, händelseförloppet det var för mycke på en gång. Men jag
kommer ihåg att han tog tag i mig och tryckte ner mig här. Och jag kommer ihåg att det svartnade för
ögonen när jag låg här i precis vid soffkanten, det kommer jag ihåg.

FL: Alltså här?

Irsad: Mm.

FL: Okej.

Irsad: Alltså nästan längre ner.

FL: Och berätta hur tryckte han ner dig?

Irsad: Med stryptag.

FL: Med stryptag och hur låg du?

Irsad: Jag låg vid ett tillfälle med ansiktet mot soffan i alla fall, kommer jag ihåg. Ehm och sen.

FL: Och hur är han, då?

Irsad: Eh där är han arg när han håller ner mig.

FL: Säger han någonting?

Irsad: Eh jag kommer inte ihåg vad han sa. Han sa saker men jag kommer inte ihåg vad han sa.

FL: Och vet du om han står upp?

Irsad: Ja måste ha vart antingen på knä eller stått upp så lutat sig ner ja kommer alltså jag kommer inte ihåg
exakt de där. Där svartnade det för mina ögon, jag kommer inte ihåg de där.

FL: Vad menar du med svartnade liksom vad är det som händer?

Irsad: Syrebrist.

FL: Okej.

Irsad: Han, han behandla mig som jag vore en man i hans storlek.

FL: Okej.

Irsad: Jag är halva hans storlek, han vägde över hundra kilo. Det är inte så att jag kan försvara mig eller slåss
mot honom.

FL: Mm. Och kommer du ihåg om det var med ett eller en hand eller hur strypgreppet var?

Irsad: Jag tror de var med två, en men de kan ha varit två ja tror bara en.

FL: Mm.

Irsad: Och sen så tar han bort en.

FL: Och så säger du att det svartnade, svartnade menas med du att, du hade du fortfarande var du vid
medvetandet?

Irsad: Ehm jag vet inte, jag kommer bara ihåg att det blev svart, svart och jag vaknade till igen alltså det kan
ha vart bara någon sekund eller flera sekunder, jag har ingen aning.

FL: Och ur kände du?

Irsad: Panik.

FL: Du hade panik för? Jag måste, vi måste fråga men jag vet att ju alltså vad svaren är men jag måste fråga
så att vi kan få det så detaljerat som möjligt (ohörbart). *Tidsmarkering: 01:15:59.*

Irsad: Han skulle döda mig.

FL: Okej.

Irsad: Även om det inte var hans riktiga de hans intention så var de att han skulle kunna råka de bara för att

han var så arg alltså när det svartnar för honom de svartnar så här så kan alltså han tappar kontrollen alltså
han, det är en läskig blick.

FL: Mm. Säger du någonting till honom?

Irsad: Jag kommer inte ihåg vad jag sa, jag kommer inte ihåg ens. /*Gråter/.*

FL: Och hur, hur kommer ni därifrån?

Irsad: Jag vet inte, jag kommer ihåg bara att jag sa, släpp mig och det var här ungefär han sa att jag hade tagit
sönder hans tand och att jag skulle få betala för en ny, och han frågade ifall jag skulle göra de. för jag ba, ja
gör de bara du går, snälla gå. Jag sa det förtvivlat, gå.

FL: Och när ...

Irsad: Jag betalar för vad du vill bara gå, lämna mig.

FL: ... och när skulle du ha tagit sönder hans tand?

Irsad: Jag vet inte, jag vet inte. För jag är inte så pass stark heller.

FL: Nej.

Irsad: Jag kommer ihåg att jag puttade bort honom med benen ungefär här någonstans. Eh och det var mest
mot hans mage inte mot hans ansikte.

FL: Mot hans mage?

Irsad: Ja, jag försökte eller alltså det var mest att jag tryckte bort honom och han stog emot med händerna
och han försökte ta tag i mina ben. Jag har fortfarande kvar blåmärkena från det där. Jag har både
nagelmärken och blåmärke från fingrarna ...

FL: Okej.

Irsad: ... på båda benen.

FL: Vad gör han, han försöker ta tag i dina ben, för att?

Irsad: Han drog jag vet inte varför men han drog mig emot hallen ...

FL: Okej.

Irsad: ... eller så var de mot sig.

FL: Vad säger han?

Irsad: Han sa att jag inte när jag sa att jag kunde betala för då sa han att jag inte att det inte skulle vara så

enkelt eller nånting att jag inte skulle. Jag kommer inte ihåg exakt vad han sa men de var nånting som att, jag
skulle inte slippa undan så enkelt.

FL: Mm. Och vad händer sedan när han släpper taget om din hals, här?

Irsad: Jag kommer inte ihåg de var strax antingen var det strax innan eller strax efter de som de där hände att
han drog mig i benen.

FL: Okej och ...

Irsad: / *Suckar*/.

FL: ... då visar vi ...
Bild 30: Han försöker vad jag förstå så försöker han dra dig in här mot hallen?

Irsad: Mm ditåt.

FL: Okej. Och hur berätta vad är det som händer när du ser det här?

Irsad: Jag försöker få bort honom jag försöker ta tillbaka mina ben och knuffa bort honom.

FL: Lyckas ni ställa er upp ...

Irsad: / *Tyst/.*

FL: ... inte?

Irsad: Jag vet inte.

FL: Och när du säger att det svartnade för dig är det då det är där du som du har uppgett att du har tuppat
av?

Irsad: Där någonstans mitt huvud är i alla fall precis vid den här kanten. Där laddaren och batteriet ligger nu.

FL: Okej.

Irsad: Och där i det här hörnet som jag verkligen kommer ihåg. Sen kan de ha hänt andra gånger också men
de två gångerna kommer jag ihåg alltså ...

FL: Okej.

Irsad: ... de är klart i mitt huvud att det hände.

FL: Och hur hamnar ni härifrån till andra sidan där vid köksskåpet?

Irsad: Jag tror de var antingen att han tog tag i mig eller att jag, jag vet inte. Vi lyckades ju ta oss härifrån
ända hit så, ja just de. Här gick min topp sönder så jag gick dit för att hämta en ny.

FL: Vart gick du för att hämta en ny?

Irsad: Antingen var det här eller så låg den på den här stolen. Och de var linnet jag hade när jag greps, ett
vitt linne.

FL: Okej och när hur går din topp sönder?

Irsad: Han sliter, han sliter sönder den.

FL: Okej säger han nånting då?

Irsad: Alltså när han tar tag i mig så går den sönder alltså han drar så pass hårt, jag har fortfarande kvar
märken på bröstet från de. Ehm alltså han tog tag väldigt hårt och.

FL: När du går upp och hämtar den här toppen, här?

Irsad: Mm.

FL: Var är Fabian, då?

Irsad: Jag tror han kommer efter mig.

FL: Han kommer efter dig, vad säger han någonting?

Irsad: Jag kommer inte ihåg det, jag var i, de var mycke som hände på en gång så de är svårt att komma ihåg
exakt hur vissa saker hände.

FL: Mm. men jag tänkte om det är någon som har satt sig fast liksom, någonting som han säger som har satt
sig fast i huvudet på dig?

Irsad: Det jag kommer ihåg var att han sa alltså han anklagade mig för att va precis som henne och de blev
bara mer och mer och mer att jag var hon till slut.

FL: Okej och hur menar du att du var hon, till slut. Hur?

Irsad: I hans ögon en eh en otrogen äcklig hora.

FL: Okej. Men benämnde han dig vid hennes namn eller?

Irsad: Nej, nej, nej.

FL: Okej. Och sedan säger du, du tar på dig din topp. Vad händer sedan?

Irsad: Han tog tag i mig här någonstans.

FL: Vid köksskåpet, ja.

Irsad: Nära ...

FL: Ja.

Irsad: ... och när nån stog tar tag i nån mindre så förflyttas den väldigt snabbt.

FL: Mm.

Irsad: Så jag kommer ihåg att han eh, ehm tog tag i mig och sen så flyttades jag mot skåpet, då var det stängt
eller i alla fall så var den här luckan stängd och den här kanske lite på glänt.

FL: Okej den vänstra dörren var stängd och den högra var på lite glänt?

Irsad: Mm.

FL: Okej.

Irsad: Ehm ja, ja.

FL: Och så tog tag i dig?

Irsad: Ja han hade tagit tag i mig och när jag väl kom lite ur hans grepp så tog jag in handen lite grann,
snuddade vid eller knappt snuddade vid en kniv och så sa så drog han upp skåpet direkt och sa, ska du så
här, vill du hugga mig. Han tog en kniv emot sig och det som jag förklarade hände.

FL: Men du sa att du kommer ihåg att du tuppade av här i skåpet?

Irsad: Mm.

FL: När är du här?

Irsad: Ehm de är efter det här med att han har tagit upp, tagit upp kniven jag hade slängt in den och sa, om
du vill ta livet av dig, ut genom fönstret men jag tänker inte stå för din dörr, jag tänker inte vara mördare.

FL: Okej. Han ser att du försöker ta tag i en ...

Irsad: Nej alltså jag det är inte så att jag tar tag men jag sträcker mig mot den.

FL: ... okej med vilken hand sträcker du i?

Irsad: Vänster.

FL: Vänster och varför sträcker du efter vad sträcker du efter?

Irsad: Eh metallisten ...

FL: Okej.

Irsad: ... eller magnetlisten, förlåt.

FL: Magnetlisten ...

Irsad: Magnetlisten.

FL: ... varför gör du det?

Irsad: Det finns en massa knivar där men direkt när han sa de så tog jag tillbaka handen. Då tog han fram
den. Och när jag sa de så sa ja de jag sa, då tog han tag i mig igen tryckte in mig mot de hörnet. Ehm.

FL: Om vi bara passar lite. Och då säger du att han då tar han tag i en kniv?

Irsad: Mm, han tar tag i en kniv och trycker den mot hans egna hals.

FL: Okej vad är det för kniv?

Irsad: Brödkniven.

FL: Kommer du ihåg hur den såg ut?

Irsad: Ja rost, rostfritt stål.

FL: Kommer du ihåg handtaget på den?

Irsad: Eh jag har bara en brödkniv därinne.

FL: Okej.

Irsad: Eh och jag slänger tillbaka den in i diskhon.

FL: Och den här brödkniven vad var den när Fabian tar tag i den?

Irsad: Mm.

FL: Vart var den, då?

Irsad: På magnetlisten.

FL: På magnetlisten, okej.

Irsad: Alla mina knivar var där eller skulle vara där i alla fall.

FL: Okej. Vi ska se om vi har en, jag ska bara ta fram en bild igen. Då visar jag ...
Bild 49:

Irsad: Mm.

FL: Vet du var?

Irsad: Den.

FL: Precis, ringa in den, då.

Irsad: De syns inte de är så mörkt.

FL: Ja precis då är det en brödkniv här som ligger i diskhon?

Irsad: Mm.

FL: Och när han tar tag i den med vilken hand tar han tag i den?

Irsad: Jag kommer inte ihåg de.

FL: Och kommer du ihåg hur han höll den mot sin hals?

Irsad: Han höll den mot sin hals bara alltså metalldelen mot sin hals.

FL: Om du försöker jag vet att det är jättejobbigt.

Irsad: Han lutade huvudet bakåt och sa, ja men gör de.

FL: Ja okej så det var.

Irsad: Det var han som höll den mot sig själv och sa att han ville dö.

FL: Okej. Och när du visar det så är det mer från sidan än rakt?

Irsad: Ja de är från vid hans högra sida.

FL: Okej och hur får du tag på kniven?

Irsad: Jag tog, jag tog den ifrån honom. Eh jag kommer inte ihåg exakt hur. Men jag tog den och slängde in
den där.

FL: Vad säger han, då?

Irsad: Det var då han tog tag i mig ...

FL: Okej.

Irsad: ... jag kommer inte ihåg exakt vad han sa. Men det var nånting han sa.

FL: Och då tar han tag i dig och ...

Irsad: / *Suckar*/.

FL: Och vad händer, då?

Irsad: Han stryper mig han spottar på mitt ansikte. Ehm det svartnar till för en stund.

FL: Då säger du att det svartnar till?

Irsad: Mm.

FL: Och de här dörrarna hur är de då, till köksskåpet?

Irsad: Mm. Jag vill tro att den här var stängd fortfarande, alltså jag är jätteosäker.

FL: Okej. Och när det svartnar?

Irsad: Eh då, jag grips av panik då.

FL: Okej ligger du eller hur, hur är du liksom?

Irsad: Jag ligger på golvet ...

FL: Du ligger nedtryckt.

Irsad: ... (ohörbart). *Tidsmarkering:01:29:06.*

FL: Nedtryckt kommer du ihåg i vilken position, du hade?

Irsad: Mm jag hade huvudet mot kanten i alla fall eller mot hörnet.

FL: Och hur står Fabian?

Irsad: Över mig ...

FL: Okej.

Irsad: ... jag kommer inte ihåg om han var på något knä eller hur det var han stod.

FL: Mm.

Irsad: Jag kommer bara ihåg att han var över mig.

FL: Och vad säger, säger han någonting?

Irsad: Jag kommer inte ihåg vad han sa.

FL: Mm. Och vad händer sedan, då?

Irsad: / *Suckar*/. När jag kommer upp han är fortfarande väldigt nära mig alltså väldigt nära mig, de var nästa
kroppskontakt. Ehm så tar jag en kniv, jag sträcker mig in jag tror att jag har ryggen lite mot. Antingen det
lilla kylskåpet eller om jag har emot alltså direkt mot magnetlisten, jag kommer inte ihåg exakt hur jag stod,
men han var framför mig. Han stog ungefär här och jag stog ungefär här, något sånt. Ehm så vi var i alla fall
nära varandra och jag räckte mig alltså jag tog in min hand ganska snabbt och tog en kniv därifrån. Ehm och
drog den ganska snabbt mot hans bröst. Ehm jag missade att nämna det förut men jag hade, jag glömde de.
jag hade innan jag alltså direkt när jag hade huggit honom så kastade jag ut den genom fönstret, som då var
öppet ehm utav ren panik. Och eh de var ju alltså ringde ja till 112 och så kom han bakom mig, gick den här
vägen det finns också ett blodspår efter honom.

FL: Mm. Och när du tar tag i den här kniven kommer du ihåg med vilken hand du sträckte

och tog tag i
kniven?

Irsad: Ehm alltså rätt alltså de borde ha vart med vänster hand men jag har inte minne av just de. Men jag
kommer inte ihåg exakt. Men om jag stod på de sättet så måste de ha vart vänster hand.

FL: Mm. Och med vilken hand högg du?

Irsad: Jag bytte aldrig hand, de gick knappt någon sekund.

FL: Är du vänsterhänt eller högerhänt?

Irsad: Höger. Ehm men jag kommer inte ihåg, jag kommer inte ihåg exakt den där detaljen.

FL: Nej.

Irsad: Jag kommer bara ihåg att den gled in riktigt snabbt.

FL: Och när du hugger honom vad gör du med kniven alltså vad händer?

Irsad: Ja kastade ut den.

FL: Drog du tillbaka den?

Irsad: Ja.

FL: Det var du som drog ut kniven?

Irsad: Ja.

FL: Okej. Och när du kastar tillbaka eller när du säger när du kastar, när du kastar den. Var fönstret öppet?

Irsad: Ja de va, de va som jag slängde bort den från mig ...

FL: Okej.

Irsad: ... det var då jag insåg vad som hade hänt. Och men då var det både försent för både mig han eller
både för mig, de var bara försent.

FL: Okej och vad säger Fabian när du har gjort det här?

Irsad: Han sa, (ohörbart) du högg mig i hjärtat, jag vill inte dö, ring polisen eller något sånt alltså de va i den
stilen. *Tidsmarkering: 01:33:58.*

FL: Okej. Och då ringer du?

Irsad: Jag ringer polisen direkt, de jag letar efter min telefon och ringer direkt.

FL: Mm. Vet du när du kastar kniven efter fönstret ...

Irsad: Mm.

FL: ... om det var så att de här blommorna välte eller om det var någonting som ramlade?

Irsad: Ja, nej.

FL: Ingenting ramlade, vet du om under tumultet om det är någonting som har vält?

Irsad: Mm jag kommer inte ihåg, hade något ramlat?

FL: Du kommer inte ihåg, nej, nej alltså det var det jag frågar.

Irsad: Men (ohörbart) alltså menar du de sista eller ehm för jag kommer inte ihåg att nånting ramlat men
hade ramlat men hela soffan är upp och ner och. *Tidsmarkering: 01:34:50.*

FL: Hur kommer det sig att de här alltså, som?

Irsad: Jag vet inte, jag vet inte jag kan inte säga någonting om de.

FL: Hur ser det ut när ni ska försöka bädda, bädda då för sängen, tar ni bort de här kuddarna?

Irsad: Ja.

FL: Okej. Men du har inget minne av att?

Irsad: Ja hade inte han hade varit i lägenheten innan mig så jag vet inte hur de såg när jag precis kom dit.

FL: Ja.

Irsad: Och när jag gick hemifrån så var det någorlunda städat eh så det var absolut inte så här det såg ut när
jag gick hemifrån. Så han ehm det mesta hade nog hänt under alltså under bråket men eh.

FL: Och när han när du säger att han, han har ju försökt han har ju tagit strypgrepp på dig två gånger. Gör
du någonting för att försvara dig?

Irsad: Jag kanske försökte få bort honom men jag kommer inte ihåg hur, mm. När han försökte ta tag i mig
så försökte jag ju knuffa bort honom?

FL: Hur tar han tag i dig?

Irsad: Eh alltså i benen när han skulle dra, dra mig.

FL: Mm.

Irsad: Då försökte ja ju få bort honom me fötterna alltså trycka bort honom. Men de var den enda gången
jag kom undan lite grann när jag puttade bort honom med benen men annars så hade jag inte en chans alltså.

FL: Säger du någonting när du, skriker du på hjälp eller säger du något?

Irsad: Under andra bråket har alltså jag kommer ihåg att jag vet inte om de var de andra eller tredje men jag
försökte jag öppnade precis dörren för att ropa på hjälp åt mina grannar. Och just då tog han tag i mig han
lugnade ner mig och sen börja han vara fysisk emot mig igen. Och de här med att ehm jag skulle kunna ta
mig förbi honom, va lämna lägenheten. Det var inte heller ett alternativ han var stor han blockerade vägen,
jag hade försökt de här förut.

FL: Mm.

Irsad: Att lämna lägenheten var inte ett alternativ de gick inte för mig. Och att ropa på grannarna så länge de
var att dom agerade utav ljuden dom hörde, så kunde inte jag kontakta dom. Och det är inte så alltså man
hör allting
genom dom där väggarna, dom är papperstunna.

FL: Mm. Det är de som är så märkligt just att grannarna har ju bara hört en arg kvinna inte en kvinna som
har ropat på hjälp.

Irsad: Jag ropade inte på hjälp

FL: Nej varför ropade du inte på hjälp?

Irsad: Jag va f. jag var fokuserad på de härа.

FL: Jag tänker om du har tuppat av och du är rädd?

Irsad: Jag var arg när vi kom in jag var arg när han tog tag i min topp. Men han skrek inte han var inte
högljudd han sa till mig i väldigt låg ton. Men han.

FL: Kan det ha varit så att han försökte lugna ner dig?

Irsad: Nej lugna ner mig genom att få mig avtuppad, okej men inte på ett annat sätt. Inte bara att lugna ner
mina känslor inte att alltså man tar inte tag i en persons hals när man försöker lugna ner den. Man tar inte
tag i dennes
ben och drar den när man försöker lugna ner den.

FL: Nej. Och när du säger att du var arg när du kom in i lägenheten, du var arg när han tog tag i din topp.
Hur, hur var du då på vilket sätt är du arg?

Irsad: För att han hade, han hade betett sig kränkande emot mig. Ehm här blev jag irriterad för han hade
sönder min topp, han har haft sönder mycket av mina kläder. Ehm där vid dörren efter att han

vi hade
kramats då, då var jag arg för han hade betett sig på det sättet. Och jag är inte när jag blir när någon har varit
på mig fysiskt. Då är det inte så att alltså min försvarsmekanism inte att gråta för jag har, jag har det kanske
har med psyket att göra jag försvarar mig själv genom att försöka spela den där emotionella, arga eller inte
jag, jag vet inte hur jag ska förklara. Jag kan inte förklara de här. / *Gråter*/.

FL: Nej. Men hur blir du vet ju, du blir arg, hur blir ditt kroppsspråk gentemot Fabian hur blir ditt hur
pratar du emot honom, i vilket tonläge?

Irsad: När jag är arg?

FL: Mm.

Irsad: Jag visar att jag är arg, jag står inte nära honom bara för att jag inte ville. Jag stod någon meter ifrån
honom kanske två meter ifrån honom. Ehm, ehm jag kommer ihåg att jag hade sagt till honom flera gånger
ba, gå. Ehm massor av gånger på jag hade svarat på några av hans sam. eller sms och sagt till honom att bara
gå hem. Ehm och ehm jag hade sagt till honom när jag låg på golvet att, han skulle gå hem och att jag
betalade vad han ville.

FL: Under tiden ni var hemma använde du din mobil någonting, kontaktade du någon?

Irsad: Jag kunde inte de. Han stog här min väska var där borta och jag var i vardagsrummet. Och jag brukar
försöka klara mig för alltså klara mig själv.

FL: De jag inte får ihop de är ju att de har ju varit väldigt våldsamt händelseförlopp.

Irsad: Mm.

FL: Men ändå ganska städat i lägenheten, förstår du hur jag menar?

Irsad: Mm.

FL: Att liksom blommorna stod kvar i fönstret, stolen det är ingenting som är vält, de här kuddarna kan du
inte förklara hur de har hänt.

Irsad: De är väl chocktillstånd. De var inte så att vi gick här, vi gick här och sen när vi gick därifrån så var
jag här. Jag satte på mig min/mitt linne så vi var aldrig precis vid Tv:n. Vi var aldrig alltså vi var inte i
badrummet vi var bara här.

FL: Mm. Och efter att du har huggit honom så säger han, Amor, du högg mig i hjärtat.

Irsad: Mm.

FL: Vad säger han någonting mer?

Irsad: Ring polisen.

FL: Ring polisen, okej. Jag undrar bara man hittade din nagel ...

Irsad: Den hade åkt av.

FL: ... ja. När åker din, när händer det här eller har det hänt tidigare innan de här?

Irsad: Nej de är bara där.

FL: De var där okej, när var de?

Irsad: Jag vet inte.

FL: Hur länge uppskattar du att det här bråket håller på?

Irsad: Jag har ingen aning om man kan se när jag betalar för taxin och s. om när jag ringde polisen, de var
ungefär den tiden jag var i lägenheten alltså någon minuts skillnad kanske men.

FL: Kommer du ihåg när tittade du på klockan någon gång när du kom hem?

Irsad: Nej, jag har inga stora klockor hemma, jag har det på mobilen och så har jag ett armbandsur som jag
inte har använt som jag inte använde den kvällen.

FL: Okej men jag tänker om i taxin kommer du ihåg vilken tid du tog taxin?

Irsad: Mm, nej kanske runt eh jag kommer inte ihåg exakt tiden.

FL: Nej. Och du ringer till polisen och då säger de, var är Fabian då när du ringer till polisen?

Irsad: Han är bredvid mig.

FL: Han är bredvid dig.

Irsad: Det jag visade innan.

FL: Och vart är din telefon?

Irsad: I min hand den var i min väska.

FL: I din väska så du förflyttar dig från köksdelen här?

Irsad: Mm, ja sprang alltså ja skyndade mig direkt dit och letade jag kollade efter min telefon.

FL: Okej, och Fabian vad gör han, när han?

Irsad: Han stapplar runt bordet in dit.

FL: Säger han någonting då?

Irsad: Ingenting (ohörbart). *Tidsmarkering: 01:47:10.*

FL: Ingenting. Och sedan säger du att han, va hän. han ramlar.

Irsad: Mm.

FL: Hur ramlar han?

Irsad: Han föll ner bredvid mig.

FL: Är han vid medvetande?

Irsad: Nej.

FL: Okej och när du gör hjärt- och lungräddning, är han vid medvetandet?

Irsad: Livet åker ut ur honom då. Alltså de blir bara han sjunker ihop mer och mer.
FL: Okej. Varför slängde du ut kniven?

Irsad: Jag ville få bort den från mig jag vet inte, jag fick panik. De va alltså de är ett dagis där nere, de är inte
så att jag tänkte mig för.

FL: Hur mycket var fönstret öppet, då?

Irsad: De där fönstret går inte att öppna så mycke, det är det där lilla fönstret här som man öppnar. Så jag
slängde ut det därifrån, de var öppet.

FL: Fönstret var öppet innan?

Irsad: Ja de var öppet innan, de är nästan alltid öppet.

FL: Okej. Och då kommer min fråga har du varit fysisk mot Fabian förut, tidigare?

Irsad: Jag har, jag har det ehm men de va, de va att jag gav honom han hade varit på mig hela kvällen eh en
kväll. Alltså de var typ att jag kunde ta upp mobilen han sa, om ska du, ska du ha mobilen uppe och va sa
du att du fick alltså jag började gråta flera gånger, jag fick gå ifrån flera gånger för att jag började gråta. Och
till slut så hade jag gett honom två örfilar tydligen ehm och någon vakt hade skrattat och ehm när vi kom
hem de var då de andra fysiska bråket hände. Och det var så att direkt när vi gick in genom hissen eh så tog
han tag i min hals.

FL: Och när du säger, vart var ni när du gav honom den här, de här örfilarna?

Irsad: Teodoras, han var obekväm vid de där stället så han var på mig och.

FL: Var det några som var med?

Irsad: Ja eh de var första gången jag träffade eh med Stefania och hennes nu ex.

FL: Stefanie och Teo var med?
Irsad: Mm.

FL: Okej. Har du några frågor?

Irsad: Eh.

FL: Jag tänker du kommer få berätta om det i ett annat förhör för nu har vi hållt på ganska länge.
Jag tänkte bara fråga, har du pratat med någon runt om de vänner eller familjemedlemmar om att Fabian har
utsatt dig för eller vad du vad som har hänt i er relation?

Irsad: Jag har berättat om hela grejen för min mamma.

FL: Okej.

Irsad: Ehm sen berättade ja ju för alltså jag visade mina skador för Stefania några dagar efter.

FL: Mm.

Irsad: Och min mamma fick se dom och min morbror fick se dom, min pappa fick sen reda på de. Men jag
vet inte hur mycket han vet för mamma bara förklarat de för honom och han har inte pratat med mig om de.

FL: Mm. Men om jag bara vill förtydliga så tror du att du höll kniven med vänster hand?

Irsad: Jag kan inte säga något säkert.

FL: Okej. Och om du får tänka, tänka en liten stund kan du försöka tänka på vilken hand du använder när
du högg?

Irsad: Jag använde samma hand som jag tog med.

FL: Okej. Bra, mm. Då är vi klara. Har du några frågor?

Advokat: Nej, jag har inga frågor.

FL: Nej då avslutar vi förhöret klockan är kvart över tolv.

Förhöret slut.

Polisen

Förhör

#3 sammanfattning

Signerat av

Signerat datum

Enhet	Diarienr
Polisregion Stockholm, BINR 4 PO Sthlm Nord	5000-K799830-20

Hörd person	Personnummer
Rencber, Irsad Elanur	20000426-5963

Den hörde är	ID Styrkt	Sätt	Ställning till misstänkt - målsägande - vittne
Misstänkt	Ja	Via kriminalvårdens personal	

Tolk	Språk
Ej behov	-

Brottsmisstanke / Anledning till förhöret
Gällande misstanke om dråp 2020-07-04

Underrättad om misstanke	Underrättad om rätt till försvarare (best i FUK 12§ iakttagna)	
Försvarare/ombud önskas	**Försvarare/ombud närvarande**	**Godtar den försvarare som rätten förordnar**
Roland Malm	Ja	

Förhörsledare	Förhörsdatum	Förhör påbörjat	Förhör avslutat
Goran Ali	2020-08-06	09:08	10:49

Förhörsplats	Typ av förhör	Förhörssätt
Sollentuna häktet	RB 23:6	

Förhörsvittne	Utskrivet av
	SK

Berättelse

Förhörsledararnas frågor skrivs i kursiv stil.
Med i förhörsrummet är förhörsledaren Goran Ali, biträdande förhörsledare Sasha Khan, misstänkt Irsad Rencber samt försvarare Roland Malm.

Nedan är en sammanfattning av förhöret. Förhöret kommer att spelas in och skrivas ut i dialogform.

Den 4 juli 2020

Berätta om den 4 juli, från när du kom till porten vid Västra vägen 11 B.
Jag såg att Fabian när han gick igenom porten. Jag var stressad. Jag låste upp dörren och han tog tag i mig. Slets sig mot mig och sa du lämnade mig. Jag var arg för han hade betet sig på ett visst sätt innan. Betett sig dåligt, jag sa du har betet dig fittigt mot mig. Han anklagade mig för att var otrogen. Jag gillade inte det. Därför jag sa emot. Jag tog min mobil och gick därifrån. Jag visste att det skulle bli värre hemma för då är vi isolerade. Han sa att jag var precis som hans ex. Kallade mig för hora. Det svarta för hans ögon. Blir som en annan person. Sett den där blicken förut.

Kommer ihåg att jag hamnade på soffan, försökte trycka bort honom med mina ben. Han drog i min topp så pass att den gick av. Slängde nog den. Han sa "du tog sönder min tand är du glad nu?". Jag sa Jag betalar vad du vill, bara gå.

Köksvrån, minns inte hur vi kom dit. Hände en månad sen.

Irsad får se en skiss av planlösningen på Västra vägen 11B. Se det bifogade dokumentet

tillhörande förhöret.

Berätta vad som händer vid bokstaven "A".

A)Han tar tag i min topp drar in mig i lägenheten och kramar mig och säger Du lämnade mig. Kramar mig hårt och grät. *Förhörsledaren visar bild på planlösningen av Västra vägen 11B.* Jag går ifrån honom och gick mot vardagsrummet.

Vad händer vid bokstaven "B".

B) När jag är på rygg så är jag vid bordet i mitten av vardagsrummet. Han står upp. Jag försöker knuffa bort honom med benen. Kommer inte ihåg hur jag hamnade på rygg. Han tog ju strypgrepp på mig så det kunde ha varit därför. Att han trycker ned mig. Jag lyckades få bort honom när jag knuffa honom med mina ben. Han blev argare. Han nämnde det där med tanden. Jag såg inte eller märkte något med hans tand men han refererar till denna händelse. Kan ha skett när han sträcker sig ned och jag knuffa honom med benen. Jag kommer inte ihåg hur vi gick till köket. Min topp gick sönder när jag var i vardagsrummet för att han drog i den. Jag slängde nog den och jag satte på ett nytt linne. Han låter mig byta topp. Jag kommer inte ihåg händelseförloppet. Det var en månad sedan det här hände och allt har snurrat ihop i mitt huvud. Vi blev arga, lugnade ned oss lite, sen arga igen. Det fanns tillfällen när vi pratade. Kommer inte ihåg vad det var som gjorde att han blev arg att han drog sönder min topp. Jag kommer inte ihåg varför han började bråka med mig igen innan köket.

C) I köket var en av köksluckorna var öppna. Fanns en magnet med knivar. Jag sträckte med mot kniven men han sa ska du hugga mig och då tog jag inte den. Då tog han brödkniven och sa Jag vill inte leva, så hugg mig och jag sa Jag tänker inte stå för din död, så hoppa ut ur fönstret. Jag slängde bort kniven. Han tog tag i min hals, tryckte ned mig och ströp mig. Det svarta för mina ögon. När jag vakna till så tog jag tag i kniven instinktivt och högg, drog ut kniven och slängde mig ifrån den. Han sa Amor du högg mig. Jag sprang till min väska och ringde 112.

Han staplade från köket, runt bordet till vardagsrummet och ramlade framåt. Operatören bad mig utföra HRL tills ambulansen kom. Jag blev sliten ut från lägenheten när ambulansen kom och dom försökte rädda honom. Polisen drog ut mig till trapphuset och jag fick vänta där. Jag låg på golvet när han tog stryptag. Han har tagit strypgrepp på mig tidigare och det har eskalerat med tiden. Han tog strypgrepp på mig tidigare också när jag var vid soffan. Men Fabian är över mig och håller fast mig vid halsen när jag ligger på golvet i köket, jag tappar andan. Jag försöker komma upp och står sen upp tätt in till honom. Då tog jag kniven. Han hade den där blicken. En svart blick. Som man ser en annan person. Känslokall blick. Han har strypt mig, är dubbla mig storlek, är arg på mig, står tätt intill mig, har kränkt mig under kvällen och kallat mig hora och just då ville jag bara få bort honom då. Jag fick panik. Jag kanske vred mig lite när jag räckte mig mot magnetsticket. Det var en ostkniv, det var den som jag fick tag på. Den var närmst. Han hinner inte reagera när jag tar kniven. Minns inte om han sa något innan jag hugger till honom. Det gick blixtsnabbt. Han var jättenära mig, ca 10 cm ifrån mig. Kommer inte ihåg vilken hand.

Misstänkt ritar till I och F på planlösningen om hur de står.

Kniven gled in jättemjukt, det var inget motstånd alls. Jag blev chockad över hur snabbt den åkte in. Den kniven är också ganska vass. Jag tror inte han rör mig när han står framför mig. Vi båda fick en chock när kniven gick in. Han sa att jag högg honom i hjärtat och jag drog ut kniven direkt. Hade det här inte hänt så skulle han ha fortsatt utsätta mig för att strypgrepp ett bra tag till.

Hur länge pågick detta tumult i lägenheten från att du kom hem?
En halvtimme, en timme max tror jag pågick detta.

Hur var tonläget mellan er?
Vi båda är upprörda, ibland sänker vi tonen ibland. Typ det här med toppen så hade jag en lägre ton. Annars var jag upprörd. Han hade en läge ton men sa starka grejer. Jag var högljudd och arg.

Hur många gånger tog han strypgrepp under kvällen?
Mer än 2 gånger tog han stryptag. Det svartna till 2-3 gånger.

Kan du beskriva exakt hur du högg Fabian?
Underarmen uppåt, så högg uppifrån. Kniven hamnade högg upp. Kanske hela kniven åkte in. Det var en medelstor kniv. Det mesta hade nog åkt in. Högg med en hand.

Försökt du ta dig ut eller skrika på hjälp?
Det har jag försökt förut, han ställer sig i vägen eller tar tag i mig och lugna ned honom.

Bad du honom att sluta vara våldsam mot dig?
Ja, jag bad honom att gå när jag sa det här med tanden.

En paus på begäran av förhörsledarna mellan klockan 09:57 – 10:06.

Instagramkonversationer

Vad skrev ni till varandra på Instagram under den 4 juli?
Vi kommunicerade bara mycket där typ vart är du, vad gör du, när slutar du, vilka är du med, osv. Nu hade han ju bott hos mig i 2 månader så det finns inte mycket där. Vad jag vill minnas.

Tidigare bråk

Maj 2020

Vi hade ett tillfälle kanske i början av maj som vi mött upp hans vänner, ett före detta par. Vi gick till Theodoras men Fabian ville inte dit. Han blev obekväm. Vi satt tillsammans så pika han hela tiden så fort jag tittade på mobilen. Jag bröt ihop flera gånger, jag grät på toan. Det slutade med att jag hade flippat ur och gav honom en örfil. Vi delade en taxi och han sa vänta tills vi kommer hem. Så tog vi kom genom hissen tog han stryptag på mig, han blev jättearg. Det var så länge sedan, så det mesta har förvunnit. Hade blivit ett stort bråk.

Dagen efter så ville jag lösa och prata om det men han inte ville det. Han valde istället att supa med sina vänner. När han kom hem så var jag hemma med en tjej kompis Alma. Jag mådde väldigt dåligt. Jag tänkte att jag ringer hans syster för att Fabian inte svarade. Jag hörde då att dörren öppnades och jag sa till hans syster att jag ringer henne sen. Fabian frågade mig om vi skulle kunna prata om bråket dagen efter och jag sa nej men jag ska vara med Alma. Han uppfattade det som att jag hånade honom för

att jag log. Så han tog strypgrepp på mig och tryckte mitt ansikte i soffan. Alma hade gått när Fabian tog strypgrepp på mig. Han tog min mobil sen och sprang ned för trapporna. Jag springer efter honom och vill ha tillbaka min mobil. Jag frågade två tjejer som var ute och frågade om dom hade sett honom. Jag sprang ute med trasig pyjamas och barfota. Jag hade glömt mina nycklar hemma. Jag hörde honom sen prata i telefon. Jag tar mina portnycklar och går hemåt. Han kommer upp till min bostad och ber om ursäkt. Jag hade Alma på telefon när han gjorde det. Jag vill inte att han ska komma nära mig för han kan tappa kontrollen. Men det gjorde han inte. Hans syster kom.

Jag fick märken runt halsen. Det var så min mamma och min morbror fick reda på det. Nadja, Fabians syster, vet om detta. Polisanmälde ej denna händelse. Jag älskade fortfarande honom. Vill ej honom illa.

13 februari 2020

Hade varit ute med hans kollegor. Vi skulle lämna baren Movitz. Fabian kissar ute och jag tittade på honom och han blev arg. Han knuffade mig ganska hårt och sa varför står du där och gapar?. Det var första gången han var fysisk mot mig. Jag började gråta och blev chockad. Hans vänner tröstade mig. Det löste sig och vi alla gick vidare. När vi skulle lämna den andra baren, minns ej vart, så lämnade vi hans vänner. Då sa han till mig Ska du gå och spela offer inför mina vänner?. Vi skulle ta tunnelbanan sen och då han drog sen i mig när jag hade klackar och jag ramlade. Jag slog i benen och drogs mot trapporna. Vi småtjafsade en del. Han sa att min familj var splittrad och gjorde mig arg. Han sa Vi tar det vid trapporna där det inte finns poliser. Så vi gick till trappor en bit bort och blev fysisk mot mig. Han slet tag i mig och tryckte för min hals med armen. Jag blev chockad. Dagen därpå hade jag ont i hela kroppen, blåmärken på benen, höften, armarna och jag tror att jag hade skada på halsen i form av blåmärken. Jag är lite osäker.

När han sa att min familj var splittrad så slog jag till honom med plånboken men aldrig i samma portportion som honom. Eller att om han gick emot mig så tog jag bort honom. Han är ju stark. Jag har aldrig startat några stora bråk. Det var bara i maj där jag varit fysisk våldsam mot honom genom att jag örfilade honom. Det var första och sista gången.

Hans vänner säger att dom har sett rivmärken/blåmärken.
Det är inte sant. Har han haft rivmärken så har jag haft värre skador. Jag gick inte runt och slog honom.

Kan du under tumult orsakat blåmärken/rivmärken på honom?
Ja, jag har ju puttat honom när det har varit tumult varpå han kan ha fått skador. Mina skador syntes inte.

Vad tyckte du om Fabians yrke som tatuerare?
Tyckte om det, kanske lite jobbigt ibland men något jag accepterade. En sak jag inte gillade var när han tatuerade en tjejs bröst. Men även det accepterade jag. Jag stöttade honom mycket.

Hur reagerar du när han tillexempel tatuerade brösten?
Jag accepterade det. Det var en stor del av honom att tatuera. Det kändes väl jobbigt men det var jobb.

Är du svartsjuk av dig?
Nej, absolut inte. Han var det. Markerade han vissa gränser så kunde det smitta av sig.

Bucklor i väggen.

Det är knytnäveslag, Fabians. Det var efter maj. Han var aldrig fysisk mot mig vid det tillfället.

Han har aldrig slagit mig men han har lyft sin hand som att han ska göra det. Inklusive händelsen den 4 juli när vi stod vid bordet vid kortsidan.

Försvararen har inga frågor.

EJ UPPLÄST OCH GODKÄNT.

Polisen

Förhör

#3 transkriberat från ljudfil

Signerat av

Signerat datum

Enhet	Diarienr
Polisregion Stockholm, BINR 4 PO Sthlm Nord	5000-K799830-20

Hörd person	Personnummer
Rencber, Irsad Elanur	20000426-5963

Den hörde är	ID Styrkt	Sätt	Ställning till misstänkt - målsägande - vittne
Misstänkt	Ja	via kriminalvårdens personal	

Tolk

Språk

Brottsmisstanke / Anledning till förhöret
Gällande misstanke om dråp 2020-07-04

Underrättad om misstanke	Underrättad om rätt till försvarare (best i FUK 12§ iakttagna)	
Försvarare/ombud önskas	**Försvarare/ombud närvarande**	**Godtar den försvarare som rätten förordnar**
Roland Malm	Ja	

Förhörsledare	Förhörsdatum	Förhör påbörjat	Förhör avslutat
Goran Ali	2020-08-06	09:08	10:49

Förhörsplats	Typ av förhör	Förhörssätt
Häktet Sollentuna	RB 23:6	Ljudbandsförhör

Förhörsvittne

Utskrivet av

Involverad personal	Funktion
Sasha Khan	Biträdande förhörsledare

Berättelse

Förhöret är transkriberat från en ljudfil

Diarienr: K799830-20
Datum: 2020-08-06
Klockan: 09:08
Plats: Häktet Sollentuna
Förhörsled: Pa. Goran Ali
Bitr.FL: Sasha Khan
Hörd pers: Irsad Rencber
Övr närv: adv. Roland Malm

FL: Okej Irsad du har i tidigare förhör berättat om händelsen i lägenheten.

Irsad: Ja.

FL: Men jag vill gå tillbaka till händelsen den här gången och jag är säker på att du har tänkt på det nu när du har suttit häktad tusen gånger, men den här gången vill jag att du börjar från att du blir avlämnad av taxin utanför Västravägen 11B?

Irsad: Okej.

FL: Och börja därifrån och berätta så detaljerat du kan när du går in i porten och så kör på?

Irsad: Jag när jag satt i taxin så såg redan att han var vid porten och skyndade sig in. Eller att han jag såg honom först när han öppnade porten eller alltså han skulle gå igenom porten bara. Och det var då jag tänkte shiit och jag kanske inte nämnde det till taxiföraren men jag var ganska stressad och jag ville bara betala snabbt så att jag kunde hoppa ut ur taxin och springa hem. Det var bara att jag var i en stressad situation jag tänkte inte igenom allting ordentligt. Så jag gick upp om jag inte minns fel så var dörren låst, jag låser upp dörren och det var alltså direkt då han tog tag i mig, slet sig mot mig och sa att jag lämnade honom. Du lämnade mig sa han, eh och jag var ju arg för att han hade betett sig på ett visst sätt innan så jag, jag sa ju att jag förklarade att det var för att han betedde sig så dåligt, ordagrant sa jag att var fittig mot mig. Och jag minns att jag var arg för jag hade fått nog det var jätte jobbigt när han höll på han anklagade mig hela tiden för att vara otrogen och för att ha eh alltså för att hålla på med alltså ba va otrogen. Och jag alltså jag har självrespekt och jag har en viss stolthet och heder och jag, jag gillar inte det. Så jag sa emot det var därför jag gick därifrån för att jag inte ville fortsätta och bråka med honom jag ville inte alltså jag ville inte fortsätta och bli kränkt av honom. Så det var därför jag valde att ta min mobil och gå därifrån. Jag ville inte bråka med honom. Men sen när han när jag såg honom där så alltså han hade redan tagit sig in i min lägenhet och självaste poängen med allt det här var att komma in i lägenheten innan han kommer in. Alltså för jag visste att det skulle bli värre där för det, då är vi isolerade. Eh och jag kommer ihåg att han sa att jag var precis som henne och med henne menar han sitt ex som var otrogen, eh du är precis som den där horan, han sa såna där ord. Jag kommer inte ihåg exakt vad jag sa tillbaka men jag sa också jag inte var den här tjejen att jag inte var som den här horan, alltså citat och jag kommer ihåg att det svartanade för hans ögon att han blev alltså det blir som en annan person när det svartnar för nåns ögon, det är inte och den där blicken har jag sett förut. Eh jag kommer inte ihåg i vilken ordning allting hände men eh jag kommer ihåg att jag hamnade i soffan på ryggen ett tag, jag kommer ihåg att han jag hamnade på rygg alltså att jag under ett tillfälle försökte trycka bort honom med benen och det har gått ungefär fem veckor jag har fortfarande kvar dom där märkena på benet. Eh jag kommer ihåg vid ett tillfälle det kanske var innan men han hade tagit tag i min topp så pass hårt så att den slets av jag kommer inte ihåg vad jag gjorde med den om jag slängde den eller la den någonstans. Jag är ganska säker på att jag slängde den. Och jag satt på mig ett annat linne som ni beslagtog. Men jag vet inte vad vill ni alltså?

FL2: Känner du enklare om vi ställer frågor lite mer?

Irsad: Eh det är väl kanske att det var så många grejer som hände då så eh jag kommer ju ihåg att jag puttade honom med benen jag alltså bara för att få bort honom och eh jag kommer ihåg att han sa eh du tog sönder min tand är du glad nu. Ska du betala för det här, jag ba jag betalar för den bara du går härifrån bara lämna mig. Och alltså nej du slipper inte undan så lätt eller någonting i den stilen och så tog han tag i mig igen den där gången och jag minns inte hur vi kom till köksvrån men det var som en rörelse runt det här bordet jag vet inte om vi kom emot soffan först eh det var fortfarande en månad sen det här hände så men ja.

FL: Okej ska vi dela upp det här då lite.

Irsad: Mm.

FL: Jag har försökt dela upp det själv med A B C, A när han tar tag i dig och du kommer in i lägenheten, vad exakt gör han då?

Irsad: Han tar tag i min topp och drar in mig mot sig och kramar mig.

FL: Säger han något?

Irsad: Du lämnar mig.

FL: Vad för sorts kram är det?

Irsad: Han kramar mig hårt –ohörbart-.

FL: Vad sa du hårt och?

Irsad: Grät.

FL: Grät, kan du rita där A hände om det här är din lägenhet vilket det är?

Irsad: Här, här stod han när han drog in mig.

FL: Stod han där och kramades också?

Irsad: Mm jag tror inte att vi flyttade på oss så mycket. Alltså det är en jätte liten lägenhet så.

FL: Okej och du berättade tidigare att eh han kramar dig han gråter, men vissa saker som du tycker är kränkande?

Irsad: Nej han sa det när vi var ute och så det är ju därför jag var arg på honom när jag kom till lägenheten.

FL: Men är det här han nämner att du var otrogen och så?

Irsad: Nej, nej eh han står ungefär här någonstans och pekar på mig och säger att jag är precis som den här tjejen och att jag…

FL: Okej.

Irsad: Ja.

FL: Så han släpper dig här så går han dit?

Irsad: Ja jag går ifrån honom.

FL: Du går ifrån honom?

Irsad: Mm.

FL: Och går hit?

Irsad: Jag går ut jag tror jag gick, jag vet inte jag kanske gick till soffan men jag var i alla fall här någonstans.

FL: Mm om vi och sen berättar du vid soffan att du hamnar på rygg?

Irsad: Mm här någonstans.

FL: Kan du rita skriv B. Och den här soffan jag har ju varit i lägenheten den sträcker sig härifrån garderoben hit eller hur?

Irsad: Ja precis.

FL: Kan du berätta lite mer detaljerat exakt hur det går till här?

Irsad: När jag är på rygg så är jag ju här vid det här bordet, så jag är här mittemellan så jag står ju ungefär här.

FL: I mitten av vardagsrummet?

Irsad: Ja typ eller ligger rättare sagt.

FL: Mm.

Irsad: Och han är vid hallen så han står ungefär här någonstans och jag försöker knuffa bort honom med benen.

FL: Ligger du på rygg då?

Irsad: Ja när det där händer så låg jag på rygg.

FL: Mm hur hamnade du på rygg?
Irsad: Jag kommer inte ihåg exakt alltså exakta detaljer.

FL: Kommer du ihåg nån detalj?

Irsad: Alltså jag kommer ju ihåg att han tog strypgrepp på mig så och det hände ju flera gånger så det kan ju ha varit under en av tillfällena jag hamnade på rygg.

FL: Mm vad för sorts stryptag är det då så att du hamnade på rygg, kastade han dig då eller hur funkar det?

Irsad: Att han trycker, alltså trycker ner mig.

FL: Mm.

Irsad: För det var det som hände här.

FL: Mm okej så du är på rygg och du puttar honom med benen?

Irsad: Mm ifrån mig.

FL: Hur hårt puttar du?

Irsad: Eh jag vet inte jag försökte få bort honom det är inte…

FL: Vad fick du för effekt?

Irsad: Jag lyckades få bort honom litegrann faktiskt.

FL: Mm och vad gjorde han då?

Irsad: Jag tror han blev argare faktiskt, för att han inte fick nått ordentligt grepp.

FL: Och vad gjorde han då?

Irsad: Eh det var då han nämnde det där med tanden. Jag sa jag betalar vad du vill bara du går, alltså gå bara.

FL: Det här med tanden var det någonting som hände just då?

Irsad: Mm.

FL: Hur lyckades det hända?

Irsad: Eller det var va han sa jag såg, jag varken såg eller märkte det han sa bara det.

FL: Mm.

Irsad: Eh så det var inte så att vi såg en tandflisa falla ut eller någonting sånt, det var bara nått han nämnde.

FL: Mm men är det tänkbart att du puttar iväg honom med benen och träffar honom i ansiktet eller?

Irsad: Kanske ja.

FL: Alltså jag bara försöker fatta hur tanden spelar in i det hela.

Irsad: Jaja eh jag kommer ihåg att jag sparkade mer mot bålen men det kan ha hänt att en fot hamnade längre upp, för han försökte ju sträcka sig ner eh.

FL: Och vad händer sen hur kommer vi till C, hur kommer vi till köket från att du ligger på rygg?

Irsad: Jag kommer inte ihåg exakt hur vi gick hit det kanske var när jag bytte min topp, men när jag var här i alla fall eh jag när vi började närma oss hit så, så det hade varit väldigt våldsamt innan och här var en av köksluckorna lite öppet öppna så jag har ju magnetlister inne så jag räckte mig lite mot den här en av knivarna men sen när han märkte det han sa ska du hugga mig eller typ så här eh det var då direkt när han märkte det så drog jag tillbaka min hand och då drog han in sin hand tog fram den här brödkniven jag har nämnt innan och tog den mot sin hals och ba ja men gör det då, jag vill ändå inte leva, hugg mig eller typ så här precis hugg mig. Sen sa jag, jag tänker inte va din mördare eh hoppa ut ur fönstret om du så gärna vill ta livet av dig men jag tänker inte va den personen, jag tänker inte stå för din död. Vi var väldigt nära varandra där nästan kroppskontakt så det var då han tog tag i min hals och tryckte ner mig eller innan hade jag slängt tillbaka kniven men han tog tag i mig tryckte ner mig och ströp mig och det svartnar för mina ögon och när jag kom upp rent instinktivt så tog jag tag i kniven och tryckte in den eller alltså högg till. Och direkt när det hände så var det som allt bara stanna vi båda insåg vad som hade hänt och han sa att, han sa jag vill inte dö ring polisen och jag sprang direkt eller jag kan också nämna direkt att jag drog ut kniven och slängde ifrån mig den jag slängde ut den genom fönstret det var bara att jag ville bli av med den och jag sprang och letade efter min mobil som låg ungefär här i min väska och ringde 112. Och han gick runt han staplade härifrån ska jag rita?

FL: Ja.

Irsad: Härifrån.

FL: Från köket runt bordet i vardagsrummet till hallen?

Irsad: Mm och ramlade.

FL: I mitten av hallen?

Irsad: Mm eh framåt och sen sa hon från Larmcentralen att jag skulle vända på honom och att jag skulle trycka för han sår och ge honom kompressioner och alltså HLR, så jag gjorde det tills ambulansen kom.

FL: Och vad hände sen?

Irsad: När ambulansen kom?

FL: Mm.

Irsad: Eh dom försökte ta sig in i min lägenhet och jag låser upp dörren för dom och jag blev direkt sliten ut ur min lägenhet jag tror dom försökte rädda honom.

FL: Kom polisen till platsen?

Irsad: Mm polisen var där.

FL: Vad hände då?

Irsad: Eh jag var ju dom drog in mig till trapphuset så jag fick vänta där tills dom antagligen hade tagit honom.

FL: Vi går tillbaka lite till soffan, du berättar att du ligger på rygg och du minns inte exakt eller du puttar honom med benen han säger att du tog sönder min tand, du säger att jag kan betala för den så länge du går härifrån och sen berättar du att du inte riktigt minns men du minns att du bytte din topp som hade gått sönder.

Irsad: Mm han hade tagit tag i den.

FL: Tidigare alltså kan du förklara för mig från att du ligger på rygg till att du byter din topp, vad gör Fabian då?

Irsad: Jag kommer alltså jag kommer inte ihåg exakta alltså det exakta händelseförloppet om det hände innan eller efter, för den här toppen den gick ju sönder när han slet i den inte när jag gick in i lägenheten utan här i vardagsrummet. Och när den var sönder så gick jag och slängde den antagligen, och satte på mig ett annat linne.

FL: Mm och han lät dig göra det?

Irsad: Jag gjorde det ganska snabbt och jag blev irriterad för att han hade tagit sönder den.

FL: Mm.

Irsad: Och det är också för att han har tagit sönder många andra kläder, genom att slita i dom och.

FL: Okej så han låter dig byta topp?

Irsad: Ja det mest jaja.

FL: Jag försöker förstå då antar jag att bråket har om vi säger pausats?

Irsad: Ja men det går…

FL: Hur återupptas det?

Irsad: Jag kommer inte ihåg händelseförloppen. Det var fortfarande en månad alltså det var en månad sen och alla dom här grejerna har snurrat ihop sig i mitt huvud och det var mer som typ jag vet inte om jag ska säga etapper men det var så att vi blev arga och sen lugnade ner oss lite, vi började lugna ner oss lite för det var typ det fanns ju tillfällen då vi kunde prata som när jag sa att jag inte var som den där tjejen, när jag sa att när han sa att hans tand hade gått sönder när han sa att jag var precis som den där horan, att han sa att jag var otrogen att jag säkert var alltså det som hade fastnat i hans huvud var att jag hade svarat på en gammal klasskompis kommentar och det enda jag hade svarat var gymmet och ni har säkert dom där uppgifterna. Och det hade fastnat i hans huvud så det var…

FL: Okej.

Irsad: Han sa att jag inte ens borde ha svarat det, eh.

FL: Vad är det som gör han arg igen i den här etappen efter att du tar på dig toppen den nya och som leder er till köket?

Irsad: Jag kommer inte ihåg.

FL: Okej kan det ha varit någonting som du har sagt?

Irsad: Jag kommer inte ihåg.

FL: Så från att du ställer dig upp och byter kläder till att du kommer till köket?

Irsad: Ja alltså min topp gick inte sönder här.

FL: Nej jag vet den gick sönder här i soffan?

Irsad: Ja.

FL: Och så bytte du kläder?

Irsad: Ja.

FL: Hur kom minns du hur du kom till köket för där börjar han bråka igen och trycka ner dig enligt dig själv –ohörbart-?

Irsad: Det kan säkert ha varit att jag slängde den där toppen, för den ligger soptunnan ligger här.

FL: Okej.

Irsad: Men…

FL: Varför börjar han bråka igen här då efter att du slängt den i köket?

Irsad: Jag kommer inte ihåg.

FL: Okej.

Irsad: Kommer inte ihåg.
FL: Mm men om vi pratar om det här då det här stället C köket. Du berättar att han tar stryptag och trycker ner dig?

Irsad: Ja.

FL: Och du säger att det svartnar till för ögonen?

Irsad: Mm.

FL: Kan du förklara hur han hur du ligger till när du är nedtryckt av hans stryptag?

Irsad: Jag ligger på golvet.

FL: Du ligger?

Irsad: Ja jag min kropp alltså mitt huvud är på golvet och som jag har sagt innan så har det eskalerat första gången han var fysisk mot mig och tog stryptag på mig då var det bara att han höll fast mig så, andra gången var det ja men jag får svårt att andas tredje gången var det verkligen att jag inte kunde andas och den här gången var det att det svartnar till för mina ögon. Så det jag såg ju dom här stegen och eh det hade ju också svartnat till när jag var låg på golvet här och han hade tagit strypgrepp på mig här vid soffan.

FL: Mm.

Irsad: Eh så det hade hänt…

FL: Vad händer när det svartnar till vid köket då vad gör han?

Irsad: Han är över mig.

FL: Mm.

Irsad: Och han håller fast mig i halsen.

FL: Sen?

Irsad: Trycker till jag tappar andan alltså jag kan inte andas.

FL: Och vad gör du efter det?

Irsad: Försöker säkert komma upp.

FL: Kommer du upp?

Irsad: Ja för jag är ju uppe sen.

FL: Står du upp då?

Irsad: Tätt intill honom.

FL: Mm och vad gör han då?

Irsad: Det är då jag tog kniven.

FL: Varför tog du kniven just då när ni är tätt intill varandra, vad gör han?

Irsad: Det var precis efter att han hade tagit strypgrepp på mig.

FL: Vad gör han efter det när ni står tätt intill varandra?

Irsad: Han har den där blicken.

FL: Kan du förklara blicken?

Irsad: Eh som jag berättade innan så har han en kall blick en svart blick, alltså han ser alltså det är som man ser en annan person det…

FL: Och vad kände du när du såg den blicken?

Irsad: Ja men jag såg under hela kvällen alltså hela den här tiden i lägenheten det var en känslokall blick.

FL: Mm vad hade du för känslor när du stod där vid köket tätt intill honom och han hade den blicken som fick dig att sträcka dig till magnetlisten?

Irsad: Jag hade precis tappat jag hade precis alltså jag såg alltså, alltså jag tappade andan där alltså det här var bara rent instinktivt om jag skulle kunna gå tillbaka dit och ändra mina handlingar skulle jag kunna göra, alltså men det här var panik. Det här är fortfarande en person jag har älskat det.

FL: Jag ställer frågorna för att försöka förstå vad som fick dig att handla på det sättet liksom. Vad gjorde Fabian just då som fick dig att sträcka dig efter en kniv?
Irsad: Ja men han står tätt inpå mig han har stypit mig flera gånger och han är dubbla min storlek, han är aggressiv när han alltså jag var arg på honom under hela kvällen för att eller alltså under den här under det här tillfället för att han hade kränkt mig på så sätt att han hade sagt att jag var otrogen och att jag var en hora. Eh det hade blivit en väldigt hetsig situation och just då ville jag bara få bort honom och det var en kniv och det var inte meningen att jag skulle ta kniven alltså han var där jag ville bara få bort honom då just det här tillfället och direkt när jag insåg vad som hade hänt så fick jag panik. Det känns fortfarande overkligt att han inte finns vid livet nu det.

FL: Nu sa du det lite hastigt men vad var syftet med att ta fram kniven?

Irsad: Jag ville bara få bort honom det var inte jag ville inte döda honom, absolut inte. Jag gjorde allt för honom och sen händer det här.

FL: När du sträcker dig efter magnetlisten och tar tag i en kniv hur står du till då tittar du på magnetlisten eller tittar du på Fabian?

Irsad: Det är inte jag kanske bara vrider mig lite så här men eh jag är fortfarande väldigt nära honom.

FL: Mm.

Irsad: Och det här är någonting som bara hänt på mindre än en sekund, alltså det har bara skett så här snabbt. Det…

FL: Kan du beskriva kniven?

Irsad: Det är en ostkniv det var det första jag fick det är en…

FL: Varför var det just den första?

Irsad: För att den var närmst.

FL: Den var närmst.

Irsad: Det var den jag fick tag på.

FL: Mm okej så du tar tag i kniven och du och det är en ostkniv som du själv säger.

Irsad: Ja.

FL: Vad gör du då?

Irsad: Jag hugger till honom.

FL: Okej vi backar lite vad gör Fabian när du håller i kniven?

Irsad: Ingen av oss hinner reagera det han hinner inte reagera. Som jag sa det här inte någonting som tog tio sekunder det tog inte två sekunder det gick blixt snabbt.

FL: Mm, men okej du vet att han inte hann reagera men berätta vad han gör då?

Irsad: Innan?

FL: Precis innan den går in ja?

Irsad: Han står precis framför mig.

FL: Vad gör han med händerna?

Irsad: Vet inte.

FL: Säger han någonting?

Irsad: Då hade jag precis kommit upp från golvet eh jag kommer inte ihåg om, jag kommer ihåg vad han sa precis när det hände men inte om han sa någonting innan.

FL: Kan du göra en egen bedömning på hur nära han var dig när han stod framför dig?

Irsad: Alltså knappt alltså han var nästan precis framför mig det var inte så långt ifrån alls. Han var jätte nära mig.

FL: Kan du visa med handen?

Irsad: Alltså så här.

FL: Tjugo centimeter.

Irsad: Nej inte så mycket.

FL: Mindre?

Irsad: Kanske tio.

FL: Tio.

Irsad: Max.

FL: Mm och är han så nära kniven går in också?

Irsad: Jag kan inte säga exakt men ungefär vi flyttade inte på oss.

FL: Okej.

Irsad: Men vi var ganska nära eh.

FL: När du tar kniven vilken hand är det som du tar tag i den?

Irsad: Jag kommer inte ihåg. Men knivstället ligger ju här och det var inte direkt så att jag vände mig eh så troligen med min vänstra hand men…

FL2: Vart står du och vart står han kan du bara skriva dit I och ett F på honom, okej så ni stod så och inte så?

Irsad: Ja alltså jag stod med jag stod med ryggen mot köksvrån.

FL: Mm om du gör en egen bedömning hur mycket kraft använde du?

Irsad: Den gled in jätte alltså jätte mjukt det var inget motstånd alls och kniven är också väldigt vass. Jag blev chockad över hur snabbt den åkte in och eh jag högg till jag kan inte bedöma det.

FL: Okej precis innan du hugger till när du står där med kniven, då har du berättat att Fabian du vet inte riktigt vad han gör men han har den där blicken i ögat.

Irsad: Vad han gör?

FL: Jag försöker jag har frågat dig flera gånger vad exakt Fabian gör när han står så nära dig?

Irsad: Jag hade precis kommit upp det här tog bara några sekunder. Jag hade precis lyckats ta mig upp och han var arg han var…

FL: Rör han dig?

Irsad: Alltså han står nära mig det är inte det är inte så att han alltså även om han inte rör mig så är det hotfullt han väger över hundra kilo det…

FL: Men ska jag tolka det som ett nej han rör inte dig?

Irsad: Ja han har precis rört mig.

FL: Ja men han rör inte dig just då?

Irsad: Jag tror inte det.

FL: Nej.

Irsad: Jag hade precis kommit ur hans grepp.

FL: Mm och precis när kniven går in då, vad gör Fabian?

Irsad: Vi båda får en chock.

FL: Kan du förklara hur han ser ut?

Irsad: Han sa att han blir mest han får en chock tror jag, han sa att du högg mig i hjärtat och jag drog ut kniven direkt när det hände och nu när jag tänker efter det kanske skulle varit bättre om jag hade lämnat den där i så ni om –ohörbart-.

FL: Om du tänker efter fanns det nått annat alternativ än att använda en kniv?

Irsad: Jag kunde låtit honom strypa mig alltså jag kunde…

FL: Det är det jag försöker förstå vad får dig att tro att han skulle fortsätta när han står där?

Irsad: För han fortfarande var arg, det var precis när det där hände som våra attityder ändrades helt det var då han all ilska rann ut och han fick en chock jag fick en chock. Om det inte hade hänt så skulle det ha fortätts, fortsatt i alla fall ett bra tag till.

FL: Har du nått direkt?

FL2: Mm från att du kom in i dörren och han drar in dig till att du knivhugger honom hur lång tid är ni i lägenheten och bråkar?

Irsad: En halvtimme eller en timme max, inte alltså det känns inte som det var en timme men över en halvtimme.

FL2: Över en halvtimme okej.

Irsad: Tror jag.

FL2: Nu kanske du har svarat på det här men vad för du säger att ni pratar men också bråkar, var det är det konstant bråk från att du kommer in tills att knivhugget sker?

Irsad: Vi båda är upprörda eh det är ibland vi sänker tonen ibland men alltså eh typ det här med att jag, typ det här med att jag blev irriterad att han tog sönder min topp. Då hade jag en lägre ton men annars var jag upprörd för att under hela det här förhållandet har han försökt hitta så här mina brister och att jag, han vill alltid hitta typ alltså han vill typ tro att jag är otrogen alltså det är typ det, för han hade ett ex som var otrogen enligt han själv. Och han har varit på mig jätte mycket kring just det där och jag orkade inte han, jag bröt kontakten med massor av vänner bara för att han skulle känna sig mer bekväm.

FL2: Mm.

Irsad: Alltså jag gick ut med hans kompisar alltså hans kollegor bara för att jag inte skulle vara med mina egna vänner för att han kände sig mer bekväm med att jag var med honom för då kunde han i alla fall se vad jag gör. Sen älskade jag också att va med honom men jag bröt kontakten med många vänner.

FL2: Okej men så att det var lite upp och ner men du hade en lägre ton när du det här med toppen gick sönder?

Irsad: Ja annars var jag upprörd för att han, han hade kränkt mig och jag ville markera för en gångs skull, jag ville markera att vissa saker inte är okej.

FL2: Och hur många gånger du berättade att han har tagit stryptag på dig den här kvällen?

Irsad: Mm.

FL2: Hur många gånger har han gjort det minns du det?

Irsad: Eh mer än två.

FL2: Okej.

Irsad: Det var i alla fall två tre gånger alltså det svartna till.

FL2: Mm.

Irsad: Och jag visste ju också att hans, hans fysiska våld gentemot mig blev värre för varje gång. Och jag sa det till honom senast han var så där fysisk mot mig, jag sa vad kommer hända nästa gång ska du döda mig då eller, och han förstod att det inte var rätt. Och egentligen borde vi avslutat vårt förhållande redan då men vi båda älskade varandra.

FL2: Okej ja men då hänger jag med, men det var mer än två gånger under den här kvällen och det svartnar till två eller tre gånger?

Irsad: Mm.

FL2: Okej hur var tonen mellan er två, alltså skrek ni eller var ni bara irriterade hur var du, hur var han?

Irsad: Eh i baren till exempel så var han…

FL2: Hemma?

Irsad: Eh han hade en lägre ton men han sa, han sa det lite starka grejer medans jag, jag visade att jag var upprörd och jag var högljudd och jag var arg, för att han anklagar mig för såna här grejer jag är inte…

FL2: Ja men vi förstår, vi förstår vad som hände innan och varför du var upprörd. Jag eftersom vi inte var där så undrar jag lite tonläget från din sida och tonläget från hans sida?

Irsad: Ja men jag var upprörd.

FL2: Du var upprörd men han höll en lägre ton men han sa starka grejer, han sa hårda ord om

jag förstår dig rätt?

Irsad: Jaja det var ganska vanligt.

FL2: Mm okej, och du säger sen att ni är här i köket och att han tar stryptag på dig och du hamnar på golvet vart är du, vart hamnar du exakt när du är på golvet?

Irsad: Här i hörnet.

FL2: Okej där i hörnet. Och vart är han när du vaknar upp?

Irsad: Eh han är över mig.

FL2: Okej hjälper han dig upp eller tar du dig upp själv?

Irsad: Eh jag tror jag tog mig upp själv faktiskt. Eh och ja.

FL2: Okej och så säger du att du liksom vrider dig emot och tar en kniv och det är då ostkniven?

Irsad: Mm.

FL2: Hur hugger du, du beskriver att du hugger men hur hugger du?

Irsad: Alltså med kniven i som om man jag vet inte som man hugger is.

FL2: Alltså pratar vi om jag ställer frågan lite mer specifikt uppifrån rakt ifrån nerifrån?

Irsad: Uppifrån.

FL2: Uppifrån.
Irsad: Alltså med underarmen uppåt.

FL2: Underarmen.

Irsad: Och kniven hamnade också ganska högt upp, och mm.

FL2: Hur långt alltså hur stor del av kniven åkte in uppfattade du?

Irsad: Eh jag vet inte kanske hela, det var en ganska liten kniv men en liten liten medelstor. Men det mesta av den åkte in i alla fall.

FL2: Okej och okej så det mesta hade nog åkt in säger du?

Irsad: Mm.

FL2: Ja det du minns?

Irsad: Mm.

FL2: Höll du minns du om du höll med en hand eller båda händerna?

Irsad: En hand.

FL2: En hand okej. Finns det vid nått tillfälle du ropade på hjälp eller försökte ta dig ut från lägenheten?

Irsad: Dom där sakerna har jag försökt göra under andra fysiska bråk, när han har varit fysisk mot mig jag försökte gå, gå ut han då blockerade han vägen om jag försöker öppna dörren då tar han tag i mig. Så det har hänt förut jag har försökt dom här grejerna förut. Eh en gång försökte jag, jag hade precis öppnat dörren och sagt att jag skulle ropa på mina grannar och då tog han tag i mig lugnade ner mig sen tog sen blev han fysisk mot mig igen. När jag väl hade lugnat ner mig. Så och att gå förbi honom är inte så enkelt. Den enda vägen ut skulle kanske vara genom den där lilla fönsterspringan, det är den vägen ut jag har i min lägenhet när han är med mig om jag skulle försöka komma ut. Han har blockerat dörren förut.

FL2: Försökte du skrika på hjälp?

Irsad: Inte den här gången.

FL2: Nej har du gjort det tidigare nån gång?

Irsad: Ja jag har varit på väg att gå ut ur min lägenhet som jag sa.

FL2: Okej.

Irsad: Och mina grannar är ju precis bredvid mig eh.

FL2: Okej sa du bad du honom att sluta nån gång?

Irsad: Ja, ja.
FL2: Vad sa han då?

Irsad: Jag säger till honom att han jag bad honom att gå flera gånger, när jag skrev till honom när jag lämnade baren så skrev jag till honom att han skulle åka hem.

FL2: Men i lägenheten när han är liksom fysisk våldsam ber du honom sluta?

Irsad: Ja jag sa ju till honom det här med att när han frågade om jag ska betala för hans tand, då sa jag att jag skulle göra det bara han gick, bara han lämnade mig.

FL2: Okej.

Irsad: Men han gjorde inte det.

Inspelningen bryts.

FL2: Vi fortsätter inspelningen 09:57.

Adv: Allt kom med där?

FL2: Jaja den sparades bara att den avbröts.

Adv: Tack.

FL2: Okej nej men jag känner mig klar.

FL: Mm vi tar en paus, klockan är 09:57.

PAUS.

FL: Förhöret återupptas klockan är 10:06. Irsad vi har kollat igenom mobilerna och jag har bara en fråga, Instagram konversationen du har nämnt i tidigare förhör att du och Fabian kommunicerar genom Instagram ganska mycket i chatten?

Irsad: Mm.

FL: Eh och det är lite svårt för oss att hämta ut när dom ligger i flygplansläge är det någonting viktigt som du anser som finns i dom chattarna?

Irsad: Nej det är bara så vi kommunicerade typ han frågade mycket var jag var och jag svarat vart jag var vilka jag var med.

FL: Ja.

Irsad: Eh…

FL: Kunde det uppstå bråk tjafs i den chatten?

Irsad: Eh när nja förut när vi inte bodde tillsammans på samma sätt så var det mer genom sms och Instagram chatten men nu har han ju bott hos mig i två månader, han hade bott hos mig i ett par månader så det var inte det finns inte så mycket där. I alla fall vad jag vill minnas.

FL: Så –ohörbart- till vardagligt snack om vad gör du vart är du hur mår du?

Irsad: Ja, ja precis när han slutar och mm.

FL: Okej eh vi har pratat mycket om 4:e juli, jag tänker att vi kan backa och prata om tidigare händelser tidigare bråk med Fabian ska du få chansen att berätta om dom.

Irsad: Mm.

FL: Börja med den senaste som inte är 4:e juli då.

Irsad: Den senaste eh det är kopplat till den näst senaste det hände två dar på raken. Jag måste tänka efter, just det vi hade mött upp hans vänner nu var det här ganska länge så jag måste fräscha upp mitt minne men vi hade mött upp hans vänner ett par, före detta par. Och vi skulle spela biljard ja biljard men det där stället var fullt så vi valde att gå till Theodoras vilket just Fabian inte ville men vi alla bestämde oss för att gå dit, så han var ju obekväm och han tog ut det på mig och det var så att vi kunde sitta tillsammans och så fort jag tog upp mobilen då började han pika på typ så här ska du kolla på mobilen ska du kolla ner på mobilen och typ alltså han drog såna där pikar hela kvällen medans alla andra kunde göra vad som helst, vissa andra hade uppe mobilen då och då, det kunde vara att jag kollade på klockan. Så det var så att jag bröt ihop flera gånger gick i toan och grät och eh det hade slutat med vilket jag inte alltså särskild minnesbild av var men jag hade flippat ur och jag hade gett honom en örfil och bara för att gå därifrån men jag lät honom dela taxi med mig i alla fall fast vi hade bråkat sen bråkade vi i taxin och han sa alltså vänta tills vi kommer hem bara. Så direkt när vi kom in så och kom in genom hissen så tog han stryptag på mig och han var jätte arg. Men…

FL: När var det här?

Irsad: Det var kanske i början av maj, om det var nej men just den där kvällen för att det var så länge sen och jag inte har tänkt igenom det så mycket så har det mesta försvunnit men jag kommer ihåg att det hade blivit ett väldigt stor bråk den kvällen och dagen efter det så ville jag prata med honom och lösa det, och han sa att han inte ville det och att jag skulle sluta göra det. Och jag sa att jag vill lösa det för att det var väldigt stort och det inte går att bara knuffa åt sidan. Men han valde att gå ut och supa med sina vänner och när han kom hem så var jag hemma med en tjejkompis och, och vi pratade för jag mådde väldigt dåligt. Och jag frågade ifall jag borde ringa hans syster och fråga vad han gjorde för att Fabbe svarade inte. Så precis när jag ringde hans syster så hörde jag att han låser upp dörren eh och då la jag på direkt, jag sa till hans syster Nadja att jag skulle ringa senare. Och då fattade hon att det var någonting så hon blev lite orolig men då, då ville han ju prata han var väldigt packad då och han ville prata och jag och min vän Alma sa att hon ändå skulle gå snart. Eh eller hon hade tänkt gå, så då gick Fabbe ner och väntade tills hon skulle ha gått och nej han frågade först ifall vi skulle ta det i morgon i stället alltså dagen efter i stället men då sa jag nej men då ska jag vara med henne. Och han misstog att alltså jag var bara trevlig och log han tog det som jag hånade honom. Eh så han gick ner och så kom han upp igen och han tog stryptag på mig och han sa att jag hade hånat honom och han tryckte ner mitt ansikte i soffan han höll i mig och tryckte mitt ansikte i soffan och eh till slut när han valde att gå så hade han tagit sina kläder i en påse och så tog han sin mobil min mobil och han tog min mobil och sprang nedför eh vad heter det trapporna och om han tog min mobil så jag bor ju ensam och om han drar hemifrån med min mobil så blir jag ju lite försvarslös. Så direkt då så springer jag efter honom och vill ha tillbaka min mobil eh så han hade sprungit genom den här dagisgården och sprungit där runt buskarna och jag hittade inte honom. Jag hittade två tjejer alltså jag hade gått en bit och mot ängen om jag kan inte beskriva det exakt men jag hade mött upp två tjejer och frågat om dom hade sett den här killen och mina kläder var trasiga då så jag var barfota och sprang ut med pyjamas eh så jag letade efter honom och till slut så valde jag att gå hemåt och jag hade inga nycklar på mig så jag var tvungen att hitta jag letade efter en port som inte hade låst sig, som typ stod lite på gränt. Eh så jag hittade till slut en tog mig mot hiss alltså rörde mig mot hissen och alltså jag kan ju förklara det finns ju C och en C och B ingång på baksidan av mitt hus där vid dagisgården så jag kom in där igenom och gick ner till entréplanen gick runt till B hissen och då hörde jag att han pratade i telefon och jag tror han åkte antingen upp eller ner från min lägenhet så han hade låst dörren och han pratade om att jag var ute utan mobil och i pyjamas och att han var tvungen att hitta mig. Så jag tog mig upp med när jag hade hört att han hade gått ur hissen och då hade han ju låst dörren. Eh så jag var jag tänkte shiit nu måste jag gå ut igen och gick ut till den här terrassplanen där vid dagisgården och där hör jag honom litegrann. Men till slut ser jag honom vid buskarna och jag tar brickan ifrån honom och han får stanna utanför medans jag går. Han gråter och ber om ursäkt och säger gör inte så här mot mig och då gråter jag också och tar brickan och går långsamt mot porten och det här är vid terrassen också. Så till slut så går jag igenom och precis innan porten stängs så springer han efter eh och jag står vid hissen men jag åker utan honom. Ett tag senare så kommer han upp och ber om förlåtelse men jag vill inte att han ska komma nära mig och det är vid det här tillfället jag, jag sitter på soffan och han får inte gå förbi tröskeln till vardagsrummet för att jag inte vill att han ska komma nära mig. Och sen dess har det blivit en grej att när han blir arg så vill jag inte att han ska komma nära mig för att eh han typ kan tappa kontrollen litegrann.

FL: Tappade han kontrollen då?

Irsad: Inte när han kom upp igen, hans syster kom och lugnade ner honom.

FL: Vad gjorde han?

Irsad: Eh han lugnade ner sig och först skulle hon ta hem honom men han grät och han ville

verkligen inte, han ville stanna kvar så jag sa att han fick göra som han ville och han fick stanna kvar hos mig då. Ja det var, det var dom två händelserna samman alltså eh det var dom två händelserna summerade eller i ett kort drag. Sen var det ju…

FL: Får jag bara stoppa dig där?

Irsad: Ja.

FL: Du hade en tjejkompis hemma Alma?

Irsad: Mm.

FL: Och du berättade att han tog stryptag i dig i lägenheten såg hon det?

Irsad: Nej hon hade precis gått.
FL: Okej.

Irsad: Det var när hon kom tillbaka nej han kom tillbaks som det här hände.

FL: Mm och då hade hon gått?

Irsad: Ja och när jag hade kommit upp eh ur lägenheten efter det här med att jag letade efter, letade efter varandra och jag skulle få tillbaka min mobil och nyckel. Så hade jag henne i telefon under ungefär en halvtimme så hon var i luren när han bad om ursäkt och stod där vid tröskeln, för jag ville att ifall han skulle göra någonting så kommer antingen hennes mamma och hämtar mig eller så ringer hon polisen. Och jag hade ju också pratat med hans mamma den här kvällen och hon sa också ifall, ifall det fortsätter så ring polisen. Och det var också medan Nadja hans syster var på väg, så jag pratade med väldigt många personer samtidigt men jag nämnde inte det för mina föräldrar.

FL: Så det är ett antal personer som vet om händelserna?

Irsad: Jaja hans syster och mamma vet om det.

FL: Ja.

Irsad: Sen berättade jag det för min mamma senare men jag ringde inte henne under kvällen.

FL: Så som jag har uppfattat det så var det ett stryptag i hissen och sen i lägenheten?

Irsad: Ja.

FL: Var det någonting mer?

Irsad: Det var att han också tog tag i mina kläder väldigt hårt så att dom gick sönder.

FL: Mm.

Irsad: Den första gången så var det så att han mest höll fast mig och det var den 13:e februari och det kommer jag ihåg för att det var dagen innan alla hjärtans dag. Och då hade han ju eller jag kanske inte ska hoppa runt bland alla.

FL: Vi håller oss i maj först tycker jag.

Irsad: Okej ja.

FL: Men okej stryptag hiss, stryptag lägenhet, var svaret nej på om det var några andra slag sparkar någonting annat fysiskt?

Irsad: Han har aldrig slått mig, han har bara tagit massa stryptag på mig och dragit i mig.

FL: Ja.

Irsad: Det är det han har gjort.

FL2: Men i maj pratar vi om?

FL: Ja.

Irsad: Ja nej men han har aldrig slagit mig.

FL: Okej eh fick du skador av dom här stryptagen?

Irsad: Ja.

FL: Vilket av dom var det i hissen eller i lägenheten?

Irsad: Både och.

FL: Vad var det för typ av skador?

Irsad: Eh jag hade märken runt halsen eh det var dom som syntes mest.

FL: Ja.

Irsad: Och det var så min både min mamma och morbror fick reda på det för dom såg att jag hade strypgrepp fast jag hade försökt täcka över dom. Och så använde jag också väldigt många polotröjor bara för att täcka över.

FL: Har du dokumenterat dom här skadorna?

Irsad: Ja vissa, ja vissa bilder på mobilen.

FL: Ja.

Irsad: Eh det är inte så många men jag har bild från den här kvällen då han tog sönder min kofta och jag hade strypmärken runt halsen. Jag har inte bilder på mina blåmärken och sånt men runt halsen har jag dokumenterat. Och den där bilden jag skickade jag också till Nadja under kvällen så.

FL: Filmar du nått?

Irsad: Jag tror inte det men jag har några få bilder.

FL: Jag tänkte på en grej jag var i lägenheten det fanns tre bucklor…

Irsad: Bucklor? Jaha i dörrarna?

FL: Ja.

Irsad: Ja det var han det var ett annat bråk.

FL: Annat bråk?

Irsad: Ja då han och jag har ju inte bott där så länge så det var jobbigt att den där lilla alltså att min första lägenhet blir ser ut så där efter bara nån månad.

FL: Mm.

Irsad: Och under det bråket men det spelar ingen roll egentligen men ja skitsamma.

FL: Men den där i början av maj stryptag i hissen och stryptag i lägenheten, polisanmälde du det?

Irsad: Nej.

FL: Varför inte?

Irsad: Eh jag älskade ju honom fortfarande jag vill ju inte, jag vill ju inte honom nått illa.

FL: Okej finns det nått mer bråk i maj?

Irsad: Det är dom som är dom fysiska.

FL: Mm.

Irsad: Sen har han ju ibland tagit tag i mina kläder, men då har jag sagt till honom att släppa mig. Det hände till exempel en gång några dagar innan den sista då tog han tag i mina kläder ute och jag sa till honom att släppa mig, eh jag vill inte heller att han ska komma nära mig då för att ja.

FL: Ska vi gå över till 13:e februari?

Irsad: Mm vi hade varit ute med hans kollegor, eh och vid ett tillfälle så det var när vi drog ifrån det där stället Movitz i det är hans kollegas tjej jobbar där. Och vi går därifrån och han kissar ute och jag kollar dit och kollar på honom, men och då blir han arg och alltså dom andra går lite därifrån och han typ knuffar på mig och säger vad gapar du för varför står du där och gapar typ någonting sånt där. Och han knuffar ganska hårt och han är ganska packad och jag blir ju ganska chockad och förvånad för det är första gången han är fysisk mot mig. Och så jag börjar gråta och hans vänner tröstar mig, sen så, sen så löste det sig och vi gick vidare till ett annat ställe jag kommer inte ihåg exakt var men eh sen när vi skulle gå därifrån så gick vi från hans vänner och han sa liksom som typ ska du, ska du leka spela offer det är mina vänner alltså han betonade orden mina vänner och han sa det flera gånger. Kom ihåg det är mina vänner, eh jag hade ju gått ifrån honom och så ringde han bara var är du och han var eh han var väldigt arg. Och jag var vid jag satt i trapporna till tunnelbanan Medborgarplatsen och jag beskrev vart jag var va men han gick till fel ställe. Och han var arg och sa du är inte alls där. Och när han kom till det stället jag var vid så tog han tag i mig och drog i mig så att jag, jag hade klackar på mig då och jag ramlade och slog i benen då, jag eh inte rullade men jag drogs mot trapporna. Sen hade jag kommit upp vi småtjafsade litegrann och han drog upp han drog upp som att min han sa att min familj var spilltrad och under den perioden var den det. Och jag hade familjeproblem och då blev jag arg och eh han sa, han sa att han frågade ifall han sa ordagrant sa han ungefär ska du fucka för mig där vid poliserna kom vi tar vid

trapporna där det inte finns några poliser. Det finns trappor ner från Medborgarplatsen till mot pendelstationen eh och det var där han blev fysisk och, och eh sa grejer som att jag går till hans vänner och att jag är kaxig och jag och eh, eh han är alltså det är väldigt sårande grejer det och men det som var mest sårande var att han drog upp min familj och att han var fysisk mot mig. Att han la sina händer på mig och jag sa att han var feg för att han gick på mig som var mycket mindre än honom. Och att jag är inte en stor man på hundrafemtio kilo, jag är en tjej i halva hans storlek. Och eh jag kommer inte ihåg hur det lugnade ner sig men han kunde inte se mig i ansiktet efter det när han väl hade lugnat ner sig och vi satt däruppe kanske en två timmar i kylan och pratade och till slut så det var när jag fortfarande bodde kvar hemma och jag beställde en taxi till oss och jag följe med honom hem, för att han var helt förstörd.

FL: Dom här bråken som ni har är dom fysiska?

Irsad: Mm.

FL: Slår du nånsin tillbaka?

Irsad: När han, när han sa att min familj var splittrad då slog jag till honom med plånboken men inte alls i samma proportion som han var fysisk mot mig, jag i såna fall var det att ifall han gick på mig så försökte jag få bort honom. Inte att jag…

FL: Hur gjorde du det vid dom tillfällena?

Irsad: Eh jag kommer inte ihåg eh den första gången var det som en chock jag kunde inte ens få bort honom för att han är stark och eh jag kallade honom bara feg.

FL: Mm.

Irsad: För sättet han betedde sig på.

FL: Finns det tillfällen då du –ohörbart- ett bråk?

Irsad: Jag har startat bråk, inte inga såna där stora det kan ha varit man har ju alltid småtjafs i förhållanden men jag har, jag har inte startat nått stort.

FL: Nej har du nånsin varit fysisk mot honom?

Irsad: Inte att jag har startat ett det är den här gången i maj det där med örfilen, det är det som det är det första jag har gjort och det kom som en chock till mig för jag kommer inte ens ihåg det och alltså i början och sen när jag tänker mer för vi hade varit ut och druckit väldigt mycket och då hade han i alla fall provocerat mig i flera timmar. Och han var väldigt passivt aggressiv mot mig, så den gången hade jag fått alltså då var det så att eh jag, jag ba flippa eh men det var inte mer än så. Att annars har jag alltså det var jätte viktigt för oss att inte tappa respekten i början, eh och att aldrig vara fysiska mot varandra.

FL: Du sa att örfilen var första gången var det den enda gången också?

Irsad: Mm.

FL: Okej.

Irsad: Så hade, så hade vi bestämt oss för att ifall nån annan blir arg så går vi bara ifrån varnadra ett tag men det som hände var att ifall jag vill gå ifrån då följde han efter mig.

FL: Vi har ju förhört några av Fabians vänner.

Irsad: Mm.

FL: Vissa av dom några av dom säger att dom har sett Fabian med blåmärken och rivmärken?

Irsad: Ja men det är inte sant.

FL: Det är inte det, varför är det flera av hans vänner som säger det?

Irsad: Han hade många vänner eh om det har varit nått rivmärke har det varit har jag haft värre skador på mig och mina skador har varit på benen och runt halsen som jag har kunnat täcka över, det kan ha varit såna skador men inte jag har inte varit nån eh psykos som bara har gått och slagit och rivit på honom det är inte…

FL: Nu börjar du prata om dig själv jag frågade inte om det var du, men ska jag tolka det som att det var du som orsakade?

Irsad: Nej eller jag tror inte ens att jag har inte orsakat nått.

FL: Men jag tänkte att du jämförde med dig själv?

Irsad: Jaha nej jag, jag gick inte runt och slog honom.

FL: Kan det ha hänt under tumult att du orsakat nån form av blåmärke eller rivmärke på honom?

Irsad: Vad menar du?

FL: Nån gång när ni har bråkat?

Irsad: Eh det hade hänt under dom här fysiska så hade jag ju puttat bort honom och sånt och då hade han ju också skador och som sagt skillnaden var att mina inte syntes.

FL: Mm vad tyckte du om Fabians yrke?

Irsad: Eh…

Adv: Förlåt men nu vet inte jag vad det är?

FL: Tatuerare.

Adv: Tatuerare okej.

Irsad: Eh jag tyckte att det var jag tyckte om det, det var kanske lite jobbigt ibland men det var nått jag accepterade. Det var, det var en sak jag bara inte gillade och det var att han hade alltså du vet när det, han hade tatuerat en tjejs bröst men jag accepterade det också för att det är hans yrke. Och jag kan inte alltså jag måste ju acceptera honom för hela hans identitet jag kan inte bara eh jag kan inte vilja förändra honom på det sättet. För det är en stor del av honom och eller var en stor del av honom och han är var en väldigt händig och konstnärlig person. Och han var duktig på det han gjorde. Och jag stöttade honom i jobbet väldigt mycket och jag, jag brukade kolla på hans verk hans verk och granska dom med honom och vi brukade jämföra hans gamla tatuering med hans nya och skillnaden och jag stöttade honom

och jag sa också att han hade blivit mycket duktigare och jag var stolt över honom. Jag vill ha ett alltså jag vill också vara så passionerad för mitt egna jobb för, han gick ju till jobbet och var glad det var någonting han älskade medan alltså jag vill också hitta någonting sånt där och han alltså jag var glad för hans skull.

FL: Ja.

Irsad: Ja jag var jätte stolt över honom.

FL: Mm men dom gångerna du tycker det är jobbigt till exempel det här med att han tatuerade nån annans bröst och så.

Irsad: Ja men jag måste ju acceptera det, det är hans jobb.

FL: Mm hur reagerar du när han gör spånt?

Irsad: Jag säger inte så mycket det är bara att jag inte pratar så mycket om det. Men självklart alltså självklart tycker man att det är jobbigt men som sagt jag kan inte förändra hans personlighet på det sättet, det är en stor del av det var en stor del av honom och.

FL: Vad är det för känslor som du får när du ser honom tatuera en annan kvinnas bröst?

Irsad: Jag var inte med när han tatuerade en annan kvinnas bröst det var hans chefs tjej.

FL: Men när du fick reda på det?

Irsad: Alltså det kändes jobbigt men det var jobb.

FL: Är du svartsjuk av dig?

Irsad: Nej inte ett dugg, speciellt när vi träffades han var den svartsjuka personen och jag var helt okej med det, men det har med självförtroende att göra det här med svartsjuka. Och då jag inte haft så dåligt självförtroende och har det inte påverkat mig så mycket. Sen, sen är det ju svartsjuka också en sak som smittar av sig om han hela tiden eh om han hela tiden är svartsjuk och typ markerar vissa gränser och markerar vissa gränser så smittar det av sig lite och nu tappade jag bort mig men… nej jag var inte så svartsjuk av mig. Alla har viss del svartsjuka men det är, det var ingenting som påverkade mig så mycket. Mm nej eh.

FL2: Jag har kanske inte uppfattat det men gällande den 13:e februari så säger du att eh säger du att ni småtjafsar och han sa att din familj var splittrad du blev arg och han sa ska du fucka mig här vid trapporna framför polisen?

Irsad: Nej vi tar det vid trapporna där det inte finns poliser.

FL2: Där det inte finns poliser ja. Vi tar det vid trapporna där det inte finns poliser. Och så gick ni en bit bort och han blev fysisk mot dig, vad gjorde han?

Irsad: Eh han slet tag i mig och tryckte för min hals, alltså och då var det inte med handen då var det mer med armen. Att han tryckte upp med armen.

FL2: Okej och vad gjorde du då?

Irsad: Det var första gången han var så där fysisk mot mig så det kom som en chock, jag blev chockad.

FL2: Fick du nån skada, gjorde det ont?

Irsad: Eh dagen därpå hade jag ont i hela kroppen faktiskt jag hade blåmärken på benen på höfterna, det var ingenting jag dokumenterade men eh…

FL2: Men runt halsen då?

Irsad: Kan ha hänt jag tror det faktiskt men jag är lite osäker.

FL2: Skada i form av vadå på halsen?

Irsad: Blåmärken eller strypmärken, men jag är lite, jag är lite osäker på det. Jag hade blåmärken på armarna eller på armen och men höften kommer jag ihåg, höften var det som jag är säkrast på för att jag kommer ihåg att jag inte kunde ligga på den sidan och att jag kommer ihåg att jag hade ont eller jag fick ont när jag rörde på mig.

FL2: Mm okej, jag tänker på dom här bucklorna i väggen?

Irsad: Det är knytnäven.

FL2: Det är knytnäven och vems är det?

Irsad: Fabians.

FL2: Okej.

FL: Minns du när det var, du sa att det var innan början av maj?

Irsad: Mm nej det var nog efter.

FL: Det var efter.

Irsad: Men jag kan uppge exakta datumet om jag får min mobil för jag måste det var jag hade ett konstigt jobb pass en dag så, jag kan inte det i huvudet men jag kan dra upp det datumet.

FL2: Men det var efter maj händelsen?

Irsad: Det måste det ha varit.

FL2: Okej var han fysisk mot dig vid det tillfället?

Irsad: Nej jag sa till honom att inte komma nära mig. Jag höll i alla fall en meter ifrån honom det tillfället.

FL2: Mm nej jag är nöjd.

FL: Mm har försvararen någonting?

Adv: Nej jag har inga frågor.

FL: Nej.

Irsad: Och det här med slag, han slog mig aldrig men han lyfte upp näven som han skulle

göra det flera gånger, inklusive den sista kvällen. Eh men det är ingenting som har hänt, så han har inte slagit mig men han har hotat med det.

FL: Inklusive den sista kvällen 4:e juli då eller?

Irsad: Mm.

FL: Mm vid vilket tillfälle gjorde han det?

Irsad: Eh det var vid bordet ungefär, kortsidan, där ungefär ja. Men han sa att jag inte ens förtjänar det.

FL: Okej har du kommit på nån mer detalj?

Irsad: Inte för tillfället jag kommer säkert komma på det senare men.

FL: Okej klockan är 10:49 och förhöret avslutas.

Utskrivet av Liselott Lilja, 2020-08-12



A= Hallen där FABIAN ~~drar~~ är in IRSAD.
B= Vardagsrummet där F styrper I vid soffan.
C= köket, knivlungget.
IF= Positionering på F & I när knivlungget skeer.

Polisen

Förhör

#4 sammanfattning

Signerat av

Signerat datum

Enhet	Diarienr
Polisregion Stockholm, BINR 4 PO Sthlm Nord	5000-K799830-20

Hörd person	Personnummer
Rencber, Irsad Elanur	20000426-5963

Den hörde är	ID Styrkt	Sätt	Ställning till misstänkt - målsägande - vittne
Misstänkt	Ja	Personal, häktet	

Tolk

Språk

Brottsmisstanke / Anledning till förhöret
Hörs gällande händelseförlopp den 2020-07-04

Underrättad om misstanke	Underrättad om rätt till försvarare (best i FUK 12§ iakttagna)	
	Ja	
Försvarare/ombud önskas	**Försvarare/ombud närvarande**	**Godtar den försvarare som rätten förordnar**
Roland Malm	Ja	

Förhörsledare	Förhörsdatum	Förhör påbörjat	Förhör avslutat
Wafa Badic	2020-08-28	11:10	13:00

Förhörsplats	Typ av förhör	Förhörssätt
Häktet Sollentuna	RB 23:6	Ljudbandsförhör

Förhörsvittne

Utskrivet av

Involverad personal	Funktion
Sandra Devell	Biträdande förhörsledare

Berättelse

Förhörsledarnas frågor skrivs i kursiv stil.
Med i förhörsrummet är förhörsledaren Wafa Badic, biträdande förhörsledare Sandra Devell, misstänkt Irsad Rencber samt försvarare Roland Malm.

Nedan är en sammanfattning av förhöret. Förhöret kommer att spelas in och skrivas ut i dialogform.

Irsad berättar att "när han kastade runt mig" inte har skett utan att det är ett sätt att förklara händelseförloppet precis efter att det hänt. Att "han drog mig igenom golvet" var händelseförloppet som skedde vid köksbordet då hon sparkar Fabian.

Irsad svarar att Fabian inte var arg utan hans agerande när han drog in henne var aggressivt, när hon kom hem utan att han kramade henne och grät.

Irsad beskriver att alla strypgrepp var med 1 hand, var hårda och att han visade dominans genom sitt grepp, att han visade henne att om han ville döda henne så kunde han. Att hon inte kunde andas och att han höll i några sekunder de 2 första strypgreppen. De andra strypgreppet var minst lika hårt som de första och de sista strypgreppet var hårdast och längre.

Irsad berättar att hon slängde linnet i köket i soptunnan och när FL berättar att när den togs i beslag så påträffades den bakom en av sittdynorna som stod uppställda mot väggen vid spegeln. Svar gällande det var att Irsad var osäker och inte vet. Att det kan ha varit någon annan stans.

Irsad svarar att hon sträckte sig mot magnetlisten första gången och ryckte tillbaka för att Fabian såg att hon sträckte sig mot knivarna och han sa " vill du hugga mig" och att han tog en brödkniv och höll mot sin hals. De stod nära varandra. Det gick på några sekunder och att hon tog tillbaka kniven och slängde iväg in i köksvrån. Direkt efter det tog Fabian strypgrepp på Irsad, hon svimmar av i vänstra hörnet av Fabians strypgrepp. När hon vaknar upp så tror hon inte att Fabian har kvar sitt grepp om hennes hals och att han står upp. När Irsad kommer upp på fötter så sträcker hon sig mot magnetlisten utan att behöva flytta sig och tar tag i kniven och hugger Fabian. Hon vet inte hur långt in kniven går och den är i honom någon sekund. Hon drar ut den med samma grepp och behöver gå från där hon står för att kunna slänga ut kniven från fönstret. det gör hon på vägen till när hon går till hallen för att hämta sin telefon och ringa 112.

Irsad svarar att hon inte har ansiktsigenkänning på sin telefon. hon öppnade telefonen med sitt fingeravtryck när hon ringde 112. Hon kan Fabians kod men har inget fingeravtryck på hans telefon. De har inte likadana telefoner även fast de har samma märke. Fabians telefon är äldre än henne och hon har ett blått skal. Fabian kunde inte hennes kod för att han aldrig kom ihåg den.

Sammanfattningen är inte uppläst då inspelningen kommer att skickas på transkibering.

Polisen

Förhör

#4 transkriberat från ljudfil

Signerat av

Signerat datum

Enhet	Diarienr
Polisregion Stockholm, BINR 4 PO Sthlm Nord	5000-K799830-20

Hörd person	Personnummer
Rencber, Irsad Elanur	20000426-5963

Den hörde är	ID Styrkt	Sätt	Ställning till misstänkt - målsägande - vittne
Misstänkt	Ja	Känd av förhörsledare	

Tolk

Språk

Brottsmisstanke / Anledning till förhöret
Kompletterande förhör med misstänkt

Underrättad om misstanke	Underrättad om rätt till försvarare (best i FUK 12§ iakttagna)	
	Ja	
Försvarare/ombud önskas	**Försvarare/ombud närvarande**	**Godtar den försvarare som rätten förordnar**
Roland Malm		

Förhörsledare	Förhörsdatum	Förhör påbörjat	Förhör avslutat
Wafa Badic	2020-08-28	11:05	13:00

Förhörsplats	Typ av förhör	Förhörssätt
Häktet Sollentuna	RB 23:6	Ljudbandsförhör

Förhörsvittne

Utskrivet av
WB

Involverad personal	Funktion
Sandra Devell	Biträdande förhörsledare

Berättelse

Diarienr: K799830-20
Datum: 2020-08-28
Klockan:
Plats: Sollentuna polisstation, häktet
Förhörsled: Wafa Badic
Bitr FL: Sandra Devell
Hörd pers: Irsad Rencber, 000426-5963
Övr. närv: adv. Roland Malm

FL: Innan vi börjar så måste ju jag informera återigen om dina rättigheter. Och det här är ju ett förhör och du har rätt att inte yttra dig alls. Och inte delta i utredningen om din egen skuld, du har rätt till försvarare, vilket du har och han sitter ju här med oss idag. Du har förstått dina rättigheter?

Irsad: Ja.

FL: Ja så vi börjar bara vi tänker vi hade ju en rekonstruktion för två dar sen, och utifrån den och dom tidigare förhören så har vi lite frågor till dig idag.

Irsad: Ja.

FL: Och det här förhöret kommer i princip bara handla om händelseförloppet i lägenheten den 4:e juli 2020.

FL2: Så inte dom andra inte generella frågor så utan vi kommer försöka och ställa kompletterande frågor just kring händelseförloppet.

Irsad: Ja.

FL: Nej men vi börjar du har ju nämnt att Fabian kastade runt dig i tidigare förhör?

Irsad: Ja.

FL: Kan du förklara vart ni var när han kastade runt dig?

Irsad: Eh jag hade ju när jag kom till polisstationen eller arresten så hade jag ju ett förhör och jag kommer ihåg att jag upplevde det som då var det väldigt alltså det var väldigt mycket på en gång och jag kommer ihåg att jag upplevde att jag vet inte hur jag ska förklara det. Att det var väldigt ja att det var väldigt hektiskt att jag att han tog tag i mig och att jag drogs fram och tillbaka men dom sakerna jag har dragit upp under till exempel vallningen och ja vallningen det är ju sakerna det är ju dom här huvudsakerna jag verkligen kommer ihåg, alltså dom som har verkligen har satt sig i mitt huvud. Men det var han var verkligen aggressiv och som sagt i början var det så här att han var upprörd men eller alltså han var ledsen och upprörd över att jag hade lämnat honom men sen blev det så att han blev argare och argare. Och det var som han insåg någonting fast jag förstod inte vad, det var som, som han, han har ju dragit upp, han drog ju upp att jag var som hans ex innan. Och han har under hela förhållandet jämfört mig med henne, så det var nästan som han insåg att jag var hon jag vet inte exakt alltså det var den känsla jag fick i alla fall. För det var det han sa under hela förloppet som jag sa innan, först var det eh du är precis som henne, du är precis som den där horan. Sen så kallade han mig äckliga hora det, och han har aldrig kallat mig det förut, han har aldrig spottat mig i ansiktet men han spottade mig i ansiktet och det var alltså det var en väldigt dramatisk vändning på hela grejen att han i början inte var så himla alltså han var bara ledsen för att jag hade lämnat honom.

FL2: Och i början då menar du alltså den kvällen?

Irsad: Jaja när vi precis hade kommit in i lägenheten. Men sen när jag markerade att det han hade gjort innan inte var okej, det var då han började bli upprörd. Han har en alltså han har under andra tillfällen tagit tag i min kläder och tagit tag i min hals och det, det är vanligt alltså det är en grej alltså han tar tag i mig, det visar en dominans och han, han tog tag i mig väldigt hårt som –ohörbart- en man i hans storlek och jag sa det till honom förut och jag alltså jag är inte den där mannen alltså egentligen en fullvuxen man som kan försvara mig, alltså jag kan inte försvara mig när han håller på och är så våldsam mot mig.

FL2: Bara för att förtydliga när han är så våldsam mot dig, kan du specificera mer?

Irsad: Han håller alltså han tar tag i mig väldigt hårt och han drar mig, eh som sagt det här är två månader sen så jag kan inte, jag kan inte säga exakt allt som hände från att jag kom in till dörren tills jag ringde polisen. Men eh…

FL2: Vi vill ju få reda på allt du kommer ihåg.

Irsad: Jaja ja.

FL2: Så det är ju bara så.

Irsad: Men jag kommer ihåg att han tog tag alltså han tog tag i mina kläder han tog tag i mig, han försökte greppa tag i mig för att dra mig till honom, alltså –ohörbart- desto mer makt har han.

FL: Du har också nämnt vid tidigare förhör att han har dragit dig genom golvet, är det någonting du minns?

Irsad: Jaja jag minns när jag låg på golvet och han försökte greppa tag i mina ben och eh dom där märkena jag hade blåmärken alltså jag blåmärken på benen som var kvar i sex veckor. Och jag har aldrig haft ett blåmärke som har stannat så länge.

FL: Och vart drog han dig någonstans?

Irsad: Eh jag fattade inte ens varför han drog mig ärligt talat, jag har försökt fundera på varför han drog mig men det kanske var för att få för att få mig att komma närmre honom men han drog ju mig emot sig. Eh och…

FL2: För nu sa du ju att han försökte greppa tag i dina ben?

Irsad: Ja jaja han lyckades ju men jag, jag tog mig ur hans grepp.

FL2: Och när du säger där han lyckades greppa tag säg mer vad som hände efter det?

Irsad: Han försöker greppa tag i mina ben och jag försöker trycka bort honom med benen, och det var det enda jag faktiskt lyckades ganska bra med för att eh jag hade ganska starka ben då och eh jag kunde putta bort honom litegrann. Men han blev ju mer frustrerad när han inte fick tag i mig.

FL: Och vart kom det här blåmärket ifrån?

Irsad: Från hans alltså jag hade blåmärken på vaden efter hans fingrar.

FL2: Och nu greppade han tag och det var det som var blåmärket?

Irsad: Ja eh.

FL2: Och vad gjorde han när han tog tag i dig då?

Irsad: Han försöker dra mig jag vet inte varför han gjorde det, jag har ingen aning om varför han gjorde det jag försökte alltså jag har verkligen suttit inne på rummet och försökt förstå varför han gjorde det men det går…

FL: Då greppar han dig som jag har förstått det han lyckades greppa tag i ditt ben?

Irsad: Jaja.

FL: Därav blåmärken som höll i sig i sex veckor?

Irsad: Jaja eh.

FL: Jag vill bara förstå.

Irsad: Eh förlåt jag han försökte ju ta tag i mina ben och han lyckades men när han väl lyckade så försökte jag få bort honom, det var så att eh alltså när nån person är rörlig så här

det är inte lika lätt att få tag i nån så eh det var ju så att han kunde typ få ett grepp och sen släppa det där grepp alltså att han tappade det där greppet efter en viss stund alltså jag ville ju inte att han skulle dra mig, jag ville inte att han skulle ta tag i mig.

FL2: Hur länge hade han det greppet?

Irsad: Eh jag kommer ihåg att jag försökte få bort honom så det var kanske att han försökte hålla och att jag försökte trycka bort honom, men jag kan inte jag kan ärligt talat inte säga hur länge det där pågick. Eh…

FL2: Men för att vi ska få en uppfattning kan du svara mer än att du inte vet utan?

Irsad: Alltså att han höll ett ben eller att hela den här…

FL: Nej det här greppet liksom?

Irsad: Ja han kunde ha hållt i några sekunder så försökte jag få bort honom och så släppte han och så försökte han igen.

FL: Han försökte flera gånger?

Irsad: Jaja det var direkt så att han bara försökte ta mitt ben en gång och sen slutade det var att han verkligen försökte ta tag i mina ben och dra mig.

FL: Sa han någonting då när han gjorde dom här dom här försöken till att greppa benet där?

Irsad: Alltså dom orden jag kommer ihåg det är dom jag har sagt till er, det är det här med att han blev det var nästan som han trodde att jag var en annan person eller han, alltså hans ansiktsuttryck förändrades helt det var, i början var han ledsen men sen var det som det enda man kunde se i hans ögon var hat, det var sån mörk blick.

FL2: Fick han för du säger att han försöker igen efter att han har hållt i några sekunder och att du försöker få bort han och han försöker få tag på dig i benen, nu har du beskrivit ett grepp som varade i några sekunder.

Irsad: Ja men alltså han, jag vet inte hur många gånger han hur länge det där pågick men det var tänk att jag har hållit på han försökte ta tag i mina ben och jag försöker sparka med mina ben så att jag så att han inte får tag på dom. Och då är han ju vid den där sidan han är under mig eller vad ska man säga framför eller under mig. Jag visade ju under rekonstruktionen hur det såg ut ungefär.

FL2: Hur kände du när han tog tag i benet?

Irsad: Ja men jag vet vad han kan göra så jag visste att ifall han skulle vilja döda mig så skulle han kunna göra det och eh som jag har sagt innan hans våld mot mig eskalerade för varje gång. Och den här gången märkte jag att det var värre.

FL2: När märkte du det, från vilken stund kände du så?

Irsad: Jag tror, jag tror det var efter att han, han hade börjat ta tag i mig i början när han började bli aggressiv då är det svårt att stoppa det men i början så tänkte inte jag så mycket på det men det var mest eh när han verkligen hade börjat ta tag i mig och eh…

Adv: Kan du bara göra en paus bara en sekund jag ska bara.

FL2: Absolut.

FL: Då pausar vi förhöret 11:24.

PAUS.

FL: Då återupptar vi förhöret med Irsad Rencber klockan är 11:26. Jag tänker att vi kanske kan gå vidare med, vi tänker att vi tar del för del i lägenheten att vi börjar exempelvis med det som hände i hallen och så går vi vidare till dom andra, andra momenten.

Irsad: Mm.

FL: Men du sa i första förhöret att Fabian var arg när du öppnade dörren, du har inte nämnt i dom andra förhören eller i rekonstruktionen hur kommer det sig, hur kommer det sig att du inte har gjort det?

Irsad: Alltså han var inte arg i början han var det jag uppfattade som arg kanske var att han slet in mig i lägenheten men han var inte arg.

FL: Nej okej.

Irsad: Eh han var det var ett aggressivt grepp men han, han kramade ju mig och grät och jag sa ju att jag hade lämnat honom och…

FL2: Vad tror du han menade med att när han sa så?

Irsad: Att jag lämnade honom, för jag lämnade ju honom. Jag hade ju lämnat honom för att jag inte accepterade hans beteende när han alltså jag kände mig kränkt och jag accepterade inte det. Jag hade låtit honom köra över mig förut men man behöver sätta en gräns någonstans sakerna han sa och alltså jag tyckte inte att det var okej längre. Så jag valde att gå därifrån och det var det som hände, jag ville bara gå jag ville bara åka ifrån honom för jag kände att det inte var okej.

FL2: Förstår jag dig rätt med att du lämnade honom då, att du lämnade honom på krogen eller gjorde ni slut eller var det att…

Irsad: Vi gjorde aldrig slut.

FL2: Nej det var det fysiska?

Irsad: Ja.

FL2: Att du lämnade okej. Så vilken sinnesstämning tycker du han hade när han öppnade dörren, du har sagt att han var ledsen och kramade dig och grät hur skulle du?

Irsad: Mm han verkade ganska förtvivlad och han hade säkert varit orolig för att jag vägrade svara när han ringde mig och jag ville inte prata med honom, jag kände mig oerhört kränkt.

FL2: Okej.

Irsad: Eh för sakerna han gjorde det var saker som han gjorde om och om igen, alltså han har alltid anklagat mig för saker och jag tyckte inte att det var okej. Jag tyckte inte att det var okej att han körde över mig gång på gång. Så jag ville markera det. Och jag valde att gå.

FL2: Och om vi går vidare från hallen och så går vi vidare mot vardagsrummet inte när ni är i vardagsrummet utan själva när ni tar er, när du tar dig till vardagsrummet den delen. Och du går in i lägenheten och han står kvar i hallen?

Irsad: Mm.

FL2: Ja.

Irsad: Men som sagt jag går ju ifrån, jag backar ju ifrån honom och han är fortfarande en liten bit mot mig men han rör sig fortfarande lite in alltså inåt mot lägenheten. Och jag sa som jag sa innan jag sa att det inte var okej att han hade varit fittig mot mig och det var exakt dom orden jag använde.

FL2: Vad svarade han på det?

Irsad: Eh han fortsatte säga att jag lämnade honom och sen började han säga du är precis som henne och ärligt talat sen jag lärde känna honom så hade jag fått höra så mycket om hans ex och att han jämförde mig hela tiden med hans ex och jag sa jag är inte den där tjejen, jag är inte, alltså jag är inte ditt ex, jag är inte den där tjejen. Men det var som han övertalade sig själv till att jag var det.

FL: Upplevde du honom fortfarande som ledsen och förtvivlad?

Irsad: Det började ändras.

FL: Och vad ändrades det till då?

Irsad: Som jag sa det var nästan som han insåg någonting och hans alltså det började bli lite som han var han började inse att jag faktiskt var som henne och eh han började säga det här du är precis som henne och började peka på mig och ansiktsuttrycket började ändras.

FL: Och hur skulle du beskriva det?
Irsad: Men jag har sagt det förut det, det är som det var som han började inse någonting och att han det började skifta så att han blev inte direkt arg på en gång men det var först som han började inse någonting men jag sa emot och jag sa att jag inte var den här tjejen då höll han på upprepa det mer och mer.

FL: Upplevde du honom som arg då har jag förstått det rätt övergått liksom från förtvivlad?

Irsad: Jag vet inte om jag ska säga arg eller hat, alltså hans jag såg alltså man började se hat i hans ansikte.

FL: Okej.

FL2: Så att det var då du började se det?

Irsad: Ja men jag var fortfarande jag var fortfarande, jag kände mig fortfarande kränkt då. Och jag, jag började inte ta jag började inte ta det seriöst att han faktiskt började bli arg. Som jag sa innan när han tog sönder min topp så blev jag mer irriterad än rädd, för att det var, det kändes som så här ja men nu ska vi göra det här igen.

FL2: Men nu har vi ju inte kommit till vardagsrummet utan nu är det ju på vägen dit fortfarande.

Irsad: Ja men det tog ju bara några sekunder.

FL2: Mm okej.
FL: Och du har beskrivit det själv som att du fortfarande var ja men kränkt och att du var arg när du gick från hallen till vardagsrummet i dom tidigare förhören och rekonstruktionen.

Irsad: Mm.

FL: Och då du sa det på rekonstruktionen han, han står kvar i hallen men han går emot dig då?

Irsad: Ja han rör sig han rör sig sakta men säkert mot mig.

FL: Mot dig och det var då han började säga dom här sakerna du är precis som hon och så vidare?

Irsad: Mm i början snyftade han men sen var det att han, som jag sa innan att han fick den där blicken och det är verkligen svårt att förklara den, men som jag sa innan det var som han insåg någonting och hela hans uttryck ändrades.

FL: Och vad hände där? Nu står ni ganska nära varandra när han går emot dig?

Irsad: Eh inte på en gång.

FL: Nej.

Irsad: Som sagt jag kommer inte ihåg exakta detaljerna men han drog ju mig mot sig en av gångerna och det var i början och det var ju då min topp gick sönder för att ha slet väldigt hårt.

FL: Det här med linnet det var efter det här första stryptaget om jag har förstått det, det var innan?

Irsad: Jag kommer alltså ärligt talat jag minns inte.

FL: Nej okej.

Irsad: Jag kan inte säga någonting om det, det var jag kommer bara ihåg olika moment inte exakta ordningsföljden.

FL2: För det brukar ibland kunna även om det blir jobbigt för dig, så brukar det ibland när man går precis som vid vallningen när man går i kronologisk ordning och liksom tar steg för steg och går igenom då är det lättare att kunna beskriva saker som annars försvinner så det är därför vi gör så. Så nu har vi ju gått från hallen mot vardagsrummet och sen nu har vi hamnat i vardagsrummet, vet du hur för du har ju sen beskrivit att du hamnar där vid soffan?

Irsad: Mm.

FL2: Mm.

Irsad: Ja därnere på golvet.

FL2: Vet du hur du kom ner på soffan?

Irsad: Det är ju det enda möjliga är att han har tagit stryptag på mig. Och han hade gjort det då, för han höll stryptag på mig när jag var nere på golvet också. Det var ju första gången det svartnade till eh jag kanske tappade medvetandet någon sekund.

FL2: Och hur hamnade du med kroppen vid soffan liksom?

Irsad: Mitt ansikte var mot soff benet eller soff foten det var emot där. Min kropp var jag vet inte den var i alla fall inte inåt mot spegeln den måste ha vart mot hallen eller mot bordet.

FL: Och det där strypgreppet vi har lite frågor kring det, jag tänker igår sa du eller på rekonstruktionen sa du att det var med en hand och du håller fast vid det att det var med en hand?

Irsad: Han brukade inte, han brukade inte ta med båda händerna.

FL: Med båda ja.

Irsad: Eh jag tror verkligen inte att det var med båda händerna.

FL: Nej.

Irsad: Som sagt jag kan inte säga hundra procent säker men jag är ganska säker på att det var med en hand. För han hade väldigt stora händer också.

FL: Mm och du berättade att det svartnade och du kanske då blev medvetslös vid i några sekunder och så. Minns du hur länge han höll med handen?

Irsad: Nej.

FL: Minns du med vilken kraft kan du liksom beskriva lite mer?

Irsad: Ja men jag kunde inte andas det var så, det var inte direkt så att han bara höll fast mig det var att han tryckte åt.

FL: Kunde du säga någonting när han höll för? Eller försökte du säga någonting?

Irsad: Jag kommer inte ihåg.

FL: Och du minns att du hade svårt att andas i alla fall?

Irsad: Ja det är inte lätt att prata med nån som tar stryptag på en heller.

FL: Jag tänker bara försöka förstå hur hårt det var så vi får upp en bild.

Irsad: Mm det var, det var hårt.

FL2: Bara om vi ska försöka en till tio, hur hårt skulle du säga att det var på en skala då?

Irsad: Det var kanske inte hårt nog att döda mig men det var hårt nog att visa dominans. Visa att ja jag kan göra det om jag vill.
FL2: Så om tio är det hårdaste det kan vara vad skulle du?

Irsad: Ja men det hårdaste kanske är att han bryter nacken på mig eller att han att jag faktiskt dör eller att han krossar någonting.

FL2: Mm.

Irsad: Eh jag kan inte det var inte heller att han bara snuddade det var att han höll ett fast grepp och ändå ett fast inte hårt nog för att jag ska dö.

FL: Och sa han någonting då precis när han tryckte?

Irsad: Jag kommer inte ihåg vad han sa.

FL: Nej men du hamnar i alla fall på golvet efter det här strypgreppet?

Irsad: Jaja.

FL2: Och sen svartnar det?

Irsad: Mm.

FL2: Efter att det svartnar vad är det första du minns där?

Irsad: Jag kommer inte ihåg han kanske är över mig.

FL2: För att det svartnar och sen slutar det ju svartna, då tänker jag att då börjar du ju se igen.

Irsad: Mm.

FL2: Mm ligger du kvar på samma ställe?

Irsad: Ja jag var inte flyttad jag var kvar där. Som sagt jag kommer ihåg att jag spottade vid sidan det var kanske för att det hade samlats massa saliv i munnen men.

FL2: Men du kunde se igen då?

Irsad: Ja.

FL2: Hur var Fabian hade han släppt greppet eller hade han kvar handen?

Irsad: Eh mitt huvud var ju alltså det låg på golvet så jag såg inte upp då, men han höll inte kvar vad jag kommer ihåg jag är lite osäker men.

FL2: Sa du någonting då?

Irsad: Jag kommer inte ihåg.

FL2: Kommer du ihåg om han sa någonting?

Irsad: Inte just då, som sagt dom sakerna jag verkligen kommer ihåg det är saker som verkligen har satt sig i mitt huvud.

FL2: Mm.

FL: Men han höll inte kvar sin hand, stod han direkt över eller satt han liksom på dig eller? Vart var han liksom?

Irsad: Han var väldigt nära mig.

FL: I samma höjd som dig eller stod han upp?

Irsad: Han var alltså han måste ha stått upp.

FL: Mm hur kände du då när du började se igen när du vaknade till?

Irsad: Det var ju nått helt nytt för mig det är inte direkt så att jag han hade aldrig tagit tag i mig så hårt eh och jag tror jag fick en chock.

FL2: Du vaknar ju till och så ser du igen och så upplever du och du tror att du var i chock, så sa du att du inte såg honom för ditt huvud var på marken?

Irsad: Ja.

FL2: Att du låg ner?

Irsad: Ja jag låg ner med huvudet mot soffan.

FL2: Vad gör du, du ligger ju ner rör du dig någonting då när du väl vaknar?

Irsad: Jag tror jag försökte ta mig upp.

FL2: Kan du ta dig upp då, tar du dig upp? Du försöker?

Irsad: Mm.

FL2: Och så lyckas du ta dig upp, säger du någonting då?

Irsad: Jag kommer inte ihåg.

FL: Vad gör Fabian då när du tar dig upp?

Irsad: Som sagt jag kommer bara ihåg dom här, jag kommer inte i håg ordningen.

FL: Men han låter dig ändå resa dig upp?

Irsad: Ja.

FL: Utan att säga någonting eller göra nått eller?

Irsad: Eh jag tror han hade backat lite eller just då när jag tog mig upp.

FL2: Vart har han backat då tänker jag?

Irsad: Kanske nått steg mot hallen.

FL2: Så du det bakåt tillbaka liksom?

Irsad: Mm.

FL2: Och vad hände efter att du har tagit dig upp då? Eller hur känner du dig när du tar dig upp om jag säger så, kan du börja där?

Irsad: Det är ju alltså det är jätte svårt att säga.

FL2: Tittar ni på varandra?

Irsad: Ja han brukar ha en väldigt intensiv blick, eh när han, när han är arg brukar han stirra in i ögonen i ens ögon det är helt med helt uppspärrade ögon och nästan tittar in i en själ det är, det är verkligen att han stirrar in i ögonen, och det var ju den blicken han hade under större delen av kvällen.

FL: Och den här blicken den känner du igen sen tidigare?

Irsad: Jaja.

FL: Och vad, vad betyder den för dig liksom vad?

Irsad: Ja men ihop bitna tänder att han –ohörbart- med en helt jag vet inte om jag ska kalla det frånvarande men det en väldigt konstig blick, alltså det är svårt att förklara.

FL: Mm.

Irsad: Förlåt vad var frågan?

FL: Ja hur du skulle vad heter det vad det innebär för dig om jag ställer frågan så här vilka tillfällen har han den här blicken brukar den här blicken uppstå?

Irsad: I början, i början var det eh den första gången jag såg det var när han tog stryptag på en kille som han frågade om mitt nummer, eh sen hade jag ju sett den under våra tjafs när han, när han hade blivit våldsam mot mig hade jag ju sett den där blicken. Så det var när man såg den där blicken så visste man att han skulle bli aggressiv alltså väldigt våldsam.

FL2: Så han har den blicken mot dig och ni tittar på varandra?

Irsad: Ja han hade gått emot mig fler gånger också.

FL2: Och så tittar ni på varandra nu kanske jag ställer den igen men minns du om ni sa nått då?

Irsad: Han brukar ju vara väldigt nära mot mig och när han typ håller i mig så är han väldigt nära mig och kollar mig i ögonen med den där blicken.

FL2: Men nu hade han ju backat.

Irsad: Jaha menar du…

FL2: Och du stod upp, du hade precis rest dig upp och så fick ju ni då tittade ni på varandra?

Irsad: Jag kommer inte ihåg det där jag menar bara blicken överhuvudtaget.

FL2: Ja jag förstår.

FL: Vi går tillbaka till lägenheten så då minns du inte?

Irsad: Jag minns inte exakt det exakta händelseförloppet. Det alltså det är väldigt svårt att

säga, speciellt efter så här lång tid.

FL: Mm.

FL2: Men du har i alla fall ställt dig upp och ni tittar på varandra?

Irsad: Jag kommer inte ihåg det, jag kollade säkert mot honom för det var ju ganska sjukt att han hade fått mig att hamna på golvet och att han hade strypt mig. Även om det har hänt innan så är det ju det är ingenting som är okej.

FL2: Men då står ju du upp om vi försöker går du någonstans, går han någonstans? Vad händer efter att du har ställt dig upp?

Irsad: Som sagt jag kommer inte ihåg exakt hur det gick från när det här händelsen till den nästa händelse det, det är svårt att säga.

FL2: Mm.

FL: Och vad hände sen då?

Irsad: Eh som sagt så kommer jag ihåg att han tog sönder min topp det hände innan, jag kommer inte ihåg ifall han tog tag i mig då eller eh vad det var exakt som hände då men jag bytte ju linne då, jag bytte till –ohörbart- linne i som alltså jag hade ju säkert i lägenheten så jag hade ett nytvättat linne där som jag satte på mig.

FL2: Och det tog du från Ikea kassen då från dom nytvättade kläderna?

Irsad: Ja precis. Så jag satte på den och ja troligen slängde jag den där toppen.

FL2: Troligen?

Irsad: Ja eh för att den inte fanns någon annanstans och ja jag måste ju ha slängt den toppen eh jag är väldigt säker på det.

FL: Ja när du säger slängde vad menar du med slängde?

Irsad: I soptunnan.

FL: Soporna.

Irsad: I köks –ohörbart-.

FL2: Så du byter om och du är väldigt säker på att du slängde den i soptunnan i köket?

Irsad: Då borde ni också hittat den där faktiskt.

FL2: Okej.

Irsad: Det är därför jag säger troligen för att jag var lite osäker i början men det måste ha varit i soptunnan. Och det tar ju bara några sekunder och.

FL2: Vart är Fabian när du byter om?

Irsad: Eh…

FL: Eller förlåt att jag avbryter där men var står ni när själva linnet går sönder, du säger att han backar lite liksom till hallen går han tillbaka in mot?

Irsad: Ja alltså han går alltid emot mig.

FL: Han går emot dig.

Irsad: Det där var ju mellan divanen och soffan eh som mitt linne slets eller min topp slets sönder. Och det tar ju bara några sekunder att byta sätta på sig ett nytt linne jag bara sätter på mig det och han slängde den där toppen.

FL2: Vad gör Fabian när du gör det?

Irsad: Jag kommer inte ihåg om han måste ha gått efter mig, eh men jag han gjorde i alla fall ingenting medans jag satt på mig linnet vi kanske pratade tjafsade ingenting jag kommer ihåg exakt men.

FL2: Och kommer ihåg exakt då tänker du, du kommer inte ihåg exakt vad ni pratade om eller vad menar du då?

Irsad: Ja jag kommer inte ihåg exakt då vad vi tjafsade om eller om vi sa någonting just då. Men jag kommer ihåg att jag sa nått i stil med att ska du ta sönder den här också. Då han har tagit sönder mina kläder förut.

FL2: Har han hur upplever du honom när ni pratar då när du säger ska du ta sönder den här också, hur upplever du honom i känslor om man säger?

Irsad: När han väl har tagit tag i mig så är han ju igång med sitt aggressiva tillstånd han är ju, han har ju redan börjat bli våldsam. Men det är ingenting jag, jag känner…
FL2: Jag tänker nu när du byter topp hur upplever du honom då?

Irsad: Det sa jag alltså byta topp tar ju två sekunder.

FL2: Ja det går snabbt men hur upplever du honom dom sekunderna?

Irsad: Jag kommer inte ihåg han var säkert fortfarande, han hade ju redan börjat bli aggressiv så han har ju den där aggressiva auran.

FL: Och hur kände du då, du sa tidigare att du var irriterad när han slet sönder den?

Irsad: Ja det var jag tyckte att det var jobbigt för att ja men det var typ en sån där känsla så där ska du ja ska du ta sönder den här också det var för att han, som sagt han hade tagit sönder massa grejer. Massor av kläder och…

FL2: Och hur kände du då?

Irsad: Alltså jag tycker bara att det där var irriterande att han slet sönder den.

FL: Och vad hände sen då, du kastade linnet efter att du hade bytt om, vart hamnar ni då?

Irsad: Ja men då är jag ju nära bordet.

FL2: Så då har vi nått du sa att du kastade den och sen så är du vid bordet?

Irsad: Ja alltså vi står ju ungefär där, som sagt eftersom lägenheten är väldigt liten eh så jag vet inte om det kanske är nått jag säger men han säger ju konstant du är precis som den där horan och då hade det börjat bli så här att han började kalla mig hora just där, just den där perioden eller alltså den där vet inte vad jag ska kalla det. Ja under den tiden då hade han redan börjat kalla mig hora och säga att jag var…

FL2: Det händelseförloppet vi precis har pratat om?

Irsad: Ja precis, vid bordet hade han börjat kalla mig hora och säga du är precis som den där horan du alltså typ äckliga hora alltså han sa dom där orden alltså om och om igen, det är därför dom är så himla nästan fastbiten i mitt huvud.

FL2: Vilken ton hade han när han sa dom?

Irsad: Nästan alltså äcklad.

FL2: Mm.

Irsad: En äcklad och arg och äcklad ton.

FL: Men hur kände du då när han började kalla dig för?

Irsad: Men det där hade jag börjat se att det var på allvar att det faktiskt började balla ur, alltså det började spåra i alltså det verkligen skulle att han ja men att det började spåra. Att det började bli alldeles för allvarligt att ja men situationen började spåra ur. Som sagt så vet jag att han ja han är en eller han var en aggressiv som person som gick runt på våld alltså.

FL: När du säger att det började spåra, tänker du att det var på grund av orden han sa till dig eller?

Irsad: Orden och handlingarna alltså det han gjorde också.

FL: Vad gjorde han då när han kallade dig dom där sakerna?

Irsad: Eh jag berättade ju att han spottade mig i ansiktet, det var där vid bordet han började göra det. Han började göra det först vid kanten av bordet när han tog tag i mig.

FL2: Kanten av bordet när han tog tag i dig så han tog tag i dig vid kanten av bordet?

Irsad: Min hals.

FL2: Din hals, och hur tar han tag i halsen?

Irsad: Stryptag.

FL2: Med en hand eller.

Irsad: Det måste det ha vart.

FL2: Är det någonting du minns eller är det någonting du tror?

Irsad: Jag är ganska säker på det inte hundra procent men som sagt han hade väldigt stora händer och det räckte med en hand.

FL2: Mm och om vi jämför hårdheten i liksom styrkan i hans hand du sa ju en siffra sist, så jag tänker inte fråga på den skalan men jag tänker var det här hårdare eller lösare än gången vid soffan? Eller samma kan det ju också vara, men jag frågar liksom om du jämför det här greppet mot tidigare greppet?

Irsad: Han det var ju ett grepp som fick mig att alltså jag vet inte om jag ramlade ner på marken eller om han tryckte ner mig på marken eller golvet men det var ett ganska hårt grepp, jag är lite osäker på om det svartnade för mina ögon där. Men det måste ha varit minst lika hårt om inte hårdare.

FL2: Mm.

Irsad: Men då jag är osäker på om det svartnade för mina ögon där så kan jag inte säga det helt säkert.

FL2: Och vart känner du igen vart någonstans på halsen som han greppade tag? Mitt på säger du nu så att det inte…

Irsad: Jaja det är inte direkt att han höll här eller.

FL2: Nej inte längst ner och inte högst upp?

Irsad: Jag tror inte att det var högst upp men ungefär här någonstans.

FL2: Och jag säger ju det bara för att det ska höras där.

Irsad: Ja mellan till jag tror det var mellan men det kan också ha varit lite högre upp.

FL2: Mm.

Irsad: Men mellan måste det ha varit.

FL2: Mm. Vet du hur länge han håller?

Irsad: Jag kommer inte ihåg, tillräckligt länge för att få ner mig på marken men eller golvet alltså samma.

FL2: Och hur känner du hårdheten i greppet är det på vilket sätt gör han att greppet blir hårt?

Irsad: Han är väldigt stark och kraftig och…

FL2: Jag tänker är det ett konstant tryck eller är det lösare, hårdare eller är det kramande förstår du om du ska beskriva hur greppet är?

Irsad: Han tryckte ju till.

FL2: Ja.

Irsad: Eh då det var så länge sen så kan jag inte säga exakt hur det var, men det var, det var tillräckligt hårt för att visa vad han kunde göra i alla fall.

FL: Vet inte om jag missade det men det svartnade till för dig även vid det här greppet eller?

Irsad: Jag är lite osäker.

FL: Osäker ja så var det.

Irsad: Det kan ha hänt men jag är inte helt säker på det.

FL2: Du beskrev nu antingen så tröck han ner dig på marken men du hamnar i alla fall på marken.

Irsad: Mm.

FL2: Och då ser vi på rekonstruktionen vart du menar att du hamnade någonstans. Vad händer när du hamnar på marken?

Irsad: Jag kommer inte ihåg om det var att han försöker ta ett nytt grepp på mig att han släpper taget och försöker ta ett nytt grepp på mig och missade för att jag fick ju ett finger i ögat men jag vet inte om det var det som hände först eller om det var att han försökte ta tag i mina ben. För, för när han när han fick in ett finger i ögat då skrek jag ju till. Och jag skrek ju mitt öga jag kommer bli blind och jag hade en så jag hade verkligen en stor smärta i ögat och jag trodde verkligen att jag skulle bli blind, det är faktiskt alltså det känns som ett mirakel att jag kan se nu. Men…

FL2: Och hur kommer det sig det här eh när han stoppade fingret i ögat det berättade du först vid rekonstruktionen alltså i förrgår den vilket datum 26:e?

Irsad: Jag berättade att jag hade fått in alltså att jag hade fått ett finger i mitt öga, men jag var lite osäker på hur det hade hänt, så jag sa att det är säkert var alltså det var när jag låg på golvet där. Det var när jag låg på golvet ungefär alltså där vid kortsidan av bordet. Så jag sa att jag, jag minns att det hade hänt men inte exakt alltså hur han fick in sitt finger i mitt öga alltså det.

FL: Men minns du att det var vid bordet då?

Irsad: Ja det var vid, det var ungefär vid det.

FL: Det området?

Irsad: Ja.

FL: Och vad tänkte du då?

Irsad: Men det alltså det var ju vid det här tillfället jag faktiskt började inse vad som höll på och hända och jag märkte hur det började spåra och eh jag började faktiskt bli väldigt rädd.

FL: Och vad hade du för tankar kring om vad som höll på att hända?

Irsad: Jag kände ju att han höll på alltså att han skulle döda mig. För jag hade nämnt det till honom förut efter dom senaste fysiska gångerna att jag hade ju frågat honom vad som skulle hända härnäst under nästa fysiska bråk, skulle han döda mig då. Så det kändes som det var det som höll på att hända.

FL: Har du sagt det till honom tidigare?

Irsad: Jaja.

FL: Och hur har han reagerat då? Eller vad har han svarat på?

Irsad: Efter varje gång han har varit fysisk mot mig har han eh varit han har betett sig skamset och sagt att han skäms och så har han satt på sig en offerkofta också börjat tycka synd om sig själv eh säger ja men, ja men han satte på sig en offerkofta och han ville att man skulle tycka synd om honom istället för han skulle alltså det, eh kanske han försökte be om ursäkt men fortfarande hitta anledningar till varför han gjorde vissa saker.

FL2: Jag tänker vi ska kanske gå hit?

FL: Mm.

FL2: Eller?

FL: Ja.

FL2: Som du säger så hade ju vi har ju varit i lägenheten och hämtat det linnet som du bytte från om man säger det som du hade som gick sönder.

Irsad: Ja.

FL2: Eh och när vi hämtade linnet så låg inte det där du säger nu.

Irsad: Alltså jag är osäker på om det låg i soptunnan eller om det låg någon annanstans i lägenheten.

FL2: Mm okej.

FL: Och var kan det ha varit då tänker du?

Irsad: Kanske på stolen eller att jag la ifrån mig den, alltså som sagt jag är väldigt osäker på just det. Det var bara att jag misstänkte att jag hade slängt den alltså det är fortfarande.

FL: Det är nämligen för att vi hittade den, hittade den bakom en soffkudde som låg liksom ställt mot väggen.

Irsad: Ja okej.

FL: Så du vet vilken vägg jag menar längs med spegeln.

Irsad: Spegeln.

FL: Precis så där var dom här två dynorna då uppställda så bakom en av dynorna längst till liksom eh soffan närmast soffan bakom den dynan låg det linnet.

Irsad: Mm.

Adv: Förlåt får jag, jag har ju också sett det där men soffan den stod där den stod på så att säga igår?

FL2: Det var en soffa och en divan och där emellan är spegeln.

Adv: Divanen var väl nära teven?

FL2: Precis och sen har du ju spegeln rakt fram och mot den väggen så har båda sittkuddarna och soffan varit uppställda.

Adv: Okej.

FL2: Och tittar man på dom sittkuddarna så är det den vänstra närmast.

Adv: Jaja men då vet jag ungefär.
FL2: Soffan.

Adv: Det var där den låg alltså.

Irsad: Ärligt talat så vet jag inte varför soffkuddarna också var uppställda, alltså när jag såg bilderna på lägenheten så blev jag också, alltså jag blev lite förvånad för jag, jag vet inte om det var han som ställde dom där eller ifall dom alltså när jag lämnade lägenheten så var soffan intakt alltså den var…

FL: Och nu fick du göra om det igår ja du la ju tillbaka dynorna så som du hade lämnat lägenheten.

Irsad: Ja.

FL: Men du beskrev ju också att när du kom hem så var det väldigt stökig i lägenheten?

Irsad: Jag sa att alltså när jag kom till lägenheten igår?

FL2: I förrgår.

Irsad: Eller förrgår, alltså att det inte såg ut så där för jag hade lämnat det väldigt rent innan jag gick till mina föräldrar. Eh okej dom här kläderna var kvar men jag hade det någorlunda städat i alla fall sen hade han också kommit efter jobbet så.

FL2: Och den här händelsen när du när Fabian stryper dig vid soffbenet som du beskriver efter hallen händelsen du kommer in där, kommer du ihåg hur kuddarna var då?

Irsad: Nej jag trodde att dom var alltså att dom låg där dom skulle men nej.

FL2: Nej okej vi kan gå vidare från det.

FL: Vi går vidare då för nu har du beskrivit händelsen vid köksbordet där, när han ströp dig och du hamnade på golvet fast du vet inte om det svartnade.

Irsad: Mm.

FL: Jag upprepar det du sa, och det var där du fick i det här fingret i ögonen.

Irsad: Jag fick det ungefär i det området.

FL: Ja det området precis. Och så lyckades du, du lyckades ta dig upp från golvet?

Irsad: Efter det med ögat eller?

FL: Mm.

Irsad: Eh nej jag var fortfarande sittandes på golvet.

FL: Och vad hände om du berättar därifrån?

Irsad: Som sagt jag eh jag minns inte om det var innan eller efter det här med ögat men jag tror det var efter, eh men han, han försökte ju ta tag i mina ben och det har jag ju beskrivit innan.

FL: Mm.

Irsad: Jag försökte ju få bort honom.

FL2: Och från att han försöker ta tag i dina ben och du försöker få bort honom, hur kommer du upp från marken eller golvet?

Irsad: Eh jag nämnde ju det här med att innan jag kom upp så sa ju han att jag hade tagit sönder hans tand och han frågade ifall jag skulle betala för den. Och då var han väldigt arg, eh han sa att du tog sönder min tand ska du betala för den eller, eh jag sa, jag sa ju jag betalar bara du går alltså bara gå. Men han sa ju alltså han skakade på huvudet efter och ba nej men du slipper inte undan så enkelt nått sånt där, alltså eh som sagt jag kommer inte ihåg ifall det här var innan eller efter ögat.

FL: Jag ska backa bandet lite bara, när innan du hamnar på golvet vid köksbordet så sa du vid rekonstruktionen att han höjde näven.

Irsad: Just det, jag glömde det ja det gjorde han.

FL: Den delen har du inte berättat om tidigare i förhören?

Irsad: Ja men det, det är en sån liten detalj jag har inte bevis för det men eh det, det är en grej han har hotat med förut.

FL: För på rekonstruktionen sa du när han höjde näven det var första gången du blev rädd liksom på riktigt. Då tänker jag att det är en ganska viktig detalj i din historia eller?
Irsad: Ja men han slog inte mig.

FL: Nej.

Irsad: Han höjde han höjde näven men det var ju alltså han gav aldrig mig det slaget.

FL: Hur länge höll han näven om du minns?

Irsad: Eh några sekunder eh han kolla på mig.

FL: Och du sa igår också eller förlåt på i den 26:e va att ni stod relativt nära varandra också?

Irsad: Ja, jaja han var som sagt väldigt nära mig under hela eller ja i stort sett hela händelseförloppet.

FL: Och du kände att du blev rädd?

Irsad: Jaja.

FL: Mm vad sa Fabian då?

Irsad: Nej men att jag inte ens förtjänade det.

FL: Mm.

Irsad: Det kommer jag ihåg.

FL2: Och han skakar ju på huvudet och säger att du inte ens förtjänar det.

Irsad: Precis.

FL2: Eh och han håller näven uppe i några sekunder och då tar han ju ner den antar jag eftersom att han säger så, stämmer det? Eftersom du säger att han inte slog dig?

Irsad: Mm och sen då efter det han tog ett stryptag på mig.

FL: Precis efter det liksom?

Irsad: Mm.

FL: Mm.

Irsad: Istället för att slå mig så tog han stryptag på mig.

FL2: Och hur kommer det sig att du kom från köksbordet mot köksvrån? Alltså köksskivan menar vi då kan vi kalla det köksvrån eller?

FL: Ja köksvrån.

Irsad: Ja.

FL: Du lyckas ta dig upp i alla fall på nått sätt?

Irsad: Mm jag kommer inte ihåg hur jag tog mig ifrån, från det där stället till köksvrån ärligt talat. Det var kanske att jag backade ifrån honom men.

FL: Om jag minns rätt från rekonstruktionen så satt du ner och då det här…

Irsad: På golvet.

FL: På golvet precis och då hade du ryggen mot stora väggen liksom så du har ansiktet mot köksvrån, men du säger att du backar…

Irsad: Nej men alltså.

FL: Hur kom du upp ur alltså när du reser dig upp var står du när du kommer upp på dina fötter?

Irsad: Ja alltså jag kan inte säga jag kan inte säga exakt hur.
FL2: Okej.

Irsad: Han var ju, han var ju längre åt hallen alltså –ohörbart- hallen eh så det var att jag backade från honom det var det jag menade.

FL: Mm.

Irsad: Inte att jag gick bakåt.

FL: Nej jag förstår jag vill bara få det tydligt så att det inte blir några frågetecken.

Irsad: Ja.

FL: Och du säger att du inte minns hur du tar dig då från vardagsrummet liksom mitt till köksvrån, nej.

FL2: Vad känner du när du eller minns du hur du kände när du eh backade från Fabian?

Irsad: Då var jag rädd, jag, jag minns att jag tyckte att han var feg för att han gav sig på mig. Och ärligt talat om man vill alltså om han till exempel gav mig det där slaget i huvudet då skulle jag kanske varit borta, han alltså jag visste att det hade blivit riktigt allvarligt då, det var…

FL2: Säger ni någonting när ni gå mot köksvrån?

Irsad: Men han kallar ju mig äckliga hora där det är ju där han gör det.

FL2: Vad svarar du när han säger så? Eller svarar du honom kanske först?

Irsad: Han sa att jag var som den där horan, då sa ja jag är inte den där horan eh och jag sa emot honom jag…

FL2: Sa han det igen när du backade du är som en äcklig hora eller?

Irsad: Ja men det var inte så att han drog upp under hela alltså det var det han sa, det var det är därför det är så himla fastspikat i mitt huvud alltså han sa det så många gånger så det och…

FL2: Sa han nått annat än det vet du det?

Irsad: Jag kan inte komma ihåg nått annat det är just det som verkligen sitter i mitt huvud. Där i köksvrån var det i alla fall din äckliga hora och äckliga hora det var…

FL2: Och då står ju du med ryggen mot köksvrån och han står framför dig, det har du sagt tidigare.

Irsad: Mm.

FL2: Eh och då sträcker du handen mot magnetlisten eller?

Irsad: Ja.
FL2: Knivlisten och nuddar en kniv litegrann.

Irsad: Och då märker han det direkt.

FL2: Ja varför sträckte du handen ditåt?

Irsad: Eh jag kände att det var min enda utväg men sen direkt när han drog upp det så tänkte jag bara nej och när han tog fram kniven själv så tänkte jag alltså så här nej vad håller han på

med men alltså jag tänker inte skada, alltså jag tänker inte döda dig om du vill dö gå och ta livet av dig själv men jag tänker inte, jag tänker inte vara den som tar livet av dig.

FL2: Mm och hur ändrades det där till att det var hans liv och inte ditt liv?

Irsad: Det var som en reflex det var när jag tänker efter nu så kanske jag borde ha låtit honom slutföra det han började med men det var en reflex.

FL2: Mm.

Irsad: Direkt när jag insåg vad som hade hänt så fick jag ju panik.

FL2: Mm.

Irsad: Och det enda jag ville var att han skulle överleva.

FL: Och när du säger så backar jag bara lite, när du säger du tänkte att det var din enda utväg?

Irsad: Ja.

FL2: Första gången?

FL: Ja precis.

Irsad: När jag slängde bort den där kniven så tog han tag i mig igen och tryckte ner mig mot hörnet.

FL: När vi kommer till jag backar, du kommer till köksvrån och du sträcker dig för mot knivlisten eller kniv väggen där då säger du jag tänkte att det var min enda utväg.

Irsad: Ja.

FL: Vad kan du förklara det vad menar du med det?

Irsad: Han var väldigt aggressiv och han var väldigt våldsam och jag hade fått mitt öga var skadat han hade spottat mig ansiktet, han allt hade eskalerat.

FL: Men om jag ställer frågan så här vad var din tanke med kniven, alltså kände du?

Irsad: Det var som en trygghet.

FL: Mm.
FL2: Och här sträcker du dit och när du säger att han ser att du sträcker dig dit, så bara snuddar och då tar du ner handen?

Irsad: Ja jag tar tillbaka den.

FL2: Varför gör du det?

Irsad: Eh jag eh han kommenterar och då ändrar jag mig det blir så här jag vet inte hur jag ska förklara men…

FL: Vad kommenterar han?

Irsad: Eh han sa ska du hugga mig alltså han märkte att jag tog en kniv och sa ska du hugga mig.

FL2: Tog du kniven?

Irsad: Nej jag tog aldrig den jag, jag bara snuddade vid den.

FL2: Och hur kom det sig att du bara snuddade vid den och inte tog tag i den?

Irsad: För att han jag började fundera på det och han märkte direkt när jag fick in handen så lång så det var det var bara det. Så direkt när han nämnde det så tog jag ut handen.

FL2: Och bara vad funderade du på, du säger jag funderade på det då tog du dit handen, vad funderade du på?

Irsad: Alltså att ta kniven det var som det enda skyddet jag skulle ha. Som sagt då han var mycket större än mig så hade jag ingen chans mot honom.

FL2: Nej.

Irsad: Eh han kunde bara ge mig en spark eller ett slag jag skulle varit borta och han hade hotat med det innan. Han hade tagit ett stryptag på mig och han var väldigt, alltså han var väldigt nära mig och han var väldigt arg. Och jag visste att han var våldsam. Så det var det enda som gjorde så att jag hade nått sorts försvar det var kanske inte meningen att hugga honom men det var bara det är som att man har någonting som kan försvara en litegrann och det är ens enda skydd och jag vet inte jag drog in handen det…

FL: Det var rent spontant eller?

Irsad: Det var bara, det var bara det var säkert en överlevnadsinstinkt.

FL2: Men du drar tillbaka handen.

Irsad: Ja när han nämner det.

FL2: För att han säger ska du hugga mig?

Irsad: Mm.
FL2: Och då sträcker hans sig efter en som du har sagt tidigare till brödkniven.

Irsad: Ja han tog upp brödkniven.

FL2: Mm och varför höll Fabian kniven mot sig själv?

Irsad: Han sa ja men gör det, han uppmanade mig till att göra det.

FL2: Hur upplever du hans, hur upplever du honom då? Hans känslor liksom vad?

Irsad: Arg och upprörd.

FL: Och när du säger att han sa gör det?

Irsad: Han sa jag vill ändå inte leva.

FL2: Syftar du på då att han hade sagt tidigare vill du hugga mig och det är han säger gör det till eller är det någonting annat han menar då?

Irsad: Ja men alltså att jag ska hugga honom och att han inte vill leva, det är det han säger. Och jag tog den ifrån honom och…

FL: Trodde han då att…

Irsad: Nej, nej.

FL: Nu kan han ju inte svara på några av våra frågor, jag tänker när han säger så då upplevde du honom som att han trodde att du skulle döda honom när du sträckte dig för kniven?

Irsad: Att ja att jag kunde använda den mot honom.

FL: Du tror att han trodde det?

Irsad: Det är en kniv det är inte liksom att jag skulle gå och skära alltså…

FL2: Men du sträcker dig i alla fall…

Irsad: Jag sträcker mig emot den.

FL2: Och vad känner du när du gör du det?

Irsad: Jag har panik då.

FL2: För?

Irsad: För att han, för att han har varit våldsam mot mig.

FL2: Är du rädd för att han ska ta sitt egna liv?

Irsad: Nej.
FL2: Nej.

Irsad: Det var typ nått han sa, jag kände det var nått han sa.

FL2: Så du blev inte rädd att han skulle ta sitt liv fast han höll kniven mot sin egna hals?

Irsad: Nej, nej.

FL2: Nej okej. Och hur tar du kniven ifrån honom?

Irsad: Jag tar den från hans hand, skaftet.

FL2: Mm skaftet låter han dig ta den?

Irsad: Jag tror i alla fall att det var skaftet eh ja han höll det inte så hårt.

FL: Säger han någonting då när du tar den från honom?

Irsad: Alltså att jag tar den och slänger in den i köksvrån det tar, det tar inte så lång tid det är inte liksom att man hinner säga alltså…

FL: Om jag säger så här hur reagerade han? Han kanske inte har sagt någonting men?

Irsad: Direkt jag tog den från honom tog han stryptag på mig och spottade mig i ansiktet. Det var det som hände så…

FL2: Hade du slängt brödkniven hade du, hade du kvar den hos dig när han tog tag i din hals?

Irsad: Nej jag hade släppt den, jag hade slängt in den.

FL: Så säger du att han tar stryptag på dig?

Irsad: Och spottar mig i ansiktet.

FL: Och spottar dig i ansiktet och vi får repetera frågan igen då, med hans stryptag hur gjorde han var det med en eller två händer?

Irsad: En tror jag.

FL: En hand.

Irsad: Men han höll väldigt hårt den där gången.

FL: Ja om du jämför då det stryptaget mot dom andra så upplever du att?

Irsad: Ja.

FL: Vad upplever du?

Irsad: Att det var hårdare att… det var nästan som om det var typ eftersom att jag inte högg till honom då eller gjorde någonting det var så, det var nästan som en bestraffning att han typ skadade mig ännu mer att han blev ännu våldsammare mot mig.

FL: Minns du hur länge han höll?

Irsad: Ett tag, jag vet inte ett tag.

FL: Mm.

Irsad: Det svartanade i alla fall för mina ögon.

FL2: Upplevde du det som längre kortare eller lika länge som dom andra greppen runt halsen, stryptagen?

Irsad: Jag tror det var längre.

FL2: Längre.

Irsad: Eh.

FL2: Och där har ju du berättat att det svartnar för dina ögon också, vet du det greppet nu har vi ju pratat tidigare om hur hårt det var och så, minns du på vilket sätt det var hårt om det var på vilket sätt han hade greppet runt halsen?

Irsad: Det var som han höll ner mig och tryckte, jag vet inte hur jag ska förklara det.

FL2: Och vart på din hals höll han?

Irsad: I mitten tror jag, jag vet inte.

FL2: I mitten.

Irsad: Jag vet inte alltså han höll bara på min hals alltså han höll framifrån eller han var över mig och tryckte det är inte så lätt att förklara det.

FL2: Nej när han höll kniven mot sig själv brödkniven då, innan han tar tag i din hals och stryper dig, sa han varför han höll kniven mot sig själv?

Irsad: Han sa ju han ville att jag skulle ta den och att jag skulle hugga honom eller någonting. Han uppmanade mig till att hugga honom.

FL2: Och vad sa han då?

Irsad: Jag sa ju det innan.

FL2: Precis du sa vill du hugga mig?

Irsad: Nej alltså hugg mig, hugg mig då eller någonting alltså.

FL: Hur var hans sinnesstämning när han sa så?

Irsad: Han var ju arg, han var han kollade ju på mig eh med hat i blicken och han var väldigt, han var uppe i varv och det är svårt att förklara alltså det.

FL2: Vad menar du med uppe i varv?

Irsad: Alltså att han var han var igång, och han alltså han.

FL: Och din sinnesstämning?

Irsad: Då var jag rädd, då var jag rädd.

FL: När han höll kniven mot sig själv?

Irsad: Jaha när han höll kniven mot…

FL: Mm.

Irsad: Alltså det var ju jobbigt med att han hade en kniv uppe alltså det, det fanns en kniv nära båda våra ansikten alltså nära båda våra ansikten är inte så jätte kul och behagligt men jag alltså jag tyckte att det var dumt av honom att ta upp kniven och bete sig så. Eh så jag tog ju den ifrån honom och slängde in den och sa till honom att ifall han ville dö så fick han göra det själv.

FL2: Sa du det efter att du hade slängt in kniven?

Irsad: Ja men det jag tog ju kniven direkt, det var inte direkt så att jag han höll den i minuter.

FL2: Nej hur långt ifrån varandra var ni när han höll kniven mot sig själv?

Irsad: Vi var fortfarande väldigt nära varandra. Eh han kunde jag var på insidan och han kunde ju fortfarande räcka sig in och ta en kniv så vi måste ju ha varit väldigt nära varandra.

FL2: Backade han eller stod han kvar där då?

Irsad: Han backade inte ifrån mitt.

FL2: Nej.

FL: Jag vet inte om vi ställde den här frågan var själv köksvrån stängd eller liksom när ni första gången när du sträckte dig?

Irsad: Den var inte helt stängd det var den var inte helt öppen heller, men…

FL: Du kunde få in en hand liksom?

Irsad: Ja.

FL: Mm, men då har han tagit stryptag på dig och det svartnade säger du och det här strypgreppet var hårdare då än med mer kraft liksom än dom tidigare?

Irsad: Eh för jag var ju intryckt i ett hörn då.

FL: Ja och då hamnade du?

Irsad: På golvet.

FL: På golvet eh sitter han på dig då eller?

Irsad: Han sitter inte på mig han står över mig lutad.

FL: Och när du börjar se igen när du vaknar till, var står Fabian då?

Irsad: Jag kommer inte ihåg om han fortfarande han hade inte flyttats han hade inte flyttat eh på sig jag kommer inte ihåg om han hade ställt sig upp eller ifall han fortfarande var nedlutad. Men jag kommer ihåg att jag, jag försökte komma upp och direkt när jag kom upp så reflexmässigt så tog jag kniven och högg till. Och…

FL: Vi pausar där.

FL2: Backa lite.

FL: Alltså vi är kvar där på golvet tänker jag. Han släpper uppenbarligen eftersom du vaknar till och du är inte helt säker om han står rakt upp eller om han fortfarande är…

Irsad: Mm.

FL2: När du vaknar vet du om du har hans hand runt halsen eller inte?

Irsad: Jag tror inte att jag har den, jag är lite osäker på det.

FL2: Mm.

FL: Och säger han någonting till dig då när du vaknar till?

Irsad: Kommer inte ihåg vad han sa.

FL: Säger du någonting till honom?

Irsad: Jag kan inte säga att jag kommer ihåg det klart och tydligt.

FL: Och hur lyckas du ta dig upp då?

Irsad: Han hjälper mig inte upp men vad jag minns så hindrar han inte mig heller, han var fortfarande väldigt nära mig men alltså han var väldigt nära mig och det var så jag försökte ta mig upp så snabbt som möjligt och.

FL: Men flyttar han på sig någonting när du försöker ta dig upp, för det var litet utrymme det är väldigt trångt där tänker jag eller?

Irsad: Han kan inte backa så mycket för han var fortfarande väldigt nära mig när jag ställde mig upp.

FL: Okej och när du reser dig upp…

FL2: En fråga där, när han står vid dig står han vid fönstret eller står han vid bordet? För det är ju en gång där.

Irsad: Mm eh jag kan inte säga helt och hållet men mer åt måste tänka, det är väldigt svårt att säga faktiskt eh när jag ställde mig upp så var han nästan inte helt parallellt framför mig men ja jag var, han var ganska vet inte hur jag ska säga.

FL2: Nej du visar nu med händerna så där, menar du att ni står framför varandra då?

Irsad: Ja ganska framför, ganska.

FL: Alltså rakt framför eller?

Irsad: Ganska rakt framför.

FL: Mm.

Irsad: Eh…

FL2: Då kanske vi kan titta hur du står gentemot köket, står du mot fönstret eller står du mot bordet i vilken del av köket står du?

Irsad: Närmre hörnet står jag, för det var ju där jag hamnade och jag var ju vid den här vänstra luckan när jag kom upp.

FL2: Och vänstra luckan vänd mot din kropp alltså i förhållande mot din kropp, hur har du luckan? Är den i sidan i ryggen framför?

Irsad: Eh.

FL2: Så som du visade på rekonstruktionen så åker du ju ner i det hörnet och sen så när du

vaknar ställer du dig upp. Vart har du luckan då?

Irsad: Eh mest mot min rygg i alla fall, jag kan inte säga exakta vinkeln men eh jag stod ungefär där.

FL2: Okej.

FL: Och du sa också under rekonstruktionen att du i princip direkt efter att du rest dig upp tar tag i en kniv?

Irsad: Ja det var, det var som en reflex och direkt när vi båda insåg vad som hade hänt så var det som, som all, som alla man eller alltså det var som alltså all ilska rann ur honom, all rädsla rann ur mig och jag fick bara panik. Eller jag hade en rädsla för jag ville inte att han skulle gå bort och ärligt talat känns det fortfarande overkligt. Men det var ju fortfarande en person jag älskade och jag ville inte att han skulle försvinna eller att han skulle gå bort. Så…

FL: Förlåt att jag avbryter dig där men hur långt var det liksom mellan din hand och själva kniv eller magnetlisten?

Irsad: Eh det är ju ett litet alltså jag har ju ett köksskåp och det är väldigt litet så jag behövde inte flytta på mig för att ta tag i den i alla fall.

FL: Nej du kunde nå?

Irsad: Ja.

FL: Från den position där du, där du stod?

Irsad: Ja.

FL: Okej.

Irsad: Och det var en av knivarna som var längst ut, alltså närmst skåpet skåpsdörrarna så jag behövde inte direkt sträcka mig så långt.

FL: Och hur, hur dina tankar tänker jag när du reste dig upp var det liksom vad tänkte du?

Irsad: Ja men det var ju nästan som en nära döden känsla, jag trodde verkligen att jag skulle dö när som helst så det var ju överlevnadsinstinkten som kickade in och det var helt reflexmässigt.

FL2: Vad var det som gjorde just i den sekunden att du beskriver att överlevnadsinstinkten kickade igång, vad var det som, vad var det som triggade igång din överlevnadsinstinkt?

Irsad: Att jag var nära döden för att han hade blivit så pass våldsam att han hade spottat mig i ansiktet och att han hade kallat mig äckliga hora, att han tryckte ner mig mot golvet och att jag alltså jag inte kunde andas.

FL2: Mm.

Irsad: Och att han var en väldigt stor person ni alltså.

FL2: Kan jag ta det här nu?

FL: Mm.

FL2: Eh när polisen kom dit så berättade du för dom att han hade attackerat dig och att nu ska vi se du högg honom för att jag högg honom när han attackerade mig hade du sagt till dom.

Irsad: Jag kommer inte ihåg den där delen för det, det var så mycket som hände på en gång.
FL2: Det jag tänker frågan här är ju hur upplevde du att han attackerade dig?

Irsad: Ja men det var ju det alltså det han gjorde var ju att han tog tag i mig att han drog i mig och tryckte mig mot golvet flera gånger att han…

FL: Det är det du menar med attackera?

Irsad: Jaja att han, att han alltså jag var väldigt skadad där.

FL2: Men min fråga mer är när du berättar att han attackerade dig, syftar du till hela händelseförloppet inne i lägenheten eller menar du nått specifikt så vad menar du med liksom attackera? Är det de du rabblade upp nu eller vad syftar du till?

Irsad: Ja men hela den här grejen är ju att han nästan hoppar på mig att det räknas väl som en attack?

FL2: Jag frågar bara.

Irsad: Alltså jag var i ett chocktillstånd och jag upplevde det så, det kändes verkligen så.

FL2: Okej.

FL: Du har också tidigare sagt till i förhör och i rekonstruktionen har jag för mig att den här sista i köksvrån att hans blick alltså du blev rädd och du trodde att du skulle dö och kan du beskriva lite mer kring det, vad fick dig att tro att den här blicken alltså det här var liksom slutet för dig då?

Irsad: Sättet han hade betett sig att han är precis starkare än mig, att han, han nån som älskar en ska inte skada en, det är helt fel och jag vet att han har varit våldsam förut mot alltså han har gjort brutala saker. Jag vet att han, han har själv sagt att han går igång på våld, att han gick igång på våld och att han var precis där han…

FL2: För det du har sagt är att hans blick skulle döda dig?

Irsad: Jaja han hade den, han hade också den där blicken det…det är svårt att förklara för nån som inte har sett den men det var som, han var som en helt annan person.

FL: Mm vi kan fortsätta på själva händelseförloppet, det är ju snart över där du hugger honom?

Irsad: Mm.

FL: Och du sa att ni båda inser vad som hade hänt?

Irsad: Ja hans ansiktsuttryck förändrades helt.

FL: Säger han någonting då?

Irsad: Jaja han sa han ba du högg mig och han sa att han inte ville dö och han sa till mig att ringa polisen.
FL: Mm.

FL2: Och när du vi kan…

Irsad: Va?

FL2: Jag tänker att du kan få ta några andetag först bara. Hämta lite mer papper kanske.

Irsad: Tack.

FL2: För han säger ju det du precis har sagt nu, och då det är ju direkt om jag förstår det rätt och kollat på förhören och så där, det är ju direkt efter att du har huggit honom?

Irsad: Jaja.

FL2: Vet du hur lång ner kniven kom i honom?

Irsad: Det kändes alltså jag kände inget motstånd alls det var som den bara gled in, det var jätte läskigt.

FL2: Och när kniven är i honom, hur är den där länge släpper du den drar du tillbaka?

Irsad: Jag drog ut den och…

FL2: I samma är den kvar håller du i en i ett grepp eller hur?

Irsad: Jag tror den var kvar i nån sekund.

FL2: Mm har du släppt den då?

Irsad: Eh jag kommer inte ihåg jag tror inte det, jag vet inte.

FL2: Nej.

Irsad: Jag tror inte att jag hann släppa den, men jag kan inte säga det helt säkert.

FL2: Mm och sen?

Irsad: Jag, jag reflexmässigt kastade bort kniven.

FL2: Jag tänker innan den är ju i honom fortfarande då?

Irsad: Ja jag drog ut den.

FL2: Du drog ut den. Och vart står ni då?

Irsad: Eh fortfarande samma jag han får en chock och jag får panik, och jag kommer inte ihåg ifall han backade direkt men jag, jag tar mig förbi honom och…

FL2: Där när han backar då har han kniven i sig när han backar då?
Irsad: Nej.

FL2: Nej, och vart är du när du tar tillbaka kniven alltså drar ur kniven?

Irsad: Jag drar ut den igen, jag är fortfarande framför honom.

FL2: Har ni förflyttat er någonstans då?

Irsad: Jag är lite osäker men han kan ha flyttats han kan ha flyttat på sig litegrann att han backade eller jag kan inte säga det helt säkert. Men jag som sagt tog mig förbi honom.

FL2: Du slänger ju ut den genom fönstret?

Irsad: Mm.

FL2: Behöver du gå till fönstret för att slänga ut den?

Irsad: Ja.

FL2: Så du står inte vid fönstret utan du behöver gå till fönstret?

Irsad: Det är medans jag springer till alltså jag ska ju hämta mobilen. Jag ska springa till mobilen så på vägen dit så slänger jag ifrån mig kniven ut ur fönstret. Eh det var bara reflexmässigt och jag alltså jag ville bara bli av med den, för jag nämnde det direkt efteråt till polisen att det låg en kniv ute på gården, på förskole gården och att…

FL2: När tänker du att du sa det direkt till polisen?

Irsad: Ja men direkt när dom tog ut mig.

FL2: Då säger du att den är kvar i köket, till första poliserna som du pratade med i trappuppgången?

Irsad: Jag kommer inte ihåg det just nu, jag kommer ihåg att jag sa det i alla fall på arresten.

FL2: Mm ja det gjorde du.

Irsad: Men…

FL2: Men så att du går fram till eller du på vägen…

Irsad: Kastar ifrån mig den och skyndar mig till väskan där…

FL2: Innan du slängt den har Fabian sagt åt dig då det här ring polisen?

Irsad: Han sa det direkt.

FL2: Eller ambulansen det vet du inte riktigt.

Irsad: Ja.
FL2: Direkt okej.

Irsad: Han sa det direkt, och jag skyndar letar efter min mobil i väskan och tog upp den direkt och ringde 112. Och han stapplade runt bordet ner till hallen och ramlade ner.

FL2: Och din telefon har du ansiktsigenkänning på den eller skrev du in nån kod?

Irsad: Eh fingeravtryck.

FL2: Fingeravtryck.

Irsad: Jag har fingeravtryck och så har jag koden när jag inte kan använda fingeravtrycket.

FL2: Mm och Fabian har han också fingeravtryck på din telefon?

Irsad: Nej.

FL2: Så att ni kan öppna varandras?

Irsad: Nej men han kan öppna min, jag har visat den men han, han har säkert glömt den. Men jag kunde hans kod i alla fall.

FL2: Hade du fingeravtryck på hans kod eller på hans telefon?

Irsad: Nej.

FL2: Nej så att du har fingeravtryck på din kod eller på din telefon och kod, och hans kod kommer du ihåg men du har inte fingeravtryck på hans telefon?

Irsad: Jag använde inte hans telefon.

FL2: Och för ni båda har Huawei eller hur?

Irsad: Mm.

FL2: Ja är det olika modeller?

Irsad: Ja.

FL2: Eller är det samma, det är olika?

Irsad: Ja hans är lite äldre modell och min har en blå baksida.

FL2: Mm.

FL: Då ramlar han ihop där i hallen säger du?

Irsad: Mm han, han hamnade med alltså han, alltså han ramlade ner på mage och eh dom sa att jag dom från Larmcentralen sa att jag skulle vända på honom, eh och sätta alltså sätta nått tryck för såret. Jag försökte göra så gott jag kunde, jag kände att det alltså det fortfarande blödde igenom men jag hade fullständig panik då.

FL: Vad tänkte du då?

Irsad: Att han inte fick dö. Jag ville att ambulansen skulle skynda sig bara för att han skulle få hjälp.

FL2: Jag tycker att vi kan avsluta där.

FL: Vi kan avsluta ja, jag ska fråga Roland om han har nån fråga?

Adv: Jo jag har en fråga men det är mer en allmän fråga för att jag tyckte i lägenheten där då tyckte jag såg ingen säng, sov ni i soffan?

Irsad: Bäddsoffa.

Adv: Det var en bäddsoffa?

Irsad: Mm.

Adv: Och dom här dynorna man plockar bort dom när man bäddar?

Irsad: Ja och så viker man upp sängen.

Adv: Då förstår jag, okej det var bara det tack.

FL2: Och när ni jag tänker bara när vi ändå pratar om bäddsoffan, när ni bäddar upp soffan var brukar ni sätta typ sittdynorna?

Irsad: Antingen under fönstret eller alltså där det finns plats, ibland bredvid soffan ibland framför soffan.

FL2: Och bredvid soffan det var där dom stod nedanför spegeln då?

Irsad: Antingen där eller på andra sidan, alltså det var massa olika.

FL2: Okej.

Irsad: Jag brukade lägga den, jag brukade lägga dom lite längre fram, flytta på divanen och lägga dom där vid skärmen.

FL: Då avslutar vi dagens förhör i K799830-20, klockan är 13:00.

Utskrivet av Liselott Lilja, 2020-08-31

Polisen

Förhör

#5 sammanfattning

Signerat av

Signerat datum

Enhet	Diarienr
Polisregion Stockholm, BINR 4 PO Sthlm Nord	5000-K799830-20

Hörd person	Personnummer
Rencber, Irsad Elanur	20000426-5963

Den hörde är	ID Styrkt	Sätt	Ställning till misstänkt - målsägande - vittne
Misstänkt	Ja	Personal häktet Sollentuna	

Tolk

Språk

Brottsmisstanke / Anledning till förhöret
Kompletterande misstankeförhör

Underrättad om misstanke	Underrättad om rätt till försvarare (best i FUK 12§ iakttagna)	
	Ja	
Försvarare/ombud önskas	**Försvarare/ombud närvarande**	**Godtar den försvarare som rätten förordnar**
Försvarare Roland Malm	Ja	

Förhörsledare	Förhörsdatum	Förhör påbörjat	Förhör avslutat
Wafa Badic	2020-09-10	10:06	12:18

Förhörsplats	Typ av förhör	Förhörssätt
Häktet sollentuna	RB 23:6	Ljudbandsförhör
Förhörsvittne	**Utskrivet av**	Konceptförhör

Involverad personal	Funktion
Sandra Devell	Biträdande förhörsledare

Berättelse

Förhöret spelas in och detta är en sammanfattning, förhöret är skickad på utskrift.
Förhörsledare är Wafa Badic och biträndande förhörsledare är Sandra Devell.
Förhörsledarnas frågor samt anteckningar kommer att skrivas ut i kursivstil.

Irsad Elanue, Rencber kommer att benämnas vid sitt förnamn, Irsad, i förhöret.
Irsad har med sig sin försvarare Roland Malm med under förhöret.

Fabians beteende

Irsad svarar att det hon menat med passivt aggressiv handlar om vad Fabian säger till henne och att om man känner honom så ser man på honom att han är passivt aggressiv. Att personer som inte är i sällskapet och hör honom inte skulle uppfatta det.
På fråga svarar Irsad att Fabian var ledsen på smsen den 4 juli till henne för att hon lämnade honom.
På fråga gällande svartsjuka berättar Irsad att hon eftersom Fabian hade begränsningar till vilka hon kunde träffa så Irsad satte gränser tillbaka för att hon inte fick träffa sina killkompisar, Irsad berättar att hon inte begränsade honom men om han ifrågasatte henne så ifrågasatte hon honom.

Skador på Fabian

På fråga svarar Irsad att hon givit Fabian 1 eller 2 örfilar en gång innan den 4 Juli och att det är det enda fysiska hon varit mot honom. Hon har aldrig sett några skador på Fabian. Hon har ingen förklaring till de skador Fabians vänner sett på honom.

Irsad visas bilaga 1 till förhöret.
Irsad tror att det är från hennes nagel som den skadan som syns i Fabians ansikte kommer ifrån.

Tidigare Våld
Irsad tillfrågas vad som varit fysiskt under första bråket den 13 feb 2020. Irsad berättar att hon blev knuffad av honom men ramlade inte omkull. Irsad blir senare under kvällen dragen nedför trapporna till tunnelbanan.

Irsad tillfrågas vad som varit fysiskt under andra bråket i maj 2020
Irsad berättar att Fabian varit verbal mot henne och att hon givit honom 1 eller 2 örfilar utanför en krog och att en vakt utanför krogen skrattat åt Fabian för att Irsad hade utdelat dessa/detta slag . Irsad tog en taxi och lät Fabian följa med i henne taxi. Det blir verbalt i taxin och när de kommer hem så blir Fabian fysisk utanför hissen. Det blir väldigt fysiskt i hissen. Irsad försökte få bort honom, han tar stryptag och tar tag i Irsad. Vet inte vad som händer efter att de var i hissen. De var sams när de somnade men det fanns saker som de skulle reda ut. Fabian och Irsad somnar tillsammans.

Tredje bråket i maj 2020
Irsad ville lösa det med Fabian men han jobbade och ville inte det, han svarade inte. Irsad är med Alma hemma hos Irsad och Fabian kommer hem full efter att ha varit på krogen. Alma går hem och Fabian får komma upp till lägenheten. Fabian tolkade det som att Irsad hade hånat honom och han var upprörd, han tog många stryptag och tagit Irsads mobil och han tog lite av sina saker och gick. Irsad upplever sig som hjälplös utan sin telefon och springer efter honom i pyjamas, hade inga nycklar med sig och kom inte in igen, hittar inte Fabian och letar efter en port som står på glänt. Hör Fabian i hissen och han hade varit vid lägenheten och låst dörren till lägenheten. Irsad går till fabian utanför, tar hans nycklar till lägenheten och åker upp utan honom till lägenheten. Irsad gick in i lägenheten och efter ett tag knackar Fabian på, ledsen, grät och ville att Irsad skulle förlåta honom. Irsad satt i soffan och Fabian kom in i lägenheten, Irsad låter inte Fabian komma förbi hallen in till vardagsrummet. Fabian stannade och gick max ett steg över tröskeln

Irsad har pratat med Fabians syster och mamma och Alma under kvällen. Fabians syster Nadja kom dit och pratade med Fabian utanför. Hon ber Irsad komma ned och lösa det med Fabian. Irsad går ned och de pratar, blir sams och åker upp till lägenheten för att Fabian skulle få papper. Irsad låter honom sova kvar och Nadja åker hem.

Kniv och tidigare bråk
Irsad ombeds berätta om kniven hon nämnt i tidigare förhör
Irsad berättar att hon inte använde den men att den var bakom henne i soffan.Irsad tog den från köksvrån när Fabian inte var i lägenheten, efter första gången han åkte ned tror hon och Irsad hade tagit hans nyckel.

Irsad ville inte använda den men hon ville ha den som säkerhet och hon ville inte att han skulle komma nära henne. Hon pratade med Alma i telefon. Som säkerhet tänker hon att hon skulle kunna bli attackerade.

På fråga om Irsad tänkt hur hon skulle hantera en situation om det skulle eskalera ett bråk mellan henne och Fabian svarar Irsad att hon inte visste att det här skulle hända henne och att hon inte tänkt på det. Irsad svarar att hon inte tänkte så mycket när hon tog kniven, hon var rädd och i chock och att den bara var där för säkerhetsskull.

Mobiltelefon
Irsad kan inte svara på varför sms samtalet kommer från Fabians telefon, om varför hon hade Fabians telefon i sin väska och att hon tydligen mindes fel.

Grannar
Irsad kan inte svara på varför hon inte ropade på hjälp trots att hon försökte få hjälp av grannarna bråket innan den 4 juli. *(andra bråket i Maj).*
Irsad säger att hon inte velat ringa polisen för att hon inte velat att något ska hända honom.

Snapchatfilm
Irsad har bara haft 3 ostknivar på västar vägen 11B. En fyrkantig, en rund och en spetsig. Den spetsiga svarar Irsad ja på att det är den tvådelade.

Irsad bekräftar att bilden som visas (bilaga 5) är den kniv som hon högg Fabian med.

Irsad känner inte till vad stillbilden kommer ifrån för video.

Irsad visas filmklipp från snapchat

Irsad säger att hon minns fel och att det tydligen har varit 2 knivar. Att kniven hon förklarat låg i soffan inte låg i soffan och att det var kniven hon lagt i hallen.

Irsad minns inte vad hon gjorde med knivarna efter att hon lagt ut de i lägenheten.

Irsads gymvanor
Irsad svarar att hon gymmar 4-6 ggr i veckan och har gjort det i 4 års tid. Hon tränar inte kondition utan styrka.

Irsad berättar att Fabian inte gymar men att hon köpt ett gymkort till honom. De båda gymar på fitness 24. Fabian gymade en vecka med Irsad sen gjorde han inte det mer. Han har inte tränat på gym sedan han slutade på amerikansk fotboll.

Försvarare Roland Malm tar frågar Irsad om Fabians våldskapital och ber henne beskriva om de skador som finns på väggarna. Irsad berättar att han blivit arg och slagit i väggarna istället för henne. Att Fabian brukar narkotika och brukar röka på för att kunna lugna sig. Att Fabian hade det som nattlig rutin för att varva ned. Irsad kan inte svara hur rutinerna varit mer detaljerat. Irsad vet ej när Fabian gjorde denna nattliga rutin senast. Hon kan inte uppge hur hans bruk varit under 2020. Hon kan inte svara på hur det varit under 2020 under årstiderna eller svara på hur rutinerna varit sedan de flyttade in på västra vägen 11B den 2 mars till och med den 3 Juli 2020.

Förhöret är ej uppläst eller godkänt, finns inspelat på en ljudfil och skickas på transkribering



Exempelbild, Material *Film001*

Polisen

PM

46709544633

Polisregion Stockholm

2020-08-17

46709544633

Innehåll

1 ANALYSUPPDRAG 2

2 ANALYSMATERIAL 2

3 BRUKARANALYS 46709544633 3

3.1 Rencber, Irsad Elanur 3
3.2 46709544633 3

4 RÖRELSEANALYS 3-4 JULI 2020 4

4.1 09:44 – 17:37 4
4.2 18:15 – 19:46 5
4.3 19:48 – 20:22 6
4.4 20:38 – 20:44 7
4.5 22:50 – 23:23 8
4.6 23:29 – 00:10 9
4.7 02:31 – 02:39 10

5 SLUTSATSER 11

1 Analysuppdrag

Uppdraget består i att genomföra en brukaranalys för nummer 46709544633 och genomföra en rörelse-analys i nära anslutning till brottstillfället.

2 Analysmaterial

Samtalslista för telefonnummer 46709544633 inhämtad från Tele2. Analyserad samtalslista sträcker sig mellan den 1 maj 2020 till den 4 juli 2020.

3 Brukaranalys 46709544633

Syftet med denna brukaranalys är att fastställa vem som har brukat telefonnummer 46709544633.

3.1 Rencber, Irsad Elanur



3.2 46709544633

Under analyserad tidsperiod finns Irsads mamma, pappa, och morbror med som de vanligaste kontakterna, målsägande Fabian finns också med som en av de vanligaste kontakterna.

Den vanligaste basstationen under analyserad tidsperiod är HAGALUND COMVIQ SITE 210°, vilket är en basstation som ligger i närheten av folkbokföringsadressen Västra Vägen 11 B.

Ovan faktorer talar för att det är sannolikt att Irsad brukat 46709544633 under analyserad tidsperiod. Vidare i detta PM kommer nummer 46709544633 att benämnas som Irsad4633.

4 Rörelseanalys 3-4 juli 2020

Syftet med rörelseanalysen är att visa hur Irsad4633 rört sig mellan den 3 och 4 juli 2020.

4.1 09:44 – 17:37

Mellan 09:44 och 17:37 kopplar Irsad4633 upp mot basstationen HAGALUND COMVIQ SITE 210° vid totalt 30 tillfällen. Irsads folkbokföringsadress Västra Vägen 11 B ligger i närheten av aktuell basstation. Irsad4633 kopplar under hela denna tidsperiod upp mot samma basstation, vilket talar för att telefonen inte gör några längre förflyttningar. Se karta 1.

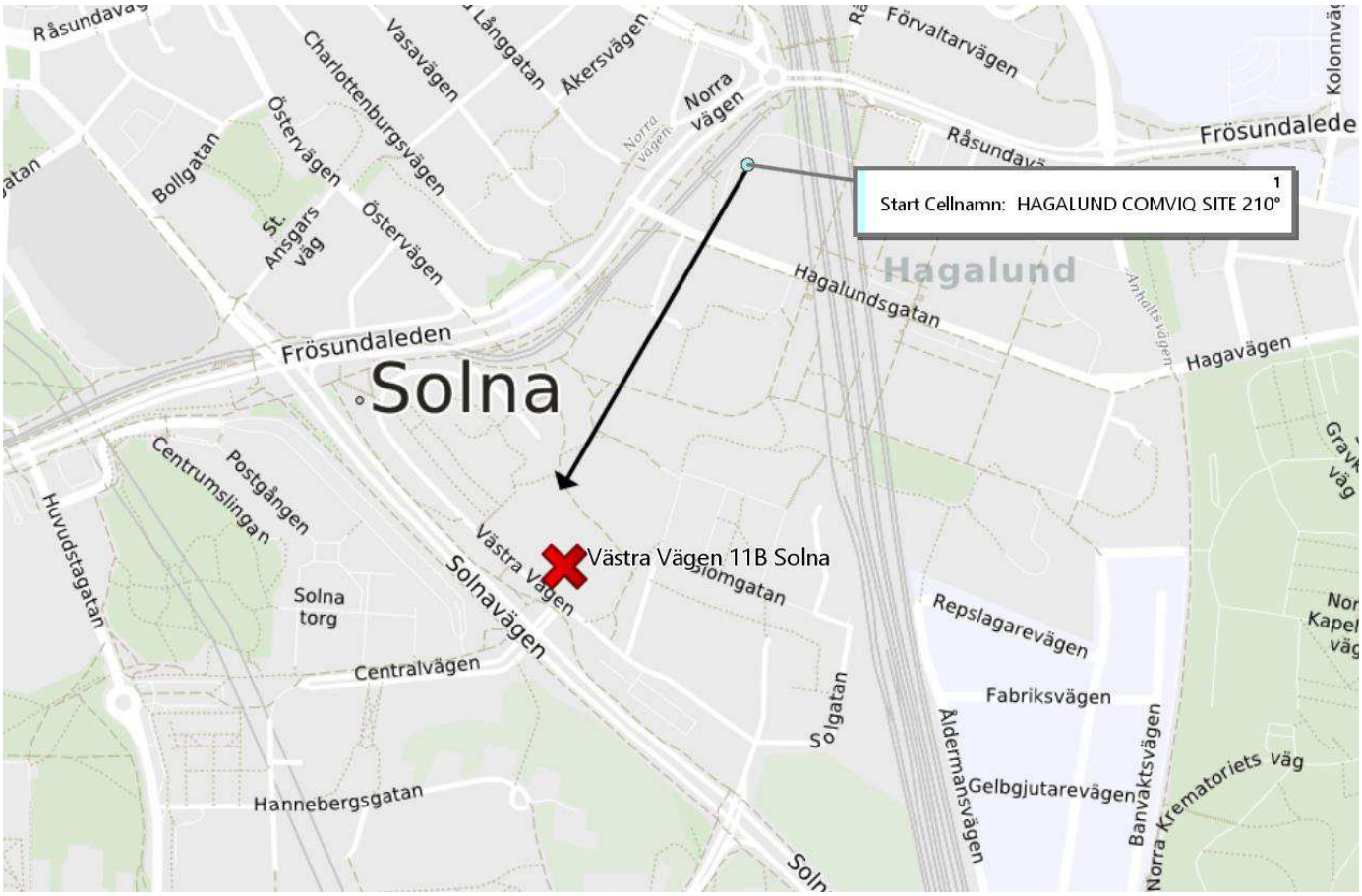

Karta 1

4.2 18:15 – 19:46

Klockan 18:15 kopplar Irsad4633 upp mot basstationen HAGALUNDS IND. OMR. 330°, en kort stund efter det mot basstationen HAGALUND 2 200°. Fram till klockan 19:46 altenerar Irsad4633 att koppla upp på dessa två basstationer, vilket talar för att telefonen sannolikt befinner sig i närområdet för dessa. Se Tabell 1 och karta 2.

Kommunikationstyp	Start Datum	Start Tid	Längd	Från Nummer	Till Nummer	Positionerad Part	Start Cellnamn
Samtal	2020-07-03	18:15:13	00:00:52	46700218036	46709544633	46709544633	HAGALUNDS IND. OMR. 330°
Samtal	2020-07-03	18:17:45	00:00:02	46709544633	46735076997	46709544633	HAGALUND 2 200°
Samtal	2020-07-03	18:19:00	00:00:25	46735076997	46709544633	46709544633	HAGALUNDS IND. OMR. 330°
SMS	2020-07-03	19:14:34	00:00:00	46760039069	46709544633	46709544633	HAGALUNDS IND. OMR. 330°
SMS	2020-07-03	19:24:07	00:00:00	46709544633	46760039069	46709544633	HAGALUND 2 200°
SMS	2020-07-03	19:24:11	00:00:00	46709544633	46760039069	46709544633	HAGALUND 2 200°
SMS	2020-07-03	19:27:51	00:00:00	46760039069	46709544633	46709544633	HAGALUNDS IND. OMR. 330°
SMS	2020-07-03	19:39:04	00:00:00	46709544633	46760039069	46709544633	HAGALUNDS IND. OMR. 330°
SMS	2020-07-03	19:39:08	00:00:00	46709544633	46760039069	46709544633	HAGALUNDS IND. OMR. 330°
SMS	2020-07-03	19:39:38	00:00:00	46709544633	46760039069	46709544633	HAGALUNDS IND. OMR. 330°
SMS	2020-07-03	19:46:28	00:00:00	46760039069	46709544633	46709544633	HAGALUNDS IND. OMR. 330°

Tabell 1

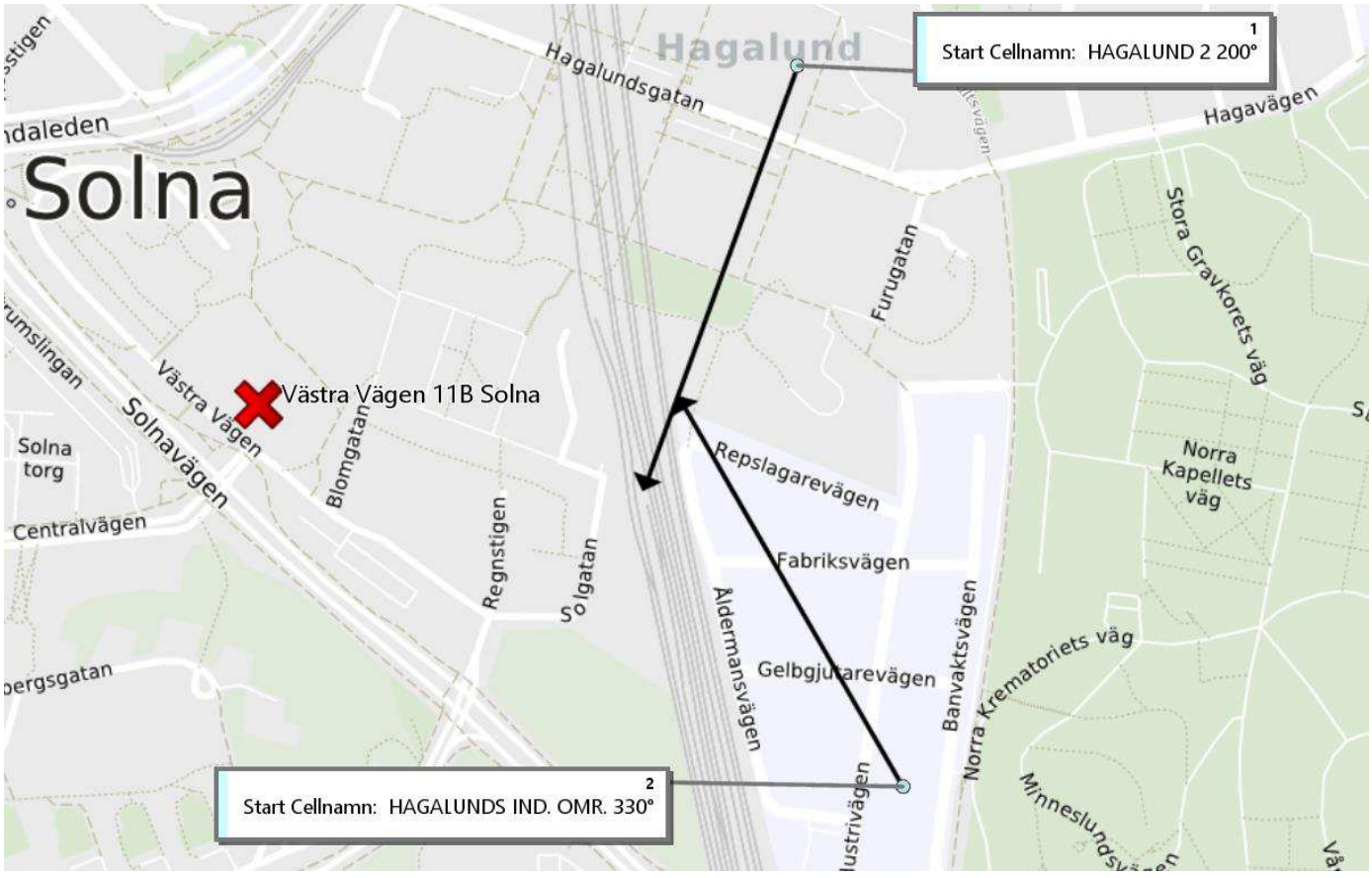

Karta 2

4.3 19:48 – 20:22

Mellan klockan 19:48 och 20:22 kopplar Irsad4633 upp mot olika basstationer i Solna. Att telefonen kopplar upp mot olika basstationer talar för att telefonen förflyttar sig i Solna inom tidsintervallet. Se tabell 2 och Karta 3.

Kommunikationstyp	Start Datum	Start Tid	Längd	Från Nummer	Till Nummer	Positionerad Part	Start Cellnamn
SMS	2020-07-03	19:48:08	00:00:00	46709544633	46760039069	46709544633	SKYTTEHOLM 90°
SMS	2020-07-03	19:50:20	00:00:00	46709544633	46760039069	46709544633	HAGALUND 2 200°
SMS	2020-07-03	19:55:14	00:00:00	46760039069	46709544633	46709544633	HAGALUND 2 200°
SMS	2020-07-03	19:55:18	00:00:00	46760039069	46709544633	46709544633	HAGALUND 2 200°
SMS	2020-07-03	19:55:31	00:00:00	46760039069	46709544633	46709544633	HAGALUND 2 200°
SMS	2020-07-03	20:04:20	00:00:00	46709544633	46760039069	46709544633	HAGALUNDS IND. OMR. 330°
Samtal	2020-07-03	20:17:24	00:00:02	46709544633	46760039069	46709544633	HAGALUND 2 75°
Samtal	2020-07-03	20:17:42	00:00:02	46709544633	46760039069	46709544633	HAGALUND 2 75°
SMS	2020-07-03	20:19:27	00:00:00	46709544633	46760039069	46709544633	HAGALUND 2 75°
Samtal	2020-07-03	20:20:11	00:00:02	46709544633	46760039069	46709544633	Bilia 210°
Samtal	2020-07-03	20:21:40	00:00:01	46709544633	46760039069	46709544633	HAGALUND 2 75°
Samtal	2020-07-03	20:22:23	00:00:37	46760039069	46709544633	46709544633	HAGALUND COMVIQ SITE 310°

Tabell 2

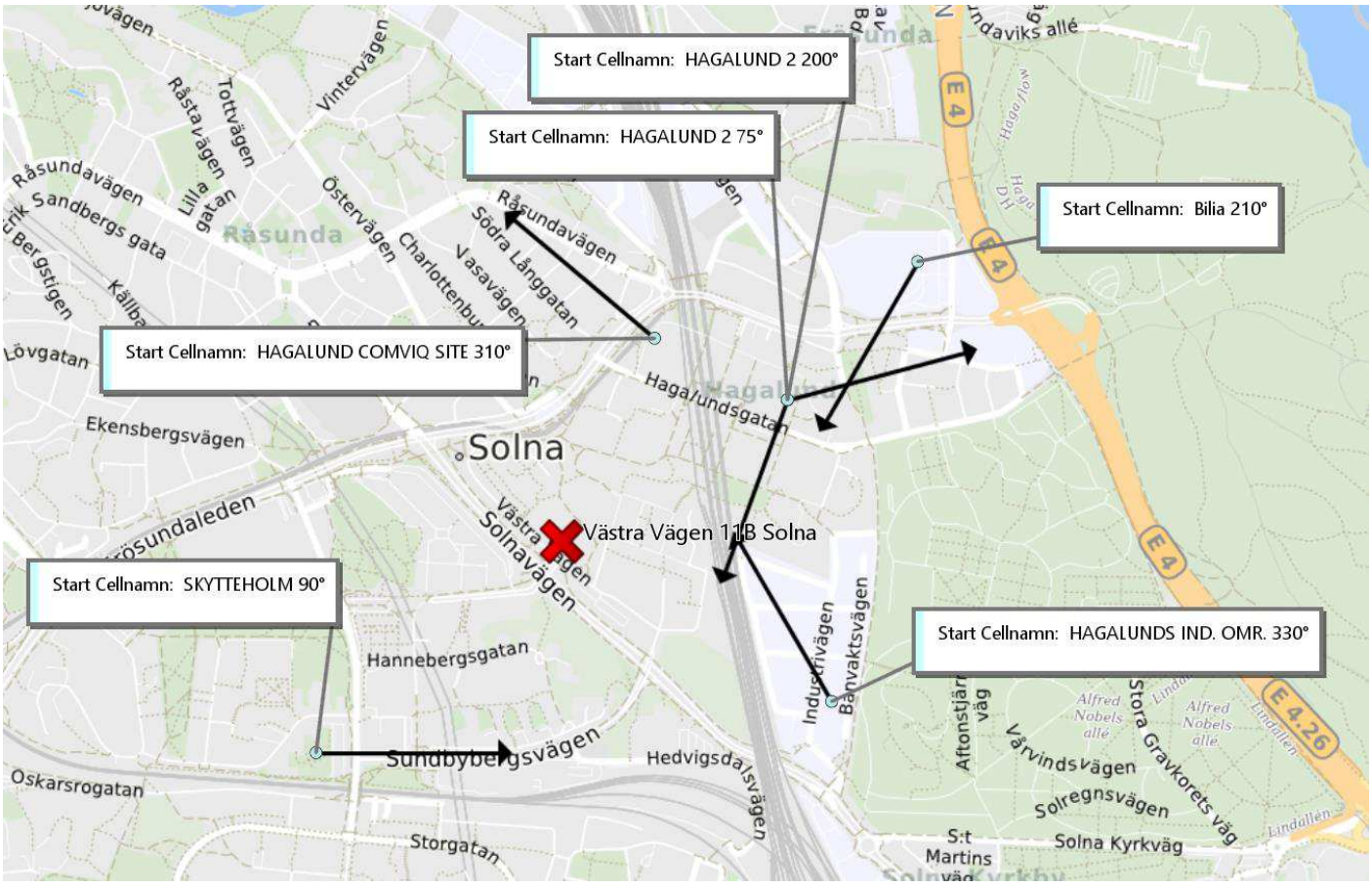

Karta 3

4.4 20:38 – 20:44

Klockan 20:38 kopplar Irsad4633 upp mot basstationen Sundbyberg C nya 290° vilket innebär att telefonen nu har förflyttar sig från Solna till Sundbyberg. Irsad4633 kopplar sedan upp mot basstationer i området runt Sundbyberg fram till klockan 20:44. Se tabell 3 och karta 4.

Kommunikationstyp	Start Datum	Start Tid	Längd	Från Nummer	Till Nummer	Positionerad Part	Start Cellnamn
SMS	2020-07-03	20:38:22	00:00:00	46709544633	46760039069	46709544633	Sundbyberg C nya 290°
SMS	2020-07-03	20:40:59	00:00:00	46760039069	46709544633	46709544633	Sundbyberg C nya 290°
SMS	2020-07-03	20:41:03	00:00:00	46760039069	46709544633	46709544633	Sundbyberg C nya 290°
SMS	2020-07-03	20:41:20	00:00:00	46709544633	46760039069	46709544633	SOLVALLA, STHLM(10501) 80°
SMS	2020-07-03	20:41:35	00:00:00	46760039069	46709544633	46709544633	SOLVALLA, STHLM(10501) 80°
SMS	2020-07-03	20:42:04	00:00:00	46709544633	46760039069	46709544633	Sundbyberg C nya 290°
SMS	2020-07-03	20:42:53	00:00:00	46709544633	46760039069	46709544633	Sundbyberg C nya 290°
Samtal	2020-07-03	20:43:15	00:00:03	46709544633	46760039069	46709544633	Sundbyberg C nya 290°
Samtal	2020-07-03	20:43:32	00:00:03	46709544633	46760039069	46709544633	Sundbyberg C nya 290°
SMS	2020-07-03	20:44:41	00:00:00	46709544633	46760039069	46709544633	Sundbyberg C nya 290°

Tabell 3

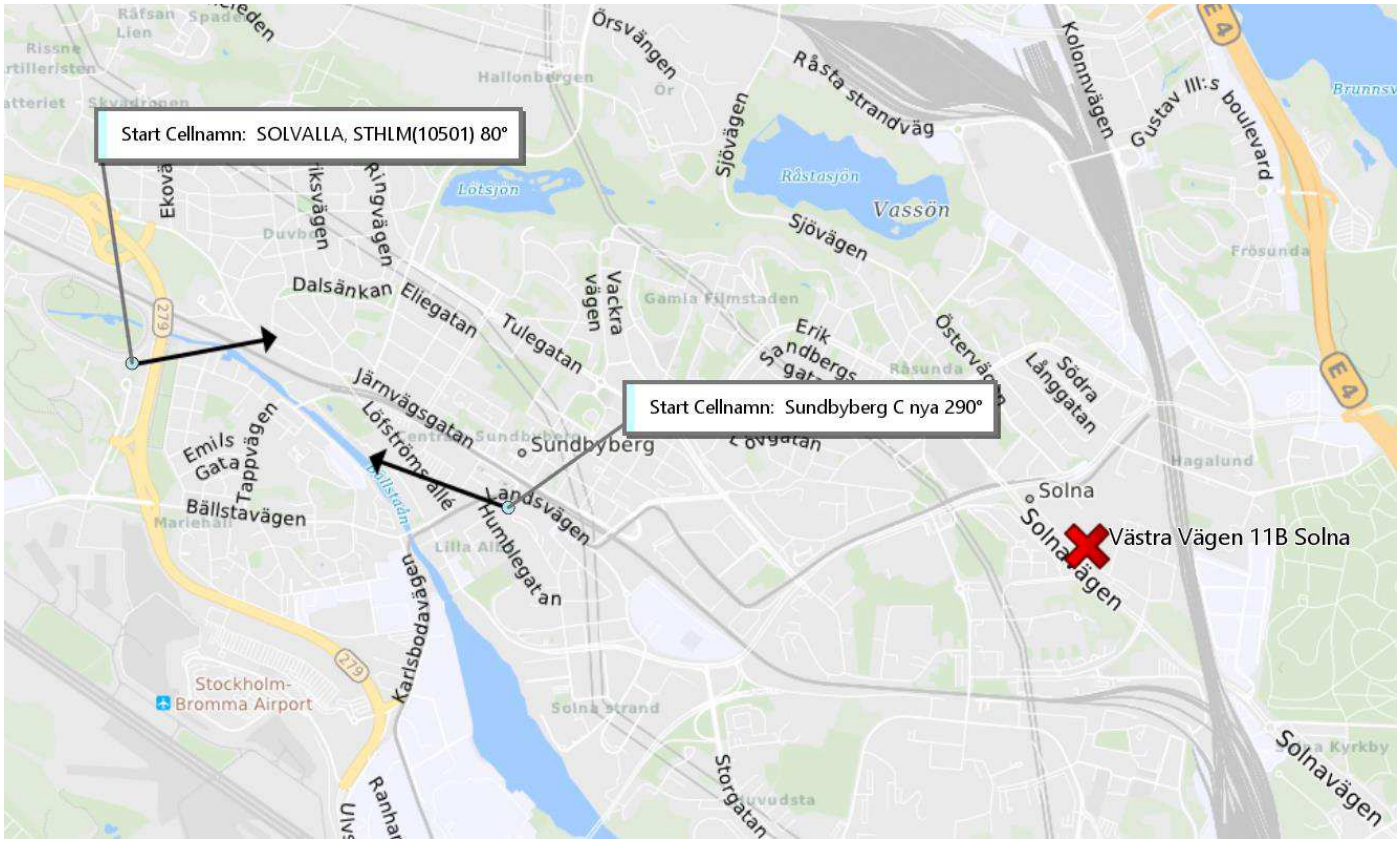

Karta 4

4.5 22:50 – 23:23

Klockan 22:50 har Irsad4633 förflyttat sig till Kungsholmen och kopplar upp mot basstationerna Fridhemsplan Draken 90° och Fridhemsplan, STHLM (2673) 260° på Fridhemsplan. Se Tabell 4 och karta 5.

Kommunikationstyp	Start Datum	Start Tid	Längd	Från Nummer	Till Nummer	Positionerad Part	Start Cellnamn
Samtal	2020-07-03	22:50:50	00:00:58	46700218036	46709544633	46709544633	FRIDHEMSPLAN DRAKEN 90°
Samtal	2020-07-03	23:03:06	00:01:23	46709544633	46700218036	46709544633	FRIDHEMSPLAN, STHLM (2673) 260°
Samtal	2020-07-03	23:16:39	00:00:08	46700218036	46709544633	46709544633	FRIDHEMSPLAN, STHLM (2673) 260°
Samtal	2020-07-03	23:17:02	00:01:02	46700218036	46709544633	46709544633	FRIDHEMSPLAN DRAKEN 90°
SMS	2020-07-03	23:19:12	00:00:00	46700218036	46709544633	46709544633	FRIDHEMSPLAN, STHLM (2673) 260°
SMS	2020-07-03	23:20:31	00:00:00	46709544633	46700218036	46709544633	FRIDHEMSPLAN, STHLM (2673) 260°
SMS	2020-07-03	23:20:45	00:00:00	46700218036	46709544633	46709544633	FRIDHEMSPLAN, STHLM (2673) 260°
SMS	2020-07-03	23:20:49	00:00:00	46700218036	46709544633	46709544633	FRIDHEMSPLAN, STHLM (2673) 260°
SMS	2020-07-03	23:21:54	00:00:00	46709544633	46700218036	46709544633	FRIDHEMSPLAN, STHLM (2673) 260°
SMS	2020-07-03	23:22:05	00:00:00	46700218036	46709544633	46709544633	FRIDHEMSPLAN, STHLM (2673) 260°
SMS	2020-07-03	23:22:15	00:00:00	46700218036	46709544633	46709544633	FRIDHEMSPLAN, STHLM (2673) 260°
SMS	2020-07-03	23:22:39	00:00:00	46709544633	46700218036	46709544633	FRIDHEMSPLAN, STHLM (2673) 260°
SMS	2020-07-03	23:22:44	00:00:00	46709544633	46700218036	46709544633	FRIDHEMSPLAN, STHLM (2673) 260°
SMS	2020-07-03	23:22:47	00:00:00	46700218036	46709544633	46709544633	FRIDHEMSPLAN, STHLM (2673) 260°
SMS	2020-07-03	23:22:51	00:00:00	46700218036	46709544633	46709544633	FRIDHEMSPLAN, STHLM (2673) 260°
SMS	2020-07-03	23:22:53	00:00:00	46700218036	46709544633	46709544633	FRIDHEMSPLAN, STHLM (2673) 260°
Samtal	2020-07-03	23:23:36	00:00:57	46700218036	46709544633	46709544633	FRIDHEMSPLAN, STHLM (2673) 260°

Tabell 4

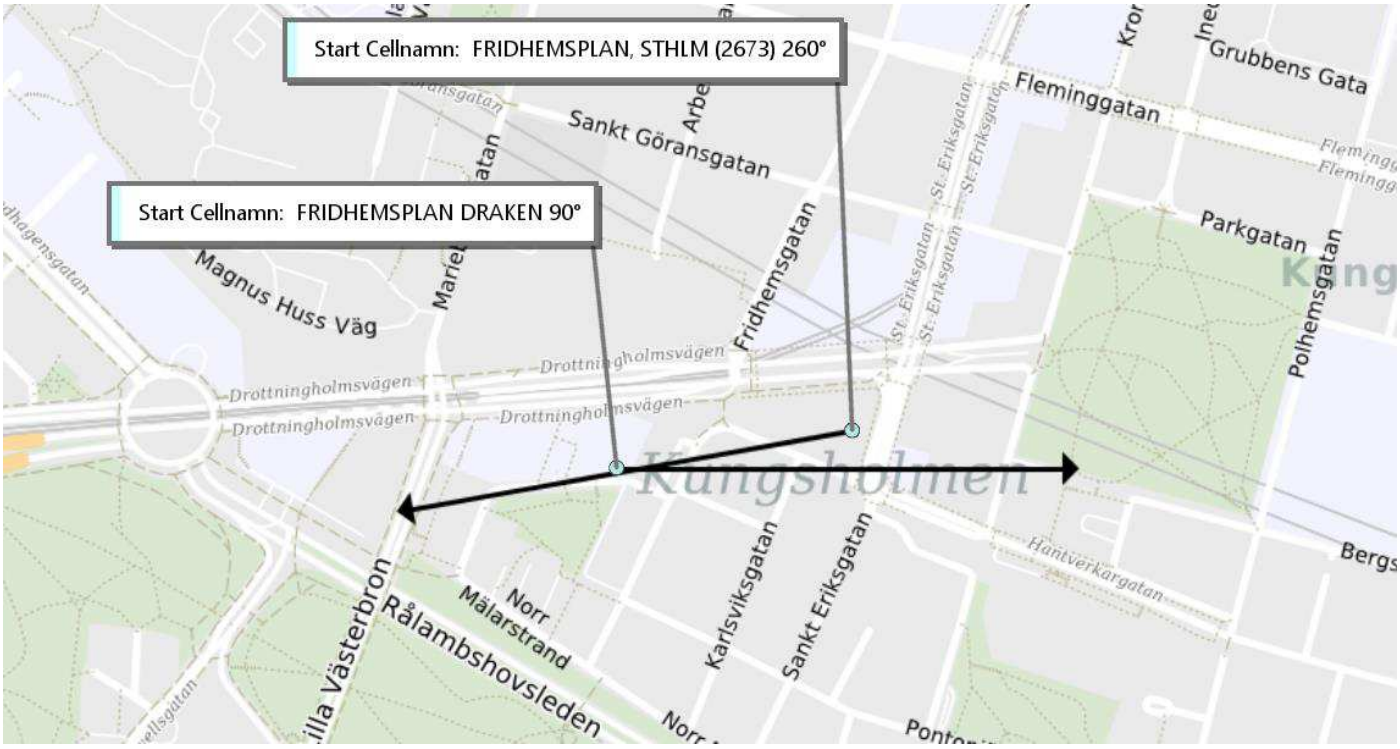

Tabell 5

4.6 23:29 – 00:10

Klockan 23:29 kopplar Irsad4633 upp mot basstationen T-Fridhemsplan N4M 260°, vilket talar för att Irsad4633 befinner sig vid tunnelbanan på Fridhemsplan. Irsad4633 förflyttar sig sedan via Kristineberg till Alvik där telefonen kopplar upp klockan 23:41 för att sedan åter förflytta sig via Kristineberg till Fridhemsplan och sedan klockan 00:10 kopplar Irsad4633 upp mot basstationen SCHÖNFELDTS GRÄND 90° som är en basstation som ligger i Gamla Stan. Se Tabell 6 och karta 5.

Kommunikationstyp	Start Datum	Start Tid	Längd	Från Nummer	Till Nummer	Positionerad Part	Start Cellnamn
SMS	2020-07-03	23:29:50	00:00:00	46700218036	46709544633	46709544633	T-Fridhemsplan N4M 260°
SMS	2020-07-03	23:29:56	00:00:00	46709544633	46700218036	46709544633	T-Fridhemsplan N4M 260°
SMS	2020-07-03	23:30:10	00:00:00	46700218036	46709544633	46709544633	T-Fridhemsplan N4M 260°
SMS	2020-07-03	23:30:40	00:00:00	46709544633	46700218036	46709544633	T-Fridhemsplan N4M 260°
SMS	2020-07-03	23:30:57	00:00:00	46700218036	46709544633	46709544633	T-Fridhemsplan N4M 260°
Samtal	2020-07-03	23:34:08	00:01:59	46700218036	46709544633	46709544633	KRISTINEBERG 90°
Samtal	2020-07-03	23:40:24	00:00:20	46760039069	46709544633	46709544633	GUSTAVSLUNDSVÄGEN, STHLM (14901) 270°
Samtal	2020-07-03	23:41:30	00:00:46	46709544633	46760039069	46709544633	ALVIK KFUM 90°
Samtal	2020-07-03	23:47:16	00:00:51	46700218036	46709544633	46709544633	KRISTINEBERG 90°
SMS	2020-07-03	23:48:18	00:00:00	46709544633	46760039069	46709544633	FRIDHEMSPLAN DRAKEN 210°
Samtal	2020-07-03	23:48:21	00:04:59	46700218036	46709544633	46709544633	FRIDHEMSPLAN DRAKEN 210°
SMS	2020-07-04	00:10:03	00:00:00	46760039069	46709544633	46709544633	SCHÖNFELDTS GRÄND 90°

Tabell 6

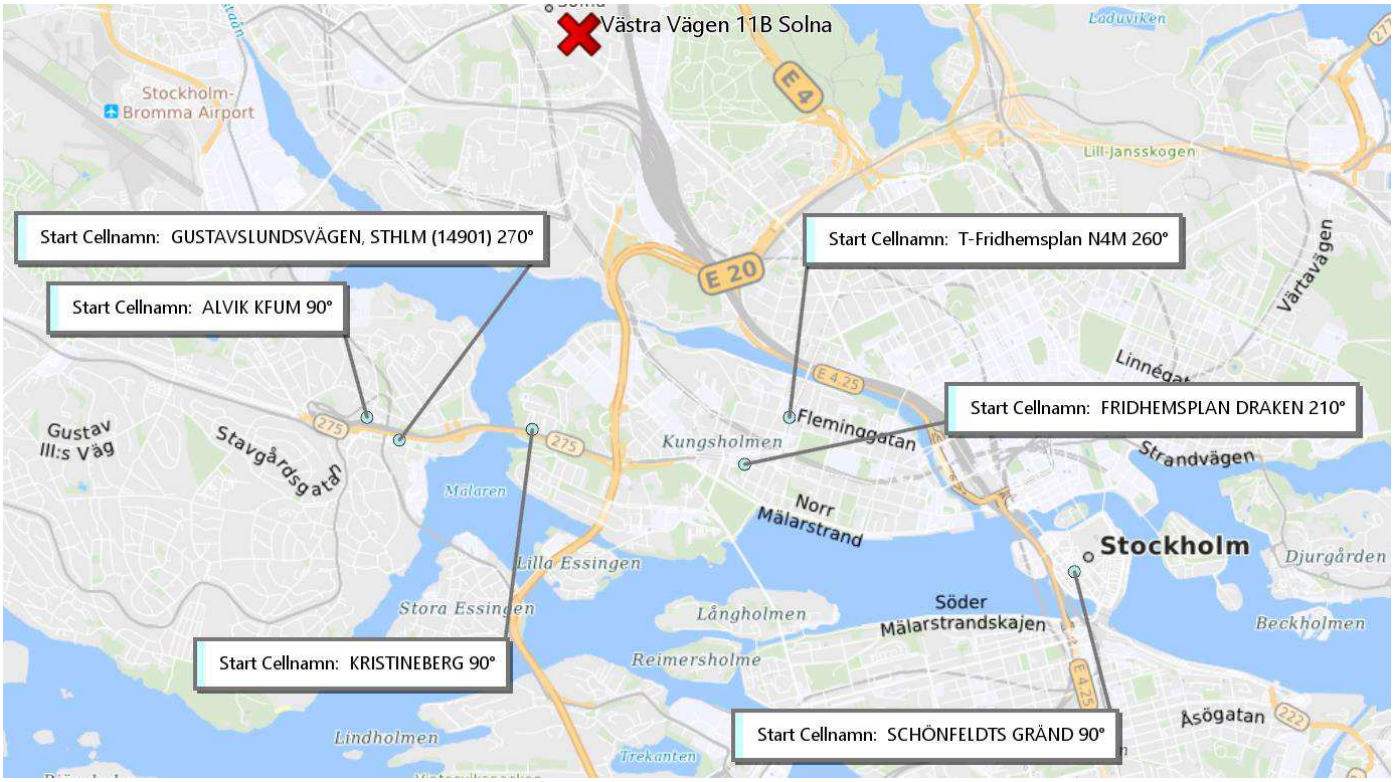

Karta 5

4.7 02:31 – 02:39

Klockan 02:31 kopplar Irsad4633 upp mot basstationen Ekelundsvägen, STHLM (21601) 230°, i höjd med Västra skogen. Vilket sedan följs av ett stor antal uppkopplingar som talar för att telefonen förflyttar sig från området runt Västra skogen till Solna och klockan 02:38 kopplar Irsad4633 upp mot basstationen HA-GALUND COMVIQ SITE 210° som ligger i närheten av bostaden på Västra Vägen 11B. Se tabell 7 och karta 6.

Kommunikationstyp	Start Datum	Start Tid	Längd	Från Nummer	Till Nummer	Positionerad Part	Start Cellnamn
SMS	2020-07-04	02:31:06	00:00:00	46700218036	46709544633	46709544633	EKELUNDSVÄGEN, STHLM (21601) 230°
SMS	2020-07-04	02:31:21	00:00:00	46709544633	46700218036	46709544633	VÄSTRA SKOGEN 359°
SMS	2020-07-04	02:31:34	00:00:00	46700218036	46709544633	46709544633	EKELUNDSVÄGEN, STHLM (21601) 230°
SMS	2020-07-04	02:31:42	00:00:00	46709544633	46700218036	46709544633	EKELUNDSVÄGEN, STHLM (21601) 300°
SMS	2020-07-04	02:31:47	00:00:00	46700218036	46709544633	46709544633	EKELUNDSVÄGEN, STHLM (21601) 300°
SMS	2020-07-04	02:31:54	00:00:00	46700218036	46709544633	46709544633	EKELUNDSVÄGEN, STHLM (21601) 300°
SMS	2020-07-04	02:32:25	00:00:00	46700218036	46709544633	46709544633	SKYTTEHOLM 210°
SMS	2020-07-04	02:32:37	00:00:00	46700218036	46709544633	46709544633	SKYTTEHOLM 210°
SMS	2020-07-04	02:33:41	00:00:00	46700218036	46709544633	46709544633	CENTRUMSLINGAN 320°
SMS	2020-07-04	02:33:43	00:00:00	46700218036	46709544633	46709544633	CENTRUMSLINGAN 320°
SMS	2020-07-04	02:34:47	00:00:00	46709544633	46700218036	46709544633	CENTRUMSLINGAN 320°
SMS	2020-07-04	02:36:09	00:00:00	46700218036	46709544633	46709544633	CENTRUMSLINGAN 90°
SMS	2020-07-04	02:36:10	00:00:00	46700218036	46709544633	46709544633	CENTRUMSLINGAN 320°
SMS	2020-07-04	02:36:11	00:00:00	46700218036	46709544633	46709544633	CENTRUMSLINGAN 320°
SMS	2020-07-04	02:36:47	00:00:00	46709544633	46700218036	46709544633	CENTRUMSLINGAN 90°
SMS	2020-07-04	02:37:22	00:00:00	46700218036	46709544633	46709544633	CENTRUMSLINGAN 90°
SMS	2020-07-04	02:37:25	00:00:00	46700218036	46709544633	46709544633	CENTRUMSLINGAN 90°
SMS	2020-07-04	02:37:28	00:00:00	46700218036	46709544633	46709544633	CENTRUMSLINGAN 90°
SMS	2020-07-04	02:37:31	00:00:00	46700218036	46709544633	46709544633	SKYTTEHOLM 90°
SMS	2020-07-04	02:37:32	00:00:00	46700218036	46709544633	46709544633	SKYTTEHOLM 90°
SMS	2020-07-04	02:37:34	00:00:00	46700218036	46709544633	46709544633	SKYTTEHOLM 90°
SMS	2020-07-04	02:37:47	00:00:00	46709544633	46700218036	46709544633	SKYTTEHOLM 90°
SMS	2020-07-04	02:38:16	00:00:00	46700218036	46709544633	46709544633	HAGALUND COMVIQ SITE 210°
SMS	2020-07-04	02:38:18	00:00:00	46700218036	46709544633	46709544633	HAGALUND COMVIQ SITE 210°
SMS	2020-07-04	02:38:19	00:00:00	46700218036	46709544633	46709544633	HAGALUND COMVIQ SITE 210°
SMS	2020-07-04	02:38:25	00:00:00	46700218036	46709544633	46709544633	HAGALUND COMVIQ SITE 210°
SMS	2020-07-04	02:38:38	00:00:00	46700218036	46709544633	46709544633	HAGALUND COMVIQ SITE 210°
SMS	2020-07-04	02:38:39	00:00:00	46700218036	46709544633	46709544633	HAGALUND COMVIQ SITE 210°
SMS	2020-07-04	02:39:02	00:00:00	46700218036	46709544633	46709544633	HAGALUND COMVIQ SITE 210°
SMS	2020-07-04	02:39:09	00:00:00	46700218036	46709544633	46709544633	HAGALUND COMVIQ SITE 210°
SMS	2020-07-04	02:39:12	00:00:00	46700218036	46709544633	46709544633	HAGALUND COMVIQ SITE 210°
SMS	2020-07-04	02:39:12	00:00:00	46700218036	46709544633	46709544633	HAGALUND COMVIQ SITE 210°
SMS	2020-07-04	02:39:14	00:00:00	46700218036	46709544633	46709544633	HAGALUND COMVIQ SITE 210°
SMS	2020-07-04	02:39:30	00:00:00	46700218036	46709544633	46709544633	HAGALUND COMVIQ SITE 210°

SMS	2020-07-04	02:39:33	00:00:00	46700218036	46709544633	46709544633	HAGALUND COMVIQ SITE 210°
SMS	2020-07-04	02:39:36	00:00:00	46700218036	46709544633	46709544633	HAGALUND COMVIQ SITE 210°

Tabell 7

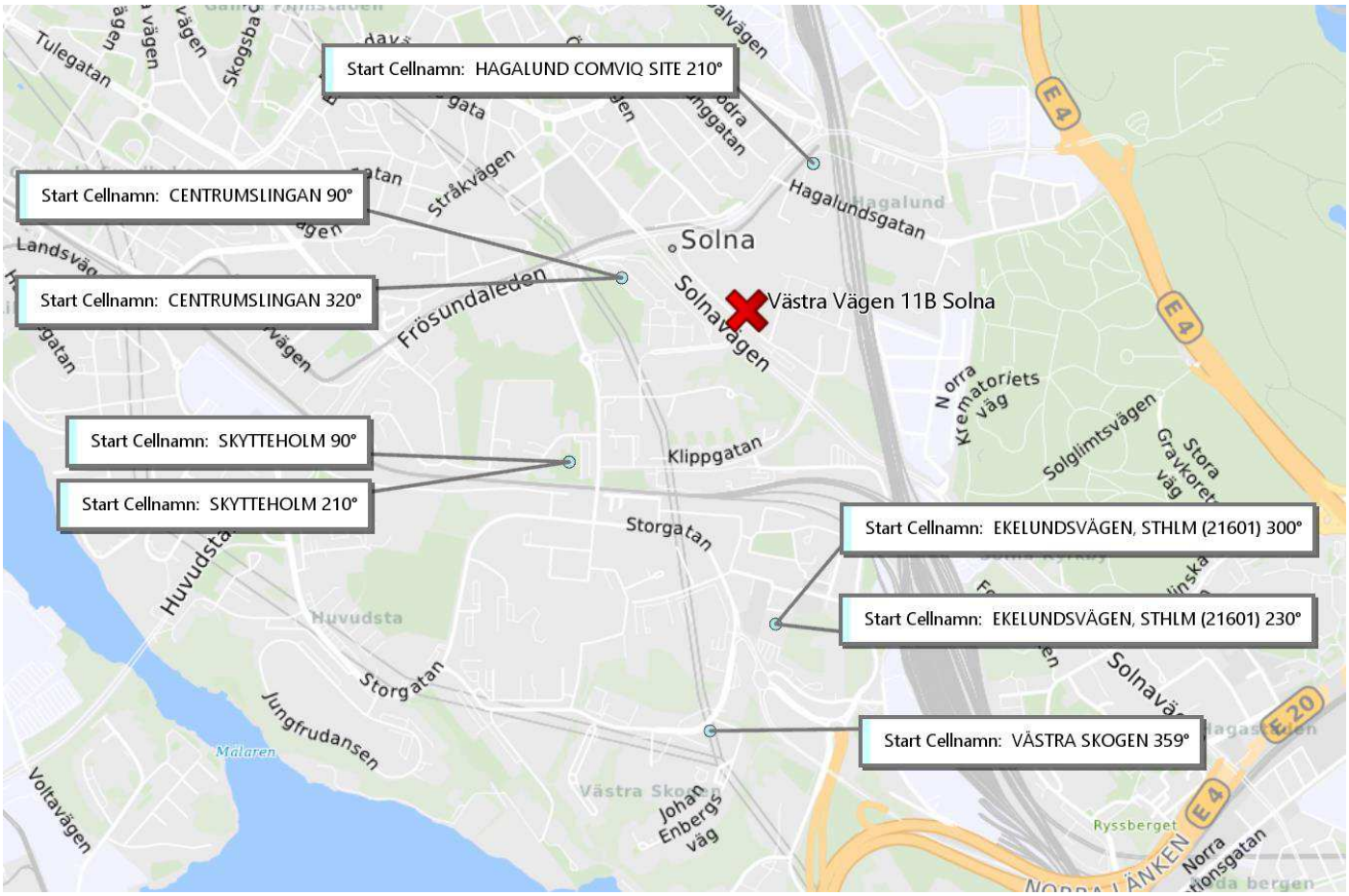

Karta 6

5 Slutsatser

- Det är sannolikt att Irsad har brukat nummer 46709544633 under analyserad tidsperiod.
- Irsad4633 befinner sig sannolikt i närområdet för bostadsadressen Västra Vägen 11B fram till cirka 20:20 den 3 juli.
- Irsad4633 har inga uppkopplingar i närheten av bostaden mellan cirka 20:20 den 3 juli och cirka 02:38 den 4 juli.
- Irsad4633 är åter på en basstation nära bostadsadressen Västra Vägen 11B cirka 02:38.

PM

46700218036

Polisregion Stockholm

2020-08-17

46709544633

Innehåll

1 ANALYSUPPDRAG 2

2 ANALYSMATERIAL 2

3 BRUKARANALYS 46700218036 3

3.1 Villareal, Fabian André 3

3.2 46700218036 3

1 RÖRELSEANALYS 4

1.1 07:57 – 17:51 4

1.2 17:51 – 19:57 5

1.3 22:43 – 23:10 7

1.4 23:15 – 23:34 8

1.5 23:39 – 02:24 9

1.6 02:26 – 02:36 11

1.7 02:36 – 02:57 13

2 SLUTSATSER 14

1 Analysuppdrag

Uppdraget består i att genomföra en brukaranalys för nummer 46700218036 och genomföra en rörelse-analys i nära anslutning till brottstillfället.

2 Analysmaterial

Samtalslista för telefonnummer 46700218036 inhämtad från Tele2. Analyserad samtalslista har sträcker sig mellan den 1 maj 2020 till den 4 juli 2020.

3 Brukaranalys 46700218036

Syftet med denna brukaranalys är att fastställa vem som har brukat telefonnummer 46700218036.

3.1 Villareal, Fabian André



3.2 46700218036

Under analyserad tidsperiod finns Fabians mamma och pappa med som vanliga kontakter, även Irsads nummer är med bland de vanligaste kontakterna.

Vanligaste basstation är SABBATSBERG 330° vilket är en basstation som ligger i närheten av Vasastan i centrala Stockholm, den nästa vanligaste basstationen är HAGALUND COMVIQ SITE 210° vilket är en basstation som ligger i närheten av Västra Vägen 11B.

Ovan faktorer talar för att det är troligt att 46700218036 brukats av Fabian under analyserad tidsperiod. Vidare i detta PM kommer nummer 46700218036 att benämnas Fabian8036.

1 Rörelseanalys

Syftet med rörelseanalysen är att visa hur Fabian8036 rört sig mellan den 3 och 4 juli 2020.

1.1 07:57 – 17:51

Klocka 07:57 kopplar Fabian8036 upp mot basstationen HAGALUND COMVIQ SITE 210°. Det följs sedan av uppkopplingar mot den basstationen och Vasavägen 2 220° fram till 12:32. Dessa basstationer ligger i närheten av Västra vägen 11B. Klockan 12:32 inkommer ett sms från Taxijakt då kopplar Fabian8036 upp mot HAGALUND COMVIQ SITE 210°, cirka 20 minuter senare klockan 12:58 inkommer ett till sms från Taxijakt, Fabian8036 kopplar då upp mot basstationen SABBATSBERG 330°. Fabian8036 har sedan ett antal uppkopplingar mot basstationen SABBATSBERG 330° fram till klockan 17:51. Se tabell 1 och karta 1.

Kommunikationstyp	Start Datum	Start Tid	Längd	Från Nummer	Till Nummer	Positionerad Part	Start Cellnamn
SMS	2020-07-03	07:57:49	00:00:00	46700617192	46700218036	46700218036	HAGALUND COMVIQ SITE 210°
SMS	2020-07-03	12:02:58	00:00:00	46700218036	46704414526	46700218036	HAGALUND COMVIQ SITE 210°
Samtal	2020-07-03	12:10:01	00:00:00	46700218036	46704414526	46700218036	Vasavägen 2 220°
SMS	2020-07-03	12:15:22	00:00:00	46704414526	46700218036	46700218036	HAGALUND COMVIQ SITE 210°
SMS	2020-07-03	12:15:29	00:00:00	46704414526	46700218036	46700218036	HAGALUND COMVIQ SITE 210°
SMS	2020-07-03	12:15:42	00:00:00	46700218036	46704414526	46700218036	HAGALUND COMVIQ SITE 210°
SMS	2020-07-03	12:21:18	00:00:00	46700218036	46704414526	46700218036	HAGALUND COMVIQ SITE 210°
SMS	2020-07-03	12:32:48	00:00:00	Taxijakt	46700218036	46700218036	HAGALUND COMVIQ SITE 210°
SMS	2020-07-03	12:58:48	00:00:00	Taxijakt	46700218036	46700218036	SABBATSBERG 330°
SMS	2020-07-03	14:50:40	00:00:00	46700617192	46700218036	46700218036	SABBATSBERG 330°
SMS	2020-07-03	15:06:47	00:00:00	46700218036	46700617192	46700218036	SABBATSBERG 330°
SMS	2020-07-03	15:07:01	00:00:00	46700218036	46735395955	46700218036	SABBATSBERG 330°
SMS	2020-07-03	15:07:55	00:00:00	46700218036	46700617192	46700218036	SABBATSBERG 330°
SMS	2020-07-03	15:13:00	00:00:00	46735395955	46700218036	46700218036	SABBATSBERG 330°
SMS	2020-07-03	15:14:54	00:00:00	46700218036	46735395955	46700218036	SABBATSBERG 330°
SMS	2020-07-03	15:17:06	00:00:00	46700617192	46700218036	46700218036	SABBATSBERG 330°
SMS	2020-07-03	15:17:16	00:00:00	46700617192	46700218036	46700218036	SABBATSBERG 330°
SMS	2020-07-03	15:17:39	00:00:00	46700617192	46700218036	46700218036	SABBATSBERG 330°
SMS	2020-07-03	15:53:42	00:00:00	46700218036	46700617192	46700218036	SABBATSBERG 330°
SMS	2020-07-03	15:53:46	00:00:00	46700218036	46700617192	46700218036	SABBATSBERG 330°
SMS	2020-07-03	15:53:55	00:00:00	46700617192	46700218036	46700218036	SABBATSBERG 330°
SMS	2020-07-03	15:54:08	00:00:00	46700218036	46700617192	46700218036	SABBATSBERG 330°
SMS	2020-07-03	17:46:55	00:00:00	46700218036	46735635955	46700218036	SABBATSBERG 330°
SMS	2020-07-03	17:49:59	00:00:00	46735635955	46700218036	46700218036	SABBATSBERG 330°
SMS	2020-07-03	17:51:08	00:00:00	46700218036	46735635955	46700218036	SABBATSBERG 330°
SMS	2020-07-03	17:51:17	00:00:00	46700218036	46735635955	46700218036	SABBATSBERG 330°

Tabell 1

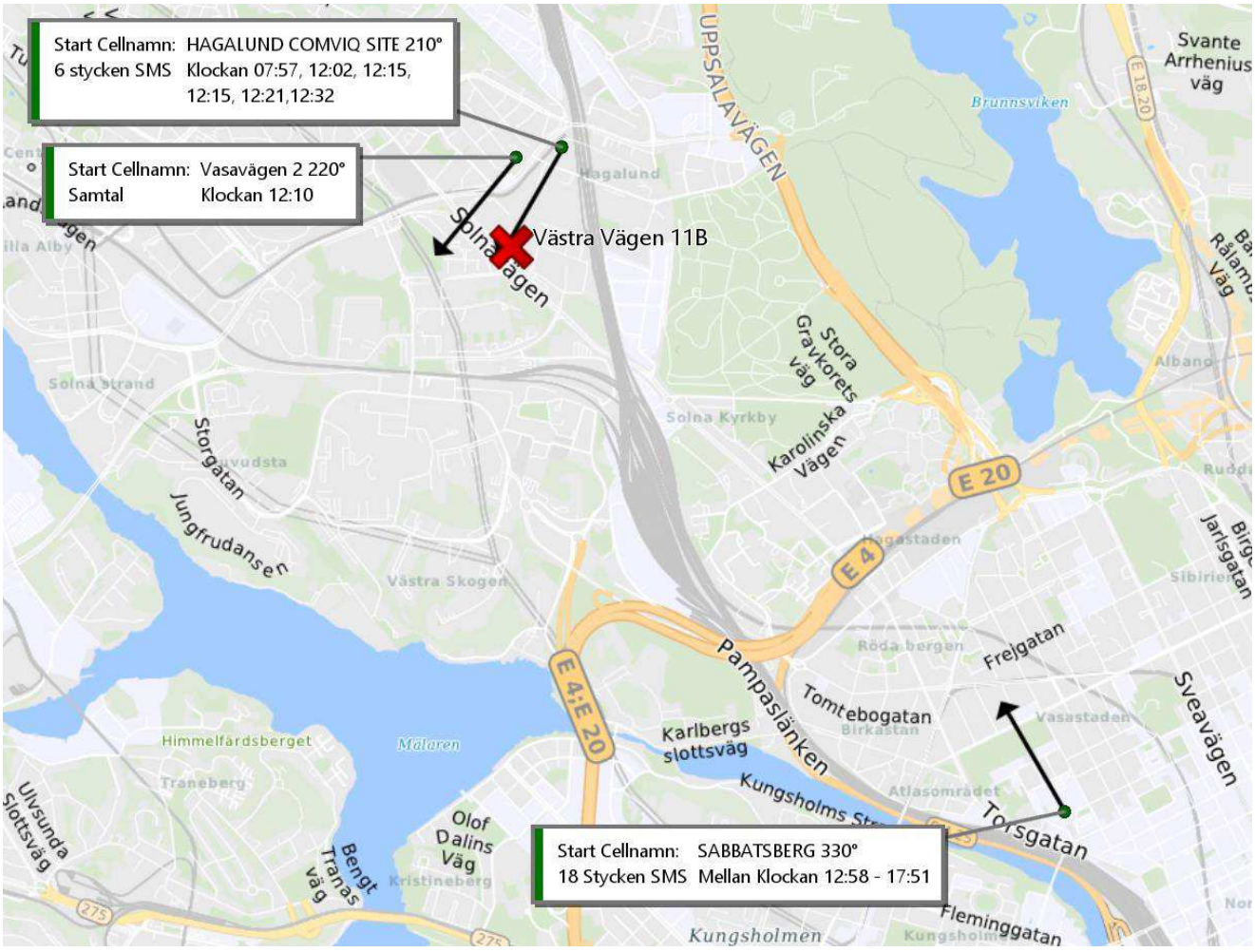

Karta 1

1.2 17:51 – 19:57

Klockan 17:51 kopplar Fabian8036 upp mot basstationen SABBATSBERG 90° det följs sedan av flertalet uppkopplingar mot olika basstationer som talar för att Fabian8036 förflyttar sig från området runt Vasastan via Kungsholmen till Solna. Se Tabell 2 och karta 2.

Kommunikationstyp	Start Datum	Start Tid	Längd	A-part Nr	B-part Nr	Positionerad Part	Start Cellnamn
SMS	2020-07-03	17:51:24	00:00:00	46735635955	46700218036	46700218036	SABBATSBERG 90°
SMS	2020-07-03	17:51:40	00:00:00	46735635955	46700218036	46700218036	Kungstensgatan 300°
SMS	2020-07-03	17:59:09	00:00:00	46700218036	46735635955	46700218036	T-ODENPLAN 270°
SMS	2020-07-03	17:59:26	00:00:00	46700218036	46735635955	46700218036	T-ST ERIKSPLAN 20°
SMS	2020-07-03	18:01:06	00:00:00	46735635955	46700218036	46700218036	T-Fridhemsplan N4M 0°
SMS	2020-07-03	18:01:13	00:00:00	46735635955	46700218036	46700218036	T-Fridhemsplan N4M 0°
SMS	2020-07-03	18:06:04	00:00:00	46700218036	46735635955	46700218036	T-Fridhemsplan blå N4M 90°
SMS	2020-07-03	18:07:10	00:00:00	46735635955	46700218036	46700218036	T-Fridhemsplan blå N4M 90°
SMS	2020-07-03	18:07:16	00:00:00	46700218036	46735635955	46700218036	T-Fridhemsplan blå N4M 90°
SMS	2020-07-03	18:07:18	00:00:00	46700218036	46735635955	46700218036	T-Fridhemsplan blå N4M 90°

SMS	2020-07-03	18:08:07	00:00:00	46735635955	46700218036	46700218036	T-Fridhemsplan blå N4M 90°
Samtal	2020-07-03	18:15:13	00:00:53	46700218036	46709544633	46700218036	T-solna Centrum 0°
SMS	2020-07-03	19:52:46	00:00:00	46700218036	46735635955	46700218036	HAGALUND COMVIQ SITE 210°
SMS	2020-07-03	19:53:01	00:00:00	46735635955	46700218036	46700218036	HAGALUND COMVIQ SITE 210°
SMS	2020-07-03	19:53:10	00:00:00	46735635955	46700218036	46700218036	HAGALUND COMVIQ SITE 210°
SMS	2020-07-03	19:53:14	00:00:00	46735635955	46700218036	46700218036	HAGALUND COMVIQ SITE 210°
SMS	2020-07-03	19:53:16	00:00:00	46735635955	46700218036	46700218036	HAGALUND COMVIQ SITE 210°
SMS	2020-07-03	19:53:26	00:00:00	46735635955	46700218036	46700218036	HAGALUND COMVIQ SITE 210°
SMS	2020-07-03	19:53:26	00:00:00	46700218036	46735635955	46700218036	HAGALUND COMVIQ SITE 210°
SMS	2020-07-03	19:53:35	00:00:00	46700218036	46735635955	46700218036	HAGALUND COMVIQ SITE 210°
SMS	2020-07-03	19:53:36	00:00:00	46735635955	46700218036	46700218036	HAGALUND COMVIQ SITE 210°
SMS	2020-07-03	19:53:52	00:00:00	46700218036	46735635955	46700218036	HAGALUND COMVIQ SITE 210°
SMS	2020-07-03	19:54:00	00:00:00	46700218036	46735635955	46700218036	HAGALUND COMVIQ SITE 210°
SMS	2020-07-03	19:54:19	00:00:00	46735635955	46700218036	46700218036	HAGALUND COMVIQ SITE 210°
SMS	2020-07-03	19:54:33	00:00:00	46700218036	46735635955	46700218036	HAGALUND COMVIQ SITE 210°
SMS	2020-07-03	19:54:37	00:00:00	46700218036	46735635955	46700218036	HAGALUND COMVIQ SITE 210°
SMS	2020-07-03	19:55:57	00:00:00	46735635955	46700218036	46700218036	HAGALUND COMVIQ SITE 210°
SMS	2020-07-03	19:56:07	00:00:00	46735635955	46700218036	46700218036	HAGALUND COMVIQ SITE 210°
SMS	2020-07-03	19:56:18	00:00:00	46735635955	46700218036	46700218036	HAGALUND COMVIQ SITE 210°
SMS	2020-07-03	19:57:18	00:00:00	46700218036	46735635955	46700218036	HAGALUND COMVIQ SITE 210°

Tabell 2

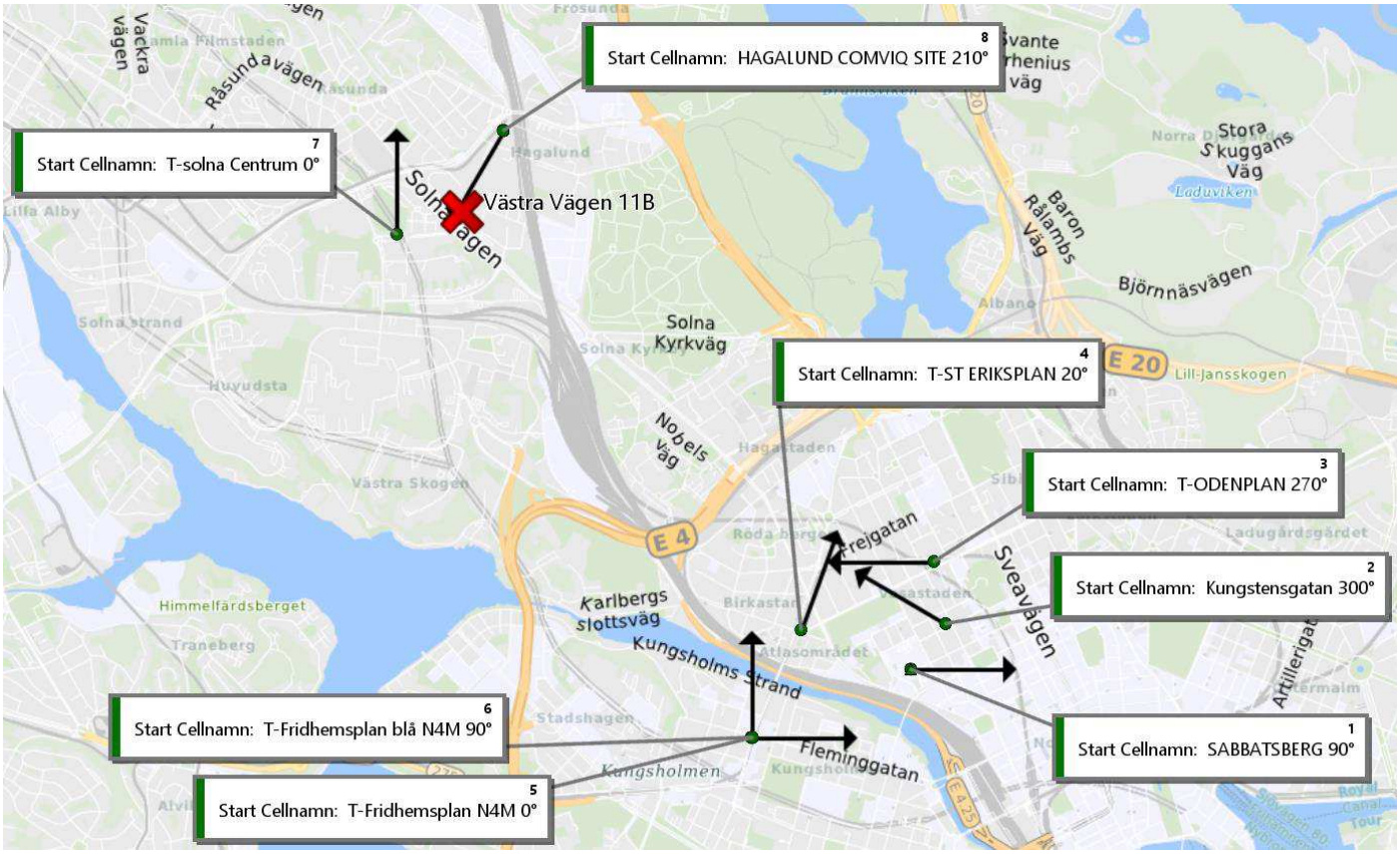

Karta 2

1.3 22:43 – 23:10

Klockan 22:43 kopplar Fabian8036 fortfarande upp mot basstationen HAGALUND COMVIQ SITE 210° och befinner sig troligen i närområdet för Västra Vägen 11 B. En kort stund efter det kommer det ett antal upp-kopplingar mot olika basstationer i samma område, klockan 23:10 inkommer ett sms från Taxijakt. Vilket talar för att en taxibeställning gjorts. Se tabell 3 och karta 3.

Kommunikationstyp	Start Datum	Start Tid	Längd	Från Nummer	Till Nummer	Positionerad Part	Start Cellnamn
SMS	2020-07-03	22:43:16	00:00:00	46700218036	46735635955	46700218036	HAGALUND COMVIQ SITE 210°
SMS	2020-07-03	22:45:04	00:00:00	46735635955	46700218036	46700218036	HAGALUND COMVIQ SITE 210°
SMS	2020-07-03	22:45:06	00:00:00	46735635955	46700218036	46700218036	HAGALUND COMVIQ SITE 210°
SMS	2020-07-03	22:45:16	00:00:00	46735635955	46700218036	46700218036	HAGALUND COMVIQ SITE 210°
SMS	2020-07-03	22:45:20	00:00:00	46700218036	46735635955	46700218036	HAGALUND COMVIQ SITE 210°
SMS	2020-07-03	22:45:23	00:00:00	46700218036	46735635955	46700218036	HAGALUND COMVIQ SITE 210°
SMS	2020-07-03	22:45:27	00:00:00	46700218036	46735635955	46700218036	HAGALUND COMVIQ SITE 210°
Samtal	2020-07-03	22:46:20	00:00:00	46700218036	46709544633	46700218036	Västra Vägen 110°
Samtal	2020-07-03	22:48:12	00:00:00	46700218036	46709544633	46700218036	Västra Vägen 110°
Samtal	2020-07-03	22:50:50	00:00:58	46700218036	46709544633	46700218036	Sundbybergsvägen 10°
SMS	2020-07-03	22:54:07	00:00:00	46700218036	46735635955	46700218036	HAGALUND COMVIQ SITE 210°
Samtal	2020-07-03	23:00:15	00:00:00	46700218036	46709544633	46700218036	Vasavägen 2 220°
Samtal	2020-07-03	23:00:44	00:00:00	46700218036	46709544633	46700218036	Västra Vägen 110°
Samtal	2020-07-03	23:03:06	00:01:24	46709544633	46700218036	46700218036	Västra Vägen 110°
SMS	2020-07-03	23:10:50	00:00:00	Taxijakt	46700218036	46700218036	HAGALUND COMVIQ SITE 210°

Tabell 3

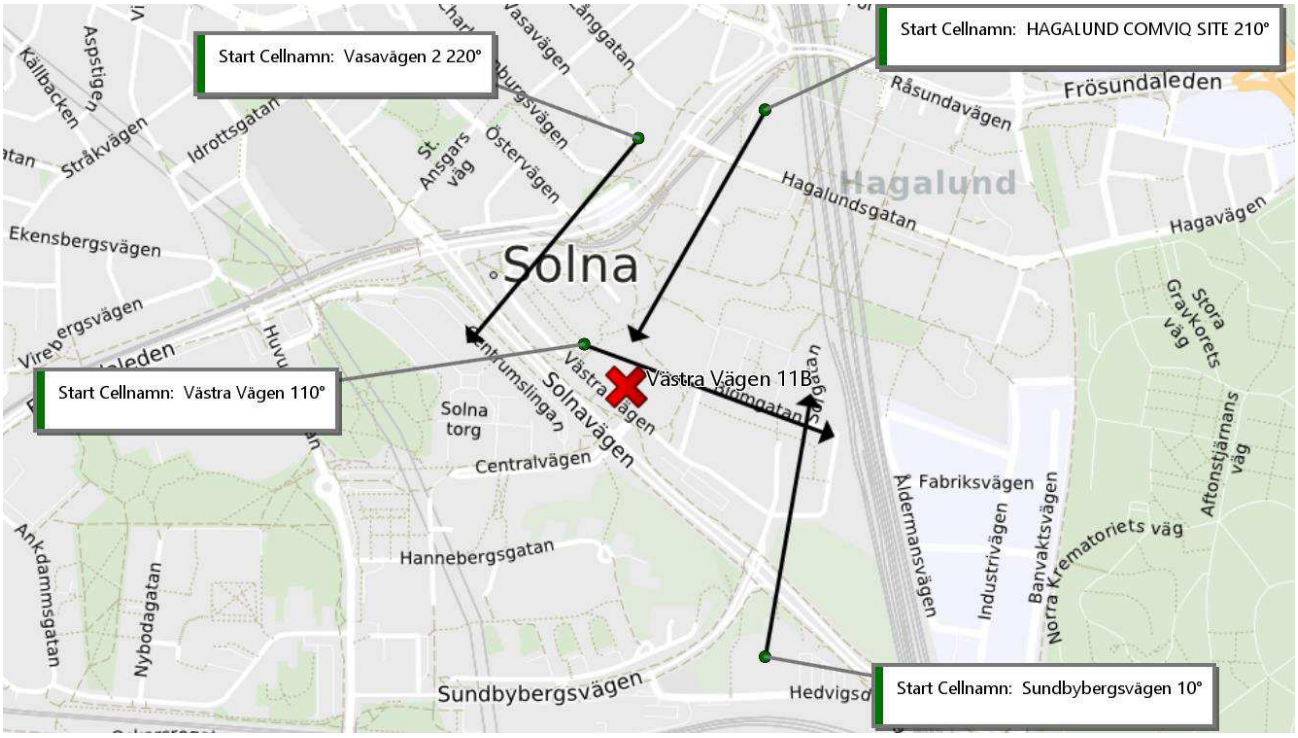

Karta 3

1.4 23:15 – 23:34

Inom tidsintervallet förflyttar sig Fabian8036 från Solna till Södermalm och kopplar upp mot basstationer på Götgatan. Se tabell 4 och karta 4.

Kommunikationstyp	Start Datum	Start Tid	Längd	A-part Nr	B-part Nr	Positionerad Part	Start Cellnamn
Samtal	2020-07-03	23:15:24	00:00:00	46700218036	46709544633	46700218036	Västra Vägen 190°
Samtal	2020-07-03	23:16:39	00:00:09	46700218036	46709544633	46700218036	Västra Vägen 110°
Samtal	2020-07-03	23:17:02	00:01:03	46700218036	46709544633	46700218036	Sundbybergsvägen 130°
SMS	2020-07-03	23:19:12	00:00:00	46700218036	46709544633	46700218036	Solnabron 280°
SMS	2020-07-03	23:20:32	00:00:00	46709544633	46700218036	46700218036	KLARASTRANDSLEDEN 290°
SMS	2020-07-03	23:20:45	00:00:00	46700218036	46709544633	46700218036	KLARASTRANDSLEDEN 290°
SMS	2020-07-03	23:20:48	00:00:00	46700218036	46709544633	46700218036	KLARASTRANDSLEDEN 110°
Samtal	2020-07-03	23:21:34	00:00:02	46700218036	46735635955	46700218036	KUNGSBROPLAN 90°
Samtal	2020-07-03	23:21:34	00:00:02	46700218036	46735635955	46700218036	KUNGSBROPLAN 90°
SMS	2020-07-03	23:21:55	00:00:00	46709544633	46700218036	46700218036	SHERATON, STHLM (2691) 280°
SMS	2020-07-03	23:22:05	00:00:00	46700218036	46709544633	46700218036	SHERATON, STHLM (2691) 280°
SMS	2020-07-03	23:22:15	00:00:00	46700218036	46709544633	46700218036	SHERATON, STHLM (2691) 280°
SMS	2020-07-03	23:22:40	00:00:00	46709544633	46700218036	46700218036	SHERATON, STHLM (2691) 150°
SMS	2020-07-03	23:22:45	00:00:00	46709544633	46700218036	46700218036	RIDDARHUSET 260°
SMS	2020-07-03	23:22:47	00:00:00	46700218036	46709544633	46700218036	RIDDARHUSET 260°
SMS	2020-07-03	23:22:51	00:00:00	46700218036	46709544633	46700218036	RIDDARHUSET 260°
SMS	2020-07-03	23:22:53	00:00:00	46700218036	46709544633	46700218036	RIDDARHUSET 260°
Samtal	2020-07-03	23:23:36	00:00:57	46700218036	46709544633	46700218036	Västerlånggatan 73 230°
SMS	2020-07-03	23:29:50	00:00:00	46700218036	46709544633	46700218036	GÖTGATAN, STHLM (14781) 290°
SMS	2020-07-03	23:29:57	00:00:00	46709544633	46700218036	46700218036	GÖTGATAN, STHLM (14781) 290°
SMS	2020-07-03	23:30:10	00:00:00	46700218036	46709544633	46700218036	GÖTGATAN, STHLM (14781) 290°
SMS	2020-07-03	23:30:40	00:00:00	46709544633	46700218036	46700218036	GÖTGATAN, STHLM (14781) 290°
SMS	2020-07-03	23:30:57	00:00:00	46700218036	46709544633	46700218036	GÖTGATAN, STHLM (14781) 290°
Samtal	2020-07-03	23:32:46	00:00:00	46700218036	46709544633	46700218036	Götgatan65 330°
Samtal	2020-07-03	23:34:08	00:02:00	46700218036	46709544633	46700218036	Götgatan65 330°

Tabell 4

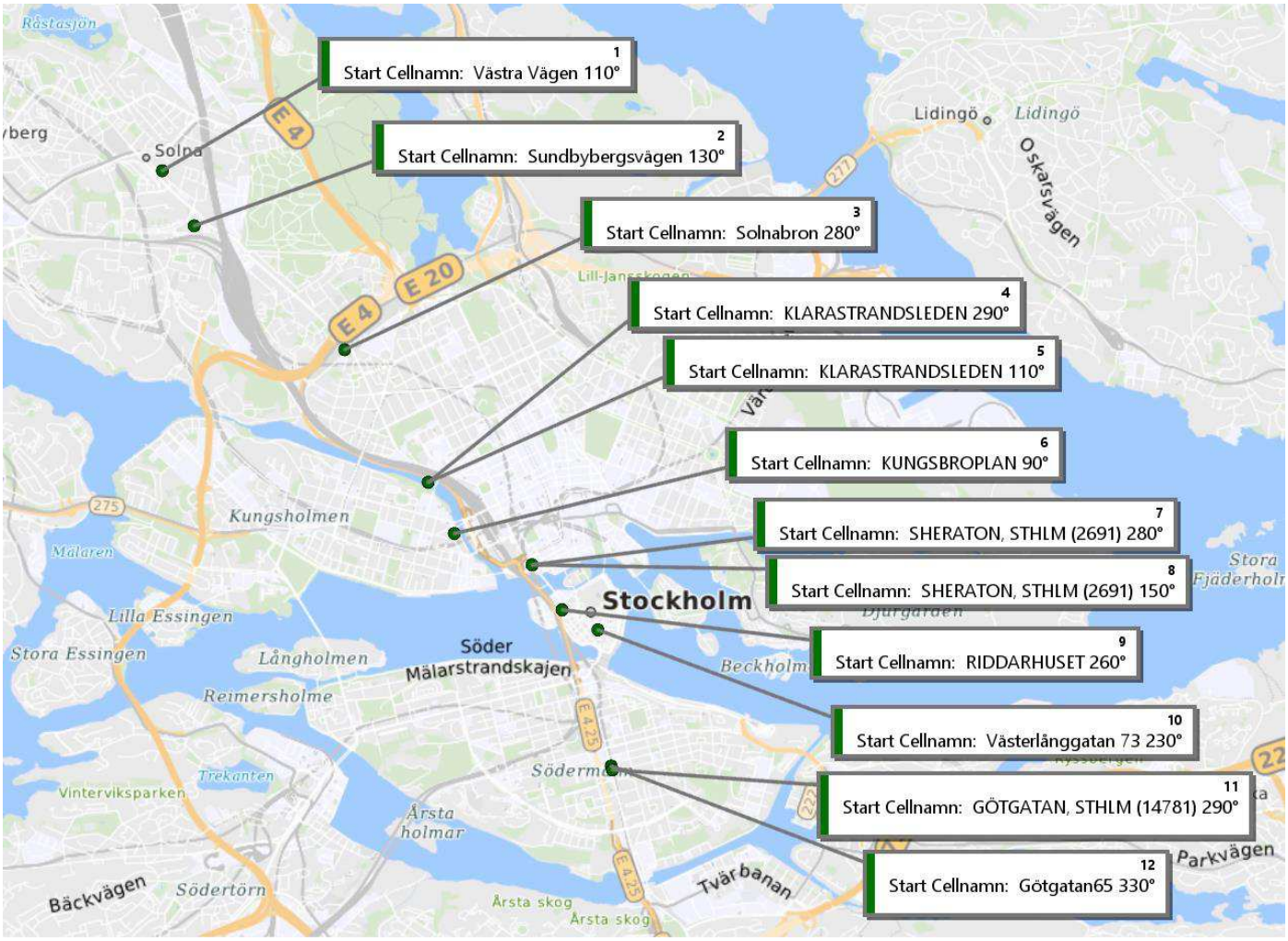

Karta 4

1.5 23:39 – 02:24

Fabian8036 fortsätter under natten att koppla upp mot olika basstationer på Södermalm och i Gamla Stan, första delen av tidsintervallet strax före midnatt mot bassationer på Södermalm och sedan från cirka 00:28 mot basstationer i Gamla Stan. Se tabell 5 och karta 5.

Kommunikationstyp	Start Datum	Start Tid	Längd	Från Nummer	Till Nummer	Positionerad Part	Start Cellnamn
SMS	2020-07-03	23:39:17	00:00:00	Taxijakt	46700218036	46700218036	KATARINA 330°
Samtal	2020-07-03	23:47:16	00:00:51	46700218036	46709544633	46700218036	VITA BERGEN 330°
Samtal	2020-07-03	23:48:21	00:05:00	46700218036	46709544633	46700218036	Götgatan65 330°
SMS	2020-07-04	00:28:37	00:00:00	46735635955	46700218036	46700218036	SCHÖNFELDTS GRÄND 230°
SMS	2020-07-04	00:28:56	00:00:00	46735635955	46700218036	46700218036	SCHÖNFELDTS GRÄND 230°
SMS	2020-07-04	00:28:56	00:00:00	46700218036	46735635955	46700218036	SCHÖNFELDTS GRÄND 230°
SMS	2020-07-04	00:29:04	00:00:00	46735635955	46700218036	46700218036	SCHÖNFELDTS GRÄND 230°
SMS	2020-07-04	00:29:17	00:00:00	46700218036	46735635955	46700218036	SCHÖNFELDTS GRÄND 90°
SMS	2020-07-04	00:29:31	00:00:00	46735635955	46700218036	46700218036	SCHÖNFELDTS GRÄND 230°

SMS	2020-07-04	00:30:03	00:00:00	46700218036	46735635955	46700218036	SCHÖNFELDTS GRÄND 90°
SMS	2020-07-04	00:30:07	00:00:00	46700218036	46735635955	46700218036	SCHÖNFELDTS GRÄND 90°
SMS	2020-07-04	00:30:21	00:00:00	46700218036	46735635955	46700218036	SCHÖNFELDTS GRÄND 90°
SMS	2020-07-04	00:31:44	00:00:00	46735635955	46700218036	46700218036	KORNHAMNSTORG 355°
SMS	2020-07-04	00:39:18	00:00:00	46700218036	46735635955	46700218036	KORNHAMNSTORG 355°
SMS	2020-07-04	00:49:02	00:00:00	46700218036	46735635955	46700218036	SCHÖNFELDTS GRÄND 90°
SMS	2020-07-04	00:56:23	00:00:00	46735635955	46700218036	46700218036	SCHÖNFELDTS GRÄND 230°
SMS	2020-07-04	00:56:25	00:00:00	46735635955	46700218036	46700218036	SCHÖNFELDTS GRÄND 230°
SMS	2020-07-04	00:56:34	00:00:00	46735635955	46700218036	46700218036	SCHÖNFELDTS GRÄND 230°
SMS	2020-07-04	00:57:35	00:00:00	46700218036	46735635955	46700218036	KORNHAMNSTORG 355°
SMS	2020-07-04	00:57:40	00:00:00	46700218036	46735635955	46700218036	KORNHAMNSTORG 355°
SMS	2020-07-04	00:57:42	00:00:00	46700218036	46735635955	46700218036	KORNHAMNSTORG 355°
SMS	2020-07-04	00:58:00	00:00:00	46700218036	46735635955	46700218036	KORNHAMNSTORG 355°
SMS	2020-07-04	00:58:08	00:00:00	46700218036	46735635955	46700218036	KORNHAMNSTORG 355°
SMS	2020-07-04	00:58:56	00:00:00	46735635955	46700218036	46700218036	KORNHAMNSTORG 355°
SMS	2020-07-04	00:59:00	00:00:00	46735635955	46700218036	46700218036	KORNHAMNSTORG 355°
SMS	2020-07-04	01:18:21	00:00:00	46735635955	46700218036	46700218036	SCHÖNFELDTS GRÄND 230°
SMS	2020-07-04	01:18:32	00:00:00	46735635955	46700218036	46700218036	SCHÖNFELDTS GRÄND 230°
SMS	2020-07-04	01:18:37	00:00:00	46735635955	46700218036	46700218036	SCHÖNFELDTS GRÄND 230°
SMS	2020-07-04	01:18:52	00:00:00	46700218036	46735635955	46700218036	SCHÖNFELDTS GRÄND 230°
SMS	2020-07-04	01:18:53	00:00:00	46735635955	46700218036	46700218036	SCHÖNFELDTS GRÄND 230°
SMS	2020-07-04	01:18:55	00:00:00	46700218036	46735635955	46700218036	SCHÖNFELDTS GRÄND 230°
SMS	2020-07-04	01:19:06	00:00:00	46700218036	46735635955	46700218036	SCHÖNFELDTS GRÄND 230°
SMS	2020-07-04	01:19:11	00:00:00	46735635955	46700218036	46700218036	SCHÖNFELDTS GRÄND 230°
SMS	2020-07-04	01:19:11	00:00:00	46700218036	46735635955	46700218036	SCHÖNFELDTS GRÄND 230°
SMS	2020-07-04	01:19:16	00:00:00	46700218036	46735635955	46700218036	SCHÖNFELDTS GRÄND 230°
SMS	2020-07-04	01:19:17	00:00:00	46735635955	46700218036	46700218036	SCHÖNFELDTS GRÄND 230°
SMS	2020-07-04	01:19:20	00:00:00	46735635955	46700218036	46700218036	SCHÖNFELDTS GRÄND 230°
SMS	2020-07-04	01:19:24	00:00:00	46700218036	46735635955	46700218036	SCHÖNFELDTS GRÄND 230°
SMS	2020-07-04	01:19:25	00:00:00	46735635955	46700218036	46700218036	SCHÖNFELDTS GRÄND 230°
SMS	2020-07-04	01:19:28	00:00:00	46735635955	46700218036	46700218036	SCHÖNFELDTS GRÄND 230°
SMS	2020-07-04	01:19:33	00:00:00	46735635955	46700218036	46700218036	SCHÖNFELDTS GRÄND 230°
SMS	2020-07-04	01:19:38	00:00:00	46735635955	46700218036	46700218036	SCHÖNFELDTS GRÄND 230°
SMS	2020-07-04	01:19:42	00:00:00	46735635955	46700218036	46700218036	SCHÖNFELDTS GRÄND 230°
SMS	2020-07-04	01:19:45	00:00:00	46735635955	46700218036	46700218036	SCHÖNFELDTS GRÄND 230°
SMS	2020-07-04	01:19:45	00:00:00	46700218036	46735635955	46700218036	SCHÖNFELDTS GRÄND 230°
SMS	2020-07-04	01:19:48	00:00:00	46735635955	46700218036	46700218036	SCHÖNFELDTS GRÄND 230°
SMS	2020-07-04	01:19:49	00:00:00	46700218036	46735635955	46700218036	SCHÖNFELDTS GRÄND 230°
SMS	2020-07-04	01:19:50	00:00:00	46700218036	46735635955	46700218036	SCHÖNFELDTS GRÄND 230°
SMS	2020-07-04	01:19:56	00:00:00	46735635955	46700218036	46700218036	SCHÖNFELDTS GRÄND 230°
SMS	2020-07-04	01:29:06	00:00:00	46735635955	46700218036	46700218036	SCHÖNFELDTS GRÄND 90°
Samtal	2020-07-04	02:23:57	00:00:00	46700218036	46709544633	46700218036	Mälartorget 60°
Samtal	2020-07-04	02:24:28	00:00:00	46700218036	46709544633	46700218036	Mälartorget 60°

Tabell 5

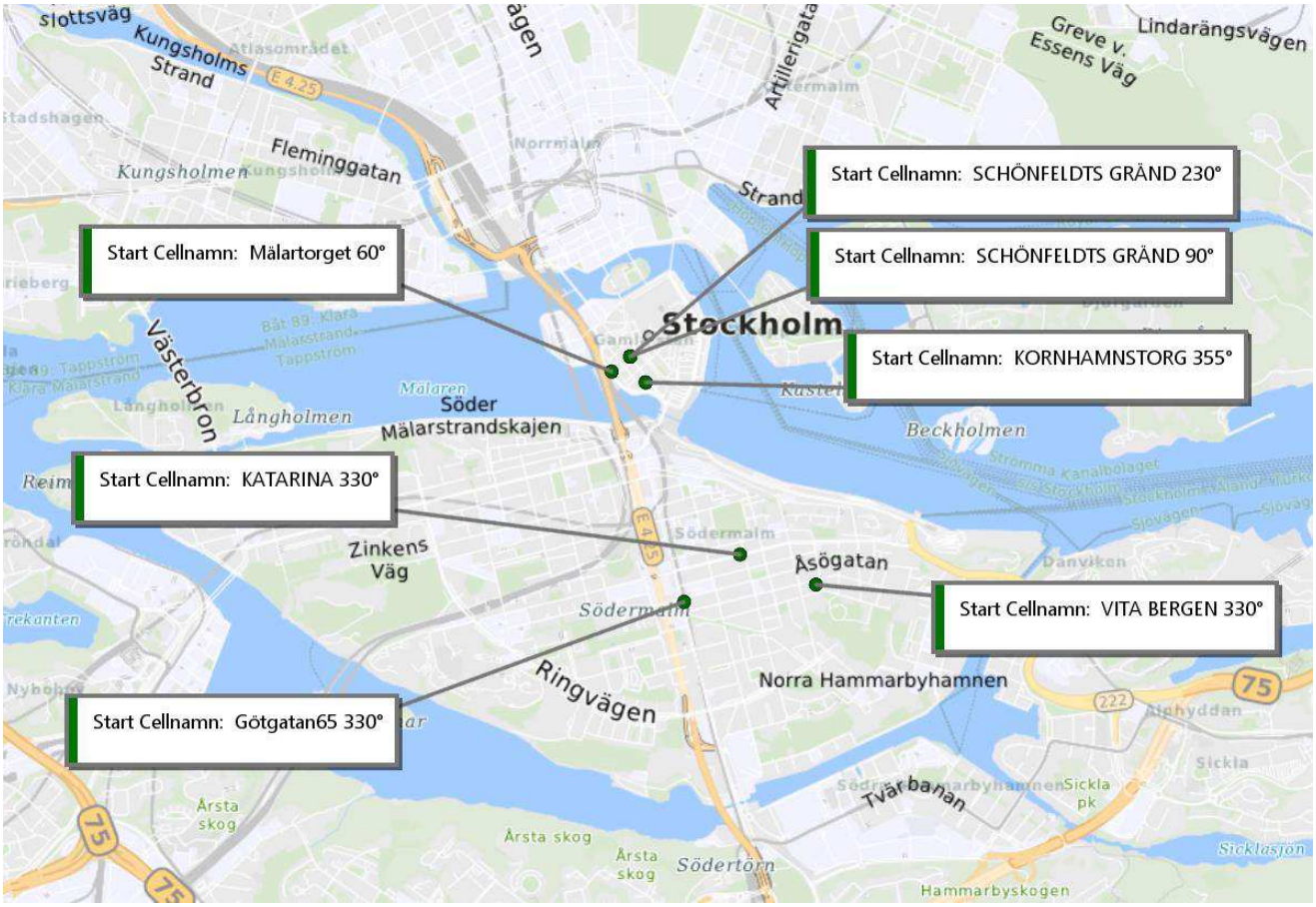

Karta 5

1.6 02:26 – 02:36

Mellan klockan 02:26 och 02:36 förflyttar sig Fabian8036 från området runt Gamla Stan till Solna. Fabina8036 kopplar klockan 02:36 upp mot basstationen HAGALUND COMVIQ SITE 210°, vilket är en basstation som ligger i närheten av Västra Vägen 11B.

Kommunikationstyp	Start Datum	Start Tid	Längd	Från Nummer	Till Nummer	Positionerad Part	Start Cellnamn
Samtal	2020-07-04	02:26:21	00:00:00	46700218036	46709544633	46700218036	SCHÖNFELDTS GRÄND 310°
Samtal	2020-07-04	02:27:13	00:00:00	46700218036	46709544633	46700218036	TEGELBACKEN 180°
Samtal	2020-07-04	02:27:43	00:00:00	46700218036	46709544633	46700218036	TEGELBACKEN 295°
Samtal	2020-07-04	02:28:52	00:00:00	46700218036	46709544633	46700218036	Waterfront taksite 130°
Samtal	2020-07-04	02:29:45	00:00:00	46700218036	46709544633	46700218036	TORSGATAN 8 140°
Samtal	2020-07-04	02:30:23	00:00:00	46700218036	46709544633	46700218036	KLARASTRANDSLEDEN 290°
SMS	2020-07-04	02:31:05	00:00:00	46700218036	46709544633	46700218036	SVARVAREGATAN, STHLM (14312) 10°
Samtal	2020-07-04	02:31:13	00:00:00	46700218036	46709544633	46700218036	Alströmergatan 110°
SMS	2020-07-04	02:31:20	00:00:00	46709544633	46700218036	46700218036	TOMTEBODA 90°
SMS	2020-07-04	02:31:33	00:00:00	46700218036	46709544633	46700218036	TOMTEBODA 200°
SMS	2020-07-04	02:31:42	00:00:00	46709544633	46700218036	46700218036	TOMTEBODA 200°
SMS	2020-07-04	02:31:46	00:00:00	46700218036	46709544633	46700218036	TOMTEBODA 200°

SMS	2020-07-04	02:31:53	00:00:00	46700218036	46709544633	46700218036	TOMTEBODA 200°
Samtal	2020-07-04	02:31:58	00:00:00	46700218036	46709544633	46700218036	TOMTEBODA 200°
SMS	2020-07-04	02:32:24	00:00:00	46700218036	46709544633	46700218036	VÄSTRA SKOGEN 0°
SMS	2020-07-04	02:32:36	00:00:00	46700218036	46709544633	46700218036	SKYTTEHOLM 90°
Samtal	2020-07-04	02:32:41	00:00:00	46700218036	46709544633	46700218036	Ängkärrsvägen 70°
Samtal	2020-07-04	02:32:55	00:00:00	46700218036	46709544633	46700218036	SKYTTEHOLM 90°
Samtal	2020-07-04	02:33:13	00:00:00	46700218036	46709544633	46700218036	SKYTTEHOLM 90°
Samtal	2020-07-04	02:33:25	00:00:00	46700218036	46709544633	46700218036	SKYTTEHOLM 90°
SMS	2020-07-04	02:33:40	00:00:00	46700218036	46709544633	46700218036	SKYTTEHOLM 90°
SMS	2020-07-04	02:33:42	00:00:00	46700218036	46709544633	46700218036	SKYTTEHOLM 90°
Samtal	2020-07-04	02:33:48	00:00:00	46700218036	46709544633	46700218036	Sundbybergsvägen 250°
Samtal	2020-07-04	02:34:13	00:00:00	46700218036	46709544633	46700218036	Västra Vägen 110°
SMS	2020-07-04	02:34:46	00:00:00	46709544633	46700218036	46700218036	Västra Vägen 110°
Samtal	2020-07-04	02:35:35	00:00:00	46700218036	46709544633	46700218036	Västra Vägen 190°
SMS	2020-07-04	02:36:08	00:00:00	46700218036	46709544633	46700218036	HAGALUND COMVIQ SITE 210°

Tabell 6

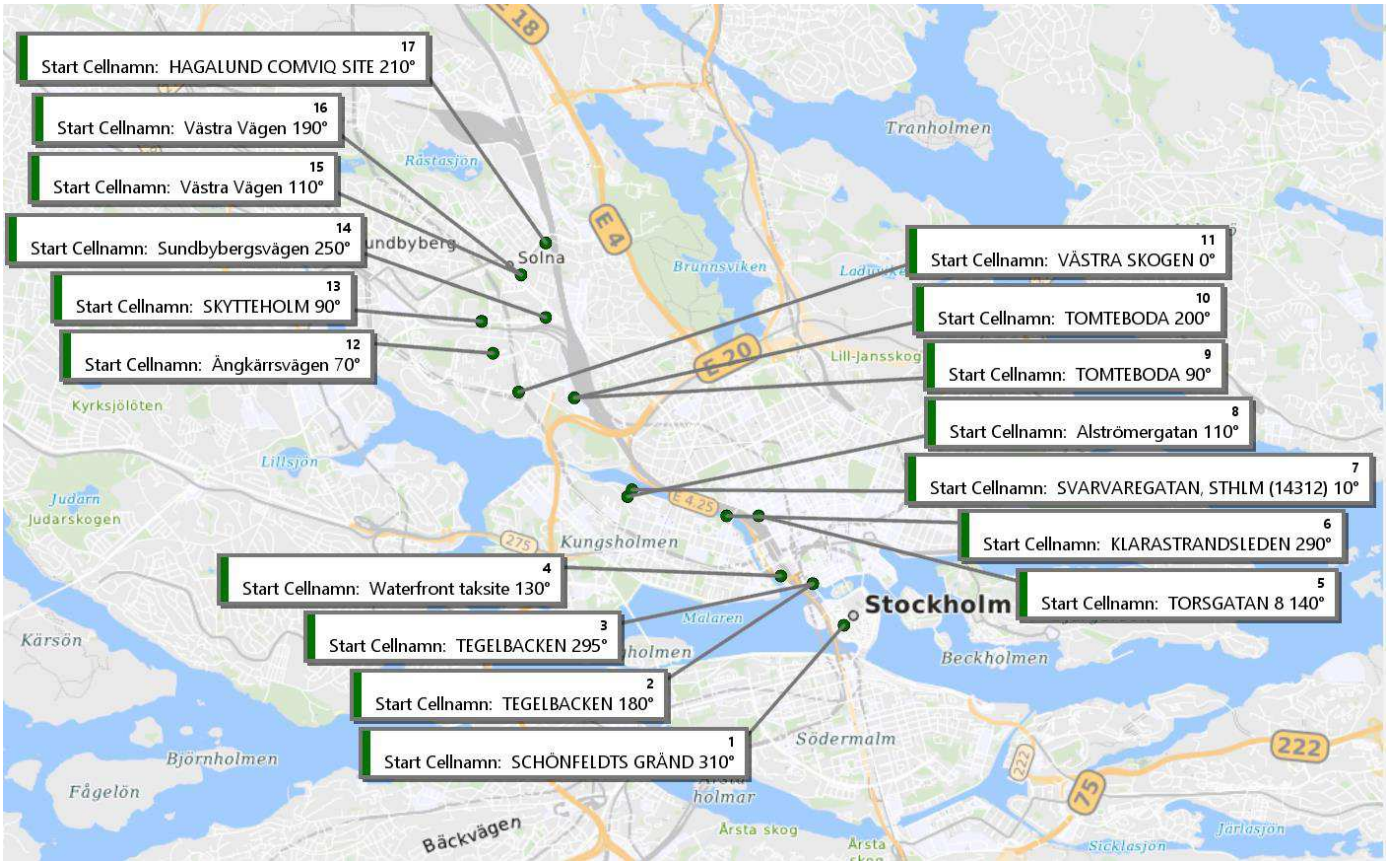

Karta 6

1.7 02:36 – 02:57

Mellan klockan 02:36 och 02:57 kopplar Fabian8036 upp mot tre olika basstationer som alla ligger i närheten av adressen Västra Vägen 11B i Solna. Se tabell 7 och karta 7.

Kommunikationstyp	Start Datum	Start Tid	Längd	Från Nummer	Till Nummer	Positionerad Part	Start Cellnamn
SMS	2020-07-04	02:36:09	00:00:00	46700218036	46709544633	46700218036	HAGALUND COMVIQ SITE 210°
SMS	2020-07-04	02:36:10	00:00:00	46700218036	46709544633	46700218036	HAGALUND COMVIQ SITE 210°
SMS	2020-07-04	02:36:47	00:00:00	46709544633	46700218036	46700218036	HAGALUND COMVIQ SITE 210°
Samtal	2020-07-04	02:36:59	00:00:00	46700218036	46709544633	46700218036	Västra Vägen 110°
SMS	2020-07-04	02:37:21	00:00:00	46700218036	46709544633	46700218036	HAGALUND COMVIQ SITE 210°
SMS	2020-07-04	02:37:24	00:00:00	46700218036	46709544633	46700218036	HAGALUND COMVIQ SITE 210°
SMS	2020-07-04	02:37:27	00:00:00	46700218036	46709544633	46700218036	HAGALUND COMVIQ SITE 210°
SMS	2020-07-04	02:37:30	00:00:00	46700218036	46709544633	46700218036	HAGALUND COMVIQ SITE 210°
SMS	2020-07-04	02:37:32	00:00:00	46700218036	46709544633	46700218036	HAGALUND COMVIQ SITE 210°
SMS	2020-07-04	02:37:34	00:00:00	46700218036	46709544633	46700218036	HAGALUND COMVIQ SITE 210°
Samtal	2020-07-04	02:37:37	00:00:00	46700218036	46709544633	46700218036	Vasavägen 2 220°
SMS	2020-07-04	02:37:47	00:00:00	46709544633	46700218036	46700218036	Vasavägen 2 220°
Samtal	2020-07-04	02:37:59	00:00:00	46700218036	46709544633	46700218036	Vasavägen 2 220°
Samtal	2020-07-04	02:38:15	00:00:00	46700218036	46709544633	46700218036	Vasavägen 2 220°
SMS	2020-07-04	02:38:16	00:00:00	46700218036	46709544633	46700218036	Vasavägen 2 220°
SMS	2020-07-04	02:38:18	00:00:00	46700218036	46709544633	46700218036	Vasavägen 2 220°
SMS	2020-07-04	02:38:19	00:00:00	46700218036	46709544633	46700218036	Vasavägen 2 220°
SMS	2020-07-04	02:38:25	00:00:00	46700218036	46709544633	46700218036	Vasavägen 2 220°
Samtal	2020-07-04	02:38:29	00:00:00	46700218036	46709544633	46700218036	Vasavägen 2 220°
SMS	2020-07-04	02:38:38	00:00:00	46700218036	46709544633	46700218036	Vasavägen 2 220°
SMS	2020-07-04	02:38:39	00:00:00	46700218036	46709544633	46700218036	Vasavägen 2 220°
Samtal	2020-07-04	02:38:54	00:00:00	46700218036	46709544633	46700218036	Vasavägen 2 220°
SMS	2020-07-04	02:38:58	00:00:00	46700218036	46709544633	46700218036	Vasavägen 2 220°
SMS	2020-07-04	02:39:06	00:00:00	46700218036	46709544633	46700218036	Vasavägen 2 220°
SMS	2020-07-04	02:39:08	00:00:00	46700218036	46709544633	46700218036	Vasavägen 2 220°
SMS	2020-07-04	02:39:12	00:00:00	46700218036	46709544633	46700218036	Vasavägen 2 220°
SMS	2020-07-04	02:39:14	00:00:00	46700218036	46709544633	46700218036	Vasavägen 2 220°
SMS	2020-07-04	02:39:30	00:00:00	46700218036	46709544633	46700218036	Vasavägen 2 220°
SMS	2020-07-04	02:39:33	00:00:00	46700218036	46709544633	46700218036	Vasavägen 2 220°
SMS	2020-07-04	02:39:35	00:00:00	46700218036	46709544633	46700218036	Vasavägen 2 220°
Samtal	2020-07-04	02:57:04	00:13:42	46700218036	0112	46700218036	Västra Vägen 110°
SMS	2020-07-04	02:57:25	00:00:00	46700218036	46737494778	46700218036	Västra Vägen 110°

Tabell 7

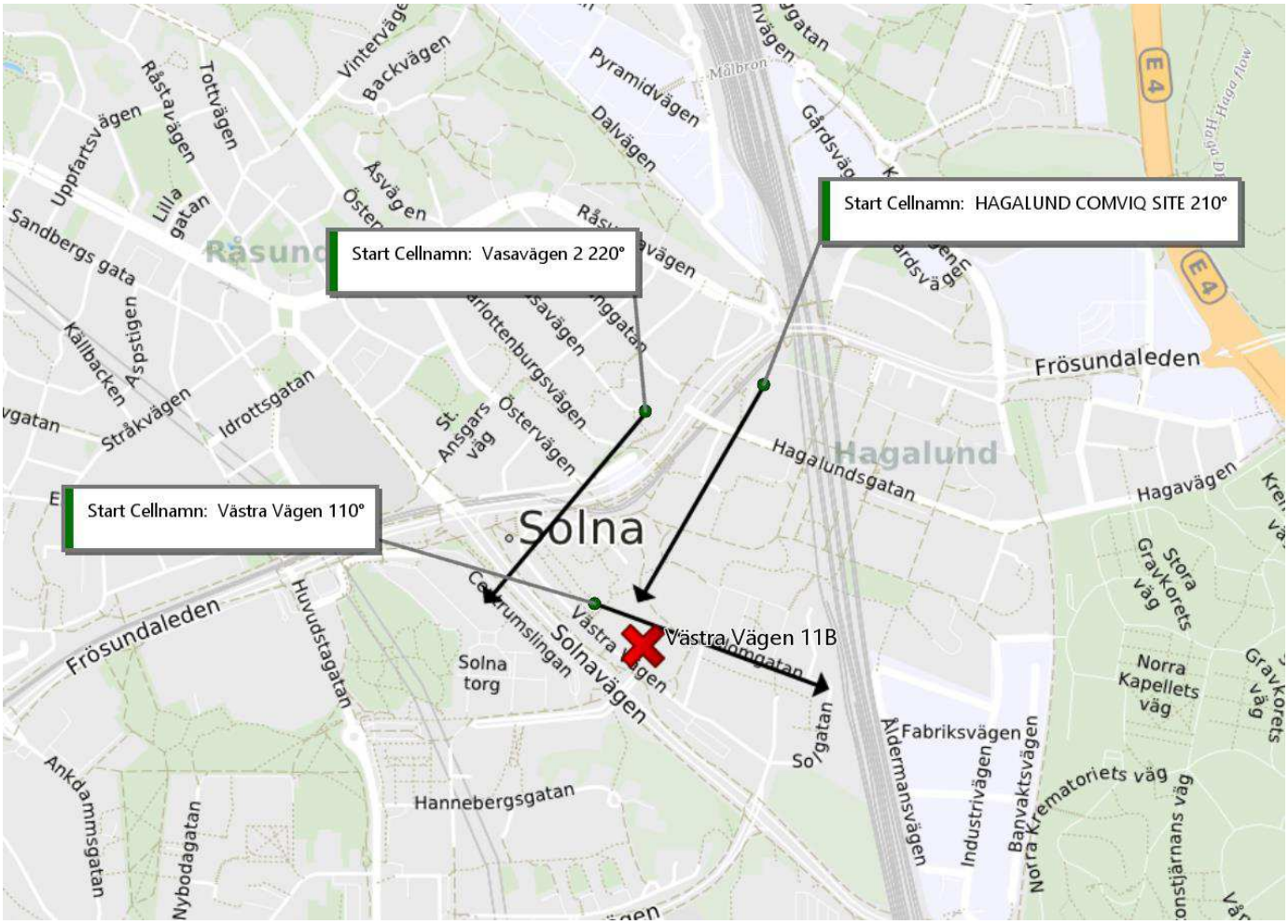

Karta 7

2 Slutsatser

- Det är troligt att Fabian har brukat nummer 46700218036 under analyserad tidsperiod.
- Fabian8036 befinner sig sannolikt i närområdet för adressen Värsta Vägen 11B fram till cirka 12:32 den 3 juli.
- Fabian8036 befinner sig mellan cirka 12:58 och 17:50 sannolikt i området runt Vasastan.
- Sannolikt befinner sig Fabian8036 i Solna mellan cirka 18:15 och 23:10.
- Fabian8036 befinner sig sannolikt i området runt centrala Stockholm mellan 23:30 den 3 juli och 02:26 den 4 juli.
- Fabian8036 är sannolikt åter cirka 02:36 i Solna i närområdet för adressen Västra Vägen 11B

Polisen

Datum
2020-09-11

Diarienummer
u0062988

Bildbilaga

ANTECKNINGAR

Foton tagna den 2020-08-24 kl. 09:17.
Foton inkom via telefontomning på målsägandes telefon.



1. Skador på målsägandes ansikte. Foto från målsägandes telefon. Foto taget den 2020-07-24 klockan 09:17



2. Skador på målsägandes ansikte. Foto från målsägandes telefon.
Foto taget den 2020-07-24 klockan 09:17

Polisen

Datum
2020-09-09

Diarienummer
u0062988

Bildbilaga

ANTECKNINGAR

Sms konversation mellan misstänkt och målsägande från målsägandes telefon. Misstänkts sms till målsägande är markerad gul och målsägandes sms till misstänkt är markerad som grön. Sms konversationen är från den 4 juli 2020.

16	To: 0709544633 Älrkling♥ I	2020-07-04 02:39:32(UTC+2)	Outgoing	Sent	Sent	Svarat
17	To: 0709544633 Älrkling♥ I	2020-07-04 02:39:30(UTC+2)	Outgoing	Sent	Sent	Vrth är du
18	To: 0709544633 Älrkling♥ I	2020-07-04 02:39:27(UTC+2)	Outgoing	Sent	Sent	Kan inte hålla 90 såhär
19	To: 0709544633 Älrkling♥ I	2020-07-04 02:39:10(UTC+2)	Outgoing	Sent	Sent	Carry är du
20	To: 0709544633 Älrkling♥ I	2020-07-04 02:39:08(UTC+2)	Outgoing	Sent	Sent	Fu fuckar mig
21	To: 0709544633 Älrkling♥ I	2020-07-04 02:39:05(UTC+2)	Outgoing	Sent	Sent	SLUTA
22	To: 0709544633 Älrkling♥ I	2020-07-04 02:39:02(UTC+2)	Outgoing	Sent	Sent	Letar överallt efter dig
23	To: 0709544633 Älrkling♥ I	2020-07-04 02:38:55(UTC+2)	Outgoing	Sent	Sent	Är vart är du
24	To: 0709544633 Älrkling♥ I	2020-07-04 02:38:23(UTC+2)	Outgoing	Sent	Sent	Sluta
25	To: 0709544633 Älrkling♥ I	2020-07-04 02:38:18(UTC+2)	Outgoing	Sent	Sent	Sluta
26	To: 0709544633 Älrkling♥ I	2020-07-04 02:38:16(UTC+2)	Outgoing	Sent	Sent	Får panik
27	To: 0709544633 Älrkling♥ I	2020-07-04 02:38:16(UTC+2)	Outgoing	Sent	Sent	Vart är du
28	To: 0709544633 Älrkling♥ I	2020-07-04 02:38:14(UTC+2)	Outgoing	Sent	Sent	Seriöst
29	To: 0709544633 Älrkling♥ I	2020-07-04 02:37:58(UTC+2)	Outgoing	Sent	Sent	Vart är duu
30	From: +46709544633 Älrkling♥ I	2020-07-04 02:37:45(UTC+2)	Incoming	Inbox	Read	Gå hem
31	To: 0709544633 Älrkling♥ I	2020-07-04 02:37:31(UTC+2)	Outgoing	Sent	Sent	Dig
32	To: 0709544633 Älrkling♥ I	2020-07-04 02:37:29(UTC+2)	Outgoing	Sent	Sent	Sig
33	To: 0709544633 Älrkling♥ I	2020-07-04 02:37:28(UTC+2)	Outgoing	Sent	Sent	Letar efter
34	To: 0709544633 Älrkling♥ I	2020-07-04 02:37:25(UTC+2)	Outgoing	Sent	Sent	Vart är du
35	To: 0709544633 Älrkling♥ I	2020-07-04 02:37:22(UTC+2)	Outgoing	Sent	Sent	Går inte såhär
36	To: 0709544633 Älrkling♥ I	2020-07-04 02:37:19(UTC+2)	Outgoing	Sent	Sent	Svara
37	From: +46709544633 Älrkling♥ I	2020-07-04 02:36:46(UTC+2)	Incoming	Inbox	Read	Gå hem
38	To: 0709544633 Älrkling♥ I	2020-07-04 02:36:09(UTC+2)	Outgoing	Sent	Sent	Blir oroliq
39	To: 0709544633 Älrkling♥ I	2020-07-04 02:36:07(UTC+2)	Outgoing	Sent	Sent	Vart är du
40	To: 0709544633 Älrkling♥ I	2020-07-04 02:35:50(UTC+2)	Outgoing	Sent	Sent	Snällasluta
41	From: +46709544633 Älrkling♥ I	2020-07-04 02:34:46(UTC+2)	Incoming	Inbox	Read	Du har varit fitta deluxe mot mig hela kvällen. Därför.
42	To: 0709544633 Älrkling♥ I	2020-07-04 02:33:40(UTC+2)	Outgoing	Sent	Sent	Vart är du
43	To: 0709544633 Älrkling♥ I	2020-07-04 02:33:38(UTC+2)	Outgoing	Sent	Sent	Varför svarar du inte
44	To: 0709544633 Älrkling♥ I	2020-07-04 02:32:34(UTC+2)	Outgoing	Sent	Sent	Snälla amar varför gör du såhär
45	To: 0709544633 Älrkling♥ I	2020-07-04 02:31:56(UTC+2)	Outgoing	Sent	Sent	Va?
46	To: 0709544633 Älrkling♥ I	2020-07-04 02:31:47(UTC+2)	Outgoing	Sent	Sent	Går inte såhär
47	From: +46709544633 Älrkling♥ I	2020-07-04 02:31:44(UTC+2)	Incoming	Inbox	Read	Gå till dina horor
48	To: 0709544633 Älrkling♥ I	2020-07-04 02:31:43(UTC+2)	Outgoing	Sent	Sent	Vart är du
49	To: 0709544633 Älrkling♥ I	2020-07-04 02:31:31(UTC+2)	Outgoing	Sent	Sent	Snälla
50	From: +46709544633 Älrkling♥ I	2020-07-04 02:31:20(UTC+2)	Incoming	Inbox	Read	Nej.
51	To: 0709544633 Älrkling♥ I	2020-07-04 02:31:03(UTC+2)	Outgoing	Sent	Sent	Amar kan du vara snälla

1. Sms konversation mellan Irsad och Fabian den 4 juli 2020.

Bilaga

Bilaga___ snapchatfilm - ej inlagd än

Bilaga till Förhör 2020-09-10 10:06, diarienr 5000-K799830-20

Beskrivning

EJ INLAGD

Polisen

Förhör

#5 transkriberat från ljudfil

Signerat av

Signerat datum

Enhet	Diarienr
Polisregion Stockholm, BINR 4 PO Sthlm Nord	5000-K799830-20

Hörd person	Personnummer
Rencber, Irsad Elanur	20000426-5963

Den hörde är	ID Styrkt	Sätt	Ställning till misstänkt - målsägande - vittne
Misstänkt	Ja	Känd av utredare	

Tolk

Språk

Brottsmisstanke / Anledning till förhöret
Kompletterande misstankeförhör

Underrättad om misstanke	Underrättad om rätt till försvarare (best i FUK 12§ iakttagna)	
	Ja	
Försvarare/ombud önskas	**Försvarare/ombud närvarande**	**Godtar den försvarare som rätten förordnar**
Roland Malm		

Förhörsledare	Förhörsdatum	Förhör påbörjat	Förhör avslutat
Wafa Badic	2020-09-10	10:06	12:18

Förhörsplats	Typ av förhör	Förhörssätt
Häktet Sollentuna	RB 23:6	Ljudbandsförhör

Förhörsvittne

Utskrivet av
WB

Involverad personal	Funktion
Sandra Devell	Biträdande förhörsledare

Berättelse

Diarienummer: K799830-20
Hörd person: Irsad Rencber
Hörd som: Misstänkt
Förhörstid: 2h 12 min
Förhörsdatum: 2020-09-10
Förhörsledare: Wafa Badic
Övriga närvarande: Biträdande förhörsledare Sandra Devell och försvarare Roland Malm
Utskrivet av: u0078648 och u0078252

FL: Wafa Badic, förhörsledare
FL2: Sandra Devell, biträdande förhörsledare
Irsad: Irsad Rencber, hörd som misstänkt
Adv: Roland Malm, försvarare

/Förhöret påbörjas/

FL: Då börjar vi dagens förhör i K799830-20 med misstänkt Irsad Rencber född 000426-5963. Dagens datum är 10 september 2020. Klockan är 10:06. Har även med mig biträdande förhörsledare Sandra Devell och försvarare Roland Malm. Och vi börjar ju som vanligt med dina rättigheter och du har rätt att inte yttra dig och inte delta i utredningen om din egen skuld. Och du har rätt till en försvarare vilket du har med dig idag då, Roland Malm, sedan tidigare. Och som sagt, det här förhöret kommer handla om lite mer allmänna frågor om dig och Fabian och så vidare. Det kanske kommer komma lite frågor kring händelsen den 4:e juli men fokuset ska ligga på lite annat idag. Så att, och vi kör på. Jag ställer frågor och

Sandra kommer flika in och Roland får, om du vill, så får du hoppa in när du har möjlighet eller om du har någon fråga. Och du avbryter om du tycker att det är jobbigt, eller om du behöver paus. Vi börjar lite kring dig och Fabian, som sagt. Och om Fabians beteende, för du har ju beskrivit hans beteende för oss vid de tidigare förhören. Och du har vid flertalet tillfällen nämnt att han var passivt aggressiv på den här krogen i Gamla Stan, Movitz, gentemot dig. Kan du, vad menar du med det?

Irsad: Med att han var passiv aggressiv, det var mest att han, han sa vissa grejer med en neutral ton fast han, nej alltså han sa väldigt kränkande saker eh som jag har beskrivit innan. Han, han nästan, vad heter det där ordet, jag tappade ordet. Han anklagade mig för att, alltså han nästan anklagade mig för att dölja saker och att vara otrogen. Han letade igenom min mobil och kollade: Ja men ifall jag gör såhär så kommer jag hitta grejerna du har raderat och eh … Så det var inte direkt så att han såhär, han behövde inte skrika eller vara högljudd för att typ, det, alltså det är jättesvårt att förklara.

/Tystnad i ca 6 sekunder/

Irsad: Alltså han beh… han behövde inte höja rösten för att kränka mig. Han behövde inte höja rösten för att jag skulle veta att han, alltså att något inte stod rätt till. Eh …

FL: Och då, du syftar enbart till de här kränkningarna som han?

Irsad: Ja men alltså kränkningar, det händer hela tiden.

FL: Mm.

Irsad: Det kunde vara att jag packade en ICA kasse fel. Då kunde han nästan pika på mig och nästan, alltså gud jag tappar alla ord. Eh ja han skällde typ ut mig framför folk, att det, att det var såhär, inte att han skrek på mig. Han dumförklarade mig och det kunde vara typ såhär, ja men Du kan inte packa kassarna såhär. Alltså det var sådana här smågrejer. Det är också, kanske inte ska gå in på det. Förlåt. Eh men…

FL: Det är ingen fara. Vi försöker bara förstå vad det uttrycket betyder för dig. För du har nämnt det några gånger att han var passivt aggressiv under den här kvällen.

Irsad: Ja.

FL: Och av det förstår…

Irsad: Ja men alltså han har en negativ ton fast det betyder inte att han är, alltså hans ord har en, alltså även om han typ visar den här, han, alltså shit vad svårt det är att förklara.

FL: (Ohörbart 00:04:45).

Irsad: Även om han visade ut… utåt så har han, alltså är inte allt han säger så himla positivt. Som det här med att, när han anklagade mig på baren för att vara otrogen och typ såhär att ha skulle hitta saker på min mobil. Vilket alltså, han hittade inget. Han hittade bara den där lilla kommentaren som jag nämnt innan … Mm.

FL: Får jag bara, i början sa du att han, att han har en neutral ton. Sedan sa du att han har en negativ ton. Tror att du, det är mer…

Irsad: Nej men alltså, nej men alltså jag menar att innebörden är ne… alltså. Alltså */pustar ut/* förlåt.

FL2: Vi har inte bråttom så att.

FL: Det är bara att ta din tid. Vi vill bara förstå.

Irsad: Eh.

/Tystnad i ca 10 sekunder/

Irsad: Som sagt jag sa, han kunde vara, alltså se trevlig ut… han kunde se trevlig ut utåt, men orden som kom ur hans mun var, alltså, visade en annan sak alltså. Det var som han kunde ge mig såhär småpikar fast han fortfarande skulle se trevlig ut. Eller neutral ut alltså …

FL: Så folk runt omkring skulle inte förstå att han var…

Irsad: Ja bara de som är väldigt nära mig.

FL: Mm.

Irsad: Eller nära oss.

FL: Mm.

Irsad: Eh … Ja.

FL: Mm. Och som jag har förstått det så, han visar alltså aldrig någon aggressivitet ute bland folk liksom?

Irsad: Jo men det har han gjort.

FL: Mm.

Irsad: Det har han gjort.

FL: Mm … Mm … Vi har ju, eller ja, med hjälp av IT har vi ju gått igenom era telefoner.

Irsad: Mm.

FL: Givetvis. Och ni har ju haft en konversation under den här kvällen och kvällarna innan så att säga. Och, som du tidigare har berättat, så har ju du lämnat Movitz…

Irsad: Mm.

FL: … utan honom. Och du berättar också att han har försökt ringa dig.

Irsad: Mm.

FL: Och så vidare.

Irsad: Jag ville inte prata med honom.

FL: Nej du ville inte prata med honom … Och en del av den här konversationen från den kvällen, och vi kommer visa den här delen av kvällen, ja jag vet inte hur jag ska lägga upp det men…

FL2: När man tittar på er sms-konversation…

Irsad: Mm.

FL2: … så upplevs Fabian som ledsen redan i sms-konversationen.

Irsad: Ja för att jag lämnade honom. (Ohörbart 00:08:06).

FL2: Och hur upplevs du i den här sms-konversationen? Hur var du?

Irsad: Ja alltså jag kände mig kränkt, jag vill inte prata med honom.

FL2: Mm.

Irsad: För att det är ett beteende han har haft. Han har allt… alltså han har anklagat mig flera gånger för att vara otrogen och jag gång på gång har förklarat för honom att jag inte är, alltså jag gör, jag gör inte sådant där. Jag är inte otrogen. Jag är, jag har i alla fall nån stolt… alltså, jag sk… jag har sagt till honom, alltså jag sa till honom flera gånger att jag hellre skulle lämna honom än att vara otrogen. Och, men han vägrade förstå det. Han vil… alltså ville inte lyssna. Och den här gången gick han över gränsen och jag, jag har alltid låtit honom köra över mig så den här gången sa jag Nej men det räcker. Nu orkar jag inte. Nu ska jag gå hem, alltså. Jag ville inte prata med honom. Jag kände mig kränkt.

FL2: Okej.

Irsad: Man måste sätta en gräns någonstans och jag hade låtit honom köra över mig så många gånger.

FL2: För i den här sms-konversationen upplevs det mer som att Fabian försöker lugna dig.

Irsad: Ja för att jag hade red… då hade jag redan lämnat honom.

FL2: Ja.

Irsad: Det brukar alltid vara sådär. När jag väl säger ifrån, det är då han försöker lugna ner mig.

FL2: Men stämmer den uppfattningen jag har då att i sms-konversationen så försöker han lugna dig. Och du är…

Irsad: Ja för att jag…

FL2: Ja.

Irsad: … klickade honom flera gånger. Han, jag vägrade svara.

FL: Mm. Du kanske kommer ihåg vad du har skrivit själv men jag tänker Roland behöver kanske titta på det här också men man ser ju att han…

FL2: Och vi visar bilaga 1 då bara för inspelningen som vi kommer lägga som bilaga i förhöret också.

FL: Ja.

Adv: Var det något särskilt ni tänker på, det som är i meddelanden där?

FL: Nej.

FL2: Nej det här är bara att vi hänvisar hit.

FL: Ja.

Adv: Ja, men var det något särskilt meddelande där. Det är ju några stycken.

FL2: Nej.

FL: Nej bara visa på, precis det vi pratade om att, det här gröna är ju från Fabian…

Irsad: Mm.

FL: … och det gula är ju du då, så att. Och då skriver han ju flera gånger, precis som Sandra beskriver, eller vi uppfattar det som att han försöker trösta dig. Eller lugna ner dig.

Irsad: Mm.

FL: Och att han inte alls verkar vara arg eller liksom har någon aggressiv ton mot dig eller s… och så vidare.

Irsad: Men han kränker mig.

FL: Mm.

Irsad: Det är det som är grejen.

FL: Mm.

Irsad: Och det är inte, alltså, det är inte okej att han kör över mig gång på gång.

FL: Mm.

FL2: Upplever du att han kränkte dig i sms?

Irsad: Nej.

FL2: Nej.

FL: Nej.

/Tystnad i ca 15 sekunder/

FL: För nu har du pratat lite om de här anklagelserna då från hans sida. Om att du ska ha varit otrogen och så vidare.

Irsad: Mm.

FL: Och vi har förstått att du har upplevt honom som väldigt svartsjuk.

Irsad: Ja.

FL: Och sedan har du även, du har ju sagt att, i något förhör. I tredje förhöret, som du hade med polisen, att svartsjuka smittar av sig. Kan du, minns du att du sagt det och kan du förklara vad du menar med det?

Irsad: … Vad sa jag exakt?

FL: Vi kan ta upp det.

/Tystnad i ca 22 sekunder/

FL2: Då läser jag upp från: Förhör 3 sidan 24.

FL: Dat…

FL2: Då är det ett…

FL: Datum på förhöret bara så att vi vet.

FL2: Datum för förhöret är 6:e augusti.

FL: Mm.

FL2: Och då är det i nedre delen av förhöret, eller nedre delen av sidan 24. Och då hoppar jag in mitt i ett stycke om det går bra. Då har du sagt: Sedan är det ju svartsjuka också, en sak som smittar av sig. Om han hela tiden, eh, om han hela tiden är svartsjuk och typ markerar vissa gränser och markerar vissa gränser så smittar det av sig lite. Och nu tappade jag bort mig men, nej jag var inte svartsjuk av mig. Alla har en viss del svartsjuka men det är ingenting som påverkar mig så mycket. Mm eh, nej.

Irsad: … Det är sant eh … Jag, jag var inte ett dugg svartsjuk när jag träffade honom men han satte väldigt mycket gränser och då tänkte jag såhär: Ja men om jag ska ha så här många gränser, om jag inte ska träffa vissa kompisar, om jag inte ska göra det här och det här, varför ska han kunna göra vad som helst?. Alltså om jag ska vara så begränsad, varför ska han kunna gör… alltså, varför ska jag vara helt begränsad och han kunna göra vad fan han vill? Eh så…

/Tystnad i ca 10 sekunder/

FL: Mm.

Irsad: Det var, alltså det var ingenting, som jag sa innan, det var ingenting som påverkade mig sådär att, men alltså det var … Det var en … Fan alltså jag tappar bort mig hela tiden.

/Tystnad i ca 7 sekunder/

FL: Du säger att du är, att du satte gränser tillbaka.

Irsad: Mm.

FL: Vad var det för gränser du satte då?

Irsad: Nej men alltså, han tyckte inte det var okej att jag träffa mina killkompisar. Och, men

han träffade ju sina tjejkompisar så det var såhär, han gjorde, det var inte direkt så att jag begränsade honom. Det var mest att eh, ifall han ifrågasatte mig så ifrågasatte jag honom tillbaka. Och det var inte ens ofta jag gjorde det eh … Alltså han tyckte att, så fort jag hade en, alltså jag hade nästan bara killkompisar i början för att jag studerat teknik och hade såhär killintressen. Eh, men ja killintressen, men att man typ, alltså … Så …

/Tystnad i ca 9 sekunder/

FL: Vi kan gå vidare.

FL2: Mm.

Irsad: Ja vi går vidare.

FL: Ja, jag tror vi förstår.

FL2: Vi förstår vad du menar.

FL: Ja. Du har ju berättat att ni har bråkat tidigare.

Irsad: Mm.

FL: Och vi undrar lite kring, ja men skador och så vidare. Och undrar om du har, om du har varit fysisk mot Fabian innan, någon gång innan den 4:e juli?

Irsad: Alltså nej eh. Det jag har berättat är ju, alltså det enda jag har gjort är de där örfilarna jag snackade om förut.

FL: Mm.

Irsad: Och jag vet att det var helt fel alltså. Jag borde absolut inte ha gjort det men, alltså fysisk våld är aldrig okej. Men han hade varit på mig i flera timmar eh … och till slut eh … gick det, alltså det blev för mycket.

FL: Och vilket av bråken var det här, med örfilen? Ungefär när var det?

Irsad: Eh det andra fysiska, det var, vi hade varit på Teodoras den kvällen.

/Tystnad i ca 8 sekunder/

Irsad: Jag vet inte, runt maj?

FL: Mm.

Irsad: Jag har faktiskt ingen an… alltså jag kan inte säga exakta datum…

FL: Nej, nej.

Irsad: … eller exakta månad.

FL: Men årstid, alltså var det vinter eller var det, hade ni vårkläder på er eller liksom? Kommer du ihåg?

Irsad: Alltså det var mest, alltså det var väldigt tunna kläder.

FL: Tunna, ja.

Irsad: Typ. Ja men sommarkläder.

FL: Mm.

FL2: Var det här, det här tillfället då innan ni hoppade in i taxin och han hoppar in i samma taxi som dig?

Irsad: Ja det är den, det är den…

FL2: Det är det tillfället.

FL: Mm, mm.

FL2: Okej.

FL: Okej.

FL2: Och förutom den här örfilen då i maj, har du varit fysisk mot honom någon annan gång?

Irsad: Alltså jag har ju, när han har varit fysisk mot mig så har jag ju försökt få bort honom.

FL2: Ja.

Irsad: Eh jag vet inte hur my… vad ni räknar som fysisk men det där är, alltså det där har ju varit att typ försökt få bort honom. Sedan vet inte vad han har fått, alltså om han har fått såhär skador eller, men eh. Det enda jag faktiskt kommer på är eh efter första gången han var fysisk mot mig och, han drog upp min familj och drog upp väldigt många känsliga grejer, att jag bara slog till honom med plånboken.

FL2: Mm.

Irsad: Och det var efter att han redan hade dragit ner mig för trappor.

FL: Mm.

FL2: Mm. Och nu pratar vi…

Irsad: Första gången.

FL2: Mm.

Irsad: Det blir, det var den 13:e februari.

FL: Mm.

FL2: Precis, dagen innan…

Irsad: Alla hjärtans dag.

FL2: … alla hjärtans dag har du sagt förut.

FL: Mm, mm. Men har du sett några skador på Fabian någon gång?

Irsad: Eh … Ingen alltså … Inga stora, alltså jag vet inte. Jag kommer inte på det nu. Jag brukar ju ha naglar, så, det blir lätt nagelmärken. Alltså jag kan ju också råka riva mig själv men…

FL: Nagelmärken, du menar, alltså rivmärken då eller?

Irsad: Mm.

FL: Mm. Men är det, då tänker jag liksom, har det synts efter det? Om du har råkat riva honom eller, är det någonting du kan komma ihåg?

Irsad: Alltså inte lika myck… absolut inte lika mycket som mina skador. Det har aldrig varit, han har aldrig haft mer skador än vad jag har haft.

FL: Nej.

Irsad: Eh…

FL2: Men vid vilka till… kan du komma ihåg när du säger nu att du kanske har råkat rivit honom men att han haft mindre skador än dig, om han har haft mindre skador än dig då uppfattar jag det som att han haft skador också.

Irsad: Alltså han har inte haft några, jag har inte skadat hon. Jag har inte, ja alltså jag vet inte, jag vet inte vad ni räknar som skador exakt. Det kan var…

FL2: Synliga bara.

FL: Ja alltså precis, synliga skador.

FL2: … gjort sig illa.

Irsad: Mm … jag kan inte komma på något specifikt faktiskt. Jag kan inte komma på något specifikt.

FL2: Okej.

/Tystnad i ca 7 sekunder/

FL2: För att vi har ju pratat en del med Fabians vänner i förhör. Och de har ju sett skador på honom.

Irsad: Som vadå?

FL2: Eh om jag bara säger så, är det något du då…

Irsad: Alltså…

FL2: … om de har sett skador på honom. Har du sett några skador på honom?

Irsad: Eh … En gång var det, men då var jag i Turkiet. Han hade varit ute och festat. Då kommer jag tillbaka men, direkt när jag kommer tillbaka från Turkiet, jag hade varit med min pappa… min farfars begravning. Eh så tog jag honom till akuten så, då hade han ju skador

men det var inte från mig.

FL: När var det här sa du?

Irsad: Eh förra året.

FL: Mm.

Irsad: Ungefär ett år sedan faktiskt.

FL: Mm.

FL2: Och förutom den, har du någon förklaring till de skador som Fabians vänner har sett på honom?

Irsad: Jag vet int… alltså nej jag tror inte det.

FL: Nej.

FL2: Och du har inte, har du sett eller tänkt på några då när jag ändå lägger det konkret att några andra har sett skador på honom?

Irsad: Alltså …

/Tystnad i ca 7 sekunder/

FL2: Du skakar på huvudet.

Irsad: Nej jag tror, alltså nej. Jag kan inte komma på något nu i alla fall, men…

FL2: (Ohörbart 00:21:54).

FL: Mm, för du har ju berättat om, eller som vi, som jag sa tidigare, vi har ju uppenbarligen tömt era telefoner. Bägge två. Så har IT funnit bilder på Fabian…

Irsad: Mm.

FL: … med skador som du ska få se. Och det här är ifrån den 22:e maj. Och det här har du ju, du har ju berättat för oss tidigare att han, att ni hade ett större bråk där. Har du något mi…

Irsad: 22:a maj?

FL2: Ja.

FL: 22:a maj precis. Har du något minne av den här skadan han har?

Adv: Är de det vi pratar om?

FL: Mm.

Adv: Mm.

Irsad: Måste varit det där bråket eh.

/Tystnad i ca 17 sekunder/

FL: Är det någonting du minns nu att du har sett?

Irsad: Mm.

FL: För jag tänkte ni bodde ändå tillsammans under den här perioden. Om jag har förstått det rätt, eller hur? Mm.

FL2: Och skadan på bilden då, vet du hur den uppkom?

/Tystnad i ca 7 sekunder/

Irsad: Eh, en nagel kanske. Det ser ut som det.

FL2: Och vems nagel pratar vi om då?

Irsad: Min.

FL2: Din nagel … Och det är bilder som kommer ligga som bilaga 2 i förhöret då.

/Tystnad i ca 20 sekunder/

FL: Jag kan ta den här.

FL2: Och sedan om vi går vidare då till, du har ju beskrivit att det har varit tidigare våld i förhållandet.

Irsad: Mm.

FL: Och du har räknat upp tre olika tillfällen tidigare.

Irsad: Ja.

FL: Då har det varit, dagen innan Alla Hjärtans Dag.

Irsad: Så var det eh två stycken som var, alltså två, det var två dagar så var det, de två dagarna var det fysiskt, alltså två dagar på raken.

FL2: Ja efter februari då?

Irsad: Ja.

FL2: Ja.

Irsad: I maj var det väl.

FL2: Precis. Så att det är en den 13:e februari och då har du berättat att du blivit knuffad eller dragen ner för trapporna.

Irsad: Ja.

FL2: Är det något annat som hände den 13:e februari, som var fysiskt i ert bråk?

Irsad: Första gången var det ju att han puttade mig för att jag, för att jag kollade, jag blev förvånad och kollade mot honom när han kissade mot en vägg i Gamla stan. Eh, jag blev förvånad för att jag inte hade sett honom göra det förut. Eh, och eh, då blev han eh, alltså han blev jättekonstig, det var första gången han blev så där fysisk mot mig och han knuffade mig, jag fick en chock. Eh, så jag började gråta och hans vänner tröstade mig och sen blev vi sams igen, och sen.

FL2: Så då var det bara det här knuffad och dra jag… eller dragen ner för trapporna? Som var den…

Irsad: Dra alltså han nej, han drog mig ner för trapporna sen, senare på kvällen, när hans vänner hade gått. Eller vi var inte med dem i alla fall. Eh, och eh … sen, och det var vi… vid Scandic Malmen tror jag. Alltså vid trapporna där. Ner till tunnelbanan, men det var stängt då, eh, sen…

FL2: Men du säger att först blir du knuffad.

Irsad: Ja knuffad.

FL2: Och så får du, blir du tröstad av hans vänner.

Irsad: Ja sen, alltså vi går vidare. Det, det här, och den här när han drar ner mig för trapporna efteråt, i Medborgarplatsen, eh, då är inte vi med hans vänner längre.

/Tysnad i ca 19 sekunder/

Irsad: Allså det är vi…

FL2: Och när han knuffade dig, vart knuffade han dig?

Irsad: Gamla Stan.

FL2: Ja precis, men … när knuffen, när han gjorde en knuff på dig? Vad, på vilket, kan du berätta om den knuffen?

Irsad: Allså det var som han puttade mig bakåt. Alltså, att han knuffade, alltså han knuffade mig.

FL2: Mm. Ramlade du omkull?

Irsad: Nej.

FL2: Nej.

Irsad: Men jag hade klackar så … det är ju ojämna stenar så … min alltså jag raml… jag ramlade inte, men han knuffade mig och det blev som en chock. Som sagt, det var första gången han var fysisk mot mig.

FL2: Okej. Och andra tillfället, då om jag förstått det rätt, det ska ha skett i maj, och det var de här två dagarna i rad?

Irsad: Mm.

FL2: Så det blir det ju andra och tredje tillfället. Och det var ju då det första här vi pratade om

att du då hade gett han en örfil, det hade hänt saker innan och sen hade du gett han en örfil…

Irsad: Mm.

FL2: … och sen så hoppade ni in i en taxi, och du låter honom åka med i din taxi…

Irsad: Ja, ja. (ohörbart 00:29:16)

FL2: Skulle du kunna berätta om det fysiska vid första tillfället vid maj då?

Irsad: Eh … jag lät honom följa med i taxin, vilket nu när jag kollar tillbaka inte var smart för att.

FL2: Då hade du gett honom en örfil innan ni hoppade in i taxin.

Irsad: Mm, en eller två.

FL2: En eller två, hade han varit fysisk mot dig innan taxin?

Irsad: Eh, nej, men…

FL2: Verbalt?

Irsad: Ja, väldigt, alltså det var, det var väldigt jobbigt, det var… det var som en elak röst som typ viskade i ens öra hela tiden, alltså det var jättejobbigt.

FL2: Mm. Och sen sätter ni er i taxin.

Irsad: Och så bråkade vi i taxin. Eh…

FL2: På vilket sätt bråkar ni då, verbalt eller fysiskt?

Irsad: Verbalt.

FL2: Mm.

Irsad: Eh … Och sen…

FL2: Och sen kommer ni hem.

Irsad: Ja, alltså ja men väntar tills vi kommer in. Eh, sen direkt när vi kom in genom porten och man kan ju, man går ju lite framåt och så går man åt vänster för att komma till min hiss. Eh, det var då det började, och alltså där nära hissen, sen blev det … Väldigt fysiskt inne i hissen alltså, eh jag försökte få bort honom, han tryckte upp mig mot väggarna, han tog stryptag på mig … Det var…

FL2: Det här vill jag gärna få så detaljerat som möjligt från början, du knuffar bort honom säger du, varför då?

Irsad: Knuffar bort honom? Jag försökte få bort honom.

FL2: Ja, försökte få bort honom. Är han på dig då eller varför försöker du få bort honom?

Irsad: Ja, jaja.

FL: På vilket sätt är han på dig?

Irsad: Han tar str… alltså han tar stryptag på mig, han tar tag i mig alltså… jag hade … Alltså jag hade typ friktionsskador på min hals sen dagen efter, alltså det var eh … Han, alltså han höll upp mig mot väggarna så, höll fast mig, ströp mig alltså det var typ.

FL: Allt hände i hissen eller var det bara utanför hissen sa du?

Irsad: Det börja ru… alltså ja, innan hissen ungefär.

FL: Ja.

Irsad: Eller alltså ungefär vid hissen.

FL: Och vad är det första som händer?

Irsad: Jag kan, alltså jag kan inte säga det… klart och ty… alltså jag kan inte säga det. Alltså jag kan inte säga exakt hur det hände för att det har gått så lång tid och … Ärligt talat så känns det bara som om hjärnan stänger ut allt, alltså jag måste verkligen gräva inne i huvudet för att komma åt allt där. Men … Eh …

FL: Men det blir tumult i hissen i alla fall?

Irsad: Ett jävla liv. Eh … Jag försöker få bort honom, jag är … Jag försöker trycka bort honom, sparka bort honom alltså men, alltså vem fan är jag bredvid honom, han alltså det är …

FL: Och vad hände sedan då?

/Tystnad i ca 14 sek/

Irsad: Jag kommer inte ihåg exakt. De alltså, det är jättesvårt att säga.

FL: Men när han tar stryptag på dig exempelvis?

Irsad: Ja.

FL: Var det hårt, eller svimmade du av, svartnade det? Kan du berätta om det?

Irsad: Eh, det var inte så pass för, det var den sista gången det var så pass hårt så att det svartnade för mina ögon, det var mest att han … /Suckar/ Alltså han typ visade att han kunde de om han ville, eller alltså han var väldigt arg på mig då … Eh, delvis för att vad heter det ordningsvakterna utanför det där stället hade skrattat när jag hade gett honom den här örfilen eller om det var två. Eh … Och …

FL: Mm. Hur tar han stryptag på dig då?

Irsad: Det var mest med, det var mest med underarmen, så var det också med handen, alltså med en hand.

FL: Mm.

Irsad: Eh…

FL: Hur många gånger skulle du uppskatta?

Irsad: Jag vet inte, jag vet inte, jag kan, alltså jag kan absolut inte säga nå… det va ba, alltså allt hände på en gång, alltså jag kan inte säga, jag kan inte ge någon ordning på … Exakt …

/Tystnad i ca 18 sek/

FL: Vad hände sedan då, ni kommer upp till det våningsplan?

FL2: Gör du något fysiskt mot honom i hissen innan ni kommer till våningsplanet?

Irsad: Jag försöker få bort honom, jag sa ju det, jag sparka och försökte få bort honom, trycka bort honom.

FL2: Okej, och när ni kommer upp till våningsplanet som Wafa säger?

Irsad: /Suckar/.

FL2: Hur kommer ni ur hissen, kommer du ihåg det?

Irsad: Jag tror vi var kvar i hissen ett tag, för … Vi var i hissen ett bra tag, det tar inte så lång tid att åka upp för hissen så …

FL: Och varför var ni kvar i hissen?

Irsad: För att, eh, han fortsätter, alltså … Den händelsen gick inte på typ 40 sekunder eller en minut eller hur lång tid det nu än tar att åka hiss, eh … Så.

FL: Hur lång tid tog det?

Irsad: Jag har ingen aning. Jag kan inte, jag kan inte säga hur lång tid det tog, alltså ett så var det fö… alltså det var för länge sen, och två så har jag försökt, alltså, det är verkligen som alla minnen är nertryckta just nu alltså de.

/Tystnad i ca 11 sek/

FL2: Hände det något annat i hissen förutom det som vi, som du har berättat?

Irsad: Som vadå?

FL2: Nej jag frågar dig om du kommer på något annat?

FL: Ja vad händer när ni kommer ut då?

/Tystnad i ca 9 sek/

Irsad: Jag kommer inte ihåg.

FL: Fortsätter ni bråka inne i lägenheten?

Irsad: Det måste vi nog ha gjort, för de... jag kan inte säga någonting säkert nu.

FL: Nej.

FL2: Hände det något mer fysiskt förutom i hissen?

/Tystnad i ca 12 sekunder/

FL2: Du nickar.

Irsad: /Snyftar/. Jag är ganska säker på att det också fortsatte i lägenheten, men jag kan inte säga något säkert.

/Tystnad i ca 24 sekunder/

FL: Ska vi släppa det tillfället?

Irsad: Ja, jag minns att jag har berättat, jag berättade om den där händelsen dagen efter för folk men jag har inte så bra minne av det nu.

FL: Nej.

Irsad: När jag väl berättade så, då hade jag klart minne av det men. /Snyftar/.

FL2: Och det här är ju första dagen.

Irsad: Precis.

FL2: Av de två dagarna som du har beskrivit att ni har bråkat i maj, så om du inte kommer ihåg exakt vad som händer efter att ni kommer in i lägenheten, vet du om ni blir sams sen, hur somnar ni. Somnar ni osams eller somnar ni sams?

Irsad: Eh…

FL2: Somnar ni tillsammans, hur avslutas kvällen?

Irsad: Han, jag lät honom stanna kvar, det var, men vi var inte helt sams, alltså vi var sams men det var fortfarande saker vi behövde reda ut. Eh, så dagen efter så ville jag ju reda ut det och eh…

FL2: Så ni vaknar upp hemma, på Västra vägen då båda två?

Irsad: Mm.

FL2: Dagen efter.

Irsad: Eh, jag jobbade inte den dagen, eh och han jobbade. Eh så jag, jag kommer ihåg att jag träffade några vänner och jag berättade för dem om det som hade hänt och jag ville lösa det med Fabian och han eh … Han ville inte det. Eller, han svarade inte och han, eller typ inte prata om det, det var någonting sånt där.

FL2: Men ni pratade inte innan han gick till jobbet?

Irsad: Eh … inte så mycket.
/Tystnad i ca 15 sekunder/

Irsad: Det var en ganska … Stel alltså inte kall direkt men jo, ganska kylig atmosfär den

morgonen. Eh …

FL2: Men du var med några vänner? Och han jobbade?

Irsad: Ja. Han gick till jobbet och jag, jag kunde inte stanna ensam hemma så jag träffade vänner, eh jag kommer inte ihåg om jag fixade mina fransar den dagen. Eh … Jag tror inte att jag gjorde det men … Nej jag tror inte jag gjorde det faktiskt. Men jag träffade några vänner och eh vid kvällen så bjöd jag över min tjejkompis Alma och ville prata om det eh, och när, när Fabian kom så … Alltså Fabian kom sen utan att prata med mig, alltså, han hade varit ute och druckit och, förlåt alltså allt det här är jätterörigt det jag säger nu men.

FL2: Förklara det du kommer ihåg och sen så kan vi fråga sen, det är inget konstigt.

Irsad: Okej. Eh, Fabian hade valt att gå ut och dricka med sina kompisar istället för att möta upp mig och lösa det här, eh och jag valde att bjuda hem min tjejkompis till lägenheten och vi pratade om det och hon stöttade mig och jag började undra ifall vi skulle ringa hans syster för att han, Fabian hade slutat svara. Och precis när jag ringde så hörde jag nyckeln i lås, i låset och Fabian stod där full, lite vinglig. Och … Han såg sen att Alma var där, han sa att han kunde komma senare, att han kunde komma imorgon. Eller att han kunde vänta nere, men jag sa att det inte, alltså att jag inte kunde dagen efter, jag skulle träffa Alma. Eh, så Alma sa att hon skulle gå, att hon ändå skulle gå och Fabian väntade nere ett tag. Jag hade tydligen lett mot honom eh, innan han gick ner så … När Alma drog och Fabian kom upp igen så hade han tolkat det som att jag hånade honom eh och det är så allt började den kvällen. Eh.

FL2: Och det fysiska den kvällen då. Han kom upp, hur var hans sinnestämning när han kom upp då?

Irsad: Jag kan inte säga helt säkert ärligt talat men.

FL2: För hur började bråket då tänker jag?

Irsad: Han va … Han var upprörd för att jag hade lett mot honom, han tog det som hån, eh, han tog eh, alltså den här gången var det värre än förra gången, alltså dagen innan, han tog (ohörbart 00:46:12) stryptag på mig och eh, jag hade, han hade tagit min mobil och tagit lite av sina kläder i en påse och sprungit ut och sagt att han skulle gå hem, det var en av sakerna så då var jag tvungen, alltså jag kan inte, han kan inte gå hemifrån mig med min mobil, då är jag helt hjälplös, speciellt när jag bor ensam, eh … Så jag sprang efter honom i pyjamas … Eh, som var sönder … Eh, och jag försökte springa efter honom ner för trapporna och sen ut på gården, jag hade inga, jag hade inga skor heller. Och jag hittade inte honom och … Eh, jag hade inga nycklar för att komma in igen, så jag försökte hitta en port som inte var låst, alltså som stod lite på glänt, så … När jag gjorde det så gick jag, det var, den dörren som stod på glänt var vid terrassen, alltså terrassplanen. Eh, det måste vara 11 C, jag måste ba, eh, så åkte ner till entréplan och gick runt till min B-sida och jag hörde honom i hissen och då förstod jag att han hade gått upp och låst dörren men jag, när han hade gått av hissen, vi var inte på samma våningar, han gick över terrassplanen, och jag var på entréplanen. Så jag gi… jag gick upp och hoppades på att han inte hade låst dörren, men det hade han gjort. Så jag var tvungen att gå ut igen, eh.

/Tystnad i ca 14 sekunder/

FL2: Och då hör du Fabian prata i telefon?

Irsad: Precis.

FL2: Mm.

Irsad: Och han säger att, han pratar med någon och säger att jag inte har telefon, och alltså att jag inte hade telefon och nycklar. Och att han inte hittade mig. Och eh … Då hade han blivit orolig istället, för innan var han arg och.

/Tystnad i ca 24 sekunder/

Irsad: Eh, sen hörd… jag hörde honom vid, han kom till mig, jag var, eh, jag ville få tillbaka min nyckel.

FL2: Hade han tagit din nyckel eller?

Irsad: Han hade, han hade nycklarna till mi…

FL2: Var det hans nyckel som du ville ha av honom?

Irsad: Mm, för jag hade mina nycklar inlåsta i lägenheten.

FL2: Mm, okej.

Irsad: Eh, eller nej det var brickan, för jag hade en extrany… jag är lite osäker.

FL2: Mm.

Irsad: Eh.

/Tystnad i ca 13 sekunder/

Irsad: Så jag satte mig först lite utanför porten och jag var helt slut, det va, det här bråket allt det där hade dragit ut all min energi så jag satt där och hans, han bönade och bad och sa snälla gör inte så här. För jag hade tagit hans, jag hade tagit hans nycklar. Och det var på ett sätt, alltså då var det på ett sätt jag lämnade honom. Eh, så till slut så gick jag in och precis innan dörren, porten stängdes så drog han upp den och följde med, alltså gick in. Eh … Och sen var vi, jag hade tryckt på hissknappen och.

/Tystnad i ca 13 sekunder/

Irsad: Jag hade tryckt på hissknappen och han bönade och bad om att jag inte skulle lämna honom och eh, till slut åkte jag upp. Och han följde inte med då, men jag gick in i lägenheten och eh … Eh, han var kvar där nere, men jag gick in, ja jag gick in i lägenheten och efter ett tag kom han och knackade på och han, han var jätteledsen och ville att jag skulle förlåta honom och han grät.

/Tystnad i ca 16 sekunder/

Irsad: Alltså under den här tiden pratade vi också väldigt mycket med hans syster och mamma. Hans syster skulle åka dit för att lugna ner honom. Och, jag minns att hans mamma sa att ifall, ifall det fortsätter så ring polisen.

/Tystnad i ca 20 sekunder/

FL2: Pratade du med någon av dem när han knackade på och kom in i lägenheten igen?

/Tystnad i ca 11 sekunder/

Irsad: Jag pratade med d… jag pratade med tre personer samtidigt, det var att jag pratade med min vän, och jag pratade med hans mamma och hans syster. Så hans syster var på väg och hans mamma var orolig.

FL2: Och vad händer då när han kommer tillbaka, när han kommer in?

Irsad: Eh … Jag kommer ihåg, jag kommer ihåg att jag lät honom komma in men att han inte skulle komma nära mig, att han inte skulle gå över tröskeln in till vardagsrummet. Och jag satt längst in vid soffhörnet, och jag hade, jag kommer ihåg att jag hade min vän i telefon ifall något skulle hända. Eh, och hon sa att ifall något händer så ringer du polisen eller så kommer mamma och hämtar dig.

FL2: Och vilken av soffdelarna, är det soffan eller divanen vid TV:n då?

Irsad: Eh soff… soffdelen.

FL2: Den man bäddar ut?

Irsad: Ja.

FL2: Ja.

FL: Och han står kvar där då i?

Irsad: Nej alltså när han, när han börjar röra sig lite längre in då så markera, så markerade jag att han inte skulle komma nära.

FL: Och hur gjorde du det?

Irsad: Jag sa till honom.

FL: Mm.

FL2: Vad sa du då?

Irsad: Det ku… alltså det kunde vara en, det kunde vara att jag kollade lite extra på vart han gick, och det kunde vara så här kom, alltså att jag sa till honom att inte komma, komma nära mig.

FL2: Och vad svarade Fabian på det då?

Irsad: Alltså han grät ju, han, han kom inte närmre.

FL2: Nej.

FL: Då stanna han där han stod då eller, hade han, då hade han kommit in i liksom vardagsrummet eller vad man ska kalla det?

Irsad: Eh, nej.

FL: Nej, han stod kvar.

Irsad: Han, han gick aldrig mer än ett steg över tröskeln.

FL: Mm. Och vad hände då, sen efter det?

Irsad: Han gick ut ett tag.

FL: Mm.

Irsad: Eh, jag är lite osäker, men jag har för mig att han rökte på lite för att lugna ner sig. Men jag kan inte säga någonting för…

FL: Alltså han gick ut från lägenheten?

Irsad: Ja.

FL: Ja.

Irsad: Han lugnade ner sig och hans syster kom, pratade med honom. Eh … Eh, efter ett tag så frågade hans syster ifall, alltså Nadja, ifall jag kunde komma ner så att vi kunde prata. Så jag gjorde det.

FL2: Vad är klockan nu ungefär, vid på?

Irsad: Alltså jag kan inte sä…

FL2: Nej, men är det k… ?

Irsad: Natt.

FL2: Natt. Just det, han hade kommit hem från krogen.

Irsad: Ja.

FL: Mm.

FL2: Mm. Då blir det kväll. Mm.

Irsad: Så det var ju mörkt ute.

FL: Mm.

Irsad: Väldigt mörkt. Eh.

FL: Åker du ner?

Irsad: Mm, jag åker ner till…

FL: För att prata med, ja.

Irsad: Mm. Vi, vi var vid terrassplanen där vid, tvärs över gården. Eh … Och Nadja hade egentligen … Eh … Tänkt ta med honom hem, men … Det slutade med att jag lät honom stanna hemma hos mig. Alltså vi skulle bara gå upp för att hämta papper eller någonting sånt, jag minns inte om det var för att han skulle få snyta sig eller torka av sig, men det var nog det.

Eh, och sen när då väl skulle gå så…

FL: Vad sa du nu? När?

Irsad: När de väl skulle gå.

FL: Ja.

Irsad: … så stod han kvar och grät och man märkte att han inte ville gå, han frågade eh: Vill du att jag ska gå, vill du att jag ska gå? Eller så här. Eh, man märkte att han inte ville gå. Jag sa: Men stanna om du vill. Och han frågade: Ja men vill du det? Och jag sa: Jag skulle inte ha frågat, alltså jag skulle inte ha frågat om jag inte ville. För jag älskade ju fortfarande honom, de.

/Tystnad i ca 13 sekunder/

Irsad: Eh så, Nadja frågade flera gånger ifall det var okej. Och eh, jag sa att det var okej. Eh, han var, han sov där, alltså han sov ju hos mig men han var väldigt skamsen då. Eh.

FL2: Hände det något mer fysiskt efter att Nadja gick?

Irsad: Nej. Jag ville bara sova, jag var helt utmattad.

FL2: Var det något verbalt mellan er då, när hon gick?

Irsad: Eh, tjafs?

FL2: Mm.

Irsad: Nej.

FL2: Nej.

Irsad: Då hade det lugnat ner sig. Det här var ju en sak som hände under en ganska lång tid. Och det var väldigt sent så, ett stort bråk tömmer ju en på energi.

FL: För du har, du har tidigare i förhör med polisen sagt när hans, för du berättat om det här bråket när hans syster varit på plats och det har varit vid ett tillfälle som hans syster har varit där på plats…

Irsad: Mm.

FL: … att det ska ha funnits någon form av, eller jag vet inte om jag ska citera hela det du sagt, du har nämnt en kniv var inblandad, minns du någonting om det?

Irsad: Ja men jag lämnade den bara bakom mig. Ifall han skulle, alltså jag hade bara lämnat den bakom mig, men jag ville inte att han skulle komma nära mig över huvudtaget.

FL: När var det här?

Irsad: Det var när han hade kommit upp igen.

FL: Och vart lämnade du den? Alltså…

Irsad: Bakom mig på eh, på soffan.

FL: Okej.

FL2: Kan du berätta runt omkring.

FL: Mm.

FL2: Hur kom kniven bakom dig?

Irsad: Eh, jag satt eh … Med ryggen mot armstödet och kniven låg på armstödet i hörnet, eh mot väggen.

FL: Och varför höll, hamnade kniven där? Hade du tagit den från, berätta lite kring det, hur du tänkte.

Irsad: Jag har ju en magnetlist för mina knivar i köksvrån, och där hade ju vart så fast, alltså han hade varit så pass fysisk mot mig så att … Eh.

/Tystnad i ca 14 sekunder/

FL2: När du säger att han har varit så pass fysisk mot mig, syftar du på dagen innan eller?

Irsad: Samma dag och dagen innan, att det bara spårade för varje gång.

/Tystnad i ca 9 sekunder/

FL2: Jag skulle vilja veta händelseförloppet innan kniven är i soffan.

Irsad: Ja men jag plockade den från köksvrån.

FL2: Mm, vart är Fabian då?

Irsad: Han är ju, när jag tog fram den så var han ju inte i lägenheten.

FL2: Okej.

Irsad: Eh, det var när han var ute.

FL2: Är det första gången han åker ner, eller andra gången han åker ner?

Irsad: Eh, första gången tror jag.

FL2: Mm.

Irsad: När jag hade tagit nyckeln från honom.

FL: Och varför la du den kniven där?

Irsad: Jag vet inte, alltså … /suckar/ jag ville, det är inte direkt så att jag ville använda den, det är bara att han hade använt, alltså det var som en så här säkerhet, men jag ville inte att han skulle komma nära mig och jag hade min vän i telefon …

FL2: Vem pratade du med?

Irsad: Alma.

FL2: Mm.

FL: Och när du tänker för säkerhet, alltså tänker du att du … Att du skulle kunna bli attackerad av honom eller?

Irsad: Ja.

FL: Och du tänker att du ska försvara dig? Nu lägger jag orden i munnen på dig men.

Irsad: Mja, det var inte direkt meningen att jag hade tänkt använda kniven men, den låg bara där.

FL2: Fast du hämtade den.

Irsad: Ja.

FL2: Mm.

FL: Har du någonsin tänkt på hur du ska hantera en situation om det skulle eskalera i ett bråk mellan er två?

Irsad: … Ja, jag trodde aldrig att det skulle vara en sådan här, alltså … Jag trodde aldrig att jag skulle hamna i den här situationen, det var inte någonting jag trodde alls. Alltså … Våld i relationer, det är, det är sånt som händer andra inte en själv alltså det känns, det kändes inte som det skulle hända mig, jag trodde aldrig att det här skulle hända mig så, i början var det ju inte typ så här, ja men ifall han skulle slå mig, vad skulle jag göra då, jag trodde inte att han skulle, alltså jag trodde verkligen inte att han skulle vara våldsam mot mig. Det är väl ingenting man gör när man … Man skadar väl inte någon man älskar.

/Tystnad i ca 8 sekunder/

FL: Men du berättar ju att det har förekommit våld.

Irsad: Mm.

FL: Och då, jag tror inte jag fick svar på min fråga, men har någonsin tänkt på hur du ska hantera en situation?

Irsad: Eh, jag har ju velat lära mig eh, kampsporter bara för att kunna försvara mig själv men.

FL: Och då tänker du utifrån relationen med Fabian eller?

Irsad: Nej, överhuvudtaget.

FL: Överhuvudtaget, ja. Så det har inte någonting med Fabian. Men …

FL2: Du säger nu att det har eskalerat.

Irsad: Ja precis.

FL2: Mellan första gången, andra gången och nu pratar vi om tredje gången. Har du någonsin

tänkt på hur du ska hantera, nu när det har, som du beskriver att det har eskalerat och blivit värre och värre för varje gång?

FL2: Du skakar på huvudet.

Irsad: Mm.

FL: Vad var syftet med att du tog kniven från magnetlisten och la den bakom soffan, eller längst in i?

Irsad: Jag tänkte inte så mycket, det var som så här, då var jag ju rädd, jag var helt alltså, jag var i chock och … Som sagt, jag sa det innan. Den var bara där för säkerhets skull. För jag alltså, i alla fall alltså ja, alltså … Han är… han var mycket starkare än mig, han … Och ja …

FL2: Om vi går vidare då?

Irsad: Mm.

FL2: Eller har du något?

FL: Nej jag tänkte bara för att i första förhöret med polisen så säger, för du berättar om den här situationen också för dem, våra kollegor, och du säger om jag citerar det: Han fick inte komma nära mig, jag hade en kniv bakom mig ifall han skulle göra det. Vad är det han skulle göra?

Irsad: Ifall han skulle attackera mig igen.

FL: Ja.

Irsad: Att han skulle gå på mig igen.

FL: Mm.

/Tystnad i ca 18 sekunder/

FL: Hade, eller fick Fabian någon kännedom om att du hade lagt kniven där någon gång?

Irsad: Eh, jag kommer inte ihåg.

FL: La du tillbaka kniven?

Irsad: Jag kommer inte ihåg vad jag gjorde med den sen. Men jag använde inte den.

FL: Du har inte använt den?

Irsad: (Ohörbart 01:08:50).

FL2: Vad var det för kniv?

Irsad: Det var en mindre kniv, en av ostknivarna. Inte en av dem som jag använde innan. Eller alltså inte en av dem … Inte de ja använde.

FL: Använda?

Irsad: Det senast, alltså den 4:e juli.

FL: Det var inte samma kniv?

Irsad: Nej.

FL: Hur många ostknivar har du hemma?
Irsad: Tre.

FL2: Trepacket?

Irsad: Ja precis.

FL2: Och vilken av de tre knivarna var det som du hade lagt i soffan då?

FL: Minns du hur den såg ut?

Irsad: Ja den där rektangulära. Jag vet inte, jag vet inte vad den heter exakt men.

FL2: Nej.

Irsad: Den var fyrkantig.

FL2: Du sa ju att du pratade med hans syster, hans mamma och sen med Alma. Pratade du med någon av dem under tiden som du hämtade kniven och la kniven i soffan?

Irsad: Eh.

FL2: Berättade du för dem att du gjorde det, någon av dem?

Irsad: Jag är osä… jag är osäker.

FL2: Mm, okej.

FL: Och Fabian har aldrig fått reda på det här? Att du…

Irsad: Jag vet inte. Jag vet inte, han kanske fick reda på det, jag vet inte.

FL: Nej. Och om jag hörde dig, eller missuppfattade dig, men du har inte använt den här kniven efter det så att säga?

Irsad: Nej.

FL: Nej. Och du la tillbaka den, eller minns du hur du?

Irsad: Nej.

FL: Nej du minns inte. Så den kan ha legat där liksom hur länge som helst?

Irsad: Alltså jag vet inte, jag tror inte det, men jag vet inte. Det var flera månader sedan, jag kan ha lagt tillbaka den, eller så har jag kanske lagt den på bordet, jag vet inte.

FL: Mm. Men jag tänker om du, jag tänker om man är rädd för en person, så kanske man lägger tillbaka den så att den personen inte ser att det ligger en kniv bakom liksom

soffhörnan?

Irsad: Den syntes inte så.

FL: Inte. Men ni, han bodde ju ändå där med dig som jag förstått det. Du tror inte att han skulle märkt det om den låg kvar?

Irsad: Det vet inte.

FL: Nej. Förstår.

FL2: Det är samma soffa, soffsida som ni sover på, det var ju på bäddsoffan som du beskrev tidigare.

Irsad: Ja. Eh, det finns ju soffkuddar som sticker upp lite, eh och i hörnet låg den ungefär.

FL2: Om vi går vidare då till mobiltelefoner.

Irsad: Mm.

FL2: Du har ju sagt i förhör: Han tar mobilen ifrån mig. och nu pratar vi om den 4:e juli. Och jag undrar om du kommer ihåg vad du menade med det?

Irsad: Att han tog mobilen från mig?

FL2: Mm.

Irsad: Den 4:e juli?

FL2: Mm.

Irsad: Nej det var inte att han tog den från mig, det var jag som gav den. Eh, han ville kolla igenom mobil och jag satt, så jag sa varsågod du kan, jag har ingenting att dölja för dig. Men…

/Pratar i munnen på varandra 01:12:47/

FL2: Jag tänker, jag menar hemma hos er, hemma hos dig.

Irsad: Aha, men det var den tredje gången.

FL2: Nej den 4:e juli när ni kommer hem. Hade du din telefon då, det kanske är jag som har missförstått dig?

Irsad: Den låg i min väska.

FL2: Din mobil. Ja.

Irsad: Ja.

FL2: Så han tog aldrig den ifrån dig hemma, utan den låg i din väska då.

Irsad: Ja.

FL2: Mm, okej.

Irsad: Eh, i hallen.

FL2: Mm. Vet du vart Fabians telefon var?

Irsad: Eh, jag är lite osäker, jag kan inte … Jag vet faktiskt inte, jag … Jag vet inte.

FL2: För jag tänker så här, hur, 112-samtalet som du har sagt att du ringde med din telefon.

Irsad: Mm.

FL2: Det kommer från Fabians telefon.

Irsad: Jaha?

FL: Har du (ohörbart 01:13:45) jag hade inte den med mig.

FL2: Ja, jag kan visa här på en gång. Så att det är inte från din telefon utan det är från hans telefon. */Prasslar med papper/* Då visar vi bilaga 3 som är PM med Fabians sms och telefonsamtal. Då har du sista samtalet här, 02:57, varade i 13 minuter till 112. Sen kan vi visa bilaga 4 blir det då, ett PM med Irsads telefonnummer och historik med sms och samtal den kvällen. Då har du ditt samtal, eller ditt sista i ett sms som du har, jag vet inte om det, jag kan inte se uppochner om det är mottaget eller skickat, men det är i alla fall ett sms och det är det sista och det är skickat 02:39.

FL: Så det här var en lista du använde din telefon. Och där är från Fabians telefon.

FL2: Och det här är sista.

FL: Att du ringer från, eller ringer 112.

Irsad: Vad är det för sms?

FL2: Det här är ju bara datatrafiken över vad som har skickats, vi har också vad som står i alla sms:en.

FL: Du kommer få ta del av allting.

FL2: Men där ser vi att samtalet till 112 är från Fabians telefon, och då har ju du, vill du titta?

Adv: Nej, men jag ser att det står.

FL2: Och då har ju, hur kommer det sig att du ringer från hans telefonnummer? Från hans telefon?

FL: För du har från första början varit väldigt säker på att det är från din telefon och att den låg i din väska. Att du tar, plockar den från väskan, du sa det även på rekonstruktionen att du gick mot din väska och tog upp en telefon. Har du någon förklaring till det?

Irsad: Eh … Det var mycket som hände på en gång.

FL: Mm.

FL2: Du har även sagt i förhöret att du öppnar den med ditt fingeravtryck.

Irsad: Det var va jag trodde ja, alltså det är så jag brukar öppna min telefon.

FL2: Mm, och varför hade du Fabians, för telefonen du ringer 112 med säger du att du tog ur väskan.

Irsad: Jag trodde det. Ehm.

FL2: Varför har du då Fabians telefon i din väska?

/Tystnad i ca 13 sekunder/

Irsad: Det kan ha varit eh … Det kan ha varit att jag tog den från eh, det här hallbordet också. Ehm. Ja, nej ja.

FL: Brukar Fabian lägga ifrån sig telefonen där?

Irsad: Ja.

FL: Mm.

Irsad: Ja där eller, där eller på bord… alltså han brukar lägga det där.

FL: I hallen?

Irsad: Ja. Där.

FL: Mm. Okej. Ja jag har inga fler frågor kring det i alla fall, vi kan gå vidare. Det är fortfarande 4:e juli nu, för att du beskriver ju att väggarna i din lägenhet är papperstunna, har du sagt några gånger och att man hör allt igenom de här väggarna. Då undrar vi varför du inte skriker på hjälp om du trodde under hela den där kvällen att han ska döda dig?

/Tystnad i ca 12 sekunder/

Irsad: Det vad heter det, jag har försökt göra sånt där förut, eh … Jag heter det … Jag har försök... jag har försökt göra sånt förut, jag ha … Jag för… jag har öppnat dörren och försökt springa ut lägenheten förut, det …

FL2: I vilken av tillfällena är det då?

Irsad: Andra eller tredje var det.

FL2: Så att där i maj?

Irsad: Mm.

FL2: Och vad är det som gör att du inte skriker på hjälp nu, den 4:e juli?

/Tystnad i ca 25 sekunder/

Irsad: Folk, alltså folk bryr sig inte.

FL2: Är det det du tänkte på då eller?

Irsad: Jag tänkte inte på det, men det är en grej som jag vet. De är en sak som jag har fått lära mig.

FL2: Vad menar du då?

Irsad: Eh, till exempel det här bråket när Fabian tog min mobil och jag sprang efter, då var det en kvinna som kollade ut genom pers… alltså genom fönstret och drog för persiennerna, alltså ingen hjälper, alltså.

/Tystnad i ca 10 sekunder/

FL: Men ropade du på hjälp då eller?

Irsad: Nej.

FL2: Nej. Den här kvinnan ska ha sett dig springa efter Fabian i princip.

Irsad: Mm.

FL2: Och det tolkar du som att grannarna inte kommer hjälpa till om du skulle ropa på hjälp, eller har jag missförstått dig kanske?

Irsad: Ja, typ. Ja … Jag tänkte inte så långt faktiskt så det.

FL2: Nej. Så du har aldrig liksom ropat på hjälp?

Irsad: Jag har tänkt göra det, jag har tänkt springa ut ur lägenheten och … Eh, ropa på mina grannar men jag har aldrig kommit på att jag ska ropa på hjälp inne ifrån min lägenhet.

FL2: Nej.

Irsad: Eh … På samma sätt som jag inte har ringt till polisen. Eh, jag har inte heller velat att han eh … Han ska åka in eller att … Eller att något ska hända honom.

FL2: När då till exempel där i maj.

Irsad: Mm.

FL2: Lägger kniv, hämtar en kniv när Fabian inte är hemma och lägger i soffan för ditt självförsvar, varför ringde du inte polisen då?

Irsad: Alltså det var inte meningen att jag skulle använda den, det va, alltså…

FL2: Varför hämtade du den då?

Irsad: Som en säkerhet, men jag ville inte an… alltså det var inte riktat så att jag ville använda den. Absolut inte. Jag …

FL2: Och hur kommer det sig att du inte ringde polisen, att du ringde 112 innan hela händelseförloppet skedde den 4:e juli?

Irsad: Ringde 112?

FL2: Ja, polisen 112.

Irsad: Jag ringde efter.

FL2: Ja. Och varför ringde du inte innan?

Irsad: För att den här gången höll han på att dö och jag ville inte att han skulle dö, det var bara det. Ja…

FL2: Jag tänker, du sa att du var rädd för ditt liv förut.

Irsad: Ja men jag vill fortfarande inte att han skulle dö.

FL2: Nej men jag tänker om du var rädd för ditt liv, varför ringde du inte 112?

FL: För du har ju ändå sett att det eskalerat under en ganska kort period.

/Tystnad i ca 18 sekunder/

FL2: Och den i maj, där du berättar att du hade försökt ta dig ut ur lägenheten för att få hjälp av grannarna.

Irsad: Mm. Han drog in mig igen och…

FL2: Han drog in dig igen. Var det, det var ju i det händelseförloppet där i maj.

Irsad: Mm.

FL2: Visste du om det var det andra tillfället i maj eller om det var den här dagen-efter-händelsen.

Irsad: Eh, det måste ha varit efter.

FL2: Ja. Så det var.

Irsad: Den tredje gången.

FL2: Det sista bråket innan 4:e juli.

Irsad: Mm.

FL: Då hans syster…

Irsad: Det måste ha varit den dagen.

FL2: Ja. Och då ville du ta dig ut för att få hjälp av grannarna.

Irsad: Mm.

FL2: Men då var det Fabian som hindrade dig.

Irsad: Ja.

FL2: Och då tillfället efter, hur kommer det sig att du inte vill ha hjälp av grannarna på

tillfället efter då som är 4:e juli om du ville det vid tillfället innan. Förstår du min fråga?

Irsad: Ja.

FL2: Mm.

/Tystnad i ca 8 sekunder/

Irsad: Jag vet inte, ehm.

/Tystnad i ca 18 sekunder/

Irsad: Det var … Om ni menade, om ni frågade varför jag inte gick ut var det för att han alltid stod vid, alltså närmre utgången än mig. Eh.

FL2: Jag tänker mer att du…

Irsad: Om jag, varför jag inte ropade?

FL2: Nej att du ville ha hjälp av grannarna händelsen gången innan, men den 4:e juli försökte du inte få hjälp av grannarna.

/Tystnad i ca 10 sekunder/

Irsad: Jag.

/Tystnad i ca 17 sekunder/

Irsad: Jag vet inte. Det var en…

FL2: För du har ju sagt att du ändå har trott att du faktiskt ska dö, att han kommer döda dig, speciellt där vid sista frekvensen där vid köksvrån.

Irsad: Ja men då var han på mig väldigt mycket alltså, då var det direkt så att han…

FL2: Var det även vid köksbordet, när du för första gången blev rädd…

Irsad: Ja.

FL2: … (ohörbart 01:25:57) lyfte, eller drog ett näve mot dig, eller höjde näve mot dig.

Irsad: Mm.

FL2: Det var första gången du blev rädd på riktigt, har du ju sagt.

Adv: Förlåt, får jag bara skjuta in, för jag förstår inte riktigt frågan. Frågan var liksom om du ville få hjälp av grannarna eller om du försökte få hjälp av grannarna. Det är lite olika för mig.

FL: Jag kan förklara. Det är ju fyra tillfällen och det fjärde tillfället är ju 4:e juli.

Adv: Ja det är det vi pratar om nu.

FL: Tillfälle tre så berättar Irsad nu att hon försökte få hjälp av grannarna när hon försökte ta sig ut ur lägenheten.

Adv: Ja, ja men det har jag hört.

FL: Och i tidigare förhör så har hon sagt att det var ingen idé att be grannarna om hjälp.

Adv: Mm.

FL: Men tillfället innan Fabian avlider.

Adv: Men vilken dag pratar vi om nu?

FL: Vi pratar om tredje tillfället i maj.

Adv: I maj, ja ja.

FL: Då vill Irsad, då försöker Irsad få hjälp av grannarna genom att ta sig ut ur lägenheten. Vid tillfälle fyra, 4:e juli, då säger hon att det inte är någon idé att be grannarna om hjälp.

Irsad: Jag vet inte varför jag inte gjorde det.

FL: Det är min fråga.

Irsad: Det kan ha varit, det kan ha varit flera olika skäl men jag kan inte säga någonting just nu.

FL2: Nej. Nej vi går vidare.

Irsad: De …

FL: Och jag undrar bara anledningen till varför.

Adv: Mm.

FL2: Mm.

FL2: För har det hänt någonting från den, från tredje tillfället i maj till 4:e juli som gör att du ska ha ändrat uppfattning om grannarna, för att som jag förstått det har det inte skett något fysiskt bråk mellan dig och Fabian där.

Irsad: Eh, vad?

FL: Har det skett något mer fysiskt efter slutet av maj, eller tredje tillfället i maj fram till 4:e juli?

Irsad: Det har varit nära, men det har varit att … Vi har, alltså att det har hunnit lugna ner sig innan det har blivit fysiskt.

FL2: Mm.

Irsad: Eh.

FL2: Okej.

Irsad: Men, några dagar, alltså, några dagar innan så bråkade vi och då tog han tag i min kofta

och direkt då så sa jag: Nej men släpp mig. Alltså, ta inte tag i mig. Eh … För jag, jag brukade markera att det inte var okej att komma nära mig när han var arg.

/Tystnad i ca 30 sekunder/

FL2: Är vi nöjda med de här delarna?

(ohörbart 01:29:10)

/Tystnad i ca 5 sekunder/

FL2: Du har sagt i förhör också att du brukar försöka, brukar försöka klara dig själv.

Irsad: Jag vill försöka vara självständig.

FL2: Ja, på vilket sätt menar du då?

Irsad: Bara vara en stark självständig kvinna.

FL2: Ja. Är det några speciella sammanhang du tänker på då?

Irsad: Ja men ta hand om mig själv, eh, även om min lägenhet inte var så stor så var det mitt egna, jag jobbade, eh … Jag försökte vara ansvarfull, eh … Jag tog hand om alla mina räkningar själv, vilket är självklart, eh … Jag … Jag har alltid varit en person som velat stå på mina egna fötter och eh …

FL2: För det här sammanhanget när du har sagt att du brukar försöka klara dig själv har varit i ett sammanhang till när förhörsledaren i förhör två då, den 14:e juli, sida 42, i det sammanhanget att förhörsledaren har frågat: Under tiden ni var hemma, den 4:e juli, använde du din mobil någonting, kontakta du någon? Då sa du: Jag kunde inte det, han stod här min väska var där borta och jag var i vardagsrummet och jag brukar försöka klara mig själv för alltså, klara mig själv.

Irsad: Mm … Det … En sak som har påverkat är ju att, enligt han i alla fall då och många andra, så hade, hade hans ex anmält honom för misshandel och sånt, och det var nästan som ett sätt att, det var nästan som att jag alltid skulle bevisa att jag inte va den här tjejen. Och den här tjejen hade anmält honom, då om jag skulle anmält honom så skulle jag vara precis som henne. Eh … Sen.

/Tystnad i ca 15 sekunder/

FL: Jag tänker just händelsen 4:e juli var en väldigt allvarlig situation utifrån det du berättar och nu har du försökt förklara varför du inte ropade på hjälp från grannarna.

Irsad: Eh men det var också mycket saker som hände på en gång.

FL: Mm.

Irsad: I en sådan situation så tänker man inte direkt innan man gör saker man försöker bara komma ur det att …

FL: Du får rätta mig om jag har fel men det du säger är att du försöker klara dig själv och självständig och så vidare.

Irsad: Det går emot.

FL: Ja alltså, jag tänker kan det vara en anledning till att du inte ropade på hjälp, att du ville hantera situationen själv eller lösa det själv eller?

Irsad: Ja, jag ville absolut inte att han skulle (ohörbart 01:33:22), om jag skulle ha hunnit tänka så skulle jag kanske lå… låtit honom ta livet av mig för det här alltså, det här var bara någonting som skedde reflexmässigt, det var eh.

/Tystnad i ca 8 sekunder/

Irsad: Alltså …

FL: För du har ju sagt i förhör även på rekonstruktionen har jag för mig att du sa att: Ja visste att ifall han skulle vilja döda mig så skulle han kunna göra det.

Irsad: Ja, han skulle kunna göra det, alltså. Ja, han skulle verkligen kunna göra det.

FL2: Upplevde du att hans stryptag på dig var ett försök att döda dig?

Irsad: … De blev hårdare och hårdare.

FL2: Men vad var det som han gjorde som du, som du upplevde att han skulle döda dig?

Irsad: Han var aggressiv, han va.

FL2: Mm.

/Tystnad i ca 11 sekunder/

FL2: Och hans sätt att vara aggressiv, på vilket sätt skiljde det från de tidigare tillfällena?

Irsad: Att han var mer hårdhänt, att han gjorde mer saker och att han sa mycket grövre saker än innan. Han hade aldrig spottat mig i ansiktet förut. Nu gjorde han det två gånger. Minst. Ehm.

/Tystnad i ca 18 sekunder/

FL2: Vi har ju pratat lite om ostknivar.

Irsad: Mm.

FL2: Tidigare. Och då sa du idag att du hade tre ostknivar hemma.

Irsad: Mm.

FL2: Har du haft några andra ostknivar på, alltså Västra vägen 11 B, sedan du flyttade in dit, eller är det de här tre som du pratar om?

Irsad: Det är bara de där tre.

FL2: Ja. Och de tre, vart har du köpt dem eller?

Irsad: Rusta.

FL2: Rusta. Ja. Och det är ett 3-pack om jag har förstått det rätt?

Irsad: Precis.

FL2: Så att det, hur ser knivarna likadana ut eller skiljer de sig åt?

Irsad: De är i rostfritt och det är olika modeller.

FL2: Ja.

Irsad: Det är tre olika modeller.

FL2: Skulle du kunna beskriva de tre olika modellerna?

Irsad: Alltså jag vet inte vad de heter, men det är en som är spetsig, en som är lite mer rundad och en som är fyrkantig.

FL2: Och den spetsiga då, är det den tvådelade?

Irsad: Mm precis.

FL2: Spetsen. Så en fyrkantig, en rund och en spetsig med två-delad?

FL: Mm.

Irsad: Mm.

FL2: Okej. Och de är de enda tre ostknivar du haft hemma på Västra vägen?

Irsad: Mm. Jag hade inte bott där så länge heller.

FL2: Nej, nej jag vet, 2:a mars va?

Irsad: Precis.

FL2: Mm.

FL: Och som jag, om jag minns det rätt så sa att det var den rektangulära som du använ… eller gömde den kvällen, eller den dagen, natten i maj?

Irsad: Mm.

FL: Är du säker på det här?

Irsad: Ja.

FL: Mm.

FL2: Äger du någon annan kniv som är så där två-tandad där fram? Som den här ostkniven var.

Irsad: Nej.

FL2: Nej.

FL: Nej.

FL2: De va bilderna.

FL: Mm. Det är bara en tror jag.

FL2: Ja, bilden. Och vi visar, blir det bilaga 5 nu.

FL: Mm, det blir det tror jag, bilden.

FL2: Bilaga 5 som vi kommer lägga in i förhöret.

FL: Är det här kniven på den här bilden, som du (ohörbart 01:37:52) Fabian med, nu är det väldigt suddig bild här nu men.

Irsad: Är det den spetsiga?

FL: Den som, det ser ut som att den är två-tandad.

Irsad: Två-tandad, ja.

FL2: Var den? Mm.

FL: Och det här är en av de här tre som vi pratade om? De tre ostknivarna?

Irsad: Mm.

FL: Ja?

Irsad: Mm.

FL: (ohörbart 01:38:11)

FL2: Vet du vad det där är för, det här är ju en stillbild.

Irsad: Mm.

FL: Från en film liksom, inspelad film.

Irsad: Mm.

FL2: Vet du vad för film vi pratar om då?

Irsad: Nej.

FL2: Nej. Okej. Det är en film som är inspelad den 22:a juli på din telefon, Snap chat.

FL: Maj.

FL2: Eh, förlåt 22:a maj.

FL: Mm.

Irsad: 22:a maj?

FL2: 22:a maj. I din telefon. Någonting som du minns då?

Irsad: Nej.

FL2: Nej. Okej. Vi ska försöka påminna dig då. Vi har ju tagit hjälp av såklart IT och gå igenom telefonen och så där, så allting, man kan ju inte, man kan få fram även raderade saker och nu vet jag inte om det var det men.

FL: Det här är, det här är en nersparad.

(ohörbart 01:39:08)

FL: Jo, på din Snap chat, som…

Adv: Alltså från telefonen?

FL: Från telefonen, på Snap chat då.

/Tystnad i ca 60 sekunder/

FL: Och den ska vara, egentligen ska det varit fyra filmer så att säga, Snap chat filmer, eller klipp som det kanske kallas, men de har slagit ihop det så att det blir en och samma, så att man kan se hela.

FL2: Det är en filmfrekvens, men Snap chat kan bara filma ett visst antal sekundrar och då delar de automatiskt upp den, och de har vi satt ihop till en.

FL: Vi har fått hjälp av dem och.

Adv: Det ska vara vid ett och samma tillfälle då?

FL2: Ja, det är samma film.

FL: Man ser det.

Adv: Mm.

/Tystnad i ca 27 sekunder/

/Förhörsledarna pratar med varandra tyst om något/ (ohörbart 01:41:16)

FL2: Jag tänker så här, nu sätter jag på ljudet och så flyttar vi den där.

FL: Vi kan höja på max tror jag, det är så dåligt ljud på.

(ohörbart 01:41:32)

FL2: Och jag sätter på ljudet.

Adv: Vad sa vi att det här var för datum nu igen?

FL2: Det här är den 22:a maj.

Adv: Mm.

Irsad: 22:a maj.

FL2: 22 maj.

Ljud från filmen: Sen kom han hit, vi hade det där grälet och han ba, ja men lägg inte allting på mig, lägg inte allting på mig, alltså jag lovar dig, den här människan, han kunde ha dödat mig, det, jag älskade honom men det här var fan droppen, eh, han höjde näven och verkligen så här han s… tog på mig som jag vore en (ohörbart 01:42:15) och jag är halva hans storlek, alltså jag är (ohörbart) nästan halva hans vikt. Så nu vill de att jag ska komma ner och att vi ska lösa det men jag vill inte ha någonting med honom att göra, kommer du ihåg innan, han har slått mig innan, då har det varit så här jag älskar honom fortfarande men det här, det var sista droppen, alltså jag har en kniv här, (ohörbart) jag har en kniv där borta i hallen och han har fuckat min lägenhet, han har gjort det till värsta horhuset, han ba jag kan ge dig pengarna, ska du betala för min tand. Alltså… nej men då.

FL: Minns du att du har spelat in den här, den här filmen?

Irsad: Det verkar ju som att det är samma kväll.

FL: Mm.

Irsad: För jag hade ju den där koftan och … Eh.

FL: Och som du såg på filmen så var det en kniv, precis som du sa tidigare.

Irsad: Mm.

FL: Bak, eller vid vänstra blir det då.

FL2: Är det här det tillfället först, är det här det tillfället du pratar om med kniven som du gömmer i soffan.

Irsad: Ehm, ja.

FL: Förlåt.

FL2: Ja, nej men.

Irsad: Ja det alltså, jag hade för mig det var en men tydligen var det två.

FL: Vad menar du?

Irsad: Alltså jag sa ju att det var en kniv, men jag, tydligen var det två om jag sa det.

FL: Mm, för du säger att det finns även en i hallen.

Irsad: Mm.

FL: Du minns inte det eller, att du hade gömt den i hallen?

Irsad: Jag hade, jag hade glömt det.

FL2: Fick kniven som vi ser… (ohörbart 01:44:04)

FL: Men, men påminns du om det nu, alltså nu när du ser filmen, kommer du ihåg att du har gömt en kniv i hallen?

Irsad: Eh… ja.

FL: Ja, eller jag hörde inte vad du sa? Ja?

Irsad: */tyst/*

FL: Och vart låg den kniven?

Irsad: På det där bordet.

FL: På avlastningsbordet i hallen?

Irsad: Ja.

FL: Bara så där öppet?

Irsad: Eh … Ja.

FL: Och vad var det för kniv då?

Irsad: Den jag nämnde innan. Den fyrkantiga.

FL: Rektangulära sa du först.

Irsad: Ja.

FL: Ja.

Irsad: Ja men rektangulära.

FL: Rekta... ja.

Irsad: Samma sak.

FL: Så den ligger, den ska ha legat i, i hallen.

Irsad: Mm.

FL2: Och innan i soffan?

Irsad: Det var tydligen den som låg i soffan så.

FL: Så du har använt, du har gömt två ostknivar. Två av tre ostknivar i lägenheten.

Irsad: Tydligen ja.

FL: Minns du det här Irsad eller säger du bara så nu, för jag vill bara förstå?

Irsad: Jag hade verkligen för mig att det var en kniv, men nu var det tydligen två knivar.

FL: Ja.

Irsad: Och det var något som hände för ett bra tag sedan.

FL: Så länge sedan var det ju inte, egentligen. Jag tänker, det är inte ofta man gömmer knivar i sin lägenhet. Eller var det normalt förekommande?

Irsad: Nej.

FL: Nej.

Irsad: Absolut inte.

FL: Nej men du minns i alla fall nu att du, att det var två av de här tre ostknivarna.

Irsad: Mm.

FL2: Är det något annat som du kommer på som du inte har berättat, nu när du ser filmen?

Irsad: … Jag hade säkert skickat det där till någon vän, men.

FL2: Säkert skickat den till någon vän.

Irsad: Mm.

FL2: Vilken vän skulle det ha varit i sådana fall?

Irsad: Eh, kanske Anna. Men jag är osäker. Jag kan inte säga något säkert.

FL2: Så du har filmat den här videon på Snap chat och så sparat ner den i ditt Snap chat.

Irsad: Mm.

FL2: Men inte skickat den till någon, du vet inte. Varför filmade du det här?

Irsad: Men jag måste ha skickat den, alltså ibland filmar jag, filmar och tar jag vissa bilder jag inte skickar. Eh.

FL2: Jo det förstår jag, men det här är ändå en speciell film.

Irsad: Men jag måste ha skickat den till eh, någon vän, alltså jag måste, det är mest troligt att jag skickade den till min tjejkompis men…

FL2: Som är?

Irsad: Alma.

FL: Alma, mm. För det är henne pratade du med den kvällen.

Irsad: Ja jag pratade med henne den kvällen.

FL: Mm.

FL2: Fick du något svar på den videon?

Irsad: Ehm, jag kommer ihåg att vi pratade i telefon, eh …

FL2: Men du filmade det på Snap chat och så pratade du med henne.

Irsad: Ja men prat… ja men jag pratade också med henne i telefon under den kvällen.

FL: Mm.

FL2: Okej. Varför spelade du in den här videon?

Irsad: … Eh … Alltså … För att berätta om vad som hade hänt.

FL2: Till? Vem ville du berätta det för?

Irsad: Alma, ibland tar jag grejer bara för att komma ihåg. Men det där måste ha varit till Alma.

FL2: Okej, och vad, det måste ha varit till Alma och du pratade med Alma.

Irsad: Vi pratade…

FL2: Du minns inte någon, nej precis men du har ju pratat med henne under kvällen har du sagt.

Irsad: Mm.

FL2: Och sen så säger du att du måste ha skickat den här till Alma.

Irsad: Mm.

FL2: Du kom… kommer du ihåg någon reaktion ifrån henne?

Irsad: Alltså hon tyck… hon tyckte inte det var okej, hon tyckte att jag skulle lämna honom. Eh…

FL2: Jag tänker någon reaktion av videon?

FL: Att du har gömt två knivar. Exempelvis.

Irsad: Eh, jag kommer inte ihåg.

FL: Du minns inte hur hon reagerade?

Irsad: Nej.

FL: Och du minns inte heller om och eller hur du la tillbaka knivarna?

Irsad: Nej.

FL2: I videon så pratar du också om att de står där nere, vilka är dem?

Irsad: Nadja och Fabian.

FL2: Ja, så det är hans syster som står där nere med honom. Så det är dem som, det är Nadja som har sagt till dig då att hon vill att du skulle komma ner så ni skulle lösa det som du förklarade tidigare.

Irsad: Ja, efter ett tag.

FL2: Ja.

Irsad: De hade pratat ett tag då.

FL2: Så att när de stod där nere så filmade du det här?

Irsad: Mm.

FL2: Och sen går de upp tillsammans med dig och sen så ska ni hämta papper.

Irsad: Ja.

FL2: Och då så står Fabian och gråter i hallen där du har gömt den rektangulära kniven på bordet.

Irsad: Han var vid eh … Det var precis vid ingången och jag hade ingen avsikt till att använda den, men …

FL2: Ingången, vad menar du då?

Irsad: Vid ytterdörren.

FL2: Ja. Stod han i lägenheten?

Irsad: Inte då, det var … Jag vet int… jag kommer inte ihåg ifall han gick in, men alltså han var, jag har för mig att han var precis där vid ingången, vid ytterdörren.

FL2: För han, ni skulle ju gå upp för att han skulle hämta papper.

Irsad: Ja.

FL2: Och så använde han ju pappret och sen så (ohörbart 01:50:15) sa du att du ville att han skulle stanna kvar där.

FL: Mm. Och hans syster åkte iväg då, och frågade om det var okej för dig.

Irsad: Mm.

FL: Ja.

FL2: Var knivarna kvar då?

Irsad: Ja.

FL2: Så de låg i hallen?

Irsad: Ja men de va…

FL2: På avlastningsbordet?

Irsad: Ja precis.

FL2: Men du vet inte, men du säger att Fabian inte visste om det här fast den ligger på hallbordet där han brukar lägga sin telefon.

Irsad: Jag vet inte, jag vet inte om han visste det eller inte. Han hade säkert sett det, men vi hade lugnat ner oss då.

FL: Jag tänker så här Irsad, om man är rädd, för det här är ett påstående (ohörbart 01:50:53), men om du är så, om man är rädd för en person så pass om du beskriver att du har varit för Fabian. Och du gömmer knivar.

Irsad: Mm.

FL: Med den anledningen att du kanske behöver försvara dig för att du är rädd. Plockar man inte bort knivarna innan personen kommer upp, blir du inte rädd om han ser de här knivarna och ifrågasätter dig, ifrågasätter det, varför finns det två knivar där de inte ska ligga. Blev du inte orolig för de situationerna, ifall det skulle hända? För nu har du ju ändå, alltså Fabian kan ju inte försvara sig, han kan ju inte berätta sin version av de här historierna, eller hur, och då försöker jag bara förstå hur du tänker, om du är så pass rädd för honom, och du gömmer ju ändå två knivar, det tyder ju ändå på att du har varit rädd för Fabian, eller hur.

Irsad: Men när han är arg är det så men är han som en helt annan person. Det…

FL: Men du har också sagt att det vänder från 0 till 100.

Irsad: Mm.

FL: Så du vet ju inte när det kommer vända, eller hur. För du, då tänker jag att du borde vara extra rädd att ha de gömda om han är där. Att han kanske ska anv… alltså förstår du hur jag tänker nu?

Irsad: Mm.

FL: Eller försöker förstå.

Irsad: Ja men jag kommer inte ihåg ifall jag la undan dem eller in...

FL: Och så precis som Sandra säger att han brukar lägga, förlåt jag avbryter dig, men att han, du berätta att han lägger sin telefon exempelvis i hallen, oftast.

Irsad: Alltså de…

FL: Och där lägger du en kniv, alltså.

Irsad: Alltså, det kan vara i hallen, det vara på bordet. Det kan vara på den här divanen.

FL: Okej.

FL2: Du sa tidigare att han brukar lägga sin telefon i hallen på avlastningsbordet.

Irsad: Ja men alltså, ja med det, det är en av ställena han kan lämna sin mobil, det är inte. Alltså, det är en av ställena.

FL2: Okej. Hur kommer det sig att du inte låter Fabian följa med Nadja om du är så rädd för honom att du gömmer två knivar i hemmet? Eller den ena ligger ju framme i hallen och den andra är gömd.

Irsad: När han grät så tyckte jag synd om honom och jag älskar fortfarande den här personen. Och jag, jag märkte att han ville vara kvar så … Jag, jag sa inte att han skulle stanna, men jag sa: Stanna om du vill.

FL2: Ja och sen att: Jag skulle inte fråga om jag inte ville.

Irsad: Mm.

FL2: Så då ville du det.

Irsad: Alltså jag skulle inte fråga om det inte var okej. Alltså något i den stilen.

FL2: Okej.

FL2: Är den, som jag har förstått dig nu, den bilden vi har visat, på kniven, som är stillbilden från videon som du har sett.

Irsad: Mm.

FL2: Det är den kniven som du använde den 4:e juli, stämmer det?

Irsad: Ja.

FL2: Vad tänker du när vi, när du säger att det är samma kniv idag, som du sen använde den 4:e juli?

Adv: Nu förstod jag inte frågan. Vad var det för fråga?

FL2: Vad väcker det för känslor hos henne att kniven hon har gömt, som hon har sagt i videon, vad väcker det för känslor hos henne idag att det är samma kniv som hon använde på Fabian den 4:e juli som gjort att han avled.

Adv: Ja.

Irsad: Det är jobbigt, de.

/Tystnad i ca 13 sekunder/

FL: Hur ofta använde du dina ostknivar? Var det tre stycken.

Irsad: Ja alltså jag hade ju ingen sax hemma så det kunde vara, typ att skära bort prislappar eller, alltså vi, vi använde dem …

FL: Hade du ingen sax hemma?

Irsad: Nej, jag hade ingen sax, eller jo jag hade frisörsaxar, och sånt där men inte så här riktig sax. Jag hade inte hunnit köpa det än.

/Tystnad i ca 8 sekunder/

FL2: Vi har ju varit hemma hos dig och vi har ju sett att det finns saxar hemma hos dig.

Irsad: Ja men frisörsax, de.

FL: Och vart ligger frisörsaxarna då?

Irsad: Jag är osäker.

FL: Ja.

FL2: Jag har inga mer frågor om kniven, har du det? Eller saxarna?

FL: Nej.

FL2: Vi kan gå vidare.

FL: Utifrån de här telefontömningarna så har vi sett att du gymmar mycket.

Irsad: Mm.

FL: Styrketränar. Hur ofta, hur ofta skulle du uppskatta att du gymmar?

Irsad: Ibland kan det vara … Ungefär fem gånger i veckan. Eh, ibland tre, ibland fyra. Eh, det är något jag tycker om att göra och det är som terapi för mig, det är något jag mår bra av. Ehm.

FL: Hur länge har du gjort det, ungefär?

Irsad: Fyra år ungefär.

FL: Mm.

FL2: Kör du kondition eller styrka eller både och?

Irsad: Eh, inte så mycket kondition, lite i början ibland och då är det…

FL2: Är det mer som uppvärmning eller är det för konditionen?

Irsad: Uppvärmning mer.

FL2: Mm.

Irsad: Och ibland i slutet, men…

FL2: Som nedvarvning eller som kondition?

Irsad: Eh mer som, att ta ut den sista energin.

FL2: Mm.

FL: Och hur såg Fabians träningsvanor ut?

Irsad: Eh, han tränade inte men jag försökte få honom att träna, för jag visste att man mår bra av det, eh, och jag visste att han hade gymmat förut så jag lyckades ju få honom att skaffa ett gymkort, eh.

FL2: När skaffade han det?

Irsad: Eh, det var, jag kommer inte ihåg, men jag har ju det på mobilen för det är jag som betalar för det.

FL: Ja. Så du betalar två gymkort?

Irsad: Ja.

FL: Ja. Vilket gym är det då?

Irsad: Fitness 24, det är några minuter från min lägenhet.

FL2: Ja. Okej. Hade han kommit igång med gymma, eller var det bara att du hade köpt det och att det skulle komma igång? Eller hur?

Irsad: Han tränade en vecka med mig men sedan blev det för mycket med jobbet så.

FL2: Mm.

Irsad: Han slutade, eller han fortsatte inte.

FL2: Du säger att han gymmade förut, hur länge sen är det han (ohörbart 01:58:00) liksom?

Irsad: Några år sedan.

FL2: Ja.

Irsad: Jag har bara sett bilder från när han har tränat men, han sa att han gymmade mycket för flera år sedan.

FL2: Ja.

Irsad: Och han körde amerikansk fotboll.

FL2: Ja. Var det samma veva som amerikanska fotbollen eller var det efter liksom?

Irsad: Eh.

FL2: Gud. */Ljud hörs i bakgrunden/.*

Irsad: Ungefär samma tror jag.

FL2: (ohörbart 01:58:34)

FL: Nej jag känner mig ganska nöjd faktiskt.

FL2: Mm.

FL: Roland, har du några frågor till oss?

Adv: Jag tänkte när vi ändå har pratat lite om bråk och våldsamhet, jag tror Irsad har berättat om det mesta men jag har någonting jag tänkte fråga om det, du har säkert svarat på det tidigare, får du påminna mig, när flyttade du in i lägenheten, 22:a mars var det?

Irsad: Nej 2:a.

Adv: 2:a mars.

Irsad: 2:a mars.

Adv: Ja okej. Då antar jag att lägenheten var iordning, så det var inga skador i lägenheten.

Irsad: Mm. (ohörbart 01:59:08)

Adv: För jag var ju med vid den här rekonstruktionen, man kan ju se att det är skador i lägenheten.

Irsad: Ja.

Adv: Jag såg bara, tittade bara in, var det toalettdörren och väggen där va som hade…

Irsad: Eh, toalettdörren och städskrubben.

Adv: Städskrubben, okej. Kan du berätta, vad, hur kommer det sig då att de här skadorna, hur gick det till, du har berättat lite om det tidigare men du kan ju förklara, vad, vem har gjort det och varför blev det så där?

Irsad: Eh, det blev ett litet tjafs, eller jag hade sagt någonting och eh Fabian blev väldigt arg och det blev ett litet tjafs, eh … Jag kan dra upp exakta datumen ifall jag får min mobil, för jag kommer ihåg att jag jobbade ett speciellt pass den där dagen, som jag inte brukar jobba. Eh, han, han blev arg och han höjde först sin näve mot mig, men han valde att slå i toalettdörren istället och sen fortsatte han att vara arg, det var precis innan han skulle till jobbet. Ehm, runt 12 ungefär, den dagen. Och han, han blev ju upprörd, och eh, jag, ärligt talat så kommer jag inte ihåg vad det var vi, vad det var vi pratade om eller tjafsade om. Men han hotade med att slänga ut en stol genom fönstret och sen slog han till städskrubben två gånger, eh, alltså och när jag sa att han skrämde mig och börja gråta så sa han till mig att sluta bete mig som ett barn. Eh, typ, i stil med att jag skulle sluta vara larvig. Eh …

Adv: Mm. Följdfråga bara. Hade Fabian svårt att kontrollera sin ilska, när han blev arg? Är det här någonting du har sett tidigare att han har, så att säga, agerat ut, så att säga, utagerat sina, sin ilska eller hur jag ska beskriva det?

Irsad: Eh, ja.

Adv: Tar ut det på något annat.

Irsad: Ja ja, eh, han har ju haft en tendens att vara väldigt våldsam. Eh, i början var det mot andra, sedan slutade det ett tag och sedan blev det mot mig. Eh, han ströp ju en kille som bad om mitt nummer, alltså, han beskrev själv hur han, han brukade berätta det för folk och beskrev själv hur han tryckte in sin, sina fingrar i hans eh, i hans strupe. Så det, och hur han,

han hade berättat hur han bröt armarna på sin, på en kille som var hans gamla klasskompis för att han hade lekt ball. Eh, den där personen hade anmält honom det här året, men…

FL: 2020 då?

Irsad: Ja ja.

FL: Mm.

Irsad: Men ärendet lades ner för att det var två år senare, så det här måste ha hänt ungefär runt 2018 eller kanske innan. Runt 2018, kanske 2017. Jag är inte helt säker.

Adv: Sen har du berättat att Fabian använde narkotika, varför gjorde han det, vet du det?

Irsad: Eh, han var väldigt stressad, eh, hela tiden det var mycket saker, alltså det var mycket stress i hans liv och han blev pressad från många situationer, alltså han hade alltid en väldigt stor press och han kände sig alltid väldigt stressad och uppe i varv, så då, han brukade röka på för att lugna ner sig själv. Eh, så han rökte nästan varje kväll, han brukade gå på en promenad, ehm … Och eh, ja ta några bloss.

Adv: Mm.

Irsad: Mm. Det är, det var nästan som en daglig rutin, eller nattlig rutin.

Adv: Förstod jag rätt, för att lugna ner, stressa ner sig så där?

Irsad: Ja.

Adv: Var han stressad eller var han så här uppe i varv?

Irsad: Han va, ja han var väldigt uppe i varv och det var, han hade, det var väldigt stressigt i hans liv.

Adv: Mm.

Irsad: Han hade, han kände alltid en ständig press och mm.

Adv: Okej. Ja, nej men jag har nog inga fler frågor just nu i alla fall.

FL2: Jag tänker där du säger att Fabian röker på varje, som en daglig, nattlig rutin.

Irsad: Inte daglig, men nattlig.

FL2: Nej, att det skedde dagligen menar du då kanske?

Irsad: Ja. Nästan.

FL2: Eh, fram till 4:e juli då eller?

Irsad: Eh, ja alltså.

FL2: Det är en rutin som har framgått fram tills?

Irsad: Ja.

FL2: Mm.

Irsad: Han rökte på väldigt ofta i alla fall. Flera gånger i veckan. Eh, det hände någon gång att det blev någon paus, men.

FL2: Och om vi tar i år då till exempel.

Irsad: Mm.

FL2: Som ett tidsspann. Har han haft sin dagliga rutin i år på att röka på så kontinuerligt som du beskriver?

Irsad: Alltså det var inte varje varje dag, men det var flera gånger i veckan.

FL2: Ja. Under hela 2020 då?

Irsad: Nn… inte hela men, största delen.

FL2: Skulle du kunna beskriva vilka delar då?

Irsad: Jag kan inte säga exakta datum men det var, ibland kunde det vara så att han gick någon vecka utan. Utan att röka men.

FL2: Aldrig mer än en vecka då alltså? Jag vill förstå sammanhanget, för du säger att det är en daglig, nattlig rutin och om en rutin för mig sker dagligen och då vill jag bara förstå, har det varit kontinuerligt från januari till att han, till 4:e juli?

Irsad: Ehm.

FL2: För vi behöver inte ha exakt men om vi tar årstider, vinter, vår och sen försommar.

Irsad: Eh, det kan ha varit så här någon veckas paus då och då, men alltså max några veckor, men eh, alltså kanske typ två veckor. Eh men, det var väldigt ofta.

FL2: Så i december så var det kontinuerligt?

Irsad: December, alltså jag kan inte säga exakt.

FL2: Nej, om vi tar årstider, vinter, vår och sen sommar fram till 4:e juli? Om du skulle beskriva då. För jag upplever att du hade väldigt bra koll på hur och när han rökte på, då borde du kunna beskriva det tänker jag.

Irsad: Ja men alltså, det var typ … Eh.

/Tystnad i ca 12 sekunder/

Irsad: Eh, alltså max någon veckas paus, jag kan inte säga exakt hur mycket han rökte varje dag, eller hur många gånger han rökte exakt en vecka, eh.

FL2: Men det är inte det jag frågar.

Irsad: Alltså det var, det var i alla fall några gånger i veckan.

FL2: Mm.

Irsad: För det mesta.

FL2: Och om vi då ska se på 2020, så skulle jag vilja ha svar på om du kan uppskatta då eftersom att du verkar ha, precis som jag sa innan, koll på hans rutiner kring hans narkotikabruk.

Irsad: Ehm. Alltså när han bodde hos mig så var det eh, eh … Gans… alltså några gånger i veckan.

FL2: Då pratar vi 2:a mars och framåt.

Irsad: Ja. Det var vissa tillfällen när han hade slut och inte kunde få tag på mer, eh och då blev det lite mer på, alltså lite, någon längre paus, men det var i alla fall några gånger i veckan. Det brukade vara några gånger i veckan.

FL2: För 2:a mars till 4:e juli, och 4:e juli har ju allt skett, så då blir det ju 3:e juli, för han hann ju inte gå en nattlig paus...

Irsad: Nej.

FL2: Däremellan. Så då blir det ju till 3:e juli.

Irsad: Mm.

FL2: Så 2:a mars till 3:e juli, det är tre månader.

Irsad: Ja.

FL2: Hur skulle du uppskatta att de tre månaderna var?

Irsad: Eh, ja men han rökte på några gånger i veckan.

FL2: I mars, april och maj och juni?

Irsad: … Ja.

FL2: Okej.

Irsad: Eh.

FL2: Det var det jag … När var sista gången du vet att han rökte på?

Irsad: Jag kan inte svara på det. Kanske någon dag innan, några dagar innan.

FL2: Vet du det?

Irsad: Eh alltså jag kan inte säga något exakt datum. Alltså…

FL: Har du minnesbilder liksom?

Irsad: Han brukade gå ut på promenader.

FL2: Jo. Men när vet du att han gjorde det senast? … För nu pratar vi ju juli eller juni. Och då är det inte så länge sedan tillbaka.

/Tystnad i ca 14 sekunder/

Irsad: I alla fall eh … Måste tänka. Han hade i alla fall gjort det i slutet av juli, eller vad säger juni. Och eh, jag kan, som sagt, kan jag inte säga exakta datum, för jag höll, alltså det var inte direkt så att jag gick runt och antecknade när han gick ut på promenader. Men … Det var … Det hände.

FL2: Vad sa du?

Irsad: Det hände. Alltså.

FL2: Men slutet av juni är det tidigaste du kan komma ihåg. Senaste du kan komma ihåg.

Irsad: Ja.

FL2: Mm.

Irsad: Ehm.

FL: Rökte du någonting med honom?

Irsad: Nej, nej.

FL2: Använder du några drog… narkotika?

Irsad: Nej alltså jag, det hände att jag följde med honom ibland på sina promenader, men jag eh, jag gillar inte droger, jag … Eh, alltså det, jag, om jag vill göra någonting så dricker jag. Men.

FL2: En annan fråga som jag kommer på nu bara.

Irsad: Mm.

FL2: Du säger att Fabian hade skador på sig när du var i Turkiet.

Irsad: Ja. Han hade stukat foten.

FL2: Ja. Vilken akut åkte ni till? Du sa att ni åkte till akuten.

Irsad: Ehm, jag kommer faktiskt inte ihåg.

FL2: Var bodde ni då någonstans då?

Irsad: För vi åkte till flera olika, eh.

FL2: Olika akutmottagningar?

Irsad: Ja. Hans pappa körde runt oss och eh, eh vi gick till den med lägst väntetid. Jag kommer inte ihåg om det var Karolinska eller om det var S:t Görans, men vi var på olika mottagningar och eh, han hade fått en hjärnskakning och eh, hans fot var rejält stukad. Han trodde ju att den var bruten först.

FL2: Och det, men han åkte till akuten då, eller ni, hans pappa körde honom och du följde med.

Irsad: Ja.

FL2: Och sen visade det sig, du trodde först det, då var den inte det? Alltså.

FL: Bruten.

Irsad: Ja den var inte bruten, den var stukad.

FL2: Den var inte bruten, ja. Så han kom in och sen så röntgade de och så såg de att den inte var bruten eller?

Irsad: Ja. Ja det gjorde de. Eh, han fick åka runt i rullstol för att han inte kunde använda benet. Alltså det var så pass stukat.

FL2: Mm. Ja. Det var det jag hade.

FL: Mm.

FL2: Kom du på något mer?

Adv: Nej, jag har inget mer.

FL: Då avslutar vi förhöret 12, klockan är 12:18.

/Förhöret avslutas/

Polisen

Förhör

Vän till Irsad.

Signerat av

Signerat datum

Enhet	Diarienr
Polisregion Stockholm, BINR 4 PO Sthlm Nord	5000-K799830-20

Hörd person	Personnummer
Kozica, Alma	

Den hörde är	ID Styrkt	Sätt	Ställning till misstänkt - målsägande - vittne
Vittne	Ja	Kännedom i ärendet och kontrollfrågor.	

Tolk	Språk
-	-

Brottsmisstanke / Anledning till förhöret

Alma höres om sina iakttagelser.

Underrättad om misstanke	Underrättad om rätt till försvarare (best i FUK 12§ iakttagna)	
Försvarare/ombud önskas	Försvarare/ombud närvarande	Godtar den försvarare som rätten förordnar

Förhörsledare	Förhörsdatum	Förhör påbörjat	Förhör avslutat
Peter Audell	2020-08-26	12:00	13:00

Förhörsplats	Typ av förhör	Förhörssätt
Per telefon.	RB 23:6	Telefonförhör

Förhörsvittne	Utskrivet av
	PA

Berättelse

Alma informeras om anledningen till förhöret;
Fabian är avliden och en brottsutredning pågår.

Förhörsledarens frågor i **fet** text.

Vilken är din relation till Ella?
Hon är en av mina bästa vänner.
Vi har känt varandra sedan grundskolan, i 5-6:an.
Vi gick i samma skola i Solna; Alfaskolan.

Hur ofta har du kontakt med henne?
Vi hade kontakt på snapchat ganska ofta, typ varje dag, för att kolla läget typ.
Vi har fortfarande kontakt med varandra, dock inte just nu.

Av vilken anledning?
Jag har läst om saker som har hänt.

Var har du läst om just denna händelse?
I tidningar och på Flashback forum.
Men inget annat än att det varit något bråk mellan Fabian och Ella.

När var du senast i kontakt med henne?
Nu i somras.

Av vilken anledning?

För att stämma av.

Hur skulle du beskriva Ella?
Hon är en väldigt snäll och ärlig person.
Som exempel så har hon alltid ställt upp, och vi har ju haft kontakt med varandra hela tiden.

Hur verkade hon må tiden före händelsen?
Jag märkte att hon mådde lite sämre i våras.

Berättar hon om anledningen till detta?
Hon sade att hon inte mådde så bra, och jag såg också det på henne.
Något verkade liksom vara fel.
Men hon berättar inte några detaljer.
Men i och med att jag känt henne så länge, märkte jag att något inte var bra.
Hon var lite gladare innan.

Berättar hon om anledningen till att hon inte kände sig bra?
Jag minns inte **.**

Berättade hon vid något tillfälle något om sin relation med Fabian?
Lite grann.
Det hade varit lite bråk och tjafs, men något mer berättar hon inte.

När berättar hon om detta?
Kommer inte ihåg.

När skulle bråket och tjafset ha varit?
Kommer inte riktigt ihåg.
Vid ett tillfälle då vi träffades hade hon en tröja, typ polo, som gick över halsen.
Hon visar då ett stort blåmärke på halsen.

Kommer du ihåg var på halsen?
Nej, jag minns inte.

När visar hon detta?
I våras, efter mars, troligtvis i april i år.
Hon berättar då att det varit ett bråk mellan dem, dagen innan eller två dagar innan.
Hon berättar inga detaljer, men säger att det var ett stryptag som han tagit på henne.

Syftar "Han" på Fabian?
Ja.
Hon berättar inte varför han gjorde detta, eller också gjorde hon det, men jag har glömt bort.

Stödbevis?
Nej, jag har ingen bild, eller annat.

Har hon berättat om några andra skador?
Inte vad jag kommer ihåg.

Vet du hur länge var de tillsammans?
Jag tror det var mer än ett år i alla fall.

Hur har hon beskrivit Fabian?

Hon har inte riktigt gjort detta.

Hur var deras relation?
Jag vet inte riktigt.
Vad jag tror så var det bra i början av deras förhållande.
Senare så såg jag att hon började må dåligt.

Träffade du dem tillsammans vid något tillfälle?
Ja, vid kanske ett-två tillfällen.

Vid ett tillfälle var vi tre tillsammans och satt och grillade.
Vi var nog tillsammans i typ en-två timmar då.
Det var utanför hennes lägenhet i Solna, nu i somras, en-två månader före händelsen.

Kommer du ihåg hur de var mot varandra vid detta tillfälle?
Jag lade inte märke till något ovanligt.

Verkade de kära, ömma mot varandra, kramades, pussades, höll varandras händer, osv?
Eller, verkade de lite svala mot varandra, irriterade, sura, osv?
Jag märkte inget speciellt.

Din uppfattning av honom?
Jag tyckte att han var väl trevlig.

Var han social?
Jag minns inte.

Drack någon utav er alkohol?
Nej, ingen.

Kommer du ihåg nästa tillfälle som ni träffades?
Nej, tyvärr.
Jag tror att vi träffades vid ett tillfälle, men kommer inte ihåg vad vi gjorde då.

Vet du något om Ellas alkoholvanor?
Nej, inget alls.
Jag har aldrig sett henne påverkad av något.
Vi har inte umgåtts vid något sådant tillfälle.

Andra droger?
Inget vad jag vet.

Hur påverkade alkohol/andra droger henne?
Jag vet inte.

Hur påverkade alkohol Fabian?
Vet inte, har ingen aning.

Var det något speciellt som hon tyckte om hos Fabian?
Jag vet inte.

Något som hon inte tyckte om hos honom?
Inget vad jag vet, inget som hon berättat om.

Vet du om de helst umgicks själva, eller tillsammans med andra?
Vet inte, jag tror det var ganska blandat.

Vet du något om Ellas eventuella tidigare förhållanden?
Ja, kanske ett år före Fabian hade hon ett förhållande, men jag vet inget mer.
Jag tror att kärleken helt enkelt bara försvann.

Din senaste kontakt med Ella, när var det?
Det var veckan innan händelsen, på snapchat.
Vi skulle bara stämma av läget.

Hur var hon då?
Det var ingen lång konversation.
Jag vet inte.

Har du hört om några eventuella hot mot Ella eller Fabian?
Nej, inget alls.

Vet du något om Fabians tidigare relationer?
Nej, inte vad jag kan minnas.

Tror du att Ella skulle ha kunnat skada Fabian?
Nej, det tror jag inte.

Varför inte?
Hon är väldigt snäll och ärlig, och skulle aldrig skada någon.
Inte ens om hon blev provocerad.

Tror du att Fabian skulle ha kunnat skada Ella?
Vad jag har hört så har han gett henne ett blåmärke på halsen.

Vad tror du själv har hänt?
Jag vet faktiskt inte.

Har du haft någon kontakt med henne efter händelsen?
Jag minns inte.
Kanske, men jag har inte fått något svar.

Övrigt?
Inget jag kan komma på.

Uppläst och godkänt från förhörsanteckningar.

Polisen

Förhör

Vittnesförhör Estafania #2

Signerat av

Signerat datum

Enhet	Diarienr
Polisregion Stockholm, BINR 4 PO Sthlm Nord	5000-K799830-20

Hörd person	Personnummer
Gaete, Estefania Alejandra	

Den hörde är	ID Styrkt	Sätt	Ställning till misstänkt - målsägande - vittne
Vittne	Ja	Känd av förhörsledare	

Tolk

Språk

Brottsmisstanke / Anledning till förhöret

Hörd som vittne gällande 3-4 juli samt andra eventuella iakttagelser

Underrättad om misstanke	Underrättad om rätt till försvarare (best i FUK 12§ iakttagna)	
Försvarare/ombud önskas	Försvarare/ombud närvarande	Godtar den försvarare som rätten förordnar

Förhörsledare	Förhörsdatum	Förhör påbörjat	Förhör avslutat
Sasha Khan	2020-07-16	09:43	10:33

Förhörsplats	Typ av förhör	Förhörssätt
Sollentuna polisstation	RB 23:6	Ljudbandsförhör
Förhörsvittne	Utskrivet av: WB	Konceptförhör

Berättelse

Detta är en sammanfattning av ljudinspelning.
Aktuella kvällen, 3 juli-4 juli 2020
Estefania uppger att hon var på sin arbetsplats på Järnvägsgatan 68 och Irsad ska ha kommit dit. Planen var att träffa Estefanias andra vänner men den planen ändrades och Irsad och Estefania åker istället till Nivå 22 som ligger i Fridhemsplan. På Nivå 22 ska de ha druckit alkohol samt blivit bjudna på en drink av en kille. Enligt Estefania ska Irsad ha varit glad under besöket på Nivå 22. De tar sedan tunnelbanan till Gamla stan och krogen Movitz där Fabian ska ha befunnit sig på. Estefania uppger att Fabian ska ha mött upp de där dock så kom inte Estefania in då vakten bedömt att hon var för berusad. Estefania uppger att hon inte minns exakt hur länge hon var kvar utanför Movitz men gissar på 30-60 minuter. Under denna tid så gick Fabian och Irsad in och ut från krogen medan Estefania väntade på skjuts. Estefania uppger att hon inte märker något avvikande kring Irsads och Fabians sinnestämning. Estefania ska sedan inte ha pratat eller hörts mer med Irsad.

Relation till misstänkt Irsad
Estefania lärde känna Irsad genom Estefanias expartner som var vän med Fabian. som Estefania beskriver Irsad som en jätteglad person, en som inte pratade om andra killar eller tittade på andra killar. Irsad hade planer att börja studera på universitet och hade framtidsplaner med Fabian. Estefania uppger att hon aldrig sett Irsad arg, hon är enligt henne en person som skakar av sig allt. Estefania och Irsad hördes och träffades nästintill varje dag senaste månaden.

Irsads mående
Estefania uppger att hon upplevde att Irsad mådde bra dock så var hon ledsen när hon tänkte på sin familj. Irsads mamma ville att Irsad skulle göra slut med Fabian och hade därför brutit kontakten med Irsad. Detta ska ha skett efter att mamman sett skador på Irsad.

Din reaktion på nyheten?
Har du sett något avvikande?

Ingenting.

Relation till målsägande Fabian

Estefania uppger att hon träffade Fabian 2017 och hon ser honom mer som en bekant än en vän. Hon beskriver Fabian som en väldigt glad peson men en som kan bli aggressiv när han drack alkohol. Fabian ska själv ha berättat för Estefania att han ser svart när han druckit alkohol och berättat specifikt om ett tillfälle där Fabian ska ha dragit kniv mot en kille på en bar i Gamla stan. Detta ska ha skett någon gång under 2017 mot Estefanias dåvarande pojkvän Christian Romerio

Fabians mående

Estefania säger att fabian var jätteglad. Estefania berättar att Fabian vid ett tillfälle berättat att hans expartner anklagat honom för att ha misshandlat henne men att han var i det stora hela var väldigt privat och berättade inget om honom och Irsad.

Tillfälle med örfil

Vid ett tillfälle ska Estefania ha fått återberättat till sig att Irsad gett Fabian örfil när de varit ute då han varit respektlös och att Irsad haft ångest över detta under period efteråt. Hon har fått detta återberättat till sig av hennes expartner Theo

Fabian och Irsads relation

Estefania uppger att Irsad och Fabian inte sågs mycket då han jobbade ofta. Hon uppger vidare att hon uppfattade honom som kontrollerande då han frågade vart hon var varje timme och vem hon var med. Irsad har berättat för Estefania att hon aldrig älskat någon som hon älskar Fabian. Estefania uppger att hon aldrig sett de tjafsa då så har hon sett blåmärke på Irsads hals och har fått information av Irsad att det var Fabian som orsakat skadan. Detta ska ha varit runt maj-juni. Irsad berättade att han Fabia tagit stryptag på henne och att när bråket startat så hade Irsad en vän i telefonen. Vännen heter Maria och ska vara en bardomsvän till Irsad. Estefania uppger att hon tidigare sett skador på Irsag men Irsad har kommit med konstiga förklaringar till hon fått de.

Irsad med alkohol

Glad, aldrig sett henne arg eller för full.

Fabian med alkohol?

Estefania uppger att hon aldrig sett Fabian slåss.

Personer som kan vara till hjälp för utredningen

Fabians expartner Harumi

Polisen

Förhör

Vän till Irsad

Signerat av

Signerat datum

Enhet	Diarienr
Polisregion Stockholm, BINR 4 PO Sthlm Nord	5000-K799830-20

Hörd person	Personnummer
Höglund, Isabella	

Den hörde är	ID Styrkt	Sätt	Ställning till misstänkt - målsägande - vittne
Vittne	Ja	Kännedom i ärendet och kontrollfrågor.	Barndomsvän till misstänkt.

Tolk	Språk
-	-

Brottsmisstanke / Anledning till förhöret

Bella höres om sina iakttagelser. Del 1 av 2.

Underrättad om misstanke	Underrättad om rätt till försvarare (best i FUK 12§ iakttagna)	
Försvarare/ombud önskas	Försvarare/ombud närvarande	Godtar den försvarare som rätten förordnar

Förhörsledare	Förhörsdatum	Förhör påbörjat	Förhör avslutat
Peter Audell	2020-08-05	17:10	17:40

Förhörsplats	Typ av förhör	Förhörssätt
Per telefon.	RB 23:6	Telefonförhör

Förhörsvittne	Utskrivet av
	PA

Berättelse

Bella har frågor kring anledningen till förhöret.

Hon informeras enligt följande:
Fabian är avliden, Ella mår bra fysiskt, en brottsutredning pågår, i övrigt utredningssekretess.

Förhörsledarens frågor i **fet** text.

Vilken är din relation till Ella?
Hon är min barndomskompis, sedan 7-8 års ålder.
Vi bodde då i Kungshamra, i Solna.
Vi umgicks i princip varje dag.

Hon flyttade vid 10-årsåldern till Solna Centrum.

Vi fortsatte att träffas, men det blev inte så ofta då.
När jag var 12 år flyttade jag till Jönköping, och då blev det bara att vi sågs när jag kom upp till Stockholm och hälsade på.

I februari 2020 flyttade jag tillbaka till Kungshamra.
Och Ella bor ju i Solna.
Då började vi umgås med varandra igen.
Vi håller även kontakten på andra sätt, t.ex på Instagram.

Ella och jag har träffats typ vid 4-5 tillfällen sedan dess.
Senast var det hemma hos mig.

När var detta?
Runt 30 maj 2020.

Vilka träffades då?
Bara Ella och jag.

Vid ett annat tillfälle var jag hemma hos henne, i lägenheten i Solna.
Då visade Ella mig flera hål i väggarna.
Hål som hon berättade att Fabian hade gjort med knytnävarna då han varit arg på henne.

Berätta vidare.
26 eller 27 maj 2020 gjorde Ella läpparna.
Efter detta följde jag med henne hem till Solna Centrum.
Hon hade två flaskor rosévin hemma och vi drack av detta.
Vi var själva vid detta tillfälle.
Det var då som hon visade mig hålen i väggen.
Det var minst tre hål i väggen.
Det första man ser då man kommer in i lägenheten är typ fem hål i väggen.
Ella berättar att det är Fabian som gjort detta, men att han har lovat att han ska fixa till dem.
Han har också köpt rosévin och en nallebjörn till henne, som tröst.

Berättar Ella när detta med hålen i väggen inträffade?
Nej, hon var väldigt skyddande då det gällde honom.

Vad var anledningen till att han gjorde detta?
Jag tror det var att båda var fulla, och hade bråkat.
Om vad vet jag inte riktigt.

Fortsätt.
Jag får smaka av rosévinet och hon visar mig även andra saker som Fabian haft sönder.

Vad var det för föremål?
Jag kommer inte riktigt ihåg det just nu.
Någon grej i köket, tror jag det var.
När vi sitter där börjar de sms:a varandra, och blir oense över något.

Över vad?
Jag vet inte.
Eventuellt var det något som hon hade blivit svartsjuk över.
Jag fortsätter att dricka och blir senare stupfull.
Hon säger att han är utanför och står och väntar på henne, för att de ska prata med varandra.
Jag får en dålig magkänsla och säger till Ella att jag inte vill träffa honom pga att han haft sönder massa saker och har varit taskig mot henne.
Fabian kommer i alla fall upp och detta är första och sista gången jag träffar honom.
Han har då varit på jobbet och är jättetrevlig, men kanske var det bara en fasad.
Han sätter sig i soffan, där också Ella sitter.
Jag säger sedan att jag är jättefull, och måste åka hem.
Han är väldigt förstående och lånar ut sin tröja till mig, eftersom det var kallt ute.
Jag går sedan därifrån och åker hem, medan de går till O´Learys för att festa.

Vet du till vilket O´Learys de går?
Nej, men antagligen till det närmsta stället från Solna, men jag vet inte vilket.

När berättade Ella att hon hade träffat Fabian?
Jag fick veta att hon hade en kille första gången den 16 maj.
Det var första gången jag fick höra talas om Fabian.

Vad har Ella berättat om hennes och Fabians relation?
Ingenting, förutom att han tatuerar, och att han varit taskig mot henne vid flera tillfällen.
Men det verkar ha varit många bråk mellan dem, enligt Ella.

På vilket sätt ska han ha varit taskig?
Han ska ha slagit henne, typ gett henne en käftsmäll, och sedan tagit ett hårt strypgrepp på henne.
Anledningen var att hon hade varit svartsjuk.
Han var ju i en miljö där han umgicks mycket med tjejer med fakebröst, fakekrumpor, osv.
Kanske var det därför som hon gjorde om sig, för att kunna konkurrera med dem.

När ska detta med våldet mot Ella ha inträffat?
Dagen innan hon gjorde fillings.

Kommer du ihåg vilket datum?
Jag kollar i mobilen… den 29 maj 2020.

Var någonstans?
Jag vet inte.
Troligen när de var ute någonstans.
Kanske på O´ Learys, dit de gick ofta.

När berättade hon om detta för dig?
Jag kommer inte ihåg riktigt.
Vi drack ganska mycket då vi träffades, därför kommer jag inte ihåg.
Det var hemma hos mig, troligen i maj 2020 då vi började hänga med varandra igen.
Jag kollar mobilen igen… vi började hänga med varandra igen den 15 maj, och sågs första gången igen den 16 maj.
Då började jag fatta att hon hade ett våldsamt umgänge.

Fick Ella några skador vid detta tillfälle?
Ja, blåmärken på halsen efter att han tagit stryptag på henne.

Såg du dessa?
Hon visar några bilder på sin mobil, tror jag det var.
Eller om det var så att jag kunde se dessa, trots att hon hade sminkat över dessa.

Vet du om det finns någon bild på skadan?
Nej, men jag kan återkomma om jag skulle hitta någon.

Annat våld?
Andra tillfällen?
Hon har berättat om flera andra tillfällen då han utövat våld mot henne, men hon skämtade ofta bort detta.
Hon förklarade att det var hennes fel varje gång, men jag förklarade att man slår inte någon trots att det skulle vara så.
Hon ville trots allt fortsätta att vara med honom, och bilda familj med honom.

Berättade hon när dessa tillfällen hade varit?
Nej, men hon brukade skylla på sig själv, att det var hon som hade startat bråket, vilket sedan ibland hade fortsatt med att de hade slagits med varandra.
Jag började se röda flaggor, när hon berättade detta, och sade hela tiden till henne att hon borde göra slut med honom.

Var någonstans inträffade bråken mellan dem?
Hemma, men även ute.

Orsaken till bråken?
Svartsjuka, kanske.

Har Ella berättat om några andra fysiska skador som Fabian ska ha tillfogat henne?
Nej, hon har inte berättat om några andra skador.
Men hon hade gett honom en käftsmäll vid något tillfälle.
Då han ströp henne kunde hon inte andas, har hon berättat.
De var fulla båda två, men det är inte någon ursäkt.

Förekom bråken då de var nyktra eller de var påverkade?
Det har jag har ingen aning om.

Vet du om någon av dem gjorde någon polisanmälan?
Vet inte, hon skulle aldrig göra någon anmälan mot honom i alla fall.

Av vilken anledning?
Hon ville inte förlora honom.

Känner du till om Ella utsattes för något hot från Fabian eller någon annan?
Inte hört något, men skulle inte bli förvånad om hon blivit det,
med tanke på att han varit så våldsam.
Jag tycker det är konstigt att hon valde Fabian före sin egen familj.

Känner du till om Fabian utsattes för något hot från någon?
Tror inte det.
Hennes morbror styrketränar och älskar Ella jättemycket.
Kanske har han hotat Fabian eftersom Fabian skadat Ella.

Religiösa eller kulturella orsaker till bråken eller eventuella hot?
Tror inte det.
Hon har inte varit en trogen muslim vad jag vet, typ klädsel, vad man äter, osv.
Lite rebell mot sina föräldrar.

När träffade du Ella senast?
Tror det var 30 maj 2020.

I vilken sinnesstämning var hon då?
Kommer inte ihåg.

Övrigt?
1 juni skickade hon ett foto på Instagram till mig.

22 maj 2020 fick hon ett gosedjur av sin mamma för att mamman hade sett att Ella blivit slagen av sin kille.

23 maj skriver Ella på Instagram att de blivit sams igen.

Du har skickat 5 skärmdumpar på konversationer till mig, mellan vilka är dessa?
De är på Instagram.

1 är mellan mig och Ella.
2 är samma, sorry!
3 är mellan Ella och Fabian.
4 är mellan mig och Ella.
5 är också mellan mig och Ella.

Övrigt:
Ella har blivit förändrad mot när vi var yngre.
Hon har gjort läppar, tatueringar mm.
Förr var hon en lite mer oskyldig tjej.

Uppläst och godkänt från förhörsanteckningar.

Förhöret pausas kl 17:40 pga tidsbrist och kommer att återupptas den 10 augusti 2020.

Polisen

Förhör

vän till Irsad, fortsättning av förhör

Signerat av

Signerat datum

Enhet	Diarienr
Polisregion Stockholm, BINR 4 PO Sthlm Nord	5000-K799830-20

Hörd person	Personnummer
Höglund, Isabella	

Den hörde är	ID Styrkt	Sätt	Ställning till misstänkt - målsägande - vittne
Vittne	Ja	Kännedom i ärendet och kontrollfrågor.	Barndomsvän till misstänkt.

Tolk	Språk
-	-

Brottsmisstanke / Anledning till förhöret

Bella höres om sina iakttagelser. Del 2 av 2.

Underrättad om misstanke	Underrättad om rätt till försvarare (best i FUK 12§ iakttagna)	
Försvarare/ombud önskas	Försvarare/ombud närvarande	Godtar den försvarare som rätten förordnar

Förhörsledare	Förhörsdatum	Förhör påbörjat	Förhör avslutat
Peter Audell	2020-08-10	16:00	16:40

Förhörsplats	Typ av förhör	Förhörssätt
Per telefon.	RB 23:6	Telefonförhör

Förhörsvittne	Utskrivet av
	PA

Berättelse

Fortsättning på förhöret.

Vad vet du om Ellas alkoholvanor?
Inte så mycket, men hon drack ansvarsfullt då hon var med mig.

Hur blir hon under påverkan av alkohol?
Hos mig var hon alltid jätteglad.
Bara glad och avslappnad.
Hon känner sig nog bekväm med mig och berättar då mer om relationen med Fabian.
Inte så stor skillnad på när hon är nykter eller påverkad.

Hur är hennes temperament?
Med mig har hon alltid varit lugn.
Men de verkade ha bråkat intensivt; It takes two to tango…
Han verkade vara jättesvartsjuk på henne.
Han hade nog mer temperament än henne.
Han kunde bli jättearg på henne om hon till exempel ändrade i något de hade planerat.

Vet du något om Ellas tidigare relationer?
Jag vet inte om någon annan kille än Fabian.

Ingen alls?
Jo, (fniss) då vi var typ 12 år, på Internet.

Fabians alkoholvanor?
Sett själv?
Nej.

Hört?
Nej.
Men han ska ha varit jättetaskig mot henne då han var nykter.
Hur han var mot henne påverkad, vet jag inte.
Han verkade ha varit jättebesatt av henne.

Verkade det som att han tyckte om henne, äskade henne?
Nej, inte jättemycket i alla fall.
Han verkade vilja kontrollera henne.
Och var svarsjuk.
Däremot så skulle han få göra vad han ville.

Hur blev han under påverkan?
Vet ej.
Såg honom aldrig i ett sådant tillstånd.

Hur var hans temperament?
Jag träffade honom endast i ca tio minuter vid ett tillfälle.
Men av vad jag har förstått och hört, så hade han kort stubin.

Vet du något om Fabians tidigare relationer?
Nej, Ella har inte sagt något om hans ex.

Vet du när de träffades?
Trodde de hade träffats för bara någon månad sedan.

Tror du att Fabian skulle ha kunnat skada Ella?
Ja, definitivt.
Han har säkert slagit henne oftare än hon berättat för mig.

Tror du att Ella skulle ha kunnat skada Fabian?
Nej, tror verkligen inte det.

Varför inte?
Hon gjorde allt för honom.
Visserligen så tränar hon ju, och är stark, men nej, ändå inte.
Men jag såg dem ju aldrig in act… utan hörde bara dem då de bråkade per telefon.

Fabians relation till sina anhöriga/andra?
Vet inte riktigt.

Ellas relation till anhöriga/andra?
Var väl bra, tror jag.

Övrigt?
Nej.

Uppläst och godkänt från förhörsanteckningar.

Polisen

Förhör

Vittnesförhör.

Signerat av

Signerat datum

Enhet	Diarienr
Polisregion Stockholm, Handräckning 1 PO Sthlm Nord	5000-K799830-20

Hörd person	Personnummer
Gaete, Estefania Alejandra	

Den hörde är	ID Styrkt	Sätt	Ställning till misstänkt - målsägande - vittne
Vittne	Ja	Pass.	

Tolk

Språk

Brottsmisstanke / Anledning till förhöret

Hörs som vittne angående fredag den 3 juli 2020.

Underrättad om misstanke	Underrättad om rätt till försvarare (best i FUK 12§ iakttagna)	
Försvarare/ombud önskas	Försvarare/ombud närvarande	Godtar den försvarare som rätten förordnar

Förhörsledare	Förhörsdatum	Förhör påbörjat	Förhör avslutat
Lisa Gosch	2020-07-05	15:08	16:20

Förhörsplats	Typ av förhör	Förhörssätt
Polisstationen Solna.	RB 23:6	Ljudbandsförhör

Förhörsvittne

Utskrivet av
LG

Berättelse

FL - Berätta om kvällen den 3 juli.
Jag träffade Irsad, eller Ella som jag brukar kalla henne. Vi träffades på kvällen, hon skulle följa med mig ut och träffa några andra tjejkompisar i stan, men Ella och jag bestämde oss för att gå till ett annat ställe vid Frihemsplan. Det var Nivå 22, vi satt där någon timme. Sen ville Ella gå och möta sin pojkvän Fabian, då tog vi tunnelbanan till stället Fabian var på som låg i Gamla stan. Vi kom till baren, Fabian kom ut och mötte oss. Jag var lite ledsen för jag hade nyligen blivit dumpad och mitt ex hade precis hört av sig till mig. Vi stod utanför baren och pratade lite om det. Fabian känner mitt ex så jag fick lite råd om att inte prata med honom. Sen skulle vi gå in, till Movitz som baren hette, men jag kom inte in för de ansåg att jag var för berusad. Jag hade gråtit, så det var väl dels därför jag hade röda ögon, jag var säkert också berusad. Sen tror jag de gick in och ut lite grand, Fabian och Ella, jag tror att vi försökte ringa varandra, jag och Ella. Ella kom ut och satt med mig ett tag. Jag sa att jag ordnat skjuts med en vän som skulle plocka upp mig. Sen kom min vän och plockade upp mig, då sa vi hejdå. Alla var på bra humör, de verkade glada, vi kramades, sen åkte jag.

FL - Hur bestämdes det att du och Ella skulle träffa varandra?
Det var inte bestämt från början. Ella skulle träffa sin familj att umgås med dem, jag hade bestämt att vara med några andra tjejkompisar. Det var lista till stället där mina tjejkompisar var, Ella skulle inte hinna. Ella bad mig vänta på henne, jag gjorde det och hon kom och mötte upp mig. Det var för sent att gå till det planerade stället, så vi gick spontant till Nivå 22 bara Ella och jag.

FL - När bestämdes de att ni skulle ses?
Lite osäker, vi pratar hela tiden, varje dag. Hon sa väl att hon var hos sin mamma eller var det var. Det blev spontant att Ella skulle med. Hon sa "vänta lite till så kommer jag", nått sånt.

FL - Var möttes ni?
Hos mig i Sundbyberg. Jag hyr in mig på en make up studio i Sundbyberg. Den ligger på Järnvägsgatan 68.

FL - När kom Ella dit?
Vet inte, men jag kan kolla sms om ni vill det.

FL - Ungefär hur länge var ni i studion?
Osäker.

FL - Vad gjorde i studion?
Drack vin.

FL - Hur verkar Ella vara?
Hon var nykter ett tag, hon blev inte full eller så.

FL - Uppfattning om hur mycket vin hon drack?
Det var nog inte ens ett glas.

Tillägg vid uppläsning: Ella kom dit för att vi skulle sminka oss. Hon kom dit och jag bytte kläder, däremellan tog vi någon klunk.

Först var vi på väg till Rådmansgatan, vi hann aldrig dit. Min vän sa att det var onödigt, att kön var för lång. Jag tror vi gick av innan vid Fridhemsplan. Vi hade tänkt ta taxi vid Fridhemsplan till Rådmansgatan.

Jag kom på en sak, Ella hade med sig en flaska med sprit och blandning till studion, men jag tror inte hon drack den för att hon tyckte att den var äcklig. Jag har för mig att hon kastade den rätt full.

FL - När kom ni till Nivå 22?
Tror det var runt kl 22:00.

FL - Vad händer på Nivå 22?
Vakterna placerar oss vid ett bord, hon dricker en cider och jag en öl. Sedan tog vi varsin godisshot. Sen bad de oss flytta plats en gång. Vi satt där, jag skulle ta en cigarett, då ville de flytta oss ytterligare en gång. Det satt en kille där vid bordet som vi blev placerade vid. Han köpte in en drink var till Ella och mig. Vi satt inte där så längre, för sen ville Ella åka till Fabian.

FL - När lämnar ni Nivå 22, före eller efter midnatt?
Ingen aning.

FL - Åker ni till gamla stan direkt efter ni lämnat Nivå 22 eller gör ni någonting mellan?
Vi tog tunnelbanan direkt, gröna linjen.

FL - Händer det något på tunnelbannan?
Det satt två killar tvärs emot våra säten. Jag började prata med ena killen. Vet inte hur vi kom fram till att de skulle följa med oss dit vi skulle, men de följde med dit i alla fall. Jag tror att killarna gick in i förväg eller något eftersom jag började prata om mitt ex utanför tillsammans med Ella och Fabian. Killarna kom ut och frågade varför jag inte kom in.

FL - Bytte du kontaktuppgifter med killarna?
Ja ena av dem. Kevin Öblom, jag tror han är runt 24-30 år. Han ringde upp mitt nummer.

FL - När kommer ni till Movitz?
Vet inte säkert, men det ska finnas sms från när Ella och jag ringer varandra och jag är utanför.

FL - När lämnar du Gamla stan?
Det ska också finnas i min samtalslista när min vän plockar upp mig.

FL - Vad var anledningen till att du och Ella skulle åka och möta Fabian?
Ingen speciell anledning, de ville väl umgås och vi hade inget bättre för oss. Fabian var där med sällskap.

FL - Vem eller vilka var Fabian där med?
Ingen aning.

FL - Såg du dem?
Nej det var bara Fabian som kom ut.

FL - Hur var stämningen när ni mötte Fabian?
Han var på bra humör, alla var på bra humör.

FL - Något du reagerade på?
Nej de bara pratade ut med mig om mitt ex, han hade skrivit till mig dagen innan eller om det var samma dag. De sa att jag skulle gå vidare och inte vara leden över det.

FL - Hade du någon mer kontakt med Ella under kvällen, d v s efter att du lämnade Gamla stan?
Ingenting.

FL - Berätta om din relation till Ella.
Jag lärde känna Ella genom Fabian. Fabian känner mitt ex så vi brukade umgås lite. Både jag och Ella är intresserade av att gymma, vi gymmade regelbundet ihop i en månad, det var så vi kom nära varandra.

FL - När lärde du känna Ella?
Jag tror… det kan inte ha varit mer än två månader.

FL - Hur ofta har ni haft kontakt, du och Ella?
Vi pratade regelbudet.

FL - Vad innebär regelbundet för dig?
Varannan dag, varje dag.

FL - Berätta om din relation till Fabian
Det är min tatuerare, jag har känt honom i kanske tre år. Vi lärde känna varandra genom våra tatueringsmoment. Jag lärde känna mitt ex genom Fabian. Vi har aldrig träffats privat, utan det har varit när han tatuerat mig.

FL - Hur kom det sig att du fick kontakt med Ella första gången?
Säkert för att hon var med Fabian och jag var med min kille.

FL - Vad heter ditt ex?
Theodor Lindlöf.

FL - Berätta vad du vet om relationen mellan Ella och Fabian.
Fabian berättade inte så mycket om deras relation alls. När jag träffade Ella sa hon att hon aldrig varit kär eller älskat någon så som hon älskar Fabian. Jag minns att hon kom till mig en gång, jag skulle göra hennes fransar, då hade hon blåmärken över halsen. Då erkände hon att Fabian hade tagit stryptag på henne under ett bråk i lägenheten. Hon öppnade upp sig den dagen och berättade att de kunde ha det jättebra, men att vid två eller fler tillfällen kunde Fabian se svart, banka i dörrar, ta stryptag på henne, ge henne blåmärken. Just den gången när de hade bråkat ringde de Fabians mamma och syster, kanske för att lugna ner Fabian. Fabians mamma och syster visste om bråket.

FL - När var tillfället när hon kom till studion och du såg blåmärkena?
Det var i början när vi precis lärt känna varandra, jag och Ella.

FL - Nämnde Ella några detaljer om vad som utlöste bråket?
Jag kommer inte ihåg vad hon sa, hon ska ha haft en vän i telefonen när de började bråka. Jag vet inte vilken vän, en tjejkompis.

FL - Men någon anledning…?
Jag kommer inte ihåg, det ska vara svartsjuka inblandat. Hon berättade aldrig ordagrant.

FL - Varför skulle det vara svartsjuka inblandat? Var det något Ella sa?
Jag är lite osäker på vart jag fått det ifrån... Jag tror att hennes vän ska ha bättre koll på det, en tjejkompis. Det är hennes barndomsvän.

FL - Svartsjuka från vems håll? Fabians, Ellas eller från bådas håll?
Jag tror att det var båda som var svartsjuka. Hon nämnde en gång att hon aldrig hade varit svartsjuk tidigare, att han hade gjort henne svartsjuk.

FL - Berättade hon om varför hon hade blivit svartsjuk?
Det var någon gång.. jag är faktiskt jätteosäker, men kanske nått om hans jobb. Jag tror att Ella bara lagt någon kommentar någon gång. Hon verkade inte så svarsjuk, hon var väldigt lugn och pratade aldrig illa om Fabian. Jag har aldrig sett varken Ella eller Fabian aggressiva, det har hänt när de varit ensamma.

Tillägg vid uppläsning FL: Har du hört Fabian nämna någonting om svartsjuk?
Nej, eller jo, nu när jag tänker efter. Jag minns inte om det var Fabian eller Ella som sa det. En kille hade kommit fram till Ella och pratat med henne i baren vid ett tillfälle. Då hade Fabian gått fram till killen och tagit stryptag på honom. Det är nog därifrån jag fått det här med svartsjuka ifrån.

FL - Du nämnde att Fabians syster och mamma kontaktades vid ett bråk för att lugna Fabian…
Ja eller hämta, jag tror att det var för att hämta honom.

FL - Uppfattning om hur Ellas relation var till Fabians familj?
Den var bra, hon nämnde aldrig att det var några konstigheter. Någon gång nämnde hon att hon skulle träffa Fabias pappa på någon middag tror jag det var.

FL - Uppfattning om Fabians relation till Ellas familj?
Jag vet bara att efter att Ella fått blåmärken runt halsen så ville inte Ellas mamma att de skulle vara tillsammans. Ellas mamma bröt kontakten med henne då.

FL - Varför bröt mamman kontakten med Ella?
Hon var missnöjd med att Ella stannade kvar hos Fabian. Ella var väldigt ledsen över det sa hon till mig, men att hon inte kunde lämna Fabian för att hon älskade honom för mycket.

FL - Vet du hur länge Ella och Fabian varit ihop?
1.5 år eller 2 år.

FL - Vet du hur ofta de umgicks?
Han sov hos henne varje dag tror jag.

FL - När du säger att han sov hos henne varje dag, var de sambos?
Jag vet inte, han sov där ofta i alla fall.

FL - Ellas berusningsnivå när ni kom till Gamla stan?
Tror inte jag tänkte på det så mycket. Hon kunde prata och så normalt, jag vet inte, jag var väl inne i mitt egna. Det var inte så att hon sluddrade eller inte kunde gå.

FL - Vet du om Ella hade tagit några läkemedel eller narkotika under fredagskvällen?
Nej hon tog inga droger, hon tog prestationstabletter för att gymma som är lagliga, man kan köpa dem på gymgrossisten.

FL - Fabians berusningsnivå när du mötte honom vid Gamla stan?
Han var normal, kunde prata. Jag såg inte honom med någon drink eller så när han kom ut och mötte mig. Jag vet inte hur länge han hade varit där på krogen heller.

Uppläst och godkänt.

Polisen

Förhör

Kompletterande förhör

Signerat av

Signerat datum

Enhet	Diarienr
Polisregion Stockholm, BINR 4 PO Sthlm Nord	5000-K799830-20

Hörd person			Personnummer
Kozica, Alma			
Den hörde är	**ID Styrkt**	**Sätt**	**Ställning till misstänkt - målsägande - vittne**
Vittne	Ja	Kontrollfrågor	
Tolk			**Språk**

Brottsmisstanke / Anledning till förhöret		
Kompletterande förhör med misstänkts barndomsvän Alma Kozica		
Underrättad om misstanke	**Underrättad om rätt till försvarare (best i FUK 12§ iakttagna)**	
Försvarare/ombud önskas	**Försvarare/ombud närvarande**	**Godtar den försvarare som rätten förordnar**

Förhörsledare	Förhörsdatum	Förhör påbörjat	Förhör avslutat
Wafa Badic	2020-09-18	10:44	11:03
Förhörsplats	**Typ av förhör**	**Förhörssätt**	
Via telefon	RB 23:6	Telefonförhör	
Förhörsvittne	**Utskrivet av**		
	WB		

Berättelse

Du har i förhör den 26 augusti 2020 sagt att du och Irsad hörs för att stämma av nästan dagligen, hur gör ni det?
Via snapchat bara.

Vad pratar ni om när ni stämmer av?
Vi har typ skrivit hej hur är läget. Vi kollar bara hur vi mår.
Du har ditt tidigare förhör sagt att du märkt att Irsad inte mått så bra under våren, berätta mer om det? På vilket sätt, vad har hon berättat?
Jag märkte att hon var lite nedstämd. Hon var väldigtfrånvarande. Jag märkte det när jag var i Stockholm ,jag pluggar i Örebro. Hon berättade att hon hade ont i halsen, hon visade sin hals då. Hon berättade att hon hade blivit strypt av Fabian. Det var någon gång i mars, april eller maj, jag minns inte exakt.
Berättade hon något mer om den händelsen?
Nej, inte vad jag kan komma ihåg.
Hände detta ofta, att Irsad hade skador på halsen pga strypgrepp.
Jag vet inte, jag minns faktiskt inte.
Var det första gången och sista gången du såg skador på henne?
Jag tror att det var första gången, minns inte om det var sista gången heller.
Du har i tidigare berättat att ni är barndomsvänner, hur kommer det sig att hon inte berättar varför hon mår dåligt/eller att du inte frågar vad det är?
Irsad gillar inte att prata om sina känslor, hon är ganska tillbakadragen på så sätt. Hon berättade inte det för mig det var bara något jag märkte. Jag tänkte att det inte var min ensak att fråga heller.
Du har även berättat att Irsad berättat att det varit lite bråk och tjafs mellan henne och Fabian, vad berättade hon?
Inget speciellt. Hon sa bara att de två tjafsat eller bråkat inget mer.

Har du något minne av att du varit hos Irsad i maj och att Fabian kommit hem till Irsad?
Ja, jag hade träffat henne och vi hängde hemma hos Irsad. Sen kom han senare för han hade egen nyckel hem. När han kom så åkte jag därifrån, jag fick av skjuts av mamma.
Hur var stämningen när Fabian kom hem?
Det var ganska lugnt.
Hur var deras sinnestämning?
Det var nog normalt tror jag.
Vad är normalt för dig?
Det var inget bråk när jag var där, det var inget speciellt.
Verkade Irsad glad att han kom hem?
Jag minns inte.
Hade ni druckit alkohol den kvällen?
Jag minns inte. Jag är osäker
Vet du om Fabian druckit/var berusad?
Jag har ingen aning, det var inget jag märkte. Jag tror att han var lite bersuad.
Hördes du och Irsad av senare efter att du lämnat?
Jag minns inte det. Det kanske har skett men jag minns inte vad vi pratade om.
Har Irsad berättat för dig om hon varit rädd för Fabian?
Inte vad jag kan komma ihåg.
Har Irsad berättat för dig om att hon behöver skydda sig för Fabian?
Inte vad jag minns.

Uppläst och godkänt.

Polisen

Inkommen skrivelse

Transkibering av Snapchatfilmer MT

Signerat av

Signerat datum

Enhet	Diarienr
Polisregion Stockholm, BINR 4 PO Sthlm Nord	5000-K799830-20

Orginalhandlingens förvaringsplats	Datum	Tid
	2020-08-11	10:29

Involverad personal	Funktion
Goran Ali	Uppgiftslämnare

Diarienummer: 5000-K799830-20
Hörd person: Irsad Rencber
Roll i förhör: Misstänkt
Utskrivet av: u0078133

Irsad Rencber : Hörd person Irsad Rencber

/Video 1/

Irsad: Alltså kolla… */hostar/* ehm Nadia kom och eh pratade med Fabian där ute och just, alltså precis ringde Nadia och ba: ”Ja men kan inte du komma ner så kan vi alla prata, alltså Fabian fråga om du kan göra det”. Alltså… kolla… han fuckade alltså…mm.

/Video 2/

Irsad: Du vet vad heter det när eh han fuckade ur när du hade gått… eh sen han drog iväg med min mobil, sprang åt helvete och jag hade bara strumpor, ingenting, jag hade inga nycklar och han bara sprang iväg med min mobil han har mina nycklar allting. Och sen vad heter det han, vad heter det till slut alltså… jag kom till slut, jag lyckas till slut ta mig in och jag ser att han har varit inne i lägenheten och han har låst dörren. Så jag gick ut igen, jag hörde hans röst så jag gick till honom. Jag ba alltså jag ba: ”Men snälla öppna bara dörren, alltså kan du bara öppna dörren”. Till slut han gjorde det, han grät när han gjorde det, han sa typ såhär: ”Gör inte det här” hit och dit så jag tillslut jag tog nycklarna och så gick jag och han grät och sen vad heter det… sen åkte jag upp en viss tid efter så hör jag att han knackar… det var när jag ring, när jag pratade med dig alltså vänta.

/Video 3/

Irsad: Sen kom han hit vi hade det där grälet och han ba: ”Ja men lägg inte allting på mig, lägg inte allting på mig”. Alltså… jag lovar dig den här människan han… han kunde ha dödat mig, det… jag älskade honom men… det här var fan droppen eh. Han höjde näven och verkligen så här… han tog på mig som om jag vore en grabb och jag är halva hans storlek alltså jag är legit nästan halva hans vikt. */Suckar/* Så nu vill de att jag ska komma ner och att vi ska lösa det men jag vill inte ha någonting med honom att göra. Kommer du ihåg innan, han har slått mig innan då har det varit typ så här: jag älskar honom fortfarande. Men det här det var… det var sista droppen alltså jag har en kniv här… och en kniv där borta vid hallen och han har fuckat min lägenhet, han har gjort det till värsta horhuset. Han ba: ”Jag kan ge dig pengarna, ska du betala för min tand?”. Alltså.

/Video 4/

Irsad: Alltså han fuckade hela den där nya tröjan… han fuckade mitt ansikte, min läpp kolla. Min hals, det syns inte så mycket i det här ljuset men den är också helt fuckad. Och frågan är hur ska jag gå så här och träffa mina föräldrar det, det funkar inte. Så… jag ska prata med honom eller jag ska gå ner snart, jag sa att jag skulle komma ner men jag orkar verkligen inte… jag är så jävla trött och jag lovar dig… fan.

Solna Husläkarmottagning i Frösunda 16137011000
Solna Husläkarmottagning i Frösunda
Gustav III:s Boulevard 42
169 73 Solna
tel: 08-128 614 00 fax:08-128 614 19

20[redacted] **KOPIA**
Rencber Irsad
[redacted]
169 61 Solna
Tel: [redacted]

Dokument maskat på personnummer, telefonnummer och adresser.
Den 2020-09-08 av
Pa. S. Devell
BINR Sollentuna

* 2019-01-28 10:01 Marianne Hanna, Läk Solna HLM i Frösunda (signerad)

MOTTAGNINGSBESÖK

Diagnos enl ICD-10 R104X Buksmärtor UNS

Aktuellt Haft till och från besvär från magen, blir uppsvullen, misstänker att hon har laktos eller gluten intolerans. Ingen viktnedgång, ej blod eller slem i avföring, ibland sura uppstötningar,

Status

Allmäntillstånd	Utan anmärkning
Buk	Lite uppsvullen, lätt diffus palpöm

Bedömning Försöker med laktosfri kost i 2 veckor därefter provokation, återbesök, rekommenderar att skriva dagbok, recept på Dimetikon,

---------- slut utskrift ----------

INKOM
2020 -09- 01
POLISMYNDIGHETEN

Solna Husläkarmottagning i Frösunda 16137011000
Solna Husläkarmottagning i Frösunda
Gustav III:s Boulevard 42
169 73 Solna
tel: 08-128 614 00 fax:08-128 614 19

KOPIA

20[redacted]
Rencber Irsad
[redacted]
169 61 Solna
Tel[redacted]

* 2019-03-08 16:12 Edward Nachid, Läk Solna HLM i Frösunda (signerad)

BESÖK

Diagnos enl ICD-10	R219 Icke specificerade hudutslag
Aktuellt	Pat kliande hudutslag i vä sida av ländryggen sedan i torsdags
Status	
Allmäntillstånd	Utan anmärkning
Hud	Ca 2x2 cm stort runt område med rodnad + torr hud
Bedömning	Eksem? Ringorm? Rec på Daktacort, åter vb

---------- slut utskrift ----------

Solna Husläkarmottagning i Frösunda 16137011000
Solna Husläkarmottagning i Frösunda
Gustav III:s Boulevard 42
169 73 Solna
tel: 08-128 614 00 fax:08-128 614 19

KOPIA

20[redacted]
Rencber Irsad
[redacted]
169 61 Solna
Tel:[redacted]

* 2019-05-25 16:03 Edward Nachid, Läk Solna HLM i Frösunda (signerad)

BESÖK

Diagnos enl ICD-10
R219 Icke specificerade hudutslag
L709 Akne, ospecificerad

Aktuellt
Pat kliande hudutslag i vä sida av ländryggen sedan flera v, har använt Dactacort, blivit lite bättre. Har akne sedan länge, det har blivit värre

Status

Allmäntillstånd	Utan anmärkning
Hud	Ca 2x2 cm stort runt område med rodnad + torr hud Ansikte: Utslag som vid akne, papler

Bedömning
Ringorm? Remiss till hudläkare, åter vb

---------- slut utskrift ----------

Solna Husläkarmottagning i Frösunda 16137011000
Solna Husläkarmottagning i Frösunda
Gustav III:s Boulevard 42
169 73 Solna
tel: 08-128 614 00 fax:08-128 614 19

20[redacted] **KOPIA**
Rencber Irsad
[redacted]
169 61 Solna
Tel[redacted]

* 2019-08-12 11:21 Edward Nachid, Läk Solna HLM i Frösunda (signerad)

MOTTAGNINGSBESÖK

Diagnos enl ICD-10 R104 Andra och icke specificerade smärtor i buken

Aktuellt Haft till och från besvär från magen, blir uppsvullen, misstänker att hon har laktos eller gluten intolerans. Ingen viktnedgång, ej blod eller slem i avföring, ibland sura uppstötningar.

Status

Allmäntillstånd	Utan anmärkning
Buk	Buk:Mjuk och oöm.inga palpabla resistenser.Normala tarmljud.ingen dunkömhet över njurlogerna

Bedömning Mest sannolikt IBS?recept på Saroten enl recept, åter vb

---------- slut utskrift ----------

Solna Husläkarmottagning i Frösunda 16137011000
Solna Husläkarmottagning i Frösunda
Gustav III:s Boulevard 42
169 73 Solna
tel: 08-128 614 00 fax:08-128 614 19

20[redacted] **KOPIA**
Rencber Irsad
[redacted]
169 61 Solna
[redacted]

* 2020-06-26 14:34 Edward Nachid, Läk Solna HLM i Frösunda (signerad)

VÅRDKONTAKT VIA VIDEO

Diagnos enl ICD-10 J301 Allergisk rinit orsakad av pollen
H101B Akut atopisk konjunktivit orsakad av gräspollen

Operations- åtgärdskod UX007 Videomöte (i)

Aktuellt Pat får klåda i ögonen, nästäppa, det rinner från näsa. Har andfåddhet när jobbar ute.

Status

Allmäntillstånd Utan anmärkning

Bedömning Pollenallergi, rec enl lista

---------- slut utskrift ----------

FRÅN
Solna Husläkarmottagning i Frösunda
Solna Husläkarmottagning i Frösunda
Gustav III:s Boulevard 42
169 73 Solna
tel 08-128 614 00
fax 08-128 614 19
16137011000

Remiss, konsultation

20 [redacted]
Rencber Irsad
[redacted]
169 61 Solna
Tel bostad: [redacted]
Tel mobil: [redacted]
Ärendenummer: 200004265963-261

TILL
Psykiatri Nordväst
PSNV Psykiatriska mottagningen Kronan
Sturegatan 2, 6 tr
172 31 Sundbyberg
08-587 313 50
16114921M02

Remissdatum/tid: 2018-06-19 11:07 Remittent: Lisa Bohman (Psy)
Ankomstdatum/tid: 2018-06-19 11:21

Remissidentitet: SE2321000016-6RK5#201801719466

Konsultationsorsak: Psykiatrisk konsultation

Diagnos/fråga: ADHD

Önskad undersökn.: -Läkemedelsuppföljning, övertagande av pat. som skrivts ut från BUMM
-ADHD behandling (psykologisk)
-Bedömning av annan NP- problematik

Anamnes, status: Patienten diagnostiserades med ADHD i december 2017. Nyss fyllda 18 år och i samband med detta utskriven från BUMM Solna där hon provat läkemedelsbehandling för sin ADHD. Blev förskriven Elvance i mars månad, avbröt behandlingen men har nu på egen hand återupptagit medicinering utan läkarkontakt. Behöver således följas upp medicinskt.
Patienten har stora funktionsnedstättningar till följd av sin ADHD och skulle även vara hjälpt av annan behandling såsom ADHD utbildning, strategier etc.

Hereditet för AST finns i närmaste familjen. Patienten uttrycker svårigheter att förstå egna och andras känslor och är perceptuellt känslig (ffa taktilt). Tacksam för bedömning av detta och ställningstagande till vidare åtgärder. Vg. se TC för aktuellt status

Tacksam för snar kontakt med er,

Itjänsten
Lisa Bohman
Leg.psykolog

Kompl. uppgifter: - Patienten samtycker till att den verksamhet som remissen skickas till, och som ingår i en annan Vårdgivare, tar del av ospärrade journaluppgifter inom den remitterande verksamheten när så bedöms nödvändigt för att kunna ge god och säker vård? - Ja

Varning: Giltig vid remisstillfället

2018-06-19 11:07

Inga varningar medföljer denna remiss

SVAR

Svarsdatum: 2018-06-26 Signerad av: Anita Eriksson

Svarsidentitet: 201868481460

Svarstext: Tack för remissen!

Remissen har granskats på remissteam och patienten kommer att kallas för en bedömning.

Vänligen uppmärksamma att behandlingsansvar kvarstår hos inremitterande tills kontakten etableras.

Med vänlig hälsning

Anita Eriksson
Medicinsk sekreterare

---------- slut utskrift ----------

Journalanteckning maskad journalanteckningar misstänkt Sundb, 2020-09-08 11:47 diarienr: 5000-K799830-20

Polisen

BEGÄRAN OM
läkarundersökning/rättsintyg/kopia av patientjournal

Datum: 2020-08-28
Diarienummer: 5000-K799830-20

Polismyndigheten
BINR 3 PO Sthlm Nord
Peter Audell
Utredare Brott I Nära Relation

Dokument maskat på personnummer, telefonnummer och adresser den 2020-09-08
av Pa. S. Devell BINR Sollentuna

Myndighetskod	Adress	Postnummer	Ort
5300	Polisområde Nord, Box 930	191 29	Sollentuna

Till läkare/sjukvårdsinrättning: Kronans Psykiatrimottagning i Sundbyberg

Personnummer	Den undersöktes efternamn	Samtliga förnamn	Tilltalsnamn
[redacted]	Rencber	Irsad Elanur	Irsad

Kön: Kvinna

Brottskod och Brottsrubricering

0311 Dråp

☒ Misstänkt ☐ Målsägande ☐ Annan:

Önskad åtgärd

- ☐ Rättsintyg - rättsmedicinsk kroppsundersökning
- ☐ Rättsintyg - rättsmedicinskt yttrande
- ☐ Patientjournal bifogas
- ☐ Provtagning (utan samband med begäran om rättsintyg)
- ☐ Kriminalteknisk analys, typ av prov och frågeställning:
- ☐ Rättskemisk analys, typ av prov och frågeställning:
- ☐ Annan undersökning, typ av prov och frågeställning:
- ☐ Gynekologisk undersökning inklusive provtagning vid sexualbrott
- ☐ Kroppsbesiktning efter beslut enligt 28 kap. 12 § rättegångsbalken
- ☐ Medicinsk åldersbedömning
- ☒ Kopia av patientjournal avseende vårdtillfälle: Datum eller tidsperiod 2020-01-01 - 2020-07-04
- ☐ Fotografier bifogas

Jämförelsematerial för Rättsodontologisk identifiering

- ☐ Samtliga patientjournalhandlingar i orginal, inklusive röntgenbilder samt fotografier för rättsodontologisk undersökning (Patientsäkerhetslag (SFS 2010:659, 6. kap. 15§)). Se bilaga

2020-08-28 12:49:35

PM 979.1 Ver. 2017-12-05/10

Bifogas ärendet

Journalanteckning maskad journalanteckningar misstänkt Sundb, 2020-09-08 11:47 diarienr: 5000-K799830-20

Polisen

BEGÄRAN OM
läkarundersökning/rättsintyg/kopia av patientjournal

Diarienummer
5000-K799830-20

Samtycke

Information enligt §6 lagen om rättsintyg i anledning av brott har lämnats ☐ Ja ☐ Nej

Samtycke har inhämtats för:

☐ Ovan markerad åtgärd, sid 1.

☒ Samtycke till utfärdande av rättsintyg krävs inte

1. För kroppsbesiktning efter fattat beslut enligt 28 kap. 12 § rättegångsbalken
2. För utfärdande av rättsintyg avseende målsägande:
a) vid misstanke om brott för vilken inte är föreskrivet lindrigare straff än fängelse i ett år eller försök till brott för vilket inte är stadgat lindrigare straff än fängelse i två år.
b) vid misstanke om försök till brott för vilket inte är föreskrivet lindrigare straff än fängelse i ett år om gärningen innefattat försök till överföring av sådan allmänfarlig sjukdom som avses i 1 kap. 3 § smittskyddslagen (2004:168).
c) vid misstanke om brott enligt 3,4 eller 6 kap. brottsbalken eller brott som avses i lagen (1982:316) med förbud mot könsstympning av kvinnor, mot någon som inte har fyllt 18 år, eller
d) om uppgifter, för vilka gäller sekretess enligt 25 kap. 1-5 §§ offentlighets- och sekretesslagen (2009:400) eller tystnadsplikt enligt 6 kap. 12 § patientsäkerhetslagen (2010:659), har lämnats ut till en polismyndighet eller en åklagarmyndighet efter samtycke från målsäganden.
3. För utfärdande av rättsintyg avseende misstänkt:
a) i samband med kroppsbesiktning enligt 28 kap. rättegångsbalken, eller
b) om annan undersökning än kroppsbesiktning har ägt rum och det föreligger misstanke om sådant brott som avses i 2. a)-c).

Datum	Ort	Namnteckning
Namnförtydligande		

2020-08-28 12:49:35

PM 979:1 Ver.:2017-12-06/10

Bifogas ärendet

Journalanteckning maskad journalanteckningar misstänkt Sundb, 2020-09-08 11:47 diarienr: 5000-K799830-20

Polisen

BEGÄRAN OM
läkarundersökning/rättsintyg/kopia av patientjournal

Diarienummer
5000-K799830-20

Bifogade handlingar/särskilda frågeställningar

☒ Misstänkt ☐ Målsägande ☐ Fotografier ☐ Annan:

Särskilda frågeställningar
Inga särskilda frågeställningar.

☐ Faktureras av Rättsmedicinalverket ☐ Annan (se sidan 4 arvode).

Datum	Ort	Begäran utfärdad av
2020-08-28	Sollentuna	P. A.
Namnförtydligande: Peter Audell		
Telefon: [redacted]	E-postadress: peter.audell@polisen.se	

2020-08-28 12:49:35

PM 979:1 Ver. 2017-12-05:10

Bifogas ärendet

Journalanteckning maskad journalanteckningar misstänkt Sundb, 2020-09-08 11:47 diarienr: 5000-K799830-20

Psykiatri Nordväst

tel: fax:

20[redacted] **KOPIA**

Rencber Irsad

[redacted]

169 61 Solna

Tel[redacted]

2018-06-19 16:28 Martina Christensson, Läk PNV - Remissportal (signerad)

ANTECKNING

Aktuellt Remissportal.

Närvarande: Martina Christensson, överläkare och Emanuele Del Giudice, överläkare.

Remissen vidarebefordras till Kronans psykiatriska mottagning.

2018-06-20 14:29 Anita Eriksson, Med.sekr PNV - Kronans psyk mott (signerad)

Start av vårdåtagande 2018-06-20

2018-06-29 09:30 Philip Brenner, Läk PNV - Remissportal (signerad)

ANTECKNING

Aktuellt Remissportal. Närvarande: Hanna Duke, enhetschef, Philip Brenner, överläkare.

Remissen vidarebefordras till Psykiatriska Mottagningen Kronan.

2018-07-03 13:27 Anita Eriksson, Med.sekr PNV - Kronans psyk mott (signerad)

Start av vårdåtagande 2018-07-03

2018-07-13 13:00 Vasiliki Vlachou, Läk PNV - Kronans psyk mott (signerad)

BESÖK

Kontaktorsak Remiss från Barncentum Solna, var god se inkommande remiss 180619, 180627.

Psykiatri Nordväst

tel: fax:

20[redacted] **KOPIA**
Rencber Irsad
[redacted]
169 61 Solna
Tel:[redacted]

	Undertecknads kliniska bedömning är att det framkommer sådana drag. Pat uppvisar en rigiditet och dålig avläsningsförmåga under samtalet. Fastnar. Bedöms föreligga indikation för förstärkning av ADD medicinering. Pat uppger ändå utveckling av uppvarvning på en högre dos. Överenskommelse om tillägg av Attentin på eftermiddagen. Viktigt ändå med systematisk uppföljning för kartläggning av reaktioner och eventuella biverkningar. Dålig följsamhet och bristande uppföljning under tidigare upptrappningar. Inga direkta ändringar idag med hänsyn till att det inte finns tider hos sjuksköterska för uppföljning. Undertecknad beställer rutinprover inklusive NT-proBNP. Pat får fortsätta med samma dos Elvanse. Bedöms föreligga en suicidrisk hos denna pat. Bedöms inte vara akut förhöjd. Direkt indikation för inneliggande vård framkommer inte. Ställningstagande till stabiliserande medicinering efter optimering av ADHD-medicinering.
Suicidriskbedömning	Aktuell suicidrisk: Viss suicidrisk. I vårdplaneringen behöver beaktas ev. ökad suicidrisk vid förändrad sjukdomsbild/livssituation.
Motivering suicidriskbedömning	Aktuell suicidstege: Kroniska suicidtankar. Förnekar suicidtankar de sista månaderna. Förnekar suicidimpulser eller planer. Statistiska riskfaktorer: ADD. Periodiskt riskbruk av alkohol. Autismliknande bild. Impulsivitet. Nedsatt förmåga att hantera oförväntade situationer samt förändringar. Skyddande faktorer: Bedöms som hjälpsökande. Bedöms som motiverad till behandlingsinsatser. Uppger framtidsplaner.
Bedömningsunderlag för suicidrisk	Patientsamtal Patientjournal
Diagnos enl ICD-10	F900C Attention Deficit Disorder (ADD)

Åtgärd

Operations-åtgärdskod	AU009 Klinisk undersökning av psykiskt tillstånd (i) AU118 Strukturerad suicidriskbedömning (i)

Planering

Take Care meddelande till sjuksköterska med rekommendation om en tid för uppföljning under Attentin insättningsfasen så fort som möjligt. Rapport till undertecknad från sjuksköterska, receptet skall utfärdas i samband med detta. Beställer rutinprover. Take Care meddelande till psykolog Caroline Byström med rekommendation om autismutredning samt att pat skall sättas på väntelista för

Psykiatri Nordväst

tel: fax:

KOPIA

20[redacted]
Rencber Irsad
[redacted]
169 61 Solna
Tel[redacted]

2018-09-25 16:46 Vasiliki Vlachou, Läk PNV - Kronans psyk mott (signerad)

ANTECKNING

Uteblivet besök Pat uteblir från dagens besök hos undertecknad. Rapport från mottagningens sekreterare om att pat ringde och sa att hon inte hade koll på tiden, fick inte SMS-påminnelse. Skall återkomma i morgon för att boka en ny tid. Ingen vidare åtgärd idag. Inga nytillkomna journaluppgifter som talar för akut indikation. Var god se anteckning från psykologen 180815.

2018-10-24 14:37 Marte Aas, PTP-Psykolog PNV - Kronans psyk mott (signerad)

ANTECKNING

Kontaktsätt Telefonkontakt

Kontaktar patient för att erbjuda patienten möjlighet att delta i patient- närstående utbildning med start 31/10.

Journalförare Psykologassistent Kim Einhorn

Planering Patient skulle återkomma till mottagningen.

2018-10-29 16:22 Eva Barredal, Ssk PNV - Kronans psyk mott (signerad)

ANTECKNING

Aktuellt Ringer patienten för att boka tid för uppföljning av läkemedel men det visar sig att hon slutade med Elvanse för flera månader sedan. Hon tar själv kontakt med mottagningen om behov finnes

2019-01-23 10:00 Vasiliki Vlachou, Läk PNV - Kronans psyk mott (signerad)

BESÖK

Besöksorsak Patienten kontaktade mottagning med önskemål om en läkartid.

Psykiatri Nordväst

tel: fax:

KOPIA

20[redacted]
Rencber Irsad
[redacted]
169 61 Solna
Tel: [redacted]

åtgärdskod

Planering TC-meddelande till psykolog Marte AAS med begäran om ny kallelse på nytt, var god se anteckning 181024. Står redan på väntelista för patienten och närstående för ADHD-utbildning. Ordineras Propavan mot sömnproblem. Informeras om verkningsmekanism samt eventuella biverkningar och bedöms uppvisa insikt. Telefonuppföljning av undertecknad om 2-3 veckor.

2019-02-14 16:38 Vasiliki Vlachou, Läk PNV - Kronans psyk mott (signerad)

ANTECKNING

Aktuellt Ringer pat för uppföljning efter Propavan insättning samt för att fråga om samtycke till att psykologen inom Neuroteamet skall få läsa tidigare utredning från BUP. Ringer av misstag pat far först eftersom hans telefon står som patientens arbetstelefon under kontaktuppgifter. Berättar inte varifrån eller vem som ringer av sekretesskäl. Ringer därefter pat som inte svarar. Pat har varit på besök hos husläkaren fem dagar efter besök här, inga synliga journaluppgifter som talar för akut indikation. Nytt försök att nå pat via telefon nästa vecka.

2019-02-28 14:47 Vasiliki Vlachou, Läk PNV - Kronans psyk mott (signerad)

ANTECKNING

Aktuellt Undertecknad gör ett nytt försök att nå patienten via telefon. Inget svar. Noteras att patienten lämnade återbud till psykologen på vårdcentralen p g a sjukdom. Har ändå varit hos gynekologen för en vecka sedan. Undertecknad utfärdar brev till patienten, var god se brev från dagens datum. Sättes även på väntelista för läkaruppföljning under pågående månad.

2019-04-02 13:19 Marte Aas, PTP-Psykolog PNV - Kronans psyk mott (signerad)

ANTECKNING

Aktuellt Då patienten fått brev med erbjudande att delta vid

Polisen

PM

46709544633

Polisregion Stockholm

2020-08-17

46709544633

Innehåll

1 ANALYSUPPDRAG 2

2 ANALYSMATERIAL 2

3 BRUKARANALYS 46709544633 3

3.1 Rencber, Irsad Elanur 3

3.2 46709544633 3

4 RÖRELSEANALYS 3-4 JULI 2020 4

4.1 09:44 – 17:37 4

4.2 18:15 – 19:46 5

4.3 19:48 – 20:22 6

4.4 20:38 – 20:44 7

4.5 22:50 – 23:23 8

4.6 23:29 – 00:10 9

4.7 02:31 – 02:39 10

5 SLUTSATSER 11

1 Analysuppdrag

Uppdraget består i att genomföra en brukaranalys för nummer 46709544633 och genomföra en rörelse-analys i nära anslutning till brottstillfället.

2 Analysmaterial

Samtalslista för telefonnummer 46709544633 inhämtad från Tele2. Analyserad samtalslista sträcker sig mellan den 1 maj 2020 till den 4 juli 2020.

3 Brukaranalys 46709544633

Syftet med denna brukaranalys är att fastställa vem som har brukat telefonnummer 46709544633.

3.1 Rencber, Irsad Elanur



3.2 46709544633

Under analyserad tidsperiod finns Irsads mamma, pappa, och morbror med som de vanligaste kontakterna, målsägande Fabian finns också med som en av de vanligaste kontakterna.

Den vanligaste basstationen under analyserad tidsperiod är HAGALUND COMVIQ SITE 210°, vilket är en basstation som ligger i närheten av folkbokföringsadressen Västra Vägen 11 B.

Ovan faktorer talar för att det är sannolikt att Irsad brukat 46709544633 under analyserad tidsperiod. Vidare i detta PM kommer nummer 46709544633 att benämnas som Irsad4633.

4 Rörelseanalys 3-4 juli 2020

Syftet med rörelseanalysen är att visa hur Irsad4633 rört sig mellan den 3 och 4 juli 2020.

4.1 09:44 – 17:37

Mellan 09:44 och 17:37 kopplar Irsad4633 upp mot basstationen HAGALUND COMVIQ SITE 210° vid totalt 30 tillfällen. Irsads folkbokföringsadress Västra Vägen 11 B ligger i närheten av aktuell basstation. Irsad4633 kopplar under hela denna tidsperiod upp mot samma basstation, vilket talar för att telefonen inte gör några längre förflyttningar. Se karta 1.

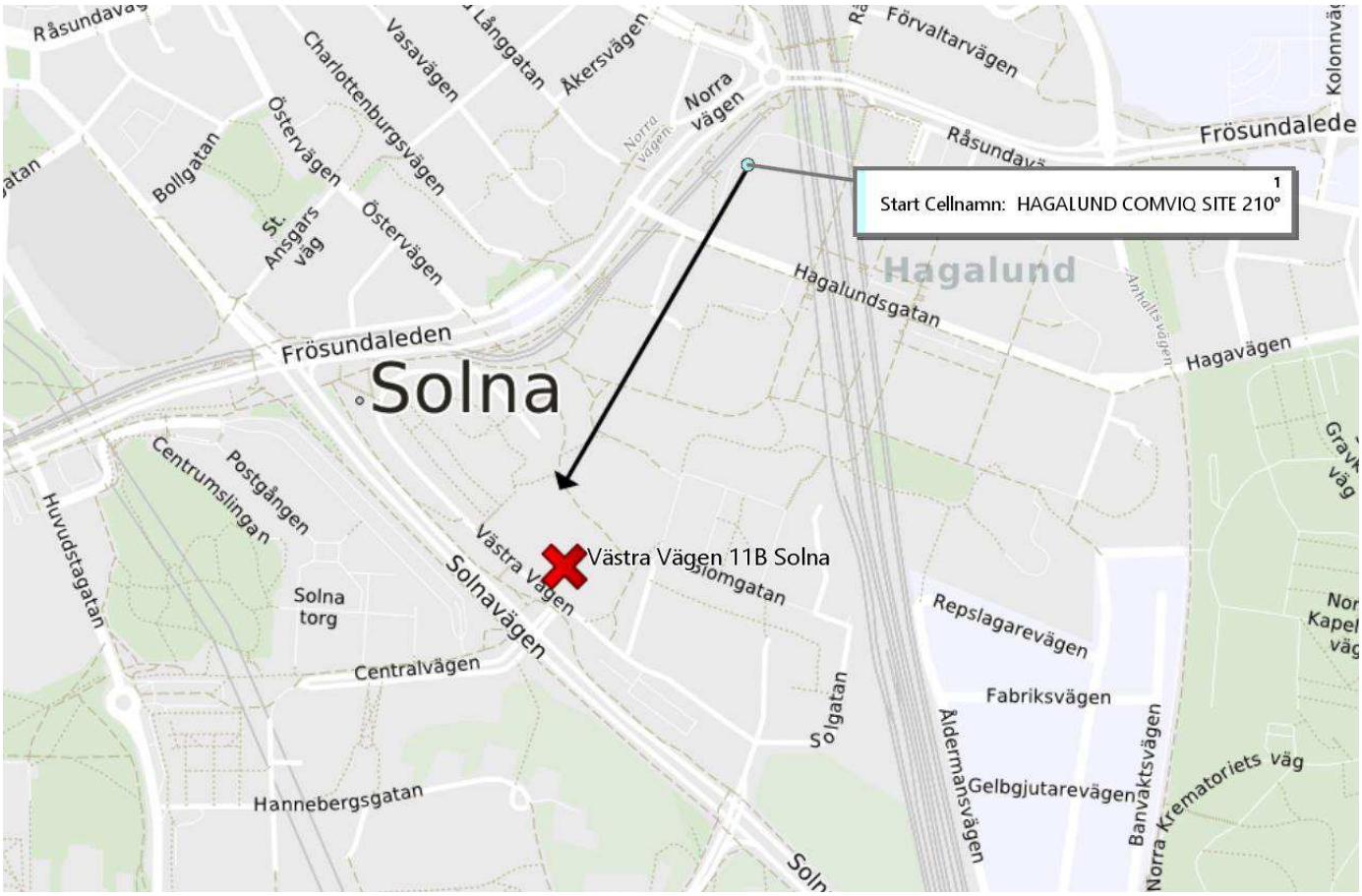

Karta 1

4.2 18:15 – 19:46

Klockan 18:15 kopplar Irsad4633 upp mot basstationen HAGALUNDS IND. OMR. 330°, en kort stund efter det mot basstationen HAGALUND 2 200°. Fram till klockan 19:46 altenerar Irsad4633 att koppla upp på dessa två basstationer, vilket talar för att telefonen sannolikt befinner sig i närområdet för dessa. Se Tabell 1 och karta 2.

Kommunikationstyp	Start Datum	Start Tid	Längd	Från Nummer	Till Nummer	Positionerad Part	Start Cellnamn
Samtal	2020-07-03	18:15:13	00:00:52	46700218036	46709544633	46709544633	HAGALUNDS IND. OMR. 330°
Samtal	2020-07-03	18:17:45	00:00:02	46709544633	46735076997	46709544633	HAGALUND 2 200°
Samtal	2020-07-03	18:19:00	00:00:25	46735076997	46709544633	46709544633	HAGALUNDS IND. OMR. 330°
SMS	2020-07-03	19:14:34	00:00:00	46760039069	46709544633	46709544633	HAGALUNDS IND. OMR. 330°
SMS	2020-07-03	19:24:07	00:00:00	46709544633	46760039069	46709544633	HAGALUND 2 200°
SMS	2020-07-03	19:24:11	00:00:00	46709544633	46760039069	46709544633	HAGALUND 2 200°
SMS	2020-07-03	19:27:51	00:00:00	46760039069	46709544633	46709544633	HAGALUNDS IND. OMR. 330°
SMS	2020-07-03	19:39:04	00:00:00	46709544633	46760039069	46709544633	HAGALUNDS IND. OMR. 330°
SMS	2020-07-03	19:39:08	00:00:00	46709544633	46760039069	46709544633	HAGALUNDS IND. OMR. 330°
SMS	2020-07-03	19:39:38	00:00:00	46709544633	46760039069	46709544633	HAGALUNDS IND. OMR. 330°
SMS	2020-07-03	19:46:28	00:00:00	46760039069	46709544633	46709544633	HAGALUNDS IND. OMR. 330°

Tabell 1

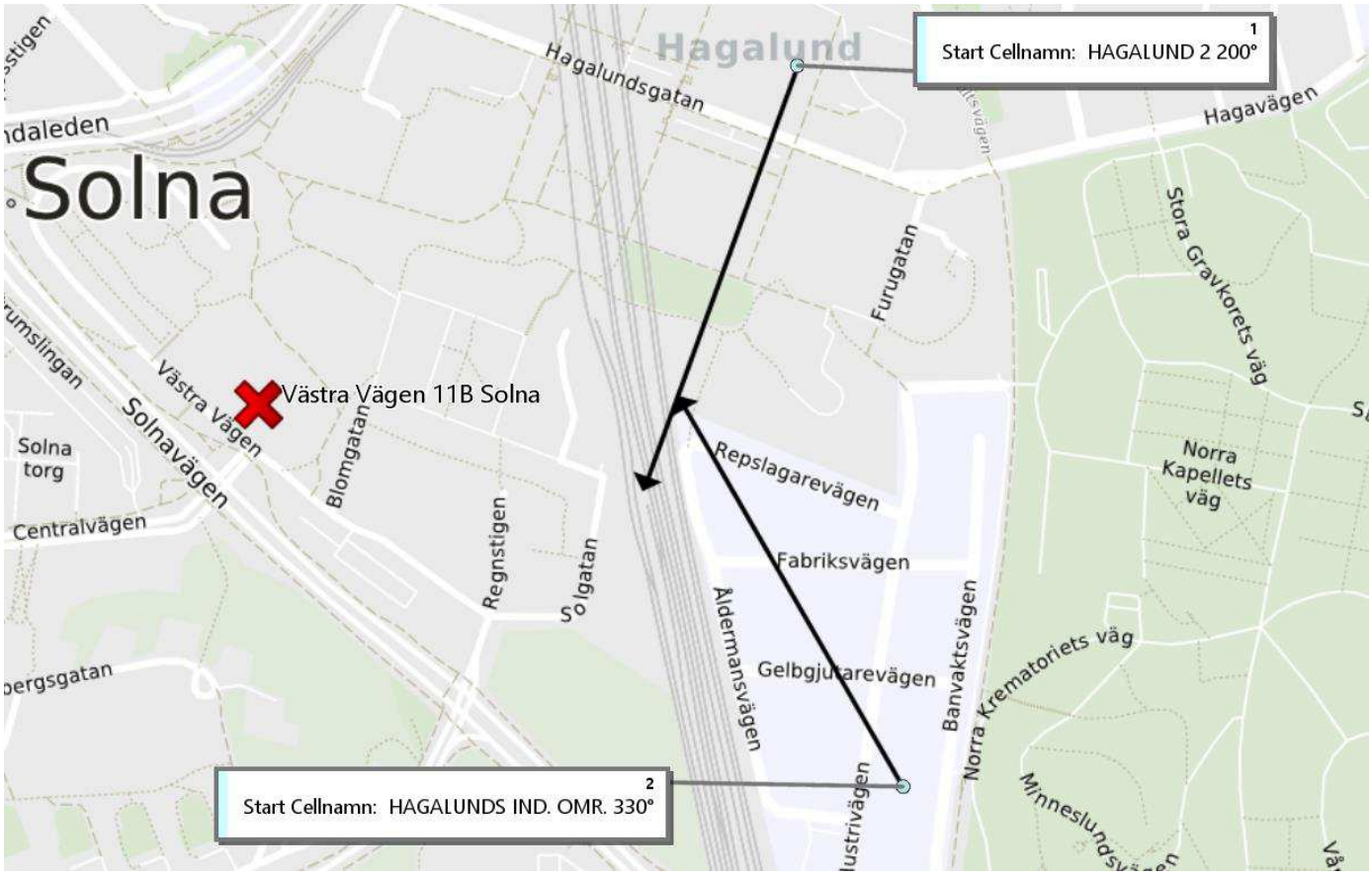

Karta 2

4.3 19:48 – 20:22

Mellan klockan 19:48 och 20:22 kopplar Irsad4633 upp mot olika basstationer i Solna. Att telefonen kopplar upp mot olika basstationer talar för att telefonen förflyttar sig i Solna inom tidsintervallet. Se tabell 2 och Karta 3.

Kommunikationstyp	Start Datum	Start Tid	Längd	Från Nummer	Till Nummer	Positionerad Part	Start Cellnamn
SMS	2020-07-03	19:48:08	00:00:00	46709544633	46760039069	46709544633	SKYTTEHOLM 90°
SMS	2020-07-03	19:50:20	00:00:00	46709544633	46760039069	46709544633	HAGALUND 2 200°
SMS	2020-07-03	19:55:14	00:00:00	46760039069	46709544633	46709544633	HAGALUND 2 200°
SMS	2020-07-03	19:55:18	00:00:00	46760039069	46709544633	46709544633	HAGALUND 2 200°
SMS	2020-07-03	19:55:31	00:00:00	46760039069	46709544633	46709544633	HAGALUND 2 200°
SMS	2020-07-03	20:04:20	00:00:00	46709544633	46760039069	46709544633	HAGALUNDS IND. OMR. 330°
Samtal	2020-07-03	20:17:24	00:00:02	46709544633	46760039069	46709544633	HAGALUND 2 75°
Samtal	2020-07-03	20:17:42	00:00:02	46709544633	46760039069	46709544633	HAGALUND 2 75°
SMS	2020-07-03	20:19:27	00:00:00	46709544633	46760039069	46709544633	HAGALUND 2 75°
Samtal	2020-07-03	20:20:11	00:00:02	46709544633	46760039069	46709544633	Bilia 210°
Samtal	2020-07-03	20:21:40	00:00:01	46709544633	46760039069	46709544633	HAGALUND 2 75°
Samtal	2020-07-03	20:22:23	00:00:37	46760039069	46709544633	46709544633	HAGALUND COMVIQ SITE 310°

Tabell 2

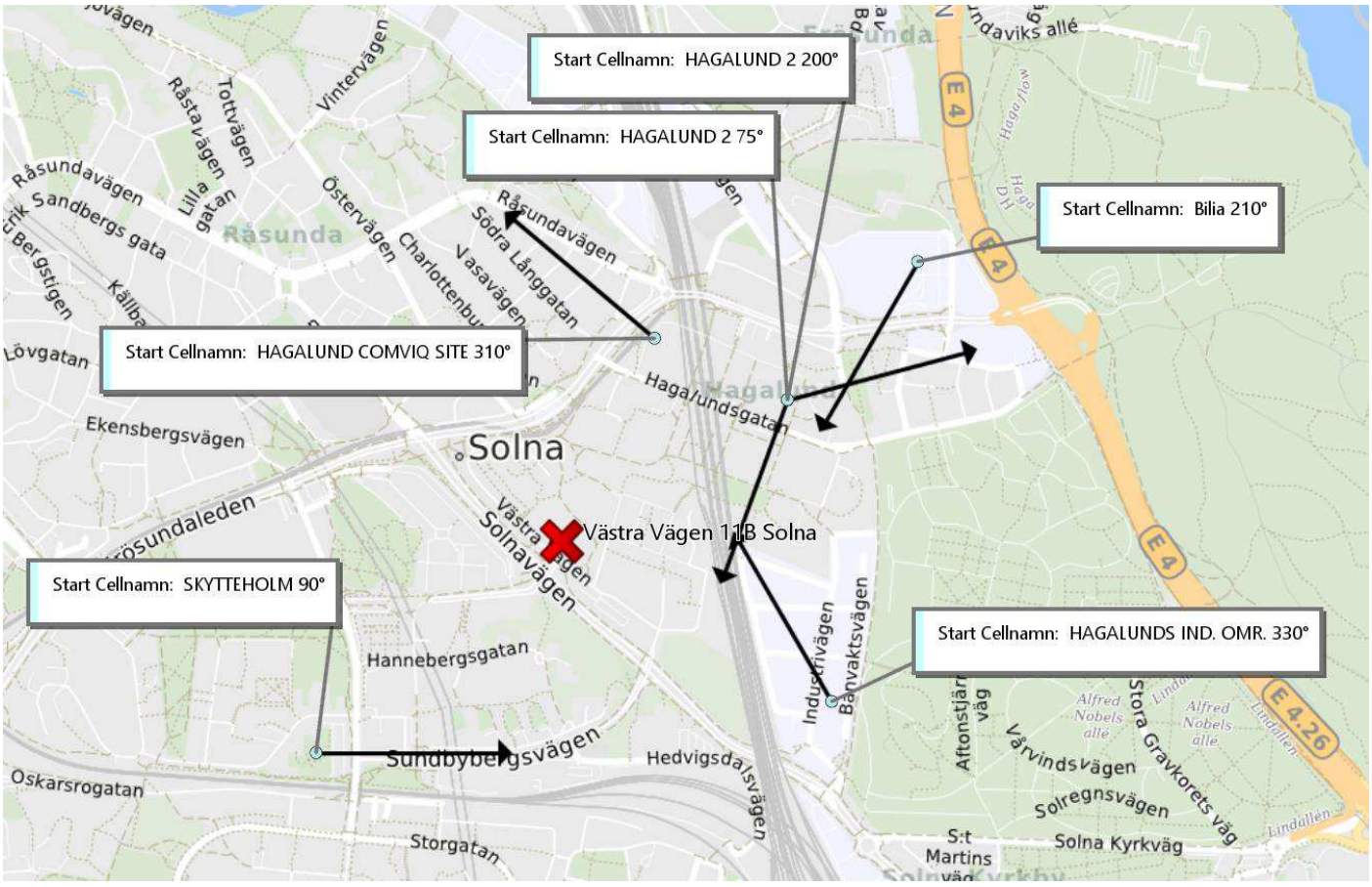

Karta 3

4.4 20:38 – 20:44

Klockan 20:38 kopplar Irsad4633 upp mot basstationen Sundbyberg C nya 290° vilket innebär att telefonen nu har förflyttar sig från Solna till Sundbyberg. Irsad4633 kopplar sedan upp mot basstationer i området runt Sundbyberg fram till klockan 20:44. Se tabell 3 och karta 4.

Kommunikationstyp	Start Datum	Start Tid	Längd	Från Nummer	Till Nummer	Positionerad Part	Start Cellnamn
SMS	2020-07-03	20:38:22	00:00:00	46709544633	46760039069	46709544633	Sundbyberg C nya 290°
SMS	2020-07-03	20:40:59	00:00:00	46760039069	46709544633	46709544633	Sundbyberg C nya 290°
SMS	2020-07-03	20:41:03	00:00:00	46760039069	46709544633	46709544633	Sundbyberg C nya 290°
SMS	2020-07-03	20:41:20	00:00:00	46709544633	46760039069	46709544633	SOLVALLA, STHLM(10501) 80°
SMS	2020-07-03	20:41:35	00:00:00	46760039069	46709544633	46709544633	SOLVALLA, STHLM(10501) 80°
SMS	2020-07-03	20:42:04	00:00:00	46709544633	46760039069	46709544633	Sundbyberg C nya 290°
SMS	2020-07-03	20:42:53	00:00:00	46709544633	46760039069	46709544633	Sundbyberg C nya 290°
Samtal	2020-07-03	20:43:15	00:00:03	46709544633	46760039069	46709544633	Sundbyberg C nya 290°
Samtal	2020-07-03	20:43:32	00:00:03	46709544633	46760039069	46709544633	Sundbyberg C nya 290°
SMS	2020-07-03	20:44:41	00:00:00	46709544633	46760039069	46709544633	Sundbyberg C nya 290°

Tabell 3

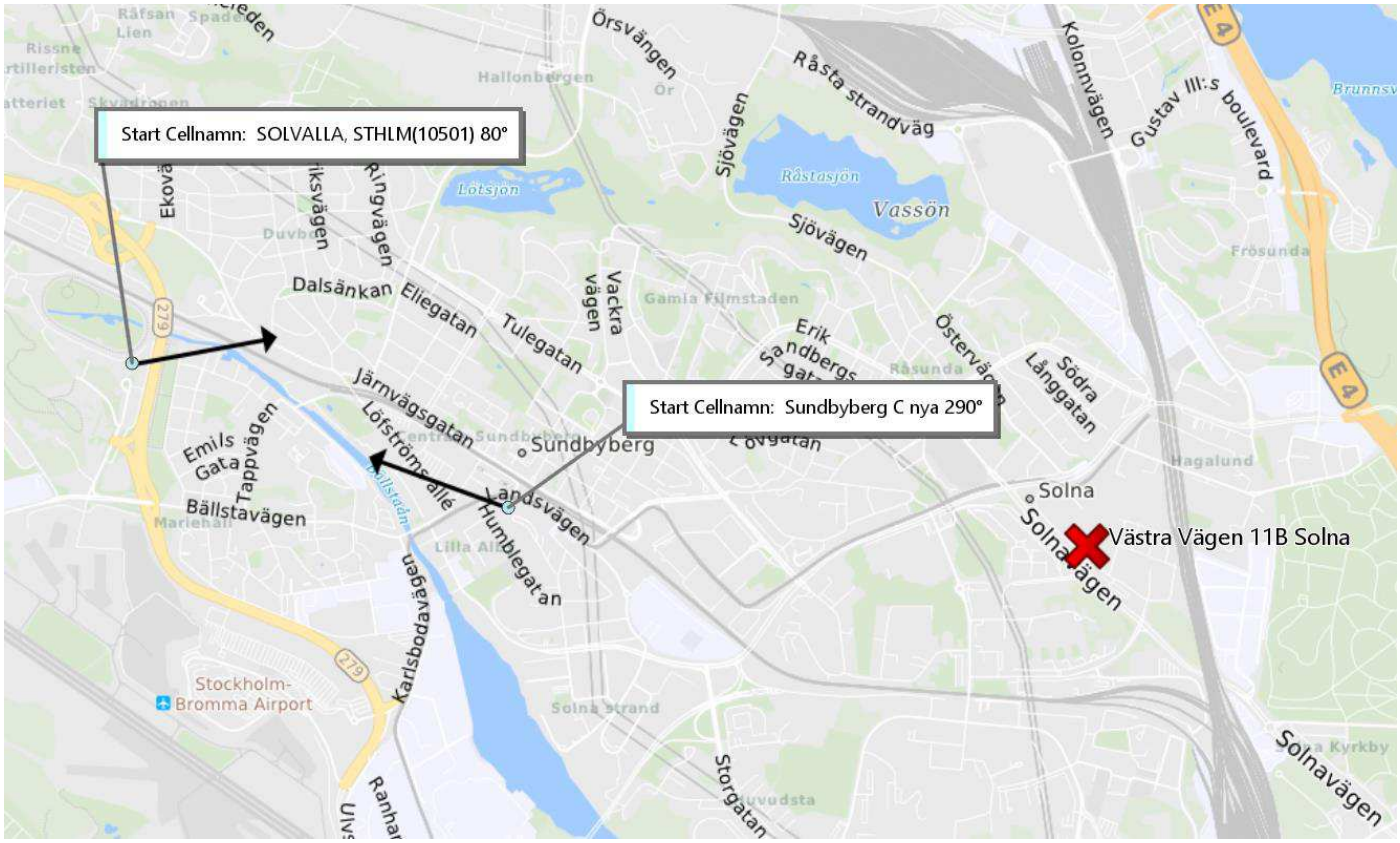

Karta 4

4.5 22:50 – 23:23

Klockan 22:50 har Irsad4633 förflyttat sig till Kungsholmen och kopplar upp mot basstationerna Fridhemsplan Draken 90° och Fridhemsplan, STHLM (2673) 260° på Fridhemsplan. Se Tabell 4 och karta 5.

Kommunikationstyp	Start Datum	Start Tid	Längd	Från Nummer	Till Nummer	Positionerad Part	Start Cellnamn
Samtal	2020-07-03	22:50:50	00:00:58	46700218036	46709544633	46709544633	FRIDHEMSPLAN DRAKEN 90°
Samtal	2020-07-03	23:03:06	00:01:23	46709544633	46700218036	46709544633	FRIDHEMSPLAN, STHLM (2673) 260°
Samtal	2020-07-03	23:16:39	00:00:08	46700218036	46709544633	46709544633	FRIDHEMSPLAN, STHLM (2673) 260°
Samtal	2020-07-03	23:17:02	00:01:02	46700218036	46709544633	46709544633	FRIDHEMSPLAN DRAKEN 90°
SMS	2020-07-03	23:19:12	00:00:00	46700218036	46709544633	46709544633	FRIDHEMSPLAN, STHLM (2673) 260°
SMS	2020-07-03	23:20:31	00:00:00	46709544633	46700218036	46709544633	FRIDHEMSPLAN, STHLM (2673) 260°
SMS	2020-07-03	23:20:45	00:00:00	46700218036	46709544633	46709544633	FRIDHEMSPLAN, STHLM (2673) 260°
SMS	2020-07-03	23:20:49	00:00:00	46700218036	46709544633	46709544633	FRIDHEMSPLAN, STHLM (2673) 260°
SMS	2020-07-03	23:21:54	00:00:00	46709544633	46700218036	46709544633	FRIDHEMSPLAN, STHLM (2673) 260°
SMS	2020-07-03	23:22:05	00:00:00	46700218036	46709544633	46709544633	FRIDHEMSPLAN, STHLM (2673) 260°
SMS	2020-07-03	23:22:15	00:00:00	46700218036	46709544633	46709544633	FRIDHEMSPLAN, STHLM (2673) 260°
SMS	2020-07-03	23:22:39	00:00:00	46709544633	46700218036	46709544633	FRIDHEMSPLAN, STHLM (2673) 260°
SMS	2020-07-03	23:22:44	00:00:00	46709544633	46700218036	46709544633	FRIDHEMSPLAN, STHLM (2673) 260°
SMS	2020-07-03	23:22:47	00:00:00	46700218036	46709544633	46709544633	FRIDHEMSPLAN, STHLM (2673) 260°
SMS	2020-07-03	23:22:51	00:00:00	46700218036	46709544633	46709544633	FRIDHEMSPLAN, STHLM (2673) 260°
SMS	2020-07-03	23:22:53	00:00:00	46700218036	46709544633	46709544633	FRIDHEMSPLAN, STHLM (2673) 260°
Samtal	2020-07-03	23:23:36	00:00:57	46700218036	46709544633	46709544633	FRIDHEMSPLAN, STHLM (2673) 260°

Tabell 4

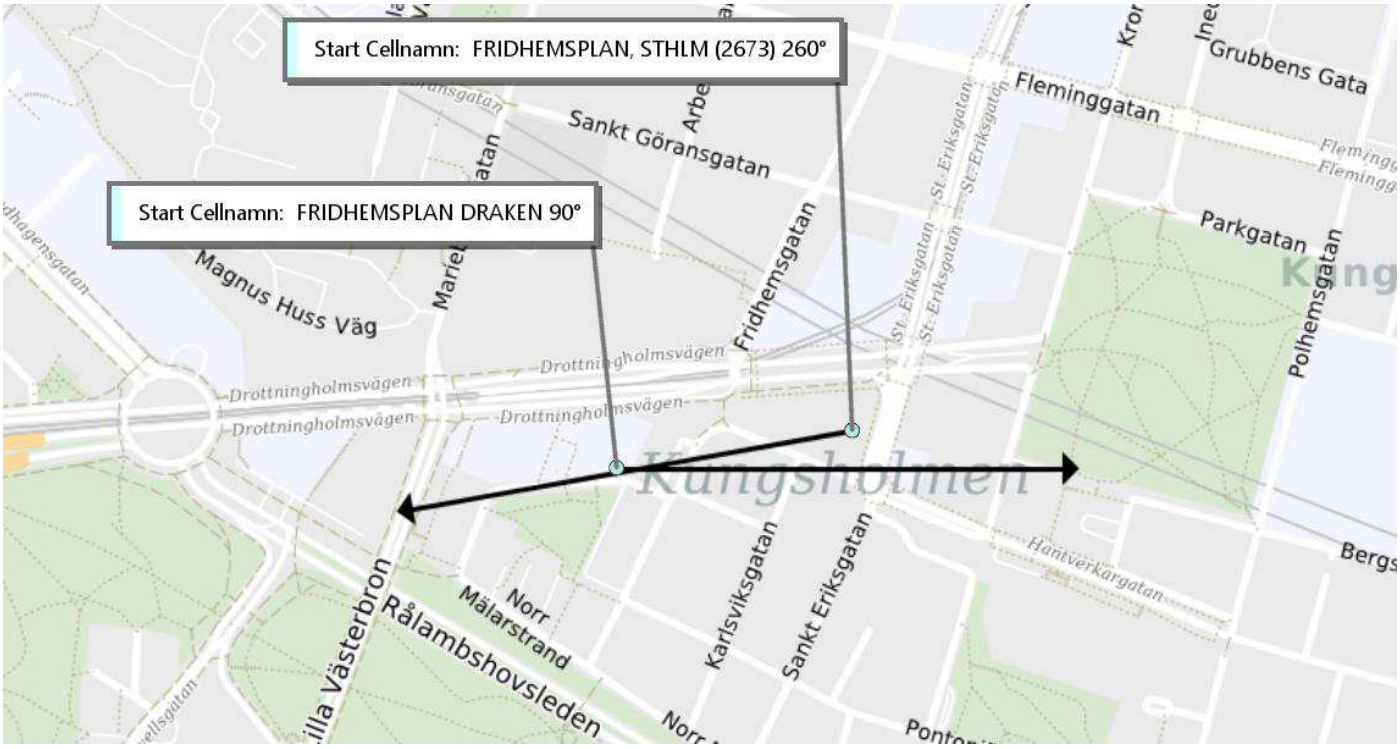

Tabell 5

4.6 23:29 – 00:10

Klockan 23:29 kopplar Irsad4633 upp mot basstationen T-Fridhemsplan N4M 260°, vilket talar för att Irsad4633 befinner sig vid tunnelbanan på Fridhemsplan. Irsad4633 förflyttar sig sedan via Kristineberg till Alvik där telefonen kopplar upp klockan 23:41 för att sedan åter förflytta sig via Kristineberg till Fridhemsplan och sedan klockan 00:10 kopplar Irsad4633 upp mot basstationen SCHÖNFELDTS GRÄND 90° som är en basstation som ligger i Gamla Stan. Se Tabell 6 och karta 5.

Kommunikationstyp	Start Datum	Start Tid	Längd	Från Nummer	Till Nummer	Positionerad Part	Start Cellnamn
SMS	2020-07-03	23:29:50	00:00:00	46700218036	46709544633	46709544633	T-Fridhemsplan N4M 260°
SMS	2020-07-03	23:29:56	00:00:00	46709544633	46700218036	46709544633	T-Fridhemsplan N4M 260°
SMS	2020-07-03	23:30:10	00:00:00	46700218036	46709544633	46709544633	T-Fridhemsplan N4M 260°
SMS	2020-07-03	23:30:40	00:00:00	46709544633	46700218036	46709544633	T-Fridhemsplan N4M 260°
SMS	2020-07-03	23:30:57	00:00:00	46700218036	46709544633	46709544633	T-Fridhemsplan N4M 260°
Samtal	2020-07-03	23:34:08	00:01:59	46700218036	46709544633	46709544633	KRISTINEBERG 90°
Samtal	2020-07-03	23:40:24	00:00:20	46760039069	46709544633	46709544633	GUSTAVSLUNDSVÄGEN, STHLM (14901) 270°
Samtal	2020-07-03	23:41:30	00:00:46	46709544633	46760039069	46709544633	ALVIK KFUM 90°
Samtal	2020-07-03	23:47:16	00:00:51	46700218036	46709544633	46709544633	KRISTINEBERG 90°
SMS	2020-07-03	23:48:18	00:00:00	46709544633	46760039069	46709544633	FRIDHEMSPLAN DRAKEN 210°
Samtal	2020-07-03	23:48:21	00:04:59	46700218036	46709544633	46709544633	FRIDHEMSPLAN DRAKEN 210°
SMS	2020-07-04	00:10:03	00:00:00	46760039069	46709544633	46709544633	SCHÖNFELDTS GRÄND 90°

Tabell 6

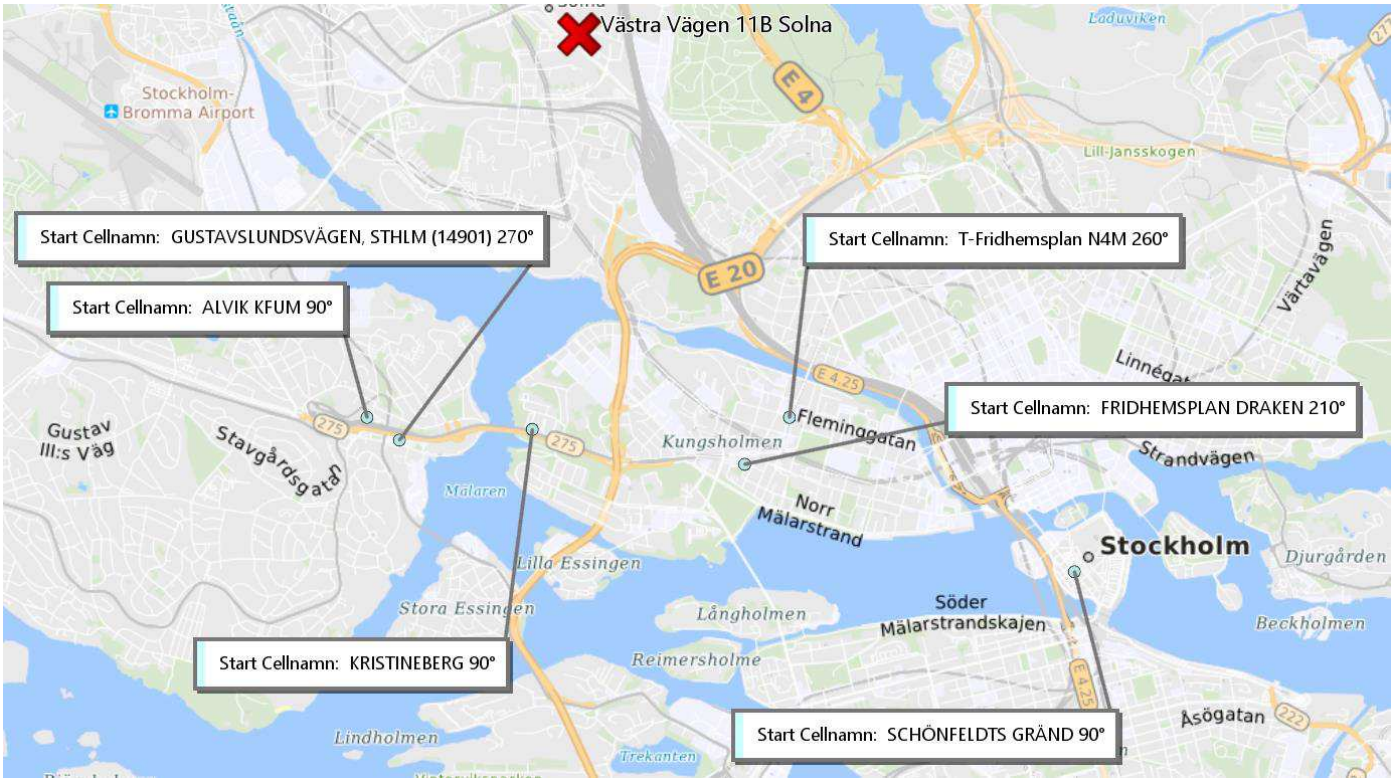

Karta 5

4.7 02:31 – 02:39

Klockan 02:31 kopplar Irsad4633 upp mot basstationen Ekelundsvägen, STHLM (21601) 230°, i höjd med Västra skogen. Vilket sedan följs av ett stor antal uppkopplingar som talar för att telefonen förflyttar sig från området runt Västra skogen till Solna och klockan 02:38 kopplar Irsad4633 upp mot basstationen HA-GALUND COMVIQ SITE 210° som ligger i närheten av bostaden på Västra Vägen 11B. Se tabell 7 och karta 6.

Kommunikationstyp	Start Datum	Start Tid	Längd	Från Nummer	Till Nummer	Positionerad Part	Start Cellnamn
SMS	2020-07-04	02:31:06	00:00:00	46700218036	46709544633	46709544633	EKELUNDSVÄGEN, STHLM (21601) 230°
SMS	2020-07-04	02:31:21	00:00:00	46709544633	46700218036	46709544633	VÄSTRA SKOGEN 359°
SMS	2020-07-04	02:31:34	00:00:00	46700218036	46709544633	46709544633	EKELUNDSVÄGEN, STHLM (21601) 230°
SMS	2020-07-04	02:31:42	00:00:00	46709544633	46700218036	46709544633	EKELUNDSVÄGEN, STHLM (21601) 300°
SMS	2020-07-04	02:31:47	00:00:00	46700218036	46709544633	46709544633	EKELUNDSVÄGEN, STHLM (21601) 300°
SMS	2020-07-04	02:31:54	00:00:00	46700218036	46709544633	46709544633	EKELUNDSVÄGEN, STHLM (21601) 300°
SMS	2020-07-04	02:32:25	00:00:00	46700218036	46709544633	46709544633	SKYTTEHOLM 210°
SMS	2020-07-04	02:32:37	00:00:00	46700218036	46709544633	46709544633	SKYTTEHOLM 210°
SMS	2020-07-04	02:33:41	00:00:00	46700218036	46709544633	46709544633	CENTRUMSLINGAN 320°
SMS	2020-07-04	02:33:43	00:00:00	46700218036	46709544633	46709544633	CENTRUMSLINGAN 320°
SMS	2020-07-04	02:34:47	00:00:00	46709544633	46700218036	46709544633	CENTRUMSLINGAN 320°
SMS	2020-07-04	02:36:09	00:00:00	46700218036	46709544633	46709544633	CENTRUMSLINGAN 90°
SMS	2020-07-04	02:36:10	00:00:00	46700218036	46709544633	46709544633	CENTRUMSLINGAN 320°
SMS	2020-07-04	02:36:11	00:00:00	46700218036	46709544633	46709544633	CENTRUMSLINGAN 320°
SMS	2020-07-04	02:36:47	00:00:00	46709544633	46700218036	46709544633	CENTRUMSLINGAN 90°
SMS	2020-07-04	02:37:22	00:00:00	46700218036	46709544633	46709544633	CENTRUMSLINGAN 90°
SMS	2020-07-04	02:37:25	00:00:00	46700218036	46709544633	46709544633	CENTRUMSLINGAN 90°
SMS	2020-07-04	02:37:28	00:00:00	46700218036	46709544633	46709544633	CENTRUMSLINGAN 90°
SMS	2020-07-04	02:37:31	00:00:00	46700218036	46709544633	46709544633	SKYTTEHOLM 90°
SMS	2020-07-04	02:37:32	00:00:00	46700218036	46709544633	46709544633	SKYTTEHOLM 90°
SMS	2020-07-04	02:37:34	00:00:00	46700218036	46709544633	46709544633	SKYTTEHOLM 90°
SMS	2020-07-04	02:37:47	00:00:00	46709544633	46700218036	46709544633	SKYTTEHOLM 90°
SMS	2020-07-04	02:38:16	00:00:00	46700218036	46709544633	46709544633	HAGALUND COMVIQ SITE 210°
SMS	2020-07-04	02:38:18	00:00:00	46700218036	46709544633	46709544633	HAGALUND COMVIQ SITE 210°
SMS	2020-07-04	02:38:19	00:00:00	46700218036	46709544633	46709544633	HAGALUND COMVIQ SITE 210°
SMS	2020-07-04	02:38:25	00:00:00	46700218036	46709544633	46709544633	HAGALUND COMVIQ SITE 210°
SMS	2020-07-04	02:38:38	00:00:00	46700218036	46709544633	46709544633	HAGALUND COMVIQ SITE 210°
SMS	2020-07-04	02:38:39	00:00:00	46700218036	46709544633	46709544633	HAGALUND COMVIQ SITE 210°
SMS	2020-07-04	02:39:02	00:00:00	46700218036	46709544633	46709544633	HAGALUND COMVIQ SITE 210°
SMS	2020-07-04	02:39:09	00:00:00	46700218036	46709544633	46709544633	HAGALUND COMVIQ SITE 210°
SMS	2020-07-04	02:39:12	00:00:00	46700218036	46709544633	46709544633	HAGALUND COMVIQ SITE 210°
SMS	2020-07-04	02:39:12	00:00:00	46700218036	46709544633	46709544633	HAGALUND COMVIQ SITE 210°
SMS	2020-07-04	02:39:14	00:00:00	46700218036	46709544633	46709544633	HAGALUND COMVIQ SITE 210°
SMS	2020-07-04	02:39:30	00:00:00	46700218036	46709544633	46709544633	HAGALUND COMVIQ SITE 210°

SMS	2020-07-04	02:39:33	00:00:00	46700218036	46709544633	46709544633	HAGALUND COMVIQ SITE 210°
SMS	2020-07-04	02:39:36	00:00:00	46700218036	46709544633	46709544633	HAGALUND COMVIQ SITE 210°

Tabell 7

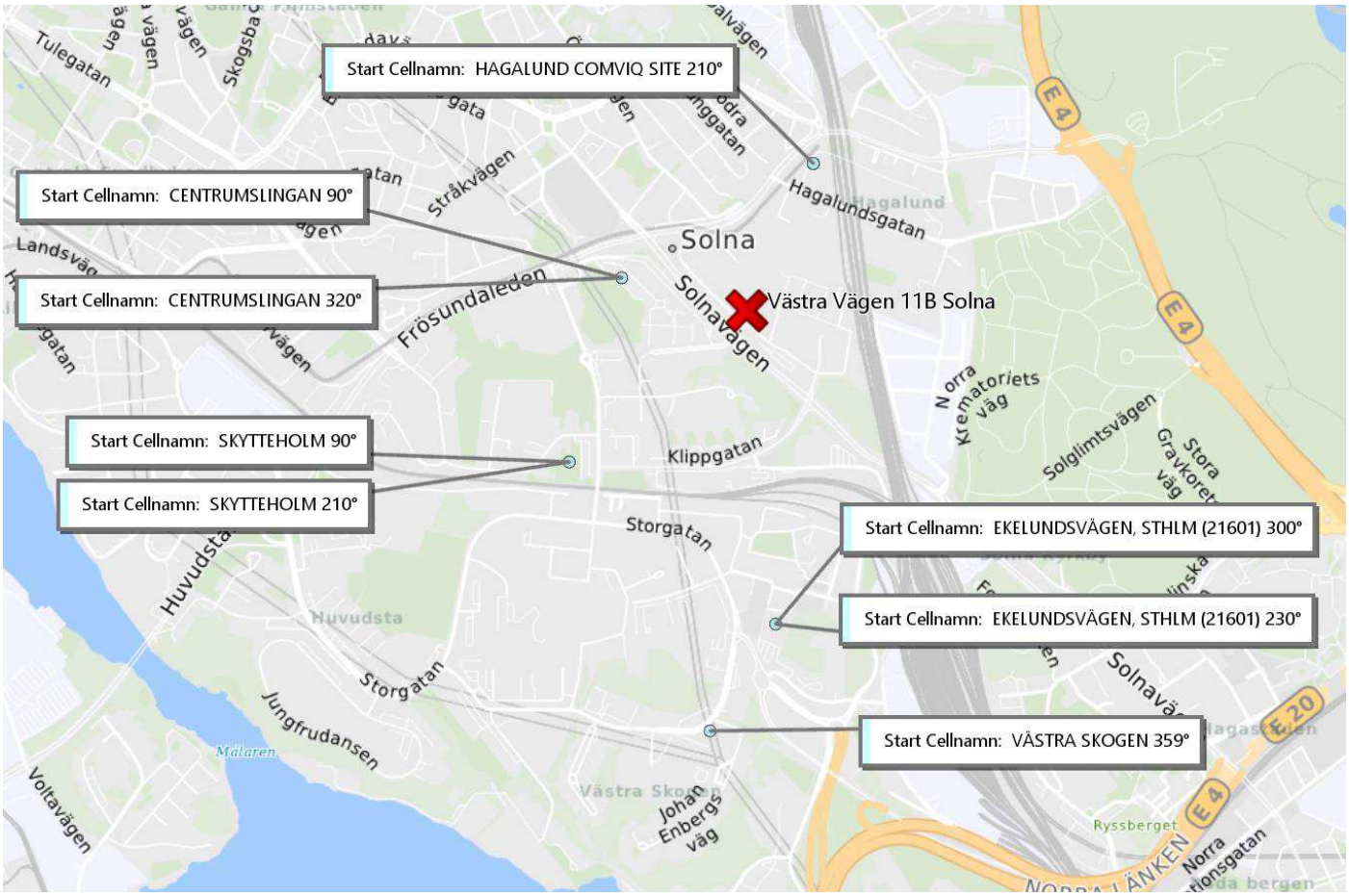

Karta 6

5 Slutsatser

- Det är sannolikt att Irsad har brukat nummer 46709544633 under analyserad tidsperiod.
- Irsad4633 befinner sig sannolikt i närområdet för bostadsadressen Västra Vägen 11B fram till cirka 20:20 den 3 juli.
- Irsad4633 har inga uppkopplingar i närheten av bostaden mellan cirka 20:20 den 3 juli och cirka 02:38 den 4 juli.
- Irsad4633 är åter på en basstation nära bostadsadressen Västra Vägen 11B cirka 02:38.

Polisen

PM

Datum
2020-07-20

Diarienr (åberopas)
5000-K799830-20

Polismyndigheten
Region Stockholm
PO Nord
BINR

PM Mobiltelefon - Beslag 2020-5000-BG82676-2

Bild

Modell: Huawei LYA-L29

INNEHÅLL

1 INLEDNING 2
2 BESLAG 2
2.1 Beslag 2020-5000-BG82676-2 2
3 ANALYS 2
3.1 System 2
3.2 Tidslinje 3
3.3 Kontakter 3
3.4 Samtalslogg 3
3.5 SMS/MMS 4
3.6 Anteckningar 4
3.7 Mail 5
3.8 Bilder/Video 5
3.9 Locations 6
3.10 Webbhistorik 6
3.11 Övrigt 6

1 INLEDNING

Syftet med detta PM är att redovisa sammanställt innehåll av mobiltelefonen med beslagsnummer 2020-5000-BG82676-2, som är av intresse för utredningen.

2 BESLAG

2.1 Beslag 2020-5000-BG82676-2

Mobiltelefonen togs i beslag 2020-07-04 i misstänkts lägenhet. Låg på lös soffdel i (sov)rummet. Vid genomgång och analys ses att telefonen brukats av Irsad Elanur Rencber.

Från tömningen av mobiltelefonen kan man utläsa följande information.

- ✓ Mobiltelefon modell: Huawei
- ✓ IMEI1: 869103049865654
- ✓ IMEI2: 869103049883665
- ✓ Operatör: Comviq

Från tömningen av SIM-kortet kan man utläsa följande information:

- ✓ ICCID: 89462048009013483640
- ✓ IMSI: 240078516308054
- ✓ Telefonnummer: +46709544633

Användarkonton:

Mail: irsad.rencber@gmail.com

Bankappar:

- ✓ Nordea
- ✓ Mobilt BankID
- ✓ Swish
- ✓ Paypal

3 ANALYS

3.1 System

Telefonens innehåll är utläst på IT-forensik 3, RC3 Stockholm. Allt innehåll som programvaran klarar av är utläst. Urvalet av materialet som presenteras i Protokollet är gjort av utredaren. Mobilextraktion har utförts i system:

- ✓ Cellebrite reader version 7.34.0.38

3.2 Tidslinje

Tidslinjen omfattar en period från 2020-05-01 fram till 2020-07-04. Det som är av intresse till utredningen är perioden 200703 klockan 23:19 till 200704 klockan 02:39 där SMS från Fabian förekommer. I SMS:en kan man utläsa att Fabian undrar varför Irsad är sur på honom. Fabian skriver flera gånger där han undrar vart Irsad är och att hon ska svara på telefonen. Han ringer dessutom Irsad flertalet gånger för att försöka få kontakt med henne.

Irsad svarar aldrig på dessa samtal och skriver aldrig tillbaka via SMS.

200523 finns det SMS från Irsads mamma Iknur som i Irsads mobil heter ”Anne” vilket betyder ”Mamma” på turkiska. I dessa SMS uttrycker Iknur att hon inte vill ha något med Irsad att göra då Irsad fortsätter vara med ”han” efter att ”han” har rört henne. Hon skriver att hon själv kommer slå ”han” nästa gång ”han” rör Irsad. Detta är 1 dag efter videon från Snapchat där Irsad filmar skador på sig själv och säger att hon har blivit slagen.

För tidslinje 2020-05-01 – 2020-07-04 se ”Bilaga A – Tidslinje”

3.3 Kontakter

I tömning av mobiltelefonen kan man se att det finns 630 kontakter varav 71 stycken är raderade. Av intresse för utredningen är nedan nummer till vänner och anhöriga.

Fabian Villareal (”Cinam” som kontakt i telefonen, betyder enligt Google Translate ”Min kära” på turkiska): +46700218036.

Estefania Alejandra Gaete: +46760039069. Nummer kontrollerat med Swish/BankID.

Iknur Rencber (”Anne” som kontakt i telefonen, betyder enligt Google Translate ”Mamma” på turkiska): +46704975514. Nummer kontrollerat med Swish/BankID.

Övriga sparade kontakter i telefonen förutom ovan bedöms i skrivande stund ej vara av intresse för utredningen.

3.4 Samtalslogg

I samtalsloggen kan man hitta 2469 samtal från den här tömningen. Under den bestämda tidsperioden 200501 – 200704 finns det 728 samtal, inget av dessa samtal sticker ut innan 200704. Från det aktuella brottsdatumet 200704 klockan 02:23 – 02:38 kan man se att Fabian, vid namn ”Cinam” i Ir-

sads telefon, har försökt ringa Irsad 25 gånger. Dessa 25 samtal är missade och avvisade av Irsad. Se ”Bilaga B – Samtal Irsad & Fabian” där missade och avvisade är rödmarkerade.

3.5 SMS/MMS/CHATT

I tömningen av mobilen kan man se att det finns 15178st SMS och 549st MMS. Från det aktuella brottsdatumet 200703–200704 finns det 115 SMS att läsa i den här mobiltömningen. SMS:en består av inkomna SMS från Iknur, Estefania samt målsägande Fabian som i Irsads telefon heter ”Canim” och även skickade SMS från Irsad. Se ”Bilaga C - SMS Juli”.

Utöver detta är det enbart tidsperioden 200522 – 200523 som är av intresse då både Estefania och Iknur antyder på att Irsad har blivit slagen av någon. För Estefanias SMS, se ”Bilaga D – SMS misshandel”. För SMS-konversation med Iknur se ”Bilaga E - SMS Iknur & Irsad”.

3.6 Anteckningar

Irsads telefon har 235 anteckningar varav 17 är raderade och återskapaed i tömningen. Inget av dessa anteckningar bedöms tillföra något till utredningen.

3.6 Mail

I mailkorgen hittas 498st mail varav den senaste mottagen 200703. Inget av mailen bedöms tillföra något till utredningen.

3.7 Bilder/video

I telefonen finns det 87491 bilder. Majoriteten av dessa bilder är automatiskt sparade bilder från tidigare besökta webbplatser, nerladdade appars ikoner samt emojis. 2614 stycken av dessa bilder är raderade men återskapade i tömningen. Från datumen 200703 – 200704 finns det inga bilder som är av intresse till utredningen.

Från 200522 finns det 4 videoklipp filmade på Snapchat av Irsad. Filmerna visar Irsad där hon pratar om att ha blivit slagen av en person som hon aldrig nämner vid namn, hon säger endast ”han”. I filmen visar Irsad en kniv bredvid sig som är mycket lik den kniven som hon använde mot Fabian 200704. Se videoklippen i mappen ”Bilaga F – Snapchat filmer”. En skriftlig sammanfattning finns även som PM i ärendet.

Från 200522 finns det även en bild på två dörrar med 3 hål i. Dessa 3 hål är mycket likt dem 3 hål som tekniker har fotat på brottsplatsen på Västra

Vägen 11b i Solna. Se ”Bilaga G – Skador på dörr”. Dagen efter, 200523, har Fabian skickat en bild genom MMS till Irsad där han har skärmdumpat ett SMS från Irsads mamma, Iknur. I SMS:et kan man läsa hur Irsads mamma varnar Fabian från att röra Irsad igen. Se ”Bilaga H – SMS Iknur & Fabian”.

3.8 Sociala medier

Det ska finnas en chatt mellan Irsad och Fabian på appen Instagram. Denna chatt kom inte med i tömningen och kan inte utläsas fysiskt i mobilen då flygplansläge hindrar Instagram från inhämta chatten.

3.9 Locations

Platsangivelser har varit påslagen i telefonen. Aktuella brottsdatumet 200704 visar att Irsads telefon har befunnit sig på Västra Vägen 11b, 169 61 Solna från klockan 02:21.

3.10 Web-historik

I tömningen finns det 28129 sidor varav 6987 är raderade. Från perioden 200501 – 200704 finns det ingenting som tillför utredningen något.

3.11 Övrigt

En fysisk genomgång av mobiltelefonen har gjorts i syfte att hitta något intressant för utredningen utöver det som mobiltömningen har kunnat visa. Den fysiska genomgången gav inte något mer än det som redan finns att utläsa i detta PM och dess tillhörande bilagor.

……

Sollentuna, 23 juli 2020.
Goran Ali, Polisassistent.

Polisen

Datum
2020-07-06

Diarienummer
5000-K799830-20

Bildbilaga

ANTECKNINGAR

Bilder på smskonversation mellan Estefania och Irsad. Fotografier tagna i samband med förhör med vittne Estefania. 2020-07-05

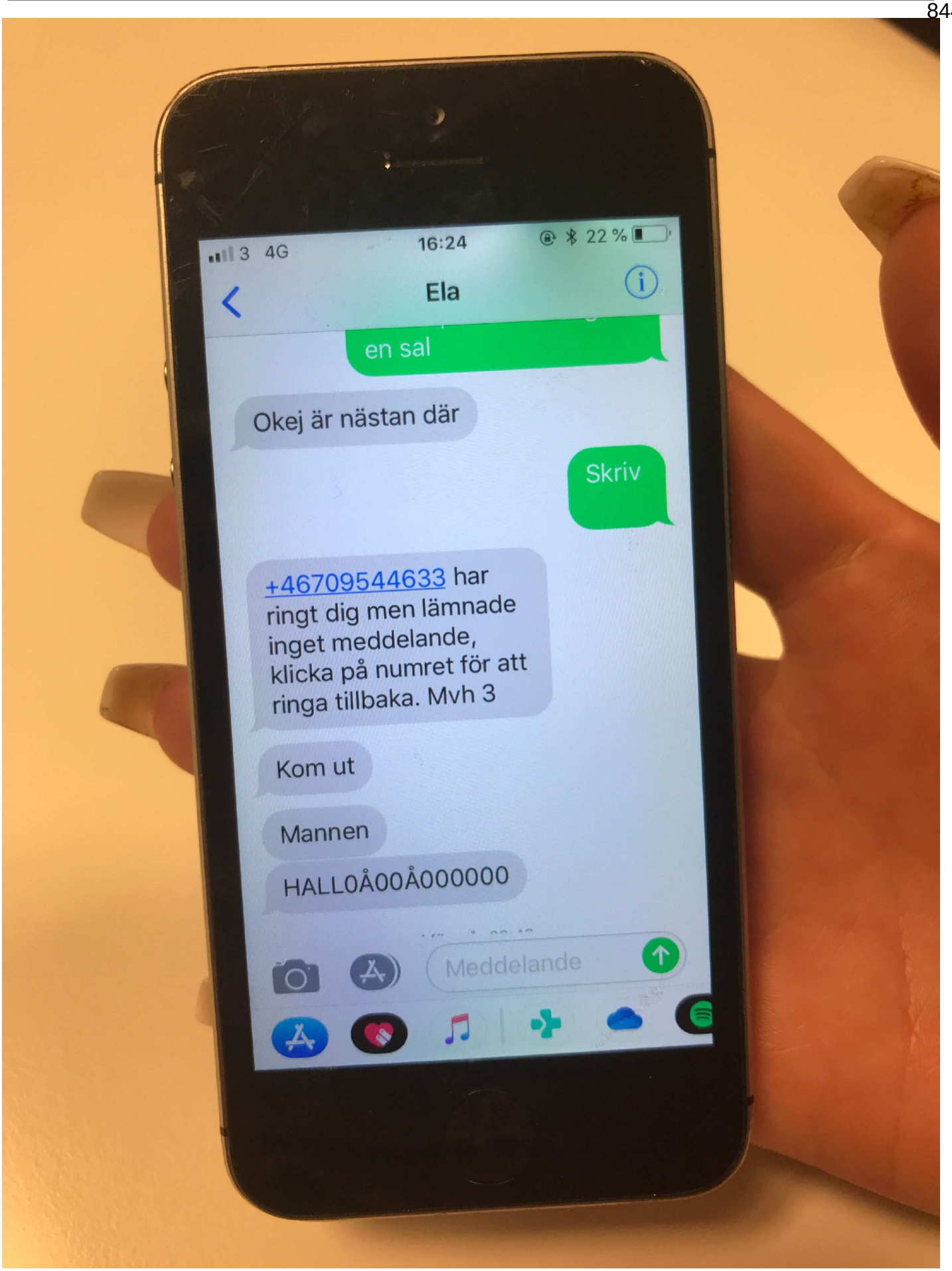

1. Smskonversation mellan Estefania och Irsad.

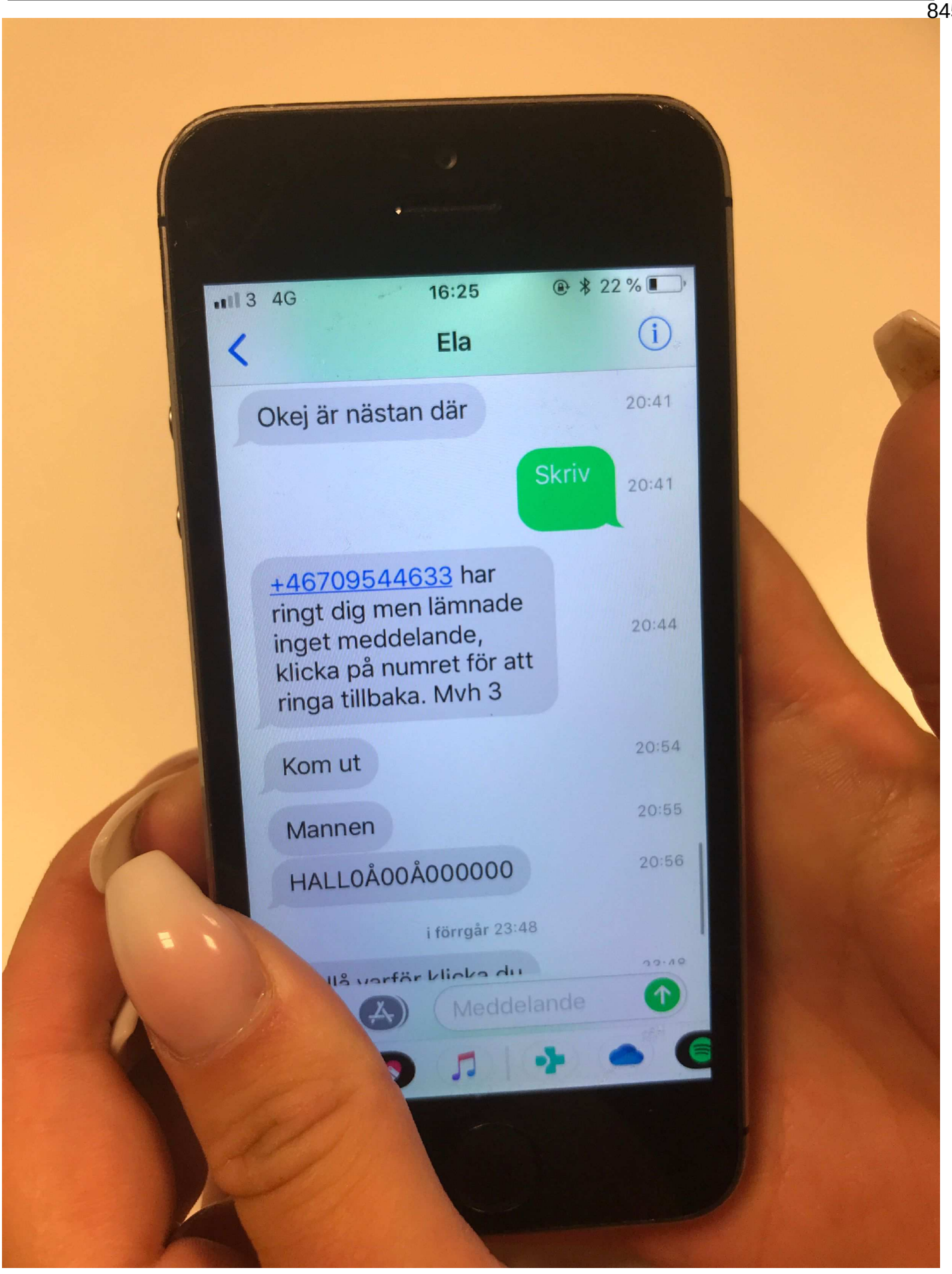

2. Smskonversation mellan Estefania och Irsad.

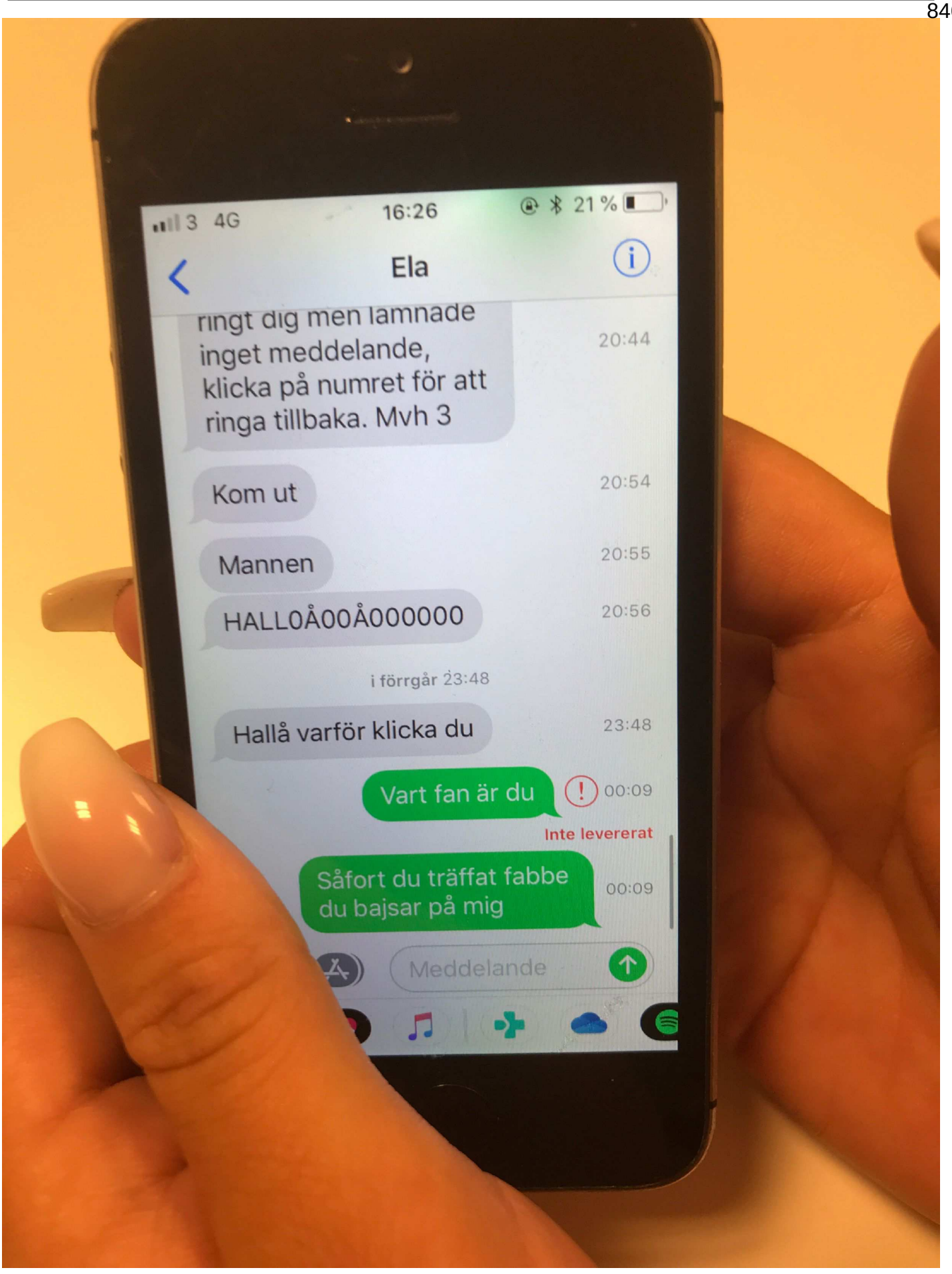

3. Smskonversation mellan Estefania och Irsad.

Polisen

Datum
2020-07-06

Diarienummer
5000-K799830-20

Bildbilaga

ANTECKNINGAR

Fotografier på misstänkts händer. 2020-07-04.



1. Fotografi på misstänkts hand Foto visar höger handrygg 2020-07-04 kl. 05:12



2. Fotografi på misstänkts hand. Foto visar höger hand 2020-07-04 kl. 05:12

850



3. Fotografi på misstänkts hand. Foto visar vänster handrygg 2020-07-04 kl. 05:14



4. Fotografier på misstänkts hand. Foto visar vänster hand 2020-07-04 kl. 05:14

Polisen

Datum
2020-07-06

Diarienummer
5000-K799830-20

Bildbilaga

ANTECKNINGAR

Foto på misstänkt i samband med förhör.



1. 20000426-5963 Misstänkt Irsad. Foto 2020-07-04 i samband med förhör. Blåmärken på benen.



2. 20000426-5963 Misstänkt Irsad. Foto 2020-07-04 i samband med förhör. Skrapmärke på benet.

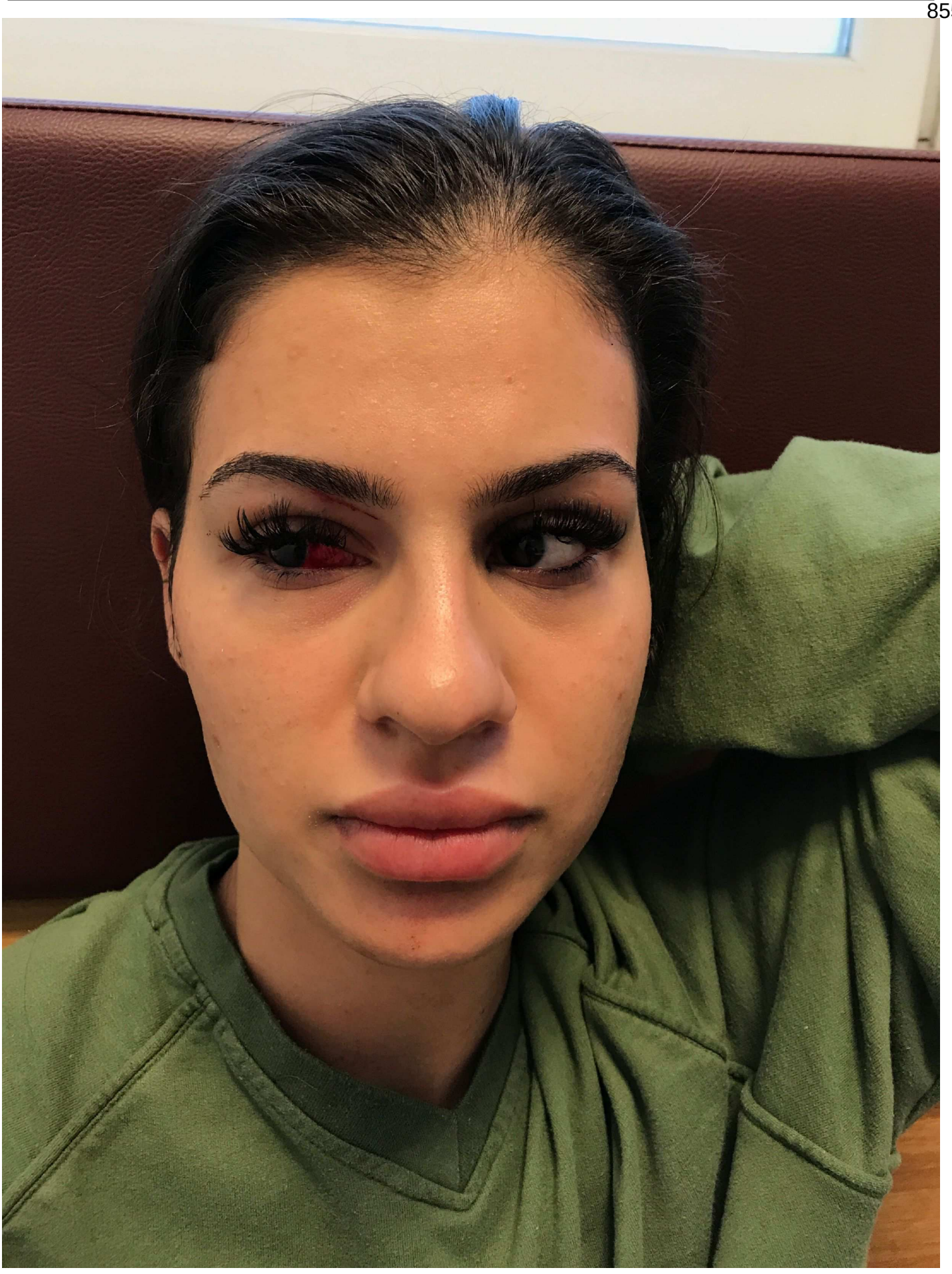

3. 20000426-5963 Misstänkt Irsad. Foto 2020-07-04 i samband med förhör. Röd i höger öga.



4. 20000426-5963 Misstänkt Irsad. Foto 2020-07-04 i samband med förhör. Märken på halsen.

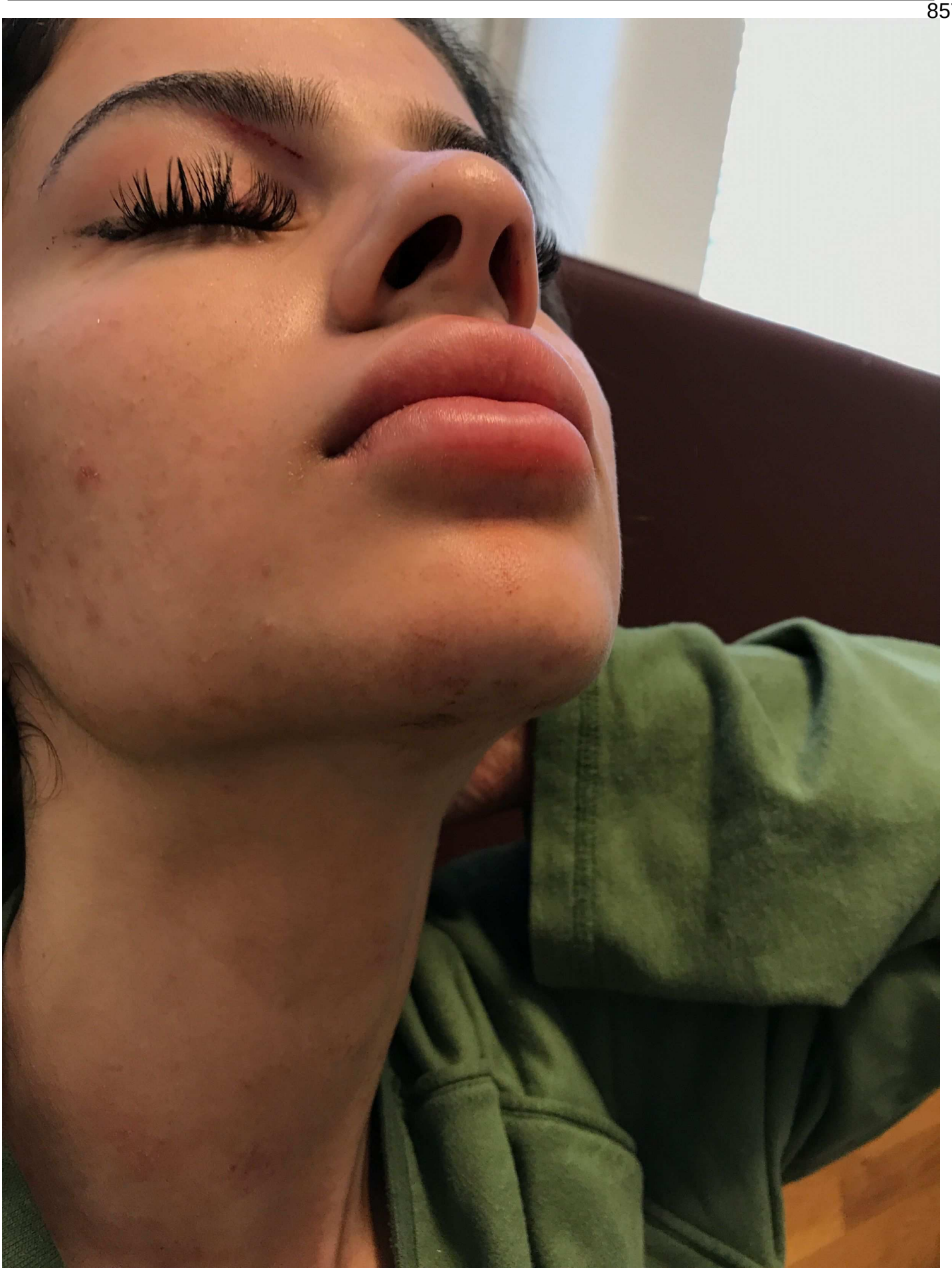

5. 20000426-5963 Misstänkt Irsad. Foto 2020-07-04 i samband med förhör. Märken på hakan.



6. 20000426-5963 Misstänkt Irsad. Foto 2020-07-04 i samband med förhör. Blod på foten. Inte hennes enligt henne själv.

Polisen

Datum
2020-07-06

Diarienummer
5000-K799830-20

Bildbilaga

ANTECKNINGAR

Fotografier på misstänkt i arrensten i Solna.



1. Bilder på misstänkt i arresten i Solna, foto visar misstänkts ansikte. 2020-07-04 kl:04:19.



2. Bilder på misstänkt i arresten i Solna, foto visar misstänkts ansikte främst vänster ansiktshalva. 2020-07-04 kl:04:19.



3. Bilder på misstänkt i arresten i Solna, foto visar misstänkts vänstra öga 2020-07-04 kl:04:18



4. Bilder på misstänkt i arresten i Solna, foto visar misstänkts ansikte framifrån. 2020-07-04 kl:04:19.



5. Bilder på misstänkt i arresten i Solna, foto visar misstänkts hals och haka underifrån. 2020-07-04 kl:04:19.



6. Bilder på misstänkt i arresten i Solna, foto visar misstänkts överkropp sam ansikte framifrån. 2020-07-04 kl:04:19.



7. Bilder på misstänkt i arresten i Solna, foto visar misstänkts överkropp framifrån. 2020-07-04 kl:04:19.



8. Bilder på misstänkt i arresten i Solna, foto visar misstänkts ben. 2020-07-04 kl:04:19



9. Bilder på misstänkt i arresten i Solna, foto visar misstänkts lår 2020-07-04 kl:04:19



10. Bilder på misstänkt i arresten i Solna, foto visar misstänkts smalben. 2020-07-04 kl:04:20



11. Bilder på misstänkt i arresten i Solna, foto visar misstänkts vänster vad. 2020-07-04 kl:04:20



12. Bilder på misstänkt i arresten i Solna, foto visar misstänkts ben. 2020-07-04 kl:04:20



13. Bilder på misstänkt i arresten i Solna, foto visar misstänkts ben. 2020-07-04 kl:04:20



14. Bilder på misstänkt i arresten i Solna, foto visar misstänkts vänster knä. 2020-07-04 kl:04:20



15. Bilder på misstänkt i arresten i Solna, foto visar misstänkts insida vänster arm. 2020-07-04 kl:04:20



16. Bilder på misstänkt i arresten i Solna, foto visar misstänkts insida vänster överarm. 2020-07-04 kl:04:20



17. Bilder på misstänkt i arresten i Solna, foto visar misstänkts insida höger arm. 2020-07-04 kl:04:21



18. Bilder på misstänkt i arresten i Solna, foto visar misstänkts insida höger arm. 2020-07-04 kl:04:21



19. Bilder på misstänkt i arresten i Solna, foto visar misstänkts insida höger arm. 2020-07-04 kl:04:21



20. Bilder på misstänkt i arresten i Solna, foto visar misstänkts högra sida 2020-07-04 kl:04:21



21. Bilder på misstänkt i arresten i Solna, foto visar misstänkts högra sida 2020-07-04 kl:04:22



22. Bilder på misstänkt i arresten i Solna, foto visar närbild på misstänkts högra överarm. 2020-07-04 kl:04:22



23. Bilder på misstänkt i arresten i Solna, foto visar misstänkt bakifrån 2020-07-04 kl:04:22



24. Bilder på misstänkt i arresten i Solna, foto visar närbild på misstänkts högra skuldra. 2020-07-04 kl:04:22



25. Bilder på misstänkt i arresten i Solna, foto visar närbild på misstänkts högra skuldra. 2020-07-04 kl:04:22



26. Bilder på misstänkt i arresten i Solna, foto visar närbild på misstänkts ansikte i profil, vänster samt hals. 2020-07-04 kl:04:23



27. Bilder på misstänkt i arresten i Solna, foto visar närbild på misstänkts högra öra. 2020-07-04 kl:04:23



28. Bilder på misstänkt i arresten i Solna, foto visar närbild på misstänkts ansikte i profil, vänster samt hals. 2020-07-04 kl:04:23



29. Bilder på misstänkt i arresten i Solna, foto visar närbild på misstänkts ansikte i profil, höger. 2020-07-04 kl:04:24



30. Bilder på misstänkt i arresten i Solna, foto visar närbild på misstänkts ansikte i profil, vänster samt hals. 2020-07-04 kl:04:24



31. Bilder på misstänkt i arresten i Solna, foto visar närbild på misstänkts ansikte. 2020-07-04 kl:04:24



32. Bilder på misstänkt i arresten i Solna, foto visar närbild på misstänkts ansikte. 2020-07-04 kl:04:24



33. Bilder på misstänkt i arresten i Solna, foto visar misstänkts fötter. 2020-07-04 kl:04:24



34. Bilder på misstänkt i arresten i Solna, foto visar misstänkts nedre ben och fötter. 2020-07-04 kl:04:24



35. Bilder på misstänkt i arresten i Solna, foto visar misstänkts nedre ben och fötter. 2020-07-04 kl:04:24



36. Bilder på misstänkt i arresten i Solna, foto framifrån. 2020-07-04 kl:03:57



37. Bilder på misstänkt i arresten i Solna, foto framifrån. 2020-07-04 kl:03:57



38. Bilder på misstänkt i arresten i Solna, foto visar misstänkts högra sida. 2020-07-04 kl:03:57



39. Bilder på misstänkt i arresten i Solna, foto visar misstänkt bakifrån. 2020-07-04 kl:03:57



40. Bilder på misstänkt i arresten i Solna, foto visar misstänkts vänstra sida. 2020-07-04 kl:03:57



41. Bilder på misstänkt i arresten i Solna, foto visar misstänkts nedre ben, främst vänster fot med blodbesulning. 2020-07-04 kl:03:58



42. Bilder på misstänkt i arresten i Solna, foto visar misstänkts nedre ben, främst vänster fot med blodbesulning. 2020-07-04 kl:03:58



43. Bilder på misstänkt i arresten i Solna, foto visar misstänkts vänster ben och fot i profil. 2020-07-04 kl:03:58



44. Bilder på misstänkt i arresten i Solna, foto visar misstänkts vänster sida i profil . 2020-07-04 kl:03:59



45. Bilder på misstänkt i arresten i Solna, foto visar misstänkts vänster sida i profil . 2020-07-04 kl:03:59



46. Bilder på misstänkt i arresten i Solna, foto visar misstänkts vänster överarm . 2020-07-04 kl:03:59



47. Bilder på misstänkt i arresten i Solna, foto visar misstänkts vänstra ansikthalva i profil samt hals. 2020-07-04 kl:04:00



48. Bilder på misstänkt i arresten i Solna, foto visar misstänkts vänstra sida av hals. 2020-07-04 kl:04:00



49. Bilder på misstänkt i arresten i Solna, foto visar misstänkts vänstra sida av hals. 2020-07-04 kl:04:00



50. Bilder på misstänkt i arresten i Solna, foto visar misstänkts vänstra höft och lår i profil. 2020-07-04 kl:04:00



51. Bilder på misstänkt i arresten i Solna, foto visar misstänkts vänstra lår i profil. 2020-07-04 kl:04:01

Polisen

Datum
2020-07-06

Diarienummer
5000-K799830-20

Bildbilaga

ANTECKNINGAR

Avfotografering av misstänkts mobil.

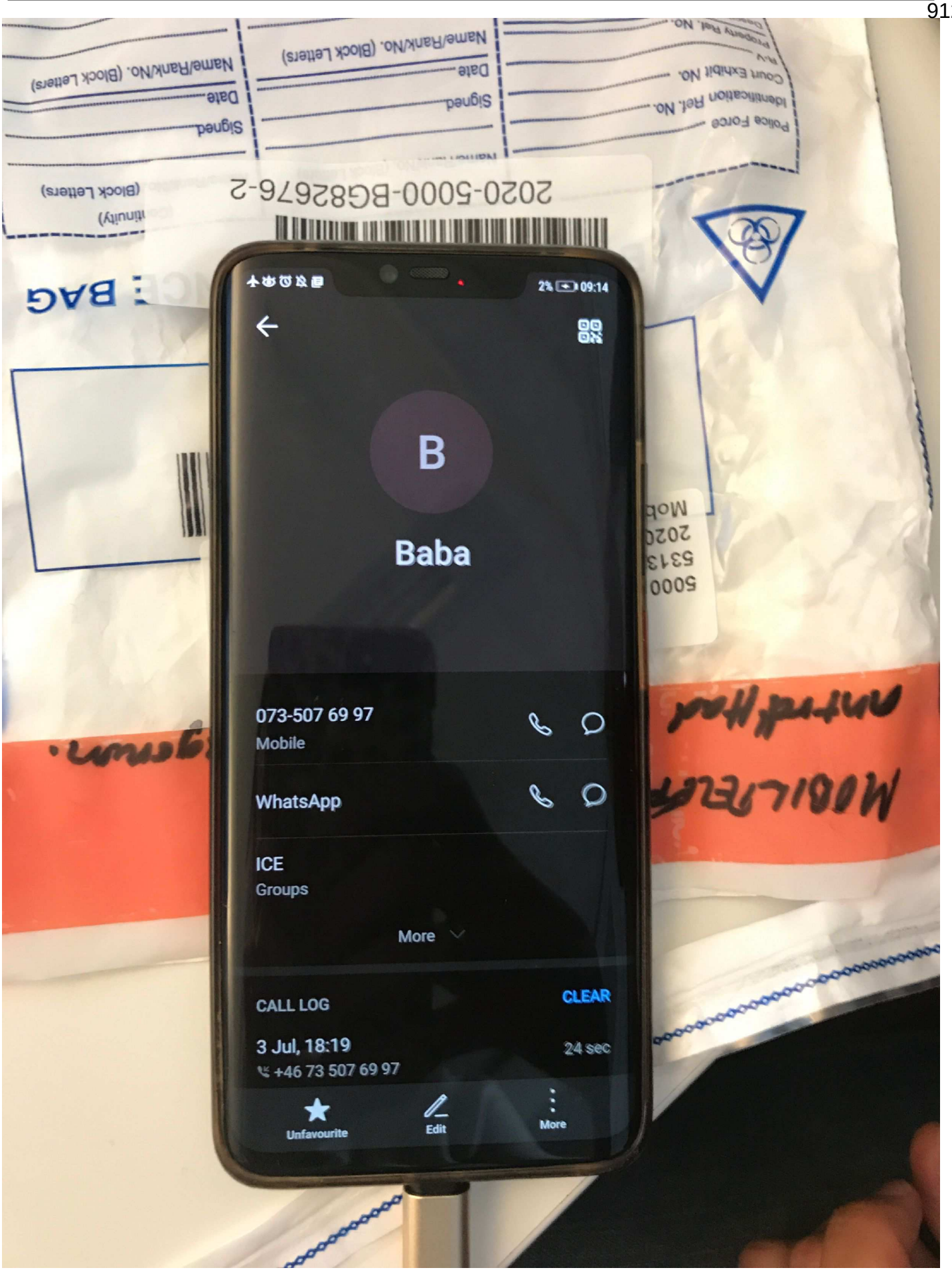
09:14
B
Baba
073-507 69 97
Mobile
WhatsApp
ICE
Groups
More
CALL LOG
CLEAR
3 Jul, 18:19
24 sec
+46 73 507 69 97
Unfavourite
Edit
More

1. Pappa.

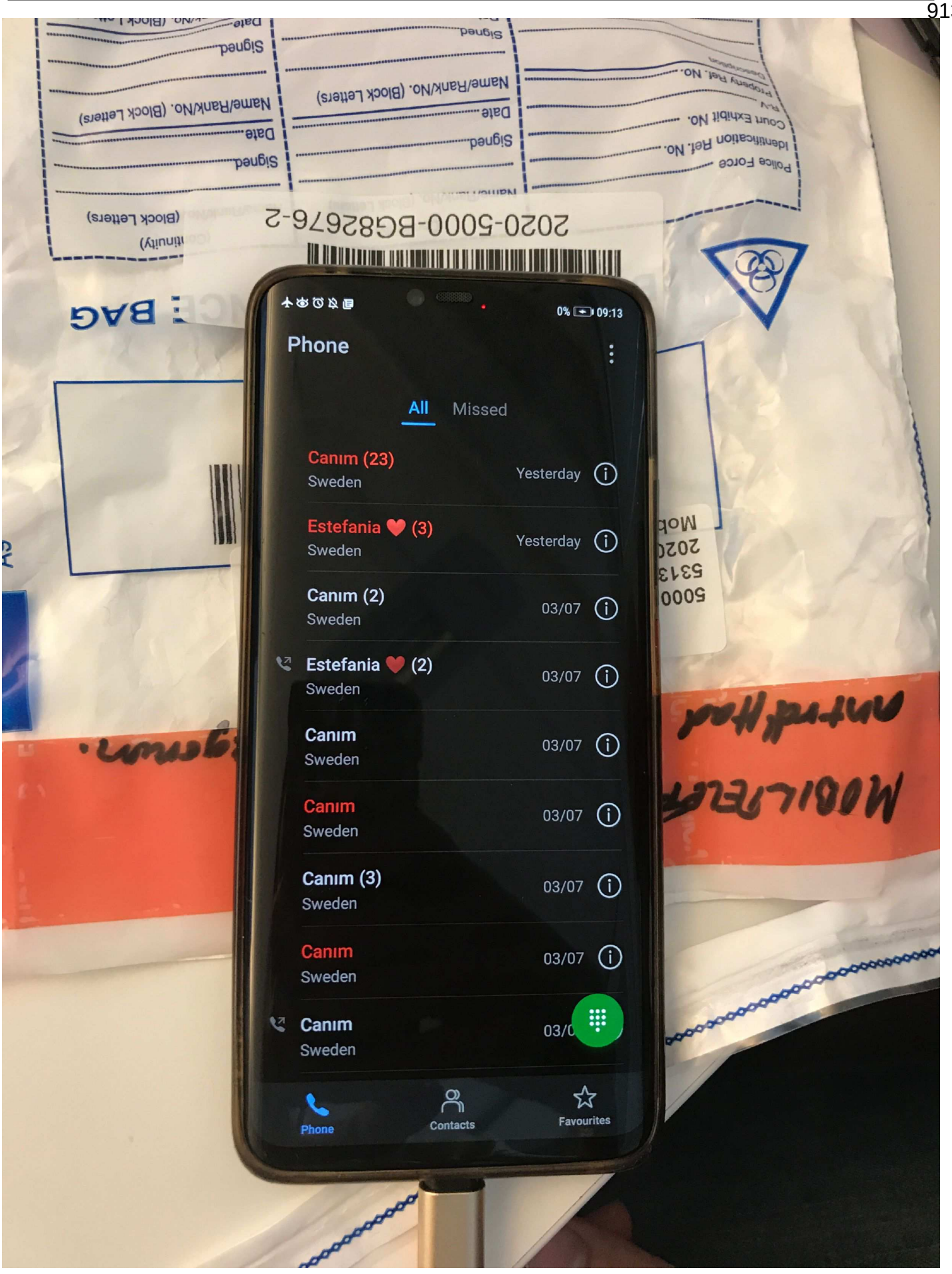
Phone
All
Missed
Canım (23)
Sweden
Yesterday
Estefania ❤️ (3)
Sweden
Yesterday
Canım (2)
Sweden
03/07
Estefania ❤️ (2)
Sweden
03/07
Canım
Sweden
03/07
Canım
Sweden
03/07
Canım (3)
Sweden
03/07
Canım
Sweden
03/07
Canım
Sweden
Phone
Contacts
Favourites

2.

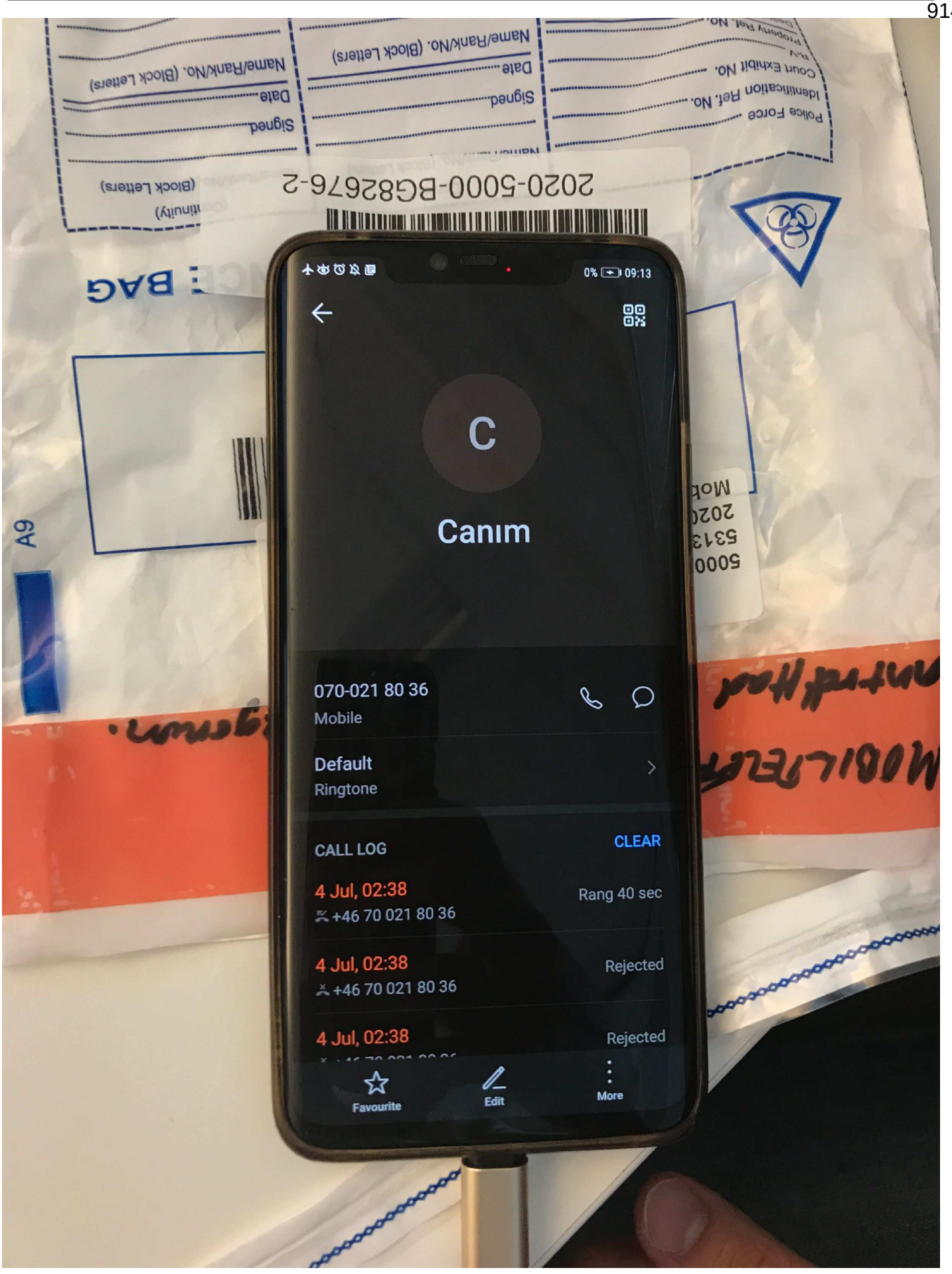

3. Målsägande.

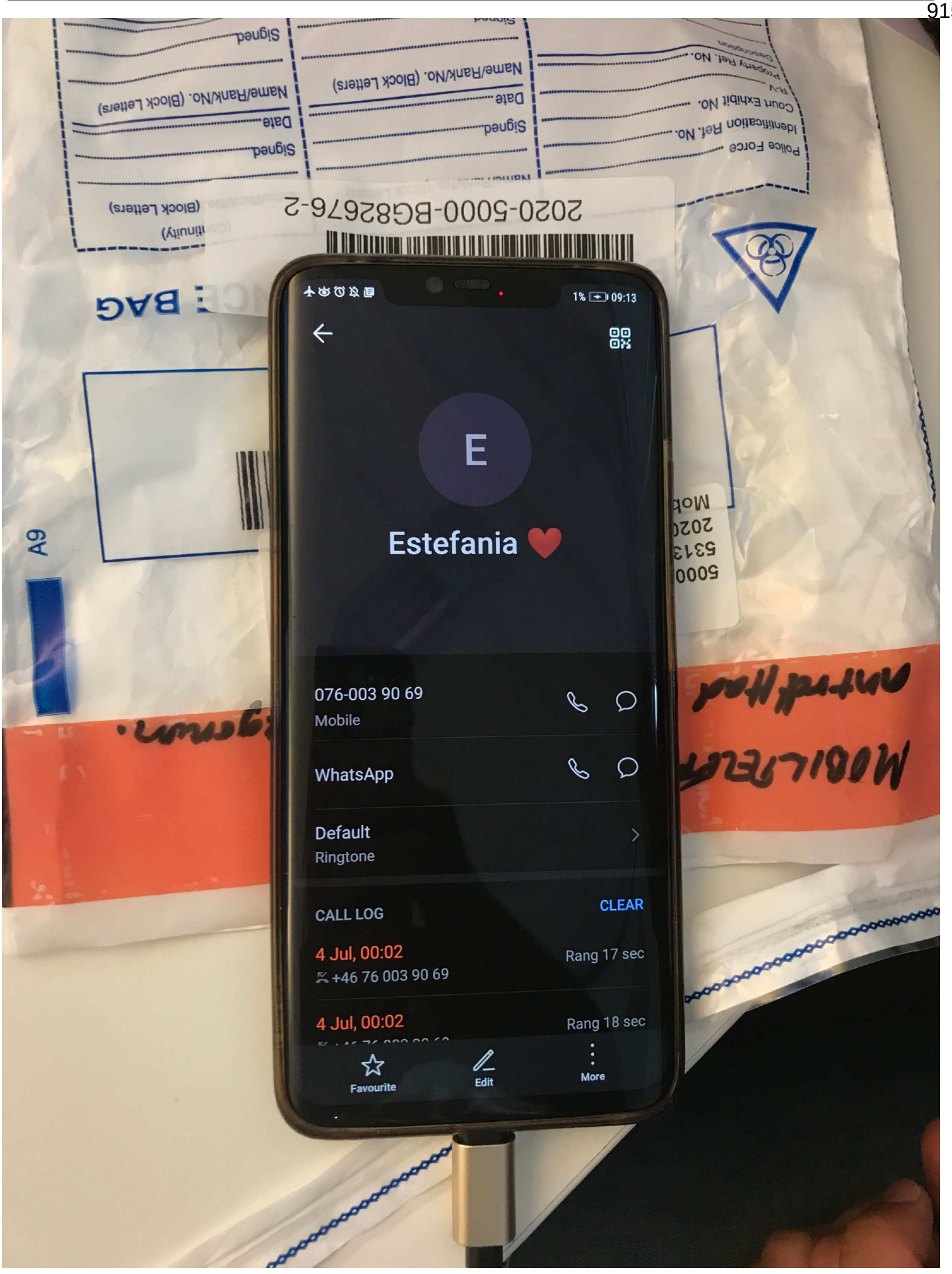

4. Väninna som mt var med under kvällen.

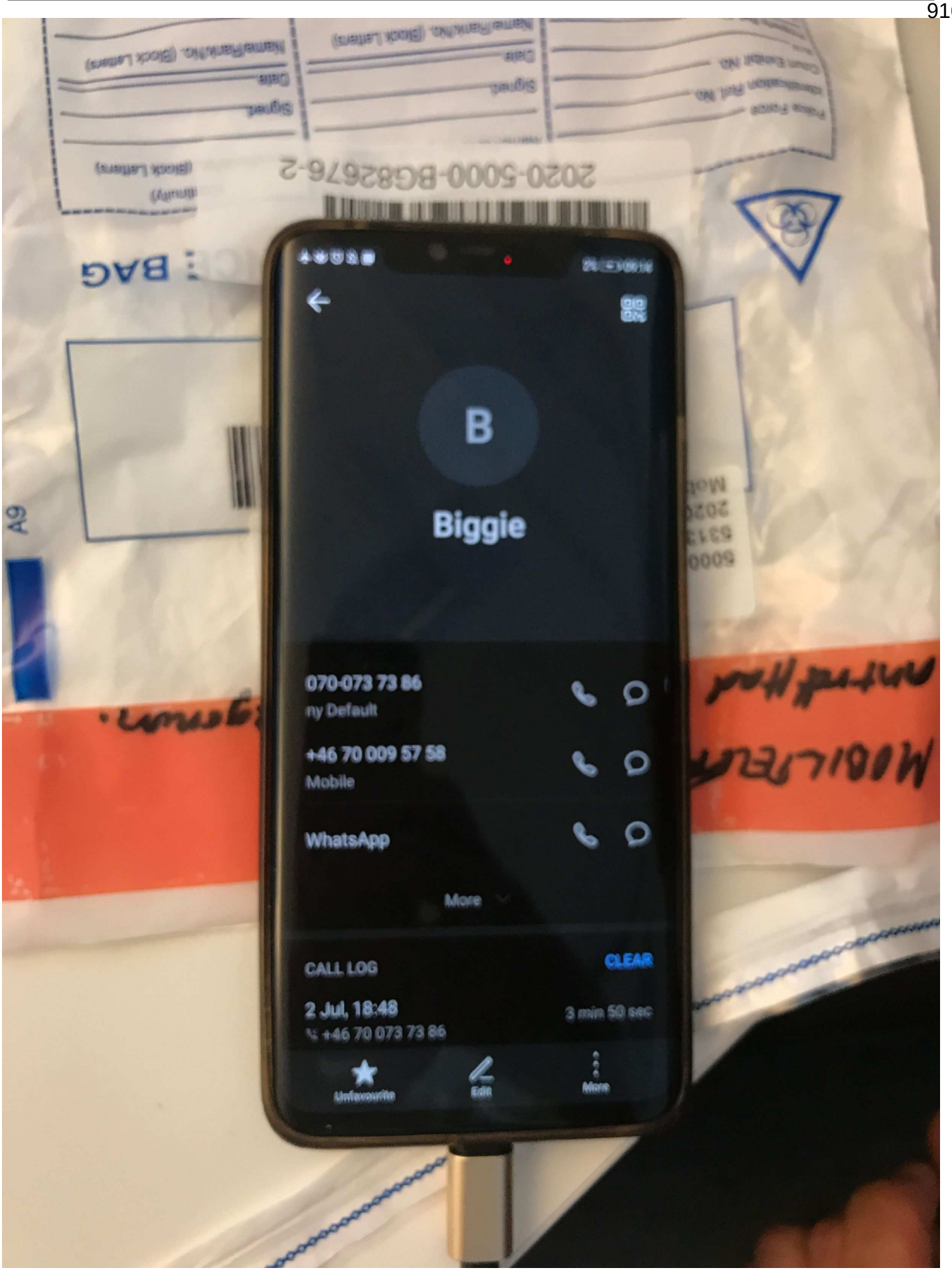
B
Biggie
070-073 73 86
ny Default
+46 70 009 57 58
Mobile
WhatsApp
More
CALL LOG
CLEAR
2 Jul, 18:48
3 min 50 sec
+46 70 073 73 86
Unfavourite
Edit
More

5. Morbror.

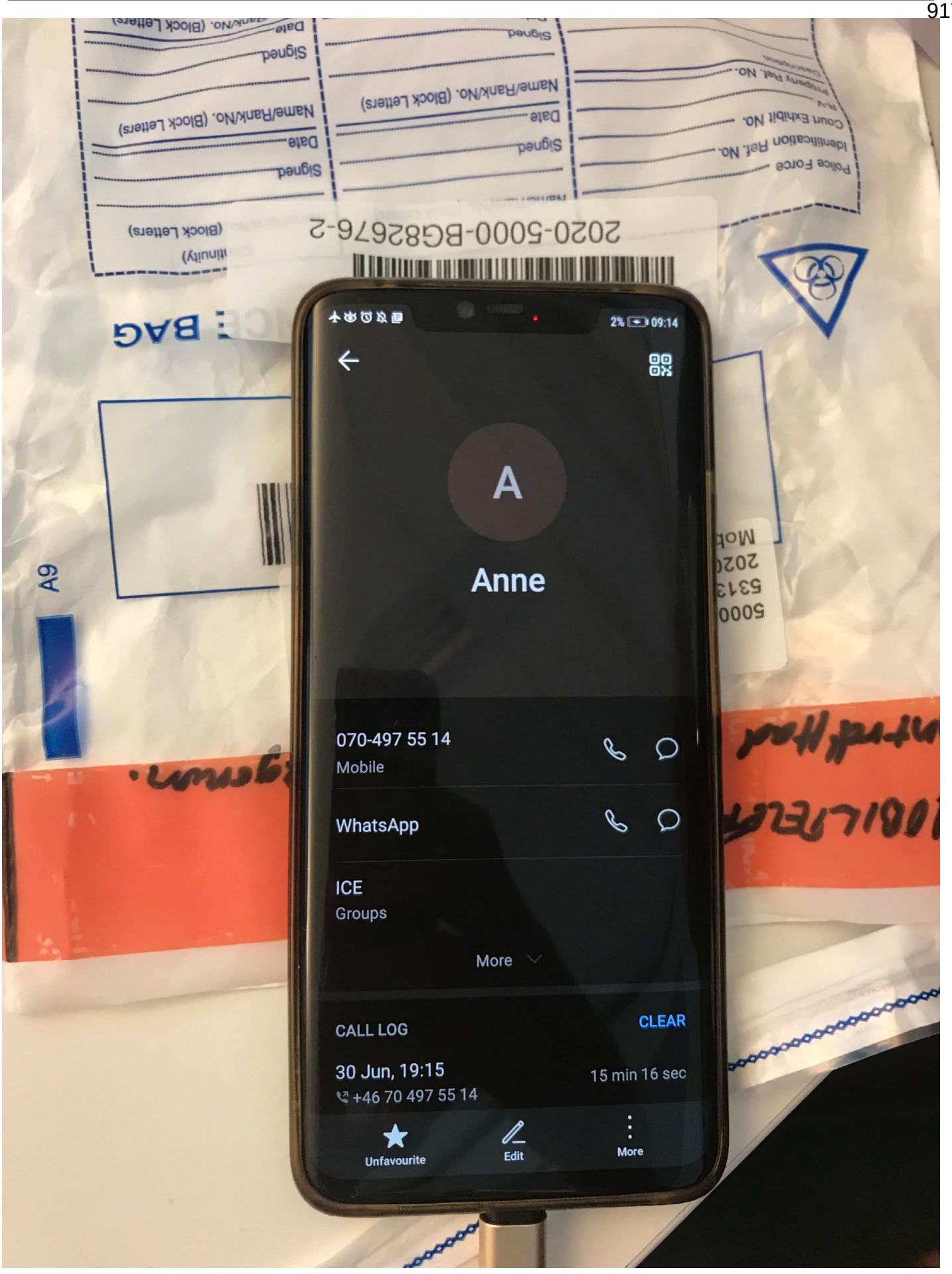
2020-5000-BG826726-2
2% 09:14
A
Anne
070-497 55 14
Mobile
WhatsApp
ICE
Groups
More
CALL LOG
CLEAR
30 Jun, 19:15
15 min 16 sec
+46 70 497 55 14
Unfavourite
Edit
More

6. Mamma.

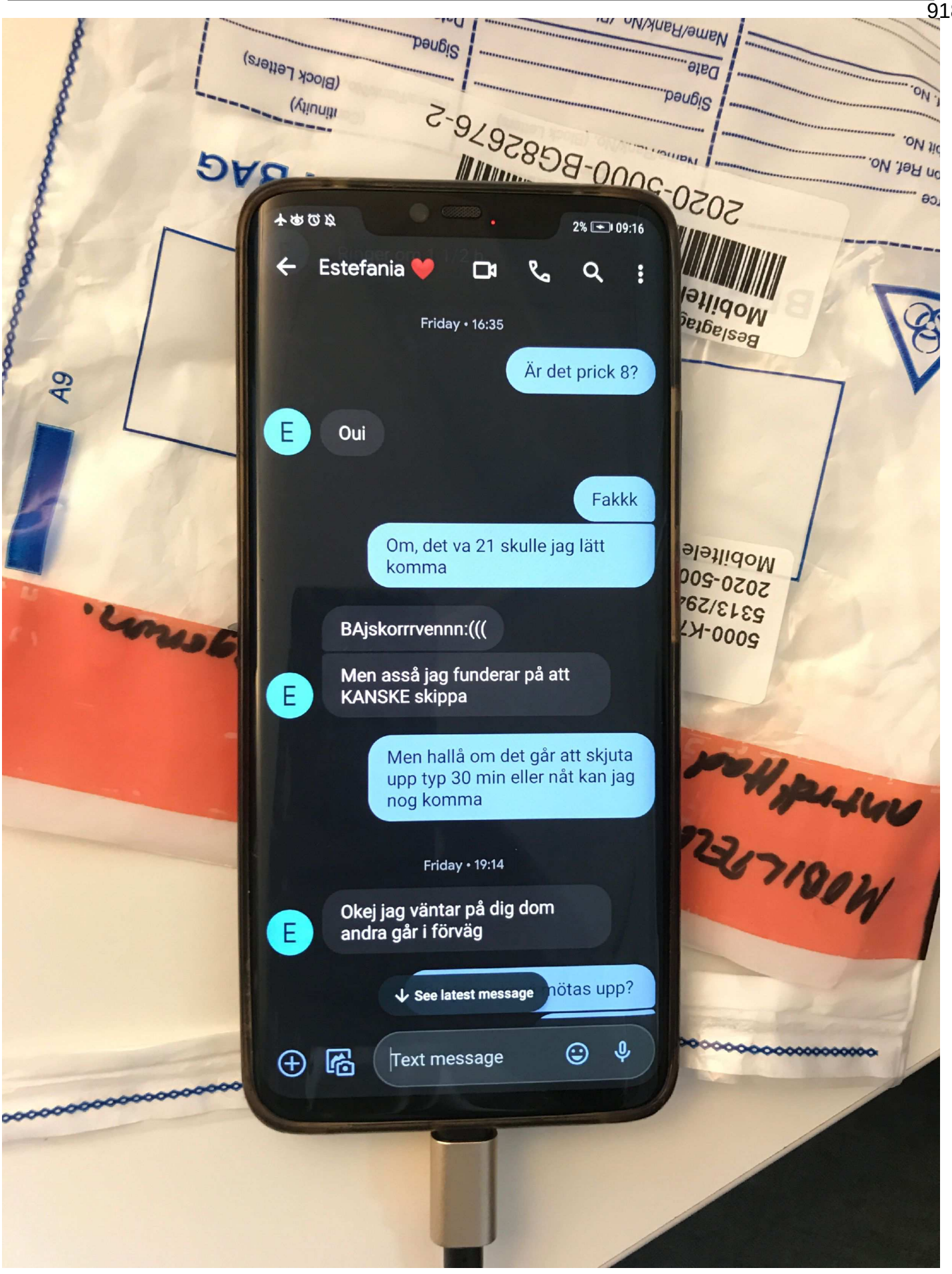
2% 09:16
Estefania
Friday • 16:35
Är det prick 8?
E
Oui
Fakkk
Om, det va 21 skulle jag lätt komma
BAjskorrrvennn:(((
E
Men asså jag funderar på att KANSKE skippa
Men hallå om det går att skjuta upp typ 30 min eller nåt kan jag nog komma
Friday • 19:14
E
Okej jag väntar på dig dom andra går i förväg
See latest message
Text message

7.

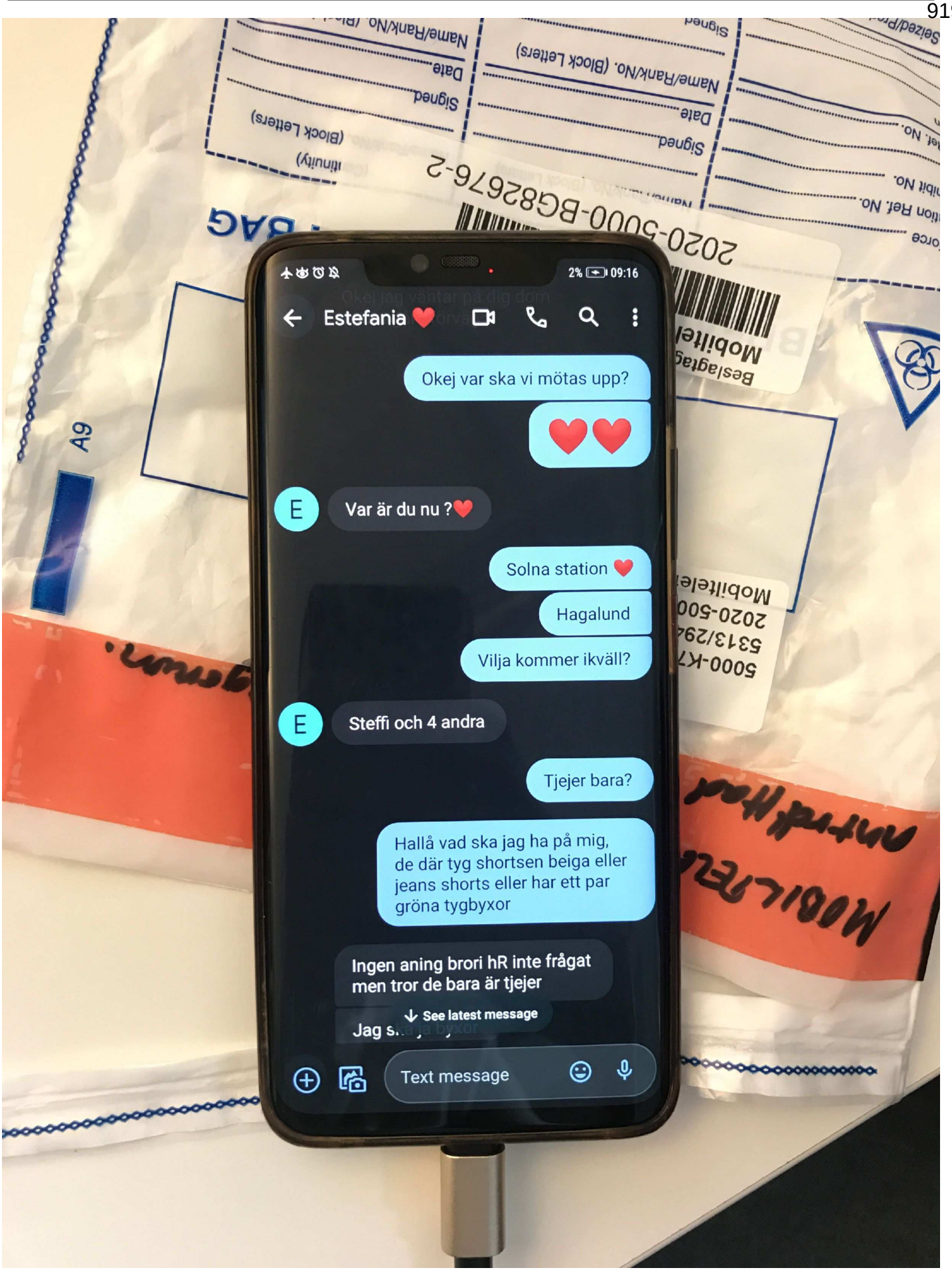
2% 09:16
Estefania
Okej var ska vi mötas upp?
Var är du nu ?
Solna station
Hagalund
Vilja kommer ikväll?
Steffi och 4 andra
Tjejer bara?
Hallå vad ska jag ha på mig, de där tyg shortsen beiga eller jeans shorts eller har ett par gröna tygbyxor
Ingen aning brori hR inte frågat men tror de bara är tjejer
See latest message
Text message

8.

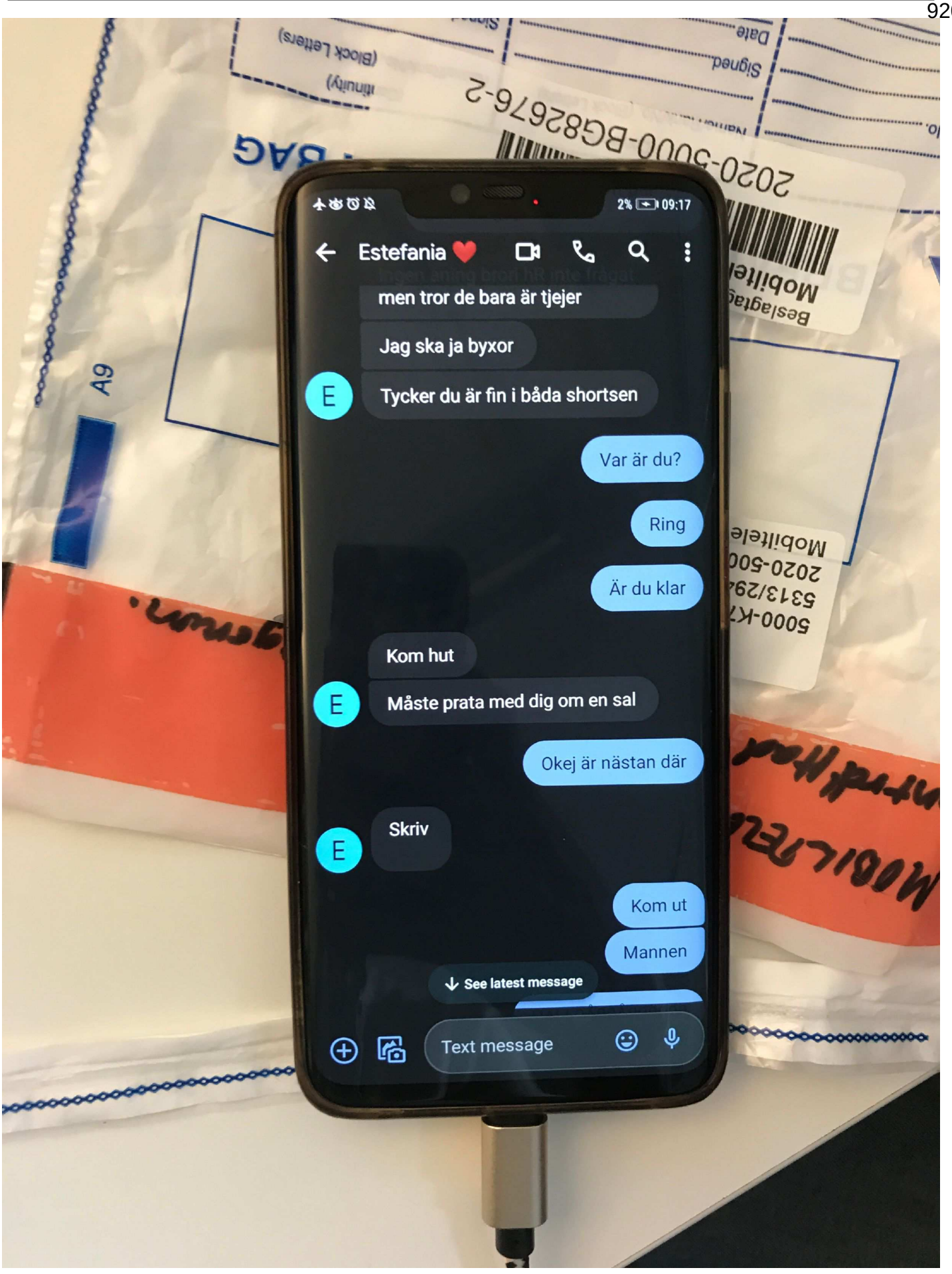
2% 09:17
Estefania
men tror de bara är tjejer
Jag ska ja byxor
Tycker du är fin i båda shortsen
Var är du?
Ring
Är du klar
Kom hut
Måste prata med dig om en sal
Okej är nästan där
Skriv
Kom ut
Mannen
See latest message
Text message

9.

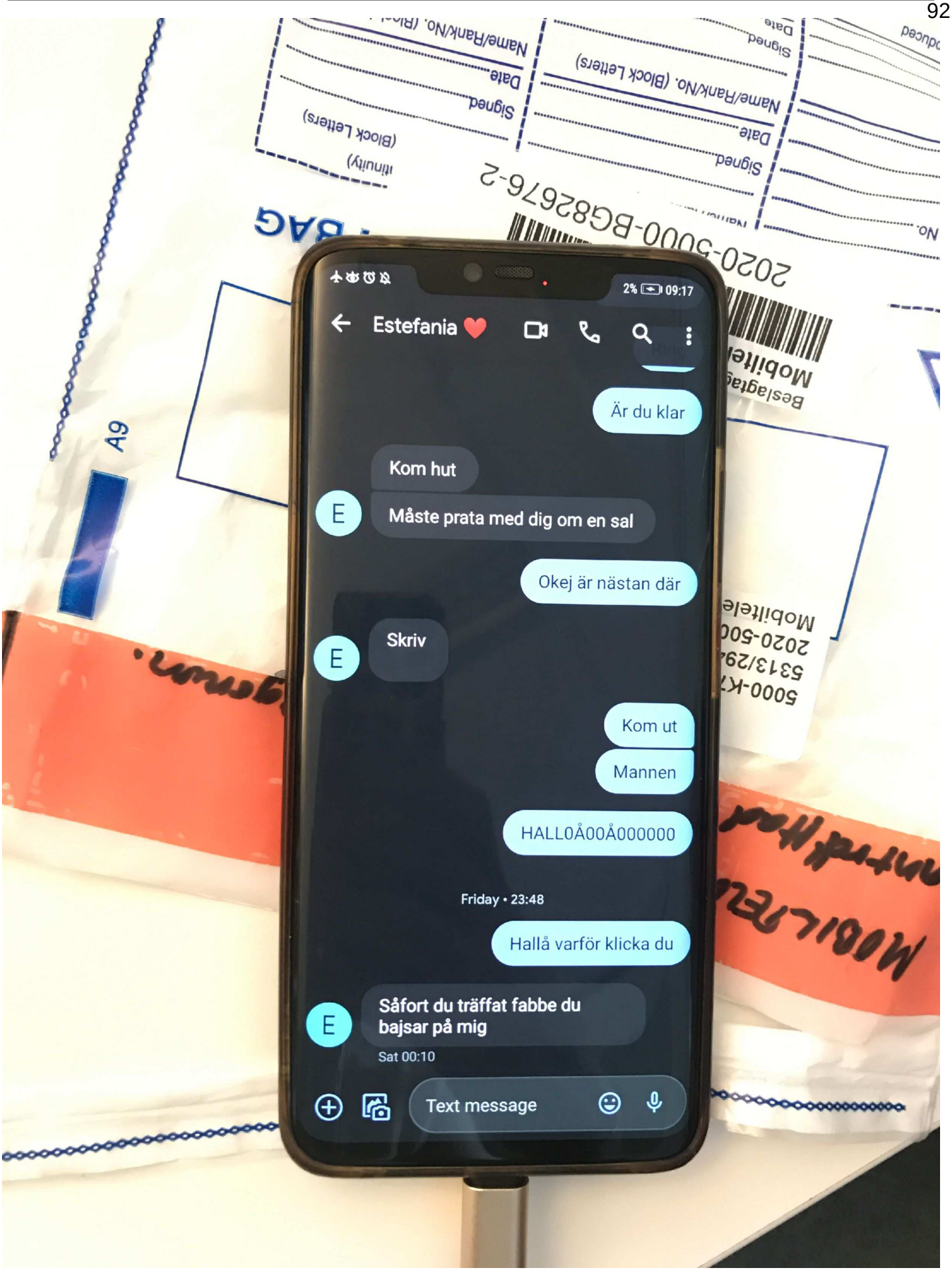
2% 09:17
Estefania
Är du klar
Kom hut
Måste prata med dig om en sal
Okej är nästan där
Skriv
Kom ut
Mannen
HALL0Å00Å000000
Friday • 23:48
Hallå varför klicka du
Såfort du träffat fabbe du bajsar på mig
Sat 00:10
Text message

10.

Polisen

Datum
2020-07-06

Diarienummer
5000-K799830-20

Bildbilaga

ANTECKNINGAR

Fotografier på misstänkts kläder. 2020-07-04.



1. Beslag, misstänkts shorts. foto taget 2020-07-04 kl : 05:41



2. Beslag, misstänkts linne, foto taget 2020-07-04 kl : 05:42

RÄTTSMEDICINALVERKET

RÄTTSINTYG Dnr A20-R0821
2020-07-07 Ert nr 5000-K799830-20

Polisen region Stockholm
Grova brottsektionen PO Sthlm Nord
106 75 STOCKHOLM

Rättsmedicinsk kroppsundersökning

Formalia

2020-07-04 kl 19:15 och 2020-07-06 kl 13:30 utfördes rättsmedicinsk kroppsbesiktning efter beslut av Polisen region Stockholm, Grova brottsektionen PO Sthlm Nord, avseende misstänkt gärningsman

Rencber, *Irsad* Elanur
20000426-5963

Identiteten har styrkts genom polisen.

Information enligt 6 § lagen (2005:225) om rättsintyg i anledning av brott har lämnats av polis (enligt uppgift från polis).

Samtycke till kroppsundersökning krävs ej, kroppsbesiktning av misstänkt gärningsman.
Samtycke till utfärdande av rättsintyg har inhämtats av beslutande myndighet, alternativt har myndigheten säkerställt att ett sådant samtycke inte behövs enligt 5 § lagen (2005:225) om rättsintyg i anledning av brott. Beslutande myndighet har intygat detta genom begäran.

Undersökningen utfördes vid Rättsmedicinska avdelningen i Stockholm av ST-läkare Denise Guggenheimer. Undersökningsfynden uppvisades för överläkare Ann Linde. Närvarande vid undersökningen 2020-07-04 var undertecknad, den undersökte och polis Sandra Bjurling. Närvarande vid undersökningen 2020-07-06 var undertecknad, den undersökte och polis Anna Grönlund.

Utredningsunderlag

Datum	Beskrivning
2020-07-04	Begäran om rättsintyg med utredningsuppgifter/redovisningshandlingar
2020-07-07	Kompletterande begäran om rättsintyg

Innehållsförteckning

Bakgrundsinformation
Undersökningsprotokoll
Utlåtande

Fotodokumentation Bilaga 1

Rättsmedicinska enheten i Stockholm
Box 1284, 171 25 Solna
Telefon vx: 010-483 48 00 · Fax: 010-483 48 38
E-post: rmst@rmv.se · www.rmv.se

RÄTTSMEDICINALVERKET

RÄTTSINTYG Dnr A20-R0821
Ert nr 5000-K799830-20

Bakgrundsinformation

Sammanfattning av polisens handlingar

Ur inkommen polisanmälan framkommer att Irsad Rencber är misstänkt för mord genom att 2020-07-04 ha utfärdat ett knivhugg på målsäganden som senare avled.

Ur förhör med misstänkt framkommer att hon ska ha blivit misshandlad i form av stryptag kring halsen, kastad från vägg till vägg och dragen i benet innan hon knivhögg målsäganden.

Sammanfattning av patientjournaler

Inga patientjournaler har inkommit.

Sammanfattning av inkommet bildmaterial

Inga bilder har inkommit.

Sammanfattning av muntlig information som framkommit vid undersökningen

Ur samtal med den undersökta framgår att hon ska vara frisk och inte äter några mediciner. Rencber uppger sig vara högerhänt. Stryptaget kring halsen ska ha varit direkt mot huden utan mellanliggande kläder/tyg.

Särskilda frågeställningar

Vilka skador är synliga? Går det att säga någonting om skadornas uppkomst? Skadornas ålder? Kan skadorna vara förenliga med det händelseförlopp som misstänkt beskrivit i förhör.

Undersökningsprotokoll 2020-07-04

Längd: 162 cm
Vikt: 64 kg

Kroppsbyggnad

1. Ordinär.

Huvudet

2. Huvudet är bevuxet med långt, svart hår. Inga skador ses på huvud eller hårbotten.

3. Inga skador ses på läppar, munslemhinna eller tänder.

4. Inga skador ses på ytteröronen.

RÄTTSMEDICINALVERKET

RÄTTSINTYG Dnr A20-R0821
Ert nr 5000-K799830-20

5. Ovanför högra ögats inre del, just angränsande till ögonbrynet, ses en diagonalt ställd, nedåt vänster riktad, ytlig hudavskrapning mätande cirka 1,5 cm i längd. Bild 1.

6. I högra ögat ses innan den innersta delen av ögonvitan en blödning i bindhinnan täckande hela inre ögonvitan (s.k. hyposfagma). Inga punktblödningar ses i ögats bindhinnor. Bild 2.

7. Inga skador eller onormal finns inom ansiktsskelettet.

8. I övrigt ses inga skador eller punktblödningar i ansiktet.

Halsen

9. På halsens ses en skadebild innehållandes hudmissfärgningar och diskreta ytliga hudavskrapningar. På halsens nedre högra sida, strax ovanför nyckelbenet, inom ett område mätande cirka 2 x 1 cm, ses en lätt ljusröd hudmissfärgning innehållande diffusa, ytliga hudavskrapningar. Centralt över nedre delen av halsen, inom ett område mätande cirka 2 x 2 cm, ses en diffus, spräcklig, röd hudmissfärgning ställvis med punktformiga inslag. På vänstra sidan av halsen, högt uppe strax under käkbenet, ses en grågul, rund hudmissfärgning mätande cirka 2 x 2 cm. Längre ner på vänstra sidan av halsen, i höjd med de högersidiga skadorna, ses inom ett område mätande cirka 5 x 5 cm, en svagt röd hudmissfärgning med inslag av diffusa och diskreta, ytliga hudavskrapningar. Bild 3-4.

10. I övrigt ses inga skador på halsens framsida, baksida eller sidoomfång.

Den högra armen och handen

11. På den högra underarmens sträcksida ses vid handledens lillfingersida en rödbrun, diffust avgränsbar hudmissfärgning mätande cirka 2 x 2 cm. Bild 5.

12. I övrigt ses inga skador eller ärr på den högra armen eller handen.

Den vänstra armen och handen

13. På vänstra överarmens utsida, strax nedom armhålan, ses en gulgrå hudmissfärgning mätande cirka 1 x 1 cm. Bild 6.

14. På vänstra överarmen ses ett område mätande cirka 5 x 5 cm med en skadebild innehållande tre, svagt rödmissfärgade, bandformade hudmissfärgningar med inslag av lätt fjällbildning i kanterna. Inom den nedre av de tre enskilda skadorna ses en hudrispa mätande cirka 0,3 x 0,1 cm. Bild 7.

15. På vänstra handledens sträcksida/lillfingersida ses en brun, delvis intorkad, ytlig hudavskrapning mätande cirka 0,5 x 0,2 cm. Bild 8.

16. På vänstra lillfingersidan av handen ses två parallella, linjära, ytliga sårskador mätande cirka 0,4 x 0,1 cm vardera. Svag blodbesudling finns i området. Bild 9.

17. I övrigt ses inga skador eller ärr på den vänstra armen eller handen.

Bålen

18. På högra bröstet, ovan bröstvårtan, ses en blålila hudmissfärgning mätande cirka 0,5 x 0,3 cm. Bild 10.

19. På högra övre delen av ryggen, vid skulderbladet, ses en svagt ljusröd, spräcklig hudmissfärgning med inslag av ytliga hudavskrapningar mätande cirka 3 x som mest 3 cm. Bild 11-12.

20. I övrigt ses inga skador på bålen inklusive ryggen.

Det högra benet och foten

21. På högra vaden, strax nedanför knävecket, ses en blålila hudmissfärgning mätande cirka 2 x 2 cm. Bild 13.

22. I övrigt ses inga skador eller ärr på det högra benet eller foten.

Det vänstra benet och foten

23. På vänstra underbenets insida ses, inom ett område mätande cirka 8 x 5 cm, en svagt blå hudmissfärgning med fyra rundade, ljusa avblekningar mätande cirka 1,5 x 1 respektive 2 x 1 respektive 1 x 1 respektive 0,5 x 0,5 cm. Inom de avblekta partierna ses ytliga hudavskrapningar och fjällbildning. Bild 14-15.

24. I övrigt ses inga skador eller ärr på det vänstra benet eller foten.

Det yttre könsorganet och sätesregionen

25. Inga skador ses på sätesregionen.

26. Det yttre könsorganet är ej undersökt då det ej anses nödvändigt.

Övrigt

27. I det högra armvecket samt på två ställen på underarmens nedre del ses punktformiga, millimeterstora sårskador (färska stickmärken).

RÄTTSMEDICINALVERKET

RÄTTSINTYG Dnr A20-R0821
Ert nr 5000-K799830-20

Undersökningsprotokoll 2020-07-06

En upprepad rättsmedicinsk undersökning genomfördes då misstänkt upptäckt nya skador på kroppen.

28. På högra bröstvårtan ses en cirka 4 x 1 cm avlång, oregelbundet formad brun intorkad ytlig hudavskrapning. Bild 16.

29. På vänstra ringfingrets insida (anliggande långfingret) ses en intorkad ytlig linjär sårskada i läkning mätande ca 1,5 x 1 cm. Ej nytillkommen men missades vid första undersökningen. Bild 17.

30. I övrigt ses inga nytillkomna skador. De skador som dokumenterats vid föregående tillfälle ses.

Fotografering

Fynden från båda undersökningarna har fotodokumenterats av undertecknad.

Rättsmedicinska enheten i Stockholm
Box 1284, 171 25 Solna
Telefon vx: 010-483 48 00 · Fax: 010-483 48 38
E-post: rmst@rmv.se · www.rmv.se

RÄTTSMEDICINALVERKET

RÄTTSINTYG Dnr A20-R0821
Ert nr 5000-K799830-20

Utlåtande

Med stöd av vad som framkommit av utredningsunderlaget och vid den genomförda kroppsbesiktningen av **Rencber, *Irsad* Elanur**, avger jag följande utlåtande angående:

Påvisade skador

- Tre mindre linjära ytliga sårskador på vänstra handen (16) och ringfingret (29).

- En hudrispa ovanför högra ögat (5) samt en blödning i högra ögats bindhinna täckande stora delar av ögonvitan (6).

- Skadebild kring halsen med ett blåmärke, rodnad i huden och ytliga hudavskrapningar (9).

- Blåmärken på armarna (11, 13, 14), bröstet (18) och benen (21, 23).

- Ytliga hudavskrapningar på ryggen (19), bröstet (28) och vänstra handleden (15).

Skadornas uppkomstsätt [1]

Skadorna på den vänstra handen har ett utseende som talar starkt för att de uppkommit till följd av skarpt, skärande våld med eggvasst föremål såsom kniv.

Samtliga övriga skador har ett utseende som talar starkt för att de uppkommit till följd av trubbigt våld.

Skadorna kring vänstra underbenet och vänstra armen har ett utseende som talar starkt för att de uppkommit till följd av grepp med hand.

Skadebilden kring halsen har ett utseende som talar för att den uppkommit till följd av grepp med hand.

Övriga skador av trubbigt våld är ospecifika med ett utseende som talar starkt för att de uppkommit till följd av stöt mot hårt föremål/yta, slag eller liknande.

Skadornas utseende är förenligt med att ha orsakats på det sätt som framgår av uppgivet händelseförlopp.

Skadornas ålder [1]

Skadornas utseende är förenligt med att dessa uppkommit vid den uppgivna tidpunkten (2020-07-04).

Rättsmedicinska enheten i Stockholm
Box 1284, 171 25 Solna
Telefon vx: 010-483 48 00 · Fax: 010-483 48 38
E-post: rmst@rmv.se · www.rmv.se

RÄTTSMEDICINALVERKET

RÄTTSINTYG Dnr A20-R0821
Ert nr 5000-K799830-20

Skadornas svårighetsgrad [2]

Det framkommer i förhör med misstänkt att hon ska ha varit avsvimmad i samband med att ett strypgrepp tagits kring halsen. Detta är att betrakta som ett livshotande tillstånd. I övrigt har skadorna ej varit livshotande och förväntas ej ge upphov till bestående kroppsliga men.

Stockholm 2020-07-07

Vidimeras:

Denise Guggenheimer
ST-läkare

Ann Linde
Avdelningsläkare

[1]**Skalsteg**

- visar: Fynden/resultaten är typiska och alternativ är uteslutna.
- talar starkt för: Fynden/resultaten har karakteristika som är typiska. Sannolikheten för alternativ är mycket liten.
- talar för: Fynden/resultaten har karakteristika som är vanliga. Alternativ är möjliga men mindre troliga.
- kan tala för/talar möjligen för: Fynden/resultaten har karakteristika som kan förekomma. Alternativ är näst intill lika troliga.
- talar varken för eller emot/tillåter ingen slutsats om: Fynden/resultaten har inga eller ospecifika karakteristika.
- kan tala emot/talar möjligen emot: Fynden/resultaten har karakteristika som kan förekomma. Alternativ är dock något mer troliga.
- talar emot: Fynden/resultaten har karakteristika som är ovanliga. Alternativ är mer troliga.
- talar starkt emot: Fynden/resultaten har karakteristika som är atypiska. Sannolikheten för alternativ är mycket stor.
- utesluter: Fynden/resultaten är atypiska och utesluter detta alternativ.
- förenligt med:
  Angående uppkomstsätt: Skadan kan ha uppkommit på det angivna sättet, men kan även ha uppkommit på andra sätt.
  Angående tidpunkt: Skadan kan ha uppkommit vid den angivna tidpunkten, men kan även ha uppkommit vid annan tidpunkt.

[2]**Livshot**

En livshotande skada är en skada som bedöms ha medfört en beaktansvärd risk för dödlig utgång om skadan inte kommit under behandling.
Ett livshotande tillstånd är ett tillstånd där annat än ’skada’ (t.ex. nedkylning, överhettning, medvetslöshet, blodförlust) bedöms ha medfört en beaktansvärd risk för dödlig utgång om den skadliga inverkan inte avbrutits i tid.

Rättsmedicinska enheten i Stockholm
Box 1284, 171 25 Solna
Telefon vx: 010-483 48 00 · Fax: 010-483 48 38
E-post: rmst@rmv.se · www.rmv.se

Rättsmedicinska enheten
Stockholm

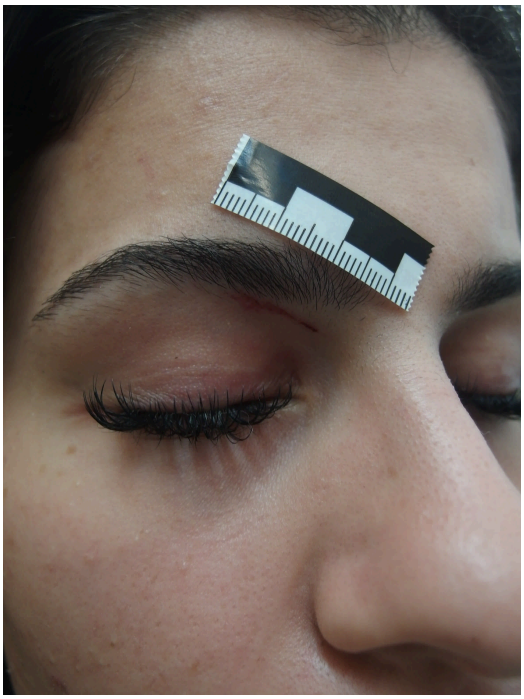

Bild 1



Bild 2

Rättsmedicinska enheten
Stockholm



Bild 3



Bild 4

Rättsmedicinska enheten
Stockholm



Bild 5

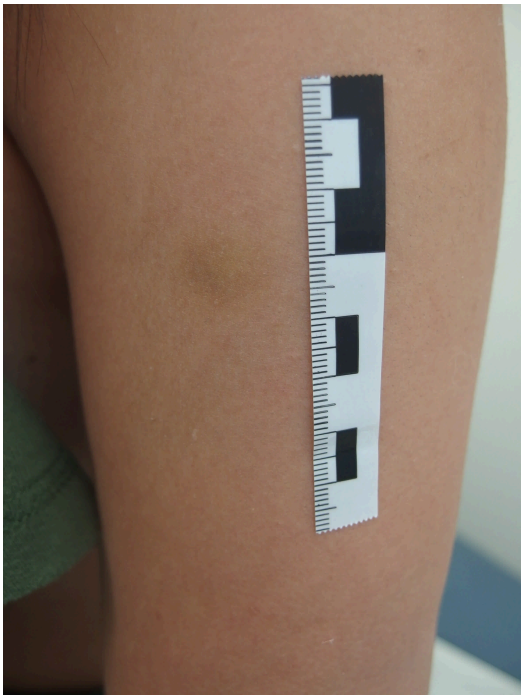

Bild 6

Rättsmedicinska enheten
Stockholm



Bild 7



Bild 8

Rättsmedicinska enheten
Stockholm



Bild 9

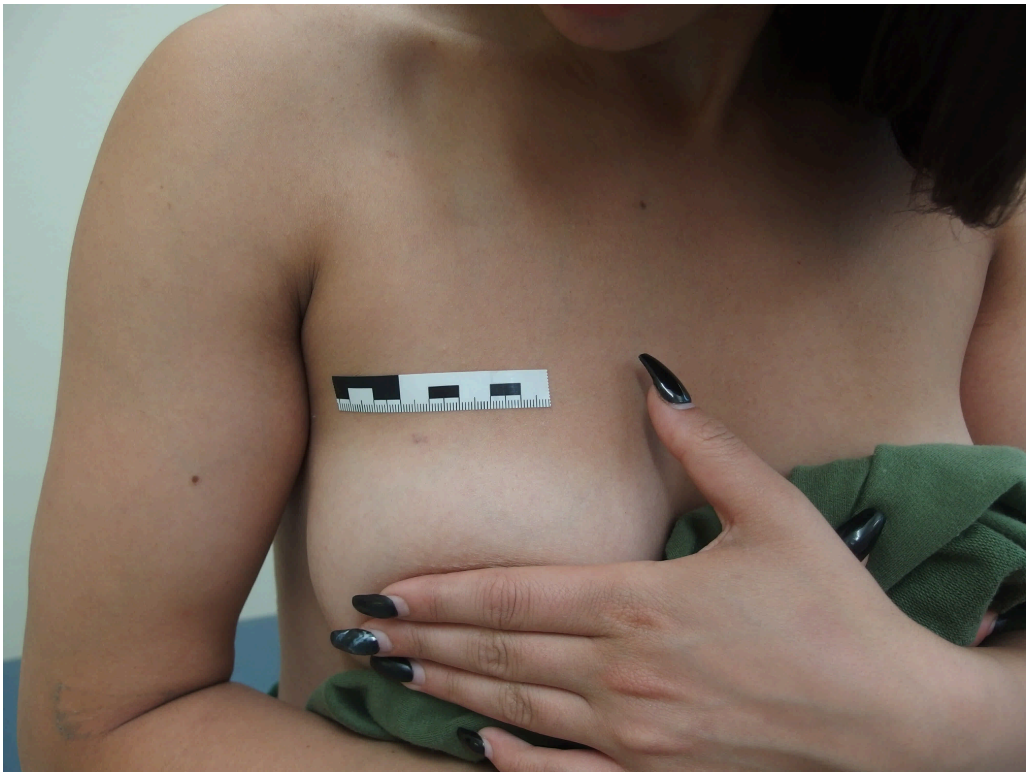

Bild 10

Rättsmedicinska enheten
Stockholm

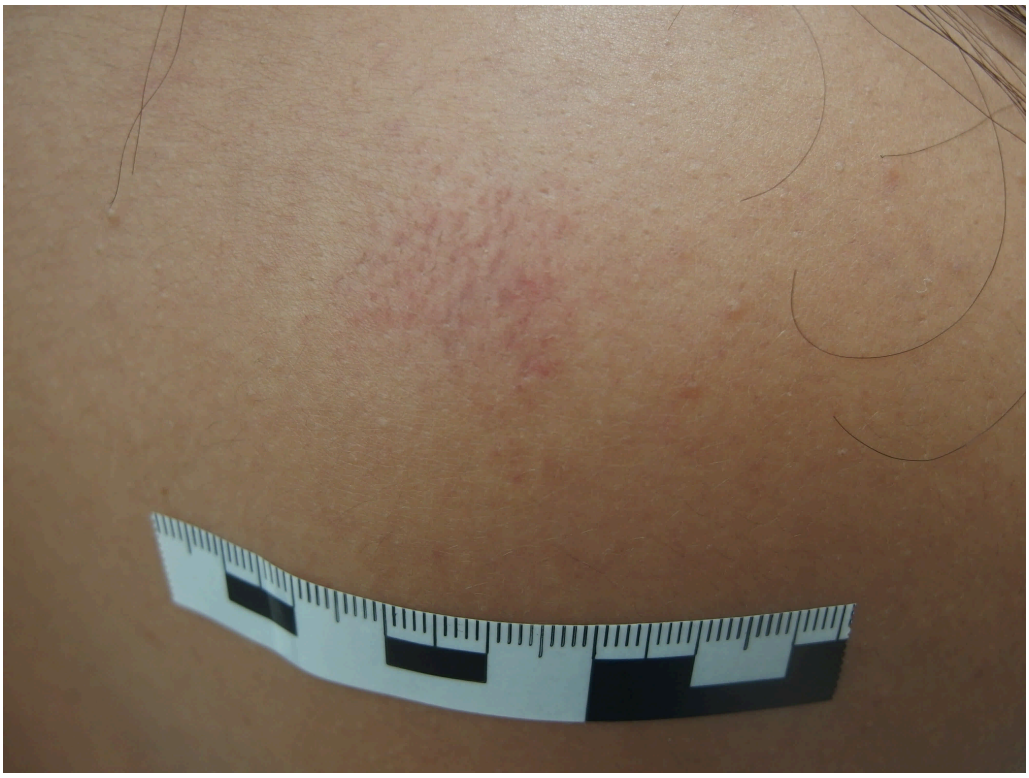

Bild 11



Bild 12, upprepad undersökning

Rättsmedicinska enheten
Stockholm



Bild 13



Bild 14

Rättsmedicinska enheten
Stockholm



Bild 15, upprepad undersökning



Bild 16, upprepad undersökning

Rättsmedicinska enheten
Stockholm



Bild 17, upprepad undersökning

RÄTTSMEDICINALVERKET

KOMPLETTERING Dnr A20-R1040
2020-09-11 Ert nr 5000-K799830-20

Polisen region Stockholm
BINR PO Sthlm Nord
106 75 STOCKHOLM

Komplettering - rättsintyg

2020-09-08 inkom begäran om komplettering från Polismyndigheten, BINR PO Sthlm Nord avseende tidigare utfärdat rättsintyg gällande **Rencber, *Irsad* Elanur** med diarienummer A20-R0821.

Utredningsunderlag

Datum	Beskrivning
2020-09-08	Begäran om rättsintyg med utredningsuppgifter/redovisningshandlingar

Kompletterande underlag

Ytterligare förhör med misstänkt har inkommit. Sammantaget framkommer inget nytt gällande strypvåldet.

Kompletterande frågeställningar

- Misstänkt uppger att hon blivit strypt vid tre tillfällen och har två av dessa tillfällen svimmat av (”det svartnade för mig” har hon uppgett i förhör), skadas inte struphuvudet av sådant hårt strypgrepp?

- Borde misstänkt ha fått skador i bägge ögonen pga syrebrist när Fabian strypt henne på det sättet hon beskrivit i förhör?

Svar på kompletterande frågeställningar

Att en person förlorar medvetandet i samband med att ett strypgrepp tas beror i första hand på att blodcirkulationen inte lyckas tillföra den mängd syre till huvudet som krävs för att bibehålla medvetenhet. Detta till följd av tryck mot blodkärlen som ligger på ömse sidor om struphuvudet. Struphuvudet består till stora delar av brosk och är hårdare och mer motståndskraftigt än blodkärlens väggar som består av mjukare stödjevävnad. Det behöver således inte bli en skada på själva struphuvudet även om blodkärlen komprimeras så att medvetslöshet uppstår.

Om ”skador i ögonen” innebär s.k. punktformiga blödningar så uppstår dessa när blodet kan pumpas upp via artärerna till huvudet men inte rinna ned genom venerna tillbaka till hjärtat. Det bildas således ett övertryck vilket gör att det blir små blodsutgjutelser ur de minsta blodkärlen. För att ett sådant tillstånd ska uppstå krävs att endast sådan kraft som täpper till venerna men ej artärerna

Rättsmedicinska enheten i Stockholm
Box 1284, 171 25 Solna
Telefon vx: 010-483 48 00 · Fax: 010-483 48 38
E-post: rmst@rmv.se · www.rmv.se

RÄTTSMEDICINALVERKET

KOMPLETTERING Dnr A20-R1040
Ert nr 5000-K799830-20

appliceras i strypgreppet. Det är således möjligt att strypgrepp som orsakar medvetslöshet tas utan att det efterlämnar punktformiga blödningar i ögonen.

Sammantaget har inget i bakgrundsinformationen framkommit som talar emot händelseförloppet såsom misstänkt redogjort för.

Stockholm 2020-09-11

Denise Guggenheimer
ST-läkare

Vidimeras:

Ann Linde
Avdelningsläkare

Rättsmedicinska enheten i Stockholm
Box 1284, 171 25 Solna
Telefon vx: 010-483 48 00 · Fax: 010-483 48 38
E-post: rmst@rmv.se · www.rmv.se

Misstänkts utsagt kring händelseförloppet gällande knivhugget.

Misstänkt Irsad berättar att målsägande Fabian och hon står vid köksvrån och han tar tag i hennes hals, trycker ned henne och stryper henne så att det svartnade för Irsads ögon. När hon vaknar upp, ställer sig upp så att hon står ansikte-mot-ansikte med Fabian och ”kanske vred sig lite” när hon räckte sig mot magnetsticket med knivar som sitter fast på väggen. Dem står ca 10 cm ifrån varandra uppger Irsad.

Hon tar den närmaste kniven (en ost kniv) instinktivt och hugger Fabian. Kniven gled in jättemjukt, det var inget motstånd alls säger Irsad. Hon uppger även att kniven är ganska vass. På frågan med vilken hand hon tar kniven minns inte Irsad och hon minns inte heller med vilken hand hon högg Fabian men hon säger "med tanke på hur jag står borde det vara med vänsterhand". På frågan om Irsad är högerhänt eller vänsterhänt svarar Irsad att hon är högerhänt. Hon höll kniven i handen med underarmen uppåt, så att hon högg uppifrån. Kniven hamnade högt upp. Kanske att hela kniven åkte in. Det var en medelstor kniv. Det mesta hade nog åkt in. Irsad högg med en hand.

Fabian säger att hon högg honom i hjärtat och Irsad drar ut kniven och slängde den ut från fönstret i rummet. Knivhugget gick blixtsnabbt enligt Irsad.

Se bifogat dokument (skiss på planlösning) för att se hur misstänkt och målsägande står vid köksvrån.

Frågeställningar gällande A20-0776

- Kan kniven som är i beslag vara samma kniv som använts vid hugget mot Fabians hjärta?
- Kan misstänkts utsago stämma överrens med målsägandes skada på hjärtat?
- Vilken styrka krävs det för att knivhugga en person genom hjärtat och skada bakre hjärtsäck? Kan man göra detta med en hand? Kan det göras med ett avstånd på 10 cm?
- Misstänkt uppger i ett förhör att hon tror att hon kan ha använt vänster hand (hon är högerhänt) men hon är osäker. Kan detta stämma i enlighet med skadan på Fabian?
- Kan utsagan att *”Kniven gled in jättemjukt, det var inget motstånd alls”* stämma med de skador som uppstått på Fabian?

Polisen

PM

Övervakningsfilm SL

Signerad av

Signerad datum

Enhet
Polisregion Stockholm, Grupp 1 för bildanalys

Diarienr
5000-K799830-20

Uppgiftslämnare	Datum	Tid
Spårell, Peter	2020-07-09	07:54

Beslag verkställt	Material för analys
Nej	Nej

Mottaget	Mottaget datum	Tid

Sätt på vilket uppgift lämnats

Upprättad av
Peter Spårell

Uppgiften avser
Övervakningsfilm SL

Uppgift

På begäran har övervakningsfilm säkrats från SL. Totalt fyra filmer.

Film 1 "Video TB Fridhemsplan 1"
Misstänkt och kompis ankommer till Fridhemsplan och lämnar stationen genom norra biljetthallen.

Film 2 "Video TB Fridhemsplan 2"
Misstänkt och kompis kommer in i norra biljetthallen och går ner till norrgående plattform. Strax därefter kommer det två killar som hoppar på samma norrgående tåg som misstänkt och kompis.

Film 3 "Video TB Alvik"
Misstänkt och kompis samt killar kliver av och ser sig omkring. Det förefaller som om man åkt åt fel håll då man inte riktigt vet vart man skall på stationen, utan letar efter tåg tillbaka. Man kliver sedan på ett södergående tåg.

Film 4 "Video TB Gamla stan"
Misstänkt och kompis och killarna ankommer med tunnelbana från Alvik och lämnar stationen genom biljetthallen.

Från första kontakt med killarna verkar det mest som det är kompisen som pratar och skrattar med dem då misstänkt går lite före hela tiden och förefaller vara den som "är på väg någonstans" och de andra går efter.

Filmerna sparade på DVD och skickade till Wafa Badic, BINR 4 PO Sthlm Nord.

I tjänsten
Peter Spårell, insp
Sektionen för kamerabevakning och analys
RUE/Sthlm

Polisen

Datum
2020-10-15

Diarienummer
5000-K799830-20

Bildbilaga

ANTECKNINGAR

Skador i lägenhet tagna 23 maj 2020



1. Skador i lägenhet tagna den 23 maj 2020



2. Skador i lägenhet tagna den 23 maj 2020

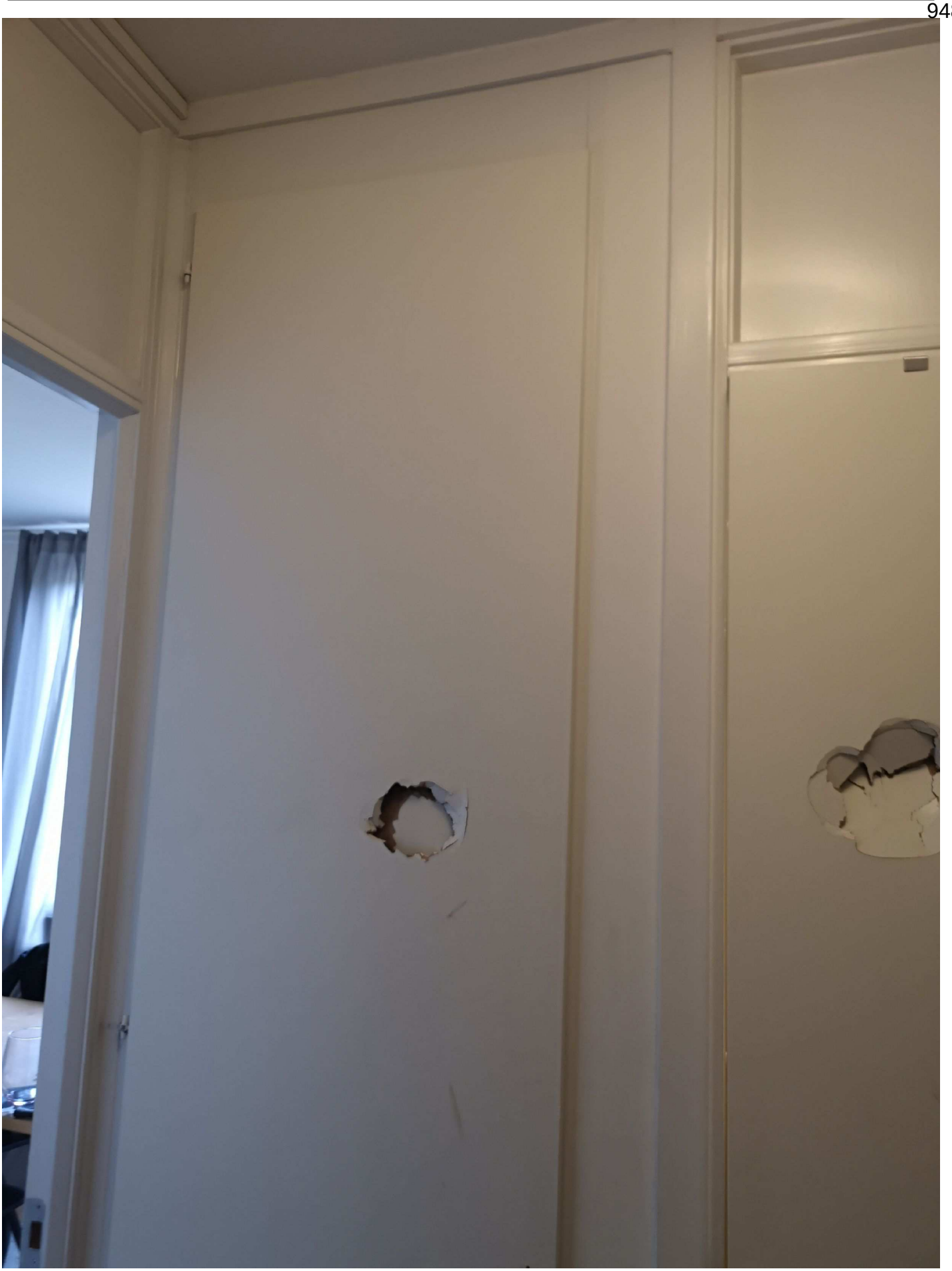

3. Skador i lägenhet tagna den 23 maj 2020

PM gällande bankuppgifter

5000-K799830-20

IRSAD RENCBER & FABIAN VILLAREAL
20000426-5963 & 19940120-6454

Polisregion Stockholm, PO Stockholm Nord

2020-08-20

Innehåll

1 INLEDNING 2
1.1 Bakgrund 2
1.2 Syfte 3

2 FOLKBOKFÖRINGSUPPGIFTER OCH FAMILJEFÖRHÅLLANDEN 3

3 INKOMST 3
3.1 Taxerad inkomst 3
3.2 Banktillgodohavanden 3

1 Inledning

1.1 Bakgrund

I förundersökningen som gäller dråp sammanställs målsägande Fabian och misstänkt Irsads transaktioner, kortköp, swish och övriga relevanta uppgifter under 3-4 juli 2020.

Brottsdatum den 4 juli 2020.

1.2 Syfte

PM:et syftar till att utreda hur målsägande och misstänkt har rört sig under 3-4 juli samt en bakgrund kring deras ekonomi.

2 Folkbokföringsuppgifter och familjeförhållanden

Målsägande Fabian André Villareal är folkbokförd på adressen Sandstensvägen 89, lgh 1002, 13763 Jordbro. Fabian har även en annan postadress vilket är Vendelsövägen 68, lgh 1401 C/O Ingrid Araya De Villareal, 13667 Vendelsö. Denna tillhör Fabians mor Ingrid. Fabian är ogift och har inga barn enligt registerslagning.

Misstänkt Irsad Elanur Rencber är folkbokförd på adressen Västra vägen 11 B, lgh 1901, 16961 Solna. Denna bostad är en hyreslägenhet. Irsad är ogift och har inga barn enligt registerslagning.

3 Inkomst

3.1 Taxerad inkomst

Fabians taxeradeinkomst år 2020 (SAKNAS UPPGIFTER för 2020, saknas även uppgifter för 2019)
Irsads taxeradeinkomst år 2020 är 93 200 kronor.

3.2 Banktillgodohavanden

Av nedanstående tabell framgår Fabian och Irsads konton i Swedbank och Nordea.

Bank	Kontoslag	Kontonummer
Swedbank	Personkonto	8105-9, 694 212 591-2
Nordea	Personkonto	32530154589 41710197109

4. Bankuppgifter 3-4 juli 2020

Under förundersökning har finansiella utredare begärt in målsägandes och misstänkts bankuppgifter från 2020-01-01 t.o.m 2020-07-04. Utredarna i ärendet har i sin tur gått igenom transaktioner, kortköp och swish mellan datumen 2020-07-03 – 2020-07-04.

4.1 Fabians bankuppgifter

Ingen aktivitet har skett på Fabians Swedbank konto under perioden 2020-01-01 – 2020-07-04.

Ingen aktivitet på Swish har skett under perioden 2020-01-01 – 2020-07-04.

4.2 Irsads bankuppgifter

Sammanställning av Irsads transaktioner, kortköp och swish under 2020-07-03 – 2020-07-04:

Kortköp/Swish	**Datum och tid**	**Kostnad**
Sundbybergs station, kortköp	2020-07-03, klockan 21:40:28	620 kronor
Paypal Uber, kortköp	2020-07-03, klockan 21:51:41	100 kronor
Paypal Uber, kortköp	2020-07-03, klockan 21:54:13	Får tillbaka 100 kronor pga avbokning av tidigare taxiesa.
Swish till +46765519937*	2020-07-03, klockan 23:07:17	227 kronor
Movitz, kortköp	2020-07-04 klockan 02:22:06	445 kronor
Paypal Uber, kortköp	2020-07-04, klockan 02:22:06	162 kronor
Paypal Uber, kortköp	2020-07-04, klockan 02:23:29	Får tillbaka 162 kronor pga avbokning av tidigare taxiresa.
Taxi Stockholm, kortköp	2020-07-04 klockan 02:36:42	269 kronor

*Swishbetalning till nummer +46765519937 tillhör en taxichaufför vid namnet Seyed Hamidreza Safi. Genom sms-meddelanden mellan Irsad och Fabian kan man se att Fabian ber Irsad swisha taxiföraren Seyed för Fabians taxiresa.

Se original sammanställningen från Nordea nedan:

453903106906275	2020-07-04	20:56:11			-0,00
453903106906275	2020-07-04	02:36:42	TAXI STOCKHOLM STOCKHOLM SE		-269,00
453903106906275	2020-07-04	02:23:29	PAYPAL *UBERPAYMENT 35	162,00	
453903106906275	2020-07-04	02:22:06	PAYPAL *UBERPAYMENT 35314369001 NL		-162,00
453903106906275	2020-07-04	02:21:05	RESTAURANG MOVITZ STOCKHOLM SE		-445,00
453903106906275	2020-07-03	21:54:13	PAYPAL *UBERPAYMENT 35	100,00	
453903106906275	2020-07-03	21:51:41	PAYPAL *UBERPAYMENT 35314369001 NL		-100,00
453903106906275	2020-07-03	21:40:28	SUNDBYBERG PENDELT¤G SUNDBYBERG		-620,00

……

Sollentuna, 20 augusti 2020
Utredare Sasha Khan

Polisen

Beslagsprotokoll

2020-5000-BG82630

Signerat av

Signerat datum

Diarienummer
5000-K799830-20

Verkställande enhet
Polisregion Stockholm, BF-IGV 10 LPO Sollentuna

Handläggande enhet
Polisregion Stockholm, BINR 4 PO Sthlm Nord

Misstänkt person Rencber, Irsad Elanur, 20000426-5963	
Plats för verkställan POLISEN SOLNA , POLISEN SOLNA, Sundbybergsvägen 15 , Solna	Datum och klockslag för verkställighet 2020-07-04 03:30
Beslutat av Granlund, Lena	Verkställt av Adolfsson, Ida Andrée, Madeleine
Ändamål med åtgärden • Kan antagas ha betydelse för utredningen av brott	Brott 0311 - Fullbordat mord, dråp eller misshandel med dödlig utgång utan användning av skjutvapen mot man/pojke
Domstol för överklagan Attunda tingsrätt	Beslag taget från Rencber, Irsad Elanur

Föremålspunkter

2020-5000-BG82630-1 Shorts (1 st) Färg : Beige	Platsbeskrivning Misstänkt hade shortsen på sig när hon anträffades.	Status Fastställd Anspråkstagare 0 st.
2020-5000-BG82630-2 Linne (1 st) Färg : Vit	Platsbeskrivning Misstänkt hade linnet på sig när hon anträffades.	Status Fastställd Anspråkstagare 0 st.
2020-5000-BG82630-3 Papper (1 st) Typ : Brun pappåse	Platsbeskrivning Sattes på den misstänktes högra hand i väntan på läkare.	Status Fastställd Anspråkstagare 0 st.
2020-5000-BG82630-4 Papper (1 st) Typ : Brun pappåse	Platsbeskrivning Sattes på den misstänktes vänstra hand i väntan på läkare.	Status Fastställd Anspråkstagare 0 st.

Polisen

Beslagsprotokoll

Målsägarens kläder + tillhörigheter.

Signerat av

Signerat datum

Diarienummer
5000-K799830-20

Verkställande enhet
Polisregion Stockholm, Handräckning 1 PO Sthlm Nord

Handläggande enhet
Polisregion Stockholm, BINR 4 PO Sthlm Nord

2020-5000-BG82641

Misstänkt person	
Plats för verkställan KAROLINSKA SJUKHUSET SOLNA , KAROLINSKA SJUKHUSET SOLNA, Karolinska vägen , Solna	Datum och klockslag för verkställighet 2020-07-04 03:30
Beslutat av Granlund, Lena	Verkställt av Björklund, Charlie Gottlander, Siri
Ändamål med åtgärden • Kan antagas ha betydelse för utredningen av brott	Brott 0311 - Mord
Domstol för överklagan Solna tingsrätt	Beslag taget från Villareal, Fabian André

Föremålspunkter

2020-5000-BG82641-1 Byxor (1 st) Färg : Svart	Platsbeskrivning Överlämnat från sjukhuspersonal i papperspåse på akuten.	Status Fastställd Anspråkstagare 0 st.
2020-5000-BG82641-2 Kalsonger (1 st) Färg : Svart	Platsbeskrivning Överlämnat från sjukhuspersonal i papperspåse på akuten.	Status Fastställd Anspråkstagare 0 st.
2020-5000-BG82641-3 Tröja (1 st) Färg : Svart Anteckningar: Del av tröja.	Platsbeskrivning Överlämnat från sjukhuspersonal i papperspåse på akuten.	Status Fastställd Anspråkstagare 0 st.

Polisen

Beslagsprotokoll

Målsägarens kläder + tillhörigheter.

Signerat av

Signerat datum

Diarienummer
5000-K799830-20

Verkställande enhet
Polisregion Stockholm, Handräckning 1 PO Sthlm Nord

Handläggande enhet
Polisregion Stockholm, BINR 4 PO Sthlm Nord

2020-5000-BG82641

Föremålspunkter

2020-5000-BG82641-4 Strumpor (1 st) Färg : Svart	Platsbeskrivning Överlämnat från sjukhuspersonal i papperspåse på akuten.	Status Fastställd Anspråkstagare 0 st.
2020-5000-BG82641-5 Tröja (1 st) Färg : Svart	Platsbeskrivning Överlämnat från sjukhuspersonal i papperspåse på akuten.	Status Fastställd Anspråkstagare 0 st.
2020-5000-BG82641-6 Skjorta (1 st) Färg : Grön	Platsbeskrivning Överlämnat från sjukhuspersonal i papperspåse på akuten.	Status Fastställd Anspråkstagare 0 st.
2020-5000-BG82641-7 Plånbok (1 st) Färg : Svart	Platsbeskrivning Överlämnat från sjukhuspersonal i papperspåse på akuten. Ingick i annan föremålspunkt vid verkställandet Ingick i föremålspunkt 1	Status Fastställd Anspråkstagare 0 st.
2020-5000-BG82641-8 Kontanter (1 st) Land/valuta : Sverige - SEK	Platsbeskrivning Överlämnat från sjukhuspersonal i papperspåse på akuten. Plånbok påträffas i byxor, godspunkt 1. Ingick i annan föremålspunkt vid verkställandet Ingick i föremålspunkt 7 Summa : 2425	Status Fastställd Anspråkstagare 0 st.
2020-5000-BG82641-9 Kontanter (1 st) Land/valuta : Övrigt land (Se anteckningar) Anteckningar: Koreansk valuta	Platsbeskrivning Överlämnat från sjukhuspersonal i papperspåse på akuten. Ingick i annan föremålspunkt vid verkställandet Ingick i föremålspunkt 7 Summa : 1000	Status Fastställd Anspråkstagare 0 st.

Polisen

Beslagsprotokoll

Målsägarens kläder + tillhörigheter.

Signerat av

Signerat datum

Verkställande enhet
Polisregion Stockholm, Handräckning 1 PO Sthlm Nord



2020-5000-BG82641

Diarienummer
5000-K799830-20

Handläggande enhet
Polisregion Stockholm, BINR 4 PO Sthlm Nord

Föremålspunkter

2020-5000-BG82641-10
Bankkort (1 st)

Platsbeskrivning
Överlämnat från sjukhuspersonal i papperspåse på akuten.

Status
Fastställd

Ingick i annan föremålspunkt vid verkställandet
Ingick i föremålspunkt 7

Anspråkstagare
0 st.

Anteckningar: Diverse betalkort, se bilder i filip.

2020-5000-BG82641-11
Snusdosa (1 st)

Platsbeskrivning
Överlämnat från sjukhuspersonal i papperspåse på akuten.

Status
Fastställd

Ingick i annan föremålspunkt vid verkställandet
Ingick i föremålspunkt 1

Anspråkstagare
0 st.

Fabrikat : lundgren

Typ : skåne

2020-5000-BG82641-12
Drog (1 st)

Platsbeskrivning
Överlämnat från sjukhuspersonal i papperspåse på akuten.

Status
Fastställd

Ingick i annan föremålspunkt vid verkställandet
Ingick i föremålspunkt 1

Anspråkstagare
0 st.

Förmod.Preparat : Kokain

Mängd : 1,9

Enhet : Gram med emballage

Polisen

Beslagsprotokoll

2020-5000-BG82615

Signerat av

Signerat datum

Diarienummer
5000-K799830-20

Verkställande enhet
Polisregion Stockholm, BF-IGV 4 LPO Solna

Handläggande enhet
Polisregion Stockholm, BINR 4 PO Sthlm Nord

Misstänkt person Rencber, Irsad Elanur, 20000426-5963	
Plats för verkställan Bakgården , Västra vägen 11 B , Solna	Datum och klockslag för verkställighet 2020-07-04 03:35
Beslutat av Granlund, Lena	Verkställt av Westerlund, Mats
Ändamål med åtgärden • Kan antagas ha betydelse för utredningen av brott • Kan antagas vara på grund av brott förverkat	Brott 0311 - Fullbordat mord, dråp eller misshandel med dödlig utgång utan användning av skjutvapen mot man/pojke
Domstol för överklagan Solna tingsrätt	Beslag taget från Kan ej anges

Föremålspunkter

2020-5000-BG82615-1 Kniv (1 st)	Platsbeskrivning Liggandes på bakgården utanför Västra vägen 11 B.	Status Fastställd Anspråkstagare 0 st.

Knivmodell : Kockkniv
Anteckningar: Blod på bladet.

Polisen

Beslagsprotokoll

2020-5000-BG82676

Signerat av

Signerat datum

Diarienummer
5000-K799830-20

Verkställande enhet
Polisregion Stockholm, Forensik 4 Rgn Sthlm

Handläggande enhet
Polisregion Stockholm, BINR 4 PO Sthlm Nord

Misstänkt person Rencber, Irsad Elanur, 20000426-5963	
Plats för verkställan Västra vägen 11 B , Solna	Datum och klockslag för verkställighet 2020-07-04 08:00
Beslutat av Sundelin, Jonas	Verkställt av Tómasdóttir, Gudný Sundelin, Jonas Lööf, Cecilia
Ändamål med åtgärden • Kan antagas ha betydelse för utredningen av brott	Brott 0311 - Fullbordat mord, dråp eller misshandel med dödlig utgång utan användning av skjutvapen mot man/pojke
Domstol för överklagan Solna tingsrätt	Beslag taget från Villareal, Fabian André Rencber, Irsad Elanur

Föremålspunkter

2020-5000-BG82676-1 Mobiltelefon (1 st) Fabrikat : Huawei	Platsbeskrivning Låg på hallgolvet innanför lägenhetens entrédörr. Blod på skärmen. Färg : Svart	Status Fastställd Anspråkstagare 0 st.
2020-5000-BG82676-2 Mobiltelefon (1 st)	Platsbeskrivning Låg på lös soffdel i (sov)rummet. Kod: 365470. Dock helt upplåst och kod borttagen i nuläget.	Status Fastställd Anspråkstagare 0 st.
2020-5000-BG82676-3 Fönstervred (1 st)	Platsbeskrivning Insida vädringsfönster i (sov)rummet	Status Fastställd Anspråkstagare 0 st.

Polisen

Beslagsprotokoll

2020-5000-BG82676

Signerat av

Signerat datum

Diarienummer
5000-K799830-20

Verkställande enhet
Polisregion Stockholm, Forensik 4 Rgn Sthlm

Handläggande enhet
Polisregion Stockholm, BINR 4 PO Sthlm Nord

Föremålspunkter

2020-5000-BG82676-4 Bankomatkort (1 st)	Platsbeskrivning Vid uthämtande av BG-82676 p .2 påträffades Irsad Rencbers bankomatkort på baksidan mellan mobilskalet och mobilen. Undertecknad lägger härmed in ny beslagspunkt med tidigare beslagsdatum.	Status Ej fastställd Anspråkstagare 0 st.

Efternamn :	Rencber	Förnamn :	Irsad
Personnummer :	200004265963	Utfärdat av :	Nordea
Kortnummer :	4539031069062757	Spärrat :	Kan ej anges

2020-5000-BG82676-5 mobilskal (1 st)	Platsbeskrivning Vid uthämtande av BG-82676 p .2 påträffades ett mobilskal på mobiltelefonen. Undertecknad lägger härmed in ny beslagspunkt med tidigare beslagsdatum.	Status Ej fastställd Anspråkstagare 0 st.

Fabrikat :	Plast/Silikon	Modell :	huawei
Märkning :	huawei	Färg :	Brun

Polisen

Beslagsprotokoll

FABIANS DATOR

Signerat av

Verkställande enhet
Polisregion Stockholm, BINR 4 PO Sthlm Nord

2020-5000-BG89453

Signerat datum

Diarienummer
5000-K799830-20

Handläggande enhet
Polisregion Stockholm, BINR 4 PO Sthlm Nord

Misstänkt person	
Rencber, Irsad Elanur, 20000426-5963	
Plats för verkställan Lägenhetsnummer 1401 , Vendelsövägen 68 , Vendelsö	Datum och klockslag för verkställighet 2020-07-22 13:50
Beslutat av Yalo, Josefina	Verkställt av Khan, Sasha Ali, Goran
Ändamål med åtgärden • Kan antagas ha betydelse för utredningen av brott	Brott 0311 - Dråp
Domstol för överklagan Solna tingsrätt	Beslag taget från Villareal, Fabian André

Föremålspunkter

2020-5000-BG89453-1
Dator (1 st)

Platsbeskrivning
Överlämnad till utredare Khan och Ali av målsägandes mor Ingrid.

Status
Fastställd

Anspråkstagare
0 st.

Fabrikat : HP
Anteckningar: Färg: Svart

Polisen

Beslagsprotokoll

IRSAD DATOR

Signerat av

Signerat datum

Diarienummer
5000-K799830-20

Verkställande enhet
Polisregion Stockholm, BINR 4 PO Sthlm Nord

Handläggande enhet
Polisregion Stockholm, BINR 4 PO Sthlm Nord

2020-5000-BG89756

Misstänkt person	
Plats för verkställan Västra vägen 11 B , Solna	Datum och klockslag för verkställighet 2020-07-23 11:15
Beslutat av Yalo, Josefina	Verkställt av Khan, Sasha Lager, Gaston Ali, Goran
Ändamål med åtgärden • Kan antagas ha betydelse för utredningen av brott	Brott 0311 - Dråp
Domstol för överklagan Solna tingsrätt	Beslag taget från Rencber, Irsad Elanur

Föremålspunkter

2020-5000-BG89756-1
Dator (1 st)

Platsbeskrivning
Hemma hos misstänkt vid hallen

Status
Fastställd

Anspråkstagare
0 st.

Fabrikat : Apple
Anteckningar: Färg: Silver

2020-5000-BG89756-2
Linne (1 st)

Platsbeskrivning
Längst in i bostaden bredvid bäddsoffans vänstra sida bakom en soffkudde.

Status
Fastställd

Anspråkstagare
0 st.

Fabrikat : Ginatricot
Storlek : Small
Färg : Vit
Modell : Tublinne
Material : Bomull
Anteckningar: En mindre brunaktig fläck.

2020-5000-BG89756-3
Kniv (1 st)

Platsbeskrivning
I bostaden på bordet med andra knivar uppställda av tekniker.

Status
Fastställd

Anspråkstagare
0 st.

Typ : Kniv
Bladlängd : 15cm
Knivmodell : Brödkniv
Skaftmaterial : Metall
Anteckningar: Svart/vit handtag

Polisen

Beslagsprotokoll

IRSAD DATOR

Signerat av

Signerat datum

Verkställande enhet
Polisregion Stockholm, BINR 4 PO Sthlm Nord

2020-5000-BG89756

Diarienummer
5000-K799830-20

Handläggande enhet
Polisregion Stockholm, BINR 4 PO Sthlm Nord

Föremålspunkter		
2020-5000-BG89756-4 Laddare (1 st)	Platsbeskrivning Hemma hos misstänkt vid hallen	Status Fastställd
	Ingick i annan föremålspunkt vid verkställandet Ingick i föremålspunkt 1	Anspråkstagare 0 st.
Fabrikat : Apple		

Polisen
Polisregion Stockholm
Utredningsenheten
Regionalt it-brottscentrum

Undersökningsprotokoll

Datum
2020-09-11

Diarienr (åberopas vid korresp)
5000-K799830-20

Undersökningsprotokoll avseende sex (6) beslag i ärende 5000-K799830-20

Utredare	Telefon till utredare
Wafa Badic	
Handläggare på IT-forensiska sektionen	**Medundersökare**
Andreas Roos	

Undersökningstyp	
Datamedieundersökning	
Inkom till IT-forensiska sektionen	**Undersökningen påbörjat datum**
2020-07-23	2020-07-29

Inledning

Enligt begäran om IT-forensisk undersökning önskades uppgifter om det fanns information i beslagen som skulle kunna vara av intresse för utredningen. Beslagen har granskats efter befintliga och raderade dokument, bilder, filmer samt genomsökts med en sökordslista som tillhandahållits av utredaren. Undersökningens omfattning kom att avgränsas till tidsperioden 2020-01-01 – 2020-07-04.
I undersökningen har fyra (4) bärbara datorer med en (1) hårddisk vardera, samt två (2) USB-minnen, granskats.

Sammanfattning

Undersökningen har resulterat i att åtta (8) bilder, en (1) nedladdning av en (1) EML-fil, tre (3) epost-adresser och en (1) ansluten USB-enhet som kan vara av intresse för utredningen anträffats och redogjorts för i detta protokoll.

Innehållsförteckning

Undersökningsprotokoll avseende sex (6) beslag i ärende 5000-K799830-20 1
Inledning 1
Sammanfattning 1
Innehållsförteckning 2
Beslag 4
Gods 4
Förklaringar 5
Windows register 5
UTC 5
EML 5
2020-5000-BG89453-1 6
Iakttagelser och undersökningar 6
Operativsystem 6
Tidsinställning 7
Användarkonton 7
Bilder 7
Internethistorik 16
Epost 16
Anslutna USB-enheter 16
2020-5000-BG89756-1 17
Iakttagelser och undersökningar 17
Operativsystem 17
Tidsinställning 18
Användarkonton 18
Övrigt 18
2020-5000-BG103971-1 19
Iakttagelser och undersökningar 19
Operativsystem 19
Tidsinställning 20
Användarkonton 20
Övrigt 20
2020-5000-BG103971-1 21
Iakttagelser och undersökningar 21
Operativsystem 21
Tidsinställning 22
Användarkonton 22

Övrigt 22
2020-5000-BG103971-3 23
Iakttagelser och undersökningar 23
Övrigt 23
2020-5000-BG103971-4 24
Iakttagelser och undersökningar 24
Övrigt 24
Analys och slutsats 25

Beslag

Gods

Beslagsnr	Beskrivning	Platsbeskrivning	Tillvaratagetav
2020-5000-BG89453-1	Bärbar dator, HP	Vendelsövägen 68	Goran Ali, Sasha Khan
2020-5000-BG89756-1	Bärbar dator, Apple	Hemma hos misstänkt	Gaston Lager
2020-5000-BG103971-1	Bärbar dator, Asus	Påträffades under TV-bänk på brottsplatsen	Wafa Badic samt PA Thor Nord
2020-5000-BG103971-2	Bärbar dator, Lenovo	Påträffades under TV-bänk påbrottsplatsen	Wafa Badic samt PA Thor Nord
2020-5000-BG103971-3	USB-minne, Sandisk	Påträffades på bärbara datorn (Chrome) BG103971-2	Wafa Badic samt PA Thor Nord
2020-5000-BG103971-4	USB-minne, Sandisk	Påträffades på bärbara datorn (Chrome) BG103971-2	Wafa Badic samt PA Thor Nord

Förklaringar

Windows register

En central databas för operativsystemet Windows som sparar konfiguration om användare, datorprogram och maskinvaruenheter.

UTC

UTC är en universell tidsangivelse. För att omvandla från UTC till lokal tid adderas en timme (+1) för svensk normaltid och två timmar (+2) för svensk sommartid.

EML

En filtyp för att spara epost-meddelanden. Lagrar meddelandets innehåll, avsändare, mottagare samt datum för meddelandet. Kan även lagra en eller flera billagor.

2020-5000-BG89453-1

Bärbar dator innehållandes en (1) hårddisk.

Bärbar dator	
Fabrikat:	HP
Modell:	14-cm0822no

Hårddisk	
Fabrikat:	Toshiba
Storlek:	256 GB
Serienummer:	0008_0D04_0033_5443



Bild 1, Bärbar dator, 2020-5000-BG89453-1.

Iakttagelser och undersökningar

Operativsystem

Informationen nedan visar datorns operativsystem, datornamn samt tidpunkt då operativsystemet installerades. Informationen är hämtat från Windows register.

Installationsdatum	2019-08-11 01:03:12 UTC
Operativsystem	Windows 10 Home (1903)
Datornamn	LAPTOP-M33VINEV

Tidsinställning

Datorns datum och tidsstämplar överens med realtid.

Användarkonton

Förutom standardkonton anträffades följande konto.

Användarnamn:	Fabbe
Användar-id:	1001 (S-1-5-21-1854439345-1716761258-3905419372-1001)
Hemkatalog:	C:\Users\Fabbe\

Bilder

Vid granskning av beslaget påträffades åtta (8) bilder som kan vara av intresse för utredningen. Dessa presenteras och redogörs för nedan med filnamn, datum och tid då filen skapades och senast ändrades, samt fullständiga sökväg.

Bild 2

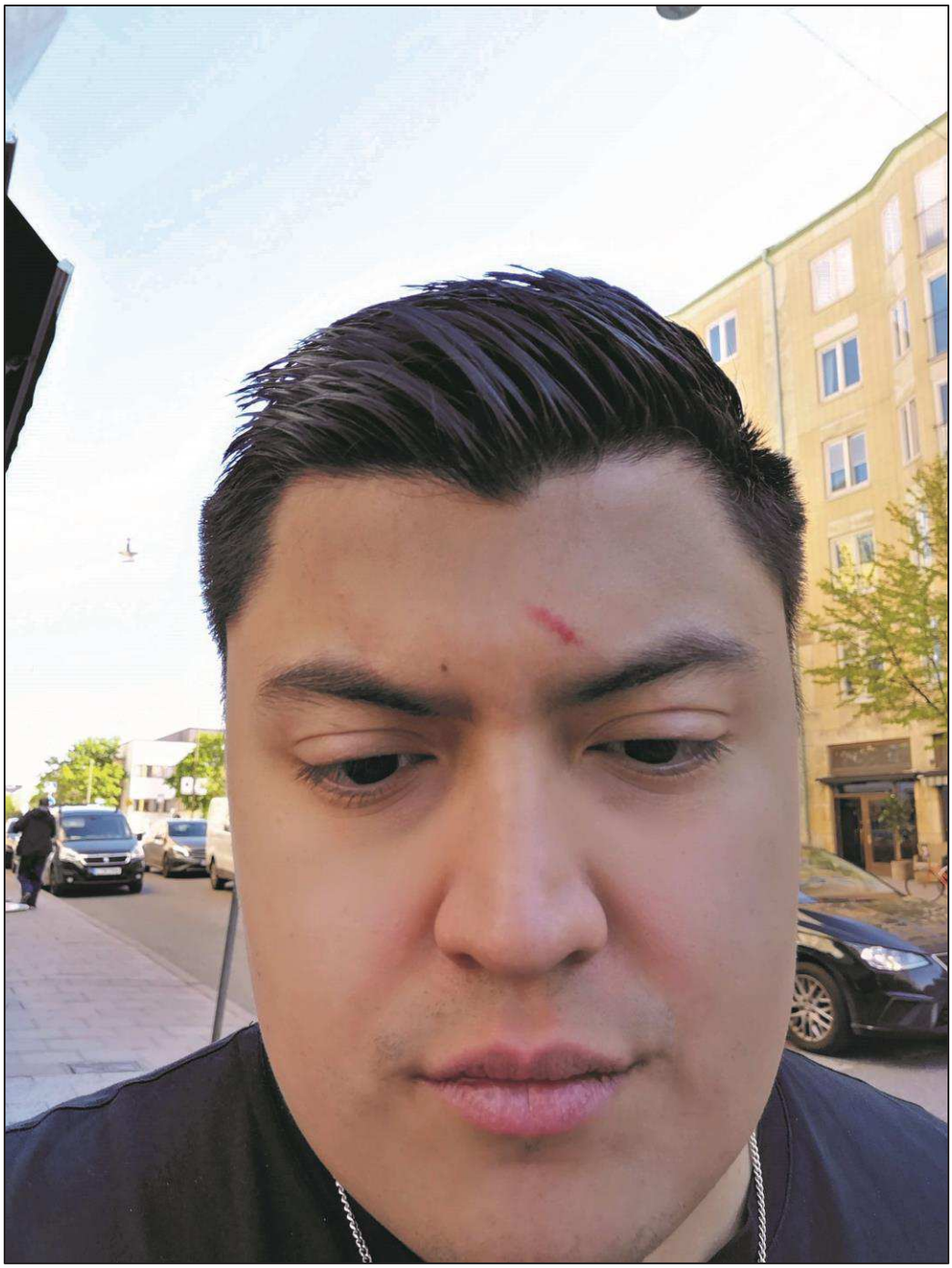

FILNAMN	SÖKVÄG	
IMG_20200522_170533.jpg	Windows\Users\Fabbe\Downloads\Photos(2).zip\IMG_20200522_170533.jpg	
SKAPAD	2020-05-22 15:05:35	UTC
SENAST ÄNDRAD	2020-05-22 15:05:35	UTC

Bild 3

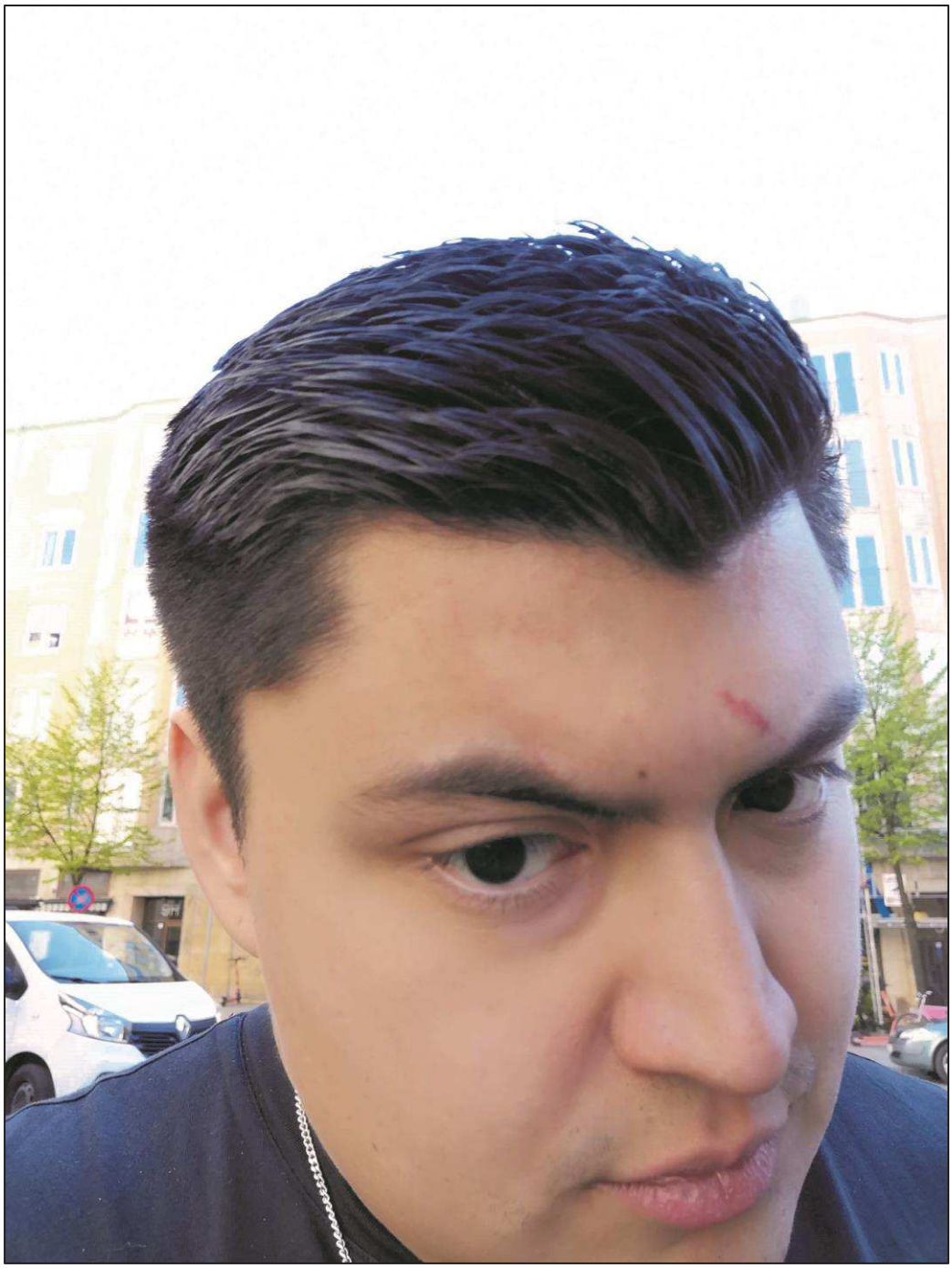

FILNAMN	SÖKVÄG	
IMG_20200522_170539.jpg	Windows\Users\Fabbe\Downloads\Photos(2).zip\IMG_20200522_170539.jpg	
SKAPAD	2020-05-22 15:05:40	UTC
SENAST ÄNDRAD	2020-05-22 15:05:40	UTC

Bild 4

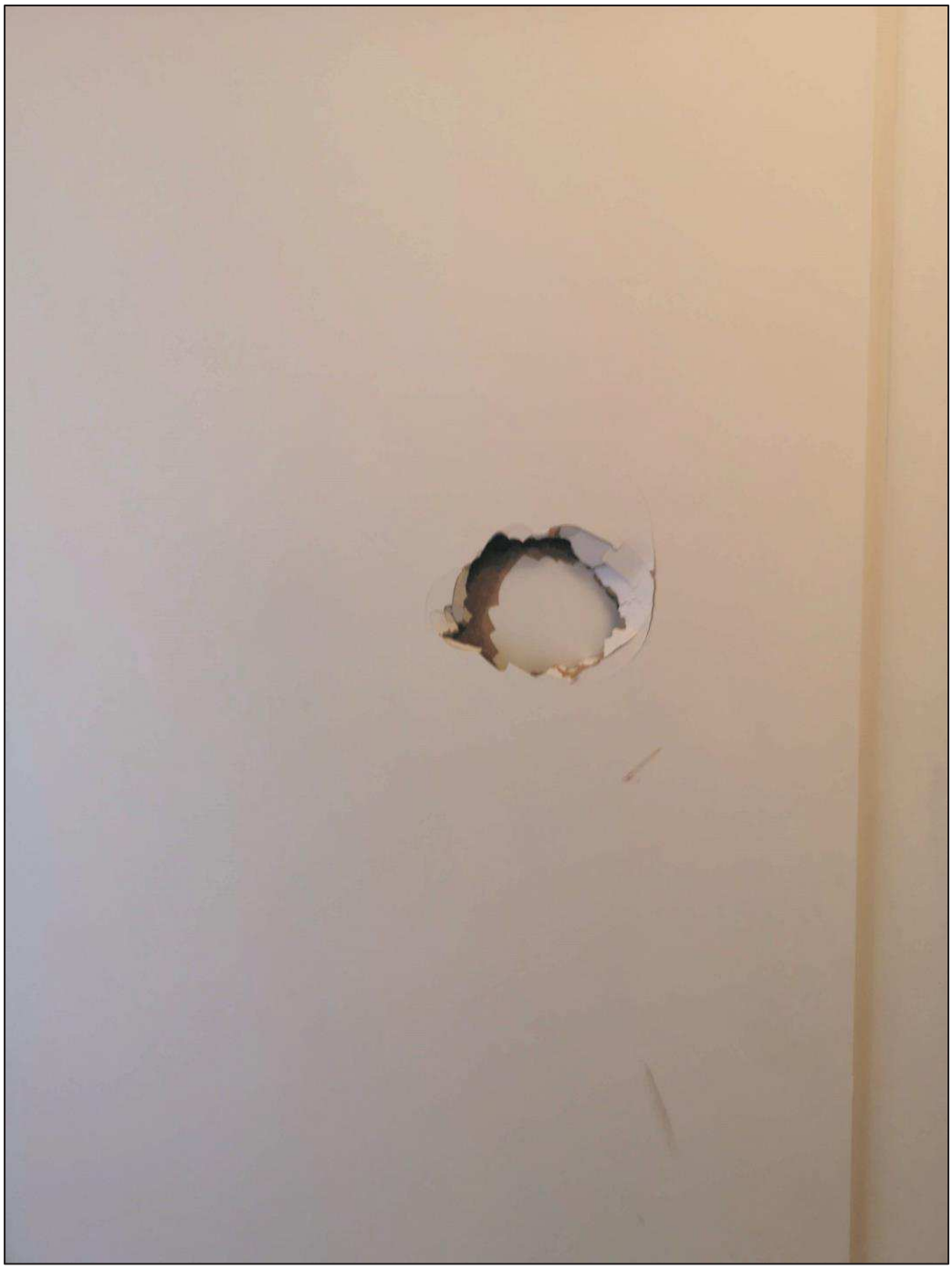

FILNAMN	SÖKVÄG
IMG_20200523_123707.jpg	Windows\Users\Fabbe\Downloads\Photos(2).zip\IMG_20200523_123707.jpg

SKAPAD	2020-05-23 10:37:08	UTC
SENAST ÄNDRAD	2020-05-23 10:37:08	UTC

Bild 5

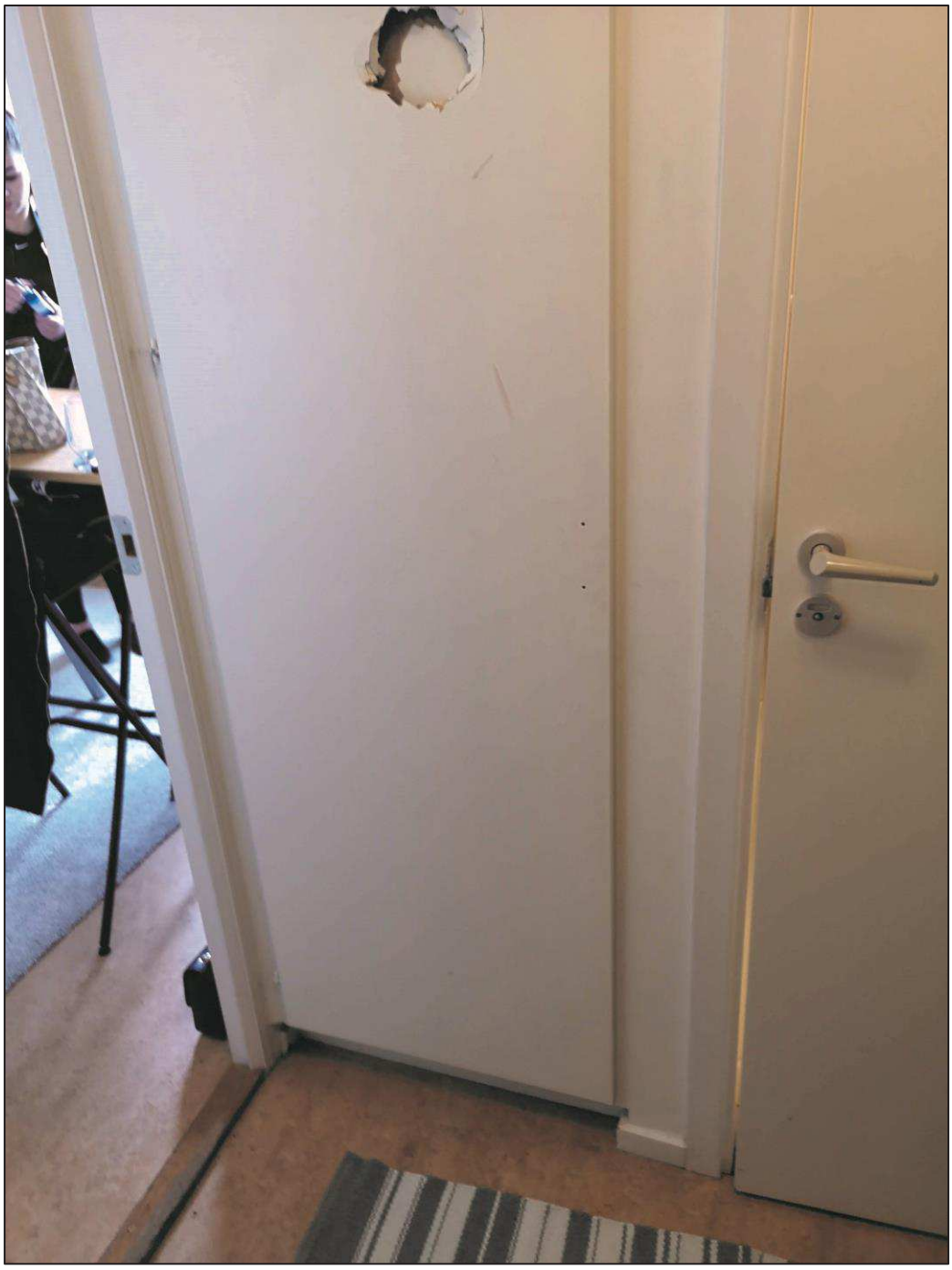

FILNAMN	SÖKVÄG	
IMG_20200523_123710.jpg	Windows\Users\Fabbe\Downloads\Photos(2).zip\IMG_20200523_123710.jpg	
SKAPAD	2020-05-23 10:37:11	UTC
SENAST ÄNDRAD	2020-05-23 10:37:11	UTC

Bild 6

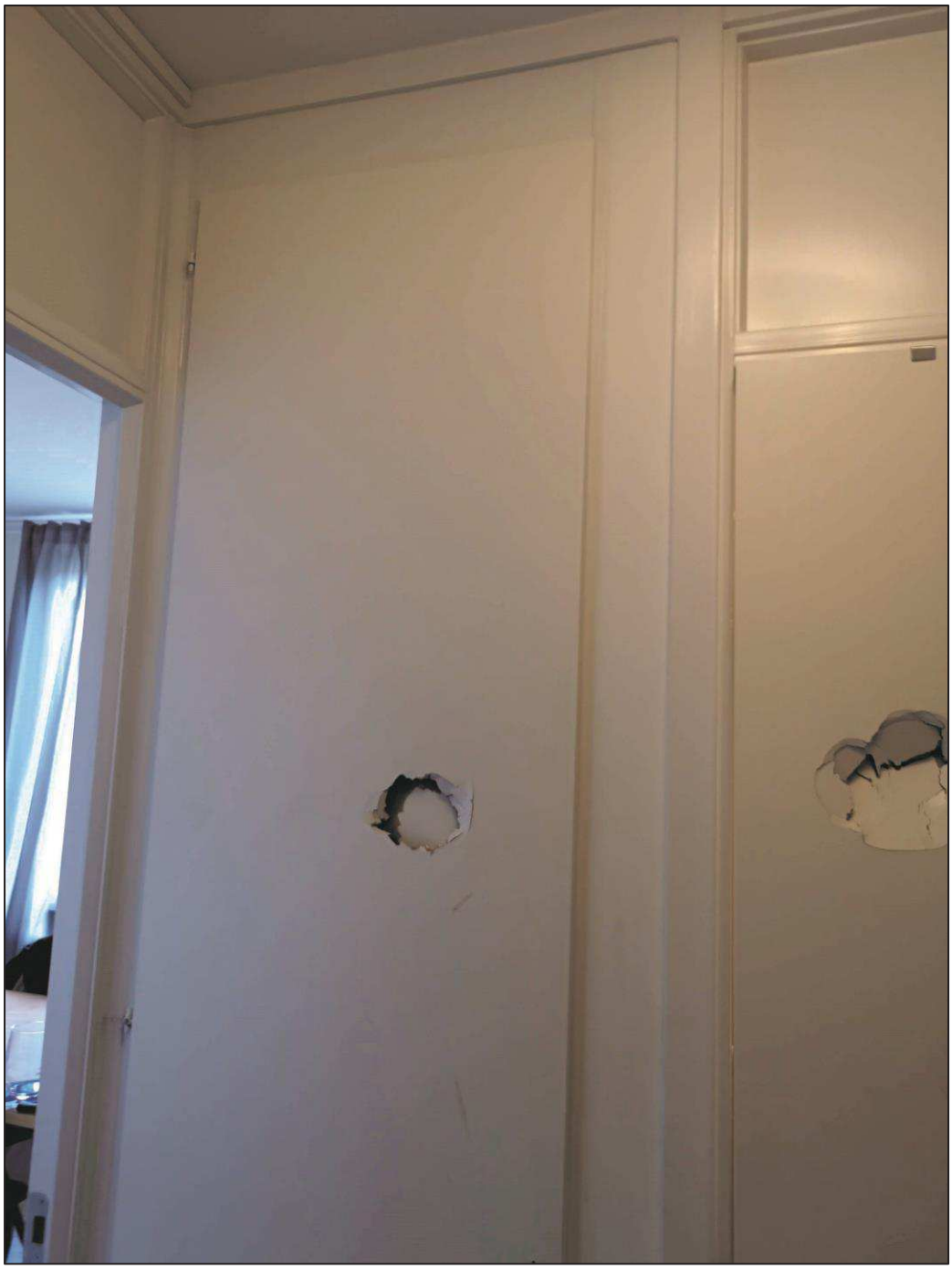

FILNAMN	SÖKVÄG
IMG_20200523_123712.jpg	Windows\Users\Fabbe\Downloads\Photos(2).zip\IMG_20200523_123712.jpg

SKAPAD	2020-05-23 10:37:12	UTC
SENAST ÄNDRAD	2020-05-23 10:37:12	UTC

Bild 7

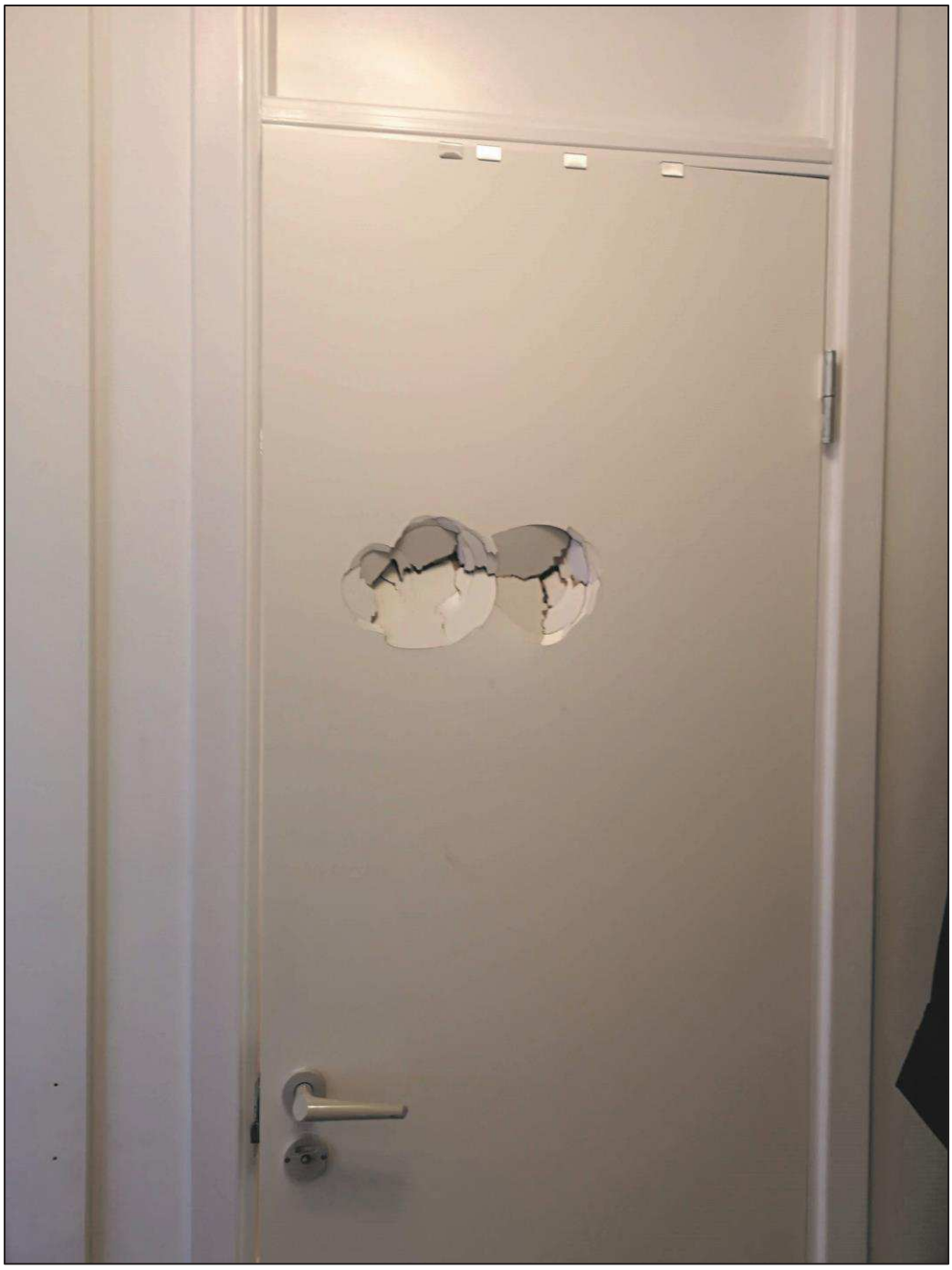

FILNAMN	SÖKVÄG
IMG_20200523_123713.jpg	Windows\Users\Fabbe\Downloads\Photos(2).zip\IMG_20200523_123713.jpg

SKAPAD	2020-05-23 10:37:14	UTC
SENAST ÄNDRAD	2020-05-23 10:37:14	UTC

Bild 8



FILNAMN	SÖKVÄG	
Screenshot_20200523_145402_com.google.android.apps.messaging.jpg	Windows\Users\Fabbe\Downloads\Photos(2).zip\Screenshot_20200523_145402_com.google.android.apps.messaging.jpg	
SKAPAD	2020-05-23 12:54:02	UTC
SENAST ÄNDRAD	2020-05-23 12:54:02	UTC

Bild 9

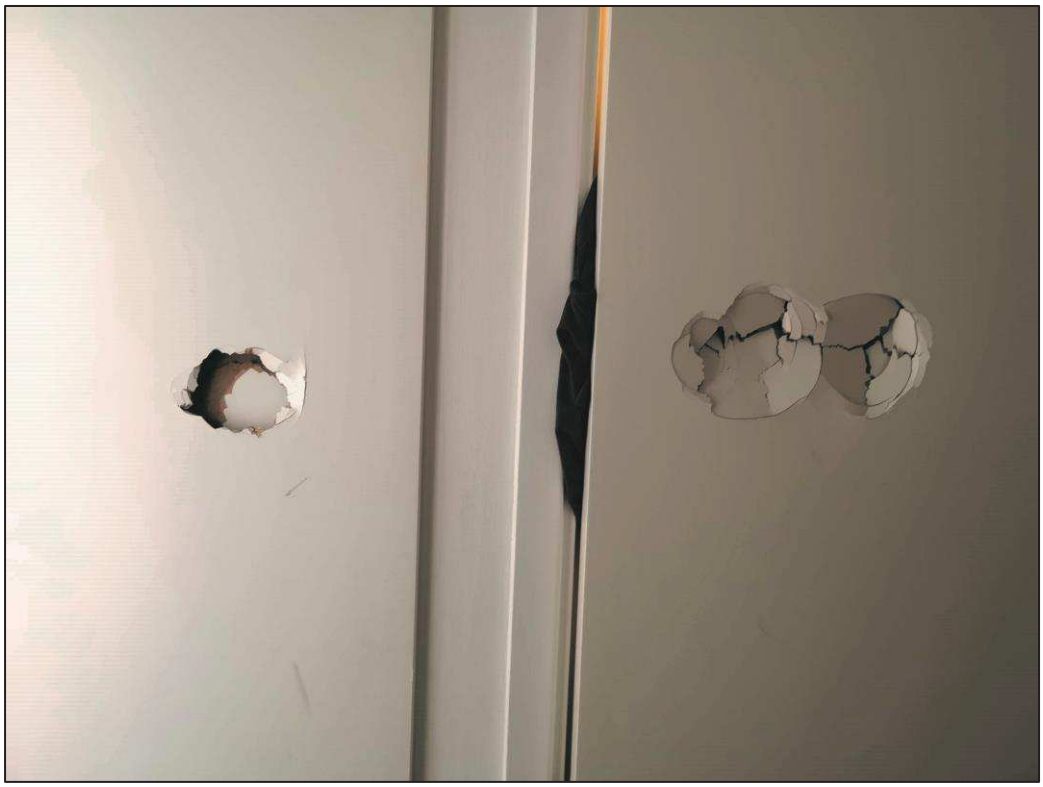

FILNAMN	SÖKVÄG
IMG_20200525_084419.jpg	Windows\Users\Fabbe\Downloads\Photos(2).zip\IMG_20200525_084419.jpg

SKAPAD	2020-05-25 06:44:20	UTC
SENAST ÄNDRAD	2020-05-25 06:44:20	UTC

Internethistorik

En nedladdning av en (1) fil som kan vara av intresse för utredningen påträffades i webbläsaren Google Chromes nedladdningshistorik.

Google Chrome Nedladdningar		
Filnamn:	SMS med Amor _3.eml	
Nedladdad från:	https://mail.google.com/mail/u/0?ik=f80198c17e&view=att&permmsgid=msg-f%3A1512601511487049580&disp=comp&safe=1	
Sparad till:	C:\Users\Fabbe\Downloads\SMS med Amor _3.eml	
Status:	Nedladdning klar	
Nedladdning started:	2020-03-17 03:36:36	UTC
Nedladdning avslutad:	2020-03-17 03:36:36	UTC

Den faktiska EML-filen har inte anträffats.

Epost

I datorn har användning av tre (3) epost-adresser påträffats.

Epost-adress	Epost-tjänsten är tillhandahållen av:
faabbee.123@gmail.com	Google
elbarriotattoo@gmail.com	Google
Fabbe-villarreal@hotmail.com	Microsoft

Anslutna USB-enheter

I datorn har en (1) USB-enhet varit ansluten som kan vara av intresse för utredningen. Denna har inte funnits i beslag och har således inte kunnat undersökas.

Serienummer:	{7ccc89fe-c547-11ea-950a-00bb601c95c5}#0000000000100000
Enhetsnamn:	Seagate Exp
Sökväg i Windows register:	ControlSet001\Enum\SWD\WPDBUSENUM\{7ccc89fe-c547-11ea-950a-00bb601c95c5}#0000000000100000

2020-5000-BG89756-1

Bärbar dator innehållandes en (1) hårddisk.

Bärbar dator	
Fabrikat:	Apple
Modell:	Macbook Pro (A1278)

Hårddisk	
Fabrikat:	Samsung
Storlek:	500 GB
Serienummer:	Har inte kunnat kontrolleras.



Bild 10, Bärbar dator, 2020-5000-BG89756-1.

Iakttagelser och undersökningar

Operativsystem

Informationen nedan visar datorns operativsystem, datornamn samt tidpunkt då operativsystemet installerades. Informationen är hämtat från system-inställningarna.

Installationsdatum	2020-05-18 19:23:53 UTC
Operativsystem	Mac OS X 10.15.4
Datornamn	Fabians Macbook Pro

Tidsinställning

Datorns datum och tidsstämplar överens med realtid.

Användarkonton

Förutom standardkonton anträffades följande konto.

Användarnamn:	fabianvillarreal
Användar-id:	501 (03F763D7-3C3D-4A22-982C-DEAD4C8B3883)
Hemkatalog:	/Users/fabianvillarreal

Övrigt

Inget av intresse för utredningen har anträffats.

2020-5000-BG103971-1

Bärbar dator innehållandes en (1) hårddisk.

Bärbar dator	
Fabrikat:	Asus
Modell:	FX505G

Hårddisk	
Fabrikat:	Western Digital
Storlek:	256 GB
Serienummer:	190455446504



Bild 11, Bärbar dator, 2020-5000-BG103971-1.

Iakttagelser och undersökningar

Operativsystem

Informationen nedan visar datorns operativsystem, datornamn samt tidpunkt då operativsystemet installerades. Informationen är hämtat från Windows register.

Installationsdatum	2020-05-27 10:26:06
Operativsystem	Windows 10 Home (1809)
Datornamn	LAPTOP-2379KJ7R

Tidsinställning

Datorns datum och tidsstämplar överens med realtid.

Användarkonton

Förutom standardkonton anträffades följande konto.

Användarnamn:	irsad
Användar-id:	1001 (S-1-5-21-3714675111-4222706370-3909250972-1001)
Hemkatalog:	/Users/irsad

Övrigt

Inget av intresse för utredningen har anträffats.

2020-5000-BG103971-1

Bärbar dator innehållandes en (1) hårddisk.

Bärbar dator	
Fabrikat:	Lenovo
Modell:	Chromebook S330 81JW

Hårddisk	
Fabrikat:	-
Storlek:	64 GB
Serienummer:	-



Bild 12, Bärbar dator, 2020-5000-BG103971-2.

Iakttagelser och undersökningar

Operativsystem

Informationen nedan visar datorns operativsystem.

Operativsystem	Chrome OS

Tidsinställning

Datorns datum och tidsstämplar har inte kontrollerats.

Användarkonton

Förutom standardkonton anträffades följande konto.

Användarnamn:	irsad.rencber@gmail.com

Övrigt

Inget av intresse för utredningen har anträffats.

2020-5000-BG103971-3

USB-minne

Fabrikat:	Sandisk
Modell:	Cruzer Blade
Storlek:	16 GB
Serienummer:	4C530201040517113523



Bild 13, USB-minne, 2020-5000-BG103971-3.

Iakttagelser och undersökningar

Övrigt

Inget av intresse för utredningen har anträffats.

2020-5000-BG103971-4

USB-minne

Fabrikat:	Sandisk
Modell:	Cruzer Edge
Storlek:	8 GB
Serienummer:	4C530101140126014442



Bild 14, USB-minne, 2020-5000-BG103971-4.

Iakttagelser och undersökningar

Övrigt

Inget av intresse för utredningen har anträffats.

Analys och slutsats

I den bärbara datorn med beslagsnummer 2020-5000-BG89453-1 påträffades åtta (8) bilder som kan vara av intresse för utredningen. Dessa har tagits fram och presenterats. Vidare påträffades det att en (1) EML-fil som kan vara av intresse för utredningen har laddats ned till datorn. Detta, av länken att döma, från en Google-epost. Samt att en (1) USB-enhet, som kan vara av intresse för utredningen, har varit ansluten till den bärbara datorn.
I den bärbara datorn med beslagsnummer 2020-5000-BG89756-1 anträffades inget av intresse för utredningen.
I den bärbara datorn med beslagsnummer 2020-5000-BG103971-1 anträffades inget av intresse för utredningen.
I den bärbara datorn med beslagsnummer 2020-5000-BG103971-2 anträffades inget av intresse för utredningen.
I USB-minnet med beslagsnummer 2020-5000-BG103971-3 anträffades inget av intresse för utredningen.
I USB-minnet med beslagsnummer 2020-5000-BG103971-4 anträffades inget av intresse för utredningen.

Undersökningen har resulterat i att åtta (8) bilder, en (1) nedladdning av en (1) EML-fil, tre (3) epost-adresser och en (1) ansluten USB-enhet som kan vara av intresse för utredningen anträffats och redogjorts för i detta protokoll.

Stockholm 2020-09-11

……..

Andreas Roos, IT-forensiker

Polisen

Beslut om husrannsakan

Brottsplatsundersökning

Signerat av

Signerat datum

Diarienummer
5000-K799830-20

Enhet
Polisregion Stockholm, Utredningsjour 7 PO Sthlm Nord

Aktuell status
Beslutad

Misstänkt person
Rencber, Irsad Elanur

Grunduppgifter för tvångsmedlet

Plats för verkställan	Datum och tid för verkställighet
lgh 1901 , Västra vägen 11 B , Solna	
Husrannsakan sker hos misstänkt	**Personen hos vilken husrannsakan gjordes var närvarande**
Ja	
Beslutat av	**Verkställt av**
Granlund, Lena	
Ändamål med åtgärden	**Brott**
• Utröna omständigheter som kan ha betydelse för utredning om brott • Eftersökande av föremål som är underkastad beslag	0311 - Mord

Omfattning/direktiv
Brottsplatsundersökning,
OBS: BYT EJ TILLBAKA TILL ORGINALLÅS, LÅT POLISLÅS VARA KVAR!

Övriga närvarande vid åtgärden

Övriga uppgifter om verkställighet

Beslag

Nej

Åtgärder

Polisen

Protokoll över avspärrning

Avspärrning

Signerat av
Lena Granlund
Signerat datum
2020-07-04

Enhet
Polisregion Stockholm, Utredningsjour 7 PO Sthlm Nord

Diarienummer
5000-K799830-20

Aktuell status
Verkställd

Grunduppgifter för tvångsmedlet

Datum och tid för beslut	Beslutsfattare	
2020-07-04 03:15	Granlund, Lena	
Plats för avspärrning	**Verkställt av**	**Datum och tid för verkställighet**
Lgh 1901 , Västra vägen 11 B , Solna	Norman, Anton Sandström, Fredrik	2020-07-04 04:55

Brott
0311 - Mord

Ändamål med åtgärden
- Kan antagas ha betydelse för utredningen av brott

Omfattning/Direktiv
Avspärrning för teknisk undersökning.

Övriga närvarande vid åtgärden	Övriga uppgifter om verkställigheten

Aktuella uppgifter för tvångsmedlet

Datum och tid för beslut	Beslutsfattare
2020-07-04 03:15	Granlund, Lena

Omfattning/Direktiv
Avspärrning för teknisk undersökning.

Verkställt av	Datum och tid för verkställighet
Norman, Anton Sandström, Fredrik	2020-07-04 04:55

Övriga uppgifter om verkställigheten

Beslut

Typ	Datum och tid	Beslutsfattare
Avspärrning	2020-07-04 03:15	Granlund, Lena

Polisen

Protokoll över kroppsbesiktning

Läkarundersökning

Signerat av
Ida Adolfsson
Signerat datum
2020-07-04

Enhet
Polisregion Stockholm, Handräckning 1 PO Sthlm Nord

Diarienummer
5000-K799830-20

Aktuell status
Verkställd

Person som tvångsmedlet avser
Rencber, Irsad Elanur, 20000426-5963

ID-kontroll

Kontrollsätt	Kontrollerat av
Passbild i RES	Pa I. Adolfsson

Grunduppgifter för tvångsmedlet

Datum och tid för beslut	Beslutsfattare
2020-07-04 04:05	Wernsten, Johan

Plats för verkställan	Verkställt av	Datum och tid för verkställighet
POLISEN SOLNA, ARRESTEN , POLISEN SOLNA, Sundbybergsvägen 15 , Solna	Adolfsson, Ida Mahmood , Mahmood (Leg. läk. Stockholms akutläkargrupp AB, Stockholm)	2020-07-04 05:20

Brott
0311 - Mord

Ändamål med åtgärden	Beslutade direktiv
• Utröna omständigheter som kan ha betydelse för utredning om brott	• Urinprov • Blodprov • Övrigt

Verkställighet av direktiv	Verkställt	Motivering
• Urinprov	Ja	
• Blodprov	Ja	
• Övrigt	Ja	

Införd datum och tid	Kroppsbesiktning avslutad datum och tid
	2020-07-04 05:45

Övriga närvarande vid åtgärden	Övriga uppgifter om verkställigheten
Pa M. Andrée	

Beslut

Typ	Datum och tid	Beslutsfattare
Kroppsbesiktning	2020-07-04 04:05	Wernsten, Johan

Åtgärder

Beslag

Nej

Polisen

Protokoll över kroppsbesiktning

Läkarundersökning

Signerat av
Ida Adolfsson
Signerat datum
2020-07-04

Enhet
Polisregion Stockholm, Handräckning 1 PO Sthlm Nord

Diarienummer
5000-K799830-20

Historik

Datum	Registrerat av	Beslutsfattare	Beslutsdatum	Händelse	Förändring
2020-07-04 06:23	Ida Adolfsson	Johan Wernsten	2020-07-04	Beslut om kroppsbesiktning	Beslut fattat av Johan Wernsten och avser 200004265963 Irsad Elanur Rencber.
2020-07-04 06:26	Ida Adolfsson			Beslut signerat	Signerat
2020-07-04 06:26	Ida Adolfsson			Verkställd	Verkställd av Mahmood Mahmood och Ida Adolfsson den 2020-07-04 05:20.

Polisen

Protokoll över kroppsbesiktning

TOPSNING

Signerat av
Lisa Gosch
Signerat datum
2020-07-04

Enhet
Polisregion Stockholm, BF-IGV 10 LPO Sollentuna

Diarienummer
5000-K799830-20

Aktuell status
Verkställd

Person som tvångsmedlet avser
Rencber, Irsad Elanur, 20000426-5963

ID-kontroll

Kontrollsätt	Kontrollerat av
Arrestpersonal.	Sandra Bjurling.

Grunduppgifter för tvångsmedlet

Datum och tid för beslut	Beslutsfattare
2020-07-04 18:14	Jonsson, Daniel

Plats för verkställan	Verkställt av	Datum och tid för verkställighet
POLISEN SOLNA , POLISEN SOLNA, Sundbybergsvägen 15 , Solna	Bjurling, Sandra	2020-07-04 18:50

Brott
0326 - Försök, förberedelse och stämpling till mord eller dråp, utan användning av skjutvapen, mot man 18 år eller äldre, är eller har varit närstående genom parrelation

Ändamål med åtgärden	Beslutade direktiv
• Salivprov för registrering i DNA- eller utredningsregistret (RB 28:12 a)	• Saliv

Verkställighet av direktiv	Verkställt	Motivering
• Saliv	Ja	

Införd datum och tid	Kroppsbesiktning avslutad datum och tid
2020-07-04 18:48	2020-07-04 18:52

Övriga närvarande vid åtgärden	Övriga uppgifter om verkställigheten

Beslut

Typ	Datum och tid	Beslutsfattare
Kroppsbesiktning	2020-07-04 18:14	Jonsson, Daniel

Åtgärder

Beslag

Nej

Polisen

Protokoll över kroppsbesiktning

TOPSNING

Signerat av
Lisa Gosch
Signerat datum
2020-07-04

Enhet
Polisregion Stockholm, BF-IGV 10 LPO Sollentuna

Diarienummer
5000-K799830-20

Historik

Datum	Registrerat av	Beslutsfattare	Beslutsdatum	Händelse	Förändring
2020-07-04 19:41	Lisa Gosch			Kroppsbesiktning från Frihetsberövande	Kroppsbesiktning från Frihetsberövande: 200004265963 Irsad Elanur Rencber, Verkställt 2020-07-04 03:10.
2020-07-04 19:41	Lisa Gosch	Daniel Jonsson	2020-07-04	Beslut om kroppsbesiktning	Beslut fattat av Daniel Jonsson och avser 200004265963 Irsad Elanur Rencber.
2020-07-04 19:45	Lisa Gosch			Beslut signerat	Signerat
2020-07-04 19:45	Lisa Gosch			Verkställd	Verkställd av Sandra Bjurling den 2020-07-04 18:50.

Polisen

Protokoll över kroppsbesiktning

Undersökning 2 RMV

Signerat av
Diana Rashed Strid
Signerat datum
2020-07-06

Enhet
Polisregion Stockholm, BINR 4 PO Sthlm Nord

Diarienummer
5000-K799830-20

Aktuell status
Verkställd

Person som tvångsmedlet avser
Rencber, Irsad Elanur, 20000426-5963

ID-kontroll

Kontrollsätt	Kontrollerat av

Grunduppgifter för tvångsmedlet

Datum och tid för beslut	Beslutsfattare
2020-07-06 12:01	Green, Ann-Marie

Plats för verkställan	Verkställt av	Datum och tid för verkställighet
RÄTTSMEDICIN STOCKHOLM , RÄTTS-MEDICIN STOCKHOLM, Retzius väg 5 , Solna	Grönlund, Anna Svanholm, Tom	2020-07-06 13:28

Brott
0311 - Mord

Ändamål med åtgärden	Beslutade direktiv
• Utröna omständigheter som kan ha betydelse för utredning om brott	• Övrigt

Verkställighet av direktiv	Verkställt	Motivering
• Övrigt	Ja	

Införd datum och tid	Kroppsbesiktning avslutad datum och tid
	2020-07-06 14:00

Övriga närvarande vid åtgärden	Övriga uppgifter om verkställigheten

Beslut

Typ	Datum och tid	Beslutsfattare
Kroppsbesiktning	2020-07-06 12:01	Green, Ann-Marie

Åtgärder

Beslag

Nej

Polisen

Protokoll över kroppsbesiktning

Undersökning 2 RMV

Signerat av
Diana Rashed Strid
Signerat datum
2020-07-06

Enhet
Polisregion Stockholm, BINR 4 PO Sthlm Nord

Diarienummer
5000-K799830-20

Historik

Datum	Registrerat av	Beslutsfattare	Beslutsdatum	Händelse	Förändring
2020-07-06 14:02	Diana Rashed Strid	Ann-Marie Green	2020-07-06	Beslut om kroppsbesiktning	Beslut fattat av Ann-Marie Green och avser 200004265963 Irsad Elanur Rencber.
2020-07-06 14:10	Diana Rashed Strid			Beslut signerat	Signerat
2020-07-06 14:10	Diana Rashed Strid			Verkställd	Verkställd av Anna Grönlund och Tom Svanholm den 2020-07-06 13:28.

Polisen

Protokoll över frihetsberövande

Västerort cell 8 (1541-20)

Signerat av
Markus Karlsson
Signerat datum
2020-07-04

Enhet
Polisregion Stockholm, BF-IGV 10 LPO Sollentuna

Diarienummer
5000-K799830-20

Aktuell status
Häktad

Person som tvångsmedlet avser
Rencber, Irsad Elanur, 20000426-5963

ID-kontroll

Kontrollsätt	Kontrollerat av
Passbild i RES.	Pa Markus Karlsson

Grunduppgifter för tvångsmedlet

Inledande frihetsberövande
Gripande

Datum och tid för beslut	Beslutsfattare
2020-07-04 03:10	Granlund, Lena

Brott
0326 - Försök, förberedelse och stämpling till mord eller dråp, utan användning av skjutvapen, mot man 18 år eller äldre, är eller har varit närstående genom parrelation

Plats för verkställan	Verkställt av	Datum och tid för verkställighet
Västra vägen 11 B , Solna	Granlund, Lena	2020-07-04 03:10

Envarsgripande Gripen av	Införd av	Införd datum och tid
	Karlsson, Markus Andrée, Madeleine Bergkvist, Andreas	2020-07-04 03:41

Övriga närvarande vid åtgärden	Övriga uppgifter om verkställigheten

Förvaringsplats
Sollentuna

Aktuella uppgifter

Datum och tid för beslut	Beslutsfattare
2020-07-07	Solna tingsrätt

Brott
0311 - Mord

Ändamål med åtgärden
- Kollusionsfara
- Obligatorisk häktning

Restriktioner
Restriktioner finns.

Särskilda anvisningar

Skäl för restriktioner

Misstankegrad	Medgärningsmän
Sannolika skäl	

Sista dag för häktningsförhandling	Sista dag för häktningsframställan

Polisen

Protokoll över frihetsberövande

Västerort cell 8 (1541-20)

Signerat av
Markus Karlsson
Signerat datum
2020-07-04

Enhet
Polisregion Stockholm, BF-IGV 10 LPO Sollentuna

Diarienummer
5000-K799830-20

Beslut		
Typ Gripande	Datum och tid 2020-07-04 03:10	Beslutsfattare Granlund, Lena
Typ Beordrat 24:8 förhör	Datum och tid 2020-07-04 06:36	Beslutsfattare Öman, Rasmus
Typ Anhållande	Datum och tid 2020-07-04 08:26	Beslutsfattare Hirsch, Anders
Typ Anhållandet kvarstår	Datum och tid 2020-07-04 17:32	Beslutsfattare Jonsson, Daniel
Typ Häktning	Datum och tid 2020-07-07	Beslutsfattare Solna tingsrätt

Åtgärder		
Typ Förvarstagande i polisarrest	Datum och tid 2020-07-04 03:53	Utfört av Wernsten, Johan
Typ 24:8 förhör genomfört	Datum och tid 2020-07-04 08:01	Utfört av Lexborn, Jesper Bondare, Alise
Typ Förvaringsplats förändrad	Datum och tid 2020-07-07 15:50	Utfört av Freund, Ludwig

Åklagarområde Stockholm
Västerorts åklagarkammare i Stockholm
Chefsåklagare Anders Hirsch

2020-07-04 08:26

Beslut om att anhålla

COB-TM333151-20

MISSTÄNKT **Rencber, Irsad, 20000426-5963**

BROTTSGRUND Mord 2020-07-04 02:30 -- 2020-07-04 03:06 Västra vägen 11 B, Solna, Solna stad
Id: POD50-BM2020-961071168-5T, Ext ärendenr: 5000-K799830-20

Lagrum	Skäl för frihetsberövande	
[X] 24:6 1 st RB	[X] Flyktfara	[ ] Misstänkt okänd
[ ] 24:6 2 st RB	[X] Kollusionsfara	[ ] Saknar hemvist
	[ ] Recidivfara	[ ] Annan skäl:
	[X] Fängelse minst 2 år	

Restriktioner*	[ ] Inga restriktioner	
Samsittning	[ ] Tillåts	[X] Prövning
Skäl till restriktion	Det finns risk för att den misstänkte, genom en annan intagen, ska påverka vittnen eller andra förhörspersoner att inte lämna riktiga uppgifter. Det skulle försvåra utredningen. Det finns risk för att den misstänkte och andra förhörspersoner kommer att anpassa sina uppgifter efter varandra på ett oriktigt sätt om de får ha kontakt. Det skulle försvåra utredningen. Det finns risk för att den misstänkte ska förmå någon annan att skapa, gömma eller förstöra bevis. Det skulle försvåra utredningen.	
Gemensam vistelse	[ ] Tillåts	[X] Tillåts inte
Skäl till restriktion	Det finns risk för att den misstänkte, direkt eller genom någon annan, ska påverka vittnen eller andra förhörspersoner att inte lämna riktiga uppgifter. Det skulle försvåra utredningen. Det finns risk för att den misstänkte, genom en annan intagen, ska påverka vittnen eller andra förhörspersoner att inte lämna riktiga uppgifter. Det skulle försvåra utredningen. Det finns risk för att den misstänkte och andra förhörspersoner kommer att anpassa sina uppgifter efter varandra på ett oriktigt sätt om de får ha kontakt. Det skulle försvåra utredningen. Det finns risk för att den misstänkte ska förmå någon annan att skapa, gömma eller förstöra bevis. Det skulle försvåra utredningen.	
Följa nyhetsmedia	[X] Tillåts	[ ] Tillåts inte
Inneha tidskrifter mm	[X] Tillåts	[ ] Tillåts inte
Ta emot besök	[ ] Tillåts	[X] Prövning
Skäl till restriktion	Det finns risk för att den misstänkte, direkt eller genom någon annan, ska påverka vittnen eller andra förhörspersoner att inte lämna riktiga uppgifter. Det skulle försvåra utredningen. Det finns risk för att den misstänkte och andra förhörspersoner kommer att anpassa sina uppgifter efter varandra på ett oriktigt sätt om de får ha kontakt. Det skulle försvåra utredningen. Det finns risk för att den misstänkte ska förmå någon annan att skapa, gömma eller förstöra bevis. Det skulle försvåra utredningen.	

Elektronisk kommunikation	☐ Tillåts	☒ Prövning
Skäl till restriktion	Det finns risk för att den misstänkte, direkt eller genom någon annan, ska påverka vittnen eller andra förhörspersoner att inte lämna riktiga uppgifter. Det skulle försvåra utredningen. Det finns risk för att den misstänkte och andra förhörspersoner kommer att anpassa sina uppgifter efter varandra på ett oriktigt sätt om de får ha kontakt. Det skulle försvåra utredningen. Det finns risk för att den misstänkte ska förmå någon annan att skapa, gömma eller förstöra bevis. Det skulle försvåra utredningen.	
Försändelser (Brev mm)	☐ Tillåts	☒ Prövning
Skäl till restriktion	Det finns risk för att den misstänkte, direkt eller genom någon annan, ska påverka vittnen eller andra förhörspersoner att inte lämna riktiga uppgifter. Det skulle försvåra utredningen. Det finns risk för att den misstänkte och andra förhörspersoner kommer att anpassa sina uppgifter efter varandra på ett oriktigt sätt om de får ha kontakt. Det skulle försvåra utredningen. Det finns risk för att den misstänkte ska förmå någon annan att skapa, gömma eller förstöra bevis. Det skulle försvåra utredningen.	
Undantag från restriktioner:		

*Innebörden av de olika restriktionerna finns beskrivna i 6 kap. 2 § häkteslagen (2010:611).
Du kan vid en häktningsförhandling begära rättens prövning av åklagarens beslut om restriktioner.

BESLUT/ MOTIVERING/ KOMPL UPPGIFTER

Underrättelse om anhållningsbeslutet lämnas till Jesper Lexborn, PO Nord. Beslutet med restriktioner och skälen för dessa överförs för att skrivas ut och överlämnas till den anhållne.

Polisen

Protokoll över husrannsakan

Signerat av
Sasha Khan
Signerat datum
2020-07-23

Enhet
Polisregion Stockholm, BINR 4 PO Sthlm Nord

Diarienummer
5000-K799830-20

Aktuell status
Verkställd

Misstänkt person
Rencber, Irsad Elanur

Grunduppgifter för tvångsmedlet

Plats för verkställan	Datum och tid för verkställighet
Västra vägen 11 B , Solna	2020-07-23 11:00
Husrannsakan sker hos misstänkt	**Personen hos vilken husrannsakan gjordes var närvarande**
Ja	Nej
Beslutat av	**Verkställt av**
Yalo, Josefina	Yalo, Josefina Khan, Sasha Lager, Gaston Ali, Goran
Ändamål med åtgärden	**Brott**
• Utröna omständigheter som kan ha betydelse för utredning om brott • Eftersökande av föremål som är underkastad beslag	0311 - Dråp

Omfattning/direktiv
Husrannsakan vid brottsplats

Övriga närvarande vid åtgärden

Övriga uppgifter om verkställighet

Beslag

Nej

Åtgärder

Polisen

Protokoll över husrannsakan

Signerat av
Sasha Khan
Signerat datum
2020-07-23

Enhet
Polisregion Stockholm, BINR 4 PO Sthlm Nord

Diarienummer
5000-K799830-20

Underrättelser m.m.

Händelse	Utfört av	Datum
Beslut fattat av Josefina Yalo.	Sasha Khan	2020-07-23 14:53
Signerat	Sasha Khan	2020-07-23 14:54
Verkställd av Goran Ali, Sasha Khan, Gaston Lager och Josefina Yalo den 2020-07-23 11:00.	Sasha Khan	2020-07-23 14:54
Signerad	Sasha Khan	2020-07-23 14:54

Polisen

Beslut om husrannsakan

Reell husrannsakan västra vägen 11b

Signerat av
Goran Ali
Signerat datum
2020-07-27

Enhet
Polisregion Stockholm, BINR 4 PO Sthlm Nord

Diarienummer
5000-K799830-20

Aktuell status
Makulerad

Misstänkt person
Rencber, Irsad Elanur

Grunduppgifter för tvångsmedlet

Plats för verkställan	Datum och tid för verkställighet
Västra vägen 11 B , Solna	
Husrannsakan sker hos misstänkt	**Personen hos vilken husrannsakan gjordes var närvarande**
Ja	
Beslutat av	**Verkställt av**
Yalo, Josefina	
Ändamål med åtgärden	**Brott**
• Utröna omständigheter som kan ha betydelse för utredning om brott • Eftersökande av föremål som är underkastad beslag	0311 - Dråp

Omfattning/direktiv
Åklagare medföljer på husrannsakan. Syftet är att eftersöka föremål som är underkastad beslag.

Övriga närvarande vid åtgärden

Övriga uppgifter om verkställighet

Beslag

Nej

Åtgärder

Polisen

Protokoll över husrannsakan

Signerat av
Goran Ali
Signerat datum
2020-07-28

Enhet
Polisregion Stockholm, BINR 4 PO Sthlm Nord

Diarienummer
5000-K799830-20

Aktuell status
Verkställd

Misstänkt person
Rencber, Irsad Elanur

Grunduppgifter för tvångsmedlet

Plats för verkställan Västra vägen 11 B , Solna	Datum och tid för verkställighet 2020-07-28 11:35
Husrannsakan sker hos misstänkt Ja	Personen hos vilken husrannsakan gjordes var närvarande Nej
Beslutat av Yalo, Josefina	Verkställt av Fredriksson, Johan Ali, Goran
Ändamål med åtgärden • Eftersökande av föremål som är underkastad beslag	Brott 0311 - Dråp

Omfattning/direktiv
Husrannsakan i syfte att inhämta tandskena till MT

Övriga närvarande vid åtgärden

Övriga uppgifter om verkställighet

Beslag

Nej

Åtgärder

Polisen

Protokoll över husrannsakan

Signerat av
Goran Ali
Signerat datum
2020-07-28

Enhet
Polisregion Stockholm, BINR 4 PO Sthlm Nord

Diarienummer
5000-K799830-20

Underrättelser m.m.

Händelse	Utfört av	Datum
Beslut fattat av Josefina Yalo.	Goran Ali	2020-07-28 15:58
Signerat	Goran Ali	2020-07-28 15:58
Verkställd av Goran Ali och Johan Fredriksson den 2020-07-28 11:35.	Goran Ali	2020-07-28 15:58
Signerad	Goran Ali	2020-07-28 15:58

Polisen

Protokoll över husrannsakan

Signerat av
Goran Ali
Signerat datum
2020-07-28

Enhet
Polisregion Stockholm, BINR 4 PO Sthlm Nord

Diarienummer
5000-K799830-20

Aktuell status
Verkställd

Misstänkt person

Grunduppgifter för tvångsmedlet

Plats för verkställan	Datum och tid för verkställighet
STHLM INK TATTOO , Dalagatan 22 , Stockholm	2020-07-28 14:05
Husrannsakan sker hos misstänkt	**Personen hos vilken husrannsakan gjordes var närvarande**
Nej	Nej
Beslutat av	**Verkställt av**
Yalo, Josefina	Fredriksson, Johan Ali, Goran
Ändamål med åtgärden	**Brott**
• Utröna omständigheter som kan ha betydelse för utredning om brott • Eftersökande av föremål som är underkastad beslag	0311 - Dråp

Omfattning/direktiv
Eftersöka föremål som tillhör målsägande.

Övriga närvarande vid åtgärden

Övriga uppgifter om verkställighet

Beslag

Nej

Åtgärder

Polisen

Protokoll över husrannsakan

Signerat av
Goran Ali
Signerat datum
2020-07-28

Enhet
Polisregion Stockholm, BINR 4 PO Sthlm Nord

Diarienummer
5000-K799830-20

Underrättelser m.m.

Händelse	Utfört av	Datum
Beslut fattat av Josefina Yalo.	Goran Ali	2020-07-28 16:00
Signerat	Goran Ali	2020-07-28 16:00
Verkställd av Goran Ali och Johan Fredriksson den 2020-07-28 14:05.	Goran Ali	2020-07-28 16:00
Signerad	Goran Ali	2020-07-28 16:00

Polisen

Protokoll över husrannsakan

Signerat av
Wafa Badic
Signerat datum
2020-08-20

Enhet
Polisregion Stockholm, BINR 4 PO Sthlm Nord

Diarienummer
5000-K799830-20

Aktuell status
Verkställd

Misstänkt person
Rencber, Irsad Elanur

Grunduppgifter för tvångsmedlet

Plats för verkställan Västra vägen 11 B , Solna	Datum och tid för verkställighet 2020-08-19 14:48
Husrannsakan sker hos misstänkt Ja	Personen hos vilken husrannsakan gjordes var närvarande Nej
Beslutat av Yalo, Josefina	Verkställt av Badic, Wafa Devell, Sandra
Ändamål med åtgärden • Utröna omständigheter som kan ha betydelse för utredning om brott • Eftersökande av föremål som är underkastad beslag	Brott 0311 - Dråp

Omfattning/direktiv
Förberedelse på brottsplatsen inför rekonstruktion

Övriga närvarande vid åtgärden

Övriga uppgifter om verkställighet

Beslag

Nej

Åtgärder

Polisen

Protokoll över husrannsakan

Signerat av
Wafa Badic
Signerat datum
2020-08-20

Enhet
Polisregion Stockholm, BINR 4 PO Sthlm Nord

Diarienummer
5000-K799830-20

Underrättelser m.m.

Händelse	Utfört av	Datum
Beslut fattat av Josefina Yalo.	Wafa Badic	2020-08-20 11:03
Signerat	Wafa Badic	2020-08-20 11:04
Verkställd av Sandra Devell och Wafa Badic den 2020-08-19 14:48.	Wafa Badic	2020-08-20 11:04
Signerad	Wafa Badic	2020-08-20 11:04

Polisen

Protokoll över husrannsakan

Rekonstruktion

Signerat av
Sandra Devell
Signerat datum
2020-08-27

Enhet
Polisregion Stockholm, BINR 4 PO Sthlm Nord

Diarienummer
5000-K799830-20

Aktuell status
Verkställd

Misstänkt person
Rencber, Irsad Elanur

Grunduppgifter för tvångsmedlet

Plats för verkställan	Datum och tid för verkställighet
Västra vägen 11 B , Solna	2020-08-26 09:20
Husrannsakan sker hos misstänkt	**Personen hos vilken husrannsakan gjordes var närvarande**
Ja	Nej
Beslutat av	**Verkställt av**
Yalo, Josefina	Badic, Wafa Devell, Sandra
Ändamål med åtgärden	**Brott**
• Utröna omständigheter som kan ha betydelse för utredning om brott • Eftersökande av föremål som är underkastad beslag	0311 - Dråp

Omfattning/direktiv
Genomför rekonstruktion med misstänkt tillsammans med försvarare Roland malm, åklagare Josefina Yalo, Handläggare Wafa Badic, Biträdande handläggare Sandra Devell, Figurant Thor Nord samt kamerateam från NFC.
Efter genomförd rekonstruktion genomfördes en reell husrannsakan för att eftersöka 1 hårddisk på misstänkt Irsads bostad.

Övriga närvarande vid åtgärden
Figurant Thor Nord
Åklagare Josefina Yalo
Försvarare Roland Malm
filmteam från NFC

Övriga uppgifter om verkställighet
Vid reell husrannsakan för att eftersöka hårddisk påträffas 2 bärbara datorer samt 1 USB som tas i beslag.

Beslag

2020-5000-BG103971

Åtgärder

Polisen

Protokoll över husrannsakan

Rekonstruktion

Signerat av
Sandra Devell
Signerat datum
2020-08-27

Enhet
Polisregion Stockholm, BINR 4 PO Sthlm Nord

Diarienummer
5000-K799830-20

Underrättelser m.m.

Händelse	Utfört av	Datum
Beslut fattat av Josefina Yalo.	Sandra Devell	2020-08-27 13:43
Signerat	Sandra Devell	2020-08-27 13:45
Verkställd av Sandra Devell och Wafa Badic den 2020-08-26 09:20.	Sandra Devell	2020-08-27 13:45
Signerad	Sandra Devell	2020-08-27 13:45
Resulterade i Beslagsprotokoll: 2020-5000-BG103971.	Sandra Devell	2020-08-27 13:54

Polisen

Beslagsprotokoll

Rekonstruktion

Signerat av

Verkställande enhet
Polisregion Stockholm, BINR 4 PO Sthlm Nord

2020-5000-BG103971

Signerat datum

Diarienummer
5000-K799830-20

Handläggande enhet
Polisregion Stockholm, BINR 4 PO Sthlm Nord

Misstänkt person
Rencber, Irsad Elanur, 20000426-5963

Plats för verkställan	Datum och klockslag för verkställighet
Västra vägen 11 B , Solna	2020-08-26 09:20
Beslutat av	**Verkställt av**
Yalo, Josefina	Badic, Wafa Nord, Thor
Ändamål med åtgärden	**Brott**
• Kan antagas ha betydelse för utredningen av brott	0311 - Dråp
Domstol för överklagan	**Beslag taget från**
Solna tingsrätt	Rencber, Irsad Elanur

Föremålspunkter

2020-5000-BG103971-1
Bärbar dator (1 st)

Platsbeskrivning: Påträffades under tv-bänk.

Status: Fastställd

Anspråkstagare: 0 st.

Fabrikat : Asus
Typ : Bärbar dator
IMEI-/SERIE-nr : IC:1000M-9462NG

2020-5000-BG103971-2
Bärbar dator (1 st)

Platsbeskrivning: Påträffades inuti tv-bänk på vänstra sidan sett framifrån.

Status: Fastställd

Anspråkstagare: 0 st.

Typ : Bärbar dator
Modell : Chrome
Tillverkningsnr : ID:HFBITLAND
IMEI-/SERIE-nr : MO:P29YB8B18003
Anteckningar: Svart

2020-5000-BG103971-3
USB (1 st)

Platsbeskrivning: påträffades på bärbara datorn Crome BG103971 p .2.

Status: Fastställd

Anspråkstagare: 0 st.

Fabrikat : SanDisk
Modell : CRuzerblade
Tillverkningsnr : SDCZ50-016G
Färg : Röd
Anteckningar: Svart/röd

Polisen

Beslagsprotokoll

Rekonstruktion

Signerat av

Signerat datum

Verkställande enhet
Polisregion Stockholm, BINR 4 PO Sthlm Nord

2020-5000-BG103971

Diarienummer
5000-K799830-20

Handläggande enhet
Polisregion Stockholm, BINR 4 PO Sthlm Nord

Föremålspunkter

2020-5000-BG103971-4
USB (1 st)

Platsbeskrivning
Påträffades på bärbara Crome BG103971 p. 2

Status
Fastställd

Anspråkstagare
0 st.

Fabrikat : SanDisk
Modell : Cruzeredge 8GB
Tillverkningsnr : BI160624450N
Färg : Röd
Anteckningar: röd/svart

Polisen

Elektroniskt underskriven av Malin Svensson 2020-09-18 12:17

Nationellt forensiskt centrum - NFC

Sakkunnigutlåtande
(Slutredovisning)

Datum	Vårt diarienummer
2020-09-18	2020017635
Ert datum	Er beteckning
2020-07-14	5000-K799830-20

Polismyndigheten
Forensikgrupp 3/ Sthlm Nordväst Solna
Cecilia Lööf
Box 930
191 29 SOLLENTUNA

Uppdragsgivare

Polismyndigheten

Allmän information om NFC:s sakkunnigutlåtanden

Återgivande av sakkunnigutlåtande

Vid återgivande av denna redovisning ska detta i normalfallet göras i sin helhet. Om utdrag ur redovisningen återges i annat dokument ska detta följas av en tydlig hänvisning till ursprungsdokumentet.

Standardförfarande och metoder

Standardförfarande och metoder som har använts anges med dokumentbeteckning. Standardförfarande och metoder som ingår i laboratoriets ackreditering enligt ISO/IEC 17025 är markerade med asterisk (*). För förklaring av dokumentbeteckningar hänvisas till laboratoriets hemsida på IntraPolis eller Internet, www.nfc.polisen.se/tjanster. Önskas mer information kontakta ärendeansvarig.

Utlåtandeskala

För information om utlåtandeskalan, se sista sidan.

SWEDAC ACKREDITERING
Ackred. nr 1521
Provning
ISO/IEC 17025

Polisen

Elektroniskt underskriven av Malin Svensson 2020-09-18 12:17

Nationellt forensiskt centrum - NFC
Sakkunnigutlåtande
(Slutredovisning)

Datum	Vårt diarienummer
2020-09-18	2020017635
Ert datum	Er beteckning
2020-07-14	5000-K799830-20

Material, metodik och materialhantering

Beteckning	Undersökningsmaterial
2020-5000-BG82615-1	**Kniv** **Liggandes på bakgården utanför Västra vägen 11 B Solna** Beslagsnr: 2020-5000-BG82615-1 Uppdragsgivarens beteckning: 5313/29490-20/G004 Forums materialnr: 202001763505 Materialhantering: Materialet återgår separat Metodik: 852*, 666*, 1388*, 869*, 744*, 727*, 736*

Beteckning /Provid	Jämförelsematerial
DNA-AC-004514	Angivet namn: Fabian Villareal Personnummer: 940120-6454 Provtyp: Muskel Uppdragsgivarens beteckning: DNA-AC-004514 Forums materialnr: 202031972001 Materialhantering: Materialet kastas Metodik: 870*, 869*, 736*, 765*
DNA-AG-080344	Angivet namn: Irsad Rencber Personnummer: 000426-5963 Provtyp: Salivprov på FTA-kort Uppgifter i Utrednings-/DNA-registret: Irsad Rencber, 20000426-5963 Uppdragsgivarens beteckning: DNA-AG-080344 Forums materialnr: 202031857601 Materialhantering: Materialet är kastat Metodik: 870*, 869*, 736*, 765* Personprovskostnad: Se undersökningsrelaterad information

Polismyndigheten
Nationellt forensiskt centrum - NFC
581 94 Linköping • Tel 010-562 80 20 vxl • Fax 013-14 57 15
E-post registrator.nfc@polisen.se • www.nfc.polisen.se

SWEDAC ACKREDITERING
Ackred. nr 1521
Provning
ISO/IEC 17025

Polisen

Elektroniskt underskriven av Malin Svensson 2020-09-18 12:17

Nationellt forensiskt centrum - NFC
Sakkunnigutlåtande
(Slutredovisning)

Datum	Vårt diarienummer
2020-09-18	2020017635
Ert datum	Er beteckning
2020-07-14	5000-K799830-20

Ändamål

Ändamålet är att undersöka om det på ovanstående undersökningsmaterial förekommer biologiska spår som avseende DNA kommer från någon av de under jämförelsematerial nämnda personerna eller annan person.

Övriga undersökningar av materialet 2020-5000-BG82615-1 har återkallats av uppdragsgivaren.

Begärda fingeravtrycksundersökningar på materialen 2020-5000-BG89756(-2 samt -3) har återkallats av uppdragsgivaren. Undersökning av materialet 5313/29490-20/S022 har enligt överenskommelse med uppdragsgivaren inte utförts. Materialen återgår separat.

Övriga undersökningar har redovisats i Delredovisning 1 (daterad 2020-09-01) samt Delredovisning 2 (daterad 2020-09-08).

Undersökningsrelaterad information

DNA

För information om undersökning av biologiska spår och DNA se:
https://nfc.polisen.se/kriminalteknik/dna-och-biologi/

Eventuella DNA-prov arkiveras vid laboratoriet i minst 30 år. Arkiveringstiden är kopplad till brottskategori.

Personprovskostnad

Analyskostnad för personprov, se jämförelsematerial ovan, är 950 SEK/prov (se RB 31:1).

Undersökning och slutsats

2020-5000-BG82615-1	Kniv. Liggandes på bakgården utanför Västra vägen 11 B Solna *Forums materialnr: 202001763505*
DNA	I två undersökta besudlingar (på bladet samt på skaftet) påvisades blod. Resultaten talar extremt starkt för att blodet/DNA:t i respektive besudling kommer från Villareal (*Grad +4*), om man bortser från möjligheten att det kommer från en nära släkting.

Polismyndigheten
Nationellt forensiskt centrum - NFC
581 94 Linköping • Tel 010-562 80 20 vxl • Fax 013-14 57 15
E-post registrator.nfc@polisen.se • www.nfc.polisen.se

SWEDAC ACKREDITERING
Ackred. nr 1521
Provning
ISO/IEC 17025

Polisen

Elektroniskt underskriven av Malin Svensson 2020-09-18 12:17

Nationellt forensiskt centrum - NFC
Sakkunnigutlåtande
(Slutredovisning)

Datum	Vårt diarienummer
2020-09-18	2020017635
Ert datum	Er beteckning
2020-07-14	5000-K799830-20

Handläggning

Undersökning	Handläggare
DNA	forensikern Malin Svensson (ansvarig handläggare) forensikern Erika Gunnar forensikern Anders Nilsson

Frågor riktas i första hand till forensikern Malin Svensson (ärendeansvarig), direkttelefon 010-562 81 57. Eventuell kallelse till rättegång ställs till den ansvarige handläggaren för berörd undersökningstyp.

Malin Svensson
Forensiker

Polismyndigheten
Nationellt forensiskt centrum - NFC
581 94 Linköping • Tel 010-562 80 20 vxl • Fax 013-14 57 15
E-post registrator.nfc@polisen.se • www.nfc.polisen.se

SWEDAC ACKREDITERING
Ackred. nr 1521
Provning
ISO/IEC 17025

Polisen

Elektroniskt underskriven av Malin Svensson 2020-09-18 12:17

Nationellt forensiskt centrum - NFC
Sakkunnigutlåtande
(Slutredovisning)

Datum	Vårt diarienummer
2020-09-18	2020017635
Ert datum	Er beteckning
2020-07-14	5000-K799830-20

Utlåtandeskala

Skalan är utarbetad för NFC:s resultatvärdering. Vid resultatvärdering bedöms storleken hos *resultatvärdet*, det vill säga hur mycket resultaten av undersökningen talar för eller emot huvudhypotesen. Storleksordningen hos resultatvärdet avgör skalsteget. Nedan visas skalstegen med tillhörande intervall av resultatvärden (V). Om en av hypoteserna kan uteslutas används inte skalstegen och slutsatsen blir då ett fastställande av faktum. Se även www.nfc.polisen.se.

Skalsteg	Verbalt uttryck	Förklaring	Resultatvärde (V)
Grad +4	Resultaten talar extremt starkt för att ...	Det bedöms vara minst 1 000 000 gånger mer sannolikt att få dessa resultat om huvudhypotesen är sann än om den alternativa hypotesen är sann.	$1\,000\,000 \leq V$
Grad +3	Resultaten talar starkt för att ...	Det bedöms vara minst 6000 gånger mer sannolikt att få dessa resultat om huvudhypotesen är sann än om den alternativa hypotesen är sann.	$6\,000 \leq V < 1\,000\,000$
Grad +2	Resultaten talar för att ...	Det bedöms vara minst 100 gånger mer sannolikt att få dessa resultat om huvudhypotesen är sann än om den alternativa hypotesen är sann.	$100 \leq V < 6\,000$
Grad +1	Resultaten talar i någon mån för att ...	Det bedöms vara minst 6 gånger mer sannolikt att få dessa resultat om huvudhypotesen är sann än om den alternativa hypotesen är sann.	$6 \leq V < 100$
Grad 0	Resultaten talar varken för eller emot att ...	Det bedöms vara ungefär lika sannolikt att få de erhållna resultaten om huvudhypotesen är sann som om den alternativa hypotesen är sann.	$\frac{1}{6} < V < 6$
Grad -1	Resultaten talar i någon mån för att ... inte ...	Det bedöms vara minst 6 gånger mer sannolikt att få dessa resultat om den alternativa hypotesen är sann än om huvudhypotesen är sann.	$\frac{1}{100} < V \leq \frac{1}{6}$
Grad -2	Resultaten talar för att ... inte ...	Det bedöms vara minst 100 gånger mer sannolikt att få dessa resultat om den alternativa hypotesen är sann än om huvudhypotesen är sann.	$\frac{1}{6\,000} < V \leq \frac{1}{100}$
Grad -3	Resultaten talar starkt för att ... inte ...	Det bedöms vara minst 6000 gånger mer sannolikt att få dessa resultat om den alternativa hypotesen är sann än om huvudhypotesen är sann.	$\frac{1}{1\,000\,000} < V \leq \frac{1}{6\,000}$
Grad -4	Resultaten talar extremt starkt för att ... inte ...	Det bedöms vara minst 1 000 000 gånger mer sannolikt att få dessa resultat om den alternativa hypotesen är sann än om huvudhypotesen är sann.	$V \leq \frac{1}{1\,000\,000}$

Polismyndigheten
Nationellt forensiskt centrum - NFC
581 94 Linköping • Tel 010-562 80 20 vxl • Fax 013-14 57 15
E-post registrator.nfc@polisen.se • www.nfc.polisen.se

SWEDAC ACKREDITERING
Ackred. nr 1521
Provning
ISO/IEC 17025

Polismyndigheten
Forensikgrupp 3/ Sthlm Nordväst Solna
Cecilia Lööf
Box 930
191 29 SOLLENTUNA

Uppdragsgivare
Polismyndigheten

Allmän information om NFC:s sakkunnigutlåtanden

Återgivande av sakkunnigutlåtande
Vid återgivande av denna redovisning ska detta i normalfallet göras i sin helhet. Om utdrag ur redovisningen återges i annat dokument ska detta följas av en tydlig hänvisning till ursprungsdokumentet.

Resultatvärdering
I detta sakkunnigutlåtande redovisas de resultat som framkommit vid undersökningen, en värdering av resultaten och en slutsats. Resultaten värderas normalt utifrån två hypoteser (antaganden). Huvudhypotesen baseras på undersökningens ändamål och mot denna ställs en alternativ hypotes. Dessa hypoteser kan exempelvis vara ”Kulan A har utskjutits ur vapnet B” (huvudhypotes) och ”Kulan A har utskjutits ur något annat vapen” (alternativ hypotes).

Vid resultatvärderingen bedöms hur sannolikt det är att få de aktuella resultaten om huvudhypotesen är sann och det vägs mot hur sannolikt det är att få resultaten om den alternativa hypotesen är sann. Värderingen redovisas som en graderad slutsats enligt NFC:s utlåtandeskala, se näst sista sidan.

Om ny information tillkommer eller om resultaten ska värderas utifrån andra hypoteser kan detta komma att påverka slutsatsen.

En slutsatsgrad ska ses som en förstärknings- eller försvagningsfaktor till den uppfattning om hypoteserna som fanns innan det tekniska beviset togs i beaktande. NFC gör alltså i dessa fall ingen bedömning av hur sannolikt det är att huvudhypotesen eller den alternativa hypotesen är sann.

I de fall ett faktum kan fastställas används andra uttryckssätt såsom ”är”, ”är inte” eller ”kan uteslutas att”, i stället för den graderade skalan.

Material, metodik och materialhantering

Standardförfarande och metoder som har använts anges med dokumentbeteckning.
Standardförfarande och metoder som ingår i laboratoriets ackreditering enligt ISO/IEC 17025 är markerade med asterisk (*).
För förklaring av dokumentbeteckningar hänvisas till laboratoriets hemsida på IntraPolis eller Internet. Önskas mer information kontakta ärendeansvarig.

Beteckning	Undersökningsmaterial
Film001	**Snapchat film säkrad från misstänkts mobiltelefon i samband med mobiltömning, filnamn "FILM_001.mp4"** Uppdragsgivarens beteckning: Film001 Forums materialnr: 202001763508 Materialhantering: Materialet arkiveras digitalt Metodik: 812*, 813*, 825*

Beteckning /Provid	Jämförelsematerial
2020-5000-BG82615-1	**Kniv** **Liggandes på bakgården utanför Västra vägen 11 B Solna** Beslagsnr: 2020-5000-BG82615-1 Uppdragsgivarens beteckning: 5313/29490-20/G004 Forums materialnr: 202001763505 Materialhantering: Materialet är ej sluthanterat Metodik: 812*, 825*

Ändamål

Ändamålet är att undersöka om det knivliknande föremålet på filmen i material *Film001* är detsamma som ostkniven i material *2020-5000-BG82615-1*.

Undersökningsrelaterad information

Eventuella bilder som förekommer i utlåtandet är endast ämnade som illustrationer och kvaliteten på dessa kan avvika från ursprungsbilderna. Notera också att undersökningen är baserad på hela bildmaterialet och inte endast på bilderna i utlåtandet. Vid resultatvärderingen tas hänsyn till avbildningsförhållanden såsom bildkvalitet, avbildningsvinklar och ljusförhållanden.

Notera att filmen i material *Film001* är spegelvänd. Den har vänts rätt vid undersökningen.

Material *2020-5000-BG82615-1* är en ostkniv av märket Fontignac.

Undersökning

Nedan visas en beskuren och rättvänd exempelbild från filmen i material *Film001* bredvid en bild på ostkniven i material *2020-5000-BG82615-1*:



Exempelbild, Material *Film001*



Ostkniven i material *2020-5000-BG82615-1*

Resultat

Vid jämförelse mellan det knivliknande föremålet på filmen i material *Film001* och ostkniven i material *2020-5000-BG82615-1* har övergripande likheter iakttagits beträffande material (helmetall), handtagets form, böjt blad, delad spets samt position och utformning av fyra hål längs bladet. Även en vag likhet avseende märkning (text) på bladsidan har noterats. Inga olikheter som inte bedöms bero på avbildningen har iakttagits.

Notera att inga individualiserande detaljer har observerats utan enbart övergripande likheter.

Om man jämför mot knivar i allmänhet (fällknivar, moraknivar, brödknivar etc.) så skiljer sig utformningen hos det knivliknande föremålet på filmen i material *Film001* mot stora delar av dem. Men just bland ostknivar så uppträder ofta (men inte alltid) en eller flera varianter av de observerade detaljerna (böjt blad, hål i bladet samt delad spets). För att det inte skall bli en missvisande stark värderingsgrad så avgränsas alternativhypotesen därför till att enbart gälla just ostknivar. Se alternativhypotes nedan.

Resultatvärdering

Vid värderingen av resultaten har följande hypoteser använts:

Huvudhypotes: Det knivliknande föremålet på filmen i material *Film001* är detsamma som ostkniven i material *2020-5000-BG82615-1*.

Alternativ hypotes: Det knivliknande föremålet på filmen i material *Film001* är någon annan ostkniv.

Med hänsyn till avbildningsförhållandena förväntas ovanstående resultat om huvudhypotesen är sann. Det bedöms vara något mindre sannolikt att få resultaten om alternativhypotesen är sann. Det som varit av störst vikt vid värderingen är hålens antal, utformning och placering på bladet. Då kvalitén på filmen i material *Film001* är begränsad, liksom vår kunskap om ostknivars utformning och hur vanliga olika modeller är, så görs dock värderingen med försiktighet.

Notera även att andra ostknivar av samma märke och modell som ostkniven i material *2020-5000-BG82615-1* skulle ge upphov till motsvarande observationer.

Sammantaget bedöms det att andelen andra ostknivar i allmänhet vilka skulle uppvisa motsvarande detaljer, om de avbildades under samma förhållanden, är måttligt liten.

Slutsats

Resultaten talar i någon mån för att det knivliknande föremålet på filmen i material *Film001* är detsamma som ostkniven i material *2020-5000-BG82615-1* (*Grad +1*).

Datum	Vårt diarienummer
2020-09-08	2020017635
Ert datum	Er beteckning
2020-07-14	5000-K799830-20

Handläggning

Undersökning	Handläggare
Bildjämförelse	forensikern Jonas Bolander (ansvarig handläggare) forensikern Niclas Appleby

Frågor riktas i första hand till forensikern Malin Svensson (ärendeansvarig), direkttelefon 010-562 80 00. Eventuell kallelse till rättegång ställs till den ansvarige handläggaren för berörd undersökningstyp.

Jonas Bolander
Forensiker

Polismyndigheten
Nationellt forensiskt centrum - NFC
581 94 Linköping • Tel 010-562 80 20 vxl • Fax 013-14 57 15
E-post registrator.nfc@polisen.se • www.nfc.polisen.se

SWEDAC ACKREDITERING
Ackred. nr 1521
Provning
ISO/IEC 17025

Utlåtandeskala

Skalan är utarbetad för NFC:s resultatvärdering. Vid resultatvärdering bedöms storleken hos *resultatvärdet*, det vill säga hur mycket resultaten av undersökningen talar för eller emot huvudhypotesen. Storleksordningen hos resultatvärdet avgör skalsteget. Nedan visas skalstegen med tillhörande intervall av resultatvärden (V). Om en av hypoteserna kan uteslutas används inte skalstegen och slutsatsen blir då ett fastställande av faktum. Se även www.nfc.polisen.se.

Skalsteg	Verbalt uttryck	Förklaring	Resultatvärde (V)
Grad +4	Resultaten talar extremt starkt för att ...	Det bedöms vara minst 1 000 000 gånger mer sannolikt att få dessa resultat om huvudhypotesen är sann än om den alternativa hypotesen är sann.	$1\,000\,000 \leq V$
Grad +3	Resultaten talar starkt för att ...	Det bedöms vara minst 6000 gånger mer sannolikt att få dessa resultat om huvudhypotesen är sann än om den alternativa hypotesen är sann.	$6\,000 \leq V < 1\,000\,000$
Grad +2	Resultaten talar för att ...	Det bedöms vara minst 100 gånger mer sannolikt att få dessa resultat om huvudhypotesen är sann än om den alternativa hypotesen är sann.	$100 \leq V < 6\,000$
Grad +1	Resultaten talar i någon mån för att ...	Det bedöms vara minst 6 gånger mer sannolikt att få dessa resultat om huvudhypotesen är sann än om den alternativa hypotesen är sann.	$6 \leq V < 100$
Grad 0	Resultaten talar varken för eller emot att ...	Det bedöms vara ungefär lika sannolikt att få de erhållna resultaten om huvudhypotesen är sann som om den alternativa hypotesen är sann.	$\frac{1}{6} < V < 6$
Grad -1	Resultaten talar i någon mån för att ... inte ...	Det bedöms vara minst 6 gånger mer sannolikt att få dessa resultat om den alternativa hypotesen är sann än om huvudhypotesen är sann.	$\frac{1}{100} < V \leq \frac{1}{6}$
Grad -2	Resultaten talar för att ... inte ...	Det bedöms vara minst 100 gånger mer sannolikt att få dessa resultat om den alternativa hypotesen är sann än om huvudhypotesen är sann.	$\frac{1}{6\,000} < V \leq \frac{1}{100}$
Grad -3	Resultaten talar starkt för att ... inte ...	Det bedöms vara minst 6000 gånger mer sannolikt att få dessa resultat om den alternativa hypotesen är sann än om huvudhypotesen är sann.	$\frac{1}{1\,000\,000} < V \leq \frac{1}{6\,000}$
Grad -4	Resultaten talar extremt starkt för att ... inte ...	Det bedöms vara minst 1 000 000 gånger mer sannolikt att få dessa resultat om den alternativa hypotesen är sann än om huvudhypotesen är sann.	$V \leq \frac{1}{1\,000\,000}$

SWEDAC ACKREDITERING
Ackred. nr 1521
Provning
ISO/IEC 17025

RÄTTSMEDICINALVERKET

RAPPORT
2020-09-17

Dnr A20-0776
Ert nr 5000-K799830-20

Polisen region Stockholm
PO Sthlm Nord
106 75 STOCKHOLM

Rättsmedicinsk obduktion med tvåläkarförfarande

Formalia

2020-07-09 utfördes efter beslut av Polismyndigheten, PO Sthlm Nord, rättsmedicinsk obduktion av

19940120-6454
Villareal, FABIAN André
SANDSTENSVÄGEN 89 LGH 1002
137 63 JORDBRO

Personuppgifterna på beslutet överensstämmer med uppgifterna på identitetsbandet som är fäst vid kroppen.

Undersökningen utfördes vid Rättsmedicinska enheten i Stockholm av ST-läkare Denise Guggenheimer med biträde av rättsmedicinska assistenten Karin Lundquist. Undersökningsfynden uppvisades för avdelningsläkare Ann Linde. Närvarande vid undersökningen var även Wafa Badic, Diana Rashed Strid, Cecilia Lööf, Jonas Sundelin och Gudny Tomasdottir.

Utredningsunderlag

Datum	Beskrivning
2020-07-06	Begäran om dödsfallsundersökning
2020-07-07	Komplettering till begäran om dödsfallsundersökning
2020-07-08	Komplettering till begäran om dödsfallsundersökning
2020-07-15	Bild 2020-07-15
2020-07-30	Rapport från rättskemisk undersökning
2020-09-11	Komplettering till begäran om dödsfallsundersökning

RÄTTSMEDICINALVERKET

RAPPORT

Dnr A20-0776
Ert nr 5000-K799830-20

Innehållsförteckning

Bakgrundsinformation
Undersökningsprotokoll
Utlåtande

Rapport från rättskemisk undersökning Bilaga 1
Fotodokumentation Bilaga 2

Rättsmedicinska enheten i Stockholm
Box 1284, 171 25 Solna
Telefon vx: 010-483 48 00 · Fax: 010-483 48 38
E-post: rmst@rmv.se · www.rmv.se

SWEDAC ACKREDITERING
Ackred. nr. 1378
Kontroll
ISO/IEC 17020 (A)

Bakgrundsinformation

Ur inkomna polishandlingar framkommer att Fabian Villareal, född 1994, ska ha blivit knivhuggen i bröstet den 4 juli 2020. Misstänkt gärningsperson ska själv ha larmat räddningstjänsten varpå polis och ambulans anlände till platsen och fann Villareal medvetslös med en skada centralt på bröstet. Han fördes till sjukhus och akuta operationer genomfördes men hans liv gick ej att rädda och han avled på operationsbordet.

Ur inkomna journalhandlingar från Karolinska Universitetssjukhuset, daterade den 4 juli 2020, framkommer att man sett en stickskada cirka 5-6 cm nedom vänstra nyckelbenet och en s.k. nödtorakotomi (öppnande av bröstkorgen via revbenen) gjordes. Det ”forsade stora mängder blod” ur bröstkorgen. Det noteras att både hjärtat och aortan var helt blodtomma. Ett hål i hjärtsäcken sågs men inget uppenbart hål i själva hjärtmuskulaturen kunde noteras. Ytterligare kirurger anlände till operationssalen och man beslöt sig då för att öppna bröstkorgen via bröstbenet men man lyckades ej visualisera någon skada. Massiva blodtransfusioner pågick och efter 40 minuter från det konstaterade hjärtstoppet avbröt man de fruktlösa insatserna och Villareal konstaterades avliden.

Inkommet relevant bildmaterial

Fotografier på en kniv har inkommit. Kniven är en s.k. ostkniv helt i metall, till synes släteggad med två spetsiga uddar och med 4 ovala hål i bladet. Knivbladet har röda besudlingar och på bladet står ett mått om 116 mm angivet. Ingen måttreferens finns.

Särskilda frågeställningar

1. Kan kniven som är i beslag vara samma kniv som använts vid hugget mot Fabians hjärta?

2. Kan misstänkts utsago stämma överens med målsägandes skada på hjärtat?

3. Vilken styrka krävs det för att knivhugga en person genom hjärtat och skada bakre hjärtsäck? Kan man göra detta med en hand? Kan det göras med ett avstånd på 10 cm?

4. Misstänkt uppger i ett förhör att hon tror att hon kan ha använt vänster hand (hon är högerhänt) men hon är osäker. Kan detta stämma i enlighet med skadan på Fabian?

5. Kan utsagan att ”Kniven gled in jättemjukt, det var inget motstånd alls” stämma med de skador som uppstått på Fabian?

Undersökningsprotokoll

Yttre undersökning

Kring den högra handleden ses ett identitetsband märkt ”Fabian André Villareal 940120-6454”.

Kroppsbyggnad/allmänt

1. Kroppen efter en avliden man har normalt hull och en för åldern normalt utvecklad muskulatur.

Förändringar efter döden

2. På kroppens ryggsida ses ett system av grårosa likfläckar med avblekta understödsytor. Understödsytorna täcker hela ryggsidan, likfläckarnas utbredning är något mer sparsam än ordinärt.
3. Måttlig till kraftig likstelhet föreligger i kroppens större leder.

Företagna livräddande åtgärder

4. Ur munnen ses en andningstub fixerad med tejp kring ansiktet. Bild 1-2.
5. På bålen ses tre självhäftande defibrilleringsplattor med tillhörande sladdar. Över hela vänstra sidan av bröstkorgen sitter ett stort, blått absorberande förband. Vid blottande av det ses två kirurgiskt uppkomna och förslutna sårskador, den ena rakt över bröstbenet i kroppens medellinje och den andra på vänstra sidan av bröstkorgen horisontellt. I den horisontella skadan sitter kvarvarande kirurgiska stygn som dock är uppklippta. Bild 3.
6. I högra armvecket, högra handledens böjsida och i högra ljumsken sitter kärlinfarter med plåsterförband täckande.

Påvisade skador

7. Skada 1: På vänstra kinden/käkpartiet ses en ansamling av fyra linjära, ytliga hudavskrapningar varav tre är parallella, riktade, nedåt, bakåt. De två undre mäter (nerifrån och upp) cirka 2 x 0,3 cm respektive 2 x 0,1cm. Den övre förefaller vara sammanlänkad med ytterligare en hudavskrapning närmare munnen i samma höjd och mäter 3 cm, med ett fritt intervall av 1,3 cm, och sedan 1,5 cm i längd med en bredd om cirka 0,4 cm. I riktning bakåt vänster ses en vinklad hudavskrapning mätande cirka 1,5 x 0,4 cm. Bild 4-5.

8. Skada 2: Under hakan ses en diagonalt ställd nedåt höger, ytlig hudavskrapning mätande cirka 3 x 0,2 cm. Bild 6.
9. Skada 3: På bröstkorgens vänstra sida, med centrum cirka 142 cm ovanför fotsuleplan och cirka 4,5 cm nedanför nyckelbenet ses en diagonalt ställd, oval sårskada med riktning nedåt höger mätande cirka 3 cm i längd (i glipande läge) med en glipa på 2 cm. Kanterna är svartaktigt intorkade men till synes skarpa, inga vävnadsbryggor ses. I sårhålan ses delar av en kanal med blottad fettväv och anad muskulatur. På skadans vänstra sida ses ett hack i kanten mätandes cirka 0,5 cm i längd och 0,5 cm djup. Kring sårskadorna ses i en radie om som mest cirka 2,5 cm en röd hudmissfärgning. Bild 7-9.
10. Skada 4: På högra handryggen, mellan ring- och lillfingrets knoge ses en blålila hudmissfärgning mätande cirka 3 x 2 cm. Ingen ökad rörlighet eller hak känns i underliggande skelett. Bild 10.
11. Skada 5: På vänstra överarmens framsida, med centrum cirka 14 cm nedanför skulderhöjden, ses en oregelbundet formad, rödorange intorkad, hudavskrapning mätande cirka 1,5 x 1 cm. Bild 11-12
12. Skada 6: På tumsidan av vänstra underarmens nedre del, ses en rödblå hudmissfärgning mätande cirka 2,5 x 2,5 cm. Bild 13-14

Huvudet

13. Huvudet är bevuxet av några centimeter långt, svart hår. Inga skador ses i hårbottnen.
14. Huden på och kring ytteröronen är oskadad. Inget främmande innehåll ses i hörselgångarna.
15. Inga skador ses på ögonlocken eller ögongloberna. Bindehinnorna är påtagligt bleka och uppvisar inga punktformiga blödningar.
16. Näsbenen känns oskadade. Inget främmande innehåll ses i näsöppningarna.
17. Läpparna och de synliga delarna av munslemhinnan är oskadade. Tänderna är välskötta och oskadade. Fråntaget andningstuben ses inget främmande innehåll i munhålan.
18. Fråntaget skada 1 och 2 ses inga skador i ansiktet.

Halsen

19. Halsen företer ordinär rörlighet.
20. Inga skador eller ärr ses på halsen.

Armarna och händerna

21. Den högra armen företer ordinär rörlighet.
22. Fråntaget skada 4 ses inga skador eller ärr ses på den högra armen eller handen.

23. Den vänstra armen företer ordinär rörlighet.

24. Fråntaget skada 5 ses inga skador eller ärr ses på den vänstra armen eller handen.

Bålen

25. Fråntaget skada 3 ses inga skador eller ärr ses på bålen. Bröstkorgen uppvisar ökad rörlighet.

Benen och fötterna

26. Det högra benet företer ordinär rörlighet.
27. Inga skador eller ärr ses på det högra benet eller foten.

28. Det vänstra benet företer ordinär rörlighet.
29. Inga skador eller ärr ses på det vänstra benet eller foten.

De yttre könsdelarna och sätesregionen

30. Inga skador eller ärr ses i ljumsk- eller sätesregionerna.
31. Inga skador eller ärr ses på de yttre könsorganen eller ändtarmsöppningen. Inget främmande innehåll ses.

Inre undersökning

Huvudet

32. Tinningmuskulaturen och huvudsvålens insida är utan blödningar.
33. Skallbenen har ordinär form och tjocklek. De är utan brottsprickor.
34. Inga blödningar ses under skallbenen eller mellan hjärnans hinnor. Hjärnans hårda och mjuka hinnor är glatta och glänsande.
35. Hjärnan är normalkonfigurerad utan tryckfåror. Artärerna på hjärnans bas är normalvida utan vägginlagringar. Snittning av hjärnan visar ordinära, symmetriska förhållanden i alla delar, utan blödningar eller sjukliga förändringar.

Halsorganen

36. I halsens mjukdelar ses inga blödningar.
37. Halskotpelaren företer normal rörlighet.
38. Tungan, tungbenet och struphuvudet är oskadade. Svalget är fritt från främmande innehåll och utan sårbildningar eller blödningar.
39. Sköldkörteln är ordinär till storlek och form. Vävnaden är gråröd utan härdformiga förändringar.
40. Matstrupen är fri från främmande innehåll. Dess slemhinna är ordinärt blek och utan sårbildningar eller blödningar.

41. Luftstrupen innehåller en andningstub väl på plats, via svalget och munnen. Denna borttages. Därefter ses sparsam mängd slem i luftstrupen. Slemhinnan är ordinärt blek och utan sårbildningar eller blödningar.
42. Halsens stora blodkärl är rymliga och företer inga blodproppar.

Bröstorganen

43. Bröstkotpelaren, nyckelbenen och bröstbenet är oskadade.
44. I fettväven, underliggande hudskadan, mäter skadan cirka 5 cm i längd. Bild 15.
45. Under fettväven ses revbenen och muskulaturen. Skadan förlöper då över andra, tredje och fjärde revbenet och mäter cirka 8 cm i längd ovanpå revbenen. På bröstkorgens insida är motsvarande skada cirka 7,5 cm i längd med ett fritt oskadat parti om cirka 1,5 cm. Skarpkantade, smärre hack och möjligen även mindre fraktur ses på det tredje och fjärde revbenet. I mjukvävnaden mellan revben två-tre samt tre-fyra ses genomgående skada. Bild 16-20.
46. Hjärtsäcken är glatt och glänsande men företer flertalet skarpkantade skador (sjukvårdsåtgärd enligt patientjournal). Det går ej med säkerhet att uttala sig om hur den ursprungliga hjärtsäcksskadan såg ut.
47. Vidare från mellanrummet mellan revbenen löper skadekanalen ner i hjärtat. På hjärtats framsida, över vänstra kammarens framvägg, är sårskadan diagonalt, nedåt, höger, riktad, skarpkantad och mätande cirka 3 cm i längd. Den nedre, högerställda änden är spetsig och sårets ände uppåt vänster är rundad/fyrkantig i kanten. Inuti hjärtat ses en 5 cm lång skada i mellanskiljeväggen/bakväggen och papillarmuskulaturen som sedan avslutas med en cirka 0,7 cm sårskada i hjärtats bakvägg med en antydd midja centralt i sårets längd och hjärtsäckens insida om cirka 0,5 cm. Två minimala skador på hjärtsäcken motsvarande hjärtats baksida ses. I mjukdelarna kring skadekanalen ses måttlig mängd blödningar. Bild 21-27.
48. Utöver ovan nämnda skador är hjärtat väsentligen ordinärt med avseende på storlek, kammartjocklek och form. Hjärtats håligheter är tomma. Innerhinnan i hjärtöronen och i hjärtats övriga håligheter är ordinär. Den ovala öppningen är sluten. Klaffarna och mynningarna är ordinära. Papillarmuskulaturen är ordinärt utvecklad med gracila sensträngar. Kranskärlen avgår från sedvanliga ställen och företer ordinära förlopp. De företer inga vägginlagringar. Hjärtmuskulaturen är rödbrun, fast och elastisk med ordinär teckning. Inga härdformiga förändringar ses.
49. Lungsäcksbladen är glatta och glänsande utan sammanväxningar.
50. Vänstra lungsäcken innehåller cirka 600 ml stora svartröda koagler. Högra hjärtsäcken innehåller 300 ml helt flytande svartrött blod.

51. Båda lungorna är sammanfallna och ligger på brösthålans botten med en minskad luft- och vätskefyllnad. Vid insnitt i lungvävnaden anträffas inga härdformiga förändringar eller skador och från snittytorna kan sparsam mängd vätska frampressas.
52. Luftvägsträdet företer glänsande, grårosa slemhinna med sparsam mängd slem.
53. Lungrötternas lymfknutor är inte förstorade.
54. Aortans bröstdel företer jämn vidd, elastisk vägg och är utan vägginlagringar eller skador. Den övre hålvenen, lungvenerna och lungartärerna är utan blodproppar.

Bukorganen

55. Bukorganen uppvisar inga skador. Inga blödningar ses i mjukdelarna. Mellangärdeskupolerna är oskadade. Tarmkäxet är oskadat.
56. Bukhinnan är glatt, glänsande och utan sammanväxningar. Bukhålan innehåller ordinär mängd färglös, tunnflytande vätska.
57. Magsäcken är tom. Magsäcksslemhinnan företer en veckad slemhinna med smärre, röda punktblödningar områdesvis.
58. I tolvfingertarmen, tunntarmen och tjocktarmen ses ordinärt tarminnehåll. Blindtarmens maskformiga bihang är oretat.
59. Levern har ordinär storlek och form med slät, blekt brun yta, skarp nederkant och fast, elastisk konsistens. Levervävnaden har minskad blodfyllnad, ordinärt tecknad snittyta och är utan härdformiga förändringar. Inget fettbeslag erhålles på kniven vid snittning.
60. Gallblåsan är ordinärt tunnväggig och utan stenar. Gallvägarna är fria.
61. Bukspottkörteln är ordinärstor, grårosa, loberad på yta och snittytor och är utan härdformiga förändringar. Utförsgången är fri.
62. Aortans bukdel och dess större avgångar företer jämn vidd, elastisk vägg och är utan vägginlagringar. Njurartärerna företer jämn vidd, elastiskt vägg och är utan vägginlagringar. Portvenen och den nedre hålvenen är utan blodproppar.
63. Kring leverporten, i tarmkäxet och utmed de stora blodkärlen ses inga förstorade lymfknutor.
64. Mjälten är normalstor. Den är mörkröd med elastisk konsistens och ordinärt tecknad snittyta. Kapseln är glatt och glänsande.
65. Binjurarna är ordinärstora med gulaktig bark och rödbrun märg. De är utan härdformiga förändringar.
66. Njurarna har lätt avtagbara kapslar, släta, blekt bruna ytor och fast, elastisk konsistens. Barken och pyramiderna är ordinärt tecknade med blekt brun snittyta. Njurbäckenen och urinledarna företer blek slemhinna och ordinär vidd utan förträngningar eller stenar.

Bäckenorganen

67. Ländkotpelaren och bäckenet är normalkonfigurerade och oskadade. Inga blödningar ses i mjukdelarna.
68. Urinblåsan, urinledarens mynningar och urinröret är utan härdformiga förändringar. Slemhinnan i urinblåsan är blek, ordinärt balkad och utan blödningar. Urinblåsan innehåller cirka 60 ml urin.
69. Prostatan är ordinär till storlek, välavgränsad med tydligt tecknad gråvit vävnad.

Underhudspreparation

70. Underhudspreparation av vänstra sidan av ansiktet, halsen, armarna, bålens fram- och baksida samt säte och baksida lår har genomförts utan fynd av djupare skador.
71. Under skada 1 ses inga djupare blödningar.
72. Kring skada 4 ses i underliggande fettväv smärre blödningar men inget djupare i muskulaturen.

Skadekanal

73. Från skadan på vänstra sidan av bröstkorgen förlöper en skadekanal nedåt, bakåt, höger som sonderas till minst cirka 6,5 cm (kan vara något längre). Skadekanalen fortsätter från fettet, musklerna och revbenen ner till hjärtsäcken samt in i vänstra kammaren och genomgående till vänstra kammarens baksida. På hjärtats framsida över vänstra kammarens framvägg är sårskadan diagonalt nedåt höger riktad, skarpkantad och mätande cirka 3 cm i längd. Den nedre, högerställda änden är spetsig och sårets ände uppåt vänster är rundad/fyrkantig i kanten. På insidan av hjärtat löper därefter en skärskada i hjärtmuskulaturen via mellanskiljeväggen, bakväggen som avslutas i den bakre papillarmuskulaturen och gör där en genomgående skada ner till vänsterkammarens bakvägg, utsida mätande cirka 7 mm i längd med en antydd midja centralt i sårets längd. Två minimala skador på hjärtsäcken motsvarande hjärtats baksida ses. I mjukdelarna kring skadekanalen ses måttlig mängd blödningar.

Fotografering

Fotografering har genomförts av undertecknad.

RÄTTSMEDICINALVERKET

RAPPORT Dnr A20-0776
Ert nr 5000-K799830-20

Längd och vikter

Kroppslängd	172 cm
Kroppsvikt	102 kg
Hjärna	1462 g
Hjärta	342 g
Lunga V	316 g
Lunga H	272 g
Lever	1828 g
Njurar	264 g
Mjälte	96 g
Urin	60 g

Tillvarataget biologiskt material

För rättskemisk analys har tillvaratagits muskel, lungsäcksblod, huvudhår, urin, ögonvätska, hjärtsäcksblod och galla. Proverna har skickats till Rättskemiska laboratorieenheten i Linköping.

För eventuell mikroskopisk undersökning har tillvaratagits vävnadsprover från njure, bukspottkörtel, hjärna, lever, hjärta och lunga.

Identitetsmärkningen av proverna överensstämmer med märkningen av kroppen.

Rättsmedicinsk obduktion utfördes 2020-07-09 efter beslut av Polisen region Stockholm, PO Sthlm Nord.

Bakgrundsinformation

Ur inkomna polishandlingar framkommer att Fabian Villareal, född 1994, ska ha blivit knivhuggen i bröstet den 4 juli 2020. Misstänkt gärningsperson ska själv ha larmat räddningstjänsten varpå polis och ambulans anlände till platsen och fann Villareal medvetslös med en skada centralt på bröstet. Han fördes till sjukhus och akuta operationer genomfördes men hans liv gick ej att rädda och han avled på operationsbordet.

Ur inkomna journalhandlingar från Karolinska Universitetssjukhuset, daterade den 4 juli 2020, framkommer att man sett en stickskada cirka 5-6 cm nedom vänstra nyckelbenet och en s.k. nödtorakotomi (öppnande av bröstkorgen via revbenen) gjordes. Det ”forsade stora mängder blod” ur bröstkorgen. Det noteras att både hjärtat och aortan var helt blodtomma. Ett hål i hjärtsäcken sågs men inget uppenbart hål i själva hjärtmuskulaturen kunde noteras. Ytterligare kirurger anlände till operationssalen och man beslöt sig då för att öppna bröstkorgen via bröstbenet men man lyckades ej visualisera någon skada. Massiva blodtransfusioner pågick och efter 40 minuter från det konstaterade hjärtstoppet avbröt man de fruktlösa insatserna och Villareal konstaterades avliden.

Med stöd av vad som har framkommit vid undersökningen av den döda kroppen efter **Villareal, FABIAN André**, **19940120-6454**, samt av utrednings-underlaget avger jag följande

Utlåtande

Påvisade skador

Fråntaget skador tillfogade av sjukvården ses följande:

- En cirka 3 cm lång, diagonalt ställd, nedåt höger riktad sårskada på vänstra sidan av bröstet (skada 3, punkt 9) med skadekanal som sträcker sig genom underhudsvävnad (44, 45) in i brösthålan mellan andra till fjärde revbenet genom hjärtsäcken, hjärtats vänstra kammare och ut på hjärtats baksida med en minimal sårskada på bakre delen av hjärtsäcken (47). Skadekanalen är riktad nedåt, bakåt, höger (73).

- Parallella hudavskrapningar på vänstra kinden (skada 1, punkt 7) samt en ytlig hudavskrapning på hakan (skada 2, punkt 8).

- Blåmärke på högra ring- och lillfingers knoge (skada 4, punkt 10) samt ett blåmärke på vänstra handleden (Skada 6, punkt 12).

- En mindre och ytlig sårskada på vänstra överarmens utsida (skada 5, punkt 11).

Påvisade skadeassocierade fynd

- Rikligt med blod i lungsäckarna (50).

Påvisade sjukliga förändringar

- Inga sjukliga förändringar har påvisats.

Skadornas uppkomstsätt

Skadan på bröstkorgen har ett utseende som talar starkt för att den uppkommit till följd av skarpt skärande och stickande våld med eggvasst föremål såsom kniv.

Skadorna i ansiktet har ett utseende som talar för att de uppkommit till följd snett mot hudytan riktat trubbigt våld såsom drag med nagel.

Skadorna på handen och handleden har ett utseende som talar starkt för att de uppkommit till följd av trubbigt våld.

Skadan på högra handens knogar har ett utseende och lokalisation som talar för att de kan ha uppkommit till följd av stöt mot hårt föremål såsom ett knytnävsslag mot annat eller annan.

Skadan på vänstra handleden är ospecifik med ett utseende som talar för att den uppkommit till följd av stöt mot hårt föremål eller liknande.

Skadan på vänstra överarmen är ytlig och ospecifik och tillåter inte slutsats om uppkomstsätt.

Skadornas ålder

Samtliga skador har ett utseende som talar för att de uppkommit i nära anslutning till dödsfallet.

Rättskemisk undersökning

Vid den rättskemiska undersökningen har påvisats:

- 0,46 mikrogram bensoylekgonin (omsättningsprodukt till kokain) per gram lungsäcksblod,
- kokain (centralstimulerande narkotikum) i muskel,
- bensoylekgonin i muskel,
- 1,62 ‰ etanol (drickalkohol) i urin,
- 0,94 ‰ etanol i ögonvätska.

Övriga substanser som ingår i screeningens omfattning har ej påvisats i muskel, lungsäcksblod, urin eller ögonvätska.

Vid bedömning av de rättskemiska resultaten får beaktas att Villareals blodvolym till stora delar bytts ut till följd av den rikliga mängden blodtransfusioner han erhöll. Den reella halten bensoylekgonin torde således varit högre och ev. förekomst av andra substanser däribland kokain har troligtvis försvunnit i och med att blodet bytets ut. Att kokain och bensoylekgonin påvisats i muskel visar att Villareal hade intagit dessa substanser i relativt nära anslutning till dödstidpunkten.

Den påvisade halten av etanol i ögonvätska och urin motsvarar ett intag av drickalkohol med halter som vanligtvis motsvarar upp till påtaglig berusning, men som inte ligger på dödliga nivåer.

Svar på särskilda frågeställningar

1. Ja, det kan vara kniven i beslag som använts vid dödsfallet. Inget har framkommit som talar emot att det inte skulle kunna vara den aktuella kniven.

2. Ja, misstänkts utsago kan stämma överens med Villareals skada på hjärtat.

3. Det går ej att svara på vilken styrka eller kraft som krävts, dock kan sägas att stickkanalen mestadels går genom mjukvävnad som ej kräver avsevärd kraft att penetrera. Ingenting har framkommit som talar emot att kniven skulle kunnat hållas i en hand och på ett avstånd om 10 cm.

RÄTTSMEDICINALVERKET

RAPPORT Dnr A20-0776
Ert nr 5000-K799830-20

4. Det går inte att utifrån skadan avgöra huruvida kniven hölls i vänster eller höger hand. Ingenting har framkommit som talar emot att kniven hållits i vänster hand.

5. Se svar 3.

Dödsorsak [1]

De sammantagna undersökningsfynden talar starkt för att Villareal avlidit av blodförlust till följd av sina allvarliga skador i bröstkorgen, framförallt i hjärtat.

Dödssätt [1]

Undersökningsfynden men framför allt omständigheterna talar för att dödsfallet orsakats av annan peson.

Stockholm 2020-09-17

Vidimeras:

Denise Guggenheimer
ST-läkare

Ann Linde
Avdelningsläkare

[1] **Skalsteg**
- visar: Fynden/resultaten är typiska och alternativ är uteslutna.
- talar starkt för: Fynden/resultaten har karakteristika som är typiska. Sannolikheten för alternativ är mycket liten.
- talar för: Fynden/resultaten har karakteristika som är vanliga. Alternativ är möjliga men mindre troliga.
- kan tala för/talar möjligen för: Fynden/resultaten har karakteristika som kan förekomma. Alternativ är näst intill lika troliga.
- talar varken för eller emot/ tillåter ingen slutsats om: Fynden/resultaten har inga eller ospecifika karakteristika.
- kan tala emot/talar möjligen emot: Fynden/resultaten har karakteristika som kan förekomma. Alternativ är dock något mer troliga.
- talar emot: Fynden/resultaten har karakteristika som är ovanliga. Alternativ är mer troliga.
- talar starkt emot: Fynden/resultaten har karakteristika som är atypiska. Sannolikheten för alternativ är mycket stor.
- utesluter: Fynden/resultaten är atypiska och utesluter detta alternativ.
- förenligt med:
  Angående uppkomstsätt: Skadan kan ha uppkommit på det angivna sättet, men kan även ha uppkommit på andra sätt.
  Angående tidpunkt: Skadan kan ha uppkommit vid den angivna tidpunkten, men kan även ha uppkommit vid annan tidpunkt.

Rättsmedicinska enheten i Stockholm
Box 1284, 171 25 Solna
Telefon vx: 010-483 48 00 · Fax: 010-483 48 38
E-post: rmst@rmv.se · www.rmv.se

SWEDAC ACKREDITERING
Ackred. nr. 1378
Kontroll
ISO/IEC 17020 (A)

RÄTTSMEDICINALVERKET
RÄTTSKEMI LINKÖPING

Artillerigatan 12, 587 58 LINKÖPING
Telefon vx: 010-483 41 00 · Fax: 010-483 41 99
E-post: rkali@rmv.se · www.rmv.se

RAPPORT
2020-07-30

Dnr K2020-O03143
Ert nr A20-0776

SWEDAC ACKREDITERING
Ackred. nr 1378
Provning
ISO/IEC 17025

RAPPORT
utfärdad av ackrediterat laboratorium
REPORT issued by an Accredited Laboratory

RMV, Rättsmedicinska enheten i Stockholm
Denise Guggenheimer
Box 1284
171 25 Solna

Rättskemisk undersökning - Slutsvar

Ärendeuppgifter

Personnummer	Namn	Kod eller referensnummer
19940120-6454	Villareal, FABIAN André	Ej angivet

Inkommet provmaterial

Material	Ankomstdatum	Provtagningsdatum	Provtagningstid	ProvID
Lungsäcksblod	2020-07-15	2020-07-09	12:30	XCA749A
Lungsäcksblod	2020-07-15	2020-07-09	12:30	XCA749B
Urin	2020-07-15	2020-07-09	12:30	XCA749C
Urin	2020-07-15	2020-07-09	12:30	XCA749D
Galla	2020-07-15	2020-07-09	12:30	XCA749I
Muskel	2020-07-15	2020-07-09	12:30	XCA749F
Ögonvätska	2020-07-15	2020-07-09	12:30	XCA749G
Hjärtsäcksblod	2020-07-15	2020-07-09	12:30	XCA749H
Huvudhår	2020-07-15	2020-07-09	12:30	XCA749E

Analysresultat

Substans	Resultat	Material	ProvID	Metod
Etanol	1,62 ‰	Urin	XCA749C	H11[A]
Metanol	Ej påvisat	Urin	XCA749C	H11[A]
Aceton	Ej påvisat	Urin	XCA749C	H11[A]
Isopropanol	Ej påvisat	Urin	XCA749C	H11[A]
Etanol	0,94 ‰	Ögonvätska	XCA749G	H11[A]
Metanol	Ej påvisat	Ögonvätska	XCA749G	H11[A]
Aceton	Ej påvisat	Ögonvätska	XCA749G	H11[A]
Isopropanol	Ej påvisat	Ögonvätska	XCA749G	H11[A]

[A] Substanser som ingår i ackreditering.

RÄTTSMEDICINALVERKET
RÄTTSKEMI LINKÖPING

Artillerigatan 12, 587 58 LINKÖPING
Telefon vx: 010-483 41 00 · Fax: 010-483 41 99
E-post: rkali@rmv.se · www.rmv.se

RAPPORT
2020-07-30

Dnr K2020-O03143
Ert nr A20-0776

Analysresultat

Substans	Resultat	Material	ProvID	Metod
Barbiturater och salicylsyra	Ej påvisat	Lungsäcksblod	XCA749B	T2
Läkemedel	Ej påvisat	Lungsäcksblod	XCA749B	T1[A]
Kokain	Ej påvisat	Lungsäcksblod	XCA749B	L82[A]
Bensoylekgonin	0,46 µg/g	Lungsäcksblod	XCA749B	L82[A]
Nya psykoaktiva substanser (NPS)	Ej påvisat	Urin	XCA749C	T6
Amfetaminer	Ej påvisat	Urin	XCA749C	I2[A]
Opiater	Ej påvisat	Urin	XCA749C	I2[A]
Cannabis	Ej påvisat	Urin	XCA749C	I8a[A]
Bensodiazepiner	Ej påvisat	Urin	XCA749C	I8[A]
Buprenorfin	Ej påvisat	Urin	XCA749C	I8[A]
MDMA-analoger	Ej påvisat	Urin	XCA749C	I8[A]
Kokain	Påvisat	Muskel	XCA749F	T3
Bensoylekgonin	Påvisat	Muskel	XCA749F	T3

[A] Substanser som ingår i ackreditering.

Screening av läkemedel och droger i blod utförd med LC-TOF masspektrometri (metod T1).

Information om substanser

Bensoylekgonin bildas i kroppen efter intag av kokain. Bensoylekgonin är klassad som narkotika enligt LVFS 2011:10, förteckning II, såsom en ester till ekgonin.

Kokain är klassad som narkotika enligt LVFS 2011:10, förteckning II.

Bensoylekgonin bildas i kroppen efter intag av kokain. Bensoylekgonin är klassad som narkotika enligt LVFS 2011:10, förteckning II, såsom en ester till ekgonin.

RÄTTSMEDICINALVERKET
RÄTTSKEMI LINKÖPING

Artillerigatan 12, 587 58 LINKÖPING
Telefon vx: 010-483 41 00 · Fax: 010-483 41 99
E-post: rkali@rmv.se · www.rmv.se

RAPPORT
2020-07-30

Dnr K2020-O03143
Ert nr A20-0776

Anna Johansson, Medicinsk biolog

Carina Oscarsson, Biomedicinsk analytiker

Substanser som ingår i ackrediteringen markeras med ett [A] vid metodkoden. För information om våra metoder hänvisar vi till analyslistan på vår hemsida **www.rmv.se** och för information om läkemedel i Sverige se, **www.FASS.se**.

RÄTTSMEDICINALVERKET
RÄTTSKEMI LINKÖPING

Artillerigatan 12, 587 58 LINKÖPING
Telefon vx: 010-483 41 00 · Fax: 010-483 41 99
E-post: rkali@rmv.se · www.rmv.se

RAPPORT
2020-07-13

Dnr K2020-V01050
Ert nr 5000-K799830-20

SWEDAC ACKREDITERING
Ackred. nr 1378
Provning
ISO/IEC 17025

RAPPORT
utfärdad av ackrediterat laboratorium
REPORT issued by an Accredited Laboratory

Polisen region Stockholm

Utredningsjour PO Sthlm Nord
106 75 STOCKHOLM

INKOM
2020 -07- 15
POLISMYNDIGHETEN

Rättskemisk undersökning - Slutsvar

Ärendeuppgifter

Personnummer	Namn	Kod eller referensnummer
20000426-5963	Rencber, *Irsad* Elanur	Ej angivet

Inkommet provmaterial

Material	Ankomstdatum	Provtagningsdatum	Provtagningstid	ProvID
Blod	2020-07-07	2020-07-04	05:43	APZ726A
Blod	2020-07-07	2020-07-04	05:43	APZ726B
Blod	2020-07-07	2020-07-04	05:43	APZ726C
Urin	2020-07-07	2020-07-04	05:24	BVC298D
Urin	2020-07-07	2020-07-04	05:24	BVC298E

Analysresultat

Substans	Resultat	Avdrag	Resultat före avdrag	Material	Datum	Tid	ProvID	Metod
Etanol	0,51 ‰	0,043 ‰	0,558 ‰	Blod	2020-07-04	05:43	APZ726A	H10[A]
Etanol	1,15 ‰	-	-	Urin	2020-07-04	05:24	BVC298D	H11[A]

[A] Substanser som ingår i ackreditering.

Resultatet av etanolbestämningen i blod avser medelvärdet av två analyser reducerat med ett avdrag vilket anger att etanolhalten i provet med 99,9 % säkerhet uppgått till minst ovan angivet resultat i promille (‰).

Analyskostnad: 2 360,00 kr

Detta är en utskrift av en diarieförd originalhandling utskriven av kmaso den 13 jul 2020 kl 12:28:19

RÄTTSMEDICINALVERKET
RÄTTSKEMI LINKÖPING

Artillerigatan 12, 587 58 LINKÖPING
Telefon vx: 010-483 41 00 · Fax: 010-483 41 99
E-post: rkali@rmv.se · www.rmv.se

RAPPORT
2020-07-13

Dnr K2020-V01050
Ert nr 5000-K799830-20

Analysresultat

Substans	Resultat	Material	ProvID	Metod
Läkemedel och droger	Ej påvisat	Blod	APZ726A	T1[A]
Amfetaminer	Ej påvisat	Urin	BVC298D	I2[A]
Opiater	Ej påvisat	Urin	BVC298D	I2[A]
Oxikodon	Ej påvisat	Urin	BVC298D	I2[A]
Tramadol	Ej påvisat	Urin	BVC298D	I2[A]
Cannabis	Ej påvisat	Urin	BVC298D	I8a[A]
Pregabalin	Ej påvisat	Urin	BVC298D	I2[A]
Ritalinsyra	Ej påvisat	Urin	BVC298D	I2[A]
Fentanyl	Ej påvisat	Urin	BVC298D	I2[A]
Bensodiazepiner	Ej påvisat	Urin	BVC298D	I8[A]
Kokainmetaboliter	Ej påvisat	Urin	BVC298D	I8[A]
Metadon	Ej påvisat	Urin	BVC298D	I8[A]
Buprenorfin	Ej påvisat	Urin	BVC298D	I8[A]
LSD	Ej påvisat	Urin	BVC298D	I8
MDMA-analoger	Ej påvisat	Urin	BVC298D	I8[A]
Gamma-hydroxy-butyrat (GHB)	Ej påvisat	Urin	BVC298D	I6[A]

[A] Substanser som ingår i ackreditering.

Analysresultat

Substans	Resultat	Material	ProvID	Metod
Kreatinin	0,82 mg/ml	Urin	BVC298D	S6[A]

[A] Substanser som ingår i ackreditering.

Kreatinin är en kroppsegen substans som utsöndras i urinen. Kreatininkoncentrationer under 0,25 mg/ml kan tyda på en utspädning av prov eller tillfälligt ökad urinproduktion.

Gunilla Thelander

Gunilla Thelander, Kemist

Substanser som ingår i ackrediteringen markeras med ett [A] vid metodkoden. För information om våra metoder hänvisar vi till analyslistan på vår hemsida **www.rmv.se** och för information om läkemedel i Sverige se, **www.FASS.se**.

Analyskostnad: 2 360,00 kr

Denna rapport bör endast återges i sin helhet.

Detta är en utskrift av en diarieförd originalhandling utskriven av kmaso den 13 jul 2020 kl 12:28:19

Polisen

Nationellt forensiskt centrum - NFC
Analysbesked
(Delredovisning)

Datum	Vårt diarienummer
2020-09-01	2020020330
Ert datum	Er beteckning
2020-08-18	5000-K799830-20

Polismyndigheten
BINR1 PO Sthlm Nord
Wafa badic
Box 930
191 29 SOLLENTUNA

Uppdragsgivare

Polismyndigheten

Materialförteckning

Av materialförteckningen framgår även använd metodik.

Undersökningsmaterial

Beteckning	*Materialbeskrivning*
DVD Rekonstruktionsfilm Master	Insp. dat: 2020-08-26. Plats: Västra Vägen 11B Solna. Rekonstruktionsfilm med Mt. Speltid 1h 06min. Uppdragsgivarens beteckning: DVD Master 1 styck Forums materialnr: 202002033001 Metodik: 1336
DVD Rekonstruktionsfilm till utredare	Insp. dat: 2020-08-26. Plats: Västra Vägen 11B Solna. Rekonstruktionsfilm med Mt. Speltid 1h 06min. Uppdragsgivarens beteckning: DVD till utredare 4st Forums materialnr: 202002033002 Metodik: 1336

Standardförfarande och metoder som har använts anges med dokumentbeteckning.
Standardförfarande och metoder som ingår i laboratoriets ackreditering enligt ISO/IEC 17025 är markerade med asterisk (*).
För förklaring av dokumentbeteckningar hänvisas till laboratoriets hemsida på IntraPolis eller Internet.
Önskas mer information kontakta ärendeansvarig.

SWEDAC ACKREDITERING
Ackred. nr 1521
Provning
ISO/IEC 17025

Polisen

Analysbesked
(Delredovisning)

Datum	Vårt diarienummer
2020-09-01	2020020330
Ert datum	Er beteckning
2020-08-18	5000-K799830-20

Ändamål

Syftet med rekonstruktionen var att låta misstänk få visa händelseförloppet då brottet skedde. Det vill säga, från det att hon kommer hem till lägenheten tills dess att ambulans och polis anländer.

Undersökning

- Inspelningsdatum: 2020-08-26
- Inspelningsplats: Västra Vägen 11B
- Rekonstruktionen dokumenterades med tre kameror.
- Närvarande var:
  - Förhörsledare: Wafa Badic
  - Misstänkt: Irsad Rencber
  - Försvarsadvokat: Roland Malm
  - Åklagare: Josefina Yalo
  - Bitr. handläggare/polis: Sandra Devell
  - Figurant/polis: Thor Nord

Resultat

Videorekonstruktion med misstänkt 1h 06min lång.

Handläggning

Undersökningen har utförts av fotografen Stina Runesson och fotografen Sara Strandlund.

Frågor beträffande undersökningen och eventuell kallelse till rättegång ställs i första hand till forensisk fotograf Stina Runesson (ärendeansvarig/ansvarig handläggare), telefon 073-080 35 21 eller till forensisk fotograf Sara Strandlund (handläggare), telefon 073-068 36 22.

Frågor riktas i första hand till fotografen Stina Runesson (ärendeansvarig), telefon 073-080 35 21.
Eventuell kallelse till rättegång ställs till den ansvarige handläggaren för berörd undersökningstyp.

Materialhantering

Den färdiga filmen levereras som DVD-skiva till handläggare Wafa Badic. 4 kopior levereras (se separat kvitto för uthämtning).

MasterDVD arkiverad i säkerhetsskåp hos NFC Foto STHLM. Material och färdig film arkiverad på extern HD, även den förvarad i säkerhetsskåp hos NFC Foto STHLM.

Stina Runesson
Fotograf

Vid återgivande av denna redovisning ska detta i normalfallet göras i sin helhet. Om utdrag ur redovisningen återges i annat dokument ska detta följas av en tydlig hänvisning till ursprungsdokumentet.

Polismyndigheten
Nationellt forensiskt centrum - NFC
581 94 Linköping • Tel 010-562 80 20 vxl • Fax 013-14 57 15
E-post registrator.nfc@polisen.se • www.nfc.polisen.se

SWEDAC ACKREDITERING
Ackred. nr 1521
Provning
ISO/IEC 17025

Dialogförhör
Ärende: K799830-20
Datum: 2020-08-26
Förhörsledare: Wafa Badic
Övrig närvarande: TN: Tor Nord spelar Fabian Villareal
Misstänkt: Irsad Rencber

FL: Ja, då är det här en rekonstruktion i K799830–20 med misstänkt Irsad Rencber född 00426-5963. Vi befinner oss på Västravägen 11 B i Solna och rekonstruktionen avser händelse den 4 juli 2020. Vi har även med oss figurant Tor Nord som ska spela målsägande Fabian Villareal och jag heter Wafa Badic och är handläggare i ärendet.

FL: Så innan vi böjar Irsad så vill jag fråga, såg det ur så när du kom hem den natten?

Irsad: Nej.

FL: Inte, vad, vad var annorlunda kan du rätta till lägenheten?

Irsad: Jag hade inte varit i lägenheten sedan ungefär fyra, fem på eftermiddagen då jag åkte till mina föräldrar efter och Fabian hade kommit in, kommit hit efter jobbet så jag vet inte exakt vad han gjorde, han har tydligen ätit lite och jag vet inte, det var väldigt rent när jag lämnade lägenheten jag hade dem här otv, eller dem här tvättade kläderna i säckarna men det var väldigt rent när jag lämnade hemmet. När jag kom hem så hann jag inte tänka så mycket på hur, hur det såg ut, då jag blev gick in i lägenheten direkt…

FL: Mm.

Irsad: Okej, förlåt att de, kan jag få ta en servett eller papper?

FL: Kan du försöka komma ihåg ungefär hur det såg ut då när du lämnade lägenheten?

Irsad: Ehm…

FL: Och försöka rätta till det, så att säga det du minns?

Irsad: Den här var inte här.

FL: Mm, vart låg den då?

Irsad: Jag brukar ha dem i städskrubben eller städskåpet.

FL: Mm.

Irsad: Dem här, den här chipspåsen hade jag vikt undan. Den var inte här i alla fall.

FL: Mm.

Irsad: Ehm, ehm soffan var intakt, ehm.

FL: Ska du lägga tillbaka den hur det såg ut då hur den, hur den brukar stå?

Irsad: Ska jag ta bort säcken?

FL: Den kan ligga kvar tror jag om du lägger kanske soffdynan över bara.

Irsad: Så.

FL: Mm och hur, hur såg det ut på, på den här sidan?

Irsad: Ehm, jag brukar ha den här divan delen ungefär där eller lite längre åt…

FL: Mm.

Irsad: … alltså närmare soffan.

FL: Mm.

Irsad: Ehm, jag hade dem här säckarna med kläder.

FL: Mm.

Irsad: Och…

FL: låg, låg dem i IKEA påsarna?

Irsad: Vad?

FL: Där dem ligger nu?

Irsad: Ja, ungefär.

FL: Såg det så ut ungefär så här då förutom att chipspåsen och, låg framme?

Irsad: Mattan var inte så här sned då.

FL: Nej. Var det någonting inne i köksvrån som såg annorlunda ut?

Irsad: Ja, lite för Fabian åt när han kom hit. Mm.

FL: Ungefär så här?

Irsad: Renare, renare än så här.

FL: Renare? Mm.

Irsad: Mm.

FL: Är det någonting mer du vill ändra på eller ändra om?

Irsad: Näsdukarna, det här glaset…

FL: Mm.

Irsad: … den flaskan med sockerdrickan.

FL: Mm.

Irsad: Jag brukade inte dricka läsk så, ehm ja den här krukan var uppe på fönster, fönsterbrädan och den mattan låg här alltså den låg närmare köksvrån.

FL: Vill du flytta in den mattan då?

Irsad: Den här strumpan var inte där…

FL: Nej.

Irsad: … det var den jag hade på mig under kvällen. Det här örhänget låg inte heller här.

FL: Så det var ungefär så här?

Irsad: Mm.

FL: Du lämnade lägenheten?

Irsad: Ja, förutom det här stöket som…

FL: Stöket ja. Men vi gör så att vi försöker börja i alla fall och det jag vill att du ska göra det är att du så detaljerat som möjligt berättar och visar för oss hela händelseförloppet från att du kom in…

Irsad: Mm.

FL: … i hallen till att ambulans och polis anlände till platsen och du har ju med dig figuranten Tor så du får ja med honom då visa hur det har gått till hela händelseförloppet. Ska vi börja?

Irsad: Det började där.

FL: Det började i hallen?

Irsad: Mm. Men det betyder väl inte att jag behöver sluta in mig i lägenheten?

FL: Vad sa du?

Irsad: För han slet, Fabian slet in mig i lägenheten ska du göra samma sak då?

TN: Nej. (Ohörbart 00:07:36)

FL: Nej, det behövs inte visa bara hur du…

Irsad: Jag öppnade dörren, där stod den eller där stod den. Jag öppnade dörren och direkt när jag öppnade den så slet han in mig med min tröja här alltså jag hade en topp och drog in mig till sin famn och kramade mig och han grät och sa att jag lämnade honom och jag kramade honom tillbaka men han sa du lämnade mig, du lämnade mig flera gånger och sedan efter några sekunder så backade jag u, lite längre in i lägenheten och sa, jag sa att han var fittig mot mig att han had, jag förklarade att han hade kränkt mig på grund av, jag stod ungefär här, åt han, jag sa att, jag förklarade att han inte hade, det han hade gjort inte var okej och han

snyftade och sa du lämnade mig och sedan började han säga du är precis som henne och han började säga dem här sakerna, det var först du lämnade mig och sedan när, sedan var det du är precis som henne och han började peka på mig, han började gå in lite, ungefär här och pekade mot mig och sa du är precis som henne. Okej, jag, jag var jättearg, jag var, jag kände mig kränkt, jag sa, jag är inte alls, jag är inte den där tjejen, jag är inte ditt ex. Och han fortsatte säga dem här orden ja men pekade på mig och upprepade… han började säga (*tystnad i 12 sekunder)* jag kommer inte ihåg exakt om det var då det hände men det första tillfället han tog tag i mig var här, när jag stod här, jag bara, jag tror det var så jag hamnade på golvet första gången, för att jag kommer ihåg att jag låg med ansiktet mot soffan och det hade svartnat för mina ögon, jag kommer ihåg att jag sedan hade spottat ut saliv precis vid soffan för att… shit…
Och så jag låg här, behöver jag visa hur jag låg?

FL: Ja.

Irsad: Så här, någonting sådant och han höll med en hand över och så tog stryptag på mig.

TN: Stående? Okej.

Irsad: Jag tror det, jag vet, jag kommer inte ihåg men han var över mig. En hand.

TN: (Ohörbart 00:11:35)

Irsad: Jag kommer inte ihåg men han, händerna. Och sedan släppte han ett tag, jag kommer ihåg att han slet tag i min topp och då gick den sönder och då blev jag, då sa jag irriterat ska du ta sönder den här också och jag var ungefär vi den här, alltså jag var ungefär här då också. Det kan la varit ungefär då men alla alltså alla dem här momenten hände så snabbt och jag kommer inte ihåg exakta ordningen men jag tog ett nytt linne från en av dem här kassarna och, och så slängt toppen i soptunnan.

(Tystnad i 19 sekunder)

Irsad: Jag kommer ihåg att orden var, det började med att först var det att han sa att jag lämnade honom och sedan sa han du är precis som henne sedan var det du är precis som den där horan och sedan var det din äckliga hora som han kallade mig och det var i slutet han kallade mig äckliga hora.
Ungefär här, jag kanske, precis efter att jag hade satt på mig linnet men ärlig talat så just dem här momentana alltså, det är svårt att säga exakt vad som hände och när det hände och hur det hände för det var så mycket på en gång, allt hände på en gång men här stod han precis framför mig, mm, närmare.
Lyfte, lyfte näven över huvudet, nej, så alltså med andra armen alltså som han skulle slå mig, kollade på mig sedan skakade han på huvudet och sa du förtjänar inte ens det. Sedan tog han tag i mig igen, *(snyftar)* alltså, nej, ströp mig.
Jag kommer ihåg att han spottade mig i ansiktet två gånger ena gången var i slutet då och första gången var nog här och han ströp mig och det var säker så jag hamnade på golvet för jag låg på golvet här också. Jag hade hamnat på golvet och förlåt…
Jag ska visa hur jag låg på golvet.

TN: Mm.

Irsad: Här försökte jag trycka bort honom och jag lyckades ganska bra med det. Han försökte ta tag i min hals det var säkert så han fick in fingret i mitt öga men det var här jag, han försökte få tag i mig och när jag sparkade bort honom så lyckades jag inte så bra. Jag kommer ihåg att jag fick ett finger i ögat och skrek till mitt öga och skrek jag kommer bli blind alltså jag kommer blind och jag hade så ont och jag trodde verkligen att jag skulle bli blind.
Att då, just då backade han bakåt lite grann och inom någon sekund, inte så långt bak och det fanns ett tillfälle där han försökte ta tag i mina ben och dra mig. Jag förstår fortfarande inte varför men jag sparkade mot honom för att få bak honom och jag lyckades ganska bra med det och så skrek han jag vet inte om det var sant men han sa du tog sönder min tand tänker du betala för det eller då sa jag, jag betalar bara det går och jag bara, jag satt exakt här också och bara gå bara, jag betalar, jag betalar vad du vill bara gå och så sa han alltså slip, alltså han tvekade en sekund och sedan sa han att jag inte skulle slippa undan så enkelt eller något i den stilen. Alltså killen var jättefin men när han var arg så förändrades han helt, sedan var det efter det så kom vi hit… åh shit…

(Tystnad i 16 sekunder)

Jag brukar ha en, jag har skaffat en liten regel dem här senaste alltså dem sista veckorna innan det här hände för att han har varit fysisk med mig förut och det var under bråk så skulle han inte komma nära mig för att jag visste att han kunde greppa tag i mig men…
Den här gången var han verkligen nära mig under så många tillfällen och under hela kvällen och han var alltid den som var närmare till utgången och då han var en stor person alltså det går inte att, det går inte att ta sig förbi honom. Så att jag kommer ihåg att vi stod här, närmare mycket närmare och han hade varit på mig så mycket gånger, så många gånger och det var här jag, jag hade knivarna här på magnetlisten. Det här var kniven, mm. Jag räcker mig, jag räcker in min hand, det är väl bara en springa men då drar jag in min hand för att alltså jag snuddade bara vid en kniv och direkt när han märker det att jag har tagit in min hand så drar han min hand snabbt och säg, nej du, ska du hugga mig och så tar han kniven mot sig och bara här varsågod gör det, andra sidan, mm, och kollade mig djupt in i ögonen och då när jag ser det så tar jag den ifrån honom och liksom kastar in den in hit och jag sa att jag inte tänkte göra något sådant alltså om du vill ta livet av sig, de, alltså han fick, att han fick göra det själv att han fick slänga ut sig från fönstret eller någonting men jag tänker inte ta livet av honom, okej då tog han tag i mig igen, halsen, ströp mig, en hand och tryckte till och jag var nedtryckt, jag kan visa.

Alltså herregud, jag var nedtryckt mot hörnet och det spände till för mina ögon och men han spottade mig i ansiktet då också och för varje stryp tag så bli, blev det mycket hårdare och han kallade mig äckliga hora och det ord han aldrig, alltså det var första gången jag hörde honom säga det och för varje gång han har varit fysiskt mot mig så har det eskalerat och så den här gången direkt när jag kom upp så drog jag in handen, tog första kniv och men då var han närmare mig, det var ännu närmare, jag kommer inte ihåg om det var så eller så men det var…

TN: (Ohörbart 00:22:41)

Irsad: Vad? Räcker det? Och det är då han förstår vad det är som händer och jag förstår vad som har hänt. Ah, juste ja men fönstret går inte att öppna och sedan så mörda, du högg mig, jag vill inte dö, ring ambulansen eller ring polisen ring ambulansen något sådant sa han och då får ja panik jag slänger ifrån mig kniven och det var ut genom fönstret, mm, fönstret var redan på glänt. Jag springer och jag tror till och med att du var lite längre hit åt så jag har dragit ut kniven och jag springer till min mobil som ligger i väskan, oj förlåt, här, ringer 112 och han kom stapplandes bakom mig och ramlar här så med ansiktet först…

TN: Så?

Irsad: Lite längre åt s, dörren. Och dem säger att jag ska vända på honom och jag tänker att han är jättetung så jag säger först att jag inte kan men sedan säger dem att jag skulle försöka så jag gjorde det då var han förvånansvärt lätt så jag vände på honom.
Jag hade ett plagg i väskan jag tror inte den är kvar men jag hade ett plagg i väskan som jag tryckte mot såret men det kändes inte som att det hjälpte och så försökte jag göra kompressioner och hjärt- och lungräddning då. Men jag såg ju hans ansikte förändrades och jag fick panik och han slutade ju andas det, luften jag blåste in i honom var alltså de, det var som att blåsa upp en ballong, det fungerade inte.
Sedan när ambulansen kom ambulansen och polisen kom det kändes som en evighet men jag tror inte att det tog så lång tid men då försökte dem att öppna dörren och jag låste upp och direkt då slets jag ur lägenheten in till trapphuset.

FL: Känner du dig klar?

Isad: Mm.

FL: Mm, då bryter vi där.

Okänd: (Ohörbart 00:26:23)

FL: Då går vi igenom hela händelseförloppet igen, Irsad.

Irsad: Mm.

FL: Och jag kommer avbryta eller bryta dig när jag har frågor kring varje moment. Så du kan väl, kan vi gå ut igen då kanske till hallen där du började när du kom in.

Irsad: Jag öppnar dörren och du stod närmare, tog tag i min topp och drog in mig till famnen till sin famn och sa du lämnade mig och sedan så sedan efter ett tag gick jag ifrån, gick jag ur hans grepp och gick in i rummet och sa nej du var fittig mot mig ja men markerade att jag hade, att han hade kränkt mig, att det inte var okej…

FL: Hur kände du precis då? Du sa tidigare att du var arg eller?

Irsad: Jag var, jag kände mig väldigt kränkt och frustrerad för att det här är något han har hållit på med väldigt länge han har, han har alltid anklagat mig på ett visst sätt han har, han har alltid försökt hitta så här smågrejer som visar att jag är otrogen fast än jag har aldrig har

varit det så den där kvällen hade han gått över gränsen och jag bestämde mig för att gå så han markerade att det inte var okej och så kommer han in, in lite snyftande och pekar på mig, mm.

FL: Jag måste avbryta dig bara när du gick ifrån kramen puttade du iväg honom eller hur kom du in till vardagsrummet då eller rummet här?

Irsad: Jag tog mig ur hans grepp för han kramade mig väldigt hårt.

FL: Okej, du tog dig ur, ja?

Irsad: Ehm, och…

FL: Och Fabian står kvar där? När du…

Irsad: Nej, han började röra sig lite...

FL: Han började… ja?

Irsad: Ja, inte lika långt in som mig fast han stod ungefär där.

FL: Mm.

Irsad: Och han sa du, han pekar på mig och sa du lämnade mig, han snyftade då också och sedan började han säga du är precis som henne. Jag, jag var upprörd och sa jag är inte alls alltså jag är inte alls den där tjejen, jag är, alltså jag är inte henne, jag är, alltså jag vet inte hur jag ska förklara det, jag är inte hans ex så han började komma lite närmare och närmare.

FL: Stod du kvar då på samma ställe?

Irsad: Ja, ungefär här och så…

FL: Framför den?

Irsad: För som sagt så kommer jag ihåg att jag låg precis vid hörnet här.

FL: Mm.

Irsad: Och då kan inte jag ha kommit in, längre in i rummet.

FL: Men hur kände du när han började röra sig emot dig där?

Irsad: Jag var ju fortfarande arg då.

FL: Mm.

Irsad: Jag var fortfarande frustrerad.

FL: Mm.

Irsad: Och jag, som sagt så under bråk så låter jag honom inte komma alltså nära mig fast den här gången så såg jag inte honom som ett hot på det sättet men ja…
Han tog tag i mig och ströp mig och det måste ha varit så jag hamnade på golvet för jag

ramlade ner här. Det var mer som jag blev nedtryckt. Så. Och han ströp ett tag jag vet inte om jag försökte få bort honom men han släppte i alla fall taget…

FL: Och vad tänkte du där hur kände du när du låg där?

Irsad: Jag var, jag kände mig nog fortfarande frustrerad och… han hade ju, jag visste att det skulle eskalera redan innan och när han tog ta i mig så brukar det inte sluta så bra men ja just under den här perioden så var jag fortfarande väldigt irriterad.
Det var fortfarande en alltså det var fortfarande som en liten chock för att det hade svartnat till men det var inte så att jag hade börjat gråta där. När han tog tag i min topp och tog sönder den då var jag också irriterad för att han hade tagit sönder en av mina plagg då var det mer som så här min reaktion var ungefär ja men ska du ta sönder den här också för min inställning var att jag tyckte att det var väldigt fegt av honom att ge sig på en mindre tjej… (ohörbart 00:33:02)

FL: Nu tillbaka till moment där du låg…

Irsad: Mm.

FL: Hur tog du dig ur? Ifrån, ifrån Fabian?

Irsad: Det måste vara när han släppte mig, jag…

FL: Släppte han själv greppet, strypgreppet eller hur tog du dig loss?

Irsad: Jag hann, alltså allt hände så fort så jag hann inte, jag hann inte alltså jag är inte helt stensäker men antigen är det att jag försökt få bort hans händer eller så har han släppt själv men det inte drygt så att han släppte på grund utav att jag var starkare och slet loss hans händer det var (ohörbart 00:33:46). Så…

FL: Och du sa den här gången att det svartnade till redan…

Irsad: Ja.

FL: … där?

Irsad: Ja, det var här.

FL: Mm. Och, och när det svartnade till hur kände du då?

Irsad: Alltså det var så som jag tappade medvetande för någon sekund…

FL: Och hur kändes det då när du tappade medvetande?

Irsad: Det är ju läskigt.

FL: Mm.

Irsad: Som sagt hade han varit fysiskt mot mig förut vi hade haft fysiska bråk men för varje gång hade han svurit mot mig blivit större alltså han hade blivit mer våldsam så jag märkte att han tog i lite mer för varje gång och den här gången blev det mycket värre än gångerna innan.

FL: Alltså du lyckas i alla fall få bort greppet eller…

Irsad: Mm.

FL: … han släppte, du minns inte…

Irsad: Ja.

FL: … och då vart står ni då? Vart står Fabian och vart står du någonstans?

Irsad: Jag går upp.

FL: Mm.

Irsad: Och han är alltid lite längre alltså närmare utgången än mig.

FL: Mm.

Irsad: (Ohörbart 00:35:28) Nämen det är det med att han tog sönder min topp.

FL: Mm, vad är han, vad, berätta vidare?

Irsad: Mm, det var ungefär här.

FL: Ni kommer, du kommer upp från själva strypgreppet?

Irsad: Ja det är, det där är efter alltså han tog sönder min topp efter att han tagit strypt, stryptag på mig.

FL: Mm. Beskriv det lite mer då?

Irsad: Han sliter i den och den går sönder. Istället för att få dit mig men toppen går sönder istället.

FL: Och du står där du står nu när toppen går sönder?

Irsad: Ungefär här någonstans.

FL: Mm.

Irsad: Mm och drar. Alltså ja sliter till och då sa jag irriterat ska du ta sönder den här också. Jag byter överdel alltså topp.

FL: Då går du från?

Irsad: Ja men alltså dem är alltså det var bland mina nytvättade kläder så jag tog första bästa linne och satte på det.

FL: Och vart stod Fabian hela tiden då när du byter om och så?

Irsad: Att slänga på sitt linne tar någon sekund så han står ju fortfarande ungefär här.

FL: Mm.

Irsad: Så om jag står här och går dit då är han ju fortfarande ungefär här ja alltså ungefär vid den springan.

FL: Mm.

Irsad: Det är inte riktigt så stort det finns inte så mycket plats att röra på sig så.

FL: Och hur kände du när han slet sönder ditt linne? Gick det några tankar i huvudet?

Irsad: Han hade tagit sönder alltså mina andra alltså han hade tagit sönder massor av mina kläder så det var inget nytt jag blev bara, jag blev mest irriterad för att han var så våldsam alltså det var, de, jag tyckte det var jobbigt att han tog sönder mina kläder gång alltså, alltså gång på gång, alltså *(andas in och ut)*…

FL: Och vad hände efter det då? Du sa tidigare att du gick och slängde…

Irsad: I soptunnan där inne. Ja och jag måste slängt den där i soptunnan.

FL: Mm.

Irsad: Och…

FL: Och vart, vart står Fabian står han kvar vid samma?

Irsad: Han står också kvar ungefär här alltså det är ju…

FL: Ja.

Irsad: Ja, du kan typ ställa dig där. Hm.

FL: Och vad hände sedan?

Irsad: Han fortsatte ju att säga dem här sakerna till mig och jag säger som sagt att jag inte är den här tjejen jag är inte den där horan som han säger för ja men med hans ord. Jag säger att han är feg för att han ger sig på mig och det var här han höjde handen mot mig alltså även fast armbåge var mer vinkad uppåt, ja precis, det var helt över mig.

FL: Får jag avbryta där. Du bytte linnet och så slänger du den här… i, i soptunnan…

Irsad: Mm.

FL: … så men du går tillbaka…

Irsad: Ja, men jag går ungefär här.

FL: … till mitten av?

Irsad: Alltså jag står ungefär här någonstans

FL: Ja, ja.

Irsad: Som sagt det är inte…

FL: Nej, men jag måste få det så detaljerat som möjligt. Då hamnar ni där ni står nu då?

Irsad: Ungefär ja, och så säger han så skakar han sedan på huvudet och säger du förtjänar inte ens det och så tar han tag i mig spottar i mitt ansikte, nej min hals, spottar i mitt ansikte och kan du släppa bara lite... så trycks jag ner mot golvet.

FL: Hur pass nära står ni varandra? När knytnäven kommer till exempelvis?

Irsad: Alltså han står väldigt nära mig.

FL: Men ja.

Irsad: Och han är väldigt stor så det är…

FL: Mm. Hur kände du när han lyfte…

Irsad: Det var nog det mest sårande han har gjort det där förut att han har höjt näven mot mig.

FL: Mm.

Irsad: Och det jag vet är ju att ifall han skulle bara slå mig en gång så skulle han kunna döda mig, nu var det ett slag, han är en stor och stark kille och eller var… och han hade aggressionsproblem så *(snyftar)*...

FL: Tänkte du något speciellt då?

Irsad: Då blev jag rädd.

FL: Ja.

Irsad: För att han har gjort det där mot mig förut. Han har aldrig slagit mig men han har hotat mig och slå mig med knytnäve.

FL: Sedan berättar du att han tar ett strypgrepp.

Irsad: Mm.

FL: Och ni står så där nära då?

Irsad: Närmare.

FL: Närmare ja.

Irsad: Han går ju närmare mig hela tiden.

FL: Mm.

Irsad: Och när han trycker så, sjunker jag ju mot marken och han trycker ner mig.

FL: Kan du visa det då?

Irsad: (Ohörbart 00:41:24) */samtidigt som prassel ljud/* Ligger mot golvet.

FL: Mm.

Irsad: Och… förlåt, han, han släpper inte taget vid ett tillfälle och jag kommer inte ihåg vad som hände först om han försökte ta tag i mina ben eller i fall han försökte ta stryptag på mig först men när han, jag misstänker att det var så det hände för att han fick in ett finger i mitt öga och det var då jag skrek till.

FL: Står Fabian precis så där som Tor står nu eller?

Irsad: Ungefär antigen över mig eller så står han mot alltså ungefär så där. Mm, ja precis och ja han höll mig hela tiden.

FL: Du ligger platt på rygg då eller?

Irsad: Ja, ja jag ligger ungefär så här.

FL: Mm.

Irsad: För jag är nedtryckt då måste han nästan böja på benen och när han får in fingret i mitt öga så eller ja när han får in fingret i mitt öga så skriker jag till, mitt öga och förlåt får jag komma upp och jag kommer bli blind och sådant. Jag hade en otrolig smärta då och jag trodde verkligen att jag skulle bli blind men ja och då backade han bak några centimeter och kollade ner på mig, ja ungefär sådär fast ungefär här istället, något sådant och…

FL: Ligger du kvar på rygg då fortfarande?

Irsad: Jag tror jag alltså när jag fick ont i ögat så flyttade jag på mig och jag var ungefär här och skrek mitt öga. Jag hade en otrolig smärta…

FL: Du satt upp då?

Irsad: Ja, ja.

FL: Som du sitter? Ja.

Irsad: Kanske så jag är inte helt säker och jag höll för mitt öga och jag hade verkligen jätteont. Han försökte ta tag i mina ben och… båda och jag sparkade bort honom och jag lyckades ganska bra med det. Jag fick bort honom och då blev han ju mer frustrerad för att han inte fick tag i mig och det var ju också då han skrek sa till mig att jag tog sönder hans arm eller tog sönder hans tarm, inte tarm, tand.

FL: Får jag avbryta där. Hur kom hur landade du på rygg, du satt upp sa du först?

Irsad: Han försökte ta tag i mina ben så jag, jag hamnade på rygg och försöker få bort honom.

FL: Mm.

Irsad: Och han drar mig litegrann och drar mig lite grann och jag puttar bort honom så och då tappar han taget så det är det var väldigt mycket så där att han försökte ta tag i mina ben men inte lyckades (ohörbart 00:45:06).

FL: Du hamnade på rygg när han försöker…

Irsad: Ja, ja.

FL: Ja. Och hur kände du där då?

Irsad: Ja men där hade jag också panik. Det var här han lutade sig över mig och sa att jag tog sönder hans tand och frågade ifall han skulle betala för den som sagt så vet jag inte i fall jag gjorde det eller inte men han sa det, jag sa jag betalar alltså jag betalar, alltså jag betalar bara du går, jag bara gå och jag skrek också gå och det var ju då han sa nej det var då han tvekade lite och lite alltså småflinade lite också nej du slipper inte undan eller det var inte ens fli… jag vet inte hur jag ska beskriva det. Det var mer som ett äcklat flin och sedan sa han du slipper inte undan så lätt.

FL: Vilka tankar gick hos dig då? Och hur kände du när du…

Irsad: Då, då hade jag faktiskt börjat bli rädd för att jag visste att, jag vet vad han kan göra jag visste att han inte kunde göra saker mot mig men visste att han var kapabel till att göra saker. *(tystnad i 30 sekunder)* Och då jag undrar just då alltså vad han jag undrade verkligen vad han tänkte då om han verkligen såg mig eller om jag vet inte om han såg sitt ex för han hade, blicken blivit riktigt hatisk.

FL: Och hur, hur tog du dig upp då? Från, du ber honom gå?

Irsad: Ärligt talat så, så hände sakerna så snabbt och det var två månader sedan så jag kommer inte ihåg hur jag kom därifrån, dit.

FL: Du kom… vad sa du?

Irsad: För jag fly, jag var ju här…

FL: Mm.

Irsad: … och sedan så kom jag ju dit.

FL: Mm.

Irsad: Det kan ha varit så att jag har…

FL: Jag tänker när du satt där, avbröt jag dig men tog du dig själv upp liksom du gick upp och ställde dig upp?

Irsad: Jag gjorde ju motstånd hela tiden så han tog kanske en paus men det var inte direkt så att han drog upp mig.

FL: Och stod Fabian kvar på samma ställe hela tiden?

Irsad: Han rör sig alltid närmare mig, närmare mig, det…

FL: Ja, hamnade du där när du…

Irsad: Det…

FL: … reste dig upp från golvet?

Irsad: Jag kommer inte ihåg hur jag kom dit, det var säkert att jag, ju närmare han kommer mig desto mer backar jag…

FL: Mm.

Irsad: … men jag, jag kan inte säga att jag är hundra procent säker på hur jag kom härifrån dit.

FL: Men på något sätt så har ni hamnat här i alla fall?

Irsad: Mm.

FL: Mm.

Irsad: Och det var ungefär här han kallade mig äckliga hora och jag sa det är en sak som jag har sagt till honom flera gånger jag sa att han var feg för att han gav sig på mig, gav sig på en tjej halva hans storlek. Okej om jag var en stor snubbe på 200 kg det skulle ha varit en annan sak men jag är…

FL: Och vad hände sedan, när ni står där?

Irsad: Han kom ju närmare mig och sedan börjar räcka min hand inåt för jag gick helt försvarslös egentligen så precis när jag snuddade till dem här bördkniven nej det var inte brödkniven det var en annan ostkniv så märker han det och frågar ska du hugga mig här varsågod så tog han en kniv och, ta den, andra sidan, den handen dit, och ja men sa ja men hugg mig, gör det alltså jag vill ändå inte leva sa sådana grejer och jag tog den ifrån honom och slängde in den och…

FL: Jag paus…

Irsad: … säg…

FL: Jag pauser där lite, hur kände du där vad tänkte du? När han drog brödkniven mot sin hals?

Irsad: Jag tyckte det var jättejobbigt alltså han, han kunde göra vad han ville med den där kniven.

FL: Mm.

Irsad: Han hade den väldigt nära mig och…

FL: Hur nära står ni varandra?

Irsad: Han står lite närmare så ungefär, mm och jag är du, Fabian var lite längre alltså jag var lite mer intryckt i hörnet, ja ungefär så och sedan när jag väl gör det säger jag ja men hoppa ut

ur fönstret eller någonting men jag tänkte, jag tänker inte vara din mördare och så tar han tag i mig igen den här gången klämmer han till ännu hårdare…

FL: Mm.

Irsad: … och jag hamnade ner, jag han, juste det han spottade mig i ansiktet först och sedan tryckte han ner mig, så jag hamnade, ja men precis, allting… nej men jag hamnade ungefär så här och blev nedtryckt i golvet, det svartnade till för mina ögon och jag kommer inte ihåg hur jag kom loss men jag kom alltså direkt när jag kom upp, så direkt när jag kom upp, närmare, så tog jag in min hand direkt och ja, jag tog första bästa kniv och jag kommer inte ihåg om jag, jag tror jag högg honom så här.

FL: När han tog det här strypgreppet…

Irsad: (Ohörbart 00:53:45)

FL: … mot dig när du hamnade på golvet igen…

Irsad: Mm.

FL: Hur, hur vad var dina tankar där hur kände du?

Irsad: Ja men där, där var verkligen jag trodde verkligen att han skulle döda mig.

FL: Mm.

Irsad: Och jag hade sagt det till honom senast han var så här våldsam mot mig så sa jag vad kommer hända nästa gång ska du döda mig då eller och han visste att, han visste att jag hade rätt och… nej men han visste att jag hade rätt med det där att det skulle spåra ännu mer nästa gång för som sagt så blev det värre för varje gång han satte sina händer på mig. Han blev mer och mer våldsam och mer och mer aggressiv och han släppte mer och mer ilska.

FL: Du hugg honom vad hände sedan?

Irsad: Det är då han säger ja men ja juste kniven var kvar han sa du högg mig jag kommer dö jag kommer dö eller jag vill inte dö något i den stilen och sa han ring polisen så jag drar ut den får panik och slänger ut den ur fönstret för jag vill inte hålla i den alltså jag hade precis insett vad jag hade gjort så jag sprang till min mobil jag letade efter en telefon och jag hittade min egna i väskan och ringde direkt.

FL: Och vad gör Fabian?

Irsad: Han stapplade in, han stapplar bak alltså in bakom mig och ja här, jag stod här och ramlade med ansiktet mot hörnet, ungefär ja så, och jag får panik, jag vände på honom först som larmcentralen sa att jag skulle göra så jag vände på honom satte det där plagget över såret och tryckte till men det hjälpte inte för det blödde igenom, gjorde kompressioner jag kände att det inte hjälpte så jag gjorde det ännu hårdare och gjorde, jag blåste in luft och luften alltså som sagt det kändes som jag alltså det kändes som att blåsa upp en ballong det bara åkte ut

direkt igen och jag kunde höra hur luften bara sjunk ur honom och hur färgen ändrades och jag fick panik och… ja.

FL: Vad tänkte du och kände du när du sprang från köket då till hallen för att ringa vad gick det för tankar?

Irsad: Det var ju då jag insåg vad som hade hänt och jag fick panik jag ville ju inte att han skulle dö, jag ville få bort honom från mig men jag ville inte att han skulle dö. Jag ville absolut inte att han skulle dö.

FL: Och så ringer du till 112?

Irsad: Ja, jag ringde direkt.

FL: Mm. Och vad hände när polis och ambulans anländer?

Irsad: Dem, dörren var låst så jag skulle låsa upp den och jag försökte göra det samtidigt som jag gjorde kompressioner på honom så direkt när jag öppnade dörren så drog dem ut mig in i trapphuset, satte handklovar på mig och… ja.

FL: Mm. Jag känner mig nöjd, vi kan bryta där. Tack.

Irsad: Där eller här.

FL: Du kan stå så kan vi börja röra liksom.

Irsad: Mm.

FL: Jag är klar. Då kör vi sista sekvensen då igen, då är det från att ni tar er från den här delen till köksvrån där och vad som hände där då tills att du ringer 112.

Irsad: Det var ju, ska vi köra efter att jag…

FL: Från att du hamnade där helt enkelt.

Irsad: Mm. Okej. Men räcker in min hand. Han märker det och direkt när han nämner det nej men bara ja men ska du hugga mig då drar jag tillbaka handen igen och så tar han in sin hand och tar brödkniven. Han håller den emot sig själv sedan ja men…

TN: (Ohörbart 00:59:35)

Irsad: Jag vet inte ungefär så. Och han säger ja men gör det då alltså men jag säger nej jag tänker inte göra det att jag inte tänker vara hans mördare och jag tog ifrån honom kniven kastade in den då tog han tag i mig igen, spottade mig i ansiktet och tryckte ner mig…

FL: Hur när förlåt om du, hur nära stod han dig när han eller när tryck…?

Irsad: Han stod alltid jättenära mig.

FL: Jättenära dig, ja.

Irsad: Nästan kroppskontakt. Åh jävlar. Så och hamnar ungefär här.

FL: Står Fabian sådär som…

Irsad: Ungefär.

FL: Ja.

Irsad: Och men jag har inga exakta minnesbilder för att det svartnade till för mina ögon så jag vet inte exakt hur länge jag låg så här men några sekunder i alla fall. När jag fick tillbaka medvetandet när det svartnat för mina ögon ett tag det kanske var någon sekund så kom jag upp igen…

FL: Och hur, hur tog du dig upp? Från, från den positionen?

Irsad: Han hade nog släppt ett tag som sagt så hände det här väldigt snabbt så det var inte direkt så att han väntade på mig en minut på att jag skulle ställa mig upp och det skulle bli att han skulle ta tag i mig igen så, så fort jag fick tillbaka medvetande så kom jag upp.

FL: Han släpper greppet då så…?

Irsad: Ja, han…

FL: Ja.

Irsad: Han måste ha gjort det.

FL: Ja.

Irsad: Så direkt när jag kommer upp…

FL Och vart, vart står Fabian när du kommer upp?

Irsad: Ungefär där. Alltså han är fortfarande jättenära mig och… inte så nära. Kanske ja, ungefär så eller jag vet inte ungefär något mellan det här och det förra. Och det är då jag drygt drar in handen tar kniven och hugger till.

FL: Ja.

Irsad: Tar in handen, hugger till…

FL: Men han låter dig, han låter dig resas, resa dig upp, du kommer upp?

Irsad: Jag lyckades komma upp.

FL: Minns du hur du kom upp?

Irsad: Det var alltså det var inte så att han hjälpte mig med det. Det var kanske att han pausade sitt stryptag på mig någon sekund. Han var fortfarande väldigt nära mig men han, det räckte med att han bara stod över mig och var arg, var frust… alltså hade den där blicken alltså det var hans, hans blick var inte det var som om det var en helt annan person, så högg till…

FL: Och hur nära står du honom Fabian när du hugger till?

Irsad: Ja men… vänta lite så ungefär. Hugger till, det kan vara några centimeter längre fram eller bak jag är inte, jag kommer inte ihåg exakt men ungefär så här.

FL: Mm.

Irsad: Faktiskt lite längre eller nej det är svårt att säga, ta lite längre hit så. Så jag hugger till och… han, han säger ja men du högg mig jag vill inte dö ring polisen alltså jag drog ut kniven. Jag skyndade mot min mobil.

FL: Drar du ut kniven innan eller efter han säger du högg mig i…?

Irsad: Som sagt det här var en sekund…

FL: Mm.

Irsad: … det allting hände samtidigt. Alltså jag kan inte ens hålla den här, jag slängde ut den det, helt reflexmässigt och sprang hit medan han stapplade in bakom mig och jag var här och försökte ringa.

FL: Låg väskan där den ligger idag?

Irsad: Ungefär ja.

FL: Och låg mobilen i, inne, inne i väskan?

Irsad: Precis, ungefär här någonstans i det här hörnet i alla fall.

FL: Du ringde från din telefon?

Irsad: Ja.

FL: Ja.

Irsad: Så han kom ungefär hit och ramlade och jag hade panik, dem sa att jag skulle vända på honom så jag vände på honom och så sa dem att jag skulle trycka för såret så jag gjorde det. Jag hittade ett plagg i väskan så jag tryckte för såret med det, hjärt- och lungräddning men jag såg att han tappade färgen och jag skrek i telefonen och sa att han höll på att dö och att dem skulle skynda sig och ja men jag fortsatte tills ambulansen eller polisen kom och sedan blev jag gripen, det var det.

FL: Då bryter vi där.

Skrivcentralen. Stockholm Nord.

Polisen

Elektroniskt underskriven av Malin Svensson 2020-09-01 09:51

Nationellt forensiskt centrum - NFC
Sakkunnigutlåtande
(Delredovisning 1)

Datum	Vårt diarienummer
2020-09-01	2020017635
Ert datum	Er beteckning
2020-07-14	5000-K799830-20

Polismyndigheten
Forensikgrupp 3/ Sthlm Nordväst Solna
Cecilia Lööf
Box 930
191 29 SOLLENTUNA

Uppdragsgivare

Polismyndigheten

Allmän information om NFC:s sakkunnigutlåtanden

Återgivande av sakkunnigutlåtande

Vid återgivande av denna redovisning ska detta i normalfallet göras i sin helhet. Om utdrag ur redovisningen återges i annat dokument ska detta följas av en tydlig hänvisning till ursprungsdokumentet.

Standardförfarande och metoder

Standardförfarande och metoder som har använts anges med dokumentbeteckning. Standardförfarande och metoder som ingår i laboratoriets ackreditering enligt ISO/IEC 17025 är markerade med asterisk (*). För förklaring av dokumentbeteckningar hänvisas till laboratoriets hemsida på IntraPolis eller Internet, www.nfc.polisen.se/tjanster. Önskas mer information kontakta ärendeansvarig.

Utlåtandeskala

För information om utlåtandeskalan, se sista sidan.

SWEDAC ACKREDITERING
Ackred. nr 1521
Provning
ISO/IEC 17025

Polisen

Elektroniskt underskriven av Malin Svensson 2020-09-01 09:51

Nationellt forensiskt centrum - NFC
Sakkunnigutlåtande
(Delredovisning 1)

Datum	Vårt diarienummer
2020-09-01	2020017635
Ert datum	Er beteckning
2020-07-14	5000-K799830-20

Material, metodik och materialhantering

Beteckning	Undersökningsmaterial
5313/29490-20/S002	**Tops** **Utsida garderobsdörr i hallen (markering 2)** Uppdragsgivarens beteckning: 5313/29490-20/S002 Forums materialnr: 202001763501 Materialhantering: Materialet återgår separat Metodik: 852*, 666*, 1388*
5313/29490-20/S003	**Tops** **Sovrumsvägg till vänster om dörr till hall (markering 5)** Uppdragsgivarens beteckning: 5313/29490-20/S003 Forums materialnr: 202001763502 Materialhantering: Materialet återgår separat Metodik: 852*, 666*, 1388*, 869*, 744*, 727*, 736*
5313/29490-20/S012	**Tygbit.** **Utklippt del av fönstergardin (vänstra) (markering 13)** Uppdragsgivarens beteckning: 5313/29490-20/S012 Forums materialnr: 202001763504 Materialhantering: Materialet återgår separat Metodik: 852*, 666*, 1388*, 869*, 744*, 727*, 736*
5313/29490-20/S014	**Tops** **Fönsterkarm utsida vädringsfönster (markering 15)** Uppdragsgivarens beteckning: 5313/29490-20/S014 Forums materialnr: 202001763503 Materialhantering: Materialet återgår separat Metodik: 852*, 666*, 1388*, 869*, 744*, 727*, 736*
ADG-1986	**Nagelskrap och fingertvätt från MT 000426-5963** **Höger hand** Uppdragsgivarens beteckning: ADG-1986 Forums materialnr: 202001763509 Materialhantering: Materialet återgår separat Metodik: 852*, 666*, 1388*, 869*, 744*, 727*, 736*

Polismyndigheten
Nationellt forensiskt centrum - NFC
581 94 Linköping • Tel 010-562 80 20 vxl • Fax 013-14 57 15
E-post registrator.nfc@polisen.se • www.nfc.polisen.se

SWEDAC ACKREDITERING
Ackred. nr 1521
Provning
ISO/IEC 17025

Polisen

Elektroniskt underskriven av Malin Svensson 2020-09-01 09:51

Nationellt forensiskt centrum - NFC
Sakkunnigutlåtande
(Delredovisning 1)

Datum	Vårt diarienummer
2020-09-01	2020017635
Ert datum	Er beteckning
2020-07-14	5000-K799830-20

ADG-1987	**Nagelskrap och fingertvätt från MT 000426-5963** **Vänster hand** Uppdragsgivarens beteckning: ADG-1987 Forums materialnr: 202001763510 Materialhantering: Materialet återgår separat Metodik: 852*, 666*, 1388*, 869*, 744*, 727*, 736*

Beteckning /Provid	Jämförelsematerial
DNA-AC-004514	Angivet namn: Fabian Villareal Personnummer: 940120-6454 Provtyp: Muskel Uppdragsgivarens beteckning: DNA-AC-004514 Forums materialnr: 202031972001 Materialhantering: Materialet kastas Metodik: 870*, 869*, 736*, 765*
DNA-AG-080344	Angivet namn: Irsad Rencber Personnummer: 000426-5963 Provtyp: Salivprov på FTA-kort Uppgifter i Utrednings-/DNA-registret: Irsad Rencber, 20000426-5963 Uppdragsgivarens beteckning: DNA-AG-080344 Forums materialnr: 202031857601 Materialhantering: Materialet är kastat Metodik: 870*, 869*, 736*, 765* Personprovskostnad: Se undersökningsrelaterad information

Ändamål

Ändamålet är att undersöka om det på ovanstående undersökningsmaterial förekommer biologiska spår som avseende DNA kommer från någon av de under jämförelsematerial nämnda personerna eller annan person.

Undersökningsrelaterad information

DNA

För information om undersökning av biologiska spår och DNA se:
https://nfc.polisen.se/kriminalteknik/dna-och-biologi/

Eventuella DNA-prov arkiveras vid laboratoriet i minst 30 år. Arkiveringstiden är kopplad till brottskategori.

Personprovskostnad

Analyskostnad för personprov, se jämförelsematerial ovan, är 950 SEK/prov (se RB 31:1).

Polismyndigheten
Nationellt forensiskt centrum - NFC
581 94 Linköping • Tel 010-562 80 20 vxl • Fax 013-14 57 15
E-post registrator.nfc@polisen.se • www.nfc.polisen.se

SWEDAC ACKREDITERING
Ackred. nr 1521
Provning
ISO/IEC 17025

Undersökning och slutsats

5313/29490-20/S002	Tops. Utsida garderobsdörr i hallen (markering 2) *Forums materialnr: 202001763501*
DNA	Blod kunde inte påvisas.
5313/29490-20/S003	Tops. Sovrumsvägg till vänster om dörr till hall (markering 5) *Forums materialnr: 202001763502*
DNA	Blod påvisades. Resultaten talar extremt starkt för att blodet/DNA:t kommer från Villareal (*Grad +4*), om man bortser från möjligheten att det kommer från en nära släkting.
5313/29490-20/S012	Tygbit.. Utklippt del av fönstergardin (vänstra) (markering 13) *Forums materialnr: 202001763504*
DNA	I en undersökt besudling påvisades blod. Resultaten talar extremt starkt för att blodet/DNA:t kommer från Villareal (*Grad +4*), om man bortser från möjligheten att det kommer från en nära släkting.
5313/29490-20/S014	Tops. Fönsterkarm utsida vädringsfönster (markering 15) *Forums materialnr: 202001763503*
DNA	Blod påvisades. Resultaten talar extremt starkt för att blodet/DNA:t kommer från Villareal (*Grad +4*), om man bortser från möjligheten att det kommer från en nära släkting.
ADG-1986	Nagelskrap och fingertvätt från MT 000426-5963. Höger hand *Forums materialnr: 202001763509*
DNA	Materialet utgörs av sju tops. På samtliga tops erhölls indikation för blodförekomst. Vid DNA-analys av en av topsen påvisades blod. Resultaten talar extremt starkt för att blodet/DNA:t kommer från Villareal (*Grad +4*), om man bortser från möjligheten att det kommer från en nära släkting.
ADG-1987	Nagelskrap och fingertvätt från MT 000426-5963. Vänster hand *Forums materialnr: 202001763510*
DNA	Materialet utgörs av sju tops. På samtliga tops erhölls indikation för blodförekomst. Vid DNA-analys av en av topsen påvisades blod. Analysen visar en blandning av DNA från minst två personer. Resultaten talar extremt starkt för att huvuddelen av DNA:t kommer från Villareal (*Grad +4*), om man bortser från möjligheten att det kommer från en nära släkting. Den mindre delen av DNA.t överensstämmer med Rencber själv.

Polisen

Elektroniskt underskriven av Malin Svensson 2020-09-01 09:51

Nationellt forensiskt centrum - NFC

Sakkunnigutlåtande
(Delredovisning 1)

Datum	Vårt diarienummer
2020-09-01	2020017635
Ert datum	Er beteckning
2020-07-14	5000-K799830-20

Handläggning

Undersökning	Handläggare
DNA	forensikern Malin Svensson (ansvarig handläggare) forensikern Katarina Bjuhr laborantaspiranten Maria Johansson Rinta

Frågor riktas i första hand till forensikern Malin Svensson (ärendeansvarig), direkttelefon 010-562 81 57. Eventuell kallelse till rättegång ställs till den ansvarige handläggaren för berörd undersökningstyp.

Malin Svensson
Forensiker

Polismyndigheten
Nationellt forensiskt centrum - NFC
581 94 Linköping • Tel 010-562 80 20 vxl • Fax 013-14 57 15
E-post registrator.nfc@polisen.se • www.nfc.polisen.se

SWEDAC ACKREDITERING
Ackred. nr 1521
Provning
ISO/IEC 17025

Polisen

Elektroniskt underskriven av Malin Svensson 2020-09-01 09:51

Nationellt forensiskt centrum - NFC

Sakkunnigutlåtande
(Delredovisning 1)

Datum	Vårt diarienummer
2020-09-01	2020017635
Ert datum	Er beteckning
2020-07-14	5000-K799830-20

Utlåtandeskala

Skalan är utarbetad för NFC:s resultatvärdering. Vid resultatvärdering bedöms storleken hos *resultatvärdet*, det vill säga hur mycket resultaten av undersökningen talar för eller emot huvudhypotesen. Storleksordningen hos resultatvärdet avgör skalsteget. Nedan visas skalstegen med tillhörande intervall av resultatvärden (V). Om en av hypoteserna kan uteslutas används inte skalstegen och slutsatsen blir då ett fastställande av faktum. Se även www.nfc.polisen.se.

Skalsteg	Verbalt uttryck	Förklaring	Resultatvärde (V)
Grad +4	Resultaten talar extremt starkt för att ...	Det bedöms vara minst 1 000 000 gånger mer sannolikt att få dessa resultat om huvudhypotesen är sann än om den alternativa hypotesen är sann.	$1\,000\,000 \leq V$
Grad +3	Resultaten talar starkt för att ...	Det bedöms vara minst 6000 gånger mer sannolikt att få dessa resultat om huvudhypotesen är sann än om den alternativa hypotesen är sann.	$6\,000 \leq V < 1\,000\,000$
Grad +2	Resultaten talar för att ...	Det bedöms vara minst 100 gånger mer sannolikt att få dessa resultat om huvudhypotesen är sann än om den alternativa hypotesen är sann.	$100 \leq V < 6\,000$
Grad +1	Resultaten talar i någon mån för att ...	Det bedöms vara minst 6 gånger mer sannolikt att få dessa resultat om huvudhypotesen är sann än om den alternativa hypotesen är sann.	$6 \leq V < 100$
Grad 0	Resultaten talar varken för eller emot att ...	Det bedöms vara ungefär lika sannolikt att få de erhållna resultaten om huvudhypotesen är sann som om den alternativa hypotesen är sann.	$\frac{1}{6} < V < 6$
Grad -1	Resultaten talar i någon mån för att ... inte ...	Det bedöms vara minst 6 gånger mer sannolikt att få dessa resultat om den alternativa hypotesen är sann än om huvudhypotesen är sann.	$\frac{1}{100} < V \leq \frac{1}{6}$
Grad -2	Resultaten talar för att ... inte ...	Det bedöms vara minst 100 gånger mer sannolikt att få dessa resultat om den alternativa hypotesen är sann än om huvudhypotesen är sann.	$\frac{1}{6\,000} < V \leq \frac{1}{100}$
Grad -3	Resultaten talar starkt för att ... inte ...	Det bedöms vara minst 6000 gånger mer sannolikt att få dessa resultat om den alternativa hypotesen är sann än om huvudhypotesen är sann.	$\frac{1}{1\,000\,000} < V \leq \frac{1}{6\,000}$
Grad -4	Resultaten talar extremt starkt för att ... inte ...	Det bedöms vara minst 1 000 000 gånger mer sannolikt att få dessa resultat om den alternativa hypotesen är sann än om huvudhypotesen är sann.	$V \leq \frac{1}{1\,000\,000}$

Polismyndigheten
Nationellt forensiskt centrum - NFC
581 94 Linköping • Tel 010-562 80 20 vxl • Fax 013-14 57 15
E-post registrator.nfc@polisen.se • www.nfc.polisen.se

SWEDAC ACKREDITERING
Ackred. nr 1521
Provning
ISO/IEC 17025

Polisen

Inkommen skrivelse

5 skärmdumpar från Bella.

Signerat av

Signerat datum

Enhet
Polisregion Stockholm, BINR 4 PO Sthlm Nord

Diarienr
5000-K799830-20

Orginalhandlingens förvaringsplats	Datum	Tid
	2020-08-11	22:17

Involverad personal	Funktion
Peter Audell	Uppgiftslämnare

Berättelse

Bella återkommer 2020-08-12 med datum för konversation som börjar med "sätt inte på dig värsta offerkoftan".

Ska vara 2020-05-21.

Polisen

Datum
2020-08-12

Diarienummer
5000-K799830-20

Bildbilaga

ANTECKNINGAR

Till biträdande handläggaren (Peter Audell) den 2020-08-05 från Bella skickade skärmdumpar med konversation på Tinder.



1. Konversation mellan Bella - Ella.



2. Samma konversation.



3. Konversation mellan Ella - Fabian.



4. Konversation mellan Bella - Ella.



5. Konversation mellan Bella - Ella.

Karolinska Universitetssjukhuset

tel: fax:

2020-505737
Villareal Fabian
Sandstensvägen 89 Lgh 1002
137 63 Jordbro
Tel:

KOPIA

2020-07-04 04:44 Katarina Ogenholt, Ssk S Intensivakuten (signerad)

Identitetskontroll	Identitetskontroll utförd av polis. Person nr: 19940120-6454

2020-07-04 04:52 Helen Grindelius, Ssk S Operation Avd (signerad)

PERIOPERATIV OMVÅRDNADSJOURNAL

Identitetskontroll	Utförd av Helene Grindelius reservnummer/id band
Intagningsorsak	Trauma. Knivstick thorax
Operation	Nödthoracotomi, sternotomi, övervakning av vitala tecken. HLR
Operationsläge	Ryggläge på op bord
Sår	Traumatiska sår
	thorax
Sutur	Icke resorberbar sutur
	Hud
Förbandsmaterial	Absförband
Kompletterande information	Pat avlider på op bord
Slutkontroll	Ja
	Utförd av Helene Grindelius

2020-07-04 05:28 Rebecka Ahl, Läk S Trauma akut kir ort Avd (osignerad)

Intagningsant.	Ja
Intagningsorsak	Trauma 1

Karolinska Universitetssjukhuset

tel: fax:

2020-505737 **KOPIA**
Villareal Fabian
Sandstensvägen 89 Lgh 1002
137 63 Jordbro
Tel:

Aktuellt

Knivstick vänster thorax i Solna. Inkommer med pågående HLR samt manuell digital kompression av sårhålan i thorax. Vid ankomst av ambulans på skadeplats noteras asystoli, således påbörjar man HLR och under transport tubas pat. Vid ankomst har HLR pågått i cirka 5 minuter. Asystoli under denna tid. Inga andra livstecken.

Status

A: Intuberad.

B: Ej tecken till att dra andetag.

C: Pågående HLR. Knivstick vänster thorax ca 6-7 cm nedom klavikel, midklavikulärt. Digital kompression av ambulanspersonal i såret.

D: Dilaterade ickereaktiva pupiller.

E: Inga synliga andra uppenbara skador.

Åtgärd

Oklart hur lång tid som gått från skadehändelse till ankomst av ambulans på skadeplats men pga rapport från ambulansen om HLR i 5 minuter och penetrerande thoraxskada tas beslut om att gå direkt in på hybridssal för nödtorakotomi. Se operationsanteckning för vidare information.

2020-07-04 06:36 Rebecka Ahl, Läk S Trauma akut kir ort Avd (osignerad)

OPERATIONSBERÄTTELSE

Operationsdatum

2020-07-04

Preop. bedömn.

Okänd ung man som inkommer efter knivstick ventralt vänster torax. Stick i midklavikulär linje cirka 5-6 cm nedom vänster klavikel. Vid ankomst av ambulans på skadeplats noteras asystoli. Man påbörjar HLR och när patienten kom in till Karolinska har HLR pågått i fem minuter. Således kort HLR tid men oklart hur länge patienten haft ett hjärtstopp. Beslut därför om att gå direkt till operation för nödtorakotomi. Kirurgbakjour Iversen rings in och likaså kärlkirurgjouren dr Jagowitch, toraxkirurgjouren dr Alkhouri.

Diagnos enl ICD-10

S269 Skada på hjärtat, ospecificerad
X9999 Övergrepp med skärande eller stickande föremål-ospec område-ospec aktiviteter

Karolinska Universitetssjukhuset

tel: fax:

2020-505737 **KOPIA**
Villareal Fabian
Sandstensvägen 89 Lgh 1002
137 63 Jordbro
Tel:

S259 Skada på icke specificerat blodkärl i bröstkorgen
X9999 Övergrepp med skärande eller stickande föremål-ospec område-ospec aktiviteter

Operations- åtgärdskod

GAB00 Nödtorakotomi
GAB20 Sternotomi
ZXG20 Hjärtkompression med temporär avstängning av bröstaorta

Operatör

Rebecka Ahl (Läk) /97kv/

Operatör 2

Dr Josef Alkhouri

Operatör 3

Christian Grundberg (ortoped)

Operatör 4

Henrik Iversen (Läk) /1zb9/

Operationsanteckning

Patienten lyfts över från ambulanstransfer till operationsbordet på hybridsalen. Med assistans från ortopedjouren initialt utför undertecknad en anterolateral nödtorakotomi. När man kommer in i torax forsar det stora mängder blod. Vi får in en ribspreader. För undan lungan och kan sedan med en hand komprimera aorta bakåt mot kotpelaren och med andra handen utföra intern hjärtmassage. Både hjärta och aorta är helt tomma. Inte heller vid hjärtkompressioner känns någon kompressionsstöt mot handen som komprimerar aorta. Det fortsätter att tömmas blod superiort ifrån. Stickkanalen verkar ha gått från instickshål och medialt. Kan känna ett hål i perikardiet dock inget uppenbart hål i själva hjärtmuskulaturen. Vi öppnar upp perikardiet ytterligare för att komma åt bättre med intern hjärtmassage. Dr Grundberg för även ned en KAD i instickskanalen och blåser upp katetern för att komprimera om blödningskälla skulle ligga här intill. Dock ingen effekt. Upplever att när man komprimerar i kraniell riktning precis i ovankant med hjärtat får vi bättre blödningskontroll. Dock fortsatt asystoli och dilaterade icke reaktiva pupiller. Entidaler runt 2. Ingen synlig motorik i hjärtat alls. Toraxkirurgen och kärlkirurgen anländer ungefär samtidigt. Toraxkirurgen ansluter till operationsbordet och då vi misstänker en hög stor kärlskada antingen aorta, subklavia eller aortaroten utför toraxkirurgjouren en sternotomi. Sternotomi rekommenderas även av kärlkirurgen som inte sår värde i annan åtgärd än denna på den information vi har. Patienten fortsätter att ej visa några som helst livstecken och ingen respons över huvud taget på pågående massivt blodtransfusion. Fortsatt tecken på pågående blödning. Fösta blodgasen som visar ett

Karolinska Universitetssjukhuset

tel: fax:

2020-505737 **KOPIA**
Villareal Fabian
Sandstensvägen 89 Lgh 1002
137 63 Jordbro
Tel:

pH på 6,5. Kalium 11. Laktat 23. Andra blodgas oförändrad. Tredje blodgasen viss sänkning av laktat men fortsatt lika surt pH. Toraxkirurgen klipper upp ventralt perikardiet så vi har full visuell kontroll över hjärtat och ser ej här blödningskällan. Vi har nu haft pågående HLR och asystoli under hela denna tid i 30 minuter. I detta skede ansluter kirurgbakjouren. Byter av undertecknad och dr Iversen fortsätter intern hjärtmassage ett tag. Dock ter det sig helt utsiktslöst. Vi har fortsatt ett helt tomt hjärta och tom aorta. Ingen respons över huvud taget på ovan åtgärder. Ej visualiserad skada trots nödtorakotomi och sternotomi. Diskussion tillsammans med kärl- och toraxkirurg samt anestesijourer Hertzberg och Strandén och vi är samtliga helt eniga i att denna kliniska bild är oförenlig med liv då vi från start har asystoli, dilaterade icke reaktiva pupiller samt gravt derangerad blodgas och ingen respons på vare sig resuscitering med intern hjärtmassage och aortakompression samt massiv blodtransfusion. Det har nu gått över 40 minuter från konstaterat hjärtstopp och patienten anses avliden. Dödsförklaras på operationsbordet. Huden försluts med Ethilon enstaka över nödtorakotomin och fortlöpande PDS i huden över sternotomin.

Dödsbevis utfärdas. Rättsmedicinsk undersökning ska utföras. Skäl för polisanmälan. Polis redan på plats. I skrivande stund oidentifierad patient.

2020-07-04 11:07 Birgitta Lennartsson, Ssk S Intensivakuten (signerad)

TELEFONKONTAKT

Kontaktorsak Anhörig ringer och frågar om visning.Hänvisar till Polisen

2020-07-04 13:56 Annette Jordung, Med.sekr S Intensivakuten (signerad)

Anteckning Dödsbevis faxat till Skatteverket samt per post, enligt rutin.
Kopia för skanning samt en i pärm.

2020-07-05 13:54 Annette Jordung, Med.sekr S Intensivakuten (signerad)

Anteckning Kriminaljouren ringer och frågar om faxnummer till oss. De måste ha journalanteckningar i morgon.

Karolinska Universitetssjukhuset

tel: fax:

2020-505737
Villareal Fabian
Sandstensvägen 89 Lgh 1002
137 63 Jordbro
Tel:

KOPIA

De vill gärna hämta i receptionen/kassan på Intensivakuten, detta på grund av en mordutredning.
Telefonnummer till Polisen Christoffer: 0725-428390.
Ska lämna upp begäran till Trauma sekreterarna samt skriva meddelande i TC till dem så detta blir gjort.

---------- slut utskrift ----------

Stockholms läns sjukvårdsområde 18163011000
Jordbro vårdcentral
Hurtigs torg 2
137 64 Jordbro
tel: 08-606 14 65 fax:08-606 14 55

19[redacted]
Villareal Fabian
[redacted]
137 63 Jordbro
Tel:

KOPIA

Maskning av dokument på personnummer, telefonnummer och adresser den 2020-09-08 av Pa. S. Devell BINR Sollentuna

2012-06-20 16:58 Kader Benzeguir, Läk SLSO- Jordbro VC (signerad)

DAGANTECKNING

Anteckning Remiss mottagit. Be DSK Razi att boka pat .

2014-05-21 13:03 Kader Benzeguir, Läk SLSO- Jordbro VC (signerad)

BESÖK

Kontakttyp Oplanerat mottagningsbesök

Diagnos enl ICD-10 F430 Akut stressreaktion

Aktuellt Ter sig vid inkomsten synerligen upprörd och påverkad i stämningsläget. Uppger att han har blivit utsatt för ett rånförsök under arbetstid på arbetsplatsen (Seven Eleven). Händelsen är polisanmäld. Fabian beskriver känslor av ottryghet och rädsla. Fruktar att gärningsmannen skall följa honom.

Status

Allmäntillstånd Psyk status: Välvårdad till det yttre. Orienterad till samtliga kvalititer. Hämmad. Ångestdriven, sänkt stämningsläget, uttrycker känslor med flashbacks karaktär. Ångestdriven. Påverkad i stämningsläge. Skör och sårbar. Gråter under samtal. Inget suicidalitet framkommer under samtalet

Bedömning Bedömning: Pga av vad som framkommit ovan konstateras att Fabian tagit betydande psykiska skada som följd av det för honom traumatiska händelseförlopp. Att han kommer och behöva konsekvent samtalbehandling för att förebygga allvarliga psykiska men. SS. RInger och bokar tid..

2014-06-02 16:17 Kader Benzeguir, Läk SLSO- Jordbro VC (signerad)

Stockholms läns sjukvårdsområde 18163011000
Jordbro vårdcentral
Hurtigs torg 2
137 64 Jordbro
tel: 08-606 14 65 fax:08-606 14 55

19[redacted]
Villareal Fabian
[redacted]
137 63 Jordbro
Tel:

KOPIA

Kontakttyp	Planerat mottagningsbesök

Aktuellt

Pat var med i en misslyckad rånförsök på arbetsplatsen, för ca 1 månad sedan. Strax före stängningsdags, klockan 11, försökte 2 killar ta sig in i lokalen som ligger i Blackebergs tunnelbana station. Dörrarna var låsta och dem gick iväg senare. Spärrvakten och polisen kom efteråt. Pat blev ss efter det. Några dagar efter händelsen bytte arbetsplatsen ägare. Nya ägaren och huvudkontoret har pratat med pat om händelsen. Pat har sin anställning kvar. Pat har inte FHV och är inte med i facket.
2011 blev pat utsatt på en oprovecerad grov misshandel av 10 killar, vid en fest. En av killarna fälldes för 8 månaders ungdomsvård. Pat fick bruten käke, näsa och var inlagd på sjukhus i 2 dagar. Ärendet är inte klar än, avvaktar beslut från brottsoffer myndigheten. Efter händelsen blev pat kallad till Carema och blev erbjuden antidepressiva som pat tackade nej till. Pat ville ha samtalskontakt men fick inte.
Pat uppger sömnsvårigheter pga tankar om det misshandel han utsattes 2011 och rånförsöket på arbetet. Pat fick sömntabletter som han använder ibland, svag effekt. Varierande aptit, gick upp 2 kilo i en månad. Pat undviker att gå ut, rädd att det ska hända något igen.

Anamnes

Ursprungsland	Pat är född i Sverige, föräldrar från Chile.
Familj	Pats mor är 52 år gammal, vårdbiträde inom hemtjänst. Fadern är 42 år gammal, bilmekaniker. Han är ss sedan 1 ½ år pga rygg op. Pat har en 22 årig syster, nyexaminerad grundskollärare. Pat har flickvän sedan 3 år. Hon är 20 år gammal, vikarierande grundskollärare.
Boende	Par bor med föräldrar och syster i en 3 rums lgh. Pat delar rum med systern, tycker det fungerar.
Utbildning	Pat tog studenten 2012.
Yrke	Timanställd hos Seven Eleven.
Arbetssituation	Pat har en schemalagd timanställning sedan 1 år, ca 20 tim/v. Olika ströarbete efter studenten.
Socialt nätverk	Pat träffar inte sina vänner lika mycket som förut.
Levnadsvanor	
Aktivitetsminuter/vecka	
Fysisk träning per vecka	Förut tränade pat 5-6 g/v på gym, nu 2g/v.

Stockholms läns sjukvårdsområde 18163011000
Jordbro vårdcentral
Hurtigs torg 2
137 64 Jordbro
tel: 08-606 14 65 fax:08-606 14 55

19[redacted]
Villareal Fabian
[redacted]
137 63 Jordbro
Tel:

KOPIA

BESÖK

Kontakttyp Oplanerat mottagningsbesök

Diagnos enl ICD-10 F430 Akut stressreaktion

Aktuellt

Soc: boende med förälder och dotter.
Tidigare psyk anamnes: 2011 blev pat utsatt på en oprovecerad grov misshandel av 10 killar, vid en fest. En av killarna fälldes för 8 månaders ungdomsvård. Pat fick bruten käke, näsa och var inlagd på sjukhus i 2 dagar. Ärendet är inte klar än, avvaktar beslut från brottsoffer myndigheten. Efter händelsen blev pat kallad till Carema och blev erbjuden antidepressiva som pat tackade nej till.
Aktuellt:
Sökte den den 19/5 upprörd och påverkad i stämningsläget. Pat blivit utsatt för ett rånförsök under arbetstid på arbetsplatsen (Seven Eleven). Händelsen är polisanmäld. Fabian beskriver sedan dess känslor av ottryghet och rädsla. Fruktar att gärningsmannen skall följa honom. Känner sig deprimerad, gråtattacker, sömnstörningar, minskad energi, igångsättningssvårigheter, mardrömmar och påträngande minnen från tidigare rånförsök och misshandel. Uppger mardrömmarna repetitiva. Pat har tagit betydande psykiska skada som följd av det för honom traumatiska händelseförlopp. Har gått igenom samtalstöd hos Kurator men vi noterar en psyk försämring enligt ovan.Tacksam kalla pat för ny bedömning

Status

PS: Välvårdad. Nedsatt formell och emotionell. Sänkt grundstämning. Gråter. Inga svarsleenden. Ingen ögonkontakt. psykomotorisk oro eller hämning. ångestdriven. Inget psykotiskt. Inget missbruk. Inga maniska skov. inga s-tankar/-planer. Oklart med sjukdomsinsikt. Tror inte att någon kan hjälpa honom

Bedömning Förlänger SS. Remiss till psykmott.

2014-07-11 15:03 Karim Bouzham, Läk SLSO- Jordbro VC (signerad)

DAGANTECKNING

Kontakttyp Notat utan vårdkontakt

Stockholms läns sjukvårdsområde 18163011000
Jordbro vårdcentral
Hurtigs torg 2
137 64 Jordbro
tel: 08-606 14 65 fax:08-606 14 55

1[redacted]
Villareal Fabian
[redacted]
137 63 Jordbro
Tel:

KOPIA

DAGANTECKNING

Kontakttyp Telefonkontakt om patient

Anteckning pat går hos dr. Kader, uppföljs av kur. förlänge SS till 15/8 då dr, Kader är tillbaka från semester.

2014-07-29 13:49 Sema Icmen, Ps ter SLSO- Jordbro VC (signerad)

ÅTERBESÖK

Kontakttyp Planerat mottagningsbesök

Aktuellt Pat mår betydligt bättre, förlängd ss t o m 15/8. Pat går till familjens kolonilott varannandag. Det känns avkopplande att vara där och tryggt att vara med familjen. Pat umgås mer med familj och vänner nu. Oros tankarna kommer och går, handlar mest om senaste händelsen inte om misshandeln för 3 år sedan. Mobila teamet har inte hört av sig. Pat har inte ringt heller.

Psykiskt status

Nedstämdhet enl HAD	8 poäng
Ångest enl HAD	11 poäng

Åtgärd SORK och tanke styrning. Ök om att pat ringer till mobila teamet v b. Åb 27/8 kl:13:00.

2014-08-27 13:35 Sema Icmen, Ps ter SLSO- Jordbro VC (signerad)

DAGANTECKNING

Kontakttyp Uteblivet besök

Anteckning Pat uteblev, ut ringer för uppföljning. Pat uppger att han befinner sig i skolan, glömde avb dagens samtal. Pat mår betydligt bättre, har kommit igång med studier och upplever inte behov för fortsatt samtal. Ök om att avsluta ärendet hos ut.

2014-08-28 10:51 Kader Benzeguir, Läk SLSO- Jordbro VC (signerad)

Stockholms läns sjukvårdsområde 18163011000
Jordbro vårdcentral
Hurtigs torg 2
137 64 Jordbro
tel: 08-606 14 65 fax:08-606 14 55

19[redacted] **KOPIA**

Villareal Fabian

[redacted]

137 63 Jordbro

Tel:

2015-01-26 16:05 Kader Benzeguir, Läk SLSO- Jordbro VC (signerad)

BESÖK

Kontakttyp	Oplanerat mottagningsbesök
Diagnos enl ICD-10	T141A Bett av djur, ospecificerat W5401 Biten eller angripen av hund-bostad-lek,fritid
Aktuellt	Sårskada vä hand. Biten av sin egen hund. Suturer via Nära akute i Torsdags. Kommer för sår kontroll

Status

Allmäntillstånd	Gott opåv
Lokalstatus	Vä hand: Sårskada L form. 4 suturer finns. DS ua. Kan böja och sträcka fingrar. Ingen sensibilitet bortfall. Suturborttagning på Fredags i samband med åb under akuitid.

2015-01-29 16:21 Kader Benzeguir, Läk SLSO- Jordbro VC (signerad)

DAGANTECKNING

Kontakttyp	Telefonkontakt med patient
Anteckning	Undrar om situbortagning. Enas på måndag. Såret sågs igår utan tecken på infektion.

2015-02-06 07:43 Kadiatu Conteh, Ssk SLSO- Jordbro VC (signerad)

BESÖK

Kontakttyp	Oplanerat mottagningsbesök

Omvårdnadsanamnes

Kontaktorsak	Stygn borttagning

Omvårdnadsåtgärd

Sårbehandling	Tar bort frya stygn från vä handflat, sår ihop torrt och fint, ingen

Stockholms läns sjukvårdsområde 18163011000
Jordbro vårdcentral
Hurtigs torg 2
137 64 Jordbro
tel: 08-606 14 65 fax:08-606 14 55

19[redacted] **KOPIA**
Villareal Fabian
[redacted]
137 63 Jordbro
Tel:

rekommenderar kontroll nästa vecka. Patienten har fått allmänna råd.

2018-12-20 11:08 Marjorie Nilsson, Dsk SLSO- Jordbro VC (signerad)

UTEBLIVET BESÖK

Anteckning kom inte på besöket till Dsk.

---------- slut utskrift ----------

FRÅN

Carema Hjärnhälsan AB
Tyresö öppenvårdsmottagning
Industrivägen 13
135 40 Tyresö
tel 08-518 019 00
fax 18225907901

Remiss, konsultation

19[redacted]
Villareal Fabian
[redacted]
137 63 Jordbro
Tel bostad:
Tel mobil[redacted]
Ärendenummer[redacted]

TILL

Stockholms läns sjukvårdsområde
Jordbro vårdcentral
Hurtigs torg 2
137 64 Jordbro

18163011000

Remissdatum/tid: 2012-06-20 11:00 Remittent: Christian Johansson (läk)
Ankomstdatum/tid: 2012-06-20 11:11

Remissidentitet: 102692829413

Konsultationsorsak: Läkare primärvård konsultation

Diagnos/fråga: lindrig PTSD

Önskad undersökn.: Uppföljning, ställningstagande till kuratorskontakt

Anamnes, status: Tidigare somatiskt och psykiskt frisk ung man som den 11/12 2011 blev misshandlad av ett 10 tal personer. knogjärn, flaska samt hot med kniv ingick i misshandeln. polisanmälan har lagts ned då ord står mot ord. Pat fick spricka i käkben samt näsa. tillfälligt igenmurat öga.
pathar tagit studenten, har nu arbete, planerar att studera till byggnadsingenjör i höst

Pat har sedan dess sömnstörning, retlig minskat intresse för träning och sociala aktiviteter, viss förhöjd arousal, vissa avtrubbade känslor. Undviker platser som associeras till misshandeln Inga starka ångestattacker, men återkommande minnen från misshandeln.
Pat bedöms ej deprimerad. Ingen sucidal orientering. Inget missbruk. Överlag välfungerande

Erhåller Imovane 5-10mg för sömn. Avböjer SSRI. För att normalisera vardagen går vi igenom schema för inplanering av de normala aktiviteter han har dragit ned på i tillvaron. jag bedömer att en kuratorskontakt för uppföljing av schema och strategier i vardagen är lämpligt. Ställningstagande till SSRI längre fram.

Jag bedömer att dessa insatser bör vara tillräckliga. Om så inte är fallet är pat välkommen tillbaka på remiss från er för ställningstagande till psykologisk behandling

---

SVAR

Svarsdatum: 2012-06-20 Signerad av: Kader Benzeguir

FRÅN
Stockholms läns sjukvårdsområde
Jordbro vårdcentral
Hurtigs torg 2
137 64 Jordbro
tel 08-606 14 65
fax 08-606 14 55 18163011000

TILL
SLSO- Jordbro VC
Stockholms läns sjukvårdsområde
Jordbro vårdcentral
Hurtigs torg 2
Jordbro
tel 08-606 14 65 18163011000

Remiss, konsultation

19 [redacted]
Villareal Fabian
[redacted]
137 63 Jordbro
Tel bostad:
Tel mobil: [redacted]
Ärendenumm [redacted]-164

Remissdatum/tid: 2014-06-02 16:20 Remittent: Kader Benzeguir (läk)
Ankomstdatum/tid: 2014-06-02 16:21

Remissidentitet: SE2321000016-6RK5#201401134284

Konsultationsorsak: Kurator primärvård konsultation

Diagnos/fråga: Stressreaktion

Önskad undersökn.: Samtal

Anamnes, status: Ter sig vid inkomsten synerligen upprörd och påverkad i stämningsläget. Uppger att han har blivit utsatt för ett rånförsök under arbetstid på arbetsplatsen (Seven Eleven). Händelsen är polisanmäld. Fabian beskriver känslor av ottryghet och rädsla. Fruktar att gärningsmannen skall följa honom.
Psyk status: Välvårdad till det yttre. Orienterad till samtliga kvalititer. Hämmad. Ångestdriven, sänkt stämningsläget, uttrycker känslor med flashbacks karaktär. Ångestdriven. Påverkad i stämningsläge. Skör och sårbar. Gråter under samtal. Inget suicidalitet framkommer under samtalet
Bedömning: Pga av vad som framkommit ovan konstateras att Fabian tagit betydande psykiska skada som följd av det för honom traumatiska händelseförlopp. Att han kommer och behöva konsekvent samtalbehandling för att förebygga allvarliga psykiska men.

Varning: Giltig vid remisstillfället

2014-06-02 16:20

Inga varningar medföljer denna remiss

SVAR

Svarsdatum: 2014-08-27 Signerad av: Sema Icmen

Svarsidentitet: 201452725374

Svarstext: Ärendet är avslutad.

FRÅN

Stockholms läns sjukvårdsområde
Jordbro vårdcentral
Hurtigs torg 2
137 64 Jordbro
tel 08-606 14 65
fax 08-606 14 55 18163011000

Remiss, konsultation

19 [redacted]
Villareal Fabian
[redacted]
137 63 Jordbro
Tel bostad:
Tel mobil: [redacted]
Ärendenumm[redacted]173

TILL

Capio Hh Mobil psykiatri
Capio Hjärnhälsan AB
Mobil psykiatri
planiavägen 11
Nacka
tel 08-518 019 00 18225907902

Remissdatum/tid: 2014-06-30 16:04 Remittent: Kader Benzeguir (läk)
Ankomstdatum/tid: 2014-06-30 16:11

Remissidentitet: SE2321000016-6RK5#201401343486

Konsultationsorsak: Psykiatrisk konsultation

Diagnos/fråga: PTSD? Depression med psykotiska inslag?

Önskad undersökn.: Tacksam hjälp med bedömning.

Anamnes, status: Soc: boende med förälder och dotter.
Tidigare psyk anamnes: 2011 blev pat utsatt på en oprovecerad grov misshandel av 10 killar, vid en fest. En av killarna fälldes för 8 månaders ungdomsvård. Pat fick bruten käke, näsa och var inlagd på sjukhus i 2 dagar. Ärendet är inte klar än, avvaktar beslut från brottsoffer myndigheten. Efter händelsen blev pat kallad till Carema och blev erbjuden antidepressiva som pat tackade nej till.
Aktuellt:
Sökte den den 19/5 upprörd och påverkad i stämningsläget. Pat blivit utsatt för ett rånförsök under arbetstid på arbetsplatsen (Seven Eleven). Händelsen är polisanmäld. Fabian beskriver sedan dess känslor av ottryghet och rädsla. Fruktar att gärningsmannen skall följa honom. Känner sig deprimerad, gråtattacker, sömnstörningar, minskad energi, igångsättningssvårigheter, mardrömmar och påträngande minnen från tidigare rånförsök och misshandel. Uppger mardrömmarna repetitiva. Pat har tagit betydande psykiska skada som följd av det för honom traumatiska händelseförlopp. Har gått igenom samtalstöd hos Kurator men vi noterar en psyk försämring enligt ovan.Tacksam kalla pat för ny bedömning
PS: Välvårdad. Nedsatt formell och emotionell. Sänkt grundstämning. Gråter. Inga svarsleenden. Ingen ögonkontakt. psykomotorisk oro eller hämning. ångestdriven. Inget psykotiskt. Inget missbruk. Inga maniska skov. inga s-tankar/-planer. Oklart med sjukdomsinsikt. Tror inte att någon kan hjälpa honom

Kompl. uppgifter: - Patienten samtycker till att den verksamhet som remissen skickas till, och som ingår i en annan Vårdgivare, tar del av ospärrade journaluppgifter inom den remitterande verksamheten när så bedöms nödvändigt för att kunna ge god och säker vård? - Ja

FRÅN

Stockholms läns sjukvårdsområde
Jordbro vårdcentral
Hurtigs torg 2
137 64 Jordbro
tel 08-606 14 65
fax 08-606 14 55 18163011000

Remiss, konsultation

19[redacted]
Villareal Fabian
[redacted]
137 63 Jordbro
Tel bostad:
Tel mobil[redacted]
Ärendenumme[redacted]201

TILL

SLSO- Rehab Haninge
Stockholms läns sjukvårdsområde
Rehab Haninge, Handens VC
Dalarövägen 6
Haninge
tel 08-606 12 40/606 12 66 11335553201

Remissdatum/tid: 2014-08-28 16:24 Remittent: Kader Benzeguir (läk)
Ankomstdatum/tid: 2014-08-28 16:32

Remissidentitet: SE2321000016-6RK5#201401722193

Konsultationsorsak: Sjukgymnastik konsultation

Diagnos/fråga: Höger spiralfraktur subkapulärt i MC 5

Önskad undersökn.: Träning

Anamnes, status: Klämdes hö handen i en dörr.Rtg-svar som visar spiralfraktur subkapulärt i MC 5 med cirka 15 graders volar vinkelfelställning. Det finns en del omkringliggande callus. Enligt ortopeden 15 graders volar vinkelfelställning är acceptabelt läge. Pat skulle ha haft en skena under 3 veckor men det har gått 2 veckor. Rek just nu försiktighet med handens rörligheten och sedan sjukgymnastik träning .
Tacksam kalla pat mot slutet av vecka 36/början vecka 37.'

Hälsningar

Kompl. uppgifter: - Patienten samtycker till att den verksamhet som remissen skickas till, och som ingår i en annan Vårdgivare, tar del av ospärrade journaluppgifter inom den remitterande verksamheten när så bedöms nödvändigt för att kunna ge god och säker vård? - Ja

Varning: Giltig vid remisstillfället

2014-08-28 16:24

Inga varningar medföljer denna remiss

SVAR

Svarsdatum: 2014-09-30 Signerad av: Annette Lundgren

Svarsidentitet: 201454160253

Svarstext:

Fotografi(er) Foto misstänkt hals samt tröja, 2020-10-13 23:03 diarienr: 5000-K799830-20



Polisen

Datum
2020-10-14

Diarienummer
5000-K799830-20

Bildbilaga

ANTECKNINGAR

SMS konversation mellan misstänkt Irsad Rencber och målsägande Fabian Villareal den 23 maj 2020. Sms konversationen avser köp av tröja till misstänkt Irsad Rencber.

Party	Date	Time	All timesta	Directi	Delivered-	Delivered-Time	Read-[	Read-T	Folder	Status	Source	SMSC	Message
From: +46700218036 Canim	########	2020-05-23 11:20:51(UTC+0)		Incoming	2020-05-23	2020-05-23 11:20:51(UTC+0)			Inbox	Read		+467079300 01	Han gick ner i källaren för att kolla igenom lådorna
From: +46700218036 Canim	########	2020-05-23 11:20:38(UTC+0)		Incoming	2020-05-23	2020-05-23 11:20:38(UTC+0)			Inbox	Read		+467079300 01	Dom ska se om dom har en inne
From: To: +46700218036 Canim	########	2020-05-23 11:15:39(UTC+0)		Outgoing	2020-05-23	2020-05-23 11:15:39(UTC+0)			Sent	Sent	Android Messages		Men xs svart
From: To: +46700218036 Canim	########	2020-05-23 11:15:33(UTC+0)		Outgoing	2020-05-23	2020-05-23 11:15:33(UTC+0)			Sent	Sent	Android Messages		Den är också ok
From: +46700218036 Canim	########	2020-05-23 11:07:27(UTC+0)		Incoming	2020-05-23	2020-05-23 11:07:26(UTC+0)			Inbox	Read		+467079300 01	Fick du bilden
From: +46700218036 Canim	########	2020-05-23 11:06:42(UTC+0)		Incoming	2020-05-23	2020-05-23 11:06:41(UTC+0)			Inbox	Read		+467079300 01	Okej i vanlig?
From: To: +46700218036 Canim	########	2020-05-23 11:06:31(UTC+0)		Outgoing	2020-05-23	2020-05-23 11:06:31(UTC+0)			Sent	Sent	Android Messages		S är för stort
From: To: +46700218036 Canim	########	2020-05-23 11:06:27(UTC+0)		Outgoing	2020-05-23	2020-05-23 11:06:27(UTC+0)			Sent	Sent	Android Messages		Okej
From: +46700218036 Canim	########	2020-05-23 11:05:46(UTC+0)		Incoming	2020-05-23	2020-05-23 11:05:46(UTC+0)			Inbox	Read		+467079300 01	Den finns i xs
From: +46700218036 Canim	########	2020-05-23 11:05:28(UTC+0)		Incoming	2020-05-23	2020-05-23 11:05:27(UTC+0)			Inbox	Read		+467079300 01	Finns i xs
From: +46700218036 Canim	########	2020-05-23 11:05:19(UTC+0)		Incoming	2020-05-23	2020-05-23 11:05:18(UTC+0)			Inbox	Read		+467079300 01	Finns i small svart

1. SMS konversation mellan misstänkt och målsägande den 23 maj 2020.

Party	Date	Time	All timestai	Directi	Delivered-	Delivered-Time	Read-[	Read-T	Folder	Status	Source	SMSC	Message
From: +46700218036 Canim	########	2020-05-23 11:39:33(UTC+0)		Incoming	2020-05-23	2020-05-23 11:39:32(UTC+0)			Inbox	Read		+467079300 01	Ne men du säger ju också att du vill ha annat än svart haha
From: **To:** +46700218036 Canim	########	2020-05-23 11:39:19(UTC+0)		Outgoing	2020-05-23	2020-05-23 11:39:19(UTC+0)			Sent	Sent	Android Messages		Men vill ha xs o är för stort
From: **To:** +46700218036 Canim	########	2020-05-23 11:39:04(UTC+0)		Outgoing	2020-05-23	2020-05-23 11:39:04(UTC+0)			Sent	Sent	Android Messages		Jag använder inte ljusa kläder så mycket
From: +46700218036 Canim	########	2020-05-23 11:34:37(UTC+0)		Incoming	2020-05-23	2020-05-23 11:34:35(UTC+0)			Inbox	Read		+467079300 01	Eller beige
From: +46700218036 Canim	########	2020-05-23 11:34:33(UTC+0)		Incoming	2020-05-23	2020-05-23 11:34:32(UTC+0)			Inbox	Read		+467079300 01	Vill du ha den svarta istället?
From: +46700218036 Canim	########	2020-05-23 11:34:26(UTC+0)		Incoming	2020-05-23	2020-05-23 11:34:25(UTC+0)			Inbox	Read		+467079300 01	Men bestäm du
From: **To:** +46700218036 Canim	########	2020-05-23 11:34:10(UTC+0)		Outgoing	2020-05-23	2020-05-23 11:34:09(UTC+0)			Sent	Sent	Android Messages		Gör som du vill
From: +46700218036 Canim	########	2020-05-23 11:33:33(UTC+0)		Incoming	2020-05-23	2020-05-23 11:33:32(UTC+0)			Inbox	Read		+467079300 01	Ska jag ta den andra om de inte finns i svart
From: +46700218036 Canim	########	2020-05-23 11:24:38(UTC+0)		Incoming	2020-05-23	2020-05-23 11:24:37(UTC+0)			Inbox	Read		+467079300 01	Dom sa dom måste beställa in vet dock inte när det blir av tror inte nu
From: +46700218036 Canim	########	2020-05-23 11:24:25(UTC+0)		Incoming	2020-05-23	2020-05-23 11:24:24(UTC+0)			Inbox	Read		+467079300 01	Men om de inte finns i svart?
From: **To:** +46700218036 Canim	########	2020-05-23 11:24:11(UTC+0)		Outgoing	2020-05-23	2020-05-23 11:24:10(UTC+0)			Sent	Sent	Android Messages		Ok

2. SMS konversation mellan misstänkt och målsägande den 23 maj 2020.

Polisen

Datum
2020-10-14

Diarienummer
5000-K799830-20

Bildbilaga

ANTECKNINGAR

Bild skickat från målsägande Fabian Villareal till misstänkt Irsad Rencber den 23 maj 2020. Målsägande var i en butik för att köpa en ny tröja till misstänkt.



1. Skickat från målsägande Fabian Villareal till misstänkt Irsad Rencber den 23 maj 2020 då målsägande var i en butik för att köpa en ny tröja till misstänkt.

Polisen

Bilaga - Skäligen misstänkt

Enhet
Polisregion Stockholm, BINR 4 PO Sthlm Nord

Diarienr
5000-K799830-20

Skäligen misstänkt person
Rencber, Irsad Elanur

Personnr
20000426-5963

Identifierad
Ja

Kontrollsätt
Dataslagning

Kommentar
RES

Misstankeuppgift

Rubricering

Händelse inträffad
2020-07-04 02:30 - 2020-07-04 03:06

Brottskod(Misstanke)

Brottsplatsadress
Västra vägen 11 B

Områdeskod
23G0900843720632

Brottsmisstankenr
POD50-BM2020-961071168-5T

Diarienr
5000-K799830-20

Status
FU/Utredning pågår

Brottskod
0311

Brottsbeskrivning
Dråp

Delgiven information om förenklad delgivning vid ett personligt möte genom att skriftlig information överlämnats

- -

Underrättelse om misstanke

- -

Beslutsdatum misstankebeslut
2020-07-04

Beslutsfattare misstankebeslut
Granlund, Lena

Underrättelse/Delgivning jml RB 23:18a

Polisen

Enhet
Polisregion Stockholm, BINR 4 PO Sthlm Nord

Ärende

Diarienr
5000-K799830-20

Handläggare
Badic, Wafa

Gärning
Dråp, 4 juli 2020 Västra vägen 11B, Solna

Berörd person

Personnr	Efternamn	Förnamn
20000426-5963	Rencber	Irsad Elanur

Underrättelse utsänd	Yttrande senast	Underrättelse slutförd	Delgiven info. om ev. förenklad delgivning
	2020-10-20	2020-09-29	

Underrättelsesätt
Muntligen

Notering
Enligt överenskommelse med försvarare Roland Malm lämnas förundersökningsprotokoll till honom personligen (kontor i Stockholm) samt en kopia på USB sticka som ska lämnas på häktet i Sollentuna.

Datum
2020-10-12

Erinran
1. NFC delredovisning 1 (DNA) 2020-09-02, sidorna 6-12 i sidomaterialet
2. Inkommen skrivelse 5 skärmdumpar från Bella, sidorna 34-40 i sidomaterialet
3. Journalanteckning Fabian (Jordbro Vårdcentral) sidorna 275-276 i sidomaterialet
4. Journalanteckning Journalanteckningar KS, sidorna 295-299 i sidomaterialet
5. Fotografier på målsäganden bild nr 10 och 14 sidorna 54 ff i sidomaterialet (behövs ej om samma fotografier finns i sekretessbilaga)
6. Fotografier på målsäganden bild nr 37 och 38 sidorna 339 ff i sidomaterialet (behövs ej om samma fotografier finns i sekretessbilaga)

Vidare hemställer försvaret att fotografier tas av den aktuella lägenhetsdörrens bakre kortsida där uppgifter om tillverkare och säkerhetsklassning finns angivna.

Försvaret hemställer också att fotografi av linne i beslag (BG 8956-2) läggs till förundersökningen.

Slutligen hemställer försvaret att ytterligare uppgifter från telefontämningen av misstänkts mobiltelefon läggs till slutdelgivet FU-protokoll. På sätt som framförts till utredaren Wafa Said Zihra Badic avser uppgifterna foton av en sönderriven kofta/tröja och skador på målsägandens hals samt en sms-konversation mellan misstänkt och målsäganden avseende inköp av ny kofta/tröja.

Urklipp från försvarens mejl gällande erinran till handläggare Wafa Badic.

Försvarare

Namn
Roland Malm

Underrättelse utsänd	Yttrande senast	Underrättelse slutförd
	2020-10-20	2020-09-29

Underrättelsesätt
Muntligen

Notering
Enligt överenskommelse med försvarare Roland Malm lämnas förundersökningsprotokoll till honom personligen (kontor i Stockholm) samt en kopia på USB sticka som ska lämnas på häktet i Sollentuna.

Datum
2020-10-12

Erinran
1. NFC delredovisning 1 (DNA) 2020-09-02, sidorna 6-12 i sidomaterialet
2. Inkommen skrivelse 5 skärmdumpar från Bella, sidorna 34-40 i sidomaterialet
3. Journalanteckning Fabian (Jordbro Vårdcentral) sidorna 275-276 i sidomaterialet
4. Journalanteckning Journalanteckningar KS, sidorna 295-299 i sidomaterialet
5. Fotografier på målsäganden bild nr 10 och 14 sidorna 54 ff i sidomaterialet (behövs ej om samma fotografier finns i sekretessbilaga)
6. Fotografier på målsäganden bild nr 37 och 38 sidorna 339 ff i sidomaterialet (behövs ej om samma fotografier finns i sekretessbilaga)

Vidare hemställer försvaret att fotografier tas av den aktuella lägenhetsdörrens bakre kortsida där uppgifter om tillverkare och säkerhetsklassning finns angivna.

Försvaret hemställer också att fotografi av linne i beslag (BG 8956-2) läggs till förundersökningen.

Slutligen hemställer försvaret att ytterligare uppgifter från telefontämningen av misstänkts mobiltelefon läggs till slutdelgivet FU-protokoll. På sätt som framförts till utredaren Wafa Said Zihra Badic avser uppgifterna foton av en sönderriven kofta/tröja och skador på målsägandens hals samt en sms-konversation mellan misstänkt och målsäganden avseende inköp av ny kofta/tröja.

Urklipp från försvarens mejl gällande erinran till handläggare Wafa Badic.