HEMLIG

2024-03-21

STOCKHOLMS TINGSRÄTT

B 14514-23
Aktbilaga 155

35:13 OSL

Polisen

Protokollbilaga

Arkiv/Åkl. ex

Åklnr
AM-127257-23

Signerat av
Lina Berglund

Signeringsdatum
2024-03-19 12:38

STOCKHOLMS TINGSRÄTT
INKOM: 2024-03-21
MÅLNR: B 10514-23
AKTBIL: 155

Enhet
Region Stockholm, Grova brott 5 PO Sthlm City

Handläggare (Protokollförare)
Lina Berglund

Datum
2024-02-16

Bitr. handläggare
Ewa Östling

Undersökningsledare
Anna Lilje

Polisens diarienummer
5000-K1147925-23

Personer i ärendet

Förtursmål	Beslag	Målsägande vill bli underrättad om tidpunkt för huvudförhandlingen
Annat förtursmål	Finns	Ja
Ersättningsyrkanden		Tolk krävs

Misstänkt (Efternamn och förnamn)	Personnummer
Abo Karah, Hamza	20040701-8837

Brott	Förhandsgodkännande enligt RB 48:10
	Nej

Misstänkt har delgivits information om att förenklad delgivning kan komma att användas av polis och tingsrätt (skriftligt överlämnad vid ett personligt sammanträffande).

Misstänkt har delgivits information om att tillgänglighetsdelgivning kan komma att användas av tingsrätt (skriftligt överlämnad vid ett personligt sammanträffande).

Underrättad om slutförd förundersökning / utredning enligt RB 23:18a	Yttrande senast (rådrum)
2024-02-16, muntlig underrättelse	2024-03-08
	Resultat av slutunderrättelse: Ingen erinran

Försvarare
Larsson, Martin, förordnad 2023-10-06

Underrättad om slutförd förundersökning / utredning	Yttrande senast (rådrum)
2024-02-16, muntlig underrättelse	2024-03-08
	Resultat av slutunderrättelse: Ingen erinran

Misstänkt (Efternamn och förnamn)	Personnummer
Al Robaie, Zahra	20040920-2561

Brott	Förhandsgodkännande enligt RB 48:10
	Nej

Misstänkt har delgivits information om att förenklad delgivning kan komma att användas av polis och tingsrätt (skriftligt överlämnad vid ett personligt sammanträffande).

Misstänkt har delgivits information om att tillgänglighetsdelgivning kan komma att användas av tingsrätt (skriftligt överlämnad vid ett personligt sammanträffande).

Underrättad om slutförd förundersökning / utredning enligt RB 23:18a	Yttrande senast (rådrum)
2024-02-16, muntlig underrättelse	2024-03-08
	Resultat av slutunderrättelse: Ingen erinran

Försvarare
Lindblom, Hanna, förordnad 2024-01-04

Underrättad om slutförd förundersökning / utredning	Yttrande senast (rådrum)
2024-02-16, muntlig underrättelse	2024-03-08
	Resultat av slutunderrättelse Ingen erinran

Misstänkt (Efternamn och förnamn)	Personnummer
Al Robaie, Ali	20060120-0116

Brott	Förhandsgodkännande enligt RB 48:10
	Nej

Misstänkt har delgivits information om att förenklad delgivning kan komma att användas av polis och tingsrätt (skriftligt överlämnad vid ett personligt sammanträffande).

Misstänkt har delgivits information om att tillgänglighetsdelgivning kan komma att användas av tingsrätt (skriftligt överlämnad vid ett personligt sammanträffande).

Underrättad om slutförd förundersökning / utredning enligt RB 23:18a	Yttrande senast (rådrum)
2024-02-16, muntlig underrättelse	2024-03-08
	Resultat av slutunderrättelse Ingen erinran

Försvarare
Nilsson, Mikael, förordnad 2023-11-21

Underrättad om slutförd förundersökning / utredning	Yttrande senast (rådrum)
2024-02-16, muntlig underrättelse	2024-03-08
	Resultat av slutunderrättelse Ingen erinran

Notering

Innehållsförteckning

Diarienr	Uppgiftstyp	Sida
	Vittnen som kontaktat SOS	
5000-K1147925-23	Förhör med vittne, Jonsson Correia, Rebecka Christina Ludmilla	14
	Vanadisvägen - Dalagatan	
	Förhör med vittne, Halonen, Marit Anneli Västmannagatan 86	15
	Sjukvårdspersonal	
	Förhör med sakkunnig, Gråberg, Truls Erik Akutläkare KS	17
	Förhör med vittne, Bjurlén, Annelie Therése	18
	Förhör med vittne, Lövström, Jennifer Maria	19
	Förhör med vittne, Rutherford Lörstad, Samantha Jane #1 Akutläkare som	20
	genomförde HLR	
	Förhör med vittne, Engström, Per Ivan Robert Vittne som sett delar av	21
	händelsen/utfört HLR	
	Polispatruller på plats	
	Förhör med vittne, Rickard Lindberg Montgomery, Förhör polis	24
	Förhör med vittne, Engström, Oskar Förhör polis	26
	Förhör med vittne, U0057227 (POLIS) Lpo Norrmalm, Thomas Förhör	27
	civilpolis	
	PM Pm från civil polis Thomas på Norrtullsgatan	29
	Bilaga: Civil polisbil	
	Bilaga: Karta	
	PM Mörk bil på Norrtullsgatan	32
	Bilaga: Bild/Foto	
	Vittnen brottsplats	
	Aarenstrup, Jesper Roger	
	Förhör med vittne, Aarenstrup, Jesper Roger	35
	Angergård, Madeleine Beatrice	
	Förhör med vittne, Angergård, Madeleine Beatrice	37
	Bauer, Thomas Johan Axel	
	Förhör med vittne, Bauer, Thomas Johan Axel VT Thomas, sett delar av	39
	händelse samt flykt	
	Förhör med vittne, Bauer, Thomas Johan Axel VT Thomas, sett delar av	40
	händelse samt flykt. Nr 2	
	Bonér, Linnea Charlotte	
	Förhör med vittne, Bonér, Linnea Charlotte	43

Bourguignat, Alice Marie Thérése

Förhör med vittne, Bourguignat, Alice Marie Thérése Bourguignat sambo..... 44
Laugier.....

Förhör med vittne, Bourguignat, Alice Marie Thérése vittnesförhör..... 46
Vanadsivägen 31.....

Brunned, Olav Oskar

Förhör med vittne, Brunned, Olov Oskar 50

Falklind, Pär-Otto Johan

Förhör med vittne, Falklind, Pär-Otto Johan 52

Hammarstrand, Olle Lo

Förhör med vittne, Hammarstrand, Olle Lo 55

Förhör med vittne, Hammarstrand, Olle Lo 57

Förhör med vittne, Hammarstrand, Olle Lo Sammanfattande förhör Olle,..... 59
övningskörde i området.....

Förhör med vittne, Hammarstrand, Olle Lo Förhör 3 Olle..... 62
Hammarstrand-övningskörning.....

Bilaga: Bild/Foto

Bilaga: Karta

Bilaga: Kartbild foto

Jenrberg, Lars Torbjörn

Förhör med vittne, Jernberg, Lars Torbjörn Vittnesförhör #2 Eventuell..... 109
flyktbil/CIVIL polisbil.....

Bilaga: Bild/Foto

Förhör med vittne, Jernberg, Lars Torbjörn Vittnesförhör nr 1..... 112

Jukovic, Mia

Förhör med vittne, Bojovic, Mia Observerade gärningspersonen..... 113

Förhör med vittne, Bojovic, Mia Förhör nummer 2 Transkriberat..... 115

Jönsson, Per Axel

Förhör med vittne, Jönsson, Per Axel 128

Kierner, David Andreas

Förhör med vittne, Kiener, David Andreas 130

Lantto, Jonas Erik

Förhör med vittne, Lantto, Jonas Erik Stod på Vanadisgatan och observerar... 132
gärningsperson.....

Förhör med vittne, Lantto, Jonas Erik 134

Bilaga: Karta

Laugier, Romain Francois Jacques

Förhör med vittne, Laugier, Romain Francois Jacques 138

Förhör med vittne, Laugier, Romain Francois Jacques Sett delar av..... 139
skjutningen.....

Bilaga: Bild/Foto

Lien, Agnes Marianne Eline

Förhör med vittne, Lien, Agnes Marianne Eline 148

Linde, Pierre Philip

Förhör med vittne, Linde, Pierre Philip Larmade 112 samt observerade..... 150
skjutningen.....

Förhör med vittne, Linde, Pierre Philip Kompletterande förhör..... 151

Förhör med vittne, Linde, Pierre Philip 153

Lundblad, Erika

Förhör med vittne, Lundblad, Erika Kinga Josefine Sett GM innan..... 156
skjutningen och på plats.....

Förhör med vittne, Lundblad, Erika Kinga Josefine Vanadisvägen..... 158
korsningen Västmannagatan.....

Bilaga: Karta över brottsplatsen

Lundqvist, Jonas

Förhör med vittne, Lundqvist, Jonas Peter 182

Förhör med vittne, Lundqvist, Jonas Peter 183

Pfannenstill. Hans Magnus Cendré Ciryon

Förhör med vittne, Kjörning Pfannenstill, Hans Magnus Cendré Ciryon 184

Förhör med vittne, Kjörning Pfannenstill, Hans Magnus Cendré Ciryon..... 187
Förhör 2.....

Bilaga: Bild/Foto

Samuelsson, Bengt Krister

Förhör med vittne, Samuelson, Bengt Krister #1 Vittnesuppgifter GM,..... 202
skjutningen och flyktväg.....

Karta Kartbild flyktväg enligt vittne Krister Samuelsson..... 204

Förhör med vittne, Samuelson, Bengt Krister Förhör #2..... 206

Sköld, Wictor

Förhör med vittne, Sköld, Wictor Helge 209

Bilaga: karta

Bilaga: Skiss

Ström, Malin Cecilia

Förhör med vittne, Ström, Malin Cecilia Dörrknackning - Västmannagatan... 217

Strömsten, Filip Erik Martin

Förhör med vittne, Strömsten, Filip Erik Martin Västmannagatan 85..... 219

Synnes, Gustav Teodor

Förhör med vittne, Synnes, Gustav Teodor 221

Bilaga: Bild/Foto

Söderberg, Bo Fredrik

Förhör med vittne, Söderberg, Bo Fredrik Iaktagelser Mateuskyrkan..... 226

Tholén, Sofia Elisabeth

Förhör med vittne, Tholén, Sofia Elisabeth Vittnesförhör vid brottsplatsen..... 228

Förhör med vittne, Tholén, Sofia Elisabeth 230

Bilaga: karta över mordplatsen

Thyni, Magnus Johan Robert

Förhör med vittne, Thyni, Magnus Johan Robert 233

Wanhatalo, Marina Ann-Christin

Förhör med vittne, Wanhatalo, Marina Ann-Christin med Ann-Christin..... 235

Bilaga: Skiss

Wise, Maria

Förhör med vittne, Wise, Ingrid Karin Maria 237

Förhör med vittne, Wise, Ingrid Karin Maria 238

Wittboldt, Annika Elisabeth Yen

Förhör med vittne, Ström Wittboldt, Annika Elisabeth Yen 245

Bilaga: Foton tagna av Annika

Zarnocy, Tomas Tibor Mikael

Förhör med vittne, Zarnoczy, Tomas Tibor Mikael 250

Förhör med vittne, Zarnoczy, Tomas Tibor Mikael Transkriberat förhör..... 252

vittne Zarnoczy.....

Vittnen i anslutning till brottsplatsen

Agesand, Erik Staffan Thomas

Förhör med vittne, Agesand, Erik Staffan Thomas Vittnesförhör..... 269

Aleman Colon, Sophia Eugenia

Förhör med vittne, Aleman Colon, Sophia Eugenia 270

Axelius, Barbro Christina

Förhör med vittne, Axelius, Barbro Christina Vittnesförhör..... 271

Bellis, Anders Giorgos

Förhör med vittne, Bellis, Anders Giorgos Vittnesförhör..... 272

Björnsson, Björn Anders Johan

Förhör med vittne, Björnsson, Björn Anders Johan Vittnesförhör..... 274

Ekblad, Susanne Elisabeth

Förhör med vittne, Ekblad, Susanne Elisabeth Vittnesförhör..... 275

Ekberg, Åsa Sofia

Förhör med vittne, Ekberg, Åsa Sofia Efterlyst-Vittnesförhör..... 277

Förhör med vittne, Ekberg, Åsa Sofia Kompletterande förhör, Sofia från en... 278

TV-produktion.....

Fries, Malin Kristina
Förhör med vittne, Fries, Malin Kristina 1..... 280
Hammarstrand, Peter Mikael
Förhör med vittne, Hammarstrand, Peter Mikael Förhör 1..... 282
Jakobsson, Ester Karin
Förhör med vittne, Jakobsson, Ester Karin Vittnesförhör..... 285
Lilja, Anders Stellan
Förhör med vittne, Lilja, Anders Stellan Mött springandes man..... 286
Murad, Dalia Izabela
Förhör med vittne, Murad, Dalia Izabel 287
Pavlovic, Gordana
Förhör med vittne, Pavlovic, Gordana Vittnesförhör..... 289
Sandén, Mattias Johan Alexander
Förhör med vittne, Sandén, Mattias Johan Alexander 290
Söderström, Souglas Wilhelm Mats
Förhör med vittne, Söderström, Douglas Wilhelm Mats Vittnesförhör-ej sett. 291
Viberg, Johan Olof Mattias
Förhör med vittne, Viberg, Johan Olof Mattias Vittnesförhör..... 292

Personer kontrollerade utanför Max Hamburggerrestaurang i Solna
Förhör med vittne, Perez Caligari, Matias Dario Restaurang-MAX..... 293
Förhör med vittne, Ullone Reyes, Alisson Franshesca Restaurang-MAX..... 295
Förhör med vittne, Wikström, Evelina Alexandra restaurang-MAX..... 296
Förhör med vittne, Amer, Yezid Restaurang-MAX..... 298
Förhör med vittne, Trulsson, Jimmy Johannes Oliver Restaurang-MAX..... 299
Förhör med vittne, Zervas, Alexander Raid restaurang-MAX..... 300
Förhör med vittne, Hamdani, Gabriel Pierre #1 restaurang-MAX..... 301
Förhör med vittne, Moreno, Antonio Jorge #1 Restaurang-Max..... 302
Förhör med vittne, Osman, Shuayb Ali #1Restaurang-Max..... 303
Förhör med vittne, Kahiye, Muscab Dahir Restaurang-Max..... 304
Förhör med vittne, Misigna, Simon Teklu restaurang-Max..... 306
Förhör med vittne, Abou-Hichme, Kareem restaurang-Max..... 307

Målsägande [redacted]
Förhör med annan, [redacted]..... 308
Förhör med [redacted]... 310
förhör nr 2.....
Bilaga: A Printscreens som visas i förhöret av målsäganden
Bilaga: Printscreen som mä [redacted] uppvisar vid förhör nr2

[redacted]
Förhör med annan, [redacted] 317
[redacted]
Förhör med vittne, [redacted] 318
Förhör med vittne, [redacted] Förhör #2, [redacted] 320
Förhör med vittne, [redacted] Förhör 3 323
[redacted]
Förhör med vittne, [redacted] 327
[redacted]
Förhör med annan, [redacted] 329
[redacted] .....
Förhör med annan, [redacted] 331
[redacted] mobil tfn 12/9 .....
Förhör med vittne, [redacted] 332
Förhör med annan, [redacted] 335

Personal på hotell Forenom i Alvik och Cirkel K i Alvik

Förhör med vittne, Giannini, Anna Frida Alexandra Egga Förhör med 337
hotellpersonal på Forenom Hotell, Alvik .....
Förhör med annan, Törnkvist, Håkan Ronny Förhör #1 Circle K Alvik 340

Taxicahuffförer som kört Hamza Abo Karah

Förhör med vittne, Toloe Shagar, Bahram Taxichaufför 13/9, Norrviksleden .. 342
1-centralstatione .....
Förhör med vittne, Yousefi, Salman Taxichaufför 14/9 Madenvägen 1- 345
Forenom Alvik .....
Förhör med vittne, Masharqa, Adam Taxichafför den 14/9, ... 348
Forenom-centralen .....

Vittnesuppgifter angående flyktbil FUF858

Iakttagelser av bilen utanför Attunda Brandstation

Wilén, Johan

Förhör med vittne, Lars Johan Wilén, Johan Iakttagelser. Grå bil vid Attunda 350
Brandstation .....
Förhör med vittne, Lars Johan Wilén, Johan Kompletterande förhör. Attunda 351
brandstation .....

Brandman

Förhör med vittne, Bohman Parra, Karl Jesper Anders Brandman Jesper,..... 352
Attunda Brandstation.....

Förhör med vittne, Bohman Parra, Karl Jesper Anders Brandman Jesper,..... 353
Attunda Brandstation. Förhör 2.....

Distriktschef Attunda brandstation

Förhör med vittne, Kumblad, Mats Einar Förhör Distriktschef Sollentuna..... 354
Brandstation.....

Iakttagelser av perosnbil FUF858 på parkeringen utaför Mariebergs Brasvärme i Uppsala

Förhör med vittne, Jansson, Johan Mattias FUF858-personal företag..... 355

Förhör med annan, Emilsson, Carl Philip pb FUF858 -Polis på plats 13/10.... 356

Ägare av bilen

Förhör med vittne, Ortac, Emire Sammanfattning av förhör Emire, ägare av... 357
FUF858.....

Förhör med vittne, Ortac, Emire Transkriberat förhör Emire (FUF858)..... 361

Brukare av bilen

Mohamad Al Fatah

Förhör 1 Mohamad Al Fatah..... 383

Förhör med vittne, Al Fatah, Mohamad Förhör 2..... 410

Bilaga: BIlaga 1
Bilaga: Bilaga 2
Bilaga: Bilaga 3
Bilaga: Bilaga 4
Bilaga: Bilaga 5
Bilaga: Bilaga 6
Bilaga: Bilaga 7
Bilaga: Bilaga8

Fuat Ortac

Förhör med vittne, Ortac, Fuat Sammanfattning av förhör med Fuat Ortac..... 438

Förhör med vittne, Ortac, Fuat Transkriberat förhör Fuat (Emires man)..... 441

Övriga iakttagelser av bilen

Förhör försäljning matberedare..... 451

Poliser som rapporterade Hamza Abo Karah för drograttfylleri 2023-09-13

Förhör med vittne, Englesson, Olivia RF-Hörd polis..... 453

Förhör med vittne, Cvijic, Srecko RF-Hörd polis..... 455

Förhör med vittne, Nordpers, Alice RF/Hörd polis..... 457

Förhör med vittne, Lindberg, Lovisa Fordonsstopp-RF/Hörd Polis..... 460

Förhör med vittne, Hermansson P1308, Eskil 462

Övriga

Abdul Nabi, Maldar

Förhör med vittne, Abdul Nabi, Maldar Sammanfattning..... 463

Abdul Nabi, Rahmania

Förhör Abdul Nabi, Rahmania 465

Abo Kraa, Ahmad

Förhör K1142522-23 förhör Uppsala - Ahmad Abo Kraa 473

Förhör med vittne, Abou Kraa, Ahmad Sammanfattande förhör Ahmad..... 478
(Hamzas farbror) Nr 2.....

Förhör med vittne, Abou Kraa, Ahmad Transkriberat förhör Ahmad (Hamzas 482
farbror) nr 2.....

Aljasem, Abdulsattar

Förhör med vittne, Aljasem, Abdulsattar Sammanfattning med Abdulsattar,... 493
pappa till Faisal.....

Förhör med vittne, Aljasem, Abdulsattar Transkriberat förhör..... 495
Abdulsattar,pappa till Faisal.....

Aljasem, Faisal

Förhör Aljasem, Faisal, sammanfattning 507

Alsalama, Abdulmoamen

Förhör Alsalama. Abdulmoamen, sammanfattning 510

Förhör Alsalama, Abdulmoamen, transkriberat 516

Alshmat, Majd

Förhör Alashmat, Majd, sammanfattning 534

Förhör Alashmat, Majd, transkriberat 539

Hajdini, Endrit

Förhör med vittne, Hajdini, Endrit SAMMANFATTANDE FÖRHÖR..... 566
ENDRIT.....

Bilaga: Bilaga 1 & 2

Förhör med vittne, Hajdini, Endrit TRANSKRIBERAT FÖRHÖR ENDRIT.. 572

Bilaga: Bilaga 1 & 2

Hajdini, Lentrit

Förhör med vittne, Hajdini, Lentrit SAMMANFATTANDE FÖRHÖR..... 581
LENDRIT.....

Förhör med vittne, Hajdini, Lentrit TRANSKRIBERAT FÖRHÖR..... 583
LENDRIT.....

Rönnbäck, Philip

Förhör med vittne, Rönnbäck, Ronny Thedor Philip Sammanfattning..... 589
Rönnbäck.....

Bilaga: Förhörsvittne

Förhör med vittne, Rönnbäck, Ronny Thedor Philip Förhör Rönnbäck..... 592
(utskrift).....

Salameh, Omar

Förhör med vittne, Salameh, Omar Sammanfattning Vittnesförhör #1..... 601
Förhör med vittne, Salameh, Omar Transkriberat Vittnesförhör #1..... 604

Misstänkt Hamza Abo Karah

Förhör med misstänkt, Abo Karah, Hamza Förhör Hamza nr 1..... 635
SAMMANFATTNING.....
Förhör med misstänkt, Abo Karah, Hamza Förhör Hamza nr 1..... 639
TRANSKRIBERAT.....
Förhör med misstänkt, Abo Karah, Hamza Förhör Hamza nr 2,..... 689
SAMMANFATTNING.....
Förhör med misstänkt, Abo Karah, Hamza Förhör Hamza nr 2,..... 694
TRANSKRIBERING.....
Förhör med misstänkt, Abo Karah, Hamza Hamza-Sammanfattning förhör... 748
Nr 3.....
Bilaga: Förhörsbilagor
Förhör med misstänkt, Abo Karah, Hamza Hamza-Transkriberat förhör Nr 3 758
Förhör med misstänkt, Abo Karah, Hamza SAMMANFATTNING Förhör nr 768
4 Hamza Abou Karah.....

Förhör från annat ärende K1142522-23

Förhör Hamza Abo Karah 2023-09-16, 5000-K1142522-23 772
Förhör Hamza Abo Karah 2023-09-29, 5000-K1142522-23 777
Förhör Hamza Abo Karah 2023-10-16, 5000-K1142522-23 781
Förhör Hamza Abo Karah 2023-11-02, 5000-K1142522-23 788

Misstänkt Ali Al Robaie

Förhör med misstänkt, Al Robaie, Ali Utförlig sammanfattning förhör Ali..... 790
Bilaga: Ali hyrbil
Bilaga: Bilder från bilen
Bilaga: Chatt
Bilaga: [redacted]
Bilaga: Hotell
Bilaga: Karta och bild Vanadisvägen 27
Bilaga: Kartlänk
Bilaga: När där
Bilaga: Telefonrörelse Sverige
Bilaga: ÖVK Rinkeby
Förhör med misstänkt, Al Robaie, Ali Förhör 1..... 823
Bilaga: A. Bild [redacted]
Bilaga: B. Bilder från bil
Bilaga: C. Kartbild 20230911 till 20230914
Bilaga: D. Hotell
Bilaga: E. Ali hyrbil
Bilaga: F. Rinkeby Centrum

Bilaga: G. Chatt
Bilaga: H [redacted] Sveavägen 168, Länk
Förhör med misstänkt, Al Robaie, Ali Sammanfattning av förhör nr 2 Ali Al. Robaie..... 861

Förhör från annat ärende K1142522-23
Förhör Ali Al Robaie 2023-09-13, 5000-K1142522-23 867
Förhör Ali Al Robaie 2023-10-05, 5000-K1142522-23 871
Förhör Ali Al Robaie 2023-10-24. 5000-K1142522-23 879

Misstänkt Zahra Al Robaie
Förhör med misstänkt, Al Robaie, Zahra Sammanfattning Förhör nr 1 Zahra.. 881
Bilaga: Bilaga 1
Förhör med misstänkt, Al Robaie, Zahra Transkriberatförhör nr 1 Zahra..... 890
Bilaga: Bilaga 1
Förhör med misstänkt, Al Robaie, Zahra Transkriberat förhör nr 2, Zahra Al.. Robaie..... 907
Bilaga: Bilaga 1
Bilaga: Bilaga 2
Bilaga: Bilaga 3
Bilaga: Bilaga 4
Bilaga: Bilaga 5
Bilaga: Bilaga 6
Bilaga: Bilaga 7
Bilaga: Bilaga 8
Bilaga: Bilaga 9
Förhör med misstänkt, Al Robaie, Zahra Sammanfattning förhör nr 3 Zahra... Al Robaie..... 957

Förhör tidigare misstänkta
Förhör Mohamad Khaze
Förhör med misstänkt, Khaze, Mohamad 24:8 förhör..... 964
Förhör med misstänkt, Khaze, Mohamad Sammanfattning förhör nr 2..... 967
Bilaga: torget
Förhör med misstänkt, Khaze, Mohamad Förhör nr 2 Khaze Transkriberat..... 976
Bilaga: Bild/Foto
Förhör med misstänkt, Khaze, Mohamad Misstankeförhör sammanfattning...1027 #3.....
Förhör med misstänkt, Khaze, Mohamad Utskrivet förhör nr 3.....1034
Förhör med misstänkt, Khaze, Mohamad SAMMANFATTNING förhör #4..1115 Khaze.....
Bilaga: Bilaga 1
Bilaga: Bilaga 2
Bilaga: Bilaga 3

Förhör med misstänkt, Khaze, Mohamad TRANSKRIBERAT förhör #4.....1129
Khaze.....
Bilaga: Bilaga 1
Bilaga: Bilaga 2
Bilaga: Bilaga 3
Förhör [redacted]
Förhör med misstänkt, [redacted] Förhör #1 24:8.....1180
Förhör med misstänkt, [redacted] SAMMANFATTNING Förhör #2.....1182
Förhör med misstänkt, [redacted] TRANSKRIBERAT Förhör #2.....1190
Förhör med misstänkt, [redacted] SAMMANFATTNING Förhör #3.....1215
Förhör med misstänkt, [redacted] Transkiberat förhör 12/10.....1220

Karta brottsplatsen
Karta brottsplatsen.....1236

Personalia
Bilaga skäligen misstänkt, Abo Karah, Hamza.....1237
Personalia, Abo Karah, Hamza.....1238
Bilaga skäligen misstänkt, Al Robaie, Ali.....1239
Bilaga skäligen misstänkt, Al Robaie, Zahra.....1240

Polisen

Förhör

Vanadisvägen - Dalagatan

Signerat av

Signerat datum

Enhet	Diarienr
Region Stockholm, Grova brott 4 PO Sthlm City	5000-K1147925-23

Hörd person	Personnummer
Jonsson Correia, Rebecka	

Den hörde är	ID Styrkt	Ställning till misstänkt - målsägande - vittne
Vittne	Nej	allmänhet

Tolk

Språk

Anledning till förhör / Misstankar som misstänkt har underrättats om	Underrättad om misstanke
Mord, Fullbordat	

Ytterligare information om anledning till förhör

Iakttagelser onsdag 13 sept på kvällen. Ringde SOs Alarm vid aktuell händelse.

Underrättad om 12 § FUK	Underrättad om rätt till försvarare	Godtar den försvarare som rätten förordnar	Försvarare/ombud närvarande

Försvarare/ombud önskas

Förhörsledare	Förhörsdatum	Förhör påbörjat	Förhör avslutat
Kickis Åhré Älgamo	2023-10-09	09:30	

Förhörsplats	Typ av förhör	Förhörssätt
	RB 23:6	Telefonförhör

Förhörsvittne	Utskrivet av
	Ljudbandsförhör

Berättelse

Rebecka uppger att hon vid aktuellt tillfälle var ute och rastade sin hund. Då hörde hon två skott och då sprang hon in i porten igen.

Hon var på en gräsplätt med sin hund. Vad hon hörde var att de två skotten var relativt nära och längre ner på gatan. Hon befann sig på Vanadisvägen, mitt emot kyrkan. Hon var på en grön plätt i korsningen Dalagatan – Vanadisvägen.

Hon ser inget när de två skotten går av, då blir hon rädd och springer hon ner lite på Vanadisvägen. När hon tittar upp strax efteråt så ser hon två personer springa på gatan. Hon uppfattar dessa personer som vittnen, ett kärlekspar som springer, en av dem hade limeorange jacka och den andra personen beige jacka.

Rebecka ser eller hör ingen bil i anslutning till detta. Hon bedömer att hon är för högt upp på gatan för att se, utifrån vart skotten har hörts ifrån.
Hon springer in och ringer SOS alarm och när hon går ut på gatan igen så är det folk där och gör hjärta och lungräddning.

Utskrivet i sammanfattad form från ljudfil. /KÅÄ

Polisen

Förhör

Västmannagatan 86

Signerat av

Signerat datum

Enhet	Diarienr
Region Stockholm, Grova brott 4 PO Sthlm City	5000-K1147925-23

Hörd person	Personnummer
Halonen, Marit Anneli	

Den hörde är	ID Styrkt	Ställning till misstänkt - målsägande - vittne
Vittne	Nej	allmänhet

Tolk

Språk

Anledning till förhör / Misstankar som misstänkt har underrättats om	Underrättad om misstanke
Mord, Fullbordat	

Ytterligare information om anledning till förhör

Höras som inringare till SOS alarm aktuell kväll

Underrättad om 12 § FUK	Underrättad om rätt till försvarare	Godtar den försvarare som rätten förordnar	Försvarare/ombud närvarande

Försvarare/ombud önskas

Förhörsledare	Förhörsdatum	Förhör påbörjat	Förhör avslutat
Kickis Åhré Älgamo	2023-10-06	09:35	09:50

Förhörsplats	Typ av förhör	Förhörssätt
	RB 23:6	Telefonförhör

Förhörsvittne	Utskrivet av	
	KÅÄ	Ljudbandsförhör

Berättelse

Marit uppger att hon tycker detta är obehagligt och vill inte vittna i någon domstol, men kan tänka sig att berätta vad hon sett och upplevt till polisen.

Förhörsledaren ger övergripande information om förundersökningens gång och när och om handlingar blir offentlig handling.

Marit uppger att hon tycker det är obehagligt för hon bor bredvid där mordet skedde och hon blev rädd vid tillfället.

Fl: Berätta vad det är du ser onsdagskvällen den 13 sept och från vilken vinkel?
Marit uppger att hon hörde två skott, vidare så uppger hon att hon sett andra rubriker om att det var flera. Men det var två som hon hörde. Hon tänkte att det där inte lät som bildäck, utan bör ha varit något annat. Därifrån hon iakttar, så ser hon inte några andra människor runtomkring. Det ligger någon, en svart siluett, på marken. Anledningen till att hon kopplar ihop att det rör sig om skott är att hon ser en person nära kroppen. Han rörde sig upp och mannen som stod upp har en utsträckt arm och riktar något mot en kropp som redan låg stilla. Hon tyckte det såg ut som en pistol, att röret såg lite längre ut. Mer än från tv, det var ingen kortis alltså, utan längre rör som sticker ut från mannen som höll i vapnet. Hon hör inget ljud eller skott som kom därifrån då. Sedan rör sig personen upp mot gatan.
Marit står kavar och tittar, för att hon förstår inte riktigt då vad hon ser. Hon ser mannen i vart fall småspringa, upp mot Västmannagatan. Och det är då hon reagerar, men gud, det är troligtvis någon som skjutit någon precis. Och hon står då vid fönstret och blir då livrädd och visste inte vad hon skulle göra.

HEMLIG

Marit ser trädet där mannen ligger, där han blev skjuten och det är svarta siluetter. Att det är någon som ligger där. Det fanns bara två personer där och då, personen som ligger på marken och den andra som står bredvid med en utsträckt arm mot kroppen med en pistol med det långa röret, skytten.

Marit satt i soffan och drack te, hon upplevde att det var två ljud, som hon senare förstår vara två skott. Hon tänkte först att det var något däck, och tänkte att det kunde vara skott, sedan tänkte hon skott, men nej, så kan det inte vara, för att här är det så lugnt på gatan. Men tänker, nej, det där lät som något annat. Sedan gick hon och tittade från sitt fönster och såg då någon ligga på marken och en person stående bredvid med en pistol med rör. Därefter springer därifrån.

Hon upplevde den person som en man smal siluett, slank, mörkt svart klädd med huva eller luva på huvudet. Hon har inte sett någon huvudform. Hon såg heller inte om mannen hade några handskar.

Mannen som ligger still på backen så ringer hon 112. Där de frågar om signalement och det kan hon inte ge, så säger de att det är många som ringt. I det läget hade hon backat in i lägenheten och står och skakar. Då ser hon att det dykt upp folk runt kroppen och försöker rädda personen.

I sammanhanget så hör hon ingen bil eller liknande som startar och drar iväg. Det var tyst på gatan.

På fråga om mannen som ligger, rör sig något? Så uppger Marit att det gör han inte. *Vidare tillfrågas om mannen som står med långa röret riktat mot mannen som ligger, om han gör något i det sammanhanget?* Så uppger Marit att det gör han inte. Så länge hon ser mannen med röret, så är det inga fler skott som hon hör.

Skotten har redan hänt, och det som varit så starkt att se för Marit, var att personen som står med vapnet med röret mot den som ligger mot marken. Från det hon hörde skotten och satt i soffan och hon gick och tittade ut genom fönstret så gick det säkert 15-30 sekunder.

Därefter så tar det någon minut innan det kommer folk till mannen som ligger. Då är Marit inne i lägenheten och ringer 112. När hon sedan tittar ut igen, så har folk kommit till platsen och hjälpt honom. Det har då gått 4-5 minuter.

Efteråt har Marit läst att gärningsmannens vapen klickade och att han gick tillbaka, så det måste ha varit det hon sett då. När han stod kvar där.

Utskrivet i sammanfattad form från ljudfil. /KÅÄ

Polisen

Förhör

Akutläkare KS

Signerat av

Signerat datum

Enhet	Diarienr
Region Stockholm, Utredningsjour 1 PO Sthlm City	5000-K1147925-23

Hörd person	Personnummer
Gråberg, Truls	

Den hörde är	ID Styrkt	Sätt	Ställning till misstänkt - målsägande - vittne
Sakkunnig	Ja	Sjukhusets ID	

Tolk

Språk

Ytterligare information om anledning till förhör

Underrättad om misstanke

Hörd som vårdande akutläkare på Karolinska sjukhuset Solna, akuten

Underrättad om 12 § FUK

Underrättad om rätt till försvarare

Godtar den försvarare som rätten förordnar

Försvarare/ombud närvarande

Försvarare/ombud önskas

Förhörsledare	Förhörsdatum	Förhör påbörjat	Förhör avslutat
Tobias Yström	2023-09-14	05:39	22:38

Förhörsplats	Typ av förhör	Förhörssätt
KS Akuten Solna	RB 23:6	

Förhörsvittne	Utskrivet av
	TY

Berättelse

Patienten kom in med pågående HLR i ambulansen. Jag gjorde bedömningen att det fanns en liten chans att rädda honom med dem ingångsvärdena som fanns. Därför lyftes han in direkt på operationsbordet. Ingen röntgen gjordes på grund av detta.
Vi öppnade bröstet för att kunna genomföra hjärtmassage. Vi konstaterade då att det var ett mindre hål/skada i hjärtat motsvarande ett "kulhål". Skadan var på någon millimeter.

Vi tömde hjärtat på blod och sydde igen hålet. Sedan tillsatte vi blod till patienten.
Hjärtat slog fortfarande, men slagen blev förre och färre. Jag gav hjärtat massage med handen för att få igång blodcirkulation och då slog hjärtat några slag. Detta upprepades några gånger, men sedan upphörde hjärtslagen till slut helt.

Jag hade inte observerat några skador på grund av det hektiska förloppet. Informationen vi fick från ambulansen var ingångshål vänster skuldra. Vi fokuserade på den skadan.
Det var först senare efter patientens död som vi hittade hålet bakom höger öra.

Min känsla var att vår vård pågick i cirka 15 minuter inne på akuten innan patienten avled till följd av sina skador.

Jag har inte hunnit titta efter några ingångshål / utgångshål.

Patienten dödförklarades 21:53

Förhöret är uppläst och utan erinran klockan 22:38

Polisen

Förhör

Signerat av

Signerat datum

Enhet
Region Stockholm, Trafik 3 Rgn Sthlm

Diarienr
5000-K1147925-23

Hörd person			Personnummer
Bjurlén, Annelie			
Den hörde är	ID Styrkt	Sätt	Ställning till misstänkt - målsägande - vittne
Vittne	Ja	Bild i res	
Tolk			Språk

Ytterligare information om anledning till förhör
Hörd som vittne

Underrättad om misstanke

Underrättad om 12 § FUK	Underrättad om rätt till försvarare	Godtar den försvarare som rätten förordnar	Försvarare/ombud närvarande
Försvarare/ombud önskas			

Förhörsledare	Förhörsdatum	Förhör påbörjat	Förhör avslutat
Mats Larsson	2023-09-13	22:30	22:34
Förhörsplats	Typ av förhör	Förhörssätt	
ks solna	RB 23:6	Konceptförhör	
Förhörsvittne	Utskrivet av		

Berättelse

Annelie ombeds att berätta övergripande om händelsen.

Jag arbetar i ambulansen och får jobbet om en person skjuten, när vi kommer till platsen är det flera polisbilar där och man håller på med HLR, jag blir väldigt fokuserad på arbetet och vi fortsätter med HLR hela vägen till karolinska.

Såg du något avvikande som du tänkte på när ni var påväg fram till adressen?
Nej.

Var den medvetslös under hela händelsen?
Ja

Är det något annat du tänker på som vi kan ha nytta av?
Nej

Uppläst och godkänt.

Polisen

Förhör

Signerat av

Signerat datum

Enhet	Diarienr
Region Stockholm, Trafik 3 Rgn Sthlm	5000-K1147925-23

Hörd person	Personnummer
Lövström, Jennifer	

Den hörde är	ID Styrkt	Sätt	Ställning till misstänkt - målsägande - vittne
Vittne	Ja	Bild i res	

Tolk

Språk

Ytterligare information om anledning till förhör

Hörd med anledning av att en person blivit skjuten.

Underrättad om misstanke

Underrättad om 12 § FUK

Underrättad om rätt till försvarare

Godtar den försvarare som rätten förordnar

Försvarare/ombud närvarande

Försvarare/ombud önskas

Förhörsledare	Förhörsdatum	Förhör påbörjat	Förhör avslutat
Mats Larsson	2023-09-13	22:35	22:40

Förhörsplats	Typ av förhör	Förhörssätt
Karolinska solna	RB 23:6	Konceptförhör

Förhörsvittne

Utskrivet av

Berättelse

Jennifer ombeds att berätta om händelsen:

Jag arbetar i ambulansen och får ett larm om att en person blivit skjuten.
Vi åker mot platsen och när vi kommer fram så liggen en person på marken och polis samt allmänhet håller på med HLR

Såg du något avvikande som du tänkte på när ni var påväg mot platsen?
Nej

Var mannen vid medvetande vid något tillfälle?
Nej

Uppläst och godkänt.

Polisen

Förhör

#1 Akutläkare som genomförde HLR

Signerat av

Signerat datum

Enhet
Region Stockholm, BF-IGV 5 LPO Solna

Diarienr
5000-K1147925-23

Hörd person
Rutherford Lörstad, Samantha

Personnummer

Den hörde är	ID Styrkt	Sätt	Ställning till misstänkt - målsägande - vittne
Vittne	Ja	Passbild RES	Genomförde livräddande åtgärder

Tolk

Språk

Ytterligare information om anledning till förhör
Vittnesförhör gällande skjutning Vanadisvägen.

Underrättad om misstanke

Underrättad om 12 § FUK	Underrättad om rätt till försvarare	Godtar den försvarare som rätten förordnar	Försvarare/ombud närvarande

Försvarare/ombud önskas

Förhörsledare	Förhörsdatum	Förhör påbörjat	Förhör avslutat
Mårten Wirmén	2023-09-13	21:38	21:41

Förhörsplats	Typ av förhör	Förhörssätt
Vanadisvägen	RB 23:6	Konceptförhör

Förhörsvittne

Utskrivet av
MW

Berättelse

Förhörsledares frågor och anteckningar i fet stil.

Samantha informeras om att detta är ett vittnesförhör.

Samantha bor på Vanadisvägen 32 och genomförde livräddande åtgärder på målsägare.
Hon berättar följande: Min granne kontaktade mig via telefon och berättade att en person blivit skjuten utanför vår adress. Hon ringde mig eftersom jag är akutläkare och tänkte att jag behövdes. När jag kommer ut på gatan ser jag en man liggandes på marken så jag påbörjar HLR. Mannen hade delvis andning men dålig blodcirkulation. Vi genomförde HLR tills dess att ambulans och polis kommit till platsen. Jag hörde inga skott och har inte heller observerat någon person vid platsen utöver den skjutne. Det var som sagt min granne som påkallade min uppmärksamhet och inte jag som initialt hörde eller såg något. Det var någon som sa till mig att en person sprungit från platsen men jag har inte sett detta.

Förhör uppläst och godkänt.

Polisen

Förhör

Vittne som sett delar av händelsen/utfört HLR

Signerat av

Signerat datum

Enhet	Diarienr
Region Stockholm, Grova brott 4 PO Sthlm City	5000-K1147925-23

Hörd person	Personnummer
Engström, Robert	

Den hörde är	ID Styrkt	Sätt	Ställning till misstänkt - målsägande - vittne
Vittne	Ja	adress, personummer	

Tolk

Språk

Ytterligare information om anledning till förhör

Underrättad om misstanke

Hörd som vittne till händelse 13 september.

Underrättad om 12 § FUK	Underrättad om rätt till försvarare	Godtar den försvarare som rätten förordnar	Försvarare/ombud närvarande

Försvarare/ombud önskas

Förhörsledare	Förhörsdatum	Förhör påbörjat	Förhör avslutat
Cathrine Söder Johansson	2023-10-06	12:44	13:55

Förhörsplats	Typ av förhör	Förhörssätt
	RB 23:6	Telefonförhör

Förhörsvittne	Utskrivet av
	Konceptförhör

Berättelse

Robert Engström informeras om att det finns ett pm upprättat av polis och där det står att han var på plats för händelsen och är sjukvårdare.

Fri berättelse:

Robert Engström berättar att han och hans sambo Charlotta Rauséus hade varit i Solna hos kompisar aktuell dag, de var på väg hem till Västmannagatan och körde in vid Vanadisrondellen/Vanadisplan för att sen svänga in på Västmannagatan. När de körde förbi korsningen Vanadisvägen och Västmannagatan uppger Robert Engström att han såg en individ ligga på marken, det var människor runt omkring och någon satt på knä intill individen.
Robert Engströms tanke var att det var någon som fått hjärtinfarkt eller i alla fall en människa som mådde väldigt dåligt. Han spontana tanke var "kan jag hjälpa till".

Robert Engström uppger att han är yrkesofficer och därifrån fått sin sjukvårdsbakgrund.

Han kom fram till platsen och frågade vad som hänt och det var någon på plats som sa att personen var skjuten. " Från det så gick jag in i ett "omhändertagande mood" uppger Robert Engström. Han kollade att det var fria luftvägar och det utfördes HLR. Därefter kom polis på plats, svårt att uppskatta tid men ganska snart var de på plats.
Robert Engström hjälpte till att få upp personen i ambulansen och sen kände han att han var "klar på platsen". Robert Engström uppger att han pratade med någon (förtydligande: polis) och gav dem sina kontaktuppgifter. Robert Engström hade sin bil innanför avspärrningen. De övriga poliser som var på plats höll förhör med de direkta vittnena. Det fanns ingen mening för honom att hänga kvar utan tog sig därifrån.

HEMLIG

Så om jag fattat det rätt så var du där som privatperson?
Robert Engström uppger att det stämmer.

Du uppger att du såg en individ ligga på marken, att det var människor runtomkring och någon satt på knä intill individen. Kan du beskriva vad du såg?
Robert Engström uppger att det stod några människor runt omkring på halvdistans och någon satt bredvid individen men har svårt att säga hur många det var, men kanske 3–4 individer.
Vad menar du med individer?
Robert Enström uppger att det var civila människor.

Och vad menar du med civila?
Robert Engström uppger det var en tjej som sa att hon var HLR utbildad och de andra personerna har han inte någon minnesbild av. Han gick mer på en känsla av att det var 3–4 individer eftersom han fokuserade på den skadade individen. Kan inte mer beskriva signalement på de han såg.

Vilket fordon kom ni i?
En svart Volvo XC60 med registreringsnummer HGA80G. De ställde sig direkt vid Västmannagatan.
Robert Engström uppger att sambon Charlotta klev ur bilen men stod kvar där på plats, intill bilen.

Hur låg den skadade personen?
Robert Engström uppger att han låg på rygg.

Vad gjorde du?
Robert Engström berättar att det första han gör i situationen att han sökte kontakt med den skadade. Någon sa att han var skjuten och en kvinna (förtydligande: den kvinnan som från början sa att hon var HLR utbildad) hade påbörjat HLR. Robert Engström höll den skadade personens huvud och kontrollerade på om han reagerade på smärta eller inte.
Hur gjorde du det?
Robert Engström beskriver att han tryckte på s.k. triggerpunkter under käken.
Fick du någon reaktion?
Robert Engström uppger att det var en väldigt svag reaktion men det är svårt att säga, det var mörkt o disigt på plats.

Hur länge pågick detta?
Robert Engström uppger att det var ett kort ögonblick. Det var kort innan polis kom på plats. Polisen hade med sig en hjärtstartare, de öppnade detta "paket" och Robert Engström tog på sig ett plasthandskar från detta paket och kollade in i den skadade personens mun så att inget var där.
Vilken färg hade plasthandskarna?
Robert Engström uppger att de var blåa.

Vad gjorde du av plasthandskarna sen?
Robert Engström tog av sig dem. Robert Engström uppger att det gick omkring en brandman på platsen och plockade upp saker som lades i en plastpåse. Robert Engström uppger att handskarna lades ner i en påse och han hann tänka " nu finns mitt DNA där". Mer utifrån om innehållet ska på någon teknisk undersökning.

Märkte du några skador på personen?
Robert Engström uppger att han inte märkte av några skador, det var inte blod på det sättet. Hans spontana känsla var att det var en lindrig skjutning eftersom han inte blött ut.

HEMLIG

Robert Engström uppger " jag drog inte upp tröjan eftersom hela grejen (förtydligande: HLR) redan hade startats.

När hjärtstartaren sattes igång, blev det någon reaktion?
Robert Engström beskriver att den "loopade "som den gör när det är stillestånd. Han satt kvar intill i anslutning till kroppen men backade undan när de utförde HLR.

La du märke till om det var några andra personer runt platsen just då?
Robert Engström uppger att han hann se att det var två civilpoliser men dom försvann sedan. Inga övriga personer som han la märke till.

När ni sedan lämnade, var det något ni la märke till då? Fordon eller personer?
Robert Engström uppger att de bara rullade från platsen och det var inget som var uppseendeväckande eller misstänkt.

När ni var på väg DIT, dvs från ni svängde in på Vanadisvägen, var det något ni reagerade på då? Fordon eller personer?
Robert Engström uppger att det inte var något han reagerade på, varken då eller nu i efterhand. Han upplevde gatan "som vanligt".

Robert Engström uppger att han sambo kollade i Volvoappen och de stannade bilen ett par minuter efter skjutningen (enligt den tidpunkt som medierna skrivit om).

Uppläst och godkänt.

Polisen

Förhör

Förhör polis

Signerat av

Signerat datum

Enhet
Region Stockholm, Grova brott 4 PO Sthlm City

Diarienr
5000-K1147925-23

Hörd person
Rickard Lindberg Montgomery,

Personnummer

Den hörde är
Vittne

ID Styrkt
Nej

Ställning till misstänkt - målsägande - vittne

Tolk

Språk

Ytterligare information om anledning till förhör
Hörd i egenskap av polisman i radiobil 31-9260.

Underrättad om misstanke

Underrättad om 12 § FUK | Underrättad om rätt till försvarare | Godtar den försvarare som rätten förordnar | Försvarare/ombud närvarande

Försvarare/ombud önskas

Förhörsledare	Förhörsdatum	Förhör påbörjat	Förhör avslutat
Cathrine Söder Johansson	2023-12-14	12:05	12:17

Förhörsplats

Typ av förhör
RB 23:3

Förhörssätt
Telefonförhör

Förhörsvittne

Utskrivet av

Berättelse

Rickard Lindberg Montgomery berättar att han arbetade tillsammans med kollegan Oskar Engström.

Angående färdvägen till brottsplatsen beskriver Rickard Lindberg Montgomery att de körde från låga nummer på Sveavägen, dvs de kom från Sergelrondellen, körde vidare Sveavägen, korsade Odengatan och svängde vänster in på Vanadisvägen rakt upp till brottsplatsen.

Rickard Lindberg Montgomery har för sig att det gick ut ett signalement på ett ev. flyktfordon men han kommer i dagsläget inte ihåg vad det var för signalement. Han har inte gjort några iakttagelser av fordon på väg fram till brottsplatsen.

På fråga om övrig trafikintensitet denna kväll uppger Rickard Lindberg att det var normal trafik, men mer mot det låga hållet.

På fråga om han tänkte på om det kom några fordon alls från Vanadisvägen svarar Rickard Lindberg Montgomery att han inte har några minnen av det men därmed inte sagt att det inte kom några fordon.

På fråga om deras framkörning, om det rådde någon tvekan vid korsningen Sveavägen och Vanadisvägen så uppger Rickard Lindberg Montgomery att de i början var tveksamma till om de skulle ta upp jakten eller styra mot brottsplatsen men han har för sig att när de var i korsningen så hade de redan tagit på sig att åka fram till målsägande, dvs ingen tvekan vid korsningen.

På fråga om det fanns någon/några andra poliser på plats svarar Rickard Lindberg

HEMLIG

Montgomery att de var första patrull på plats.
Han har för sig att det låg en annan polisbil bakom dem på Sveavägen, men den passerade vidare i riktning mot Sveaplan.
Andra patrull på plats var en civil bil med kollegorna Eriksson och Nordström.
Tredje patrull var den polis som blev platschef.

På fråga vilket märke deras polisbil hade svarar Rickard Lindberg Montgomery att han i dag inte kommer ihåg det, tror det var en Volkswagen men det kan ha varit en Volvo.

Uppläst efter koncept och ingen erinran.

Polisen

Förhör

Förhör polis

Signerat av

Signerat datum

Enhet
Region Stockholm, Grova brott 4 PO Sthlm City

Diarienr
5000-K1147925-23

Hörd person
Engström, Oskar

Personnummer

Den hörde är
Vittne

ID Styrkt
Nej

Ställning till misstänkt - målsägande - vittne

Tolk

Språk

Ytterligare information om anledning till förhör
Hörd i egenskap av polisman i rb 31-9260.

Underrättad om misstanke

Underrättad om 12 § FUK | Underrättad om rätt till försvarare | Godtar den försvarare som rätten förordnar | Försvarare/ombud närvarande

Försvarare/ombud önskas

Förhörsledare	Förhörsdatum	Förhör påbörjat	Förhör avslutat
Cathrine Söder Johansson	2023-12-15	15:03	15:12

Förhörsplats

Typ av förhör
RB 23:6

Förhörssätt

Förhörsvittne

Utskrivet av

Berättelse

Oskar Engström uppger att han arbetade med kollegan Montgomery. När jobbet gick ut var de vid Centralstationen nedre plan, de körde Vasagatan, Kungsgatan, Sveavägen och vänster in på Vanadisvägen fram till skadeplatsen.
Uppger att det var kollegan Montgomery som körde.

Oskar Engström uppger att när de var en bit in på Sveavägen gick det ut ett signalement på ett ev. flyktfordon som hade åkt i riktning mot Odenplan. De saktade in när de var Sveavägen/Odenplan men såg inget fordon som såg stack ut.
När de passerade korsningen fanns redan många polisbilar i närområdet. Oskar Engström kommer i dag inte ihåg vilket signalement som larmades ut.

När ni svängde vänster in på Vanadisvägen- fanns det några andra polisbilar där?
Oskar Engström uppger att de var ensamma på platsen. Han vet att det låg en målad polisbuss bakom dem, men den svängde in på någon av de andra gatorna, okänt vilken.

Oskar Engström uppger att de mött andra fordon på väg fram men det är inga han lagt märkte till speciellt. Fokus var att åka fram till skadeplatsen.

Uppläst efter koncept och ej erinran.

Polisen

Förhör

Förhör civilpolis

Signerat av

Signerat datum

Enhet	Diarienr
Region Stockholm, Grova brott 4 PO Sthlm City	5000-K1147925-23

Hörd person	Personnummer
U0057227 (POLIS) Lpo Norrmalm, Thomas	

Den hörde är	ID Styrkt	Ställning till misstänkt - målsägande - vittne
Vittne	Nej	

Tolk

Språk

Ytterligare information om anledning till förhör

Underrättad om misstanke

Hörd i egenskap av polis i civilt fordon.

Underrättad om 12 § FUK	Underrättad om rätt till försvarare	Godtar den försvarare som rätten förordnar	Försvarare/ombud närvarande

Försvarare/ombud önskas

Förhörsledare	Förhörsdatum	Förhör påbörjat	Förhör avslutat
Cathrine Söder Johansson	2023-12-14	14:12	14:19

Förhörsplats	Typ av förhör	Förhörssätt
	RB 23:6	Konceptförhör

Förhörsvittne

Utskrivet av

Berättelse

Thomas berättar att han aktuell dag arbetade tillsammans med kollegan Christopher Eriksson i civil polisbil 31–1620. Fordonet är en mörkgrå Passat, ca 10 år gammal.
Thomas uppger att den är extremt mörkgrå, nästan åt det svarta hållet, mörka/svarta bakrutor och ser i gemene mans ögon förmodligen inte ut som en polisbil.

När jobbet fick ut var de vid Norra Länken och de styrde på Roslagstull och Sveaplan.
RLC gick ut med att en gärningsperson flydde i riktning från Frejgatan riktning mer mot Sveavägen. Eftersom de låg relativ nära tänkte de att de skulle möta gärningspersonen.

Därefter gick RLC ut med nya information, att gärningspersonen flytt i ett fordon, ett silvrigt eller grått fordon. De var då vid Odengatan korsningen Sveavägen.
De körde från Odengatan, genade över en cykel/gångbana för att då komma på Norrtullsgatan.

Thomas beskriver att de körde full gas Norrtullsgatan ner mot Vanadisvägen och ner till Sveavägen. De hade stängt av blåljusen.Uppger att det var fartgupp på Norrtullsgatan som de flög över, fordonet är en sänkt bil det kan säkert kan ha uppfattats som vårdslös körning. De körde i 70, 80 upp till 90 km /h förutom i korsningar. Uppger " vår körning stack säker ut".

På fråga om det även kan ha varit så att de körde så att de studsade i med fälgarna svarar Thomas " det kan vi verkligen ha gjort".

De inser då att det utlarmade fordonet var borta och gjorde en omprioritering och körde mot brottsplatsen, dels för att spärra av och säkra vittnen.

De kom som 2: a patrull till brottsplatsen.

HEMLIG

Till ev. tidsuppgifter hänvisar Thomas till HR.
Deras positioneringen har lämnats muntligen till RLC, ej skickat via status.

På fråga om ev. iakttagelser på väg fram till brottsplatsen så uppger Thomas att han inte har några sådana mer än att var folk ute på gatorna.
Uppger att både han och kollegan har bra fordonskunskaper och så fort RLC gick ut med ett signalement på fordonet så hade de ögonen öppna och kan nästan säkert uppge att de inte mött det.
På fråga om Thomas observerade andra polisbilar svarar han "nej, faktiskt inte". Han vet att 1:a polisbil på plats var Rickard Montgomery och sen fylldes det på.

Uppläst efter koncept och ingen erinran.

Polisen

PM

Pm från civil polis Thomas på Norrtullsgatan.

Signerad av

Signerad datum

Enhet
Region Stockholm, Grova brott 5 PO Sthlm City

Diarienr
5000-K1147925-23

Uppgiftslämnare	Datum	Tid
Söder Johansson, Cathrine	2023-12-28	10:29

Beslag verkställt	Material för analys
Nej	Nej

Mottaget	Mottaget datum	Tid

Sätt på vilket uppgift lämnats

Upprättad av
Cathrine Söder Johansson

Uppgiften avser

Uppgift
Se även förhör med civil polis i 311620.

Jag bifogar en kartbild med hur vår polisbil färdades. Bifogar även en bild på vår polisbil så du vet hur den ser ut, grå passat.

Vi körde alltså från norra länken ut vid Roslagstull, in på Cederdalsgatan, vänster vid Sveaplan sen vidare på Sveavägen. Här får vi information via RLC att gärningspersonen flyr till fots på Frejgatan ner mot Sveavägen varpå jag fattar beslut om att vi ska försöka gripa gärningspersonen då vi ligger så pass nära. När vi kommer till korsningen Frejgatan Sveavägen får vi ny info om att gärningspersonen skall vara vid Odengatan korsningen Sveavägen varpå vi åker dit. Vid Odengatan får vi ny info om att gärningspersonen flyr med bil varpå vi åker upp Odengatan och höger in på Norrtullsgatan. På Norrtullsgatan går det ganska fort och sedan höger ner på Vanadisvägen för att sedan göra en U-sväng och åka till brottsplatsen.

HEMLIG

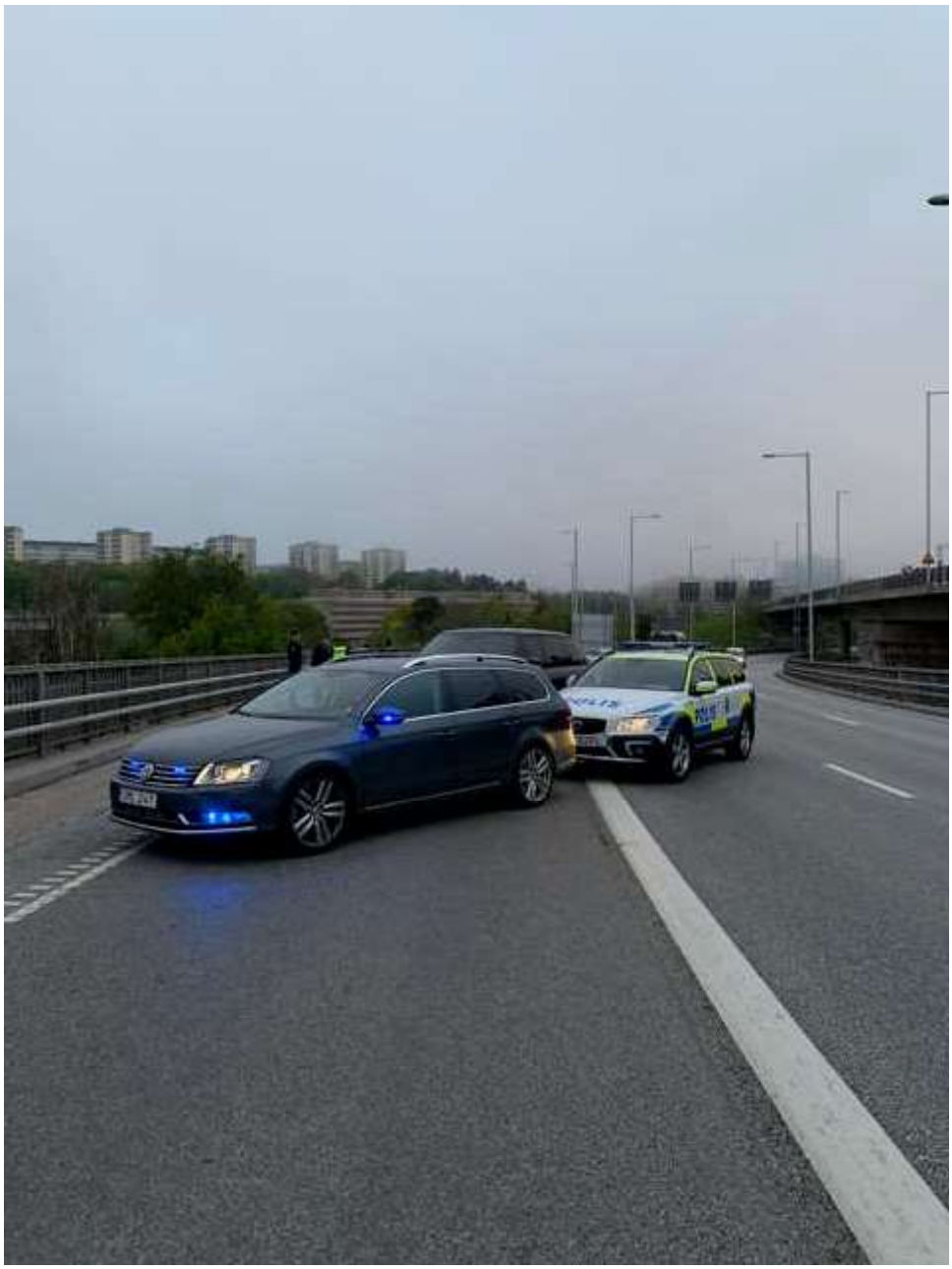

Foto på den civila bilen.

HEMLIG

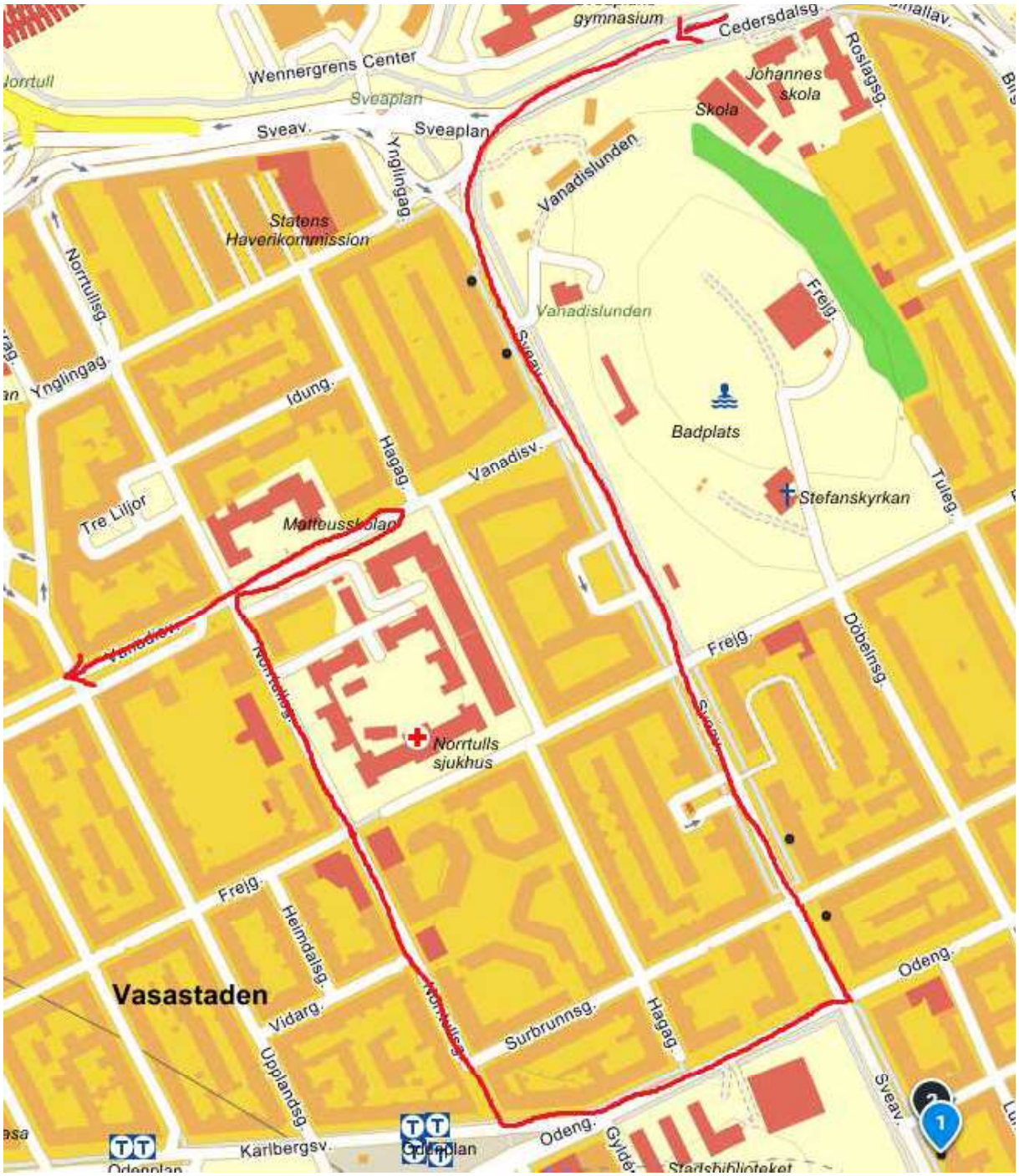

Karta inskickad av civil polis.

Polisen

PM

Mörk bil på Norrtullsgatan

Signerad av

Signerad datum

Enhet
Region Stockholm, Grova brott 5 PO Sthlm City

Diarienr
5000-K1147925-23

Uppgiftslämnare	Datum	Tid
Söder Johansson, Cathrine	2023-12-18	13:32

Beslag verkställt	Material för analys
Nej	Nej

Mottaget	Mottaget datum	Tid

Sätt på vilket uppgift lämnats

Upprättad av
Cathrine Söder Johansson

Uppgiften avser

Uppgift

I vittnet Jernbergs förhör framkom att han sett en mörk ev svart eller mörkgrå bil (ev. flyktbil), framföras i hög fart på Norrtullsgatan i riktning mot Frejgatan.

Vid förhör med civil polispatrull 31–1620 beskriver de att de i hög fart framförde en mörkgrå Passat på Norrtullsgatan, Frejgatan och ner mot Sveavägen.

Vid förhör med 31–9260 så uppger båda polismännen att de var första patrull på brottsplatsen, de fick signalement på ev. flyktbil redan när de var vid Sveavägen korsningen med Odengatan. De mötte ingen bil av intresse på väg fram mot brottsplatsen.

Det är högst sannolikt att den bil vittnet Jernberg sett var den civila polisbilen.

HEMLIG

Civilt polisfordon som framfördes på Norrtullsgatan. Se förhör med Thomas.

Foto taget på sökning i Google på modell Volkswagen Passat mörkgrå 2014. EJ OML241.

Registreringsnummerfråga 2023-12-15 11:08:12

Fordonsinformation

Registreringsnummer:	**OML241** (Regnr tidigare använt)		
Fordonsslag:	PB	*Fordonsslagskod:*	01
Fabrikat/Modell:	VOLKSWAGEN, VW		
Handelsbeteckning:	PASSAT		
Färg:	MGRÅ		
Fordonsår:	2014		
Chassinummer:	WVWZZZ3CZFE073826	*Fabrikatskod:*	VW
Fordonsstatus:	I TRAFIK	*Sedan:*	2015-11-30
1:a gång i trafik:	2015-08-20		
Senaste kontrollbesiktn:	2023-02-14	*Gäller t.o.m:*	2024-02-29
Senaste utfall:	GODK - Godkänd kontrollbesiktning		
Försäkringsbolag:	KAMMK	*Försäkringsform:*	SAMLING
Yrkestrafik användning:	UTRYCK		

Ägaruppgifter

Ägare från och med:	2017-04-25	*Antal ägare:*	3
Organisationsnummer:	699004-0005		
Kategori:	STAT		
Namn:	POLISMYNDIGHETEN		
Adress:	STOCKHOLM CITY		
	106 75 STOCKHOLM	*Län:*	01 - Stockholms län
Adresstyp:	VÄGVERKET		
	Fler adresser finns		

Volkswagen Passat Alltrack 2014

Besök ›

Bilderna kan vara skyddade enligt upphovsrättslagen. Läs

Insp Catherine Söder Johansson. 2013-12-15

HEMLIG

Polisen

Förhör

Signerat av

Signerat datum

Enhet	Diarienr
Region Stockholm, BF-IGV 6 LPO Haninge/Nynäshamn	5000-K1147925-23

Hörd person	Personnummer
Aarenstrup, Jesper	

Den hörde är	ID Styrkt	Sätt	Ställning till misstänkt - målsägande - vittne
Vittne	Ja	Passbild	

Tolk

Språk

Ytterligare information om anledning till förhör
Dörrknackning Västmannagatan

Underrättad om misstanke

Underrättad om 12 § FUK | Underrättad om rätt till försvarare | Godtar den försvarare som rätten förordnar | Försvarare/ombud närvarande

Försvarare/ombud önskas

Förhörsledare	Förhörsdatum	Förhör påbörjat	Förhör avslutat
Sandra Pettersson	2023-09-13	23:35	00:03

Förhörsplats	Typ av förhör	Förhörssätt
Västmannagatan 91	RB 23:6	Konceptförhör

Förhörsvittne

Utskrivet av

Berättelse

Nedan följer förhörsledarens frågor i **fet stil**, Jespers svar i normal text och anteckningar noteras i *kursiv stil.*

Jesper informeras om att polisen knackar dörr i närområdet med anledning av ett grovt brott som inträffat på Vanadisvägen.

Hur länge har du varit hemma?
Jag har varit hemma hela dagen men var och handla och kom tillbaka 19.09. Sen har jag varit nere i tvättstugan flera gånger fram till 20.10 ungefär.

Och om jag förstår det rätt så är det fönster ut mot Vanadisvägen i tvättstugan?
Exakt. Vi har två nedgångar mot Vanadisvägen. På innergården direkt till höger typ där killen låg, sen finns det en annan del typ borta vid kyrkan. Det är där vi har fönster ut mot gatan. Det är ganska nära där han låg.

Noterade du något avvikande på Vanadisvägen då?
Nej ingenting.

Har du hört eller sett något avvikande ikväll?
Ja det har jag.

Berätta om det
Vi satt och kollade TV här. Så hörde vi skott. Jag tyckte det var tre stycken. Man har hört skott förr men det var därför jag var osäker för det lät inte som vanliga skott. Vi frågade varandra om det var skott. Men min magkänsla sa att det var det men jag trodde inte riktigt på det. Så jag gick ut och kollade i fönstret för vi hade fördraget, så kollade jag ut. Då såg jag en man med ett vapen i handen typ sprig - gå. Inte jogga utan snarare typ gå snabbt. Som att han inte ville dra till sig uppmärksamhet. Sen kort efter så kom det en man springandes, det såg ut som

HEMLIG

att han försökte följa efter honom. Sen kom det en kille till i träningskläder.

Berätta om personen med vapnet
Det jag såg främst var att han hade en mörk jacka, någon sportig skaljacka med luvan uppe. Han hade mörka jeans och mörka sneakers. Mörka kläder. Han var smal, och byxorna hängde lite så som de brukade ha dem. Man har ju spelat CS och vapnet var långt. Det såg ut som en ljuddämpare. Det var ett väldigt stort vapen i förhållande till killen för att vara en pistol. Jag funderar på om det var därför skotten inte lät så högt.

Kan du uppskatta hans ålder?
Mellan 15-20år inte äldre. Kanske 18år där någonstans. Han var smal och medellång ändå.

Medellång, vad menar du med det?
Jag är rätt lång så kanske lite under mig, jag är 190 så lite under mig.

Såg du om han var ljus eller mörkhyad?
Nej jag såg inte.

Kan du försöka beskriva vapnet?
Det var mörkt, svart skulle jag gissa på. Det var ju en bit ifrån. Det är samma med jeansen. De är svarta eller mörkblå. Det såg ut som en pistol med lång, det var något långt framåt.
Det som var konstigt var att det dröjde lite från att skotten kom till att han kom gåendes. Från där killen låg till där han kom så tar det inte lång tid att gå den vägen. Men det tog ändå en minut innan jag stod i fönstret. Så antingen måste han kommit längre bort ifrån eller så måste han stått kvar en stund.

Har du fotat eller filmat någonting?
Nej ingenting. Man vågar ju knappt!

Såg du om han var mörkhårig eller ljushårig?
Nej jag såg inte.

I vilken riktning sprang han?
Upp på Västmannagatan, riktning mot Odenplan. När jag såg det så sprang han på andra sidan trottoaren

Var såg du honom senast?
Jag såg honom bara kort, snett från sidan och ihm Västmannagatan 88. Men han hade vapnet mot denna sidan det var därför jag såg det så tydligt. Det gick väldigt fort. Jag kanske såg honom tidigare men det var då jag noterade honom. Sen sista position ihm Västmannagatan 84, någonstans där. Direkt efter såg jag att folk började samlas i fönstrens så folk har säkert sett.

Såg du var han tog vägen efter Västmannagatan 84?
Nej

Skulle du känna igen mannen om du såg honom igen?
Nej det skulle jag inte. Man ser ju liknande killar rätt ofta så det är ju jättesvårt.

Vill du tillägga något?
Nej.

Uppläst utan erinran

Polisen

Förhör

Signerat av

Signerat datum

Enhet
Region Stockholm, BF-IGV 6 LPO Haninge/Nynäshamn

Diarienr
5000-K1147925-23

Hörd person
Angergård, Madeleine

Personnummer

Den hörde är
Vittne

ID Styrkt
Ja

Sätt
Passbild

Ställning till misstänkt - målsägande - vittne

Tolk

Språk

Ytterligare information om anledning till förhör
Dörrknackning Västmannagatan

Underrättad om misstanke

Underrättad om 12 § FUK

Underrättad om rätt till försvarare

Godtar den försvarare som rätten förordnar

Försvarare/ombud närvarande

Försvarare/ombud önskas

Förhörsledare
Sandra Pettersson

Förhörsdatum
2023-09-14

Förhör påbörjat
23:24

Förhör avslutat
23:34

Förhörsplats
Västmannagatan 91

Typ av förhör
RB 23:6

Förhörssätt
Konceptförhör

Förhörsvittne

Utskrivet av

Berättelse

Nedan följer förhörsledarens frågor i **fet stil,** Madeleines svar i normal text och anteckningar noteras i *kursiv stil*

Madeleine informeras om att polisen genomför en dörrknackning i närområdet med anledning av ett grovt brott som inträffat på Vanadisvägen.

Hur länge har du varit hemma?
Sen kl. 17.30. Jag var och handla och var hemma igen vid 19.09

Vart var du och handlade?
På Hemköp Torsplan

Hur tog du dig dit?
Jag promenerade

Vilken väg promenerade du?
Vanadisvägen ned till Vanadisrondellen sedan Gävlegatan ned till Torsplan. Samma väg hem.

Vilken väg gick du ut?
Vanadisvägen. Vi var i tvättstugan så vi gick ut genom tvättstugan som har fönster ut mot Vanadisvägen.

När du stod i tvättstugan, noterade du något avvikande utanför?
Nej

Har du hört eller sett något avvikande ikväll?
Ja. Skotten. Men det var två timmar senare.

Berätta om det.

HEMLIG

Jag tyckte jag hörde två skott. Och båda vi kollade på varandra och sa att det lät konstigt och sa ”det kan inte ha varit skott”. Så väntade vi någon minut sen reste sig min pojkvän upp och kollade ut genom fönstret och ser gärningspersonen springa och han hade en pistol i handen. Då ringde jag 112. kl. 21.16 ringde jag 112

Såg du också gärningspersonen?
Nej.

Såg du någonting?
Nej jag såg en äldre man som sprang efter. Den personen verkade vilja hjälpa till och sen en kille i träningskläder. Sen efter en stund kom massa poliser.

Berätta om den här äldre mannen?
Han hade vitt hår, kanske beiga byxor, han joggade. Jag kan inte säga exakt vad han joggade efter men det såg ut som att han ville springa efter gärningsmannen, det var min känsla.

Sen kom en kille i träningskläder?
En kille kom från hörnet från Vanadisvägen och han sprang också efter såg ser ut som. Men de kom tillbaka sen och pratade med polisen sen. Båda dom två. Därför antar jag att de försökte hjälpa till.

Men du är säker på att dessa två pratade med polisen sen?
Ja. Jag såg att de pratade med polisen

Du sa att du hörde två skott? Hörde du något i mer i samband med det?
Nej. Sen var det helt tyst. Det var därför vi väntade ett tag innan vi ställde oss upp.

När du kom hem från Hemköp. Gick du in via Vanadisvägen också då?
Ja.

Vilka adresser har ni fönster mot?
Bara mot Västmannagatan

Har ni några övervakningskameror som filmar ut mot gatan?
Nej

Har ni filmat någonting själva?
Nej. Tagit bild på polisen men inget innan.

Uppläst utan erinran

Polisen

Förhör

VT Thomas, sett delar av händelse samt flykt

Signerat av

Signerat datum

Enhet	Diarienr
Region Stockholm, BF-IGV 52 LPO Norrmalm	5000-K1147925-23

Hörd person	Personnummer
Bauer, Thomas	

Den hörde är	ID Styrkt	Sätt	Ställning till misstänkt - målsägande - vittne
Vittne	Ja	Bild i RES av Pa Eriksson	

Tolk

Språk

Anledning till förhör / Misstankar som misstänkt har underrättats om	Underrättad om misstanke
Mord, Fullbordat	

Ytterligare information om anledning till förhör

Inringare, sett delar av händelse samt GM flykt

Underrättad om 12 § FUK	Underrättad om rätt till försvarare	Godtar den försvarare som rätten förordnar	Försvarare/ombud närvarande

Försvarare/ombud önskas

Förhörsledare	Förhörsdatum	Förhör påbörjat	Förhör avslutat
Christopher Eriksson	2023-09-13	21:31	21:34

Förhörsplats	Typ av förhör	Förhörssätt
Västmannagatan	RB 23:6	Konceptförhör

Förhörsvittne

Utskrivet av

CE

Berättelse

Thomas hörs som vittne.

Thomas uppgav i huvudsak följande att han befann sig på Västmannagatan cirka 50 meter norr om Vanadisvägen och hörde då smällar. Thomas tyckte att det lät som ett finkalibrigt vapen då det var dova smällar.

Thomas första tanke var att det var smällare men han såg sedan att det var en person som stod över kroppen. Personen sköt först, sprang sedan iväg några meter och sedan tillbaka och försökte skjuta målsäganden igen men vapnet klickade då och gärningsmannen sprang då iväg söderut på Västmannagatan.

Thomas sprang efter och i närheten av Västmannagatan/Frejgatan såg Thomas en vit bil backa ut, det var en äldre bil som var lite mindre.

Thomas såg enbart gärningsmannen på avstånd och säger att han hade en mörk stängd sport/vindskaljacka, smal kroppsbyggnad och att det är svårt med längden men medel till under medellängd.

När Thomas uppfattade situationen låg målsäganden redan ner på marken.

Uppläst och godkänt 3/10 -23 "Det är exakt som jag kommer ihåg det".

Polisen

Förhör

VT Thomas, sett delar av händelse samt flykt. Nr 2

Signerat av

Signerat datum

Enhet	Diarienr
Region Stockholm, Grova brott 4 PO Sthlm City	5000-K1147925-23

Hörd person	Personnummer
Bauer, Thomas	

Den hörde är	ID Styrkt	Ställning till misstänkt - målsägande - vittne
Vittne	Nej	

Tolk

Språk

Anledning till förhör / Misstankar som misstänkt har underrättats om	Underrättad om misstanke
Mord, Fullbordat	

Ytterligare information om anledning till förhör

Läser upp tidigare hållet förhör, nr1 och initiala mordtillfället. Då framkommer mer detaljerade uppgifter framkommer i samband med detta. Redovisas i detta separata förhörsprotokoll nr 2

Underrättad om 12 § FUK	Underrättad om rätt till försvarare	Godtar den försvarare som rätten förordnar	Försvarare/ombud närvarande

Försvarare/ombud önskas

Förhörsledare	Förhörsdatum	Förhör påbörjat	Förhör avslutat
Kickis Åhré Älgamo	2023-10-03	13:43	14:01

Förhörsplats	Typ av förhör	Förhörssätt
	RB 23:6	Telefonförhör
Förhörsvittne	Utskrivet av	Ljudbandsförhör
	KÅÄ	

Berättelse

Thomas uppger nedan efter uppläsning av förhör nr1.

Thomas återkopplar från förra förhöret när det läses upp.

Det där med vit bil. Det blev där och då, att han valde att hålla avstånd till gärningsmannen, då han inte kunde se att gärningsmannen slängt något vapen efter skotten mot den andra mannen.

Det var när gärningsmannen hade sprungit ut ur korsningen, då reflekterade Thomas över den vita bilen som då var parkerad strax bakom honom själv, där han sprang. Det var inte så att han reflekterade över att gärningsmannen hade hoppat in i den bilen, utan hans tanke var då att gärningsmannen var utanför korsningen och samtidigt så var det en vit liten bil som var på väg att backa ut. Det var en parkering där bilarna står parkerade som i ett fiskben, en diagonal parkering. Thomas nämnde det med vita bilen till polisen på plats, då det var tekniskt möjligt att gärningsmannen kunnat hoppa in i bilen och kört därifrån. Om det faktisk hör ihop är oklart.

Vidare tillfrågas Thomas hur gärnignspersonen stod i förhållande till kroppen. Han uppger att gärningsmannen stod riktad mot kroppen. Han stod ju inte över över, utan det kan ha varit en till tre meter ifrån kroppen. Det var inte så nära så att han kunnat kliva på honom, utan det var mot kroppen och vapnet riktat mot kroppen.

HEMLIG

Fl: Har du någon sett siluett på vapen?
Nej, inte direkt, uppger Thomas som gick och pratade i telefon, hörde ljudet från smällarna (*fl notering, skotten som avses*) och tittar då upp i den riktningen ljudet kommer ifrån.
Thomas uppger att han jagar (*fl notering, jakt intresserad*) ganska mycket så han har hört olika vapen ljud vi avfyrning, därav gjorde han reflektionen i kvällsdunklet. Vidare har han varit och skjutit en del även med pistol, med både 45:or och 22:or. Och "detta var absolut inte en 45:a". Då han jagar själv med ljuddämpare och detta lät inte som att vapnet var dämpat. Men med det sagt, så är detta i en helt annan miljö, träd och andra ljud. Det lät som finkalibrigt vapen om han får gissa. Och enligt minnesbilden är det som att gärningsmannen står med båda sina händer på vapnet, alltså med båda händerna framåt från sin kropp. Sedan om gärningsmannen höll i vapnet med tvåhandsfattning eller om han höll i ett vapen med två olika delar att hålla, det är oklart.

Fl: Kunde du se om han hade handskar eller bara händer?
Nej, det kunde han inte se.

Det var genom gärningsmannens kroppsrörelser i momenten som han reagerade på, att båda armarna var framåt. Och det var främst när gärningsmannen sprang tillbaka som Thomas reagerade över det. Initialt registrerade han "vad fan är det här för ljud" och hörde smällare, och första millisekunden "vad är det här för djävla bus prank" och sedan en smäll till och därefter såg han gärningsmannen springa. Därefter är hans minnesbild att offret skriker till, typ "aaah" inte något ord utan ger något ljud ifrån sig. Och i och med det ljudet från offret det är då som "gärningsmannen vänder tillbaka" så snabbt "för att avsluta det". Thomas uppfattade det så i just det sammanhanget och är "helt övertygat om". Vid det tillfället står gärningsmannen inte riktigt så nära offret som han stod innan. Nu är det typ 3-8 eller 5-10 meter ungefär, mellan gärningsman och offer. Gärningsmannen riktade då vapnet mot offret och det är då som att vapnet klickar, för det kommer inga smällar. Gärnignspersonen blir frustrerad, just för att vapnet typ klickar, då han skakar på vapnet i en sådan rörelse med sina armar och kropp. Och det är då som Thomas ser och uppfattar att gärnignspersonen har båda sina händer framåt och skakar om vapnet. Därefter så vänder sig gärningsmannen om och lägger benen på ryggen.

Detta med att vapnet klickar, så är det inget klickljud som Thomas uppfattar, utan detta baserar han på sin egen erfarenhet och den bedömning av att gärningsmannen skakar till vapnet såsom att han inte får fram några fler skott. Och om han fick slut på ammunition eller om vapnet klickar är oklart.

Thomas uppger vidare att han själv har erfarenhet med om att vapen klickar och liknande situationer.
I detta sammanhang är det en tydlig bild av att det inte blir som gärningsmannen hade tänkt sig. Att det inte kommer några skott samt att det syns på hans kroppsspråk som signalerar detta, just i och med att gärningsmannen skakar om vapnet. Det hela uppfattades som ett ungt intryck att det var en ung person som var gärningsman. Att det är en pojkspoling som står där och har egentligen ingen aning om hur det fungerar.
Det är som i ett tv spel liksom, han står där och skjuter och vapnet inte fungerar han skakar till. Det är inte så att han ställer sig där och mantlar om eller gör någonting för att få fram till ett till skott heller. För det funkar helt enkelt inte för honom med ett till skott.

Gärningsmannen gör en ansatts till att springa och det gör han i några steg, när han lämnade offret första gången. Och när gärningsmannen springer tillbaka då hukar Thomas sig ner bakom bilar och befinner sig själv intill korsningen. Han tittar igenom rutorna på bilarna och tittar igenom sidorna mellan bilarna. Då ser han att gärningsmannen ger ifrån sig några skott

HEMLIG

och därefter när gärningsmannen springer iväg igen, så springer Thomas fram mot offret och stannar till och gjorde en bedömning att det var tillräckligt med folk som kommit fram till offret. Ser då att det är tre personer som är vid offret eller precis intill offret. Då vrider Thomas upp blicken mot gärningsmannen igen och ser då en äldre herre mellan Thomas och gärningsmannen. Som också har tagit upp jakten på gärningsmannen. Allt går väldigt fort. När offret fått hjälp så bestämmer Thomas sig för att följa efter gärningsmannen och ser honom då en bra bit upp på gatan. Thomas tar rygg på den äldre mannen, då var hans tanke att han därigenom skulle kunna ta sikte på gärningsmannen. Där tappar Thomas sikten på gärningsmannen och Thomas tänker att gärningsmannen sprungit vidare någonstans i korsningen Västmannagatan - Frejgatan. Det är då den vita bilen backar ut från sin parkerade plats. Då ställer sig Thomas sig åt sidan och fortsätter att springa uppåt. I det läget har han tappat bort både den äldre herren och gärningsmannen.

Angående minnesbilden av den lilla vita bilen, är att baklyktornas ljus tänds på bilen. Thomas springer vidare för att se gärningsmannen. När han i ett senare skede möts upp av polisen åker de upp i korsningen igen, då är det inte längre någon vit bil parkerad där han tidigare sett baklyktorna på den ljusa lilla bilen. Alla parkeringsfickorna är då fulla. Därav gör han sammankopplingen att den vita lilla bilen kan ha med gärningsmannen att göra.

När Thomas börjar springa från brottsplatsen på Västmannagatan, rent tidsmässigt, är när han får kontakt med polisen på telefon när han ringde in. Han pratar med 112 under tiden han springer fram och tillbaka i korsningen för att försöka få syn på gärningsmannen igen. 112 ber honom att han ska stanna i korsningen för att vänta in polispatrull, ett par minuter går. Minst fem men max tio minuter. Det kommer ingen patrull, då springer han ner till brottsplatsen igen där poliser finns och han lämnar sina uppgifter i förhör. Det hade då gått flertalet minuter, från den tid och plats där den parkerade vita bilen fanns och till dess han får kontakt med polispatrull på plats. Det tar cirka 15-20 minuter innan han är hörd och att polisen vill att han ska åka med i bilen.

Thomas har ingen uppfattning om vad det kunna vara för märke på den lilla vita bilen. Den var ljus i vart fall och en mindre liten bil. Lite lägre och lite kortare än andra bilar som stod parkerade där.

Ljusförhållandena på platsen var att det börjat skymma.

Fl: Du beskrev också en mörk skal eller sportjacka och smal kroppsbyggnad?
Thomas uppger att längden på gärnignspersonen är svårt att uppskatta, då han var för långt ifrån. Då han själv är lång och kraftigt byggd, så var gärningsmannen inte av samma form som honom själv. Så därav tycker Thomas att de flesta är små i förhållande till honom. Gärningsmannen var inte 190 cm utan snarare medel eller under medellängd.

Smal kroppsbyggnad är enligt Thomas att gärnignspersonen var smalare än offret som låg på marken. Offret var grövre än gärningsmannen som uppskattas vara i viktklassen 50-70 kg.

Det med sportjacka, var mer än känsla som han fick av sammanhanget. Minnesbilden är att det var en kapuschong uppdragen över gärningsmannens huvud eller något annat som täckte. Då han aldrig såg något ansikte. Utan Thomas ser gärnignspersonen snett framifrån i profil. Vidare så kan han inte säga något om etnicitet eller övriga karakteristiska drag i ansiktet.

Utskrivet från ljudfil. Uppläst och godkänt 4 okt 2023.

/KÅÄ GB City

Polisen

Förhör

Signerat av

Signerat datum

Enhet	Diarienr
Region Stockholm, BF-IGV 53 LPO Norrmalm	5000-K1147925-23

Hörd person	Personnummer
Bonér, Linnea Charlotte	

Den hörde är	ID Styrkt	Sätt	Ställning till misstänkt - målsägande - vittne
Vittne	Ja	Passbild i RES	

Tolk

Språk

Ytterligare information om anledning till förhör
Vittnesförhör

Underrättad om misstanke

Underrättad om 12 § FUK

Underrättad om rätt till försvarare

Godtar den försvarare som rätten förordnar

Försvarare/ombud närvarande

Försvarare/ombud önskas

Förhörsledare	Förhörsdatum	Förhör påbörjat	Förhör avslutat
Kalle Skirhammar	2023-09-13	22:27	22:34

Förhörsplats	Typ av förhör	Förhörssätt
Vanadisvägen 32	RB 23:6	Konceptförhör

Förhörsvittne

Utskrivet av
KS

Berättelse

Jag satt i soffan och hörde tre stycken smällar i ganska lugnt tempo men tätt efter varandra. Jag är född som lite misstänksam och gick till fönstret och kollade vad det var. Jag såg då killen som hade skjutit som stod lite lutad över en man och siktade med sin pistol mot mannen som låg på marken.

Gärningsmannen hade en stor svart huva upplevde jag det som, inte jättestor person utan smal och jag tror han sköt med höger hand och var cirka 180 cm lång. Pistolen var en lång smal grej. Mannen var helt svartklädd i övrigt.
När jag tittade ut upplevde jag att mannen var klar, jag hade redan hört smällarna och såg inte några skott.

Jag ropade på min man så att mina barn vaknade till. Vi tittade inte ut mer efter att vi ringde polisen men min son sa att han såg gärningsmannen lämna via Västmannagatan i riktning mot Odenplan.

Det som jag tyckte stack ut var det mannen hade över huvudet, jag tyckte det kändes som något ovanligt stort, inte en vanlig luva om inte det var en väldigt stor luva.

UPPLÄST OCH GODKÄNT I KONCEPT

Polisen

Förhör

Bourguignat sambo Laugier

Signerat av

Signerat datum

Enhet
Region Stockholm, Utredningsjour 1 PO Sthlm City

Diarienr
5000-K1147925-23

Hörd person
Bourguignat, Alice Marie Thérése

Personnummer

Den hörde är
Vittne

ID Styrkt
Nej

Ställning till misstänkt - målsägande - vittne

Tolk

Språk

Ytterligare information om anledning till förhör
Angående händelse på Vanadisvägen.

Underrättad om misstanke

Underrättad om 12 § FUK | Underrättad om rätt till försvarare | Godtar den försvarare som rätten förordnar | Försvarare/ombud närvarande

Försvarare/ombud önskas

Förhörsledare	Förhörsdatum	Förhör påbörjat	Förhör avslutat
Anders Lyckebäck	2023-09-13	21:30	21:43

Förhörsplats	Typ av förhör	Förhörssätt
Utanför Vanadisvägen 32	RB 23:3	Konceptförhör

Förhörsvittne

Utskrivet av

Berättelse

Bourguignat möter upp polispatrull nere på trottoaren utanför Vanadisvägen 32.
Förhöret genomförs på engelska.

Bourguignat berättar att hon och hennes partner var hemma i lägenheten på adressen när de hörde skott och tittade ut. Bourguignat trodde inte att det var skott utan snarare att det var fyrverkerier initialt. Bourguignat noterade två smällar.

Bourguignat går till sitt fönster tillsammans med sin partner och tittar ut. Fönstret var öppet. Bourguignat tror att hennes partner såg gärningsmannen bättre än vad hon gjorde.

Bourguignat ser en kille som segnar ner på marken och en annan kille som står vid husfasaden snett över gatan. Det vill säga i hörnet på Vanadisvägen/Västmannagatan.
Bourguignat ropar ut genom fönstret och frågar om killen på marken är okej. Mannen som står i hörnet ser då ut att vända sig mot Bourguignat och hennes partner. Bourguignats partner säger till Bourguignat att mannen i hörnet pekar mot dem och säger åt Bourguignat att ducka ned vilket hon också gör.

Efter att Bourguignat duckat ned så ser hon inte vart mannen tar vägen.
Bourguignat uppger att hon duckade i ungefär 10 sekunder och sen såg hon inget mer.

Folk på gatan började komma till platsen så killen som stod i hörnet måste ha lämnat platsen snabbt.

Bourguignat ringde även sin granne som är läkare för att hjälpa killen.

Det Bourguignat kan säga är att gatan var väldigt tom när det hände.

Bourguignat beskriver killen i hörnet enligt följande:
Lång och smal.

HEMLIG

Helt svartklädd.
Mask över ansiktet.
Såg inte hudfärg.

Uppläst och godkänt i konceptform.

Polisen

Förhör

vittnesförhör Vanadsivägen 31

Signerat av

Signerat datum

Enhet	Diarienr
Region Stockholm, Grova brott 4 PO Sthlm City	5000-K1147925-23

Hörd person	Personnummer
Bourguignat, Alice Marie Thérése	

Den hörde är	ID Styrkt	Sätt	Ställning till misstänkt - målsägande - vittne
Vittne	Ja	Skatteverkets id	

Tolk	Språk
Beatrice Nordin	franska

Ytterligare information om anledning till förhör

Underrättad om misstanke

Kompletterande förhör angående utredning om mord 2023-09-13 på Vanadisvägen i Stockholm.

Alice bor på Vanadisvägen 32.

Underrättad om 12 § FUK	Underrättad om rätt till försvarare	Godtar den försvarare som rätten förordnar	Försvarare/ombud närvarande

Försvarare/ombud önskas

Förhörsledare	Förhörsdatum	Förhör påbörjat	Förhör avslutat
Cathrine Söder Johansson	2023-11-20	14:00	14:46

Förhörsplats	Typ av förhör	Förhörssätt
Förhörscentrum	RB 23:6	Videobandsförhör

Förhörsvittne

Utskrivet av

Berättelse

Förhöret i sin helhet finns i Filip.

Förhörsledarens frågor i fet stil.

Du är ju tidigare förhörd på plats av polisen den 13 september. Idag kommer du få berätta igen vad du kommer ihåg av händelsen.

Alice berättar att klockan var 21.00 på kvällen, hon låg i sin säng och hade öppet fönster. Hennes partner hade kommit hem efter att ha varit vid båten. Klockan 21.15 så hörde hon ett skott, ljudet lät som vid ett fyrverkeri. Hon trodde inte alls det skulle vara ett skott som från ett vapen. Hon blev förvånad men stannade kvar i sängen. Då hörde hon ytterligare ett skott. " Nu vet jag att det kanske rörde sig om två skott men i mitt huvud tyckte jag verkligen att jag hörde två gånger pang, pang".

Alice uppger att det var ett skott, sedan en paus och ytterligare ett skott. Så såg det ut i hennes huvud. Och vid andra skottet tänkte hon att nu är det ett problem, att det inte var normalt och gick upp till fönstret.

Fönstret var öppet och hon var på första våningen och uppger " det här går väldigt fort, det här är inom ramen på några sekunder". " Jag ser en man som ligger ner på marken, jag ser blod som rinner men vid det tillfället ser jag ingen annan. Och jag tror inte då att det rör sig

HEMLIG

om ett mord utan står vid fönstret och ropade `are you ok´ jag vet inte varför men det är så jag gör i alla fall".

Alice berättar att det fanns ett träd som fortfarande hade löv. Mannen låg bredvid trädet, han hade huvudet mot henne och hon såg hans rygg. Löven dolde sikten så hon ropade och tog fram sin kamera för att filma men när hon började filma så lyste det upp då det tändes en lampa. Mördaren såg förmodligen ljuset och hörde när hon ropade för han kom tillbaka. Han kom från mitt emot, från Västermalmsgatan. Han går över och kommer tillbaka. Han syns när han kommer tillbaka genom lövverket.

Alice berättar att hon såg väldigt lite av mördaren, hon såg som en mörk siluett, med svarta kläder och uppger att hon inte skulle känna igen den personen.
Det enda hon såg är en siluett i mörkret, det såg ut att vara en smal och smäcker person. Så när hon hörde att det rörde sig om en ung mördare så tänkte hon att det kunde stämma, det motsvarade siluetten av en ung person.

Alice berättar att hon höll sig väldigt fokuserad mot "mannen som förblöder" och insåg att hon var chockad då hon fokuserade mer på honom än på mördaren. Hennes parter, som också stod vid fönstret, stod lite mer till höger så de såg lite olika saker. Han skrek `ner ner´ för han fick för sig att mördaren riktade pistolen i hennes riktning där hon stod.
Alice har för sig att hon höll sig nere några sekunder och när hon reste på sig så var mördaren borta. Alice lämnade lägenheten och knackade på hos grannen som är läkare, för att hon skulle kunna titta till mannen som låg på marken. Grannen gick ut och kom ner först tillsammans med Alices partner. När de kom fram till offret så fanns det redan andra personer där. Alice stannade kvar i lägenheten för barnens skull. Alice stod i hallen hela tiden de gjorde återupplivningsförsök. Alice uppger att hon såg återupplivningen men hon hör inte till dom som stod där och såg vad som hände där vid Västermalmsgatan. Ganska fort så pratade Alice med en polis.

Du sa ni bor på första våningen. Hur långt är avståndet mellan fönstret där ni står och platsen där händelsen sker?
Alice beskriver att det är mellan 5 och 10 meter. Uppger att hon har svårt för avstånd. Uppger att det är en gata som är ganska stor och den måste ju i alla fall vara tre meter.

Var det fri sikt eller var det någonting i vägen?
Alice säger att det ju fanns det där trädet som hade löv på sig. Hon hade fri sikt över gatan och kroppen men hon såg inte bakom, på andra sidan gatan eftersom det doldes av träden. Säger " jag ser inte mördaren men jag ser när han kommer tillbaka".

Du hörde ett skott och därefter ett skott till. Hur lång paus var det emellan dem?
" Fem, tio sekunder".

Du beskrev att du ställde dig vid fönstret, såg en man som låg ner. Vi går tillbaka dit, vad är det du ser när du ställer dig upp?
Alice beskriver att då var gatan helt tom för henne, " det finns bara en kropp som ligger ner, jag ser ingenting annat".
Det förvånade henne, gatan var ju lugn. Uppger "så det betyder att mördaren inte var vid offret just då".

Så hur många personer såg du?
" Bara kroppen", " det är först efter jag ropat och börjat filma som jag ser mördaren, han rör sig tillbaka".
Han kom tillbaka i hennes synfält.

HEMLIG

I första förhöret så står det att du " ser en kille som segnar ner på marken och en annan kille som står vid husfasaden snett över gatan".
Alice säger " jag tror att det inte stämmer". "Min första syn, då var det bara en man och sen så såg jag mördaren. Jag tror han mördaren gick där fram till fots, därför kunde jag inte se någon annan".
Mördaren dök sedan upp bakom träden där. Alice uppger att hon ej heller tror att hon hade börjat ropa om hon sett mördaren först. Så Alice uppger att de uppgifterna inte stämmer.

" Därför när man ser vad jag såg, min syn av mördaren, så förstår man mycket väl att det här är en person som är här för att döda, det ser inte alls ut som en vanlig person".

Du sa att mördaren kom tillbaka efter att ha stått bakom träden. Från vilket håll kom han?
Alice beskriver att från hennes håll så stod han vid arkitektbyrån. Därifrån tog han bara ett eller två steg, så uppger att han nog var i hörnet på andra sidan gatan.

Han kom fram från lövverket och blev synlig igen?
Ja precis.

Du sa att det var en smal siluett, smal och smäcker. Försök beskriv honom igen. Längd?
Mellan 170–180, "mitt intryck är att det är en tunn person, inte bredaxlad". Inte en person som har en fyrkantig/ satt kroppsbyggnad. Uppger att hon inte kan beskriva kläderna han hade på sig eller huden under ansiktsmasken. Alice uppger att hennes sambo uppgett att han sett huden under masken. Alice såg honom bara under en eller två sekunder.

Men såg du att det var en ansiktsmask?
Alice uppger att enligt henne så var ansiktet helt svart med svart tyg.

Tänkte du på kläderna någonting?
Alice uppger att det inte var någonting anmärkningsvärt med hans klädsel, att det var som han VAR en klädsel. Hennes intryck är att det var någon som klätt ut sig.
Men mördaren var på en mörk plats för henne. Träden kastade skugga och det hon såg var som en "utklädd siluett", det var som om någon hade tagit på sig en maskeradklädsel och såg ut som en mördare.

Såg du något vapen?
"Nej, såg inget vapen".

Alice uppger att hon såg dåligt, såg en siluett och hon var inte så bra på att observera. Hon har inga minnen som är intressanta. Hon såg honom fort och sen böjde hon sig ned, tänkte på att dom måste ringa polisen. Och eftersom hon hade sin telefon var hon säker på att hon hade filmat. Så hennes intryck var att hon hade gjort ett bra jobb. Men sen så filmade hon inte mördaren.

Vi har fått film av dig, men efter förhöret kontrollerar vi att vi fått allt av dig.

När du ropade ner " är du ok", är det någon som svarar?
"Nej, och offret rör sig inte".

Kan du beskriva igen din minnesbild av offret, hur han ligger?
Alice berättar att hon inte tittat ordentligt på videoklippen, att hon inte vet om det hon säger

HEMLIG

är fel men enligt hennes låg offret med "huvudet mot mig och med fötterna mot gatan, mot andra gatan diagonalt. Och jag ser mera hans rygg och jag ser blod som rinner ut genom magen. Det här är mina intryck och det kan mycket väl vara fel. Jag undrar om det där inte är fel".
Alice fortsätter " undrar att om det inte var tvärtom-när han fick hjärtmassage".
Alice uppger att det här är en scen som finns i hennes mobiltelefon som vi kan titta på.

Har du gjort några andra iakttagelser, något du tänkt på både före eller efter händelsen?
Alice uppger att före händelsen så är de inte bredvid fönstret. Och hon såg ingenting av gatan innan. Och efteråt fanns det folk som kom dit fort.

Hörde du om det var någon bil som körde iväg snabbt eller något sådant?
Alice uppger att hon hade fönstret öppet men hon har inget minne av att ha hört något. Uppger att hon inte tror att det varken på Vanadisvägen eller någon annan närliggande gata finns någon bil som började åka. Hennes intryck är att gatan är väldigt lugn.

Förhöret avslutas.

Polisen

Förhör

Signerat av

Signerat datum

Enhet	Diarienr
Region Stockholm, Grova brott 4 PO Sthlm City	5000-K1147925-23

Hörd person	Personnummer
Brunned, Oskar	

Den hörde är	ID Styrkt	Sätt	Ställning till misstänkt - målsägande - vittne
Vittne	Ja	pmf (kontrollfrågor, adress, namn på familjemedlemmar)	

Tolk

Språk

Ytterligare information om anledning till förhör

Oskar hörs som uppgiftslämnare till mordet den 13/9.

Underrättad om misstanke

Underrättad om 12 § FUK	Underrättad om rätt till försvarare	Godtar den försvarare som rätten förordnar	Försvarare/ombud närvarande

Försvarare/ombud önskas

Förhörsledare	Förhörsdatum	Förhör påbörjat	Förhör avslutat
Siobhán Claire Jansson	2023-10-02	12:45	12:55

Förhörsplats	Typ av förhör	Förhörssätt
Norrmalms polisstation	RB 23:6	Telefonförhör

Förhörsvittne

Utskrivet av
SJ

Berättelse

Oskar ombeds att berätta om sina iakttagelser:
Jag var på Norrtullsgatan 32 hemma hos min bror. När jag kollade ut genom fönstret mot Norrtullsgatangatan såg jag två stycken svarta BMWs och så stod det massa killar runt om bilarna. Är rätt säker på att båda bilar var av 5-serie, ena från 2012 och den andra var snäppet äldre.

Minns du vad klockan var när du såg bilarna?
Jag vet inte riktigt, men det var mörkt ute och jag skulle gå och lägga mig så tror klockan var runt 22-tiden. Det var den 13 september.

Vad gjorde att du la märke till bilarna?
Jag gillar bilar så jag kollade ut, sedan skypade jag med min kompis och han bor rätt nära där skjutningen var så han berättade vad han hade sett den kvällen.

Minns du registreringsnummret?
Nej tyvärr inte.

Hur många personer var det vid bilarna?
Det var mer än fyra stycken. Minns inte hur de var klädda. Personerna stod utanför bilarna. De såg ut som att de stod där och hängde. Bilarna hade lamporna på. När jag tänker tillbaka på det tänker jag att det var en som hade grå hoodie, ingen hade kostym direkt.

HEMLIG

Jag missade när de kom och åkte där ifrån. Jag la märke till att de stod där ett tag, kanske 15 minuter.

På vilken väg stod dem?
Typ vid Norrtullsgatan 61.

Uppläst utan erinran.

Polisen

Förhör

Signerat av

Signerat datum

Enhet
Region Stockholm, Utredningsjour 1 PO Sthlm City

Diarienr
5000-K1147925-23

Hörd person
Falklind, Pär

Personnummer

Den hörde är
Vittne

ID Styrkt
Ja

Sätt
Svenskt körkort

Ställning till misstänkt - målsägande - vittne

Tolk

Språk

Ytterligare information om anledning till förhör
Hörs som vittne då han har evt sett skytten efteråt

Underrättad om misstanke

Underrättad om 12 § FUK | Underrättad om rätt till försvarare | Godtar den försvarare som rätten förordnar | Försvarare/ombud närvarande

Försvarare/ombud önskas

Förhörsledare
Torill Moan

Förhörsdatum
2023-09-14

Förhör påbörjat
12:20

Förhör avslutat
12:36

Förhörsplats
Kungsholmsgatan 43, förhörsrum 1

Typ av förhör
RB 23:6

Förhörssätt
Ljudbandsförhör

Förhörsvittne

Utskrivet av

Berättelse

Förhörsledarens frågor skrivs med kursiv stil, vittnet skrivs med normal *stil.*
Förhöret blev inspelat på ljud och finns i sin helhet arkiverat i FILIP.

Berätta vad du såg i går kväll?
Jag satt i soffan i vardagsrummet och hade precis tittat klart på en film så tv:en var pausat så det var inget ljud på. Plötsligt hör jag ett ljud, poff poff poff. Jag tänkte att det där lät som en pistol och sen hörde jag något som lät lite som ett skrik utifrån gatan. Jag gick upp och tittade ut genom burspråket där man kan se ut längs med gatan.

Då ser jag en kille som står mitt i korsningen mellan Vanadisvägen och Västmannagatan. Han höll upp armen och jag tog för givet att det var en pistol. Han siktade med ett föremål längst med gatan upp mot Vanadisplan. Svartklädd tror jag han var, mörk i alla fall. Jag vet inte om han hade någonting över huvudet men det var mörkt så man såg ingen kontur.

Jag tänkte att det är någon som skjuter där, sen sänker han ner armen längs med kroppen och vänder sig om och börjar gå upp mot trottoaren på vänster sida på Västmannagatan mot stan. Sen börjar han småspringa på trottoaren på vänster sida upp en bit och efter halva vägen stannar han upp och gör någonting, böjer sig fram eller något. När det händer ungefär så ser jag någon som är vid allén som böjar gå efter honom upp mot gatan. Jag tänkte att det var någon som hade sett något och att han inte kunde gå efter då han har en pistol. Den personen hade en gråaktig tröja. Efter ett tag börjar han gå mitt i gatan och i samma veva så kommer det folk på Västmannagatan springandes.

Jag går ifrån och hämtade min telefon och när jag kom tillbaka såg jag ingen på Västmannagatan. Jag går sedan ut på gatan och då kom det en polisbil. Det var några som

HEMLIG

gjorde HLR på killen, det var precis runt hörnet från mig. Jag kunde inte se det från min lägenhet.

Vart ligger din lägenhet?
Västmannagatan 95. Har fönster ut mot Västmannagatan.

Hur långt ifrån är det från ditt fönster och skytten?
50 – 100 meter. Ett hus emellan så inte så långt.

Såg du att det var en pistol?
Nej det kan jag inte säga. Tog för givet att det var det.

Såg du någon annan när han stod på gatan och höll ut armen?
Nej.

Såg du målsäganden?
Nej. Det är runt hörnet precis. Såg bara skytten.

Det var tre skott sa du?
Ja jag tror det.

Efter han tog ner armen vad hände då?
Han fortsatte upp söder ut på Västmannagatan mot stan.

Det var då du såg att det var en annan person som gick efter?
Ja.

Såg det ut som att de var i sällskap med varandra?
Nej det kan jag inte säga. Hade ingen känsla av det i alla fall.

Kan du beskriva skytten?
Nej svårt, jag tittade neråt. Mörkklädd och jag tror han hade något för ansiktet. Han såg smal ut. Finns ingen gatubelysning i korsningen.

Om du ska uppskatta hur lång han är?
Svårt, normalhöjd. Långsmal.

Hudfärg?
Jag upplevde att han var mörk men det kan vara för att han hade mörkt på sig. Jag är osäker om han var mörk eller ljus.

Såg du om han hade handskar?
Har någon minnesbild att det var ljusare men osäker. Kan va något som blänkt till eller så var det ljusare vid änden på armen.

Pekade han på någon när sträckte ut armen?
Nej jag vet inte det, om han siktade på någon.

Är det något mer som kan vara viktigt som vi inte pratat om?
Nej.

Såg du skorna?
Nej.

HEMLIG

Långt mellan skotten?
Kom två direkt, sen någon sekund så kom det tredje skottet. Det var inte hög knall ganska doft ljud.

Förhöret avslutas.

Polisen

Förhör

Signerat av

Signerat datum

Enhet	Diarienr
Region Stockholm, Grova brott 4 PO Sthlm City	5000-K1147925-23

Hörd person	Personnummer
Hammarstrand, Olle	

Den hörde är	ID Styrkt	Ställning till misstänkt - målsägande - vittne
Vittne	Nej	allmänhet

Tolk

Språk

Ytterligare information om anledning till förhör

Underrättad om misstanke

Kompletterande uppgifter angående händelse onsdag 13 sept 2023 på kvällen.

Underrättad om 12 § FUK	Underrättad om rätt till försvarare	Godtar den försvarare som rätten förordnar	Försvarare/ombud närvarande

Försvarare/ombud önskas

Förhörsledare	Förhörsdatum	Förhör påbörjat	Förhör avslutat
Kickis Åhré Älgamo	2023-10-06	14:44	14:54

Förhörsplats	Typ av förhör	Förhörssätt
	RB 23:6	Telefonförhör

Förhörsvittne	Utskrivet av
	Ljudbandsförhör

Berättelse

Aktuell kväll skulle Olle övningsköra med sin pappa. Han var vid tillfället på adressen som flickvännen bodde på. Han gick ner på gatan Västmannagatan 90, där utanför porten så står hans pappa och väntar. Där intill så står en "mystisk man" som är lång och smal, hade huva på sig. Olle tänker då "han var lite konstig, lite onormalt". Sedan tänkte han inte mer på det. Därefter var han ute och övningskörde en lite runda på området. I förra förhöret så sade han tiden, nu kommer han inte ihåg när det var.

När de kört en tid, så skulle de köra mot Stureplan. Då lade både Olle och hans pappa märke till att det var en bil som hade bråttom som låg bakom dem. Bilen körde om, det var en ganska sportig BMW, mörk, svart eller mörkblå, 4 dörrars. Det var på Sveavägen i höjd med Rådmansgatan, t-baneuppgången. Bilen skörde i rikting in mot centrum.
När de hade kört klart så såg de att det var en del folk runt en människa som låg ner. Olle tänkte att det var en människa som svimmat eller liknande.

De fick sedan reda på att det var en människa som blivit skjuten. Olle gick upp i lägenheten och så pradade de om händelsen och tittade ut på gatan.

Mannen var typ jämnlång med Olle som är 193 cm. Olle noterade mannen för att han gick med cigg i handen och gick med nedböjt huvud och gick omkring och vara bara konstig. Mannen gick och rökte och när han gick förbi på så var ciggen väldigt liten, alltså färdigrökt. Olle sade i förra förhöret att han måste ha slängt ciggen kort där efter. Olle är själv ingen rökare, så det var väl också därför han noterade mannen, då han gick förbi och det luktade väldigt mycket. När mannen gick så hade han riktning där ryggen mot Odenplanhållet till, på trottoaren.

HEMLIG

Fl: Detaljer runt kläderna?
Nej, han hade mörka kläder och hoodie med luva på. Mörka skor, så det är svårt att säga något mer exakt.

Angående BMW så såg han inte om någon satt i bilen.

Utskrivet i sammanfattad form från ljudfil.
/KÅÄ

Polisen

Förhör

Signerat av

Signerat datum

Enhet	Diarienr
Region Stockholm, BF-IGV 12 LPO Norrmalm	5000-K1147925-23

Hörd person	Personnummer
Hammarstrand, Olle	

Den hörde är	ID Styrkt	Sätt	Ställning till misstänkt - målsägande - vittne
Vittne	Ja	Kontrollfrågor	

Tolk

Språk

Ytterligare information om anledning till förhör

Underrättad om misstanke

Vittnesförhör gällande iakttagelser från händelsen den 2023-09-13 klockan 21:15.

Underrättad om 12 § FUK	Underrättad om rätt till försvarare	Godtar den försvarare som rätten förordnar	Försvarare/ombud närvarande

Försvarare/ombud önskas

Förhörsledare	Förhörsdatum	Förhör påbörjat	Förhör avslutat
Joakim Gustavsson	2023-09-14	11:16	11:25

Förhörsplats	Typ av förhör	Förhörssätt
	RB 23:6	Telefonförhör

Förhörsvittne

Utskrivet av

Berättelse

Olle berättar fritt i telefonförhör:

Runt klockan 20:35 gick jag ned för porten och skulle öppna bilen. Pappa stod precis vid porten. Då gick det förbi en man med en cigg och med luva och blå jeans.

Vi Skulle köra runt lite för jag skulle övningsköra.

Vi körde vid området där min tjej bor och då hörde jag av någon om händelsen.

Vi körde på Sveavägen och hörde att ni sökte en BMW bil om jag förstod det rätt. Jag hörde det i efterhand.

På Sveavägen när jag övningskörde så kom det en BMW som körde förbi oss ganska fort.

Såg du någon registreringskylt?
Nej såg inte det.

Vart körde han?
Sveavägen /Rådmansgatan riktigt Hötorget. Han körde på Sveavägen.

Vad var det för bil?
Det var en ganska sportig bil. Lät ganska mycket. Fyra dörrar.

Vem övningskörde du med?

HEMLIG

Min pappa.

Såg han något?
Jag frågade honom om den här mannen men han hade inte noterat det.

Kan du berättar mer om den här mannen?
Hyfsat lång runt 195cm, jag uppfattar honom som hyfsat smal. Han gick inte så normalt. Hade huvudet nedåt lutat.

Vad menar du med inte så normalt?
Han hade huvudet nere. Han var lång och smal och såg lite konstig ut.

Vad hade han för hudfärg?
Jag vet inte han hade luva.

Såg du händerna när han rökte?
Ja kanske, isåfall var han Ganska vit tror jag.

Den här ciggen, såg du om han slängde den eller vart rökte han?
Han hade den i handen och han gick vid Västmannagatan och hade Odenplan i ryggen. Han gick från Odenplan hållet lixom.

Han hade mörka kläder och tror det var svarta skor.

Såg du om han slängde ciggen?
Nej. Jag tror att han var klar med den för den var ganska liten.

Hörde du han säga något?
Nej.

11:25

Uppläst godkänt.

Polisen

Förhör

Sammanfattande förhör Olle, övningskörde i området

Signerat av

Signerat datum

Enhet	Diarienr
Region Stockholm, Grova brott 5 PO Sthlm City	5000-K1147925-23

Hörd person	Personnummer
Hammarstrand, Olle	

Den hörde är	ID Styrkt	Sätt	Ställning till misstänkt - målsägande - vittne
Vittne	Ja	Svenskt körkort	

Tolk	Språk

Anledning till förhör / Misstankar som misstänkt har underrättats om	Underrättad om misstanke
Mord, Fullbordat	

Ytterligare information om anledning till förhör

Kompletterande förhör med Olle gällande hans iakttagelser när han och hans pappa övningskörde i området kring brottsplatsen den 13:e september.

Underrättad om 12 § FUK	Underrättad om rätt till försvarare	Godtar den försvarare som rätten förordnar	Försvarare/ombud närvarande

Försvarare/ombud önskas

Förhörsledare	Förhörsdatum	Förhör påbörjat	Förhör avslutat
Jeanette Lisjak	2023-12-20	10:25	11:13

Förhörsplats	Typ av förhör	Förhörssätt
Förhörscentrum polisstationen Kronoberg	RB 23:6	Videobandsförhör
Förhörsvittne	Utskrivet av LN	Konceptförhör

Involverad personal	Funktion
Lisa Nordström	Biträdande förhörsledare

Berättelse

KOMPLETTERANDE VITTNESFÖRHÖR MED OLLE MED ANLEDNING AV MORD DEN 13: E SEPTEMBER PÅ VANADISVÄGEN, STOCKHOLM

SAMMANFATTANDEFÖRHÖR MED OLLE
FÖRHÖRET FINNS INSPELAT I SIN HELHET OCH INLAGD I FILIP

Olle berättade att hans flickvän Mirabell bor på Västmannagatan tillsammans med hennes pappa Fredrik och hans sambo Lotta, Olle var där den kvällen. Olle hade bestämt med sin pappa att de skulle övningsköra klockan 20:30. Olle har ett sms från den kvällen där de skrivit att Olles pappa skulle vara där vid 20:30, Olle trodde att han gått ut till sin pappa ca 2–3 minuter efter klockan 20:30. Olle berättade att när han kom ut genom porten stod hans pappa ute på gatan, han stod utanför bilen på höger sida mellan en parkerad bil och deras bil. Bilen var dubbelparkerad. Bilen stod i körriktningen och hade bakluckan på bilen mot Odenplan hållet. De satte sig i bilen ett par minuter och bestämde vart de skulle köra.

Förhörsledare förvisar en bild och Olle pekade ut vart deras bil stod parkerad. ***(se bilaga Västmannagatan 90)***

Olle berättade att när han gick ut till sin pappa såg han en man precis vid porten utanför

HEMLIG

Västmannagatan 90, Olle ser mannen till vänster om sig och mannen kommer gående mot honom från Odenplan hållet. Olle går mot sin pappa och mannen går förbi bakom Olle, Olle uppfattade det som att det var något skumt med mannen som gick där och var lite mer uppmärksam mot honom. Olle kollade snabbt höger om sig mot mannen och såg att han hade en cigarett i handen som nästan var slut. Olle trodde att han hade sett ansiktet på mannen men det är inget han kommer ihåg nu.

Olle beskrev mannen som:
Ungefär lika lång som Olle, ca 193–194 cm.
Ganska smal.
Vuxen, över 25 år.
Puffig jacka, mörk.
Luva på sig.
Hyfsat ljus hudfärg.
Jeans, mörka.
Skor, svarta.

Olle kan inte komma ihåg om mannen hade skägg eller inte, Olle trodde inte mannen hade glasögon på sig. Olle kan inte komma ihåg om mannen hade en väska eller ryggsäck på sig, han kan ha haft det men Olle kan inte minnas säkert. Olle kan inte minnas om mannen sa något eller inte. Olle reagerade på mannens gångstil, han gick inte helt rakt men inte direkt vingligt heller. Olle uppfattade det som att mannen gick långsamt, han verkade inte stressad eller ha bråttom.

Olle såg inte att mannen slängde cigaretten men Olle antar att han gjorde de för den var nästan slut. Mannen är ca 4–5 meter ifrån Olle när Olle går ut genom porten mot sin pappa och när Olle vänder sig och kollar till höger om sig är mannen ca 6–8 meter ifrån Olle.

På fråga om Olle såg mannen något mer efter det uppgav Olle att han inte gjorde det, Olle och hans pappa satt en stund i bilen och bestämde vart de skulle övningsköra och när de kör iväg ser inte Olle mannen. Olle tror att han skulle ha reagerat om han såg mannen efter de kört iväg för att han tidigare lagt märke till honom och reagerat.

På fråga om Olle upplevde mannen som påverkad av någonting uppgav Olle att han inte uppfattade mannen som direkt påverkad. Mannen kan ha varit det men inget som Olle i uppfattade. Mannen kan ha gått sådär för att han var så lång, mannen tappade inte balansen när han gick.

Olle tillfrågades om det var andra människor i närheten, Olle uppgav att det inte var något han la märke till. Olle tror att där de stod parkerad med bilen så var det nog bara Olle, Olles pappa och mannen.

Olle och hans pappa kör runt i kvarteret en stund sedan kör de mot Sveavägen via Vanadisvägen. När de kommer till Sveavägen svänger de höger och kör på Sveavägen förbi Rådmansgatan precis innan Hötorget svänger de höger och kör tillbaka.

Olle förevisade på flera kartor hur de övningskörde i området. ***(se bilaga Karta och Karta/foto)***

Olle berättade att när de kom tillbaka till Västmannagatan så parkerade de bilen på nästan exakt samma ställe som när de åkte. De såg att det var mycket folk runt en människa, Olle trodde människan hade svimmat. Det var inga poliser eller ambulans vid platsen då. När de ska parkera bilen hör de sirener och Olle tänkte då att de kanske var på väg till platsen och

HEMLIG

skulle hjälpa människan. Olle och hans pappa satt kvar i bilen en stund och pratade om hur körningen hade gått. Ca 5 minuter senare kommer det polisbil på polisbil och ambulans, Olle insåg då att människan inte hade svimmat och att något allvarligt hade hänt. De går ut ur bilen och ville kolla läget, de var nyfikna över vad som hade hänt. De stod och kollade ett tag, ca 5–6 minuter och under tiden kom det fler och fler polisbilar och ambulans. Det var många människor som hjälpte till på platsen. Olle gick sedan upp till Miranda och Olles pappa åkte hem.

När Olle kom upp till lägenheten frågade han vad som hade hänt, Lotta berättade att hon hade hört skott när hon låg i sängen. Olle tror att Lotta hade hört 3 skott. De kollade ut genom fönstret och såg då massa poliser, från fönstret kan man se brottsplatsen. Det finns fönster som man kan se ut mot gatan på i vardagsrummet och i Fredriks och Lottas sovrum. Lotta berättade att de har en granne som är sjuksköterska som hade sprungit ut och hjälpt till. Olle berättade att polis hade varit där dagen efter och han tror att både Miranda och Fredrik hade pratat med polisen men Olle är osäker om Lotta har det. På fråga hur Olle kom i kontakt med polisen berättade Olle att det var via Miranda, hon hade sagt att hennes kille kanske hade sett något och lämnat ut Olles telefonnummer.

Olle tillfrågades om Lotta, Miranda eller Fredrik hade fotat/filmat något från händelsen, Olle uppgav att ingen av dom hade gjort det. Olle berättade att Lotta kanske känner någon granne som kan ha sett eller hört något.

Olle tillfrågas om han kommer ihåg vad klockan var när de åkte mot Sveavägen, Olle uppgav att de inte var borta länge och tror att det kan ha varit ca 10 minuter innan det hände. Efteråt tänkte de att det måste ha hänt precis efter att de åkte förbi, för de hörde inget och såg inget. Olle uppskattade tiden som de övningskörde till kring 30 minuter.

Olle tillfrågades om det var något mer han reagerade på under tiden de övningskörde, Olle uppgav att han hade hört från sin pappa efteråt att polisen sökte en BMW men Olle vet inte om det faktiskt var så. Olle kommer ihåg att när de körde på Sveavägen första gången och inte när de körde Sveavägen tillbaka, ungefär vid Rådmansgatan såg de en BMW som körde förbi dom ganska snabbt. Olle reagerade på det och sa oj vad bråttom de har. Olles pappa har hjälpt honom att komma ihåg att det var en mörk BMW, sportig med 4 dörrar, den kan ha varit mörkblå. Olle trodde att den kom på deras högra sidan för han reagerade på att man inte ska köra om på höger sida. Olle tror att de satt två personer i bilen för att han har ett svagt minne att när de kör om i höger fil och sen kör framför dom ser han två huvuden i bilen.

Olle tillfrågades om det var någon annan bil eller person han hade reagerat på, Olle uppgav att det inte var något annat han lagt märke till.

Polisen

Förhör

Förhör 3 Olle Hammarstrand-övningskörning

Signerat av

Signerat datum

Enhet	Diarienr
Region Stockholm, Grova brott 5 PO Sthlm City	5000-K1147925-23

Hörd person	Personnummer
Hammarstrand, Olle	

Den hörde är	ID Styrkt	Sätt	Ställning till misstänkt - målsägande - vittne
Vittne	Ja	svenskt körkort	

Tolk

Språk

Ytterligare information om anledning till förhör

Underrättad om misstanke

Kompletterande förhör gällande iakttagelser i samband med mord 2023-09-13 på Vanadisvägen, STOCKHOLM

Underrättad om 12 § FUK	Underrättad om rätt till försvarare	Godtar den försvarare som rätten förordnar	Försvarare/ombud närvarande

Försvarare/ombud önskas

Förhörsledare	Förhörsdatum	Förhör påbörjat	Förhör avslutat
Jeanette Lisjak	2023-12-20	10:25	11:13

Förhörsplats	Typ av förhör	Förhörssätt
Förhörscentrum polisstationen Kronoberg	RB 23:6	Videobandsförhör

Förhörsvittne

Utskrivet av

Berättelse

K1147925-23

Hörd person: Olle Hammarstrand
Förhörsledare: Jeanette Lisjak
Biträdande förhörsledare: Lisa Nordström

Datum: 2023-12-20

H = Hörd person
FL = Förhörsledare
FL2 = Biträdande förhörsledare

(Ljudfil 1, ute på gatan i höjd med Västmannagatan 90)

FL: Vi börjar, Olle, med där du… var du kommer ifrån?

FL2: Klockan är 10:02.

H: Mm.

HEMLIG

FL: Ska vi börjar där…

H: Ja.

FL: … att du…?

H: Jag kom ju härifrån…

FL: Ja.

H: … från port 90…

FL: Ja.

H: … Västmannagatan. Så stod min pappa med bilen kanske precis här framför.

FL: På den här sidan?

H: Ja, exakt.

FL: Ja.

H: Så stod han och väntade på mig.

FL: Ja.

H: Sedan så gick jag ju ut och öppnade dörren, och sedan så…

FL: Du får gärna gå fr… gå fram…

H: Ja, vi kan gå.

FL: … och visa var du var.

H: Jag visar… exakt. Ja, kom jag väl härifrån, så gick här och kollade på min pappa och så var det någon gick bakom mig.

FL: Mm.

H: Som jag tänkte, så här, Det var lite konstigt ändå. Alltså, jag brukar inte känna så vanligtvis med, alltså, vanlig… vanliga människor, liksom. Ja, jag… det var något konstigt med honom, han var lite så här skum, han gick lite konstigt, lite lång och… ja, men bara lite så utöver det vanliga, typ. Men sedan tänkte jag inte så mycket mer på det så då körde vi iväg, vi körde en runda.

FL: Ja.

H: Övningskörde. Och sen på slutet ungefär när vi körde ut på Sveavägen, så var det en… en BMW eller något som körde väldigt fort om oss.

FL: Mm.

H: Tänkte vi… eller, tänkte vi så här bara, oj, han hade jättebråttom. Tänkte vi inte så mycket på det och sedan när vi kom tillbaka så såg jag att… ja, det var massa folk där som var

HEMLIG

omringade och någon som behövde hjälp, liksom.

FL: Ja.

H: Så, och sedan var det… det var typ det vi gjorde.

FL: Och förstod jag dig rätt, att din pappa stod med bilen i riktning åt det hållet?

H: Ja, exakt.

FL: Och efter det, vad… vad händer liksom? Du går fram till din pappa…

H: Ja.

FL: … du har sett den här killen gå bakom dig?

H: Ja, men… ja, han rökte ju en cigg uppfattade jag typ och så hade han… Ja, jag kommer inte ihåg nu, men det var… jag tror att han… han var ganska klar med den, liksom. Så han… jag tror han skulle slänga den ganska snart.

FL: Mm.

H: Men jag vet… det var bara… ja… jag observerar honom inte jättenoga.

FL: Nej.

H: Det var bara, liksom, att jag tyckte att han var lite konstig bara, att han inte… jag brukar inte se sådana… kan man kanske inte säga, men inte såna människor. Alltså, så skumma människor runt… här runt…

FL: Nej.

H: … liksom. Gå runt och vara… hänga, liksom.

FL: Nej.

H: Men ja, alltså, det var inte så mycket mer. Det var bara att vi körde iväg liksom.

FL: Ja, och då när du… du…? Vem är det som kör härifrån?

H: Det är jag.

FL: Ja.

H: Det är jag.

FL: Kan du berätta om det, hur, liksom… gick din pappa ur bilen eller var han redan ute?

H: Han var redan ur bilen.

FL: Ja.

H: Så han stod ju och väntade på mig…

HEMLIG

FL: Okej.

H: … på höger si… höger sida av bilen.

FL: Ja.

H: Och så gick jag ju på…

FL: Så på, liksom, när du säger höger sida menar du…? …Stod han på trottoaren eller ute på gatan?

H: Nej, han stod på gatan.

FL: Ja.

H: Mellan… mellan vår bil och en parkerad bil.

FL: Ja, och vad hände sedan då?

H: Ja, vi övningskörde ju…

FL: Ja.

H: … så…

FL: Så du…

H: … tog det en stund…

FL: … förstod jag dig rätt, att du satte dig i bilen?

H: Ja, och jag körde.

FL: Och du kör?

H: Ja.

FL: Och vart kör du då?

H: Först så körde vi bara runt huset här lite, i kvarteret.

FL: Ja.

H: Och sedan körde vi lite mot…på Sveavägen.

FL: Okej.

H: Och det var då vi såg BMW:n.

FL: BMW:n, ja. För jag kommer vilja… jag vill gärna hålla mig kvar här, på den här platsen där vi är nu.

H: Ja.

FL: Så sedan när vi kommer in så ska du få, försöka i alla fall, rita ut ungefär hur ni körde i

HEMLIG

området.

H: Mm. Okej.

FL: Men jag tänker att vi tar det när vi kommer in.

H: Mm.

FL: Men du ska få ändå svara på frågan, åker ni neråt här, eller vänder ni om, eller är ni liksom…?

H: Alltså, vi kör ju neråt och så… ja, vi kör ju typ lite runt. Alltså, man kan ju köra vänster härnere…

FL: Ja.

H: … och sedan så kommer man ju till rondellen där bor… eller, alltså, man kör runt liksom.

FL: Ja, just det, s… stora Vanadisrondellen?

H: Ja, men exakt.

FL: Ja, och var kör ni efter det då?

H: Vi fortsätter köra lite här.

FL: Ja.

H: Alltså, det finns ju en uppförsbacke där också.

FL: Ja, just det.

H: Så körde vi lite där.

FL: Ja.

H: Det var väl typ det, det var och sedan så körde vi längs Vanadisvägen ner mot ICA därnere.

FL: Ja.

H: Och sedan, mot rödljuset, så körde vi höger på Sveavägen.

FL: Och hur långt upp på Sveavägen körde ni sedan?

H: Ja, alltså, vi körde kanske mot Rådmansgatan någonting.

FL: Mm.

H: Förbi Rådmansgatan, tror jag.

FL: Var ni…

H: Mot Hötorget.

HEMLIG

FL: … hela vägen upp mot Kungsgatan eller hade ni tagit av?

H: Jag kommer inte ihåg, men jag vet att det var förbi Rådmansgatan…

FL: Ja.

H: … och sedan nära på, så svängde vi.

FL: Ja, och sedan då, på vägen tillbaka?

H: Ja, då kom vi ju… vi kom… vi kom ut här vid nedgången vid pendeltåget.

FL: Ja.

H: Så kom vi från den vägen som kommer… jag vet inte vad den heter, men…

FL: Men den… precis i den korsningen där…

H: Ja…

FL: … där…

H: … där. Så kom vi…

FL: … tågstationen är.

H: … därifrån, så vi körde ju den vägen hem…

FL: Ja.

H: …i alla fall. Och så körde vi väl hö… alltså, mot den vägen, liksom.

FL: Ja, men du kommer…

H: Ja.

FL: … efter bästa förmåga…

H: Aah bra.

FL: … ska du få rita ut på kartan.

H: Ja.

FL: Men då för… Vad var klockan när du kom ner här, vet du det?

H: Ja… jag kom ihåg att jag sade det…

FL: Ja.

H: … men nu minns jag inte.

FL: Nej.

H: Det var, alltså… jag vet inte om ni vet när det hände, om ni kommer ihåg?

HEMLIG

FL: Nej, men vi kan… det kan vi ta där inne.

H: Ja.

FL: Men som jag förstod det så… Vet du ungefär hur länge din pappa fick vänta innan du kom ner, hade han precis kommit eller hade han stått här en stund?

H: Ja, han hade väl… alltså, max fem minuter skulle jag säga.

FL: Ja, och… och om du skulle uppskatta då, hur länge var ni ute och övningskörde?

H: Ja, det var ju inte jättelänge, jag tror jag skulle säga typ tjugo minuter eller nåt.

FL: Ja. När ni kom tillbaka…? Men vi ska ta det här i förhöret, men nu är jag bara mest nyfiken.

H: Mm.

FL: När ni kom tillbaka, hade poliserna hunnit komma då?

H: Nej, då… då… då var det ju bara folk som stod här.

FL: Ja.

H: Och sedan hörde vi att det kom en polis.

FL: Med… medans ni väntade?

H: Och allt annat, liksom.

FL: Ja.

H: Medans vi stod här.

FL: Ja. Lisa, har du något nu?

FL2: Jag tänkte bara, spontant där, hu… hur visste du att din pappa var här?

H: Vi hade ju kontakt per meddelande.

FL2: Va… SMS och sådant?

H: Ja, SMS.

FL2: Ja, okej.

FL: Ja.

FL2: Ja.

FL: Har du det sparat…

H: Eller så…

HEMLIG

FL: … tror du i din telefon? Skulle man kunna…

H: Kanske.

FL: … bakspåra och titta?

H: Ja, det kan vi kolla.

FL2: Ja.

FL: Ja, för då får vi ganska bra tid.

H: Mm.

FL: Ja, men bra.

FL2: Ja, men perfekt.

FL: Men jag tänker vi… vi gör så att vi åker iväg.

H: Mm.

FL: Och så ska vi koppla upp våran dator och lite så där…

H: Mm.

FL: … så ska du få titta.

H: Okej.

FL: Så kör vi dig tillbaka hit sedan.

H: Ja. Bra.

FL: Så du kommer hem igen.

FL2: Ja. Nej, men då…

FL: Om det är hit du ska sedan?

H: Ja.

FL2: … avslutar vi inspelningen och klockan är 10:10.

Förflyttning från Västmannagatan till Polishuset Kronoberg

(Ljudfil 2, förhörscentrum polishuset Kronoberg)

FL: … vi förhöret. Klockan är 10 och 25 och det är den 20 idag.

FL2: Mm.

HEMLIG

FL: 20 december 2… 2023 och vi befinner oss på polishuset Kronoberg. Och hörd person, Olle Hammars…

H: Hammarstrand.

FL: … strand. Tack. Det är förhör i K1147925-23. Förhörsledare är Jeanette Lisjak och Lisa Nordström. Så Olle, vi har ju hunnit prata lite och vi har varit ute på platsen där du har visat oss…

H: Mm.

FL: … porten. Jag börjar med att och visa en bild på den porten (**Se bilaga Västmannagatan 90)**

H: Mm.

FL: Nummer 90 på Västmannagatan.

H: Mm.

FL: Kan du berätta varför du befann dig just här, den här dagen?

H: Ja, det är inte där jag bor, utan det är där min flickvän bor, Mirabelle.

FL: Mm.

H: Och ja, jag var väl bara där och hängde med henne liksom.

FL: Mm.

H: Och övernattade där. Så det var det.

FL: Mm. Och sedan så förstod jag det som, och som vi har pratat om tidigare, att du och din pappa skulle övningsköra?

H: Mm.

FL: Och du berättade för oss nu, all… för en stund sedan, att du har kvar ett SMS.

H: Mm.

FL: Kan du berätta vad… vad… vad ni hade bestämt, du och din pappa?

H: Ja, vi hade ju bestämt att vi skulle övningsköra och då hade vi bestämt en tid. Och då var det 20:30 som det stod på meddelandet, och då… ska jag berätta mer?

FL: Ja, fortsätt.

H: Och då, efter det… eller, när han skulle vara där då 20:30, så var han ju där 20:30 och jag kanske kom ner två, tre minuter senare kanske.

FL: Mm.

HEMLIG

H: Då… kommer jag ihåg nu. Eller, alltså, jag minns det i alla fall.

FL: Mm.

H: Så, så var det med det.

FL: Mm. Och var…? Om vi säger att det här är porten…

H: Mm.

FL: … kan du beskriva var din pappa stod när du kom ner?

H: Jag skulle säga att han stod precis bredvid den här bilen, där…

FL: Då…

H: … nästan.

FL: … visar du, bara för att det ska finnas med…

H: Mm.

FL: … men du visar, liksom, i höjd med den…

H: Ja, ex…

FL: … där. Där den där bilen är parkerad…

H: Ja.

FL: … där står din pappa…

H: Man sku…

FL: … och väntar.

H: … ja, men jag skulle säga typ exakt bredvid den.

FL: Ja, exakt där. Mm.

H: Så, ja, så stod han utanför bilen och väntade på mig och han stod ju på höger sida av bilen, mellan den parkerade bilen och vår bil.

FL: Okej.

H: Och så hoppade…

FL: När du säger den högra sidan…

H: Mm.

FL: … då sade du tidigare att det var som ute på gatan… inte på trottoaren…

H: Ja.

HEMLIG

FL: … utan på gat-sidan?

H: Utan ute på gatan, ja.

FL: Och han står och väntar. Om du… det där är eran bil då, så…

H: Mm.

FL: … var skulle du säga att han stod, mellan vilka två bilar?

H: Han s… jag skulle sä… alltså, han stod ju… bilen var ju dubbelparkerad.

FL: Ja, okej.

H: Exakt, så stod han ju mellan dem…

FL: Ja, ja.

H: … två bilarna.

FL: Så att det står en bil parkerad…

H: Ja.

FL: … på gatan…och din pappa har ställt sig utanför?

H: Ja, exakt.

FL: Och han står mellan…

H: Mm.

FL: … eran bil och den bilen?

H: Mm.

FL: Mm.

H: Mm.

FL: Och vad händer sedan, efter det?

H: Ja, vi kör iväg… eller jag kör iväg.

FL: Mm.

H: Det är jag som kör. Vi kör runt krokarna lite, kvarteren där och… en liten stund, liksom, och sedan när vi har gjort det så kör vi vidare mot en större väg, mot Sveavägen. Så kör vi ju via Vanadisvägen ut på Sveavägen då.

FL: Mm.

H: Och sedan minns jag inte exakt, men vi kör förbi Rådmansgatan och precis innan Hötorget

HEMLIG

så vänder vi till höger och kör tillbaka.

FL: Mm. Om du skulle säga, hittar du bra eller dåligt i det här området? Känner du dig hemma eller är du ovan?

H: Ja, jag vet… eller ja, alltså, inte jättevan skulle jag säga. Jag tror inte jag kan allt här, men just här vid Vasastan och så.

FL: Mm.

H: Men runt Hötorget och Rådmansgatan kan jag ganska bra.

FL: Mm. Och, vi diskuterade ju det tidigare, men du sade att du kom ner kanske två, tre minuter senare.

H: Mm.

FL: Ni hade bestämt halv, och… och 20:32, 20:33…

H: Mm.

FL: … någonstans. Och din pappa, vet du hur… när han kom dit?

H: Jag skulle… Nej, det vet jag inte, men jag tror att han var ganska precis där 20:30.

FL: Mm.

H: In… alltså, i sådana fall skulle det vara någon halvminut eller minut innan det, liksom.

FL: Men… men han var där, som du tror i alla fall…

H: Ja.

FL: … runt 20:30?

H: Ja.

FL: Så han har högst väntat på dig några… ett par minuter?

H: Ja.

FL: Mm. Och… och du beskrev då att din pappa hade dubbelparkerat?

H: Mm.

FL: Och… och i vilken riktning hade han parkerat?

H: Riktningen… alltså, om bilen är framåt så är baken mot Odenplan, så riktning mot… ja, det är väl det bästa jag kan…

FL: Ja…

H: … beskriva.

HEMLIG

FL: … baken mot Odenplan?

H: Ja, exakt.

FL: Så han stod dubbelparkerad i den här körriktningen…

H: Ja, exakt.

FL: … som bilarna är parkerade?

H: Mm.

FL: Mm. Och… och din pappa då, hu… hur bra hittar han i det här området som ni är nu? Eller var och skulle övningsköra i?

H: Inte jätte… eller, alltså, jag skulle… ja, kanske lika bra som jag. Jag tror nästan lite bättre på Sveavägen.

FL: Mm.

H: Hittar han nog bättre än vad jag kan, men just där vid kvarteret och så, där nära hon bor, så tror jag inte att… tror jag att jag hittar bättre.

FL: Mm. Så han kanske hittar bättre runt Sveavägen…

H: Ja.

FL: … medan du hittar bättre runt där, där din flickvän bor?

H: Mm.

FL: Mm. Bra.

H: Jag tror han kan de större vägarna lite bättre än vad jag kan.

FL: Ja, okej. Och innan ni åker iväg, kommer du ihåg om det, liksom, dröjde en stund innan ni åkte iväg, eller satte du dig i bilen och så åkte ni iväg genast?

H: Nej, det minns jag inte.

FL: Nej.

H: Jag tror inte det var jättelång tid efter jag började köra.

FL: Nej.

H: Så jag tror det var ganska direkt, men jag tror vi skulle bestämma lite… Jag tror det kan vara så, det kanske var typ en, två minuter bara. Alltså, vi skulle bestämma vart vi skulle köra, för det hade vi inte bestämt innan.

FL: Nej.

H: Så då tänk… ja, det var ju det, som tog tid då, skulle jag säga.

HEMLIG

FL: Ja.

H: Sedan började vi köra.

FL: Så den tiden… så ni hade inte bestämt på förhand…

H: Nej.

FL: … hur ni skulle åka?

H: Nej.

FL: Så det kan ha varit så att ni satt kvar lite stilla i bilen…

H: Mm.

FL: … fram till det n… ni hade bestämt?

H: Mm.

FL: Mm. Och när ni åkte därifrån…

H: Mm.

FL: … så… hur kör… för då är det du som kör?

H: Mm.

FL: Om du försöker dra dig till minnes då, hur du åkte?

H: Mm.

FL: För vi ska också titta… vi ska titta på lite olika kartor.

H: Mm.

FL: Så ska du få ta pennan och… Ibland är det svårt och titta på en karta, men jag tog fram även en… den här bilden, men jag insåg att den var ännu svårare och förstå.

H: Mm.

FL: Så om vi börjar med den här kartbilden. Jag tror att jag… här ska vi se… Alltså, då visar jag en… ett foto eller en kartbild, och då är ni här.

H: Mm.

FL: Här är din flickväns bostad.

H: Mm.

FL: Och om du skulle ta… kanske en dum penna, men om du skulle ta pennan… om den där blir för svår, så ska vi se… så har vi ju också… nu ska vi se… nej, där har vi den kartbilden. Vi kan börja med närområdet här kanske **? (Olle har markerat körsträckan med blå penna, se bilaga Karta)**

HEMLIG

H: Mm.

FL: Och bara för att jag… Här är Vanadisvägen.

H: Mm. Så det är här?

FL: Där är ni, precis.

H: Ska jag göra en lite markering?

FL: Mm. Så du kan… så kan du bara göra ett streck runt…

H: Mm.

FL: … som du tror att ni åkte ut…

H: Ja…

FL: … därifrån.

H: … alltså, alltså det… jag minns ju inte exakt vart vi körde första rundan, men jag vet var vi körde.

FL: Ja.

H: Så ska jag göra, liksom…?

FL: Kör så som du… det är din minnesbild av hur ni körde.

H: Ja.

FL: Det är ju ingenting exakt vetenskap, utan… Du… du säger att ni stod i riktning så?

H: Mm.

FL: Och då förstod jag att ni åker åt det här hållet? **(FL pekar norrut på kartan)**

H: Mm.

FL: Så…

H: Ja, vi kör ju hitåt.

FL: Mm.

H: Sedan minns jag inte exakt vart vi körde först…

FL: Nej.

H: … men jag skulle gissa på att det var vänster.

FL: Mm.

HEMLIG

H: Och så runt, liksom, och sedan tror jag faktiskt vi körde höger här och sedan…

FL: Där är ni ute i stora rondellen där…

H: Ja, exakt.

FL: … vid Vanadisvägen?

H: Sedan har jag svagt minne av vart vi körde sedan, men…

FL: Kör så mycket...

H: Jag…

FL: … om det går, om du får plats på den där kartan…

H: Mm.

FL: … så kör på där och så… det du tror nu…

H: Mm.

FL: … det… det f…

H: Jag vet faktiskt inte. Jag… alltså, jag… jag tror vi kan ha kört höger direkt.

FL: Mm.

H: Och sedan uppför den här lilla vägen här, uppförsbacken.

FL: Mm.

H: Och sedan hela vägen här, och sedan höger till rondellen och sedan så, och sedan tillbaka. Och sedan efter den rundan så tror jag bara vi körde… jag drar ett till streck här.

FL: Mm.

H: Runt, liksom, här.

FL: Ah.

H: Några gånger bara.

FL: Ja.

H: För vi körde lite par… fickparkering också, det var ganska många parkeringsplatser…

FL: Ja, vad bra.

H: … så vi körde bara runt så.

FL: Så att det… det här området som du har, där… där har… åkte ni, liksom, minst…

H: Mm.

HEMLIG

FL: … två varv i alla fall.

H: Ja, minst.

FL: Ja. Och kanske ännu fler, eller?

H: Mm. Jag skulle säga minst fyra typ…

FL: Ja, ja.

H: … eller fem.

FL: Ja.

H: Och sedan efter det, så minns jag att vi… När vi har kört här ett varv då, så körde vi längs med Vanadisvägen, hela vägen till rödljuset här och sedan på Sveavägen mot Rådmansgatan. Ja, hela vägen här typ…

FL: Mm.

H: … och så vidare.

FL: Då kommer ni, liksom, utanför kartan.

H: Mm. Exakt.

FL: Och var är det därifrån då, sedan?

H: Mm.

FL: När ni är utanför kartan där, du… ni vänder någonstans eller ni åker tillbaka…?

H: Mm.

FL: Och när ni åker tillbaka, åker ni samma väg tillbaka då eller åker ni någon annan väg?

H: Vi kör en annan väg, gör vi.

FL: Mm. Är vi utanför kartan då?

H: Ja…

FL: Om vi ti…

H: … det är vi.

FL: … om vi tittar på den här då, som är ju lite svårare och förstå, men den får man ju… Häruppe är ju… det är ju här.

H: Mm. Mm.

FL: Om du har en möjlighet och se ungefär hur ni åkte tillbaka?

HEMLIG

H: Mm.

FL: Om det går, om du kan förstår vart du är? Den där kommer inte hjälpa oss.

H: Alltså, ja… grejen är att jag har ett minne av att vi kommer härifrån, alltså, från någon av de här vägarna på vänster sida av Sveavägen.

FL: Mm.

H: Men jag minns inte hur vi kom dit…

FL: Nej.

H: … från Sveavägen. Så jag kommer ihåg att vi att vi körde från kanske den här vägen här.

FL: Mm.

H: Och så rakt över, liksom.

FL: Mm.

H: Och sedan genom här, och typ lite så sick-sack, och sedan… Fast vi kom ju här, så jag vet inte… jag kommer inte ihåg exakt. Fast jag tror… nej. Det är… ja… jag vet inte exakt.

FL: Ja, det är ju jätte… Men om vi, vägen till… ni är på Sve… Sveavägen…

H: Mm.

FL: … och sedan så säger du att ni är, liksom, på vänstra sidan om Sveavägen?

H: Mm.

FL: Och då… och då menar du att, om man kommer från… om man säger vänstra sidan om Sveavägen, är det då att man har Sergels torg rakt fram? Är det då det är vänstra eller…?
(Öster om Sveavägen FL:s not)

H: Mm.

FL: Ja.

H: Ja, exakt.

FL: Så… så vänster sida om bilen pekar i riktning…

H: Mm.

FL: … mot Sergels torg?

H: Mm.

FL: Och sedan vet du inte riktigt hur ni åker på de här vägarna där?

H: Nej.

HEMLIG

FL: Men du minns att ni kommer tillbaka?

H: Mm.

FL: Och sedan när ni börjar närma er Vanadisvägen igen…

H: Mm.

FL: … vad… vad, liksom, kommer ni in då ifrån? Eller, när ni börjar närma er Västmannagatan ska jag säga?

H: Ja.

FL: Kommer du ihåg, liksom, hur du kom in på… på Västmannagatan?

H: Ja, nu när du säger det, så kommer jag ihåg faktiskt, att vi körde… vi kom faktiskt in från… härifrån.

FL: Mm.

H: Där vi körde mot Sveavägen.

FL: Ja.

H: Så vi kom tillbaka exakt samma väg.

FL: Ja. Okej.

H: Och så körde vi bara in där och så…

FL: Och nu pekar du mot…

H: Ja, exakt.

FL: … Sveavägen?

H: Här är ju Sveavägen…

FL: Ja.

H: … och så kör man ju in…

FL: Ja.

H: … här då. (Ohörbart 14:58).

FL: Så samma… förstod jag det rätt då…

H: Ja.

FL: … att samma väg som ni körde ut, körde ni också in?

H: Ja.

FL: Från, alltså, Sveavägen, Vanadisvägen.

HEMLIG

H: Mm.

FL: Mm.

H: Men sedan minns jag, liksom, inte hur…

FL: Nej.

H: … vart… vad…

FL: Nej.

H: … som hände härborta, det…

FL: Och… och när ni kommer in här då…? Nu har jag ringat in med en röd ring där din flickvän bor **(se bilaga Kartbild/foto).**

H: Mm.

FL: Och själva korsningen. Vad är det ni ser då?

H: Alltså vi… vi ser ju att… här, vid det här gången här, eller vad man ska säga, där…

FL: Vi kan gå tillbaka till den där kartan som är lite lättare…

H: Ja, (ohörbart 15:30).

FL: … och se på. Då är ni tillbaka i det här området?

H: Ja, och då är ju där det hände, på den hära… här vid den här gången, liksom, där man… ja där exakt. Och då kommer vi in där och då ser vi ju bara… alltså, det var ju inga poliser eller någonting då, så det var ju ganska nyligen det hände uppfattade man ju som.

FL: Mm.

H: Och då tänkte vi bara, oj, där står det ganska mycket folk, liksom, runt en människa. Då tänkte jag bara… bara oj, har han svimmat eller någonting så hära, är det någon äldre person typ?

FL: Mm.

H: Så vi bara… så… så precis när vi kommer in här och ska parkera, så hörde vi att då var det typ ambulanser och så… eller sirener som lät, liksom, och då tänkte vi ja, men då kanske de åker hit och hjälper till, liksom.

FL: Mm.

H: Och så kom ju de dit kanske fem minuter efter vi var klara, liksom.

FL: Mm.

H: Och då såg vi sedan att det var… fast det kom ju polisbil på polisbil och sedan brandbil och ambulans och allting, och då tänkte vi ja, men det kan ju inte bara vara någon som har

HEMLIG

svimmat, liksom.

FL: Nej.

H: Men så såg vi också att det var lite så här blod och… och allt sådant, liksom.

FL: Så om du skulle beskriva då, hur nära… hur nära är ni det här som vi då kallar för brottsplatsen? Hu… hur… det närmaste du är brottsplatsen?

H: Ja, det är väl när vi svänger. Alltså, precis här vid korsningen.

FL: Mm.

H: Så precis vid högersvängen…

FL: Och då…

H: … är väl det närmsta.

FL: … visar du, liksom, på vägen in från Vanadisvägen…

H: Ja.

FL: … in mot Västmannagatan…

H: Exakt.

FL: … där din flickvän bor. Va… var ni ur bilen och gick tillbaka till den där platsen, eller vad hände sedan?

H: Nej, vi… alltså, vi var ju… parkerade nästan vid exakt samma ställe…

FL: Mm.

H: … kommer jag ihåg.

FL: Mm.

H: Och då gick vi ut. Jag tror vi båda satt i bilen liten stund bara. Ja, det gick… det här gick ju bra, det här var ju, liksom, en bra övningskörnings, liksom. Och sedan så gick vi ut och det var typ runt den tiden, liksom, då det kom massa…

FL: Okej.

H: … polisbilar och så, och då tänkte vi oj, här har det hänt något allvarligt…

FL: Ja.

H: … liksom.

FL: Ja. Och… och vad hände sedan då, har ni pappa dubbelparkerat eller har han parkerat… eller du, rättare sagt…

H: Ja, men vi…

HEMLIG

FL: … för det är ju trots allt du som kör?

H: … jag skulle säga att jag tror att vi dubbelparkerade på samma sätt som vi… när han var där med bilen den första gången.

FL: Mm. Och vad händer efter det då? Ni har dubbelparkerat, ni… ni har, liksom ja, det var en bra…

H: Mm.

FL: … övningskörning, vad hände…?

H: Vi går ju ut ur bilen och tittar på… eller vi kollar bara hur läget är, liksom, men så… ja, man är ju, liksom, man är ju lite nyfiken…

FL: Ja.

H: … bara, ja, och undrar vad som händer, liksom.

FL: Mm.

H: Så vi stod ju och tittade lite och pratade bara oj, vad…

FL: Okej.

H: … liksom.

FL: Och…

H: Observerade.

FL: … om du skulle vara tvungen att uppskatta ungefär hu… hur lång tid ni står där?

H: Ja, jag vet inte. Lite över fem minuter, sex minuter, något sådant.

FL: Mm. Mm.

H: Alltså, jag vet inte exakt.

FL: Nej, och… och vad händer sedan då, efter det?

H: Ja, vi… alltså, det kommer ju bara mer och mer, liksom, polis och ambulans som tog över.

FL: Mm.

H: För det var ju massa andra civil… eller, folk som hjälpte till. Och sedan så när de, polisen och ambulansen kom, då tog ju de hand om det och då var det, liksom, bara ja, då får vi ju bara vänta, liksom, och se om han klarar det. Men då tänkte vi bara, ja… ja, vi åker väl hem. Eller, pappa åkte hem och jag gick upp.

FL: Okej.

H: Och kollade…

HEMLIG

FL: Så din pappa tar bilen…

H: Ja.

FL: … och åker?

H: Exakt. Och så går jag upp igen.

FL: Ja. Och… och sedan när du kommer upp då, vad händer då?

H: Ja, då så var frå… eller jag kollade ju bara läget bara, "har ni sett vad som har hänt därute?", och så sade ju de, "ja, det…". De… eller de stod vid fönstret och tittade, liksom.

FL: Ja, ja.

H: Tittade på det, så de hade ju hört skotten och sådant.

FL: Okej.

H: Eller ja…

FL: Ja.

H: … de hade hört det.

FL: Mm. Hur många är de som är i lägenheten då?

H: Tre.

FL: Ja, vilka är det?

H: Det är Mirabelle, hennes pappa Fredrik och sambo Lotta.

FL: Mm. Så de tre hade…? Vet du om alla är… vet du om de har blivit hörda av polis?

H: Nja, tror att… alltså, jag vet inte om det har varit så här mycket som jag, men…

FL: Någon har pratat?

H: De har… eller ja, Mirabelle, hon var ju… hon bor ju, liksom, där så hon… eller alla bor ju där.

FL: Ja.

H: Men de går ju… alltså, det var ju polis där ganska länge dagarna efter, liksom.

FL: Ja, just det.

H: Och då gick ju de ut och bara pratade lite och… och så. Jag vet att i alla fall Mirabelle och Fredrik gjorde det, jag vet inte om Lotta gjorde det.

FL: Mm. Nej. Och du sade Mirabelle, det är din flickvän?

HEMLIG

H: Mm.

FL: Och så Fredrik och Lotta.

H: Mm.

FL: Vad heter Mirabelle i efternamn?

H: Medén.

FL: Medén?

H: Mm.

FL: Mm. Och Fredrik?

H: Samma.

FL: Och Lotta?

H: Det vet jag inte.

FL: Nej. Det… men det… det… hon är sambo med Fredrik?

H: Mm.

FL: Ja. Bra. Men… och vad är det de berättar för dig, att… du säger att de hade hört några skott?

H: Mm. Eller ja, exakt, det var ju Lotta som hade hört skotten och de andra… Eller, hon låg väl i sängen och hörde att… så där, och Mirabelle pluggade, liksom, bara och… och mi… hon kanske hade musik på och så. Men ja… jag minns att det var Lotta som sade att hon hörde skotten.

FL: Okej. Och har de berättat för dig någonting vad de gjorde när de hörde… när hon… när Lotta hörde skotten, har hon berättat något för dig?

H: Mm. Alltså, jag vet… kommer inte ihåg riktigt, men jag tror inte det var så mycket de sade. De sade bara att de hörde det och så kollade de på, liksom, och såg de att det var många som… eller de… Lotta sade det att de har ju en granne som var sjuksköterska som sprang ut och hjälpte till och det var, liksom, det. Så då sade hon att "ja, hoppas det går bra nu".

FL: Mm. Och när man… du säger att de kollade ut?

H: Mm.

FL: Har de fönster ut mot gatan?

H: Mm.

FL: Och om man står i vilket… vilket av rummen är det fönstret eller ser man från flera fönster?

H: Man ser nog från flera fönster, men jag skulle säga vardagsrummet och Fredrik och Lottas

HEMLIG

sovrum, ser man nog bäst.

FL: Mm. Och… och om du försöker dra dig till minnes, vad är det man ser, liksom, när man står där vid deras…?

H: Ja, man ser ju ner på… Alltså, just när jag kom upp så såg ju jag bara att det var massa poliser…

FL: Ja.

H: … och ambulansmän eller personer som…

FL: Men ser man själva brottsplatsen från deras…?

H: Ja.

FL: Vad… så man ser…

H: Ja, man ser ju allt…

FL: … man såg…

H: … skulle jag säga.

FL: … människorna?

H: Ja.

FL: Okej, ja. Ja, men bra. Och sedan, hur kom du i kontakt med polis?

H: Det var… ja, det var ju f… nej, det var Mirabelle som hade… hon pratade ju lite med polisen och så var ju hon intervjuad också, typ om det var SVT, eller något.

FL: Mhm.

H: Så hon hade pratat och sagt att, "ja, min kille hade tydligen…", eller, "hade sett någonting", eller så hära, "han vet nog lite så ni kan… ni får jättegärna kontakta honom". Så gav ju hon ut kanske mobilnumret och så.

FL: Ja, men vad bra. För det… det framgick inte någonstans hur du…

H: Nej.

FL: … hade kommit i kontakt med polisen. Ja, men bra. Då ska vi se, vi har ju kommit ganska långt där. Just det, jag hade en fråga, vilka är det som går upp i lägenheten, men då har ju du berättat att det är du…

H: Mm.

FL: … som går upp i lägenheten och din pappa åker iväg.

H: Ja.

FL: Och… och den har vi klart. Och alla tre, både Fredrik och Lotta och Mirabelle, var

HEMLIG

hemma…

H: Mm.

FL: … när det här hände?

H: Ja.

FL: Så, bra. Ja, hur… hur fick du sedan veta vad det var som hade hänt där?

H: Ja, exakt, jag visste inte vad som hände, liksom, så de berättade ju det för mig.

FL: Mm.

H: Eller, det var Lotta som sade det till mig att… för hon hade nog sett mest, liksom.

FL: Okej.

H: Så hon sade att… ja, det var någon s… han… det var någon som sköt honom, liksom. Jag kommer inte ihåg om hon sade… hon sade kanske antal skotten, men jag minns inte hur många det var, liksom, så. Men hon kanske sade tre, fyra någonting. Så sade hon… så det var då jag fick veta det.

FL: Ja, vad bra. Är det något mer om just det här… den här delen att n… när ni är ute och övningskör, något annat som… som du vill berätta om, just själva övningskörningen? Du berättade lite kortfattat om den här BMW:n…

H: Ja.

FL: … som du såg. Ja.

H: Ja, men jag uppfattade… eller, för jag hörde det efteråt av min pappa som hade sett något på nyheterna att de… det var någon BMW:s någon sökte. Jag vet inte om det var så exakt, men. För det var ju lite konstigt, för vi körde ju på Sveavägen och det var ju när vi körde första vändan ut mot Sveavägen.

FL: Mm.

H: Inte när vi körde tillbaka.

FL: Nej.

H: Så det var…

FL: Utan det var… d… du berättade att ni var här först…

H: Ja.

FL: … och du fickparkerade och…

H: Ja.

FL: … och sedan så när…

HEMLIG

H: Sedan när vi körde…

FL: … ni åker upp mot Rådmansgatan…? Ja.

H: Ja, för sedan när vi körde iväg mot Sveavägen, det var då det var en…

FL: Okej.

H: … vid Rådmansgatan.

FL: Ja.

H: En BMW som körde förbi oss ganska snabbt, liksom.

FL: Ja.

H: Och det var… ja, det… det var kanske inte jättemärkvärdigt, men vi… vi reagerade lite så hära… eller jag reagerade oj, vad bråttom han hade typ. Så där.

FL: Hann du se någonting om vad det var för typ av BMW?

H: Ja, eller min… min pappa hjälpte mig lite med det, och komma ihåg. Det var ju en mörk BMW.

FL: Mm.

H: En så här sportig med fyra dörrar. Skulle säga kanske en mörkblå eller något sådant.

FL: Och kunde man se hur många som satt i bilen?

H: Jag skulle säga minst två, men nej inget säkert.

FL: Nej.

H: Två skulle jag säga.

FL: Ja, och när ni kör, kommer den på eran högra eller vänstra sida?

H: Jag tror den kom på höger sida. Det var nog därför jag reagerade också.

FL: Ja.

H: För att man kör ju inte om på höger sida, liksom.

FL: Nej.

H: Så höger sida var det.

FL: Mm. Hann du se föraren?

H: Nej.

FL: Nej. Varför tror du att det är två… eller minst två?

H: Jag har ett svagt minne av det, för att de… om vi kör på vänster fil då, så kör ju han om…

HEMLIG

eller den om på höger fil.

FL: Mm.

H: Och sedan så var det… sedan körde den framför oss och då såg vi… eller jag kommer ihåg lite att det var två huvuden man såg typ…

FL: Ja, ja. Så, den kör om er på fel sida så att säga?

H: Ja.

FL: Och lägger sig framför er?

H: Ja.

FL: Och då ser man att det är som två huvuden…

H: Ja.

FL: … i bilen? Okej, bra. Mm. Något mer om den bilen?

H: Nej, inte mycket jag kommer ihåg just nu.

FL: Nej.

H: Eller, jag kommer inte ihåg så jättemycket.

FL: Nej.

H: Det var inte mycket…

FL: Kommer du ihåg någon annan bil eller någon annan person förutom när…? Vi ska prata mer om den här andra killen som…

H: Mm.

FL: … du möter vid porten där. Men är det några andra personer eller någon annan bil som du lägger märke till under tiden som ni är ute och åker?

H: Nej, tror jag inte.

FL: Nej, ingenting är speciellt…

H: Nej.

FL: … som… som du lade märkte till?

H: Nej.

FL: Nej.

H: Det var bara det jag, liksom, mindes från hela övningskörningen, liksom.

FL: Mm. Du var koncentrerad på…

HEMLIG

H: Ja, exakt.

FL: … övningskörning. Ja.

H: Kanske lika bra.

FL: Ja, det var bra gjort. Om vi går till den hära personen som du ser där då.

H: Mm.

FL: Det första som händer, egentligen.

H: Mm.

FL: V… vi går tillbaka, vi pratade ju om det lite när du var ute på platsen där, men om du…

H: Mm.

FL: … igen berättar om den personen och var du mötte den?

H: Mm. Ja, det var ju precis vid Västmannagatan 90.

FL: Mm.

H: Vid porten som… precis där min pappa parkerade sin bil och stod och väntade på mig.

FL: Mm.

H: Så då gick jag ju ur porten och så ser jag att det var någon person vänster om mig eller kommande eller gåendes, liksom, och sedan…

FL: Och när du säger vänster om dig…

H: Ja.

FL: … kommer… från vilket håll kommer han då?

H: Från Odenplan.

FL: Okej. Från det hållet?

H: Alltså, från det hållet, liksom.

FL: Mm.

H: Så… och då går ju jag fram ut mot min pappa och så går ju han bakom mig typ.

FL: Mm.

H: Och eftersom att jag betraktar honom som lite udda typ så… så var jag lite så här att jag… Men jag vet inte hur man ska beskriva det, men att man känner att han går bakom eller att man är så här lite uppmärksam.

HEMLIG

FL: Mm.

H: Bara för att det var något skumt med honom, typ. Så då gick ju han bakom mig när jag gick ut mot min pappa.

FL: Mm.

H: Och sedan så kollade jag lite snabbt mot höger på honom, liksom. Så det var det, och så betraktade jag att han hade en cigg som han var hyfsat klar med, skulle jag säga.

FL: Mm.

H: Att han var när… han var nära på att slänga den. Och han var ju väldigt lång, lika långa som mig skulle jag säga.

FL: Mm. Och hur lång är du?

H: Jag är 1 och 93, 94. Ganska smal och så var han lite, så hära… just det också att han hade huvudet nere lite, alltså… Det var nog det som gjorde att han blev lite misstänksam för min del.

FL: Mm.

H: Att han hade huvudet nere lite och hade en cigg. Alltså, allt det tillsammans blir lite konstigt och så.

FL: Och om du skulle beskri… försöka då, hans ålder ungefär?

H: Mm. Alltså, det… jag fick ingen jättebra uppfattning av just det.

FL: Nej.

H: Alltså, jag såg, liksom, inte hans… eller, jag såg säkert hans ansikte, men jag… jag såg lik… jag kommer ju inte ihåg det alls, nu.

FL: Mm.

H: Det gjorde jag inte efter heller.

FL: Nej.

H: Det var bara det att jag kom ihåg att han gick förbi mig, men… ja. Nej, alltså, då skulle jag bara chansa.

FL: Ja. Men skulle du säga… om jag ber dig ändå då, är det en tonårskille eller en medelålders eller en… en äldre människa?

H: Nej, men lite äldre skulle jag säga, li… vuxen i alla fall.

FL: Mm.

H: Alltså, ja över tjuf… tjugofem, någonting sådant där.

FL: Mm. Och du säger att han var långa och smal. Och ansiktet säger du ja, du tror att du har

HEMLIG

sett hans ansikte, men du…

H: Mm.

FL: … kommer inte ihåg…

H: Nej.

FL: … och det har… det gjorde du inte…

H: Nej…

FL: … direkt efter…

H: … det gjorde jag inte.

FL: … heller?

H: Nej.

FL: Och någon hårfärg eller längd på håret?

H: Nej, han hade ju luva på sig, den personen.

FL: Mm. Som täckte hela, liksom, eller hur?

H: Ja, alltså, det var, liksom, typ en… vad ska man säga, en… en puffig jacka.

FL: Mm.

H: Och så hade han, liksom, luvan på som täckte ganska mycket på hela huvudet.

FL: Ja, och ansiktet?

H: Ansiktet… ja, inte jättemycket. Alltså, man såg, liksom, ansiktet så.

FL: Ja.

H: Mm.

FL: Så en puffig jacka med luva som var uppfälld?

H: Ja.

FL: Men man såg ändå ansiktet?

H: Ja.

FL: Mm.

H: Och han hade inga handskar eller någonting…

FL: Nej.

H: … så man såg ju att hans… hans hudfärg var ju hyfsat ljus.

HEMLIG

FL: Mm. Hann du se ma… vad det var för färg på den där puffiga jackan?

H: Inte exakt färg, alltså. Mörk var den i alla fall, mörk ka… alltså, antingen var det ju… det står ju mellan svart eller mörkblå, det är ju det.

FL: Mm. Så, så pass mörk var den…

H: Ja.

FL: … så antingen svart eller mörkblå?

H: Ja, det är ju, liksom, så.

FL: Mm. Om du försöker igen, finns det några detaljer på den där jackan?

H: Nej, den var, liksom, helt… vad jag såg i alla fall. Den kanske hade något lite märke, liksom, bara för att det var något märke på jackan.

FL: Mm. Som du tänker, men…?

H: Nej, inte som jag…

FL: Nej.

H: … såg.

FL: Inte som du såg.

H: Nej, det var bara att den var…

FL: Det kan ha varit det, men för dig…

H: Ja.

FL: … såg den svart ut?

H: Exakt, exakt.

FL: Ja. Och byxorna?

H: De var också mörka. Det var jeans.

FL: Mm.

H: Ja, de skulle jag nog säga var mörkblå.

FL: Mm.

H: Och sedan skorna var svarta, liksom, och de lade jag inget märke till. Det var bara att jag såg att hela han var, liksom, mörk typ.

FL: Ja, okej. Så du såg inte vad det var för typ av sko?

HEMLIG

H: Nej, det gjorde jag inte.

FL: Nej. Och hade han något skägg eller mustasch eller var han renrakad?

H: Minns inte alls.

FL: Nej. Glasögon?

H: Nej, det tror jag inte. Nej, det minns… det hade han nog inte.

FL: Nej. Bar han på någonting?

H: Nej, alltså jag… han hade bara sin cigg i handen.

FL: Men ingen väska eller ryggsäck? Man kan ju ha… ha armarna fria och ändå…?

H: Alltså, nej, jag skulle nog inte säga det faktiskt, jag tror bara han…

FL: För du sade att när han hade gått förbi dig, bakom dig…

H: Mm.

FL: … så tittade du efter honom.

H: Mm.

FL: Hade du då sett om han hade haft en väska på ryggen eller en ryggsäck, tror du?

H: Ja, jag minns inte. Det är det som är grejen, han kansk… han kan ha haft en.

FL: Mm.

H: För jag… jag har, liksom, inget minne av att han inte hade det eller att… om han hade det. Så han hade lika gärna kunnat haft en sådan där liten axelväska…

FL: Ja, just det.

H: … eller en ryggsäck, eller något sådant.

FL: Mm. Men du vet inte…

H: Nej.

FL: … helt enkelt. Nej. Och… och han hade bara sin cigg i handen?

H: Mm.

FL: Kommer…

H: Högra.

FL: … du ihåg…? Det var höger?

H: Mm.

HEMLIG

FL: Mm. Någon mobiltelefon?

H: Nej, inte…

FL: Inte så att han…

H: … vad jag såg.

FL: … gick och pratade eller…?

H: Nej.

FL: Nej. Sade han någonting, hörde du hans röst?

H: Nej. Eller, jag kan ha gjort det… jag vet… alltså, det… alltså, nej, jag tror inte det. Eller det kan ha varit det, men jag minns verkligen inte då.

FL: Nej.

H: För, alltså, grejen var att jag uppfattade ju honom som lite skum, och det kanske man inte… så det gör man ju inte jätte… vanligtvis annars.

FL: Nej.

H: Så någonting sådant måste det ju nästan vara.

FL: Mm.

H: Men jag tror också att… jag hörde inte hans röst, men, alltså, det var ju just hans gångsätt som fick…

FL: Okej.

H: … mig misstänksam.

FL: Ja, om du skulle…

H: Alltså…

FL: … beskriva den här gångstilen?

H: Men lite så här obalans typ, att han… han gick ju inte rakt, han ju lite så hära… lite ving… inte vingligt, men. Alltså, om… om han går mitt på trottoaren, liksom, om det här är en trottoar så… och jag kommer ut härifrån och går rakt ut, så kommer ju han härifrån.

FL: Mm.

H: Och så går han kanske lite så och sedan in mot väggen och sedan… alltså, lite så där sick-sack…

FL: Ja…

H: … nästan.

HEMLIG

FL: … lite så där på… ja.

H: Ja.

FL: Inte som man …

H: Inte rakt, liksom…

FL: Nej.

H: … och bestämt, utan lite…

FL: Nej.

H: … så här bara.

FL: Och verkade han, liksom, ta det lugnt eller var han stressad, eller hade han bråttom eller…? Vilken, liksom, takt gick han i?

H: Ja… jag vet faktiskt inte, alltså, det var… han gick ju väldigt långsamt gjorde han.

FL: Han gick ju långsamt? Ja.

H: Så det var nästan som att han väntade på någon, typ.

FL: Okej.

H: Alltså, inte s… ja, kanske inte väntade, men lite så där att han… ing… ingen… ingen stress i alla fall.

FL: Nej. Det var inte som att han var på väg någonstans…

H: Nej, han var inte…

FL: … och hade bråttom, liksom?

H: Nej, det var det… Ja, exakt, det… det är så jag menar.

FL: Ja, utan mer att han…?

H: Ja, han gick på lite så.

FL: Mm. Och gick inte helt rakt…

H: Nej.

FL: … fram? Nej. Och du har ju redan berättat om den där cigaretten som han gick…

H: Mm.

FL: … som nästan var… var uppbrunnen.

H: Mm.

HEMLIG

FL: Såg du att han… om han slängde iväg den, eller vad som hände med den där cigaretten?

H: Nej, jag såg inte det.

FL: Nej.

H: Men det var vad jag skulle anta, att han väldigt strax därpå slängde iväg den.

FL: Mm.

H: För att han var väldigt klar med den.

FL: Okej. Och när… när du ser…? Du tittar ju där åt… åt hans håll, vad… vad, liksom, hur… hur långt bort har han kommit då när… det sista du ser av honom?

H: Alltså, han hade inte kommit långt alls, alltså, han var kanske… var bara få meter ifrån mig.

FL: Okej.

H: Jag skulle säga kanske sex, åtta meter kanske.

FL: Ja.

H: När jag kollade på honom då.

FL: Just det, neråt gatan eller…

H: Så…

FL: … upp…?

H: … Ja, men han hade… han hann ju inte ta så många steg…

FL: Nej.

H: … liksom, sedan jag gick ut.

FL: Och när han är som närmast dig, hur… hur nära är han bakom din rygg?

H: Ganska nära skulle, jag säga.

FL: Mm.

H: Alltså, typ en meter ifrån kanske.

FL: Ja.

H: För annars tror jag inte han hade kommit iväg så långt, alltså, för det hade inte stämt annars…

FL: Nej.

HEMLIG

H: … om han hade varit… För jag gick ju ändå rakt ut mot min pappa, så ja.

FL: Så typ en meter ifrån dig…

H: Ja.

FL: … som närmast?

H: Ja.

FL: Och sedan så beskriver du de här sex, åtta metrarna när han är…

H: Mm.

FL: … som längst bort från dig?

H: Ja, exakt.

FL: Och sedan så sätter du dig… eller ni sätter er i bilen och du kör?

H: Mm.

FL: Ser du honom någon mer gång då, när du…

H: Alltså…

FL: … har satt dig i bilen?

H: … det är ju det jag inte tror att jag gör.

FL: Nej.

H: Eller, alltså, jag… jag kommer nog inte ihåg att jag gör det.

FL: Nej.

H: Det är det jag inte… det är det som är lite konstigt, så jag… Jag såg ju inte honom gå vidare.

FL: Nej.

H: Men det kan ocks… fast vi… ja, vi satt ju faktiskt och väntade där en liten stund, så då borde jag nästan ha sett honom gå. Men det kommer jag inte ihåg att jag gjorde.

FL: Nej.

H: Så han kanske har stannat kvar.

FL: Mm. Hu… du ser honom, då är han sex, åtta meter neråt på gatan…

H: Mm.

FL: … eller uppåt, hur vi nu…

H: Från porten.

HEMLIG

FL: … vad du säger. Ja, från porten. Ner mot Norrtulls-hållet…

H: Ja, exakt.

FL: … så att säga? Och sedan så ser inte du honom något mer? När du…

H: Nej.

FL: … sedan sitter i bilen och ni börjar köra, då ser inte du honom…

H: Nej.

FL: … vad du kommer ihåg?

H: Nej, för det är väldig… alltså, jag tror jag skulle ha sett.

FL: Ja.

H: Alltså, för jag lade ju märke till honom, så då skulle jag nog ha kollat dit igen om jag hade sett honom.

FL: Så då kan man säga att du, vad du tror, så har… så ser du inte honom något mer…

H: Nej.

FL: … för att han var… du hade lagt märke till honom?

H: Ja, jag… troligtvis hade…

FL: Ja, men…

H: … jag nog det.

FL: … bra.

(Tystnad 14 sekunder)

FL: Ja, då så. Mm…

FL2: Tänkte bara på en snabb fråga om den här personen.

FL: Ja.

FL2: Och det var, du berättade att han sick-sackade så, men, liksom, upplevde du han som påverkad eller någonting?

H: Ja, möjligtvis, alltså. Det är inte jätteomöjligt, skulle jag säga. Men kansk… egentligen inte, alltså, för att han… jag tror att han gick så där bara för att han var som sagt ganska lång och… Ja, han gick ju inte grovt sick-sack, alltså, han gick ju, alltså, inte ba… alltså, han gick ju bara inte rakt.

FL: Nej.

HEMLIG

FL2: Mm.

H: Han gick, liksom, lite så där. Det var, liksom, inte att höll på att tappa balansen…

FL: Nej.

H: … liksom.

FL2: Nej.

FL: Okej.

H: Inte så grovt, men kan ha varit påverkad. Inte… inte vad jag uppfattade i alla fall.

FL: Är det någon mer som går eller åker i området n… under där, där du ser honom? Finns… är det några andra människor runt ikring dig, eller dig och din pappa då?

H: Menar du…?

FL: När ni sätter er i bilen…

H: Ja.

FL: … är det några andra män…? Du s… det är han där, men är det några andra människor på gatan som du lägger märke till?

H: Nej.

FL: Nej. Är det helt tomt, eller… eller noterar du dem inte i sådant fall?

H: Alltså, just där vi var med bilen, när vi skulle köra iväg, så var det nog ingen just där.

FL: Nej.

H: Jag tror det var, alltså, jag tror det var helt tomt.

FL: Mm. Mm.

H: Det är vad jag minns.

FL: Mm. Och förstod jag dig rätt då, att du är lite osäker på, när ni kommer ner till första där korsningen, så är du… eller är du säker på att… vilket håll ni åkte åt där?

H: Nej, det är jag inte.

FL: Nej. Nej, bra. Och sedan har du ju beskrivit det här att ni åker några vändor runtikring där…

H: Mm.

FL: … och sedan så Vanadisvägen och ner.

H: Mm.

HEMLIG

FL: Ja, det blir jättehypotetiskt, men va… vad tror du klockan kan vara när ni åker ner mot Vanadisvägen igen… eller när ni åker ut mot Sveavägen, ska jag säga?

H: Alltså, vi var ju inte jättelänge borta så, alltså, tio minuter innan det hade hänt, skulle jag säga.

FL: Mm. Mm.

H: Fö… se ju… för jag, när man… när jag tänkte lite efteråt, så tänkte vi att det måste ju ha hänt precis när vi åkte iväg för vi hörde ju i ingenting heller. Vi var ju runt området.

FL: Nej.

H: Vi borde ju ha hört någonting.

FL: Ja.

H: Eller sett.

FL: Ja.

H: Så det måste nästan ha hänt när vi var på, liksom, Sveavägen. Någonting sådant.

FL: Okej.

H: Så det var när vi precis hade åkt därifrån.

FL: Ja. Jo, för ni… för det… ni är ju verkligen i området där…

H: Mm.

FL: … och du… jag tänker, det tar ju ändå en stund, du fickparkerar och… och…

H: Mm.

FL: … och… Men sedan när ni åker ner mot Sveavägen igen, du… du beskrev säkert det när… utan att jag… Men när ni åker, åker ni förbi den här platsen på vägen ner på Sveavägen eller åker ni bakom härnere på… mot Sveavägen?

H: Vad menar du?

FL: Alltså, åker ni tillbaka? Ni har ju varit här.

H: Mm.

FL: Åker ni sista varvet när ni åker ner till Sveavägen? Är ni här då och åker Vanadisvägen, Sveavägen, eller åker…

H: Nej…

FL: … ni?

H: … eller, vi åker… vi åker det här varvet en gång till och sedan åker vi från den här korsningen…

HEMLIG

FL: Ja.

H: … ner.

FL: Ja, då åker ni… liksom, förbi…

H: Ja.

FL: … eller ni åker längs med hela Vanadisvägen från…

H: Mm.

FL: … där ni kommer ut?

H: Mm.

FL: Mm. Har du någon uppfattning om vad klockan kan vara när ni… när ni, liksom, åker det sista varvet och ni åker sedan ner mot Sveavägen?

H: Nej.

FL: Nej.

H: Inte vad klockan var då. Jag har ju lite uppfattning bara om hur länge vi var borta och sedan...

FL: Allt som allt?

H: Ja, exakt. Så då… så det blir bara, liksom, en ungefär… så där.

FL: Mm. Och om du skulle säga det då, hur… den här vändan, allt som allt, och så Sveavägen och sedan tillbaka?

H: Alltså, nu… just nu så minns jag ju inte klockslaget när det hände…

FL: Nej.

H: … eller när vi var klara, men jag kom… det kommer jag ihåg att jag har sagt eller någonting.

FL: Ja.

H: På någon…

FL: Men om vi säger så här, för vi… du skulle ju möta din pappa 20 och 30, och du säger att 20:32 någon gång?

H: Mm. Ja, okej.

FL: 20:32, 33 att han kanske får vänta ett par…

H: Mm.

HEMLIG

FL: … minuter på dig. Och sedan är ni borta ungefär hur lång tid?

H: Vi, alltså… ja, då skulle jag säga 35, 36 börjar vi köra.

FL: Mm.

H: Så då kör vi ett varv, kanske i… några varv i… jag skulle säga typ en kvart, allt som allt, ungefär.

FL: Där. Mm.

H: Och sedan att vi kör iväg och då är det 10 minuter, kanske lite extra. Så typ en halvtimme var vi borta.

FL: Mm. Allt som allt?

H: Mm.

FL: Mm. Ja, men jättebra. Jag skulle ju jättegärna vilja kon… komma i kontakt med din flickvän också. Jag ska titta om det finns…

H: Mm.

FL: … något förhör, men… och… och kanske framför allt Lotta.

H: Mm.

FL: Har du deras telefonnummer?

H: Mm.

FL: Då skulle jag jättegärna vilja ha dem.

H: Mm.

FL: Men det kan… vi kan ta det… efter förhöret sedan. Och finns det någon annan, som… som du eller din flickvän känner, som också var hemma vid den här tidpunkten som kan ha sett något, eller som ni har pratat om i efterhand?

H: Nej.

FL: Nej.

H: Jag tror jag… det jag vet är just det här, och sedan skulle jag säga Lotta kanske vet för hon känner ändå grannarna lite så. Men jag vet inte, ni kanske har kontaktat dem också och så, men hon vet nog lite mer om vad andra har… eller var.

FL: Just det, ja men…

H: … för hon var ju ändå…

FL: … jättebra.

H: … där, liksom.

HEMLIG

FL: Jag ska bara… innan vi avslutar så ska jag bara titta, så inte jag har… inte har glömt någonting. Eller, kommer du på något annat?

FL2: Nej, jag tänkte bara… det här kanske är, alltså, en uppenbar fråga så här, men…

H: Mm.

FL2: … men vi måste ändå bara ställa dem. Vet du om Lotta eller din flickvän har fotat, filmat någonting från händelsen?

H: Nej, det har de inte gjort.

FL2: Nej. De hade sagt det i så fall till dig?

H: Ja, eller alltså, de hade ju… Nej, det har…

FL2: Nej.

H: … de inte.

FL: En fråga när det gäller den här mannen. När du kommer ut ur porten där, hur långt ifrån dig är han då?

H: Hyfsat nära, alltså, han skulle ju nästan precis gå förbi mig.

FL: Okej.

H: Så fem, fyra meter eller någonting.

FL: Mm.

H: Ganska nära.

FL: Rör han sig hela tiden, eller stannar han upp vid något tillfälle?

H: Nej, inte… inte från det skedet, men alltså, kanske att han möjligtvis stannar upp när jag kollar mot honom.

FL: Mm.

H: Men han var… gick förbi mig.

FL: Mm. Innan han är, liksom…?

H: Nej, efter…

FL: Efter?

H: … han har gått förbi mig.

FL: Ja. Mm. Okej. Nej. Nej, men då är jag nöjd, om inte du Olle har något mer som du kommer på…

HEMLIG

H: Nej.

FL: … som kan vara viktigt?

H: Tyvärr inte.

FL: Nej. Ja, men jättebra. Då gör vi så att vi avslutar förhöret och klockan har blivit 11.13.

Transkriberat av: SI 2024-01-04.

HEMLIG

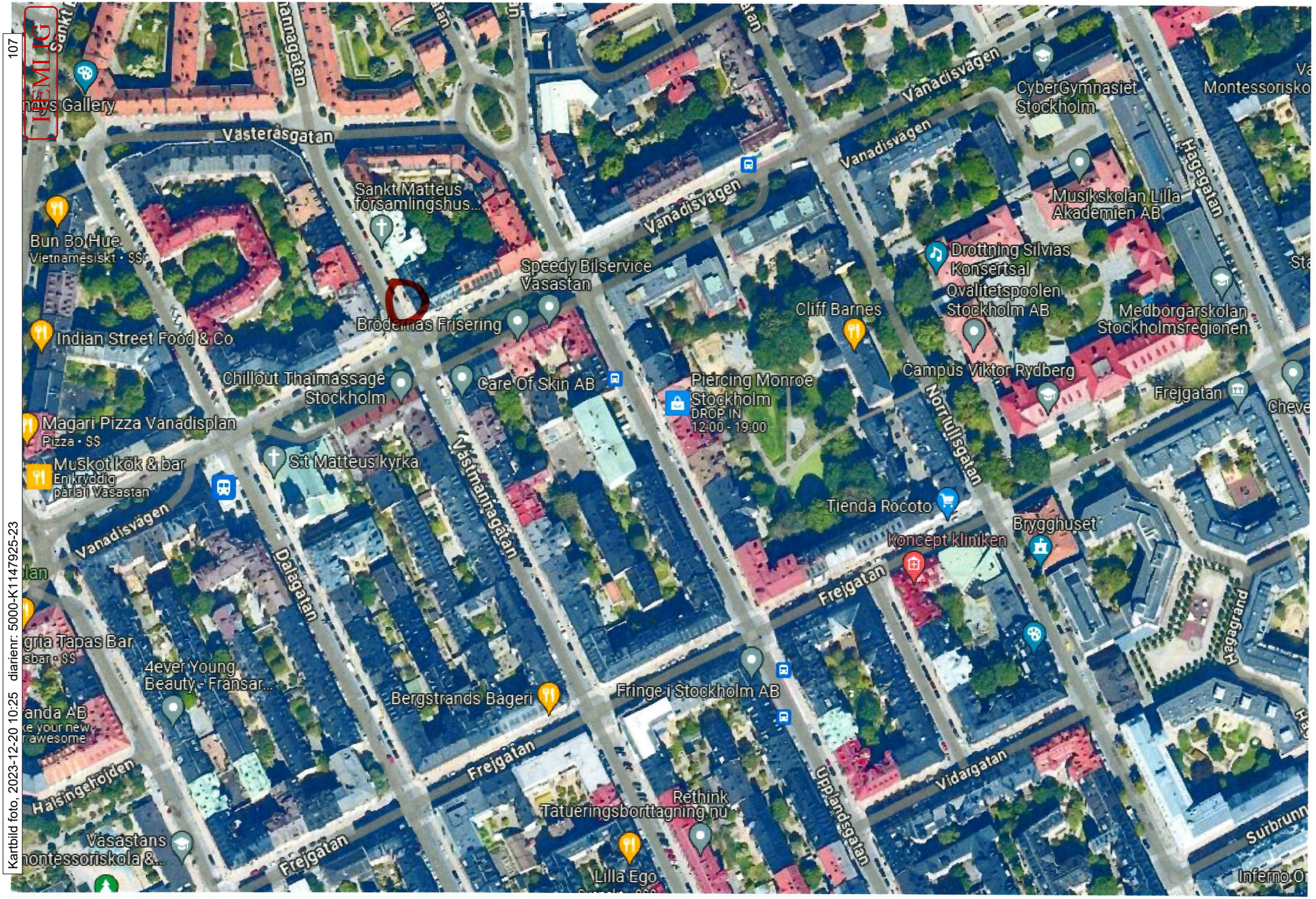

KOPIA

Kartbild foto, 2023-12-20 10:25 diarienr: 5000-K1147925-23

HEMLIG

Västmannagatan
Stockholm, Stockholms län
Google Street View
Se fler datum

Polisen

Förhör

Vittnesförhör #2 Eventuell flyktbil/CIVIL polisbil

Signerat av

Signerat datum

Enhet	Diarienr
Region Stockholm, Grova brott 4 PO Sthlm City	5000-K1147925-23

Hörd person	Personnummer
Jernberg, Torbjörn	

Den hörde är	ID Styrkt	Sätt	Ställning till misstänkt - målsägande - vittne
Vittne	Ja	svenskt körkort av Pa Rask	

Tolk

Språk

Ytterligare information om anledning till förhör

Underrättad om misstanke

Hörs om sina iakttagelser gällande en eventuell flyktbil efter mordet 2023-09-13.

Underrättad om 12 § FUK	Underrättad om rätt till försvarare	Godtar den försvarare som rätten förordnar	Försvarare/ombud närvarande

Försvarare/ombud önskas

Förhörsledare	Förhörsdatum	Förhör påbörjat	Förhör avslutat
Anton Rask	2023-11-24	13:37	14:00

Förhörsplats	Typ av förhör	Förhörssätt
Förhörscentrum, Norrmalm	RB 23:6	Videobandsförhör

Förhörsvittne	Utskrivet av	
	AR	Ljudbandsförhör

Berättelse

Torbjörn informeras om att det är ett förhör där han är vittne. Torbjörn informeras om vilken händelse förhöret handlar om och Torbjörn förstår vilken händelse det handlar om och att det är ett förhör där han är vittne.
Förhörsledarens ord skrivs med fet text och hörd persons ord med vanlig text.

FL: Du har ju redan blivit hörd, men försök beskriva så detaljerat som möjligt om vad du såg när du och din fru kom ut från Enkehusparken?

Klockan var ungefär tio i nio när jag parkerade bilen på Västmannagatan. Jag och min fru skulle gå ut med hundarna och vi gick aldrig ut på Upplandsgatan så vi har inte sett eller hört något, vi var helt oförberedda på att något skulle hända. Vi gick ner i Enkehusparken med hundarna, gissningsvis var klockan runt tio över nio i parken, tjugo över nio när vi kom ut från parken. Den aktuella bilen såg jag köra hela vägen ner mot Sveavägen, den kom i så hög hastighet över farthindret att den slog i frontspoilern och det skrapade till ordentligt, jag tänkte då vilket klantarsel. Sedan körde han lika fort över nästa farthinder och slog i igen och jag tänkte att lärde han sig ingenting efter första hindret. Det kom som gnistor från när den slog i spoilern. Sedan precis när han svängt ner Sveavägen så kom det en polisbil, jag såg den i korsningen Norrtullsgatan/ Frejgatan, jag tror det var en xc60. Då stod den lite som att vilket håll den skulle och sedan körde den efter samma håll ner längst Norrtullsgatan. Då tänkte jag att den kanske följde efter bilen, att den brutit mot trafikregler då jag inte visste om en skottlossning. Sedan kom det en polisbil från Sveavägen riktning mot brottsplatsen på Vanadisvägen, så den måste ha mött den bilen jag kallar flyktbil som jag inte vet om den är en flyktbil.
Jag uppfattar det som att bilen var svart eller mörkgrå. En mellan stor bil, ingen herrgårdsvagn. Min fru uppfattade det som det var en grå bil, vi var lite oense där. Så jag har ingen uppfattning riktigt om vilken färg det var på bilen, bara en medelstor bil en sedan,

HEMLIG

ingen kombibil. Utseenden som en Bmw 320, men jag vet inte kan ha varit vad som helst. Min tidsangivelse är då jag ringer min son efter detta och klockan är då 21:25. Så mellan klockan 21:10-21:25 är det som det har hänt, så kanske 21:15-21:20.

FL: Om vi börjar med Polisbilen, hur långt efter var den efter den bilen som körde så fort över farthindret?

Det är i princip efter, hade den kommit några sekunder tidigare så hade den sett bilen. Så när flyktbilen svänger höger mot Sveavägen då svänger den ner Norrtullsgatan och gasar på. Den stod i korsningen Norrtullsgatan/ Frejgatan först som att den tittade vart den skulle.

FL: Den bilen som studsade över farthindren, beskriv den så detaljerat som möjligt?

Tänkte att det inte var en ny bil, kändes inte som en ny fräsch bil. Hade det varit en ny bil så hade den förmodligen inte kört så, så den uppfattningen kan jag fått av hur han körde. Det kan ha varit en tysk eller japansk men det är jag inte säker på, men min fru trodde det var en Audi, men det är inte säkert.

FL: Om du försöker tänka tillbaka, beskriv vad såg du inne i bilen?

Det gick inte att se någonting, jag ser bara att den studsar förbi vid farthindret. Så jag såg inte hur många som satt i, det var ju i september men det var ändå tillräckligt mörkt för att man inte skulle se in. Jag har inga andra bilar eller personer som kan ha passerat som jag hade en tanke på, det är bara polisbilen då. Sedan var det ju polisbilen som kom från Sveavägen riktning mot Vanadisvägen, den tajmingen på det hela.

FL: Beskriv chauffören så noggrant som möjligt?

Går inte att beskriva då jag inte har sett chauffören.

FL: Du skall få en karta, rita ut vart du såg bilen komma och vart den körde, sedan ritar du ut vart polisbilen kom och vart den körde.

(Torbjörn ritar ut på kartan).

FL: Har du något mer du vill tillägga?

Nej.

FL: Hur fort uppfattade du att bilen körde?

Bra fråga, med tanke på hur den studsade så kanske 60 km/timmen. Tillräckligt fort att man skall kunna notera det.

FL: Lade du märke till något speciellt när du parkerade din bil på Västmannagatan?

Nej, jag parkerar bara bilen går Frejgatan sedan Upplandsgatan och sedan upp till mig.

Uppläst utan invändningar.

HEMLIG

Vasastaden
Sankt Eriksgatan
Odenplan
Vanadisvägen
Upplandsgatan
Enkehusparken
Freigatan
Hudmdalsgatan
Vidbergatan
Vasastaden

Polisen

Förhör

Vittnesförhör nr 1

Signerat av

Signerat datum

Enhet	Diarienr
Region Stockholm, BF-IGV 72 LPO Norrmalm	5000-K1147925-23

Hörd person	Personnummer
Jernberg, Torbjörn	

Den hörde är	ID Styrkt	Ställning till misstänkt - målsägande - vittne
Vittne	Nej	

Tolk

Språk

Ytterligare information om anledning till förhör

För att berätta om iakttagelser gällande händelsen.

Underrättad om misstanke

Underrättad om 12 § FUK

Underrättad om rätt till försvarare

Godtar den försvarare som rätten förordnar

Försvarare/ombud närvarande

Försvarare/ombud önskas

Förhörsledare	Förhörsdatum	Förhör påbörjat	Förhör avslutat
Carl Westén	2023-09-14	10:49	11:00

Förhörsplats	Typ av förhör	Förhörssätt
Vanadisvägen 21	RB 23:6	Konceptförhör

Förhörsvittne

Hellström, Frida

Utskrivet av

Berättelse

Vittnet och frun var ute med hundarna och gick ut från Enkehusparken, södra utgången från parken, mot Norrtullsgatan. Det kom en bil från Odenplanshållet. Bilen körde värdigt hög hastighet från odenplanshållet, och studsade över farthindren. Spoilern gick i marken efter farthindren på grund utav hastigheten. Bilen körde i exakt samma hastighet mot samtliga farthinder på gatan, och det är två stycken. Bilen körde höger på Vanadisvägen mot Sveavägen.

Därefter kom en polisbil och vittnet tror inte att patrullen hann se var bilen tog vägen. 21.15 gissar vittnet att tiden var, inte tidigare i vart fall. Vittnet visste inte om polisbilen jagade bilen framför eller var påväg mot platsen för skjutningen.

Vittnet minns svagt att det var en mörkt färgad personbil men är inte säker. Vittnet berättar att frun tyckte att det var en skåpbil mindre modell och de var inte överens om signalement på bilen.

Vittnet tror att polisbilen som var en XC60 som låg efter personbilen tappade personbilen i korsningen Frejgatan/Norrtullsgatan och körde vänster på Vanadisvägen efter att personbilen innan svängde höger.

Uppläst utan invändningar.

Polisen

Förhör

Observerade gärningspersonen

Signerat av

Signerat datum

Enhet
Region Väst, BF-IGV 2 LPO Kungälv/Ale

Diarienr
5000-K1147925-23

Hörd person
Bojovic, Mia

Personnummer

Den hörde är	ID Styrkt	Sätt	Ställning till misstänkt - målsägande - vittne
Vittne	Ja	Dataslagning, passfoto mPMF	

Tolk

Språk

Ytterligare information om anledning till förhör
Hörs kring sina iakttagelser gällande Västmannagatan 2023-09-13.

Underrättad om misstanke

Underrättad om 12 § FUK	Underrättad om rätt till försvarare	Godtar den försvarare som rätten förordnar	Försvarare/ombud närvarande

Försvarare/ombud önskas

Förhörsledare	Förhörsdatum	Förhör påbörjat	Förhör avslutat
Ida Hjern	2023-09-13	21:36	21:44

Förhörsplats	Typ av förhör	Förhörssätt
Västmannagatan, Stockholm	RB 23:6	

Förhörsvittne

Utskrivet av

Berättelse

Vad har du sett idag?
Jag hörde konstiga ljud från mitt badrum. Jag bor precis här på Vanadisvägen 32 på tredjevåningen. Så jag sprang ut från mitt badrum. Sen tittade jag ut från fönstret som är ner på Vanadisvägen, korsningen Västmannagatan, och såg att en man ligger ned med blod runt sig. Jag såg en svartklädd person springa upp för Västmannagatan. Det såg ut som att han höll i något vapen. Han sprang upp längs Västmannagatan. Då eftersom jag är läkare sprang jag ner direkt. Eller vi ringde polisen först. Sen tittade jag ut igen. Då såg jag att det satt personer som redan påbörjat hjärt- och lungräddning.

Mannen som sprang, hur såg han ut?
Helt svartklädd. Byxor, långärmad tröja, täckt på huvudet. Antagligen en luva.

Hade han skor, hur såg de ut?
Nej jag såg inte hur de såg ut. Jag såg från tredjevåningen och då var han ca 50 meter från mig kanske. Svårt att se detaljer.

Såg du någon riktning sen?
Såg han springa upp för gatan.

Såg du han som sprangs ansikte?
Nej.

Har du sett några fordon som du lade märke till?
Nej.

Du sade att du hörde märkliga ljud, beskriv det.
Först en eller två skott. Sen hörde jag något ljud från en människa som led. Tänkte någon blev

HEMLIG

misshandlad.

Vapnet du såg mannen springa med, kan du beskriva det?
Han gick och höll i något som var avlångt. Jag bara tänkte med tanke på skotten och blodet så kopplade jag det till vapen. Det var svart iallafall.

UPPLÄST OCH GODKÄNT

Polisen

Förhör

Förhör nummer 2 Transkriberat

Signerat av

Signerat datum

Enhet	Diarienr
Region Stockholm, Grova brott 5 PO Sthlm City	5000-K1147925-23

Hörd person	Personnummer
Bojovic, Mia	

Den hörde är	ID Styrkt	Ställning till misstänkt - målsägande - vittne
Vittne	Nej	

Tolk

Språk

Ytterligare information om anledning till förhör

Hörs som vittne till händelsen och brottsplatsen.

Underrättad om misstanke

Underrättad om 12 § FUK

Underrättad om rätt till försvarare

Godtar den försvarare som rätten förordnar

Försvarare/ombud närvarande

Försvarare/ombud önskas

Förhörsledare	Förhörsdatum	Förhör påbörjat	Förhör avslutat
Elias Hammar	2023-12-12	09:31	10:05

Förhörsplats	Typ av förhör	Förhörssätt
Norra Agnegatan 1. Stockholm	RB 23:6	Videobandsförhör

Förhörsvittne

Utskrivet av

Berättelse

K1147925-23

Hörd person: Mia Jukovic
Förhörsledare: Elias Hammar
Biträdande förhörsledare: Kasper Toussi

Datum: 2023-12-12

H = Hörd person
FL = Förhörsledare
FL2 = Biträdande förhörsledare

FL: Okej, då har vi vittnesförhör nummer två med Mia Jukovic och vi har biträdande förhörsledare Kasper Toussi och förhörsledare Elias Hammar. Ja, tänkte börja med att låta Mia berätta om händelsen den 13 september i år.

H: Ja. Jo, men jag var i badrummet och lyssnade på podd på högtalare ganska högt. Så att någon gång runt nio, kvart över nio-tiden så hörde jag något oljud och pausade podden. Och så hörde jag det som att det var någon människa som kved utanför fönstret. Och jag tänkte direkt att någon kanske hade ramlat med cykel eller… Ja, men för det lät som att det var något tumult och sen så att det var någon som var skadad. Så lät det i mina öron.

Och då sprang jag från badrummet till mitt sovrumsfönster och tittade ut. Och då ser jag Vanadisvägen utanför mitt fönster. Och då ser jag att det ligger en man på marken. Och så ser jag en blodpöl bredvid huvudet på honom, på vänster sida. Och så ser jag att det står en människa svartklädd med någonting i handen. Och då tycker jag att det ser ut som en… liksom något långt redskap. Och tänkte direkt att det var något typ av vapen.

HEMLIG

Och då skriker jag till min man, ”Det är någon som är skjuten.” För det var det jag tänkte när jag såg att någon stod med ett vapen och att det ligger blod bredvid en man som ligger livlös. Och då kommer han till fönstret och då säger jag att han ska ringa polisen. Så då ringer han polisen. Och medan han gör det så tittar jag tillbaka ut igen och då ser jag att det har sprungit fram människor till den här mannen som ligger på marken och börjat göra återupplivning, hjärt- och lungräddning.

Och då ser jag att den hära svarta person… svartklädda personen med ett vapen i handen, att han springer uppför Västmannagatan. Eller han lun… lunkar upp för Västmannagatan med det här vapnet i handen. Och då när han springer iväg så känner jag att då kan jag gå ner. För jag som läkare kan återupplivning. Och då känner jag mig tillräckligt trygg att göra det. Så jag springer ner för trapporna och ser då också att en annan kollegas… som också är min granne, att hennes dörr står öppen.

Och då skriker jag till henne att det är en man som är skjuten och att hon behöver komma ut. Så då kommer hon också ut och springer bakom mig. Vi springer ut till den här mannen som ligger livlös. Och så börjar vi att trycka på bröstkorgen och göra kompressioner. Och då kommer det även blod ur munnen på honom. Han ger lite ljud… Han gör lite ljud ifrån sig men han vaknar liksom aldrig till.

Och vi fortsätter att göra de här kompressionerna ungefär varannan minut så turas vi om. Och det samlas ju massa människor runt. Och medan min kollega gör kompressionerna så försök… så försöker jag hitta skotthålet så att jag kan täppa till det om det blöder. Men jag liksom tittar över hela ansiktet och huvudet. Inte bakhuvudet, men tittar liksom över det jag kan se. För jag vill inte lyfta på hans nacke.

Och tittar på halsen, bröstkorgen, magen. Försöker dra upp byxorna för att se benen om det finns något skotthål där men jag hittar ingenting. Och sen kommer polisen med en defibrillator. De sätter på defibrillatorn och så fortsätter vi göra återupplivningen med deffen. Och sen kommer ambulansen. Det är ungefär så jag minns det.

FL: Mm.

H: Mm.

FL: Jättebra.

H: Mm.

FL: Jag tänkte på det här tumultet.

H: Mm.

FL: Som du hörde.

H: Mm.

FL: Innan kvedandet.

H: Mm.

FL: Kan du försöka beskriva det lite mer?

H: Mm.

FL: Vad…. Ja.

HEMLIG

H: Mm. Ja, men det lät som något metalliskt som att det var… Ungefär som att man bankar i en container. Ungefär det ljudet hörde jag. Jag kopplade inte det… det då när jag hörde det som skott. Men jag har ju förstått i efterhand att det var skott jag hörde. Men då lät det mer som att det var ja, an… Jag tänkte att antingen…

Det… Det lät lite som att en sån hära sparkcykel hade ramlat i marken eller att en bil hade krockat med en cykel. Alltså att något metalliskt hände. Och sen nu har jag ju förstått i efterhand att det var skott jag hörde. Men eftersom jag hade på en podd så tror jag att jag inte riktigt liksom kopplade ljudet.

FL: Mm.

H: Mm.

FL: Ja, men jättebra. Kan du beskriva det här som, den vi tror är gärningsmannen då…

H: Mm.

FL: … hade i handen?

H: Mm.

FL: Kan du beskriva det föremålet?

H: Mm.

FL: Så gott som möjligt.

H: Mm. Ja, men det såg ut som någonting med ett handtag. Så… Och någonting svart. Så att det var som att han höll i ett handtag… med någonting men som också var väldigt långt. Jag tänkte först att det såg ut som ett gevär. Bara för att jag inte vet hur vapen brukar se ut. Men sen förstod jag… Sen tänkte jag men det kanske är en väldigt lång pistol. Ja, men så. Så att det… det såg ut som något svart med ett handtag och långt. Kanske 30 centimeter, jag vet inte. Så typ.

FL: Perfekt.

H: Ja.

(Tystnad 14 sekunder)

FL: Och om vi fortsätter med gärningsmannen. Om du skulle till din bästa förmåga beskriva honom.

H: Mm.

FL: Från topp till tå.

H: Mm. Ja, men… Nu… Nu är ju det här ganska långt bort så jag kan inte säga att han… jag skulle säga så här medellång. Väldigt smal. Helt svartklädd från topp till tå. Och han hade någonting framför ansiktet, någon… något form av… Om det var… Jag vet inte om det var en strumpa eller om det var någon form av…

Han tä… Han hade täckt ansiktet med någonting svart i alla fall. Så att jag kunde inte se själva ansiktet. Och hade också liksom en svart luva upp över sig. Så jag kunde aldrig se… Och… Och han var aldrig riktad liksom med ansiktet uppåt för att jag tittar ju från våning tre. Så jag

HEMLIG

såg liksom allting nerifrån. Förlåt, jag såg allting uppifrån och ner. Och vad mer? Ja, typ så.

(Tystnad 10 sekunder)

FL: Och om du skulle göra en bedömning, hur många meter ifrån såg du honom?

H: Från mitt fönster?

FL: Ja.

H: Vad kan det vara? 50 kanske? Mellan… Ja, jo runt 50 meter kanske.

FL: Bra.

(Tystnad 12 sekunder)

FL: Om vi skulle gå in på lite sånt som längd och kroppsbyggnad på gärningsmannen.

H: Mm.

FL: Vad skulle du säga då?

H: Ja, men jag skulle säga så att han var medellång. Varken kort eller lång. Och såg ganska smal ut. Eller väldigt smal. Mm.

FL: Ovanligt smal eller?

H: Alltså smalare än… än medel.

FL: Gemene man.

H: Ja.

FL: Ja. Medellång men inte medelkroppsbyggnad.

H: Ja.

FL: Utan smalare kroppsbyggnad.

H: Ja. Men han var ju… Han hade ju liksom ganska mycket ytter… svarta ytterkläder. Så att det var ju… Jag såg ju inga konturer av hans kropp så jag kan ju inte… Han kanske är medelsmal. Jag vet inte. Det var bara min… min snabba bild av det.

FL: Ja. Kunde du uppfatta någonting av hans… Kunde du uppfatta en hudfärg?

H: Nej. Han hade ju på sig… Han var… Han var liksom heltäckt. Jag kunde aldrig se hans hud.

(Tystnad 12 sekunder)

FL: Var det någon detalj på gärningsmannen som inte var svart?

H: Inte som jag minns. Jag minns inte vad han hade för skor. Jag tror inte jag såg dem.

FL: Mm. Skorna osäker.

H: Ja. Skorna är jag osäker på. Mm. Allt annat tror jag var svart.

HEMLIG

FL: Mm, jättebra.

FL2: Om du visualiserar den här gärningsmannen framför dig, kan du se vilken hand som primärt höll i det här föremålet?

H: Ja, eller jag kan… jag kan se när han sprang… när han sprang.

FL2: Ja.

H: Då vet jag att han hade den i höger.

FL2: Okej.

H: När han sprang uppför Västmannagatan.

FL2: Mm. Så hölls föremålet i höger hand?

H: Ja.

FL2: Okej.

H: Då när han liksom försvann.

FL2: Mm.

H: Men då när han var nere precis när jag såg honom då vet jag inte.

FL2: Okej.

H: Mm.

FL2: Vilken… Om du skulle göra en liten… en snabb bedömning.

H: Mm.

FL2: Hur gammal tror du att den här människan är utifrån kroppsrörelser och…?

H: Mm.

FL2: Hur gammal tror du?

H: Ja, han såg… Jag… Jag… Jag vet inte vad jag bygger det på men han kändes ung, i liksom hela sitt sätt att vara på. Jag skulle säga… ja, men någonstans mellan tonår och 25.

FL2: Mm. När du säger tonår…

H: Ja.

FL2: Du tänker så här, om du skulle säga han har inte så här ung, hur ung…

H: Ja.

FL2: … är det i din skalle? Du har ändå ofta med barn att göra tänker jag.

H: Ja.

FL2: Alltså prat… Vad…

HEMLIG

H: Ja.

FL2: Vad tänker du, så?

H: Precis. Alltså just den där smala…

FL2: Ja.

H: … kroppsbyggnaden gör ju att jag tänker att han är ung för att ungdomar är smala ofta. Men alltså jag skulle säga minst 14 i alla fall.

FL2: Mm. Mm. Men inget barn eller en ungdom?

H: Nej.

FL2: Okej.

H: Nej, inget barn.

FL2: Okej.

H: Nej.

FL2: Mm.

H: Mm.

FL: Jättebra.

FL2: Och när du beskriver den här smalheten.

H: Mm.

FL2: Du säger att han är på… har kläder på sig.

H: Mm.

FL2: Och så där. Men uppfattar du… Ibland har man en uppfattning när man ser en person… men är det… är det ben?

H: Mm.

FL2: Eller hur han rör sig? Är benen smala?

H: Ja. Alltså jag tror både benen och liksom, ja men hela kroppen var ganska smal.

FL2: Ja, okej.

H: Ja. Mm. Och så både och.

FL2: Ja. Ja, jag har inga fler frågor. Tack.

(Tystnad 16 sekunder)

FL: Du säger att gärningsmannen begav sig mot Västmannagatan.

H: Mm.

HEMLIG

FL: Du ser han röra sig uppför…

H: Mm.

FL: … Västmannagatan.

H: Mm.

FL: Vad… Vad är sista positionen där… där du ser honom?

H: Mm. Alltså jag kan se en del av Västmannagatan från mitt fönster för att jag bor precis i korsningen Vanadisvägen och Västmannagatan. Så här. Så när jag står här vid fönstret så ser jag liksom första biten av Västmannagatan. Sen så ka… finns ju ett annat… en annan byggnad mitt emot så att det… han försvinner ju efter ett tag när han går uppåt. Så att jag ser ju honom bara gå och sen så försvinner han ju från… in… Han är ju fortfarande på Västmannagatan men det är bara att jag inte kan se den.

FL: Mm.

FL2: Det här är svårt att svara på men uppfattar du det som att han vet… va… han är bekant i området? Kollar han mycket runt sig eller är det som att han har en destination och rör sig dit eller…? Förstår du frågan?

H: Ja.

FL2: Verkan han desorienterad?

H: Ja, jag förstår vad du menar. Alltså… Jag vet inte. Men det jag kan… Det jag kan säga att jag tänkte på det var att… att han inte sprang. Jag hade… hade bilden av att om man gör ett brott att man springer därifrån om man vill komma undan. Men han liksom mer lunkade. Bara eller så här, gick lite snabbt. Eller gick snabbare. Så. Han kändes inte så… Det kändes inte som att han hade så bråttom.

FL2: Okej.

H: Mm.

(Tystnad 18 sekunder)

FL: Första gången när du såg gärningsmannen, vad gjorde han då?

H: Ja, då stod han… Om man tänker sig… För att när jag tittar ner så ser jag den här mannen som ligger ner. Han är… Han är riktad så att huvudet är mot mig och benen är bortåt. Och då står han mot… på hans liksom fotsida och beter sig… jag skulle säga nervös. Han liksom så här bara går fram och tillbaka. Och så går han liksom fram och tillbaka he… he… överallt där runt den hära mannen som ligger ner.

Det här kanske är 15 sekunder. Det är väldigt kort tid. Men han liksom går… Jag ser att han går fram och tillbaka. Han stod i alla fall kvar. Eller han var kvar på plats. Det var inte så att han sprang direkt, liksom han var kvar där med… Och så går… har han det här vapnet i handen. Och sen så tittar jag ju bort för att säga till min man att ringa till polisen. Och medan han… han ringer och när jag tittar tillbaka då har han börjat gå. Men först… för… första jag ser är att han liksom är runt den hära… det här offret. Och… Och liksom bara går fram och tillbaka så här stressat och tittar runt och… ja.

FL: Uppfattar du att han tittar mot något särskilt när han går runt?

HEMLIG

H: Ja, men dels tittar han på offret. Och sen så… nej, tittar runt bara.

FL: Han tittar på offret.

H: Han tittar på offret och sen så tittar han också runt, runt sig. Men jag… jag kan inte säga att han tittar på något särskilt runt sig.

FL: Mm.

H: Nej.

(Tystnad 13 sekunder)

FL: När du ser offret och gärningsmannen första gången, är det någonting annat du lägger märke till runt omkring dem? Hur ser det ut precis omkring dem?

H: Jag är ju väldigt med den gatan därför jag bor på den. Men det var ju… Det kändes som att han var själv i alla fall, den här gärningsmannen. Alltså det var ingen runt honom i alla fall, såg det ut som. Men det var flera civila människor runt som sen sprang fram till offret. Och så hörde jag ju ganska mycket skrik av civila som skrek runt om. Men runt honom annars så är det ju bara… Det är ju den hära allén. Det är träd. Det är som en rund… vad man ska säga… promenad. Ett runt… pro… Det är promenadstråk, allé. Så. Inget annat konstigt runt.

FL2: När… När du beskriver att den här gärningsmannen cirkulerade runt…

H: Ja.

FL2: … offret i kanske 15 sekunder…

H: Ja.

FL2: … någonting. Var det även civila runt omkring i samma… samma veva av det?

H: Ja, alltså de… de var där men det var inte precis bredvid honom utan…

FL2: Okej.

H: … den här allén är jättelång. Och jag bara… jag bara noterade att det var människor. Att jag… att jag såg rörelse både vänster och höger. Så det var ju civila som… som var på plats. Men inte precis vid honom utan längre bort på gatan på Vanadisvägen.

FL: Och…

H: Ja, sen kan jag tillägga… Det var en… Kom på det nu att hon… Det var en tjej som hade börjat göra återupplivningen. Och när jag tog över den och fråg… och sa så här, ”Men jag måste hitta skotthålet.” Sa jag högt. Och då sa hon, ”Ja, jag såg att han sköts i ryggen.” Så sa hon.

FL: Jättebra.

H: Mm.

FL2: Hur såg den här tjejen ut, minns du det? Hon…

H: Mm.

FL2: … som körde livräddande åtgärder.

HEMLIG

H: Bra fråga.

FL2: Ålder?

H: Ja, men hon var 25… mellan 25 och 35. Svenskt påbrå. Tror att hon var blond, askfärgad. Hon var inte mörk i alla fall. Ljus. Normal längd.

FL2: Ja.

H: Ja.

FL: Ja, jag tänker på gärningsmannen här igen. Har du någonting kring gärningsmannen som du känner att vi inte har frågat om?

H: … Nej, tror inte det. Nej.

FL: Har du någonting mer om gärningsmannen? Om vi tittar på platsen…

H: Mm.

FL: … igen…

H: Mm.

FL: … där offret ligger. Fordon…

H: Mm.

FL: … omkring…

H: Mm.

FL: … den här platsen.

H: Vet inte.

FL: Fanns det fordon?

H: Alltså det är ju… Det är ju en gat… Det är ju en allé med två gator. Och i mitten av de här två gatorna så är det ju ett promenadstråk. Och där står det ju alltid massa bilar parkerade, på båda. Så det blir liksom fyra sidor man kan stå på. Så det var ju säkert massa parkerade bilar men som jag inte la märke… alltså jag… jag tänkte inte på det. Såg ut som vanligt. Jag tänkte inte på om det fanns någon bil som var precis parkerad i anslutning till… Eller något annat fordon.

FL: Och om det ser ut som vanligt, är det bilar där då?

H: Ja, brukar vara parkerade bilar.

FL: Ja.

H: Ja.

FL: Men ingenting som fånga din uppmärksamhet kring det utan det… det…

H: Nej.

FL: … kändes som en normal…

HEMLIG

H: Ja.

FL: … bild?

(Tystnad 29 sekunder)

FL: Okej. Och när du väl… Om vi går till offret igen och när du väl kommer ner till offret... Fel av mig. Vi går till när du är uppe och tittar ut från fönstret.

H: Mm.

FL: Och du tittar ner på må… på offret.

H: Mm.

FL: I vilken position låg han då?

H: Mm. Då låg han på rygg med huvudet liksom riktat mot mig. Alltså och… och fötterna bort från mig. Man tänker så. Så låg han. Ja.

FL: Perfekt. Och när du kommer ner…

H: Mm.

FL: … till offret, hur… vilken position har han då?

H: Samma.

FL: Var han kontaktbar?

H: Nej. Men han var ju inte he… helt död än. Han ha… gjorde ju ljud ifrån sig.

FL: Hade han några synliga skador?

H: Nja, det kom blod från munnen och så var det en blodpöl på… bredvid hans huvud. Men jag kunde inte… jag kunde inte se någon synlig skada.

FL: Var det mycket blod? Eller var det lite blod?

H: Jag skulle säga att det var… Jag tycker att det var lite blod med tanke på att man har blivit skjuten. Jag… Jag hade tänkt mig att det skulle blöda jättemycket i och med att han var… så pass livlös som han var. Så att jag tyckte inte det var så mycket blod jämfört med vad jag förvänta mig av en person som… Men jag skulle säga att den diametern på blodpölen kanske var… ja, men säg… ja, kanske 30 centimeter.

FL: Hur…? Mm.

(Tystnad 11 sekunder)

FL: Nu hoppar jag lite men om vi går upp till fönstret igen.

H: Mm.

FL: Innan du lämnar fönstret för att gå ner, var det någon annan som gick fram till målsäganden då?

H: Mm.

HEMLIG

FL: Som du såg?

H: Mm.

FL: Hur många var det?

H: Minst två. Kan ha varit tre. Jag är osäker. Men jag vet att det var den här tjejen då som jag berätta om, hon som sprang fram. Så hon sprang fram från liksom min högra sida kan man säga, från Vanadisvägen. Och så var det en kille som också sprang fram från vänstra sidan till… till offret. Och den killen var också ung. Någonstans mellan 25 och 35 skulle jag säga. Så de två vet jag, han och hon började återupplivning. Sen började det komma jättemycket människor. Så när jag väl var nere då var det ganska mycket folk runt om.

FL: Och när du var nere då.

H: Mm.

FL: Hur många skulle du säga var där bedöm…

H: Ja, men säkert en… Först när jag kom var det kanske 5 personer. Och inom någon minut så var det kanske 20 personer. Det känns som att alla sprang ner från byggnaden eller byggnaderna.

FL2: Minns du något som sas av andra när du var där nere? För ibland…

H: Ja.

FL2: … pratar ju folk högt och är det någonting du…

H: Ja.

FL2: … uppfattade som de sa om händelsen?

H: Ja. Ja, men det var ju dels det här som hon sa att hon såg att han blev skjuten i ryggen.

FL2: Är det någon mer, någon du minns pratades om eller lyftes eller nå…

H: Ja.

FL2: Vad snack?

H: Ja, det var någon i min… som… i min förening där jag bor som sa att han hade riktat… Att… Att hon hade skrikit, ”Sluta.” ”Stopp.” eller ”Sluta.” Och då hade han riktat pistolen upp mot deras balkong för att varningsskjuta så. Och att då hade pistolen klickat, alltså att det… att det inte hade gått att skjuta. Det hörde jag sägas.

FL2: Och du vet vem det är som sa det?

H: Alltså jag har aldrig sett den här mäni... men jag… För hon… Hon sa som jag… jag tror att hon bor i… någonstans i min byggnad. Men jag ve… Jag har aldrig träffat henne förut.

FL2: Okej.

H: Jag känner inte mina grannar så bra för jag är själv ganska nyinflyttad.

FL2: Var det något mer som sas där nere i allt det här?

HEMLIG

(Tystnad 14 sekunder)

H: Nej, inget jag kommer på nu.

FL2: Okej.

H: Mm.

FL: Jag tänkte om vi går tillbaka till… Nu hoppar vi tillbaka lite igen och så tar vi när du står i fönstret…

H: Mm.

FL: … och tittar ner. Din första anblick mot gärningsmannen och…

H: Mm.

FL: … offret.

H: Mm.

FL: Kom det något ljud eller sa gärningsmannen någonting?

H: Hm… Nej, jag tror inte det. Inget… Inget jag hörde i alla fall. Jag hörde bara offret. Han gjorde liksom… Jag hörde hans ljud. Det lät som kvida… ja, kvidande.

FL: Och under hela det förloppet som du uppfattade gärningsmannen, uppfattade du något ljud eller att han sa någonting?

H: Nej.

(Tystnad 17 sekunder)

FL: Ja, men jättebra. Har du någonting? Nej. Jag tänkte bara gå in… Jag tänkte gå in lite på även… Om du kan berätta lite vad du jobbar med.

H: Mm. Jag jobbar som ST-läkare inom barnmedicin. Så att jag specialisera mig som barnläkare.

FL: Har du någon erfarenhet av just skottskador?

H: Nej.

(Tystnad 1 minut 13 sekunder)

FL: Ja. Har… Har du någonting annat som du vill lägga till eller som du…?

H: Jag tror… Nej, tror jag sagt allt.

FL: Mm. Jättebra.

H: Mm.

FL: Ja, men jag är jättenöjd.

H: Mm.

FL: Du också? Ja, men då avslutar vi förhöret här då.

HEMLIG

Transkriberat av: L.FE 2023-12-21

Polisen

Förhör

Signerat av

Signerat datum

Enhet	Diarienr
Region Stockholm, Grova brott 4 PO Sthlm City	5000-K1147925-23

Hörd person	Personnummer
Jönsson, Axel	

Den hörde är	ID Styrkt	Ställning till misstänkt - målsägande - vittne
Vittne	Nej	

Tolk

Språk

Anledning till förhör / Misstankar som misstänkt har underrättats om	Underrättad om misstanke
Mord, Fullbordat	

Ytterligare information om anledning till förhör
Hörd som inringare till SOS alarm aktuell kväll

Underrättad om 12 § FUK	Underrättad om rätt till försvarare	Godtar den försvarare som rätten förordnar	Försvarare/ombud närvarande

Försvarare/ombud önskas

Förhörsledare	Förhörsdatum	Förhör påbörjat	Förhör avslutat
Kickis Åhré Älgamo	2023-10-05	14:23	14:30

Förhörsplats	Typ av förhör	Förhörssätt
	RB 23:6	Telefonförhör

Förhörsvittne	Utskrivet av
	Ljudbandsförhör

Berättelse

Axel informeras om att förhöret kommer att tas upp på ljudfil och skrivas ut därifrån. Han får också information i hur förundersökning i stort går till och hur detta förhör dokumenteras och kan användas.

Axel uppger att han bor på Västmannagatan 86 3 tr och aktuell kväll går runt i lägenheten och gör inget speciellt. Han har just lagat mat. Han hör tre stycken ljud som han inte känner igen. Det är något helt annat. Han får en känsla av ett det är tre stycken skott. Så att han tittar ut. I korsningen Vanadisvägen – Västmannagatan så ser han en person rikta ett vapen mot en person som ligger ner på marken. Avståndet är cirka 50 meter.

Personen riktar vapen mot personen som ligger på marken, som kurar ihop sig. Efter ett tag så springer personen som hållit i vapnet iväg. Då tror Axel sig se ytterligare en person springa tillsammans med den personen som hållit i vapnet. De springer i riktning mot och förbi Axels port, alltså upp på hans gata *(fl notering, Västmannagatan).* Då ser han inte så mycket mer, utan blir rädd för det han har sett och går mera in i lägenheten och tittar inte ut genom fönstret. Han vill inte få någon ögonkontakt med dem.

Vad han kan se så springer de upp mot Odenplanhållet.

Fl: Du ser att personen gör något, han som står upp?
Inte mer än att personen riktar. Efter att han gjort det ett tag så springer han mot Axels port. Avståndet var cirka 80-100 meter.

HEMLIG

Vidare på fråga om han hört eller sett någon bil där och då?
Det var inget som Axel såg eller hörde. Han ringde och sedan såg han inget mera. De försvann ur hans synfält.

I händelseförloppet så tycker han att mannen som ligger försöker ta upp sin telefon och ringa någon när han ligger ner på marken. Den slutsatsen gör Axel utifrån mannens rörelser med sin hand, arm och kropp. Axel vill minnas att han ser mannen att ta upp telefonen.

Först tror Axel att det inte är på riktigt, men förstår sedan att det är så.

Personer kommer sedan fram till mannen och då inser han att det är på riktigt.

Axel tittar ut 10-15 sekunder efter skotten.

De två personer som springer iväg och de är maskerade i riktning mot Odenplanshållet. Så när de springer i riktning mot Axels port så går han mer in i lägenheten och ser därmed inte om de hoppar in i någon bil.

Utskrivet från ljudfil, i något komprimerad form.
/KÅÄ

Polisen

Förhör

Signerat av

Signerat datum

Enhet	Diarienr
Region Väst, BF-IGV 2 LPO Kungälv/Ale	5000-K1147925-23

Hörd person	Personnummer
Kiener, David	

Den hörde är	ID Styrkt	Sätt	Ställning till misstänkt - målsägande - vittne
Vittne	Ja	Passfoto, mPMF	

Tolk

Språk

Ytterligare information om anledning till förhör

Hörs kring sina iakttagelser på Västmannagatan 2023-09-13.

Underrättad om misstanke

Underrättad om 12 § FUK	Underrättad om rätt till försvarare	Godtar den försvarare som rätten förordnar	Försvarare/ombud närvarande

Försvarare/ombud önskas

Förhörsledare	Förhörsdatum	Förhör påbörjat	Förhör avslutat
Ida Hjern	2023-09-14	22:09	22:16

Förhörsplats	Typ av förhör	Förhörssätt
Västmannagatan	RB 23:6	

Förhörsvittne

Utskrivet av

Berättelse

Berätta vad du sett idag.
Vi satt på soffan. Jag och min fru hörde hyfsat tre raska skott. Inte mycket mellanrum. Vi har bott här i många år så jag förstod att det är inte vanliga ljud. Tänkte ungdomar som smäller smällare typ. Jag tittade genom fönster vid balkongen från fjärde våningen där. Jag bor på Vanadisvägen 30. Jag tittade rakt ner och såg gärningsmannen. Trodde först det var en lek. Förstod när jag såg en man liggandes på gatan att det var allvar. Offret låg där på marken vid träden. Gärningsmannen stod mitt i korsningen. Han hade armen utsträckt. Högerhänt med svart pistol med ljuddämpare. Ungefär 20 centimeter lång kanske den var, vet inte vad som var pistol och vad som var ljuddämpare. Gärningsmannen tittade mot offret för att se om han rörde sig. Det var ungefär fem till sex personer som stod här runt omkring som såg. Så han gärningsmannen sprang upp för Västmannagatan och jag tror någon som sprang efter honom. En kille med svarta korta byxor och grå t-shirt. Han kom tillbaka sen och dina kollegor har pratat med honom. Det var typ det.

Hur såg gärningsmannen ut?
Ung. Såg det i kroppsspråket, mellan tonåring och 25 år. Jag är 193 centimeter så han kanske var max 180 centimeter. Smal kroppsbyggnad. Långa byxor mörkgråa eller svarta. Sen svart jacka eller hoodie med luva. Svart keps. Och något svart framför mun och näsa. Inte för ögonen. Men jag såg inte ögonen.

Något annat som stack ut med utseendet?
Nej.

Något märke på kläderna?
Nej helt märkeslös. Helt svart.

Vad hade han för hy? Han som sköt.
Inte mörkhyad. Då skulle det inte synas så bra mellan kläderna.

HEMLIG

Kan han varit brun?
Kan varit. Vet inte om han var vit eller brun.

Såg du vart han tog vägen?
Bara rakt upp för Västmannagatan.

Lade du märke till något fordon i närheten?
Nej inget som följde efter eller någon annan.

Sprang han till fots på Västmannagatan?
Ja.

GODKÄNT UTAN UPPLÄSNING

Polisen

Förhör

Stod på Vanadisgatan och observerar gärningsperson

Signerat av

Signerat datum

Enhet	Diarienr
Region Väst, BF-IGV 2 LPO Kungälv/Ale	5000-K1147925-23

Hörd person	Personnummer
Lantto, Jonas Erik	

Den hörde är	ID Styrkt	Sätt	Ställning till misstänkt - målsägande - vittne
Vittne	Ja	Passfoto, mPMF	

Tolk

Språk

Ytterligare information om anledning till förhör

Underrättad om misstanke

Hörs som vittne kring sina iakttagelser på Västmannagatan den 2023-09-13.

Underrättad om 12 § FUK	Underrättad om rätt till försvarare	Godtar den försvarare som rätten förordnar	Försvarare/ombud närvarande

Försvarare/ombud önskas

Förhörsledare	Förhörsdatum	Förhör påbörjat	Förhör avslutat
Ida Hjern	2023-09-13	21:48	21:57

Förhörsplats	Typ av förhör	Förhörssätt
Västmannagatan, Utomhus	RB 23:6	

Förhörsvittne

Utskrivet av

Berättelse

Berätta vad du sett idag.
Jag var på väg hem. Hade precis hunnit över gatan. Jag tänker att jag hörde folk springa först. Hör någon springa bakom mig trodde jag. Sen hör jag antal skott. Jag ser en kille falla på mage, en annan snubbe bakom honom. Ungefär lika lång som jag. Huva, balaklava, ljuddämpad pistol. Han tömmer magasinet i honom. Den klickar. Han vänder sig om för att springa. Sen vänder han tillbaka. Gör mantelrörelse på pistolen, den klickar igen. Sen vänder han och springer.

Vart springer han?
Ned för Västmannagatan.

Kan du beskriva hur mannen som sköt såg ut?
Kanske lite kortare än mig, ungefär185 cm kanske han var. Svartklädd. Smal. Balaklava svart för ansiktet.

Hade han något på huvudet?
Huva. Svart.

Såg du några skor?
De var svarta misstänker jag för såg inget som inte var svart.

Såg du vad för han bar?
En svart pistol. Helautomatisk ljuddämpare.

Såg du ansiktet på han som sköt?
Såg att han var mörk i hyn.

Var hyn svart eller brun?

HEMLIG

Åt det svartare hållet.

Såg du detaljer på han som sprangs kläder?
Nej, bara svart, inga märken eller loggor. Såg ut som en typ av väst med ficka på framsidan. Ficka på bröstet.

Hade han någon väska?
Nej bara pistol i handen.

Jag hade precis gått över gatan Vanadisvägen i riktning mot Hagastan. Jag minns att han föll när jag tittade på honom. Jag stod liksom inte med kroppen vänd mot dem när jag gick, utan det var att jag vände mig om.

Såg du när personen sköt?
Ja.

Kan du uppskatta hur många skott?
Mellan fem och sex skott. Kan varit fler.

Såg du om han gjorde magasinbyte?
Nej bara mantelrörelse gjorde han.

Lade du märke till något fordon?
Nej han sprang till fots.

Något annat som du upplevde som märkligt som du lade märke till?
Nej jag trodde allt var på skoj. Inget jag kan komma på.

Var stod personerna?
Mellan träden där. Korsningen Västmannagatan och Vanadisvägen. Jag kanske var 20 meter från dem.

GODKÄNT UTAN UPPLÄSNING

Polisen

Förhör

Signerat av

Signerat datum

Enhet	Diarienr
Region Stockholm, Grova brott 4 PO Sthlm City	5000-K1147925-23

Hörd person	Personnummer
Lantto, Jonas Erik	

Den hörde är	ID Styrkt	Sätt	Ställning till misstänkt - målsägande - vittne
Vittne	Ja	Genom svenskt körkort av Pa Rask	

Tolk

Språk

Ytterligare information om anledning till förhör

Hörs som vittne till mordet på Vanadisvägen, 2023-09-13.

Underrättad om misstanke

Underrättad om 12 § FUK

Underrättad om rätt till försvarare

Godtar den försvarare som rätten förordnar

Försvarare/ombud närvarande

Försvarare/ombud önskas

Förhörsledare	Förhörsdatum	Förhör påbörjat	Förhör avslutat
Anton Rask	2023-11-09	12:02	12:24

Förhörsplats	Typ av förhör	Förhörssätt
Förhörscentrum, Norrmalm	RB 23:6	Videobandsförhör
Förhörsvittne	Utskrivet av AR	Konceptförhör

Involverad personal	Funktion
Lisa Nordström	Biträdande förhörsledare

Berättelse

Jonas informeras om att det är ett förhör där han är vittne gällande mordet på Vanadisvägen 2023-09-13, Jonas förstår att det är ett förhör där han är vittne.
Förhörsledarens ord skrivs med fet text och hörd persons ord med vanlig text.

FL: Berätta, vart på Vanadisvägen stod du när du hörde skott?
Jonas visar på karta som finns i bilagor vart han stod under skjutningen.

FL: Hur långt är avståndet mellan skytten och målsägande?
Två meter.

FL: Hur håller skytten vapnet?
Han håller i en hand, det var ostadigt. Handen far runt lite, jag vill säga att han höll vapnet med höger hand.

FL: Hade skytten något på händerna?
Ja antingen handskar eller mörk hud, han var helt svartklädd från topp till tå, det enda man såg var pistolen.

FL: Upplever du att skytten och målsägande fick ögonkontakt med varandra?
Nej, han sköt bakifrån. Jag såg inte när han närmade sig, jag hörde någon springa och skotten, då när jag vände mig så sköt han målsägande.

FL: Hörde du om målsägande sade något?
Jag hörde ingenting, som jag minns det så var han väldigt tyst.

FL: Hörde du om skytten sade något?
Ingenting heller.

FL: Du beskriver hur skytten tömmer magasinet, beskriv det?
Han skjuter ett antal skott, fem sex skott när offret ligger på marken. Jag hör inte att vapnet klickar, men jag antar det för att ingenting händer så han springer iväg gör en mantelrörelse kommer tillbaka

HEMLIG

siktar och inget händer.
FL: När skytten avlossar de fem till sex skotten, hur är målsägande placerad då?
Han ligger på marken.
FL: Såg du vart skotten träffar?
Nej, jag förutsatte att han blev träffad av fem skott men det visade sig att de flesta missades.
FL: Har du läst det eller hört det?
Jag läste i efterhand.
FL: Du beskriver hur vapnet klickar, berätta hur reagerar skytten då?
Första gången tar han några steg för att springa iväg, gör en mantelrörelse kommer tillbaka och siktar länge men sedan händer ingenting igen.
FL: När han vänder för att komma tillbaka, vart är skytten då när han vänder?
Han står mitt på gatan på bilvägen, på Västmannagatan och sedan vänder han till korsningen där offret låg.
FL: Du förklarar att vapnet var en helautomatisk ljuddämpare, vad baserar du det på?
Jag såg ljuddämparen och den var mycket tystare än en pistol.
FL: Har du någon vapenerfarenhet?
Ja från militären eller lumpen.
FL: Beskriv skytten så detaljerat som möjligt?
Lång, smal kille, klädd i helt svart, huva, bandana, någon svart typ av väst med något på armarna också och svarta skor. En mörk kille.
FL: När du säger kille, vad baserar du det på?
Bara kroppstypen, det såg inte ut som en tjej.
FL: När du säger mörk kille, menar du hudfärg eller kläderna?
Hudfärgen, det man såg ovanför bandanan och eventuellt händerna om han inte hade handskar på sig då.
FL: Hur långt ifrån var du skytten?
Det var bara på andra sidan gatan, så max tio meter.
FL: Hur länge ser du skytten?
Händelseförloppet tar inte mer än tio till femton sekunder sedan är han nedför gatan och jag springer fram till brottsoffret och släpper skytten med blicken.
FL: Beskriv kroppsbyggnaden på skytten?
Tunn, inte muskulös en tanig ung kille, den typen av kroppsbyggnad.
FL: Längd?
Typ 185 centimeter så typ min längd.
FL: Hur skulle du uppskatta åldern?
Skulle säga en ung kille, övre tonåren runt tjugo år.
FL: Något speciellt du baserar det på?
Nej inte mer än att som unga killar ser ut.
FL: Om du beskriver kläderna, du sade att han hade väst?
Kan ha varit en väst, sedan såg det också ut som han hade en huvtröja så vet inte om han hade väst över det.
FL: Tjock eller tunn väst?
En tunn väst.
FL: Byxorna, vad var det för typ av byxor?
Kan inte säga, mörka träningsbyxor eller jeans.
FL: Vart tog skytten vägen?
Mot Odenplan längs Västmannagatan.
FL: Något speciellt du lade märke till med skytten?
Han verkade uppjagad, inte mer än så. Typ stressad.
FL: Upplevde du det som att skytten var ensam?
Ja.
FL: Var det något annat du reagerade på i närområdet under händelseförloppet?
Det var många runtomkring, det var tio personer på platsen inom en minut. Sedan var det en kille som sprang efter skytten som sedan kom tillbaka, men jag hörde inget annat.
FL: Var det någon eller några bilar i rörelse?
Inte vad jag minns.
FL: Kan du visa på kartan hur du kommer och går, måla riktning i pil hur du kommer fram

HEMLIG

dit där du hörde skotten?
Jonas visar på kartan.
FL: När du gick fram till målsägande, sade han någonting då?
Nej ingenting, han tuppade av efter några sekunder.
FL: Personen som sprang efter skytten och kom tillbaka, sade han någonting till dig?
Nej men jag hörde att han sade till en annan att skytten försvann i en bil.
FL: När du kommer och går längs Västmannagatan, ser du något speciellt där då, som en bil eller något?
Som jag minns det var det helt öde. Det stod parkerade bilar på gatan men det var helt öde.
FL: Hur lång är tidsaspekten från att du går på Västmannagatan till att du hör skotten?
Det tar ungefär tre minuter, det tar ju ganska lång tid att gå. Jag går i vanlig takt.
FL: Har du något att tillägga?
Nej jag såg ju inte så mycket så jag känner att jag fått sagt det jag såg.
Förhöret uppläst utan invändningar från hörd person.

HEMLIG

Karta, 2023-11-09 12:02 diarienr. 5000-K1147925-23

Bilaga till förhör i ärende
5000-K1147925-23

1. Där vittnet stod när han hörde skott.
2. Riktning vittnet gick innan.
3. Målsägande
4. Skytten
5. Sista vissnellt på skytten.

Polisen

Förhör

Signerat av

Signerat datum

Enhet	Diarienr
Region Stockholm, Utredningsjour 7 PO Sthlm City	5000-K1147925-23

Hörd person	Personnummer
Laugier, Romain Francois Jacques	

Den hörde är	ID Styrkt	Sätt	Ställning till misstänkt - målsägande - vittne
Vittne	Ja	Dataslagning, kontrollfrågor	

Tolk

Språk

Ytterligare information om anledning till förhör
Förhörs som vittne

Underrättad om misstanke

Underrättad om 12 § FUK | Underrättad om rätt till försvarare | Godtar den försvarare som rätten förordnar | Försvarare/ombud närvarande

Försvarare/ombud önskas

Förhörsledare	Förhörsdatum	Förhör påbörjat	Förhör avslutat
Hanna Flaten Härnvall	2023-09-13	21:26	21:32

Förhörsplats	Typ av förhör	Förhörssätt
På gatan, Vanadisvägen/Västmannagatan	RB 23:6	Konceptförhör

Förhörsvittne

Utskrivet av
HFH

Berättelse

Förhörsledarens frågor samt anteckningar skrivs i fetstil, vittnets utsaga skrivs i normal textstil **.**

Förhörsledaren ber vittnet berätta fritt
Jag hörde två skott först så jag gick till fönstret. Det var en 180 cm kille, svart mask på sig, helt maskerad och svarta kläder. Sen först gick han sen kom han tillbaka och sköt igen. Några killar följde efter honom men tappa honom sen.
Det var en lång pistol, ganska lång och svart men det var inte tyst jag kunde höra det direkt.

Var gärningsmannen ensam?
Vad jag såg så var han ensam men någon annan sa att han inte var det. Min sambo har en film, han såg oss i fönstret och riktade med pistolen mot oss och då duckade vi.

Du berättar att han sköt två skot, vad hände med mannen som blev skjuten då?
Direkt ner, men sen kunde han röra sig lite så då kom gärningsmannen tillbaka och sköt igen.

När mannen låg ner?
Ja han kom tillbaka och sköt igen.

Tre skott totalt?
Det kanske var två igen, så kanske fyra totalt.

Uppläst utan erinran.

Polisen

Förhör

Sett delar av skjutningen.

Signerat av

Signerat datum

Enhet	Diarienr
Region Stockholm, Grova brott 4 PO Sthlm City	5000-K1147925-23

Hörd person	Personnummer
Laugier, Romain Francois Jacques	

Den hörde är	ID Styrkt	Sätt	Ställning till misstänkt - målsägande - vittne
Vittne	Ja	mantal	

Tolk

Språk

Ytterligare information om anledning till förhör

Underrättad om misstanke

Kompletterande vittnesförhör gällande utredning mord 2023-09-13 på Vanadisvägen 13 i Stockholm.

Underrättad om 12 § FUK	Underrättad om rätt till försvarare	Godtar den försvarare som rätten förordnar	Försvarare/ombud närvarande

Försvarare/ombud önskas

Förhörsledare	Förhörsdatum	Förhör påbörjat	Förhör avslutat
Cathrine Söder Johansson	2023-11-16	14:00	14:34

Förhörsplats	Typ av förhör	Förhörssätt
Förhörscentrum	RB 23:6	Videobandsförhör

Förhörsvittne

Utskrivet av

Berättelse

Romains hemspråk är franska. Pratar bra svenska och tolk behövs inte.

Förhöret är ett videoförhör och utskrivet efter en noggrann sammanfattning. Förhöret i sin helhet finns i Filip.

Förhörsledaren frågor i fet stil.

Romain berättar att han bor på Vanadisvägen 32 och han kom hem kl. 21.00 efter sin segling som han har varje onsdag. Det var ganska varmt i september så de hade fönstret öppet mot gatan, de bor på första våningen. Han gick till fönstret för att koppla sin mobil med laddaren och sen hörde han vad han trodde var "firework".

Romain berättar " jag hörde tre gånger-nu vet jag att det var tre gånger, två eller tre, jag kommer inte ihåg exakt och jag såg på gatan två killar och jag trodde först det var ungdomar som spelar. Men sen var det killen som skjuter ihjäl och jag såg det var på riktigt. Den som sköt hade en mask, en svart mask".

Beskriver att skytten inte var mörk, Romain kunde se att huden runt ögonen var vit. Annars var skytten helt maskerad och helst svart. Ganska lång kille, 1.80, inte så stark, inte så gammal. Och han hade en lång svart pistol och ljudet var "inte tyst, tror det var en automatisk pistol, vet inte vad det heter, men ganska lång".

" Och när jag vänder och kollar och sen han skjuter tre gånger till, tror jag, två tre kanske. Sen han försöker skjuter igen men jag tror det var slut med bullets och sen han sprang och

HEMLIG

försvann". "Mellan kommer min fru till fönstret med mig, men jag kunde inte berätta någonting för jag var lite chockad och hon såg inte mördaren först, hon såg killen på gatan, som inte var död men skjuten i kroppen och hon skriker `är du ok´ på engelska och sen jag ser mördaren titta på oss, vi var 20 meter från mordplatsen, ganska stort fönster och ljuset var på. Han såg oss, han tittade på oss så jag tar min fru ner på golvet och stänger ljuset. För hon såg ingenting, hon frågade bara killen om det var ok och jag sa `gå ner nu´. Hon försökte filma lite men det gick inte tror jag. Ja, sen var det slut".

Romain uppger att han därefter gick för att hämta sin granne som är akutläkare och som kunde utföra hjärtmassage. Därefter kom polisen och dom hade en hjärtmaskin. Romain berättar att han pratade med ett annat vittne som berättade att han hade sprungit efter mördaren men vittnet hade "tappat" honom. Romain har för sig att vittnet sa att mördaren hade försvunnit i en "BMW nånting".

Romain uppger att de var lite rädda när han tittade på dem efter att frun hade skrikit. Romain uppger att det är första gången han sett något sådant, att det tog honom en vecka för att få det att försvinna ur huvudet. Han ville inte gå ut i mörkret. Efter en vecka gick det bra och det går bra nu.

Du sa det här var vid 21.00 tiden?
" Ja, lite efter, några minuter".

Och ni bor på första våningen?
" Ja precis".

Du berättar att du hörde något skott?
"Ja, två eller tre nånting".

Kan du beskriva ljudet?
"Ja det var ganska starkt, typ ja inte tyst alls, det var ganska starkt ljud", typ en firework".

Och då gick du till fönstret?
"Jag var där men jag vände mig om tittade på något annat i lägenheten men jag hörde och vände mig om, så jag var på samma plats".

Och var är det du ser?
"När jag ser på gatan så är det efter två tre första skjutningarna. Det var en paus mellan den skjutningen och när jag tittade, det var en kropp på marken. Och killen bredvid honom, typ en meter bredvid som siktade på honom med pistol och väntade tills nästa skjutning. Jag tror inte han var död efter två tre så han skjuter igen. Han var inte död för min granne gjorde massage, han dog senare. När han skjutit sex gånger totalt, tre först och sen paus och sen tre, jag ser andra serien, sen var det slut med pistolen/bullets och han sprang. Och innan han sprang han tittade på oss för att min fru skriker ´är du ok".

Vad är det för avstånd mellan där du står och gatan?
"Det är ca 20 meter, min lägenhet är på ena trottoarsidan och händelsen var på andra trottoarsidan".

Är det något i vägen eller fri sikt, eller hur skulle du beskriva det?
"Fri sikt. Det var några människor som promenerade. Det var inte så sent på kvällen, klockan nio, så jag kunde se tre fyra människor som går som vanligt-det finns pendeltåg nedanför. Ja det var inte tomt på gatan, det var folk som går som vanligt".

HEMLIG

Kan du beskriva han som blev skjuten och killen som står bredvid/ vi kan kalla honom skytten, hur dom stod?
"Det finns en gåendepassage (övergångsställe) och kroppen låg på andra sidan".
Romain visare en bild han tog. Se bildbilaga.

Ok, du har berättat att du hört två tre skott, att det är en paus och sen- vi går till den situationen.
Romain visar på fotot han tagit att skytten stod på höger sida om målsägande (höger sida därifrån Romain stod i fönstret). Uppger att skytten stod en meter ifrån kroppen, " och siktar på kroppen fortfarande, sen kan skjuter igen två tre gånger på kroppen, jag ser den andra serien".

Beskriv var han siktar.
På kroppen.

Går det att se var på kroppen?
Romain visar med sin hand på kroppen i brösthöjd och säger "någonstans vid hjärtat", " den övre delen".
Sen kom min fru och skrek, "han tittade på oss och sen han sprang".

Hur höll han vapnet?
"Som vanligt". Romain visar genom att höja sin högra arm och forma fingrarna.
" Det var superlångt vapnet, " typ 20–30 cm långt och lite tjockare i mitten, kanske ett automatiskt vapen, jag vet inte".

Du visare med en hand.
" Ja, var det en eller två? Kanske det var två. Var det en eller två, bra fråga? Jag kommer inte ihåg. Kanske två men jag är inte säker 100 procent. Jag var lite chockad så det kommer jag inte ihåg".

Hur var målsägandes reaktion?
"Han var påverkad och nästan död. Han kunde röra sig lite men han var helt fast på marken. Han försökte röra sig lite men han var redan halvdöd".

Förhörsledaren summerar: Skytten var ca en meter ifrån och siktade mot överkroppen och det är då din fru kom.
"Ja och jag kunde inte berätta nånting, var chockad. Första grejen hon kunde se var kroppen, jag vet inte varför hon inte såg mördaren, hennes första reaktion var ´är du ok`. Jag såg mördaren titta på oss och sa ´gå ner nu".

Han tittade på er?
"Ja hon skrek, hon trodde det var firework och killen var på marken. Hon trodde inte det var mördaren när hon skrek. Jag sa "gå ner det finns en kille med pistol som tittar på oss nu och jag stänger ljuset och dörren (visar med handen att han låser dörren) och sen han sprang".

Hörde du om han sa någonting?
"Nej, han sa ingenting".

I det tidigare förhöret står det att han riktade pistolen mot er?
"Ja, jag berättade det när jag var chockad till din kollega "jag tror han siktade på oss" men det är inte säkert, kanske var det att jag var superrädd efter men jag är inte 100 procent säker på det. Han hade bara pistolen i handen och tittade upp på oss. Och jag var rädd att han skulle

HEMLIG

sikta på oss men kanske han inte gjorde det, det var bara i mitt huvud. Han tittade på oss, men kanske var pistolen nere. Tror inte han gjorde så (riktade pistolen). Jag kunde inte se eftersom jag tagit skydd. När jag tänker efter så kanske han inte gjorde det".

Och sen sa du att han sprang. Åt vilket håll?
"Jag tror mot Odenplan, på Västmannagatan".

Och du sa tidigare att det var några andra människor därute, att det var ganska mycket folk. Vad är det för annat folk du såg?
"Tyvärr så såg jag bara vanligt folk. Men jag pratade med mina grannar. Och en granne såg lite vad som hände innan, så kanske har ni intresse av att prata med honom. Han heter Tomas Zarnoczy. Han såg flera killar, tror inte han var ensam. Tror också han såg bilen, en BMW. Men jag såg bara killen som skjutit, han var helt svart".

Vad har Tomas sagt till dig då?
Romain berättar att han och Tomas sitter i samma styrelse och att de pratade om händelsen vid ett möte. Tomas berättade att han också hade släckt ljuset eftersom han var rädd, att han sagt att det var fler än en kille och att dessa var bakom skytten i början. Sa vidare att skytten sprang och hoppat in i en BMW. Tomas sa att han från sitt fönster kan se Västmannagatan till Odenplan **.**

Men du såg inga andra?
"Nej, bara han som skjutit".

Det folk du såg, det uppfattade du som "vanligt " folk?
"Ja, grannar som är ute och går med hunden. Mycket folk som går till pendeltåget också".

I det första förhöret står det "några killar följde efter honom men tappade honom sen".
"Ja, det var vanligt folk, det var andra vittnet som sprang efter honom. Jag träffade honom när han var tillbaka och han pratade med polisen också. Han hade ingen luft för han sprungit efter. Men han tappade honom innan Odenplan".

Tänkte du på vad den killen/vittnet hade på sig?
Han var ca 185, kanske 90 kg, 35–40 år, lite skägg, kanske ½ cm skägg, svensk kille.

Så det var EN kille du såg springa efter gärningsmannen?
"Ja, jag träffade honom när han kom tillbaks och jag såg, när jag fortfarande var i min lägenhet, att han försökte följa. Jag tappade kontroll eftersom jag gick ner till min granne i trappan, för att hjälpa med massagen. Jag knackade på hos grannen som är doktor så tappade en eller två minuter för vi gick i trappan till kroppen".

Ja, bara så jag får det rätt eftersom det stod några killar (i det första förhöret).
"Jag såg bara en".

Tänkte du på några bilar, någon som kanske åkte därifrån eller någonting annat?
"Nej, det var bara Tomas som såg-han sa en BMW. Han vet färgen också tror jag".

Du beskrev i början hur skytten såg ut. Vi ska gå tillbaks till det.
Du sa lång, ca 180. Ja precis och 60 kg max, han var inte stor, inte så kraftig. Jag kunde se att han var en tonåring, han var inte så stark. Trodde han var 16 år men såg han var 19,såg i newspaper. Vi såg att dom hade honom i Malmö någonting.

Vad sa du nu?

HEMLIG

"Ja, såg i nyheterna att dom hade en kille från Malmö som var 19 och som kunde vara mördaren. Det var Mitt i Vasastan, vet inte om det stämmer".

Är det någon bild du sett eller?
"Nej, det var bara skrivet i Mitt i Vasastan. Dom sa han var från Malmö".

Men när du säger att det var en tonåring så baserar du det på?
"Storleken". Romain klappar sig på axlarna/överarmarna.

Vi fortsätter. Om vi tänker uppifrån och ner. Du sa han hade mask.
"Ja det var ett ganska soft material, en mask som var ganska nära huden. Vi kunde se ca ½ cm runt ögonen, kunde se att det var ganska vitt (hyn)".
Han hade handskar, resten var helt svart ganska soft material, inte så varma kläder.

Vad var det för jacka?
"Vad var det en jacka? Kanske det inte var en jacka för det var helt svart för mig. Kan varit en t-shirt med lång arm", " I mitt huvud det var helt svart, hela kroppen", " Så kanske det var en lång t-shirt".

Tänkte du på om det var någon huva eller inte?
Romain beskriver att han inte såg någon huva, att masken satt ihop med tröjan, att man inte kunde se halsen.

Var det några märken?
"Nej". "Skor kanske svarta. Inte säker på det, men helt svart".

Byxorna då?
"Svart och ganska soft material. Det var inte jeans, det var mjukare, nån sportgrej, helt svart".

Och så sa du handskar.
"Ja, helt svarta".

Och det enda du såg var ögonen?
"Ja, och huden var vit"

Du går vi till vapnet igen.
Romain beskriver att vapnet var ganska långt. Det var en stor grej där i mitten på ca 3,5 cm och lite mindre, ca 3 cm, i början och slutet av vapnet. Han kunde inte se delen som var i handen så bra. Var en ganska "professionell grej, det var ingen amatörpistol".

Men du säger att det var en pistol?
"Ja det var en ganska seriös pistol".

Har du vapenvana?
"Nej jag tittar på polisgrejer på tv. Det var en lång pistol".

Hur lång?
25–30 cm lång.

Färg?
Svart, helt svart.

Finns det något mer att säga om vapnet?
"Nej, ljudet var inte tyst. Det var kraftigt ljud".

HEMLIG

"Och kanske två händer, det var en ganska kraftig grej att hålla". Romain visar med händerna att skytten höll i vapnet med två händer." Kan ha varit två händer men kommer inte ihåg".

Är det några andra iakttagelser du gjort, innan och efter händelsen? Om du tänkte på något speciellt i området.
"Nej, jag var tillbaka på gatan fem minuter innan, när jag var tillbaka från min segling och sen jag gick i trappan men det var inget speciellt. Jag hade min cykel som vanligt på innergården.
Och efter inget speciellt, vi pratade med polisen. Och det var mycket folk som pratade med polisen".

Men när du kom hem, tänkte du på om det exempelvis stod någon felparkerad bil eller något sådant?
Raomin uppger att det enda han tänkte på var att det stor en vit lastbil, en minivan/buss, som normalt sett inte brukar stå där. Uppger att den var helt vit, inget skrivet på den.

Var den bilen kvar när polisen kom?
"Ja, de kollade på den".

Roamin berättar att polisen var på plats efteråt och kontrollerade den. Uppger att den stod parkerad som första bil på höger sida.

Känner du att du har något mer att berätta?
"Nej, är bara glad över allt folk som försökte hjälpa med kroppen. Grannen som gjorde massage. Mycket folk som inte var rädda att hjälpa till".

Så det var du som var på plats och din granne som gjorde hjärtmassage?
Ja, hon är akutläkare på Danderyd. För mig var det lite svårt att titta men för henne var det som vanligt".

Romain berättar att det var svårt att se familjen som varje natt kom med blommor till platsen.

Förhöret avslutas.

Bilaga

Bilaga till Förhör 2023-11-16 14:00, diarienr 5000-K1147925-23

Beskrivning

Fotat av vittnet Laugier från sitt fönster på Vanadisvägen 32.

HEMLIG

HEMLIG

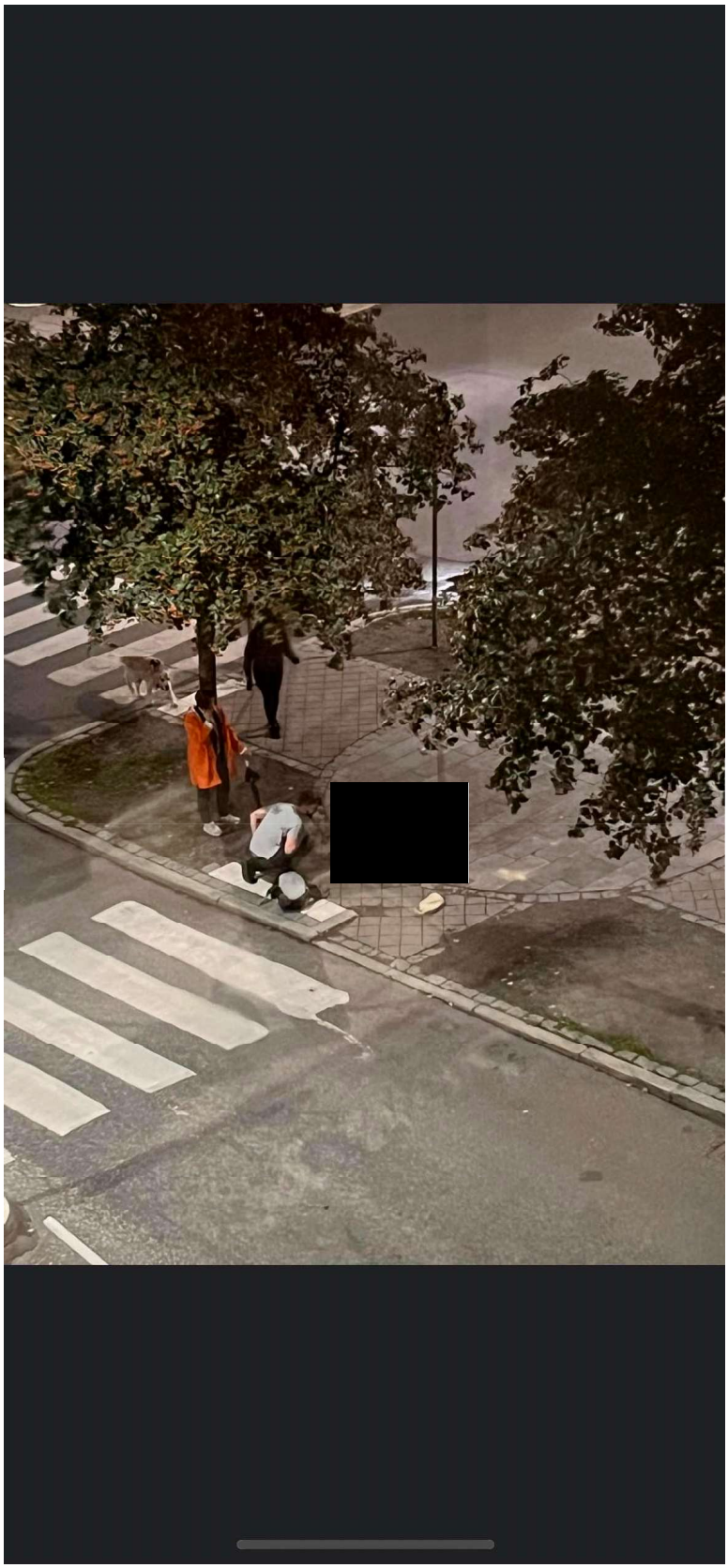

Fotat av vittnet Laugier från hans fönster, Vanadisvägen 32.

Polisen

Förhör

Signerat av

Signerat datum

Enhet
Region Stockholm, BF-IGV 52 LPO Norrmalm

Diarienr
5000-K1147925-23

Hörd person			Personnummer
Lien, Marianne			
Den hörde är	ID Styrkt	Sätt	Ställning till misstänkt - målsägande - vittne
Vittne	Ja	Foto i RES	
Tolk			Språk

Ytterligare information om anledning till förhör
Förhörs som vittne

Underrättad om misstanke

Underrättad om 12 § FUK	Underrättad om rätt till försvarare	Godtar den försvarare som rätten förordnar	Försvarare/ombud närvarande

Försvarare/ombud önskas

Förhörsledare	Förhörsdatum	Förhör påbörjat	Förhör avslutat
Hanna Flaten Härnvall	2023-09-13	21:35	21:40
Förhörsplats	**Typ av förhör**	**Förhörssätt**	
På gatan Vanadis/Västmannagatan	RB 23:6	Konceptförhör	
Förhörsvittne	**Utskrivet av**		
	HFH		

Berättelse

Förhörsledarens frågor samt anteckningar skrivs i fetstil, vittnets utsaga skrivs i normal textstil **.**

Förhörsledaren ber vittnet berätta fritt
Jag bor på andra våningen (**FL:s anteckning . Vittnet pekar mot ett fönster vid lägenheterna i korsningen västmannagatan/vanadisvägen.)**. Och hörde tre skott. Tre skott tyckte jag.

Då tittade jag ut från fönstret och då såg jag en smal kille med svart huva som håller en pistol, den var hyfsad lång iallafall. Då gick han mot killen som var skjuten eller mot Vanadisvägen i alla fall.

Vart var han när du såg honom?
Här utanför, precis utanför mitt på gatan. (**FL:s anteckning vittnet pekar på Västmannagatan**).

Hur såg han ut?
Smal, jag vet inte hur lång. Han var en smal kille förmodligen inte så gammal för man är inte så smal när
man blir äldre. Sen såg jag inte nå mer förens jag gick på den andra sidan, tittade genom fönstret mot Vanadisvägen. Och då höll folk på med hjärt och lungräddning.

Såg du vart mannen tog vägen?
Bara att han gick neråt mot mannen som var skjuten men inte sen.
Jag såg bara en.

En gärningsman?
Ja.

Uppläst utan erinran.

HEMLIG

Polisen

Förhör

Larmade 112 samt observerade skjutningen

Signerat av

Signerat datum

Enhet	Diarienr
Region Stockholm, BF-IGV 5 LPO Solna	5000-K1147925-23

Hörd person	Personnummer
Linde, Pierre Philip	

Den hörde är	ID Styrkt	Sätt	Ställning till misstänkt - målsägande - vittne
Vittne	Ja	Passbild RES	Larmade 112 samt observerade skjutningen

Tolk

Språk

Ytterligare information om anledning till förhör

Vittnesförhör gällande skjutning Vanadisvägen.

Underrättad om misstanke

Underrättad om 12 § FUK	Underrättad om rätt till försvarare	Godtar den försvarare som rätten förordnar	Försvarare/ombud närvarande

Försvarare/ombud önskas

Förhörsledare	Förhörsdatum	Förhör påbörjat	Förhör avslutat
Mårten Wirmén	2023-09-13	21:42	21:52

Förhörsplats	Typ av förhör	Förhörssätt
Vanadisvägen	RB 23:6	Konceptförhör

Förhörsvittne

Utskrivet av

MW

Berättelse

Förhörsledares frågor och anteckningar i fet stil.

Pierre informeras om att detta är ett vittnesförhör.

Pierre bor på Vanadisvägen 31a och berättar följande om händelsen: Jag stod i mitt kök och hade min balkongdörr öppen när jag plötsligt hör vad jag tror är skott. Jag hör ca 2-4 skott så jag springer då ut på balkongen för att se vad som händer. Jag ser först två personer som står på motsatt sida Vanadisvägen som verkar vara livrädda och ducka. De springer sedan upp längs med Vanadisvägen men min uppfattning om dem är att de inte har med detta att göra utan är vanliga civila personer som råkade passera. Jag hör sedan som ett stön eller liknande och fattar då att någon är skadad. Jag ser dock inte personen som är skjuten för att det är träd precis där som skymmer min sikt. Det jag ser är en person som joggar upp mot Västmannagatan och jag ser tydligt hur mannen har en pistol i sin högra hand samt hur det ser ut som det sitter en ljuddämpare på vapnet för pipan såg väldigt lång ut. Jag tror även att ljuden från skotten var dova och inte så höga som de brukar vara. Mannen med pistolen kändes lugn för han sprang inte jättesnabbt.

Det var svårt att se hur han såg ut för det var både mörkt och gick väldigt snabbt. Mannen med pistolen var väldigt smal och tror han kan ha haft jeans på sig. Klädseln var mörk kan ha haft en hoodie. Såg inte något ansikte på honom.

Förhör uppläst och godkänt.

Polisen

Förhör

Kompletterande förhör

Signerat av

Signerat datum

Enhet	Diarienr
Region Stockholm, BF-IGV 12 LPO Norrmalm	5000-K1147925-23

Hörd person	Personnummer
Linde, Pierre Philip	

Den hörde är	ID Styrkt	Sätt	Ställning till misstänkt - målsägande - vittne
Vittne	Ja	mPMF	

Tolk

Språk

Ytterligare information om anledning till förhör

Hörs som vittne i ärendet.

Underrättad om misstanke

Underrättad om 12 § FUK

Underrättad om rätt till försvarare

Godtar den försvarare som rätten förordnar

Försvarare/ombud närvarande

Försvarare/ombud önskas

Förhörsledare	Förhörsdatum	Förhör påbörjat	Förhör avslutat
Verya Ostovar	2023-09-14	10:20	10:37

Förhörsplats	Typ av förhör	Förhörssätt
Vanadisvägen 30, Stockholm	RB 23:6	Konceptförhör

Förhörsvittne

Utskrivet av

Berättelse

Vittnet kommer fram till polispatrullen och berättar att han bor bredvid brottsplatsen.
Vittnet blev hörd den 2023-09-13 av polis på plats men har idag den 2023-09-14 kommit på några detaljer som han vill förmedla.

Förhörsledarens frågor och anteckningar är markerade i **fet stil**. Den hördes svar står i normal stil.

Berätta med egna ord om det du vill förmedla.

Jag hörde ljud, det lät som att någon sköt, så jag sprang ut på balkongen och ser en person springa mot Västmannagatan riktning Odenplan. Det jag tycker är märkligt att han sköt men sprang från platsen 15–20 sekunder efter, han sprang inte direkt. Personen hade en pistol med dämpare i höger hand. Han lunkade lätt iväg.
Direkt efter skottlossningen såg jag två civila springa uppåt Vanadisvägen 32 i riktning mot Vanadisvägen 34.

Jag ringde 112 klockan 21:15 så jag bedömer att klockan var 21:14 när själva skottlossningen ägde rum.
När jag pratade med 112 hörde jag hur någon led.

Kan du beskriva personen som höll i vapnet?

Personen hade jeansbyxor och mörk hoodie, luvan var på så jag kunde inte se ansiktet eller hans hudfärg. Han var relativ lång, över 180cm. Kroppsformen var smal, han hade smala ben och sprang valpigt från platsen. Jag skulle inte bli förvånad om han var ung.

HEMLIG

Vad menar du med valpigt?

Han hade ingen bra löpteknik, han lunkade iväg och tittade neråt sedan höll han vapnet ut från kroppen. Han var mån om att han höll i ett vapen.

Har du vapenvana?

Jag har gjort lumpen och vet hur pistol låter. Nu lät det inte lika högt men sen när jag såg honom springa såg jag att vapnet hade dämpning. Personen höll vapnet i höger hand. Jag stod i balkongen och såg det uppifrån. Balkongen ligger cirka 20–25 meter från platsen.
För mig var det glasklart att det var en pistol med dämpare.

Hur många personer såg du på platsen?

Jag såg inte hur många som var här men efter 15–20 sekunder ser jag en person lunka iväg.

Hörde du något ljud?

Nej jag hörde inget förutom att en person gnydde men samtidigt pratade jag med 112 då.

Vad hände sen, såg eller hörde du något mer?

Nej jag såg att personer gick fram till personen som låg ner. En person skrek läkare.

Uppläst och vidkänt utan erinran

Polisen

Förhör

Signerat av

Signerat datum

Enhet	Diarienr
Region Stockholm, Grova brott 4 PO Sthlm City	5000-K1147925-23

Hörd person	Personnummer
Linde, Pierre Philip	

Den hörde är	ID Styrkt	Ställning till misstänkt - målsägande - vittne
Vittne	Nej	

Tolk

Språk

Ytterligare information om anledning till förhör
Kompletterande förhör.

Underrättad om misstanke

Underrättad om 12 § FUK | Underrättad om rätt till försvarare | Godtar den försvarare som rätten förordnar | Försvarare/ombud närvarande

Försvarare/ombud önskas

Förhörsledare	Förhörsdatum	Förhör påbörjat	Förhör avslutat
Cathrine Söder Johansson	2023-10-12	09:00	09:41

Förhörsplats	Typ av förhör	Förhörssätt
	RB 23:6	Telefonförhör

Förhörsvittne	Utskrivet av
	Konceptförhör

Berättelse

Vad är det för avstånd från din balkong ner till händelsen?
Pierre Linde berättar att hans balkong är belägen snett ovanför händelsen, om han uppskattar avstånd mellan tumme och pekfingret så är det 70 meter. Balkongen ligger lite snett ovanför. Det är en allé där vid brottsplatsen och den är täckt av träd så både gärningsman och offer var skymda av träden.

I det först förhöret med dig står det " jag ser två personer som står på motsatt sida Vanadisvägen och de verkar livrädda och duckar. De springer sedan längs upp med Vanadisvägen.
Pierre Linde säger " ja det är korrekt, jag får syn på dem där och i det läget är jag inte 100 på att det var pistolskott jag hört, men de springer därifrån och hukar sig och jag tänker inte mer på dem". De springer upp Vanadisgatan-Vanadisplan och därefter tappar han bort dem.

På fråga svarar Pierre Linde att det är helt omöjligt för honom att beskriva dem ytterligare, kan inte säga varken om det var män eller kvinnor, ej heller klädsel.
Din uppfattning var att det var civila?
Pierre Linde säger att det är hans bedömning utifrån de var livrädda, hukade sig och sprang från platsen.

Pierre Linde uppger att det egentligen är här han förstår att något har hänt, det han hört kunde lika gärna ha varit smällare eftersom det var ett dovt ljud.

Därefter har du i förhör sagt att du hörde ett stön. Vad är det du ser?
Pierre Linde uppger att han står där på balkongen och ser ner, han ser ingenting av varken gärningsman eller den drabbade utan han försöker mer förstå situationen. Han hör något ljud,

HEMLIG

ett stön, något hör han, det var inte en tydlig röst. Han försöker skanna av med blicken vad som har hänt Uppger " min bedömning är att det går 20, 30 eller 40 sekunder innan gärningsmannen springer iväg, han har en pistol med dämpare i handen och jag förstår vad som hänt. Jag ringer 112 och försöker skyndsamt lämna uppgifter om att gärningsmannen springer Västmannagatan mot Odenplan".

Pierre Linde tänkte på att det gick ett stycke tid innan gärningsmannen sprang iväg. Har svårt satt uppskatta tiden men det var mellan 20 och 40 sekunder. Men tycker det är märkligt: " i mitt huvud-om man begått ett allvarligt brott-så borde man avlägsna sig fort, och nu tog det lång tid, det förvånade mig".
Uppger att han läst och hört att gärningsmän filmar när de begår brott för att bekräfta att någon är skjuten eller död, " vad vet jag, hur kallsinnig kan man vara. Han springer inte snabbt, utan kontrollerat mer som en snabbare jogg med pistolen tydligt i höger hand".

I det andra förhöret hållet med dig står det "direkt efter skottlossningen såg jag två civila springa uppåt Vanadisvägen".
Pierre Linde uppger att detta är de personer han tidigare beskrev, de som hukade sig och sprang därifrån.

Såg du några andra personer?
Nej.

Såg du om gärningsmannen mötte upp någon?
Pierre Linde beskriver att han inte såg därifrån han stod, han såg bara gärningsmannen ca 10 meter innan han vek av hörnet Vanadisvägen och Västmannagatan. Därefter såg han ingenting.

Tänkte du på några ev. fordon?
Pierre Linde uppger att det var i detta läge han försökte plocka upp mobilen och han hade fokus på att lyssna på personen som han pratade med på 112. Men han har inget minne av att han hör någon bil köra iväg eller någon bildörr som stängs.

Hur såg vapnet ut?
Pierre Linde uppger att han gjort lumpen och vet hur en pistol ser ut. Han vet också hur en dämpare ser ut och syftet med den. Och det var ju ett dämpat ljud han hört.
På fråga om vapnet färg uppger Pierre Linde att han inte vet. Det var mörkt ute. Men uppger om vapnet hade varit blankt eller ljust borde han ha synts så förmodligen var den mörk.
På fråga om vapnet storlek svarar han att det är svårt att uppskatta. Han såg mynningen och att dämparen var fastskruvad.

Hur höll gärningsmannen pistolen?
Pierre Linde uppger att han höll det som man håller ett vapen. Det var i höger hand med armen rakt utsträckt och vapnet riktat snett framför sig mot backen. Det var därför Pierre Linde kunde se så tydligt att det var en pistol.

Noterade du om gärningsmannen hade bara händer eller handskar på sig?
Pierre Linde uppger att det inte var något han noterade.

Signalement.
Smal kroppsbyggnad.
Lång. Har svårt att beskriva hur lång, eftersom gärningspersonen var smal så kan personen upplevts längre än han var.

HEMLIG

Iklädd hoodi med huva över huvudet. Jeansliknande byxor. Både tröja och byxor var mörka.
Pierre Linde uppger att han inte såg något av ansiktet eftersom luvan var på.
Upplever gärningsmannen som ung utifrån att han sprang valpigt.

Uppläst efter koncept och ingen erinran.

Polisen

Förhör

Sett GM innan skjutningen och på plats

Signerat av

Signerat datum

Enhet
Region Stockholm, BF-IGV 53 LPO Norrmalm

Diarienr
5000-K1147925-23

Hörd person			Personnummer
Lundblad, Erika			
Den hörde är	ID Styrkt	Sätt	Ställning till misstänkt - målsägande - vittne
Vittne	Ja	Passbild i RES	
Tolk			Språk

Ytterligare information om anledning till förhör
Vittnesförhör vid avspärrning

Underrättad om misstanke

Underrättad om 12 § FUK	Underrättad om rätt till försvarare	Godtar den försvarare som rätten förordnar	Försvarare/ombud närvarande

Försvarare/ombud önskas

Förhörsledare	Förhörsdatum	Förhör påbörjat	Förhör avslutat
Kalle Skirhammar	2023-09-13	21:26	21:39
Förhörsplats	**Typ av förhör**	**Förhörssätt**	
Västmannagatan	RB 23:3	Konceptförhör	
Förhörsvittne	**Utskrivet av**		
	KS		

Berättelse

(Ovan hörs tillsammans med sin sambo på plats då det var i ett tidigt skedde under utredningen och stor vikt att få fram information snabbt, se PM för sambo)

Jag och min sambo kom gående på Vanadisvägen i riktning från Vanadislunden och när vi var i höjd med Vanadisvägen 28 såg vi en person komma gående från andra hållet på Vanadisvägen med någon form av maskering eller rånarluva. Mannen kom alltså i riktning från Vanadisplan.

Mannen var smal, eventuellt mörkhyad, helt svartklädd och cirka 180 - 185 cm lång, något som stack ut på signalementet är att gärningsmannen troligtvis hade svarta adidasskor på sig, detta då sambon kände igen ränderna på sulorna *(Se bild i Filip)*. Vi såg hur mannen gick in en kort bit på Västmannagatan och började titta lite kring sig och mot mannan som sedan blev skjuten. Gärningsmannen började på Västmannagatan att skruva på en ljuddämpare på en pistol och det var då vi ringde polisen.

Vi backar in bakom en bil samtidigt som detta skedde, och klockan var då 21:15. Gärningsmannen går sedan fram mot målsägande och skjuter två till tre skott. Gärningsmannen går sedan tillbaka till Västmannagatan men stannar till och går tillbaka till målsägande och skjuter minst ett skott till innan han återigen springer iväg på Västmannagatan i riktning mot Odenplan.

När gärningsmannen vände sig mot målsägande sa målsägande "oh shit" eller liknande då han förmodligen såg pistolen och såg vad som skulle hända.

Eventuellt sprang gärningsmannen sedan vänster ner på Frejgatan, i riktning mot Sveavägen.

HEMLIG

Skjutningen skedde på cirka 2 - 3 meters avstånd.

Jag gick efter det fram och hjälpte till att vårda, mannen hade knappt puls och uppspärrade ögon då.

UPPLÄST OCH GODKÄNT I KONCEPT

Polisen

Förhör

Vanadisvägen korsningen Västmannagatan

Signerat av

Signerat datum

Enhet	Diarienr
Region Stockholm, Grova brott 4 PO Sthlm City	5000-K1147925-23

Hörd person	Personnummer
Lundblad, Erika	

Den hörde är	ID Styrkt	Sätt	Ställning till misstänkt - målsägande - vittne
Vittne	Ja	Körkort	

Tolk

Språk

Ytterligare information om anledning till förhör

Skjutning på Vanadisvägen 30 i Stockholm 2023-09-13

Underrättad om misstanke

Underrättad om 12 § FUK

Underrättad om rätt till försvarare

Godtar den försvarare som rätten förordnar

Försvarare/ombud närvarande

Försvarare/ombud önskas

Förhörsledare	Förhörsdatum	Förhör påbörjat	Förhör avslutat
Lina Berglund	2023-09-15	08:10	08:46

Förhörsplats	Typ av förhör	Förhörssätt
Polishuset Kronoberg	RB 23:6	Videobandsförhör

Förhörsvittne

Utskrivet av

Berättelse

K1147925-23

Hörd person: Erika Lundblad
Förhörsledare: Lina Berglund

Datum: 2023-09-15

H = Hörd person
FL = Förhörsledare

Transkriberaren har inte tagit med utfyllnadsljud som "eh..." och "ehm...".

FL: Då inleder vi vittnesförhör med Erika Lundblad i ärende K1147925-23. Och det är jag Lina Berglund som är förhörsledare. Och Erika jag tänkte att du ska få börja och berätta…

H: Mm.

FL: … så mycket som… Ja, berätta det du minns av händelsen då den 13 september.

H: Mm. Jag och Viktor (Osäker stavning) då, min sambo, var på väg hem. Vi hade varit och käkat med mina kollegor inne i stan. Och vi bor på Torsgatan 74 så att man kan ju gå hur många vägar som helst till oss. Men vi tog… Kan ha varit Upplandsgatan eller Dalagatan. Någon av dem. Och sen svängde vi av mot Västmannagatan och börjar gå mot Vanadisrondellen. Och på Västmannagatan kan man ju gå… Ja, men man kan ju gå på tre delar liksom, varsin del eller mittenallén. Och vi gick på den vänstra.

Och sen så ser vi en person som kommer prec… Han… Måste vart precis vid… Eller Vanadisvägen, precis. Vi går Vanadisvägen och sen så korsar ju den Västmannagatan. Och då

HEMLIG

ser vi att det kommer en person, han är helt svartklädd. Han har ju liksom täckt upp hit. Man ser bara den här delen av ögonen. Och då säger jag till Viktor jag bara, "Fan det där känns… Det där känns sketchy." Speciellt i vårt område. Alltså kvart över nio, Vasastan det är någon liten joggare eller någon liten hund som är ute och går typ.

Och då börjar vi slide:a oss mot mitten av vägen för min första tanke var ju så här åh gud, jag orkar inte att vi ska bli rånade. Eller någonting. Det kändes bara… Det kän… Man ser på en gång, det känns inte bra. Och precis när vi börjar gå mot mitten av vägen, då ser jag att han tar upp en pistol och börjar skruva på en… en ljuddämpare. Och då… ja, men puttar jag till Viktor och Viktor springer vidare och vi dyker ner bakom… Det stod två bilar mellan oss och den här personen.

Så först var det en svart Tesla och sen så var det en Mini Cooper. Så vi hoppade ner bakom Teslan. Och då ringer vi båda 112. Och samtidigt som jag ringer då… då ser man ju liksom när man går ner där att… Men han… han tar en liten… en liten sväng om liksom. Så några steg mot där… mot där vid stod. Han tittade ju aldrig på oss. Man kände aldrig att han ens såg oss. Men må… några steg mot oss och sen mot då den hära lilla… lilla lilla lunden. Och sköt. Och då ringer jag samtidigt.

Jag tror att de svarar typ när… när det skjuts. Och man tänkte väl på att det lät ju mycket för att vara ljuddämpare. Det har man ju bara sett på film att det inte ska låta så mycket med ljuddämpare. Men det… det lät en del. Vad kan det vart? Det var me… Det var fler än två skott men jag vet inte om det var liksom tre, fyra. Men det var… det var ett par smällar.

FL: Mm.

H: Och då ja, men typ viskar jag som till 112 att ja, men det är en skjutning korsningen Vanadisvägen/Västmannagatan. Han skjuter (ohörbart 00:03:22) skjuter på en person som liksom ligger ner. För jag kikar ju typ bara fram men inte upp. Och känner att jag behöver kolla hur den här personen mår. Så han skjuter några skott, vänder sig om, börjar springa Västmannagatan mot Frejgatan.

Och jag går fram fast jag går via bilarna liksom på utsidan så att jag går in bakom… bakom Mini Coopern. Och har fortfarande 112 i… i örat. Och de frågar om personen lever och jag är ju inte framme där än. Men då kommer han tillbaka. Så då hoppar man ju ner på marken igen. Och skjuter… Jag tror att han skjuter ett skott till. Och sen ser man att han liksom nu… nu springer jag typ.

Så drog han ju på värsta sprinten mot ja, men Frejgatan. Och då springer jag fram. Samtidigt så kommer en joggare som har stått på andra sidan vägen. En… En kille. Och typ skriker att så här, "Ja, men gör det du behöver göra. Jag springer efter honom och ser vart han tar vägen." Och då springer jag fram. Slänger av mig handväskan. Lägger telefonen på högtalare. Jag känner ingen puls och börjar göra HLR helt enkelt. Och han bara gurglar. Alltså det liksom… Ögonen är ju vidöppna men ganska borta.

FL: Mm.

H: Han ligger på rygg, man ser ingen… Han har ju blod… Jag får blod på händerna så att han måste ha blod på jackan. Men sen när vi tar av honom tröjan när vi ska sätta på hjärtstartaren så har han ju inget blod på kroppen. Så att jag… Alla säger att han har blivit skjuten i ryggen. Jag ser ju varken in- eller utgångshål men jag har ju liksom blod på knäna och alltihopa efter att ha stått där så att det ligger ju runt omkring. Det var inte det jag tänkte på då.

FL: Mm.

H: Men ja, han bara… Det är liksom… Det kommer ljud. Det är typ det jag säger till… till 112. Att så här de frågar om han lever, jag bara, "Alltså ja, så fort jag trycker så kommer det ju

HEMLIG

liksom… det kommer ju luft men mer än så kan jag inte säga." Sen kommer det ner en tjej som tydligen är läkare. Vad kan hon ha varit? Spanjor kanske. Hon har… Eller hon… hon har en… en ganska tydlig brytning men pratar ändå svenska. Så vi växelkör lite fram och tillbaka.

Det står en annan kille där också och bara, ja men han stod och frågade om vi ville ha hjälp. Men då var vi ändå två personer på det hela. Och sen kommer en tredje tjej som är HLR-instruktör. Så då backar jag bak. Polisen kommer ju efter… Ja, jag kollade samtalet att jag stäng… Jag… Jag la på efter exakt sex minuter. Eller de la på för de sa det, "Vi lägger på när polisen kommer." 112 då.

Och då kom polisen. Och då fortsätter de här två tjejerna då växelköra HLR. Han sätter… drar upp tröjan… En av dem drar upp tröjan och ska sätta på hjärtstartaren. Den andra killen tar ID. Han sätter på hjärtstartaren fel. Nu har jag… Min låtsasmamma är HLR-instruktör också, så att har lärt mig hur man sätter på en hjärtstartare så jag dyker ner och börjar flytta på lapparna.

Och han bara, "Vad gör du?" Och då (ohörbart 00:06:48). Och sen backar jag. För sen är de… de är tillräckligt många där. Jag backar. Ser att ambulansen har stannat vid Vanadisrondellen så vinkar lite på den. Och sen kommer den och sen så går jag och Viktor och ställer oss vid korsningen Västmanna/Vanadis och pratar med Kalle (Osäker stavning) en kollega.

FL: Mm.

H: Och ger då, ja, men samma så mycket som möjligt men han fick ju skriva ner allt säkert så ja.

FL: Mm.

H: Ja, det är väl typ det, top of mind.

FL: Mm. Ja, bra du kommer ju ihåg må… många grejer från den här händelsen.

H: Ja. Ja, men man blir lite som en maskin i det här. Man reggar liksom (ohörbart 00:07:32) typ vad behöver man komma ihåg, jag vet inte (ohörbart 00:07:34). Man har väl sett för mycket krim. (Skrattar)

FL: Ja. Ja, men det…

H: (Ohörbart 00:07:38).

FL: … kanske är bra i sammanhanget då.

H: Kanske är bra, jag vet inte.

FL: Ja. Jag tänkte att du ska få markera några grejer.

H: Mm.

FL: Och det första jag vill att du markerar… Vi har en karta.

H: Ja.

FL: Så du kan börja med att du orienterar dig på kartan så att du känner… känner att du…

H: Mm.

FL: Känner du igen dig?

H: Ja, ja absolut.

HEMLIG

FL: Ja. Och då tänkte jag att du… Om du kan börja med… med pennan där markera vart du och… Viktor…

H: Viktor.

FL: … då går… går någonstans.

H: Ja, men vi kommer… Det där är Norrtullsgatan. Det är Dalagatan. Ja, men vi må… Då måste vi ha tagit Upplandsgatan för vi var ju inte… Vi brukar gå den eller den hem. Men då kom vi här, gående. Och så slide:ade vi runt hörnet. Och här finns det ju en allé i mitten där man kan gå också. För de park… bilarna parkerar ju på varsin sida. Är jag rätt ute nu? Ja (ohörbart 00:08:29).

FL: Ja.

H: Ja.

FL: Det är en allé. Ja, precis det ser vi inte på kartan där men…

H: Ja, men precis.

FL: På den här kartan.

H: Så vi går här. Ja, det stämmer. Runt här.

FL: Ja. Och du berättar att du gör en iakttagelse av en helt svartklädd person.

H: Ja.

FL: Kan du märka ut vart han är när du… när du ser honom första gången? Och… Och vart du befinner dig då också.

H: Ja. Frågan är om det var innan… Alltså det var ju… Han var ju precis… Ja, men det måste ha varit… Alltså här… Ja, vi stod ju bakom bilen. Här stod det ju liksom en bil och en bil typ. Så här måste han ha varit.

FL: Och kan du… berätta vilken som var Teslan och vilken som var Mini Coopern.

H: Den var Teslan. Den var Mini Coopern.

FL: Mm.

H: Var det. Så vi börjar ju liksom gå över på sidan när man ser att… Men för han går ju liksom… Men ha… ha… han går inte i en rak väg utan han liksom tar lite hitåt och lite ditåt och sp… spanar typ. Eller vad man nu säger. Så vi går över hit… Om vi till och med kanske kom hit för jag har för mig att vi sprang bakåt. Alltså två meter kanske.

FL: Ja, ja.

H: Inte mycket. Vi kanske till och med kom hela vägen fram för vi… Det här var ju… Här fanns det en lucka där vi kunde hoppa ner. Det stod säkert bilar här också. Det tänkte jag inte på.

FL: Mm. Och när du gör iakttagelsen, du säger att det är en ljuddämpare. Kan du beskriva alla detaljer du ser då?

H: Mm. Ja, men jag ser att han tar upp en pistol. Ah, jag vet inte ens om man (ohörbart

HEMLIG

00:10:10) efterkonstruerar minnet men det känns som att det… den är kantig och mattsvart typ. För att vi står så pass nära så att man ser ju. Det är liksom inte en revolver utan det är liksom en som man ser på tv typ. Och sen så är det som en lång svart… Ja, men så lång kanske, rund liten grej som han skruvar på. Så pistolen blir ju lång. Så att han skruvar liksom på den. Och det var väl den rörelsen jag typ iak… Alltså det var den som man såg mest att okej, han ska… För det första han ska inte råna oss. Det händer någonting, nu går vi bakåt.

FL: Mm.

H: Och jag såg inte hur han tog upp den heller utan vi tittade väl på varandra och sen så såg jag att det här hände.

FL: Mm. Och avståndet mellan dig och den här svartklädda personen som skruvar på…

H: Mm.

FL: … någonting på en pistol, vad… vad… vad är det för avstånd?

H: Vad kan det vara? Fem, sju meter kanske.

FL: Mm.

H: Något sånt. Så inte… inte… inte super super supernära.

FL: Nej.

H: Men absolut inte mer… Ja, men typ två bilar kanske.

FL: Ja.

H: Ungefär. För att det här hände ju… Alltså det hände väl typ där.

FL: Nu ska vi se. Så jag ska hinna…

H: Om jag… Om jag missminner mig rätt så hände det liksom här. För att jag sprang ju över Västmannagatan eftersom han fortsatte hit mot Frejgatan. Jag måste sprungit över Västmannagatan och den här killen stod liksom, som blev skjuten, där.

FL: Mm. Och när du gör iakttagelsen av… av att själva skjutningen sker.

H: Mm.

FL: Då säger du att då… då sitter du bakom bilen och liksom tittar fram. Har jag förstått det rätt då?

H: Ja, men jag såg aldrig första… första skjutningen.

FL: Nej.

H: Alltså jag hörde att det hände för då ringde jag. Jag liksom tar upp telefonen, ska trycka 112 och då smäller det. Så jag ser inte… Jag ser att han tar några steg fram mot… Jag har inte ens reagerat på att det är en till person där.

FL: Nej.

H: Den personen såg inte jag när den svartklädda mannen kom. Utan då hoppar vi bak, vi står bakom. Jag… Det jag ser är ju… Ja, men först så hör jag skotten. Och sen så tar jag ju mig fram till nästa bil. Och då ser ju jag att han kommer igen. Men själva liksom träffen på

HEMLIG

personen, det… det ser jag aldrig. Då… Då duckar vi liksom.

FL: Mm. Och den… När han rör sig fram igen.

H: Mm.

FL: Ser du några detaljer då hur han håller vapnet till exempel?

H: Jag vet inte. Jag vet inte om jag tänkte på det. Jag tänkte på att han… Först sprang han första gången. Då sprang han inte så snabbt om man jämför med andra gången. Då liksom var det den hära håll i mjukisbrallan och dra typ.

FL: När han lämnar platsen första gången och… och… och rör sig lite långsammare.

H: Mm.

FL: Hur långt bort drog han sig då på…? För du sa att han gick in på Västmannagatan.

H: Ja.

FL: Såg du vart han vände sen?

H: Nej, alltså vi stod ju verkligen så att man… man får ju lite blind spot för den här… för det där huset.

FL: Ja.

H: Men han… Han kan ju inte ha kommit jättelångt för han kom ju tillbaka ganska snabbt.

FL: Ja.

H: Så det var ju precis så att jag såg honom inte och sen kom han tillbaka. Så han måste ju liksom ha vänt precis runt hörnet.

FL: Ja.

H: Med tanke på att han uppenbarligen hann tillbaka och det tog ju inte många sekunder innan han var tillbaka igen (ohörbart 00:13:51).

FL: Och ser du då när han skjuter igen, den här andra omgången?

H: Jag… Alltså jag ser ju att han springer mot offret. Men jag ser inte själva liksom… att han trycket ifrån och jag ser inte att personen… Jag ser inte att personen vänder sig om heller, om han nu gör det med tanke på att han blir skjuten i ryggen. Men när jag kommer fram då ligger han på rygg.

FL: Ja.

H: Den vändningen ser jag liksom inte heller.

FL: Nej.

H: Men jag kan väl bara anta att någon vändning har väl skett eftersom han blir skjuten… Ja, jag vet inte hur det där funkar. Men offret ligger ju på rygg när jag kommer fram. För jag behöver inte vända honom eller göra någonting för att kunna börja med HLR…

FL: Nej.

HEMLIG

H: … utan han ligger liksom (ohörbart 00:14:38).

FL: Och du är först fram till offret?

H: Ja. Ja, det kommer en annan kille samtidigt men då har jag redan slängt av mig grejerna och börja trycka liksom. Och den här joggaren, han har sprungit mot… Han… Han sprang (ohörbart 00:14:54) vi liksom skrek till varandra typ här. Den här joggarkillen. Och han sa att han bodde runt hörnet så han måste ju bott här någonstans. Och sen så sprang han dit åt och jag sprang ner där. Och Viktor tror… Han står… Han går ju runt omkring här och pratar med… Han fick polisen i örat. Jag hade bara 112. De kopplade aldrig över mig någonting utan de hjälpte mig med takten och stannade kvar i telefonen bara.

FL: Och joggaren, vart tog han vägen sen?

H: Han sprang hit, gjorde han. Ve… Ingen aning om hur långt eller hur länge. Jag vet att han… han kom tillbaka och hoppade in i en civvare och fick åka med och säkert ja, jag vet inte, berätta vart han hade sprungit antar jag. Men sen så stod vi bara vi tre och väntade på att bli… få prata med Kalle. Ja, han pratade med mig och Viktor först och sen så antar jag att han pratade med honom eller någon annan. Det vet jag inte. Men han stod med oss i alla fall. Vi gick före han var klar.

FL: Mm.

(Tystnad 11 sekunder)

FL: När du iakttar den här personen då.

H: Mm.

FL: Svartklädda.

H: Mm.

FL: Kan du beskriva alla detaljer som du uppfattar av kroppsbyggnad…

H: Mm.

FL: … utseende, klädsel.

H: Alltså det är ju svarta… Han är helt svartklädd till att börja med. Han måste ha haft… Det… Det enda hud man ser, det är liksom det som är här. Den är mörkare. Han är inte svart, men han är mörk. Och när man tänker efter då måste han ha haft handskar på sig. För annars hade man sett huden på händerna. Och man ser ingenting på fötterna så att han måste ju haft höga strumpor också. Helt svart. Svarta… Svart… Svarta gympadojor, svart mjukisklädd. Vet inte om han hade keps eller huva men… Och sen så det här uppdraget.

FL: Mm.

H: Smal. Alltså jättesmal. Man ser grabbar i mjukisbrallor liksom, det är två små piprensar typ till ben. Långsmalt ansikte. Men hela han var smal liksom. Väldigt, väldigt tunn. Och vad kan han ha vart? Jag är 1,65. Kan han ha vart två dec längre kanske? En dec… Svårt att sä… Svårt att säga. Han var längre än mig men jag vet inte hur mycket.

FL: Mm.

H: Ja, han hade ju… Han stod ju liksom… Om vi står här, så först så stod han ju mittemot oss. Och sen stod han ju vänd mot offret så han har ju högerhanden och vänsterhanden skruvar på.

HEMLIG

Det är typ det jag ser.

FL: Att han håller vapnet i höger och skruvar med vänster?

H: Ja, precis. För att vap… Jag såg ju vapnet mot oss liksom.

FL: Mm.

H: (Ohörbart 00:17:52).

FL: Kände du någon rädsla i den stunden?

H: Både ja och nej. Alltså jag kände mig verkligen… Jag kände mig lite osynlig för att han tittade inte på… Vi var inte… Vi var så inte i hans liksom synvinkel. Så på något sätt kände man sig inte… Man kände sig inte rädd på att man känner sig hotad på att det var mot oss. Men när man hör skjutning är det klart att man är så här, fan har han sett att vi har sett, typ?

FL: Mm.

H: Men jag tä… Jag hann typ inte tänka mer än så.

FL: Nej.

H: Alltså från att jag ringde till att ambulansen kom och jag var nere och gjorde HLR, det tog sex minuter. Man hinner liksom inte… Man bara gör. Så nej, jag kände mig nog inte jätterädd. Jag kän… När han kom tillbaka en gång, då var det så här, oh shit hoppsan nu kommer han en gång till. Men sen så… Han sprang så fort därifrån andra gången så att det kändes klart liksom. På något sätt. Kändes som att han var… Han skulle inte komma tillbaka igen.

FL: Och hur lång tid gick det mellan att han började springa jättefort…

H: Mm.

FL: … och att du tog dig fram till offret?

H: Oj, vad kan det ha tagit? Ja, jag vet inte. Tio sekunder kanske.

FL: Hann du se någonstans vart han tog vägen?

H: Jag såg att han… Han… Jag såg att han sprang hitåt. Jag… Jag vill säga att han sprang liksom med fokus på, vad blir det, vänstersidan av vägen.

FL: Kan du bara markera där på kartan så vi har det också?

H: (Ohörbart 00:19:25) han sprang hitåt. Och sen att han sprang liksom på den här sidan av vägen. Men jag…

FL: Sprang han på… i vägen eller på trottoaren?

H: Ja, men jag… när jag såg honom så var han på vägen men liksom vek av mot vänstersidan. Sen vet inte jag om han sprang upp på trottoaren eller inte. Jag slängde liksom en… en blick eftersom jag springer över vägen för att springa dit. Så jag kastade bara en blick och sen så… Ja, men sen var ju mitt fokus där nere. Jag såg liksom ingenting annat runt omkring.

FL: Och för att vara tydlig där. Jag… Jag förstår det som att du och din sambo, ni går ju på trottoaren då på vänstersidan.

H: Ja, precis.

HEMLIG

FL: När han gör den här skruvrörelsen, är han liksom på trottoaren eller är han ute i körbanan?

H: Nej, men han är… Måste tänka. Han måst… Han är på trottoaren. För han gör liksom… Han… Han står på trottoaren och sen så tar ju han några steg fram för att komma till, ja men den här mittendelen där den här killen stod för att…

(Inspelningsutrustningen ramlar)

H: Oj. (Skrattar)

FL: (Skrattar)

H: Jag… Jag såg liksom inte hur långt upp han sprang. Men jag såg att han liksom (Gör ljud) tar några steg liksom ditåt. Så att… Då måste han ju stå på trottoaren. Och jag vet inte om han kom alltså härifrån… från… från Odenplan-uppgången. Ja, det såg ju inte ut som att han kom från Västmannagatan utan vi… vi reggade ju liksom honom gående mot oss. Eftersom vi var så pass högt upp så borde han ju kommit härifrån. Är väl min kvalificerade gissning.

FL: Mm. Hörde du att det växlades några ord eller liksom läten eller någonting mellan de här två individerna?

H: Nej, alltså Viktor sa det när vi pratade med Kalle direkt efter att han hade hört att de säger (ohörbart 00:21:27) att den här… den andra killen hade sagt, "Oh shit." Men jag hörde ingenting sånt.

FL: Den är killen är alltså han som blir skjuten?

H: Ja, precis.

FL: Mm, mm.

H: Att han hade sagt, "Oh shit." Jag hörde… Jag hörde ingenting. Jag vet… Vi kanske var i osynk med ringsignalen 112 någonting. Jag hörde inte några ord över huvud taget. Jag vet inte om han hade hörlurar på sig. Han hade sin… När han låg på backen så hade han sin telefon som hade ramlat ut ur fickan. Och där var det ju… sladden var påkopplad på… på hörlurarna. Ingen aning.

FL: Mm. Hm… Jag ska fundera lite här om jag har någon fler…

H: Ja. (Skrattar)

FL: … fråga.

H: Sen kom det ju massa människor ner.

FL: Ja, precis.

H: Herregud. Det var ju uppståndelse.

FL: Jo, jag tänkte backa lite grann. Och ni… Du säger att ni går på Upplandsgatan.

H: Mm, precis.

FL: Kan du säga hur… hur långt på Upplandsgatan gick ni? Vart kom ni ifrån?

H: Ja, vi hade… Vi hade ju käkat på Smålandsgatan. Alltså andra sidan. Vi båda jobbar på Kungsgatan. Så att vi gick… Var måste vi ha gått? Kan… Ja, vi… vilken väg gick vi? Jag vet

HEMLIG

att vi dividerade om vilken väg vi skulle gå hem för att vi… vid Drottninggatan korsningen Vasagata… Eller Kungsgatan/Drottninggatan så vinkade vi av min kollega som skulle ta bussen. Och då sa Viktor typ, "Ja, men ska vi ta Drottninggatan?" Jag bara, "Nej, men jag vill inte gå Drottninggatan. Vi… Vi traskar ner." Och då måste vi ju ha hamnat liksom… Komma hela vägen härifrån. Hela vägen upp här.

FL: När ni gick…

H: För att jag vet att när vi stod vid… vid korsningen där Karlbergsvägen…

FL: Ja.

H: Då fortsatte vi gå uppåt.

FL: Ja.

H: Och där kan man ju också… Alltså Torsgatan det är där alla… alla rundlar le…

FL: Ja.

H: … leder ju dit liksom.

FL: Precis. Gjorde ni några iakttagelser då de hära, ja men från Karlbergsvägen och framåt här när ni börja närma er…

H: Nej.

FL: … brottsplatsen?

H: Nej.

FL: Gjorde ni… Var det några avvikande beteende på bilar eller människor?

H: Nej, alltså verkligen ingenting. Och det är så här… Ja, klockan nio i Vasastan. Det ser typ likadant ut varje kväll känns det som. Folk går ut med sina hundar och folk är ute och springer. Alltså ja, det… det är så det är. Inget… Inget konstigt. Det var därför jag verkligen reagerade när vi kom hit när jag var så här det där… that's odd. Alltså så ser det inte ut. Just för att han var så himla markerad. Hade man bara sett honom liksom i mjukiskläder och en hoodie hade ju inte reagerat över huvud taget. Men det var det här med att han var så…

FL: Ja.

H: … täckt. Det kändes konstigt.

FL: När vi är inne på klädseln där och täck… Vad var det för material på hära täck… alltså täckande för ansiktet?

H: Ja, bra jäkla fråga. Han hade ju alltså mjukisbrallor, såna hära men du vet bomullsmjukisbrallor med mudd liksom längst ner. Och sen en hoodie typ. Eller om det kan ha vart en jacka. Det var bylsigt. Men själva täckningen, ja, det vet jag inte. Det var inte genom… alltså see-through över huvud taget på något sätt. Kan det ha vart typ, ja, vet inte. Jag tyckte… Jag kan inte säga att jag reagerade på att det var glansigt. Jag vet inte.

FL: Nej. När du… Du har ju beskrivit att du ser den hära skruvrörelsen.

H: Mm.

FL: Och sen att du hör första smällarna men inte ser.

HEMLIG

H: Mm.

FL: När han skjuter andra gången.

H: Mm.

FL: Ser du den… de skotten?

H: Nej. Och det… Jag tror att det bara är ett…

FL: Ett skott.

H: … skott…

FL: Det skottet.

H: … andra gången.

FL: Ja.

H: Ja, för att jag reagerade på att det liksom bara var så här typ som (ohörbart 00:25:34).

FL: Men du ser det… Du ser inte det heller?

H: Nej, jag ser att han kommer springandes igen. Och då hoppar jag ner.

FL: Ja.

H: För då står jag bakom en Mini Cooper liksom. Den är så här hög.

FL: Ja.

H: Så att då hoppar jag ju ner. Jag står bakom bakre hjulet typ. Så jag ser inte…

FL: Så ser du vart han gör av vapnet?

H: Nej. Kan han hålla i det när han springer? Kanske han gör. Det tror jag. Att han springer iväg med det. Men ja, jag vet inte.

FL: Mm… Mm.

(Tystnad 23 sekunder)

H: Mm.

FL: Mm.

H: Ja, jag vet inte om jag kan lägga till något.

FL: Nej.

H: (Skrattar)

FL: Jag tror att du… du har berättat…

H: Jag tror det…

HEMLIG

FL: … allt.

H: … också.

FL: Ja.

H: Det blev ju också… Alltså jag… Från alltså HLR-start så, ja, då var man ju bara där liksom.

FL: Var där, ja. Jag förstår det.

H: Mm.

FL: Men då gör vi så att då avslutar vi förhöret.

H: Mm.

Transkriberat av: L.FE 2023-10-09
K1147925-23

Hörd person: Erika Lundblad
Förhörsledare: Lina Berglund

Datum: 2023-09-15

H = Hörd person
FL = Förhörsledare

Transkriberaren har inte tagit med utfyllnadsljud som "eh..." och "ehm...".

FL: Då inleder vi vittnesförhör med Erika Lundblad i ärende K1147925-23. Och det är jag Lina Berglund som är förhörsledare. Och Erika jag tänkte att du ska få börja och berätta…

H: Mm.

FL: … så mycket som… Ja, berätta det du minns av händelsen då den 13 september.

H: Mm. Jag och Viktor (Osäker stavning) då, min sambo, var på väg hem. Vi hade varit och käkat med mina kollegor inne i stan. Och vi bor på Torsgatan 74 så att man kan ju gå hur många vägar som helst till oss. Men vi tog… Kan ha varit Upplandsgatan eller Dalagatan. Någon av dem. Och sen svängde vi av mot Västmannagatan och börjar gå mot Vanadisrondellen. Och på Västmannagatan kan man ju gå… Ja, men man kan ju gå på tre delar liksom, varsin del eller mittenallén. Och vi gick på den vänstra.

Och sen så ser vi en person som kommer prec… Han… Måste vart precis vid… Eller Vanadisvägen, precis. Vi går Vanadisvägen och sen så korsar ju den Västmannagatan. Och då ser vi att det kommer en person, han är helt svartklädd. Han har ju liksom täckt upp hit. Man ser bara den här delen av ögonen. Och då säger jag till Viktor jag bara, "Fan det där känns… Det där känns sketchy." Speciellt i vårt område. Alltså kvart över nio, Vasastan det är någon liten joggare eller någon liten hund som är ute och går typ.

Och då börjar vi slide:a oss mot mitten av vägen för min första tanke var ju så här åh gud, jag orkar inte att vi ska bli rånade. Eller någonting. Det kändes bara… Det kän… Man ser på en gång, det känns inte bra. Och precis när vi börjar gå mot mitten av vägen, då ser jag att han tar upp en pistol och börjar skruva på en… en ljuddämpare. Och då… ja, men puttar jag till

HEMLIG

Viktor och Viktor springer vidare och vi dyker ner bakom… Det stod två bilar mellan oss och den här personen.

Så först var det en svart Tesla och sen så var det en Mini Cooper. Så vi hoppade ner bakom Teslan. Och då ringer vi båda 112. Och samtidigt som jag ringer då… då ser man ju liksom när man går ner där att… Men han… han tar en liten… en liten sväng om liksom. Så några steg mot där… mot där vid stod. Han tittade ju aldrig på oss. Man kände aldrig att han ens såg oss. Men må… några steg mot oss och sen mot då den hära lilla… lilla lilla lunden. Och sköt. Och då ringer jag samtidigt.

Jag tror att de svarar typ när… när det skjuts. Och man tänkte väl på att det lät ju mycket för att vara ljuddämpare. Det har man ju bara sett på film att det inte ska låta så mycket med ljuddämpare. Men det… det lät en del. Vad kan det vart? Det var me… Det var fler än två skott men jag vet inte om det var liksom tre, fyra. Men det var… det var ett par smällar.

FL: Mm.

H: Och då ja, men typ viskar jag som till 112 att ja, men det är en skjutning korsningen Vanadisvägen/Västmannagatan. Han skjuter (ohörbart 00:03:22) skjuter på en person som liksom ligger ner. För jag kikar ju typ bara fram men inte upp. Och känner att jag behöver kolla hur den här personen mår. Så han skjuter några skott, vänder sig om, börjar springa Västmannagatan mot Frejgatan.

Och jag går fram fast jag går via bilarna liksom på utsidan så att jag går in bakom… bakom Mini Coopern. Och har fortfarande 112 i… i örat. Och de frågar om personen lever och jag är ju inte framme där än. Men då kommer han tillbaka. Så då hoppar man ju ner på marken igen. Och skjuter… Jag tror att han skjuter ett skott till. Och sen ser man att han liksom nu… nu springer jag typ.

Så drog han ju på värsta sprinten mot ja, men Frejgatan. Och då springer jag fram. Samtidigt så kommer en joggare som har stått på andra sidan vägen. En… En kille. Och typ skriker att så här, "Ja, men gör det du behöver göra. Jag springer efter honom och ser vart han tar vägen." Och då springer jag fram. Slänger av mig handväskan. Lägger telefonen på högtalare. Jag känner ingen puls och börjar göra HLR helt enkelt. Och han bara gurglar. Alltså det liksom… Ögonen är ju vidöppna men ganska borta.

FL: Mm.

H: Han ligger på rygg, man ser ingen… Han har ju blod… Jag får blod på händerna så att han måste ha blod på jackan. Men sen när vi tar av honom tröjan när vi ska sätta på hjärtstartaren så har han ju inget blod på kroppen. Så att jag… Alla säger att han har blivit skjuten i ryggen. Jag ser ju varken in- eller utgångshål men jag har ju liksom blod på knäna och alltihopa efter att ha stått där så att det ligger ju runt omkring. Det var inte det jag tänkte på då.

FL: Mm.

H: Men ja, han bara… Det är liksom… Det kommer ljud. Det är typ det jag säger till… till 112. Att så här de frågar om han lever, jag bara, "Alltså ja, så fort jag trycker så kommer det ju liksom… det kommer ju luft men mer än så kan jag inte säga." Sen kommer det ner en tjej som tydligen är läkare. Vad kan hon ha varit? Spanjor kanske. Hon har… Eller hon… hon har en… en ganska tydlig brytning men pratar ändå svenska. Så vi växelkör lite fram och tillbaka.

Det står en annan kille där också och bara, ja men han stod och frågade om vi ville ha hjälp. Men då var vi ändå två personer på det hela. Och sen kommer en tredje tjej som är HLR-instruktör. Så då backar jag bak. Polisen kommer ju efter… Ja, jag kollade samtalet att jag stäng… Jag… Jag la på efter exakt sex minuter. Eller de la på för de sa det, "Vi lägger på när polisen kommer." 112 då.

HEMLIG

Och då kom polisen. Och då fortsätter de här två tjejerna då växelköra HLR. Han sätter… drar upp tröjan… En av dem drar upp tröjan och ska sätta på hjärtstartaren. Den andra killen tar ID. Han sätter på hjärtstartaren fel. Nu har jag… Min låtsasmamma är HLR-instruktör också, så att har lärt mig hur man sätter på en hjärtstartare så jag dyker ner och börjar flytta på lapparna.

Och han bara, "Vad gör du?" Och då (ohörbart 00:06:48). Och sen backar jag. För sen är de… de är tillräckligt många där. Jag backar. Ser att ambulansen har stannat vid Vanadisrondellen så vinkar lite på den. Och sen kommer den och sen så går jag och Viktor och ställer oss vid korsningen Västmanna/Vanadis och pratar med Kalle (Osäker stavning) en kollega.

FL: Mm.

H: Och ger då, ja, men samma så mycket som möjligt men han fick ju skriva ner allt säkert så ja.

FL: Mm.

H: Ja, det är väl typ det, top of mind.

FL: Mm. Ja, bra du kommer ju ihåg må… många grejer från den här händelsen.

H: Ja. Ja, men man blir lite som en maskin i det här. Man reggar liksom (ohörbart 00:07:32) typ vad behöver man komma ihåg, jag vet inte (ohörbart 00:07:34). Man har väl sett för mycket krim. (Skrattar)

FL: Ja. Ja, men det…

H: (Ohörbart 00:07:38).

FL: … kanske är bra i sammanhanget då.

H: Kanske är bra, jag vet inte.

FL: Ja. Jag tänkte att du ska få markera några grejer.

H: Mm.

FL: Och det första jag vill att du markerar… Vi har en karta.

H: Ja.

FL: Så du kan börja med att du orienterar dig på kartan så att du känner… känner att du…

H: Mm.

FL: Känner du igen dig?

H: Ja, ja absolut.

FL: Ja. Och då tänkte jag att du… Om du kan börja med… med pennan där markera vart du och… Viktor…

H: Viktor.

FL: … då går… går någonstans.

H: Ja, men vi kommer… Det där är Norrtullsgatan. Det är Dalagatan. Ja, men vi må… Då

HEMLIG

måste vi ha tagit Upplandsgatan för vi var ju inte… Vi brukar gå den eller den hem. Men då kom vi här, gående. Och så slide:ade vi runt hörnet. Och här finns det ju en allé i mitten där man kan gå också. För de park… bilarna parkerar ju på varsin sida. Är jag rätt ute nu? Ja (ohörbart 00:08:29).

FL: Ja.

H: Ja.

FL: Det är en allé. Ja, precis det ser vi inte på kartan där men…

H: Ja, men precis.

FL: På den här kartan.

H: Så vi går här. Ja, det stämmer. Runt här.

FL: Ja. Och du berättar att du gör en iakttagelse av en helt svartklädd person.

H: Ja.

FL: Kan du märka ut vart han är när du… när du ser honom första gången? Och… Och vart du befinner dig då också.

H: Ja. Frågan är om det var innan… Alltså det var ju… Han var ju precis… Ja, men det måste ha varit… Alltså här… Ja, vi stod ju bakom bilen. Här stod det ju liksom en bil och en bil typ. Så här måste han ha varit.

FL: Och kan du… berätta vilken som var Teslan och vilken som var Mini Coopern.

H: Den var Teslan. Den var Mini Coopern.

FL: Mm.

H: Var det. Så vi börjar ju liksom gå över på sidan när man ser att… Men för han går ju liksom… Men ha… ha… han går inte i en rak väg utan han liksom tar lite hitåt och lite ditåt och sp… spanar typ. Eller vad man nu säger. Så vi går över hit… Om vi till och med kanske kom hit för jag har för mig att vi sprang bakåt. Alltså två meter kanske.

FL: Ja, ja.

H: Inte mycket. Vi kanske till och med kom hela vägen fram för vi… Det här var ju… Här fanns det en lucka där vi kunde hoppa ner. Det stod säkert bilar här också. Det tänkte jag inte på.

FL: Mm. Och när du gör iakttagelsen, du säger att det är en ljuddämpare. Kan du beskriva alla detaljer du ser då?

H: Mm. Ja, men jag ser att han tar upp en pistol. Ah, jag vet inte ens om man (ohörbart 00:10:10) efterkonstruerar minnet men det känns som att det… den är kantig och mattsvart typ. För att vi står så pass nära så att man ser ju. Det är liksom inte en revolver utan det är liksom en som man ser på tv typ. Och sen så är det som en lång svart… Ja, men så lång kanske, rund liten grej som han skruvar på. Så pistolen blir ju lång. Så att han skruvar liksom på den. Och det var väl den rörelsen jag typ iak… Alltså det var den som man såg mest att okej, han ska… För det första han ska inte råna oss. Det händer någonting, nu går vi bakåt.

FL: Mm.

HEMLIG

H: Och jag såg inte hur han tog upp den heller utan vi tittade väl på varandra och sen så såg jag att det här hände.

FL: Mm. Och avståndet mellan dig och den här svartklädda personen som skruvar på…

H: Mm.

FL: … någonting på en pistol, vad… vad… vad är det för avstånd?

H: Vad kan det vara? Fem, sju meter kanske.

FL: Mm.

H: Något sånt. Så inte… inte… inte super super supernära.

FL: Nej.

H: Men absolut inte mer… Ja, men typ två bilar kanske.

FL: Ja.

H: Ungefär. För att det här hände ju… Alltså det hände väl typ där.

FL: Nu ska vi se. Så jag ska hinna…

H: Om jag… Om jag missminner mig rätt så hände det liksom här. För att jag sprang ju över Västmannagatan eftersom han fortsatte hit mot Frejgatan. Jag måste sprungit över Västmannagatan och den här killen stod liksom, som blev skjuten, där.

FL: Mm. Och när du gör iakttagelsen av… av att själva skjutningen sker.

H: Mm.

FL: Då säger du att då… då sitter du bakom bilen och liksom tittar fram. Har jag förstått det rätt då?

H: Ja, men jag såg aldrig första… första skjutningen.

FL: Nej.

H: Alltså jag hörde att det hände för då ringde jag. Jag liksom tar upp telefonen, ska trycka 112 och då smäller det. Så jag ser inte… Jag ser att han tar några steg fram mot… Jag har inte ens reagerat på att det är en till person där.

FL: Nej.

H: Den personen såg inte jag när den svartklädda mannen kom. Utan då hoppar vi bak, vi står bakom. Jag… Det jag ser är ju… Ja, men först så hör jag skotten. Och sen så tar jag ju mig fram till nästa bil. Och då ser ju jag att han kommer igen. Men själva liksom träffen på personen, det… det ser jag aldrig. Då… Då duckar vi liksom.

FL: Mm. Och den… När han rör sig fram igen.

H: Mm.

FL: Ser du några detaljer då hur han håller vapnet till exempel?

HEMLIG

H: Jag vet inte. Jag vet inte om jag tänkte på det. Jag tänkte på att han… Först sprang han första gången. Då sprang han inte så snabbt om man jämför med andra gången. Då liksom var det den hära håll i mjukisbrallan och dra typ.

FL: När han lämnar platsen första gången och… och… och rör sig lite långsammare.

H: Mm.

FL: Hur långt bort drog han sig då på…? För du sa att han gick in på Västmannagatan.

H: Ja.

FL: Såg du vart han vände sen?

H: Nej, alltså vi stod ju verkligen så att man… man får ju lite blind spot för den här… för det där huset.

FL: Ja.

H: Men han… Han kan ju inte ha kommit jättelångt för han kom ju tillbaka ganska snabbt.

FL: Ja.

H: Så det var ju precis så att jag såg honom inte och sen kom han tillbaka. Så han måste ju liksom ha vänt precis runt hörnet.

FL: Ja.

H: Med tanke på att han uppenbarligen hann tillbaka och det tog ju inte många sekunder innan han var tillbaka igen (ohörbart 00:13:51).

FL: Och ser du då när han skjuter igen, den här andra omgången?

H: Jag… Alltså jag ser ju att han springer mot offret. Men jag ser inte själva liksom… att han trycket ifrån och jag ser inte att personen… Jag ser inte att personen vänder sig om heller, om han nu gör det med tanke på att han blir skjuten i ryggen. Men när jag kommer fram då ligger han på rygg.

FL: Ja.

H: Den vändningen ser jag liksom inte heller.

FL: Nej.

H: Men jag kan väl bara anta att någon vändning har väl skett eftersom han blir skjuten… Ja, jag vet inte hur det där funkar. Men offret ligger ju på rygg när jag kommer fram. För jag behöver inte vända honom eller göra någonting för att kunna börja med HLR…

FL: Nej.

H: … utan han ligger liksom (ohörbart 00:14:38).

FL: Och du är först fram till offret?

H: Ja. Ja, det kommer en annan kille samtidigt men då har jag redan slängt av mig grejerna och börja trycka liksom. Och den här joggaren, han har sprungit mot… Han… Han sprang (ohörbart 00:14:54) vi liksom skrek till varandra typ här. Den här joggarkillen. Och han sa att han bodde runt hörnet så han måste ju bott här någonstans. Och sen så sprang han ditåt och jag

HEMLIG

sprang ner där. Och Viktor tror… Han står… Han går ju runt omkring här och pratar med… Han fick polisen i örat. Jag hade bara 112. De kopplade aldrig över mig någonting utan de hjälpte mig med takten och stannade kvar i telefonen bara.

FL: Och joggaren, vart tog han vägen sen?

H: Han sprang hit, gjorde han. Ve… Ingen aning om hur långt eller hur länge. Jag vet att han… han kom tillbaka och hoppade in i en civvare och fick åka med och säkert ja, jag vet inte, berätta vart han hade sprungit antar jag. Men sen så stod vi bara vi tre och väntade på att bli… få prata med Kalle. Ja, han pratade med mig och Viktor först och sen så antar jag att han pratade med honom eller någon annan. Det vet jag inte. Men han stod med oss i alla fall. Vi gick före han var klar.

FL: Mm.

(Tystnad 11 sekunder)

FL: När du iakttar den här personen då.

H: Mm.

FL: Svartklädda.

H: Mm.

FL: Kan du beskriva alla detaljer som du uppfattar av kroppsbyggnad…

H: Mm.

FL: … utseende, klädsel.

H: Alltså det är ju svarta… Han är helt svartklädd till att börja med. Han måste ha haft… Det… Det enda hud man ser, det är liksom det som är här. Den är mörkare. Han är inte svart, men han är mörk. Och när man tänker efter då måste han ha haft handskar på sig. För annars hade man sett huden på händerna. Och man ser ingenting på fötterna så att han måste ju haft höga strumpor också. Helt svart. Svarta… Svart… Svarta gympadojor, svart mjukisklädd. Vet inte om han hade keps eller huva men… Och sen så det här uppdraget.

FL: Mm.

H: Smal. Alltså jättesmal. Man ser grabbar i mjukisbrallor liksom, det är två små piprensar typ till ben. Långsmalt ansikte. Men hela han var smal liksom. Väldigt, väldigt tunn. Och vad kan han ha vart? Jag är 1,65. Kan han ha vart två dec längre kanske? En dec… Svårt att sä… Svårt att säga. Han var längre än mig men jag vet inte hur mycket.

FL: Mm.

H: Ja, han hade ju… Han stod ju liksom… Om vi står här, så först så stod han ju mittemot oss. Och sen stod han ju vänd mot offret så han har ju högerhanden och vänsterhanden skruvar på. Det är typ det jag ser.

FL: Att han håller vapnet i höger och skruvar med vänster?

H: Ja, precis. För att vap… Jag såg ju vapnet mot oss liksom.

FL: Mm.

H: (Ohörbart 00:17:52).

HEMLIG

FL: Kände du någon rädsla i den stunden?

H: Både ja och nej. Alltså jag kände mig verkligen… Jag kände mig lite osynlig för att han tittade inte på… Vi var inte… Vi var så inte i hans liksom synvinkel. Så på något sätt kände man sig inte… Man kände sig inte rädd på att man känner sig hotad på att det var mot oss. Men när man hör skjutning är det klart att man är så här, fan har han sett att vi har sett, typ?

FL: Mm.

H: Men jag tä… Jag hann typ inte tänka mer än så.

FL: Nej.

H: Alltså från att jag ringde till att ambulansen kom och jag var nere och gjorde HLR, det tog sex minuter. Man hinner liksom inte… Man bara gör. Så nej, jag kände mig nog inte jätterädd. Jag kän… När han kom tillbaka en gång, då var det så här, oh shit hoppsan nu kommer han en gång till. Men sen så… Han sprang så fort därifrån andra gången så att det kändes klart liksom. På något sätt. Kändes som att han var… Han skulle inte komma tillbaka igen.

FL: Och hur lång tid gick det mellan att han började springa jättefort…

H: Mm.

FL: … och att du tog dig fram till offret?

H: Oj, vad kan det ha tagit? Ja, jag vet inte. Tio sekunder kanske.

FL: Hann du se någonstans vart han tog vägen?

H: Jag såg att han… Han… Jag såg att han sprang hitåt. Jag… Jag vill säga att han sprang liksom med fokus på, vad blir det, vänstersidan av vägen.

FL: Kan du bara markera där på kartan så vi har det också?

H: (Ohörbart 00:19:25) han sprang hitåt. Och sen att han sprang liksom på den här sidan av vägen. Men jag…

FL: Sprang han på… i vägen eller på trottoaren?

H: Ja, men jag… när jag såg honom så var han på vägen men liksom vek av mot vänstersidan. Sen vet inte jag om han sprang upp på trottoaren eller inte. Jag slängde liksom en… en blick eftersom jag springer över vägen för att springa dit. Så jag kastade bara en blick och sen så… Ja, men sen var ju mitt fokus där nere. Jag såg liksom ingenting annat runt omkring.

FL: Och för att vara tydlig där. Jag… Jag förstår det som att du och din sambo, ni går ju på trottoaren då på vänstersidan.

H: Ja, precis.

FL: När han gör den här skruvrörelsen, är han liksom på trottoaren eller är han ute i körbanan?

H: Nej, men han är… Måste tänka. Han måst… Han är på trottoaren. För han gör liksom… Han… Han står på trottoaren och sen så tar ju han några steg fram för att komma till, ja men den här mittendelen där den här killen stod för att…

(Inspelningsutrustningen ramlar)

HEMLIG

H: Oj. (Skrattar)

FL: (Skrattar)

H: Jag… Jag såg liksom inte hur långt upp han sprang. Men jag såg att han liksom (Gör ljud) tar några steg liksom ditåt. Så att… Då måste han ju stå på trottoaren. Och jag vet inte om han kom alltså härifrån… från… från Odenplan-uppgången. Ja, det såg ju inte ut som att han kom från Västmannagatan utan vi… vi reggade ju liksom honom gående mot oss. Eftersom vi var så pass högt upp så borde han ju kommit härifrån. Är väl min kvalificerade gissning.

FL: Mm. Hörde du att det växlades några ord eller liksom läten eller någonting mellan de här två individerna?

H: Nej, alltså Viktor sa det när vi pratade med Kalle direkt efter att han hade hört att de säger (ohörbart 00:21:27) att den här… den andra killen hade sagt, "Oh shit." Men jag hörde ingenting sånt.

FL: Den är killen är alltså han som blir skjuten?

H: Ja, precis.

FL: Mm, mm.

H: Att han hade sagt, "Oh shit." Jag hörde… Jag hörde ingenting. Jag vet… Vi kanske var i osynk med ringsignalen 112 någonting. Jag hörde inte några ord över huvud taget. Jag vet inte om han hade hörlurar på sig. Han hade sin… När han låg på backen så hade han sin telefon som hade ramlat ut ur fickan. Och där var det ju… sladden var påkopplad på… på hörlurarna. Ingen aning.

FL: Mm. Hm… Jag ska fundera lite här om jag har någon fler…

H: Ja. (Skrattar)

FL: … fråga.

H: Sen kom det ju massa människor ner.

FL: Ja, precis.

H: Herregud. Det var ju uppståndelse.

FL: Jo, jag tänkte backa lite grann. Och ni… Du säger att ni går på Upplandsgatan.

H: Mm, precis.

FL: Kan du säga hur… hur långt på Upplandsgatan gick ni? Vart kom ni ifrån?

H: Ja, vi hade… Vi hade ju käkat på Smålandsgatan. Alltså andra sidan. Vi båda jobbar på Kungsgatan. Så att vi gick… Var måste vi ha gått? Kan… Ja, vi… vilken väg gick vi? Jag vet att vi diskuterade om vilken väg vi skulle gå hem för att vi… vid Drottninggatan korsningen Vasagata… Eller Kungsgatan/Drottninggatan så vinkade vi av min kollega som skulle ta bussen. Och då sa Viktor typ, "Ja, men ska vi ta Drottninggatan?" Jag bara, "Nej, men jag vill inte gå Drottninggatan. Vi… Vi traskar ner." Och då måste vi ju ha hamnat liksom… Komma hela vägen härifrån. Hela vägen upp här.

FL: När ni gick…

HEMLIG

H: För att jag vet att när vi stod vid… vid korsningen där Karlbergsvägen…

FL: Ja.

H: Då fortsatte vi gå uppåt.

FL: Ja.

H: Och där kan man ju också… Alltså Torsgatan det är där alla… alla rundlar le…

FL: Ja.

H: … leder ju dit liksom.

FL: Precis. Gjorde ni några iakttagelser då de hära, ja men från Karlbergsvägen och framåt här när ni börja närma er…

H: Nej.

FL: … brottsplatsen?

H: Nej.

FL: Gjorde ni… Var det några avvikande beteende på bilar eller människor?

H: Nej, alltså verkligen ingenting. Och det är så här… Ja, klockan nio i Vasastan. Det ser typ likadant ut varje kväll känns det som. Folk går ut med sina hundar och folk är ute och springer. Alltså ja, det… det är så det är. Inget… Inget konstigt. Det var därför jag verkligen reagerade när vi kom hit när jag var så här det där… that's odd. Alltså så ser det inte ut. Just för att han var så himla markerad. Hade man bara sett honom liksom i mjukiskläder och en hoodie hade ju inte reagerat över huvud taget. Men det var det här med att han var så…

FL: Ja.

H: … täckt. Det kändes konstigt.

FL: När vi är inne på klädseln där och täck… Vad var det för material på hära täck… alltså täckande för ansiktet?

H: Ja, bra jäkla fråga. Han hade ju alltså mjukisbrallor, såna hära men du vet bomullsmjukisbrallor med mudd liksom längst ner. Och sen en hoodie typ. Eller om det kan ha vart en jacka. Det var bylsigt. Men själva täckningen, ja, det vet jag inte. Det var inte genom… alltså see-through över huvud taget på något sätt. Kan det ha vart typ, ja, vet inte. Jag tyckte… Jag kan inte säga att jag reagerade på att det var glansigt. Jag vet inte.

FL: Nej. När du… Du har ju beskrivit att du ser den hära skruvrörelsen.

H: Mm.

FL: Och sen att du hör första smällarna men inte ser.

H: Mm.

FL: När han skjuter andra gången.

H: Mm.

HEMLIG

FL: Ser du den… de skotten?

H: Nej. Och det… Jag tror att det bara är ett…

FL: Ett skott.

H: … skott…

FL: Det skottet.

H: … andra gången.

FL: Ja.

H: Ja, för att jag reagerade på att det liksom bara var så här typ som (ohörbart 00:25:34).

FL: Men du ser det… Du ser inte det heller?

H: Nej, jag ser att han kommer springandes igen. Och då hoppar jag ner.

FL: Ja.

H: För då står jag bakom en Mini Cooper liksom. Den är så här hög.

FL: Ja.

H: Så att då hoppar jag ju ner. Jag står bakom bakre hjulet typ. Så jag ser inte…

FL: Så ser du vart han gör av vapnet?

H: Nej. Kan han hålla i det när han springer? Kanske han gör. Det tror jag. Att han springer iväg med det. Men ja, jag vet inte.

FL: Mm… Mm.

(Tystnad 23 sekunder)

H: Mm.

FL: Mm.

H: Ja, jag vet inte om jag kan lägga till något.

FL: Nej.

H: (Skrattar)

FL: Jag tror att du… du har berättat…

H: Jag tror det…

FL: … allt.

H: … också.

FL: Ja.

H: Det blev ju också… Alltså jag… Från alltså HLR-start så, ja, då var man ju bara där

HEMLIG

liksom.

FL: Var där, ja. Jag förstår det.

H: Mm.

FL: Men då gör vi så att då avslutar vi förhöret.

H: Mm.

Transkriberat av: L.FE 2023-10-09

HEMLIG

181

Karta över brottsplatsen, 2023-09-15 08:10 diarienr: 5000-K1147925-23

2023-09-15 Erika Lundblad

Polisen

Förhör

Signerat av

Signerat datum

Enhet
Region Stockholm, Utredningsjour 1 PO Sthlm City

Diarienr
5000-K1147925-23

Hörd person			Personnummer
Lundqvist, Jonas			
Den hörde är	ID Styrkt	Sätt	Ställning till misstänkt - målsägande - vittne
Vittne	Ja	Passbild	
Tolk			Språk

Ytterligare information om anledning till förhör
Dörrknackning Västmannagatan

Underrättad om misstanke

Underrättad om 12 § FUK	Underrättad om rätt till försvarare	Godtar den försvarare som rätten förordnar	Försvarare/ombud närvarande

Försvarare/ombud önskas

Förhörsledare	Förhörsdatum	Förhör påbörjat	Förhör avslutat
Martin Stoltz	2023-09-14	00:00	00:13
Förhörsplats	**Typ av förhör**	**Förhörssätt**	
Västmannagatan	RB 23:6	Konceptförhör	
Förhörsvittne	**Utskrivet av**		
	MS		

Berättelse

Fri berättelse

Jag har varit hemma under dagen och gick till lilla Ica på Frejgatan/Dalagatan.
Då mötte jag en kille som gick mitt i gatan men tätt intill bilarna. Han gick snabbt men sprang inte. Jag mötte honom på Västmannagatan, ca 4 meter från min port. Han gick och satte sig i baksätet på en silvrig gammal/skitig bil. Bilen var billigare än en BMW. Jag såg inte registreringsnummret. Han körde inte bilen. När han satte sig i bilen så körde bilen iväg direkt. Tror att det var tre personer i bilen. Jag hörde inga skott. När jag mötte honom så gick han mot Frejgatan.

Såg du dom andra i bilen?
Nej, såg inte riktigt. Dom såg ut som män och han som gick på gatan såg ut som pojke.

Hur såg pojken ut?
Lång, gänglig, ca 185 cm, ljus överdel, mörk underdel, ansikte täckt med halsduk eller polotröja. Mörkhyad.

Såg du ifall han hade något i händerna?
Nej. Jag såg att hans händer var tomma.

När såg du honom på gatan?
Ca 21:15.

Vart stod bilen parkerad?
Utanför Västmannagatan 76. Med fronten ut lite. Den sattes igång när de såg att han var på väg. Jag noterade den för det är ovanligt här. jag har bott här i 10 år. Bilen var inte gammal gammal, den var ca 15 år gammal.

Uppläst och godkänt från konceptanteckningar.

Polisen

Förhör

Signerat av

Signerat datum

Enhet
Region Stockholm, Grova brott 4 PO Sthlm City

Diarienr
5000-K1147925-23

Hörd person				Personnummer
Lundqvist, Jonas				
Den hörde är	ID Styrkt	Sätt	Ställning till misstänkt - målsägande - vittne	
Vittne	Ja	diverse konrrollfrågor		
Tolk			Språk	

Ytterligare information om anledning till förhör
Kompletterande förhör angående dörrknackning 2023-09-14

Underrättad om misstanke

Underrättad om 12 § FUK	Underrättad om rätt till försvarare	Godtar den försvarare som rätten förordnar	Försvarare/ombud närvarande
Försvarare/ombud önskas			

Förhörsledare	Förhörsdatum	Förhör påbörjat	Förhör avslutat
Annika Lindberg	2023-09-16	14:00	14:05
Förhörsplats	Typ av förhör	Förhörssätt	
Bergsgatan 48	RB 23:6	Telefonförhör	
Förhörsvittne	Utskrivet av		

Berättelse

Jonas informerades om anledningen till förhöret.
Jonas uppgav att han under inga omständigheter vill medverka i fortsatt utredning.

Uppläst och vidkänt

Polisen

Förhör

Signerat av

Signerat datum

Enhet
Region Stockholm, BF-IGV 55 LPO Norrmalm

Diarienr
5000-K1147925-23

Hörd person
Kjörning Pfannenstill, Cendré

Personnummer

Den hörde är
Vittne

ID Styrkt
Ja

Sätt
Passbild mPMF.

Ställning till misstänkt - målsägande - vittne

Tolk

Språk

Ytterligare information om anledning till förhör
Dörrknackning.

Underrättad om misstanke

Underrättad om 12 § FUK

Underrättad om rätt till försvarare

Godtar den försvarare som rätten förordnar

Försvarare/ombud närvarande

Försvarare/ombud önskas

Förhörsledare
Gustav Frankfelt

Förhörsdatum
2023-09-14

Förhör påbörjat
00:51

Förhör avslutat
01:22

Förhörsplats
Västmannagatan 84

Typ av förhör
RB 23:6

Förhörssätt

Förhörsvittne

Utskrivet av

Berättelse

Cendré får information om att det här är ett förhör som kommer medverka i en polisutredning.
Förhörsledarens frågor skrivs med fetstil.

Berätta fritt?
Jag stod i köket och bytte en lampa, i köket har vi fönster som vi alltid har öppna. De väter ut mot Västmannagatan.

Jag hör något som låter som fyrverkerier, jag hör två smällar. Jag går till fönstret och ser en person som ligger ner. Då ser jag flashen, sista skottet. Mannen som skjuter springer på Västmannagatan, sen är det som att han stannar upp som om han har glömt något. Han vänder sedan om och springer mot personens som ligger ner. Jag ser då att vapnet ser väldigt långt ut, jag har aldrig sett en pistol innan. Mannen kommer fram mot personen som ligger ner men skottet går inte av. Sen ser jag hur han springer upp på Västmannagatan. Jag fotar när han springer, han ser ung ut. Han har en North face jacka, jag ser loggan på ryggen.

Han springer förbi mitt fönster, sen saktar han in och börjar gå för att antagligen inte få uppmärksamhet. Sen ser jag hur en bil står snett parkerad på en plats som inte är en parkeringsplats, mannen går sista sträckan mot bilen, det är en gråsilvrig BMW 5-serie av kombimodell, han sätter sig i vänstra baksätet.

Beskriv den här mannen?
Han har en balaklava, eller någon form av "facemask", svart till färgen, jag ser att den går upp över delar av ansiktet vid ungefär vid nästrakten. North face jackan är en svart dunjacka, med North face loggan på ryggen. Byxorna såg jag inte riktigt men de var mörka till färgen.

HEMLIG

Skorna såg jag inte heller.

Jag tror att han hade en huva över huvudet, men vet inte om det är från jackan eller om han har en tröja under. Jag skulle inte säga att han var mörkhyad, utan snarare ljus i hyn. Man ser på honom att han är väldigt ung, ca 14–15 år gammal. Hela hans sätt som han springer och går på får mig att tro det, sista biten gick han förbi äldre personer och då tycker jag man ser tydligt att han är väldigt ung.

Beskriv smällarna som du hör först?
Det första jag reagerade på att det lät som fyrverkerier, jag har aldrig hört vapenskott innan och jag reagerade på att lät mindre än vad jag trodde. Sen minns jag att vapnet var väldigt långt och att han nästan hade svårt att få in den i jackan.

Hur kommer det sig att du tittar ut?
Det var smällarna, jag trodde kanske att det var bygget utanför eller fyrverkerier så jag blev nyfiken.

Vad ser du när du tittar ut?
Det första jag ser är en flash, jag ser mannen som ligger ner och att han reagerar på det. Skytten går därifrån men stannar upp, ser ut som han kanske laddar om, går sedan tillbaka till mannen som ligger ner och riktar mot honom, men skottet går inte av.

Hur nära är skytten mannen som ligger ner när du ser det du beskriver som en flash?
Han står inte över honom riktigt, det är svårt att bedöma härifrån, men kanske 3 meter. Andra gången han går dit så står han lite längre ifrån.

Du säger att mannen som ligger ner reagerar på smällen, beskriv hur?
Han rycker till. Jag tycker det ser ut som att det är en man som ligger ner.

Kan du beskriva vapnet?
Väldigt avlångt, jag reagerade på det. Smalt, tunt och långt. Mörk till färgen. Jag reagerade också på blixten från vapnet, det blev en väldigt stor flash.

Smällarna som låter som fyrverkerier, kan du beskriva mer?
De första två smällarna kommer snabbt i följd, sedan är det en liten paus på någon enstaka sekund sen ser jag det tredje.

När du ser mannen gå från platsen, har han vapnet på sig då?
Han stoppar in den innanför jackan, jag vill minnas att han stoppar in den med höger handen.

Minns du hur han håller i vapnet när du ser flashen?
Han håller vapnet med båda händerna, med sina armar helt utsträckta, samma sak när han vänder tillbaka.

Berätta om bilen?
Den står med baken snett mot trottoaren, med fören snett ute på körbanan, alltså inte parkerad. Grå/silvrig BMW, 520 serie, kombimodell, lite äldre. Min mamma har haft en liknande så jag är säker på det.

Ser du någon annan i bilen?
Jag ser ingenting från bilen. Det var en person med träningskläder som följde efter skytten hela vägen till bilen.

HEMLIG

Såg du något registreringsnummer på bilen?
Nej.

Skulle du känna igen den här skytten?
Nej, han var såpass maskerad.

Vilken tid var det här?
Jag ringde in 21:16.

Har du något du vill tillägga?
Nej det var allt.

UPPLÄST UTAN ERINRAN

Polisen

Förhör

Förhör 2

Signerat av

Signerat datum

Enhet	Diarienr
Region Stockholm, Grova brott 4 PO Sthlm City	5000-K1147925-23

Hörd person	Personnummer
Kjörning Pfannenstill, Cendré	

Den hörde är	ID Styrkt	Sätt	Ställning till misstänkt - målsägande - vittne
Vittne	Ja	Passbild i RES: 2021-07-08	

Tolk	Språk

Ytterligare information om anledning till förhör

Underrättad om misstanke

Cendre hörs som vittne gällande sina iakttagelser till skjutningen på Vanadisvägen

2023-09-13

Underrättad om 12 § FUK	Underrättad om rätt till försvarare	Godtar den försvarare som rätten förordnar	Försvarare/ombud närvarande

Försvarare/ombud önskas

Förhörsledare	Förhörsdatum	Förhör påbörjat	Förhör avslutat
Anton Rask	2023-10-02	11:34	12:29

Förhörsplats	Typ av förhör	Förhörssätt
Förhörscentrum Kronoberg	RB 23:6	Videobandsförhör

Förhörsvittne	Utskrivet av	
	AR	Konceptförhör

Berättelse

Detta är en utförlig sammanfattning av förhöret, förhöret finns på video i filip.
Förhörsledarens ord skrivs med fet text och hörd persons ord skrivs med vanlig text.

Tänker om du kan berätta så detaljerat som möjligt om vad du ser när du tittar ut genom fönstret?
Jag stod och bytte lampa, hade käkat middag med min mamma tidigare under kvällen. Vi har alltid fönstren öppna, jag bor på Västmannagatan våning två. Jag hamnar precis bredvid vårt vardagsrumsfönster och hör då två smällar. Jag blev först irriterad för vi har ett bygge utanför och blev irriterad då jag tänkte "vem skall bygga nu". Jag tittar rakt ner mot Vanadisvägen och ser en flash. Det första jag tänker är om någon leker med fyrverkerier. Sedan ser jag den här killen stå och en annan kille ligger på Vanadisvägen, är osäker om offret är kille då det är långt bort men det är tydligt att skytten är en kille. Han håller i något långt och sedan springer han upp mot Västmannagatan, sedan stannar han som att han glömt något. Sedan springer han tillbaka mot offret på ungefär tre meters avstånd och det är då jag fattar vad som händer så jag börjar filma. Inget skott går av så han fipplar med något. Sedan springer han Västmannagatan, jag tar massor av bilder och sedan börjar han gå. Det är som att han försöker att inte bli upptäckt då det kommer fler människor. Han hoppar in i en silvrigfärgad bil vänster bak. Det är en BMW 500 serie, jag ser att det är ett BMW logga och det är jag säker på då min mamma har haft en sådan. Jag ser att han har en North face jacka med huva upp över huvudet. Sedan skriker jag till min flickvän som sitter och jobbar i lägenheten och säger att jag sett en man bli skjuten. Hon får panik och vi båda ringer polisen. Hon kommer fram först och jag tar över och blir kopplad till en kvinna, hon frågar vart de kör och jag är alltid osäker på vägen men tror det är Frejgatan där han svänger vänster. De ber mig maila

HEMLIG

bilder jag tog, men är fortfarande chock så fick maila i omgångar för att få med alla bilder. Jag ser den här personen att han inte är mörkhyad, jag ser att det är en ung person då han inte är så lång. Sedan när han går förbi människor så ser man att han är ung. Sedan vet jag inte om det är en han och sedan kan jag inte säga mer om signalement då han var maskerad. Skulle jag se honom idag icke maskerad hade jag inte haft en chans att identifiera honom. Vi går tillbaka till fönstret och folk gör HLR, vi sätter oss i soffan men fönsterna är öppna. Jag är fortfarande i chock och går fram till fönstret ibland. Vi går och lägger oss, men jag kan inte sova och sedan kommer en polis då de har dörrknackning. De förhöret tar en stund då allt är så färskt och jag kan mer detaljer då. Ska också säga att jag Air droppade alla bilder till den polismannen då.

Hur långt ifrån står du från skytten?
Jag är på våning två, så jag är rakt ovan honom. Han springer på trottoaren som är närmst oss, jag hänger över fönstret och fotograferar hela vägen. Har ingen aning om meter.

Hur ser ljusförhållanden ut där skytten springer?
Så som jag minns det var det rätt så mörkt, men vi har lampor som hänger över gatan. Men det var tillräckligt ljus för att jag skulle se, det var skymning. Sedan när jag fotade så kunde man se, jag såg personerna som gjorde HLR på Vanadisvägen.

Du beskrev i ditt förra förhör hur skytten hade en svart dunjacka med märket North Face, hur tjock är den jackan?
En tjockare modell, något som jag tänkte på senare att det inte var så kallt ute. Så en tjockjacka. Polismannen i första förhöret visade bilder på olika modeller, det var en North Face jacka med loggan bak på och med huva.

Du sade i ditt förra förhör hur skytten var ljus i hyn, berätta mer om det?
Som jag sade till polismannen som förhörde mig, det kan vara en svensk, en från mellan östern jag har ingen aning. Jag ser bara att han inte är mörkhyad. Jag ser inte ansiktet, han är maskerad så jag såg lite hud.

Vad hade han som maskering?
Så som jag uppfattade det är det som en skidmask med hål för skidglasögon och sedan luva. Så det är precis vid näsan som man ser. När vi går igenom allt så när han springer så ser jag att han stoppar in vad jag tror är vapnet under jackan. Det gör de mer tydligt att det var han som är skytten, men sedan såg jag ju hela händelseförloppet. En annan sak som jag tog upp i förra förhöret var vapnet, det var väldigt långt, ovanligt långt. Sedan har jag aldrig hört skott förut men det lät väldigt konstigt. När han tog ner armen var vapnet långt ner på benet på honom.

Ser du hans händer?
Inte vad jag minns, jag minns inte om han hade handskar på sig.

Är det något annat som sticker ut med hur skytten såg ut eller rörde sig?
Nej bara att han är ung, svårt att beskriva men när han går förbi människor och sättet han springer på känns som en tonåring som springer på gympan. Sedan inget annat gällande kläder.

Såg du vad han hade för skor på sig?
Nej, inte vad jag minns i alla fall. Men det kanske ni kan se på bilderna.

(Visar bilder på olika BMW 500 serien- se bilaga) Kan du peka ut vilken bil du såg att skytten hoppade in i?
Det är en sådan, det ser jag på hur den sticker ut bak till. Det är bild G. Den modellen är det.

HEMLIG

Vad baserar du det på?
Det jag sagt innan, min mamma hade en likadan bil. Den har ett speciellt utseende baktill, jag ser den inte från sidan utan baktill. Sedan när den svänger ut ser jag att det är en kombi eller herrgårdsvagn. Sedan just årtalet är ju svårt att säga men det är en äldre modell, alltså inte den nyaste så typ fem-tio år gammal. Så inte de nyaste modellerna. Det baserar jag på att mamma hade en sprillans ny för tio år sedan.

Berätta mer om bilen, hur stod den?
På Västmannagatan, närmst oss sedan finns det ett bageri som heter Bergstrandsbageriet där finns det ett fartgupp. *(Cendré visar på karta, förhörsledaren antecknar det som sägs)* Längs gatan finns snedparkeringsplatser, där finns containrar där bygget är. Sedan innan fartguppet slutar snedparkeringen så finns en liten lucka, sedan fartguppet och sedan stod bilen vid en lucka efter fartguppet. Där stod bilen felparkerad med baken mot gatan där jag bor. Den stod uppställd helt fel parkerad. Han hoppar in vänster bak, den svänger ner Frejgatan, när den svängt ner Frejgatan ser jag den inte mer. Det nämnde jag även i förhöret, men även i telefonen i 150 adrenalin. Sedan på kartan är det svårt att uppskatta exakt vart fartguppen är, men ni fattar.

Var bilen igång eller var den avstängd?
Lamporna var igång, men det var så pass långt bort att jag inte kunde höra någon motor. Men baklyktorna var tända långt innan skytten var framme. Så som jag kunde se från mig så kunde man se tydligt och när han stod parkerad där det inte står några bilar att lamporna var igång.

Vilken riktning stod bilen?
Den stod med baken mot trottoaren jag bor mot och fören mot Frejgatan.

Ser du fler personer som sitter i den bilen?
Nej, det är så pass långt bort. Sedan som den står parkerad är snett med baken mot mig. Sedan var det en kille som gick i träningskläder, han måste ha varit den modigaste killen i världen. Han stod i korsningen där det hände och gick efter hela vägen till bilen och sedan ställde han sig i körbanan och stannar mellan 10–20 meter från bilen och ser när bilen kör iväg. Så när alla andra tittar mot Vanadisvägen och undrar vad som händer så tittar han mot killen och följer honom. Så han måste ha sett allt.

Bilen, har den tonade rutor?
Inte vad jag minns. Med det menar jag att jag kan varken säga bu eller bä.

Är det några detaljer som du minns gällande bilen?
Nej, jag kunde identifiera att den var silvrig, en BMW, kombi och likadan modell som min mammas. Lite äldre så inte den senaste modellen av BMW 520 serien. Så inga fälgar eller tonade rutor. Jag såg inget registreringsnummer heller.

Säger skytten någonting när han hoppar in i bilen?
Nej, det kan jag inte säga. Det är så pass lång bort så ser det inte då han var maskerad och hörde inte heller.

Hör du några röster inifrån bilen?
Nej, det är så pass långt bort, jag hörde inte ens om motorn var igång. Det var rätt så många som öppnade sina fönster och tittade ut mot Vanadisvägen också.

Ser du något annat speciellt i närheten av den här bilen eller runt brottsplatsen?
Nej, det var först senare som jag berättade för er kollega också. Precis där skytten sprang tillbaka och började fumla med något som jag gissar är vapnet. Sedan när jag tittade ut senare

HEMLIG

så hade någon ställt upp en vägskylt där, men det sade jag till eran kollega också. Men annars ingenting. Era kollegor ställde sig också där flyktbilen stod parkerad. Annars ingenting som är lämnat på gatan eller så. Sedan gällande själva offret så försökte jag att inte titta dit då det kändes otäckt när de gjorde hjärta och lungräddning. Det var när de hade åkt iväg som jag tittade dit för första gången. Man såg också att det var extremt mycket folk där så då kände man att man inte kunde göra något mer eller att springa dit.

Ser du om det är några fler bilar som rör sig samtidigt som flyktbilen?
Nej tvärtom, det är inga andra bilar som kör eller lämnar samtidigt som den åker.

Du berättade i ditt första förhör hur du ser en person med träningskläder som följer efter skytten, beskriv den personen, du nämnde honom tidigare också. Anser du att han inte var med skytten?
Han var 100% inte med skytten, han var inte med. Han gick väldigt vid sidan om, han såg ut som en som hade varit på gymmet. Minns att han hade något grått på sig, han hade shorts och t-shirt på sig. Träningskläder, han hängde ju kvar där sedan och snackade med era kollegor.

Du säger att han ser ut som ett barn när han möter folk, hur lång skulle du uppskatta att han är?
Dels på längden, men också på tanigheten. Tänk er tonårs fotboll. Man ser att det inte är ett barn utan snarare en tonåring på högstadiet i årskurs 9. Han springer på ett barnsligt sätt, inte som en vuxen. Han springer som att han inte har full kontroll över sin kropp, som att han precis vuxit klart. Han går förbi en vuxen person och vet inte hur långa de är när jag hänger ut från fönstret. Men när de råkade gå förbi är han kortare än dem. Sedan kanske han kunde gått förbi någon och varit längre och då kanske det hade sett ut som han var två meter lång ifrån där jag stod. Så snarare tanigheten, att han är runt 15–16 år gammal. Jag önskar jag kunde hjälpa er mer med signalement men det kan jag inte.

Något annat som du vill tillägga eller som du har kommit på sedan det första förhöret?
Nej, snarare tvärtom jag har försökt förtränga. Svårt att sova, orolig över om skytten sett mig. Nu tittade han inte upp, men man läser ju på nyheterna. Sedan samma dag som ni ringde mig så funderade jag på att ta bort bilderna, då det är de första jag ser när jag går in i bilder.

Sammanfattningen uppläst utan invändningar.

HEMLIG

Bil A

Bil B

HEMLIG

Bil C

Bil D

HEMLIG

Bild E

Bild F

HEMLIG

Bild G

Bild H

HEMLIG

Bild I

Bild J

HEMLIG

Bild K

Bild L

HEMLIG

Bild M

Bild N

Bilaga

Bilaga till Förhör 2023-10-02 11:34, diarienr 5000-K1147925-23

Beskrivning

HEMLIG

Polisen

Datum
2023-10-02

Diarienummer
5000-K1147925-23

Bildbilaga

ANTECKNINGAR

Bild på flyktbil som Cendré pekade ut samt karta där Cendré ritar vart skytten sprang och vart bilen stod.

HEMLIG

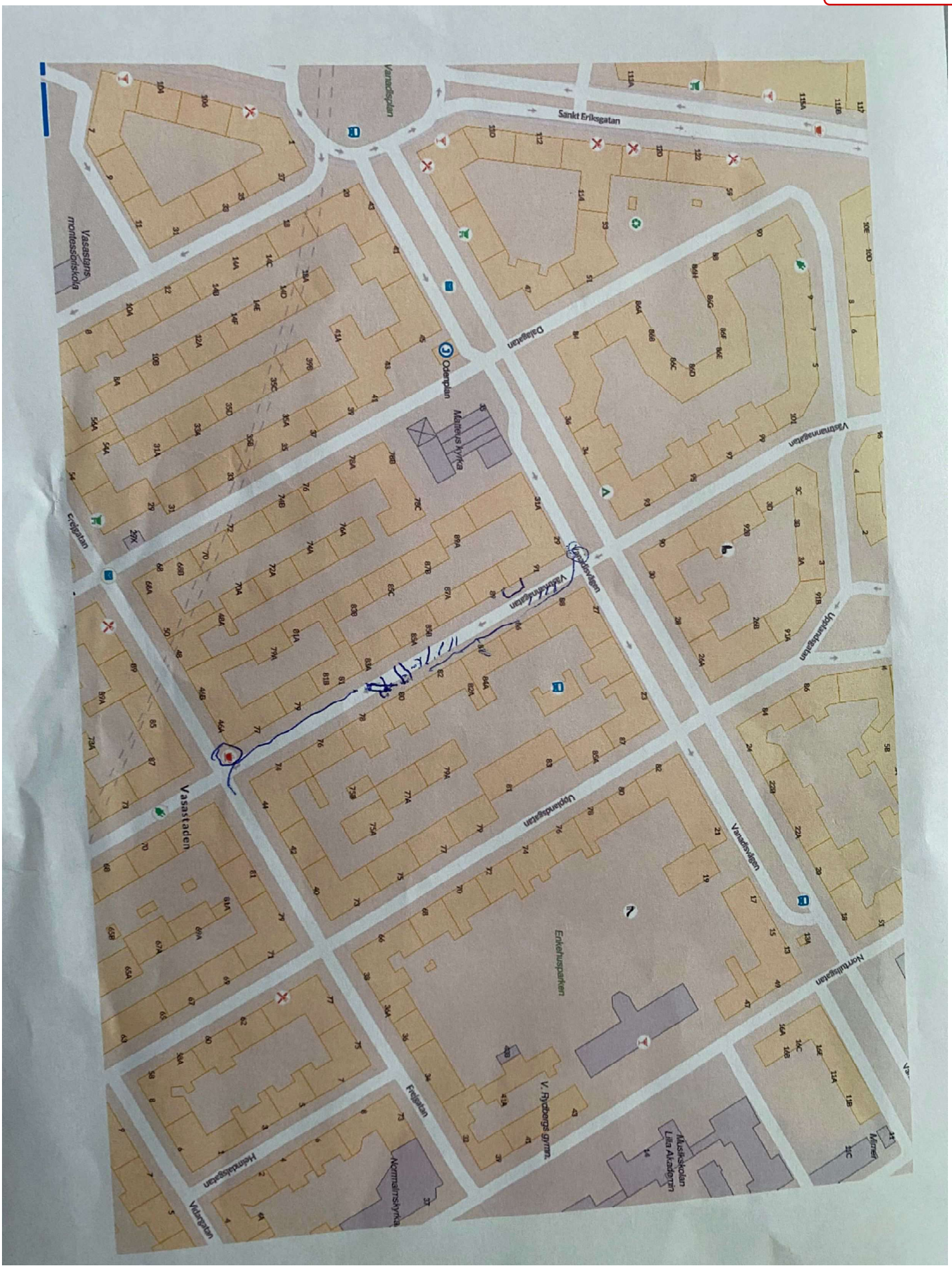
Sankt Eriksgatan
Vanadisplan
Vasastans montessoriskola
Dalagatan
Odenplan
Matteus kyrka
Västmannagatan
Upplandsgatan
Vasastaden
Enkehusparken
Norrtullsgatan
Frejgatan
Heimdalsgatan
Vidargatan
Normalmskyrka
V. Rydbergs gymn.
Musikskolan Lilla Akademin
Mimer

1.

HEMLIG

2. Den bil som Cendré pekade ut

Polisen

Förhör

#1 Vittnesuppgifter GM, skjutningen och flyktväg

Signerat av

Signerat datum

Enhet
Region Stockholm, BF-IGV 5 LPO Solna

Diarienr
5000-K1147925-23

Hörd person			Personnummer
Samuelson, Krister			
Den hörde är	**ID Styrkt**	**Sätt**	**Ställning till misstänkt - målsägande - vittne**
Vittne	Ja	Passbild RES	Vittnesuppgifter gällande skjutningen och flyktväg
Tolk			Språk

Ytterligare information om anledning till förhör
Vittnesförhör gällande skjutning Vanadisvägen.

Underrättad om misstanke

Underrättad om 12 § FUK	Underrättad om rätt till försvarare	Godtar den försvarare som rätten förordnar	Försvarare/ombud närvarande
Försvarare/ombud önskas			

Förhörsledare	Förhörsdatum	Förhör påbörjat	Förhör avslutat
Mårten Wirmén	2023-09-13	21:58	22:15
Förhörsplats	**Typ av förhör**	**Förhörssätt**	
Västmannagatan	RB 23:6	Konceptförhör	
Förhörsvittne	**Utskrivet av**		
	MW		

Berättelse

Förhörsledares frågor och anteckningar i fet stil.

Krister informeras om att detta är ett vittnesförhör.

Krister var ute på promenad och observerade skjutningen på nära håll. Han berättar följande om händelsen: Jag var ute på promenad och stod vid träallén strax innan korsningen Vanadisvägen/Västmannagatan ca 15-20 meter från där mannen blev skjuten. Jag såg då hur en man kom springandes vad jag tror var ned från Västmannagatan men är inte säker eftersom jag först gick i mina egna tankar. Jag ser hur mannen har en pistol i sin hand med vad jag tror var en ljuddämpare eftersom pipan såg lång ut. Mannen skjuter då vad jag tror är 2-3 skott mot en annan man som befinner sig mellan träden vid övergångsstället på Vanadisvägen. Jag tittar först på mannen med pistolen så när jag tittar mot riktningen där han skjuter så ligger redan den skjutne mannen på marken. Mannen med pistolen står då mitt i vägen i korsningen Vanadisvägen/Västmannagatan när han skjuter och efter detta börjar mannen med pistolen springa upp längs med Västmannagatan men stannar ganska snabbt och vänder tillbaka. Han vänder tillbaka och springer ner mot den skjutna mannen som ligger ner igen och skjuter 2-3 skott till i vad som känns som en avrättning. Efter detta springer han återigen upp längs med Västmannagatan och jag följer då efter honom till ungefär halvvägs längs med gatan till där sneparkeringarna slutar. Där finns det ett parkeringsgarage och utanför detta står en bil med motorn igång. Killen med pistolen springer mot bilen och strax innan han kommer fram till bilen börjar han gå för att sedan hoppa in i bilen. Bilen har en man på förarplats men jag hinner inte se hur han ser ut. Bilen lämnar sedan upp Västmannagatan och svänger vänster ner på Frejgatan sedan tror jag den svänger vänster igen

HEMLIG

ner på Upplandsgatan. Sedan ser det ut som bilen svänger in på Vanadisvägen och passerar platsen där skjutningen skedde. Bilen fortsätter sedan åka upp Vanadisvägen och jag ser inte var den tar vägen efter det. Bilen var silvrig till färgen och var skitig men jag hann tyvärr inte se något märke men den var lite äldre kanske en modell från 15 år sedan eller liknande.

Mannen med pistolen var helt svartklädd men tror han kan ha haft något rött emblem eller märke vid bröstet, väldigt smal, ca 170-175 cm lång, såg inte ansiktet för tror han kan ha haft maskering.

Förhör uppläst och godkänt.

Polisen

Karta

Kartbild flyktväg enligt vittne Krister Samuelsson

Signerat av

Signerat datum

Enhet
Region Stockholm, Utredningsjour 1 PO Sthlm City

Diarienr
5000-K1147925-23

Originalhandlingens förvaringsplats	Datum	Tid
	2023-09-14	01:05

Involverade personer	Personnummer/Orgnr	Roll
Samuelson, Krister		Berörd person

Involverad personal	Funktion
Mårten Wirmén	Uppgiftslämnare

Berättelse

I vittnesförhör med Krister framkommer det att han observerat gärningsmannens flyktväg samt flyktbilens färdväg. Detta är en karta utifrån hans observationer.

HEMLIG

Flyktväg för flyktbil
Flyktväg för flyktbil
Flyktväg för flyktbil
Flyktväg för flyktbil
Flyktväg för flyktbil
Riktning GM lämnar
Plats där flyktbil stått parkerad
Vanadisvägen
Upplandsgatan
Västmannagatan
Dalagatan
Frejgatan
Central Europe Travel AB
Refine Design Studio
Stora Skuggans Hantverksbageri
Speedy Bilservice Vasastan
Brödernas Frisering
Sveasons Fälg & Däck AB
Serier & Sant
Tlb Elteknik Ab
Acovea Odenplan
Care Of Skin AB
Chillout Thaimassage Stockholm
Pierding Monroe Stockholm
Kling & Klang förskola
Enkehusparken
MJ Studio
Sankt Goran Rumansk-Ortodoxa...
Stina Larsson Arkitekt AB
Askwalls Gravyr AB
Sit Matteus kyrka
HITSTER
Leg Tandlakare Eva Elgcrona Bardvall AB
Flygrevyn Forlags AB
Sign of Sweden
Erikssons Matthus i Stockholm AB
Ritorno Bageri Etc
Vi Går I Mål Ab
Hargreaves Stockholm - Ethical Fine Jewellery
Zipforce AB
Bostadskreditinstitutet Alma AB
WESN
Harken Sweden AB
Västmannagaraget
Cravings Kitchen
Personalkooperativet Strutsen
Kristina Andersson
Denier
Mr Richard Ryan fotograf
Imse Studios
Swimshop Sverige
Fringe i Stockholm AB
Föräldrakooperativet Draken
Bergstrands Bageri
Google

Polisen

Förhör

Förhör #2

Signerat av

Signerat datum

Enhet
Region Stockholm, Grova brott 4 PO Sthlm City

Diarienr
5000-K1147925-23

Hörd person	Personnummer
Samuelson, Krister	

Den hörde är	ID Styrkt	Sätt	Ställning till misstänkt - målsägande - vittne
Vittne	Ja	Kontrollfrågor genom dataslagningar av Pa Rask	

Tolk

Språk

Ytterligare information om anledning till förhör
Kompletterande förhör gällande skjutningen 2023-09-13 på Vanadisvägen

Underrättad om misstanke

Underrättad om 12 § FUK	Underrättad om rätt till försvarare	Godtar den försvarare som rätten förordnar	Försvarare/ombud närvarande

Försvarare/ombud önskas

Förhörsledare	Förhörsdatum	Förhör påbörjat	Förhör avslutat
Anton Rask	2023-10-03	14:57	15:25

Förhörsplats	Typ av förhör	Förhörssätt
Norrmalms polisstation	RB 23:6	Telefonförhör
Förhörsvittne	Utskrivet av AR	Konceptförhör

Berättelse

Krister informeras om att det är ett kompletterande förhör där han är vittne gällande skjutningen på Vanadisvägen 2023-09-13. Krister förstår att det är ett förhör och att han är vittne.
Förhörsledarens ord skrivs med fet text och hörd persons ord med vanlig text.

Börja med att berätta, vad var avståndet mellan skytten och offret?
Det var 3 meter, men det är ungefär liksom.
Du förklarar i ditt första förhör hur skytten springer ned från Västmannagatan, vart kommer han ifrån då?
Han kommer från mordplatsen. Jag kommer ifrån Vanadisvägen öster ifrån sedan ser jag honom skjuta. Då tar jag upp min mobil då jag tänkte fota, när jag tittar upp så springer han mot vänster. Sedan kommer han tillbaka och skjuter tre skott och sedan springer han söderut på Västmannagatan ifrån Vanadisvägen.
När gärningspersonen springer upp för Västmannagatan, vart springer han då?
Då springer han söderut på Västmannagatan mot Frejgatan.
Beskriv vapnet så detaljerat som möjligt?
Det som var utmärkande med vapnet var att det var väldigt, väldigt långt. Det måste ha varit ljuddämpare. Det lät knappt, det var mer poff, poff. Jag gjorde ju en miss, jag skulle ju ha satt på filmkamera på mobilen men jag fick fram kameran.
Du förklarar ju i ditt första förhör att när skytten kommer tillbaka igen och skjuter att det känns som en avrättning, berätta vad menar du med det?
Det var faktiskt polisen som sade det, det var inte jag. Jag vet inte vad jag skall säga han står bara och skjuter på personen när han ligger ned. Sedan om man vill kalla det avrättning, det kanske det är.
Hur många skott skjuter han andra gången?
Jag skulle tippa på tre stycken.
Vart i flyktbilen hoppar skytten in?

HEMLIG

Det är en bra fråga, jag skulle tippa på höger sida bak.
Hörde du om skytten sade något när han hoppade in i bilen?
Nej, jag var alldeles för långt ifrån, jag var cirka 50–60 meter ifrån.
Såg du någon mer person i den bilen?
Nej, men det måste ha suttit en för den svängde ut innan.
Vad menar du med att den svängde ut innan?
Innan han var framme vid bilen så stod bilen vid trottoaren så körde den ut så att man såg sidan den. Den ställde sig tvärs över gatan, annars hade inte jag sett den.
Den här flyktbilen, beskriv den så detaljerat som möjligt?
Som jag kommer ihåg var det en kombibil, inte en stadsjeep utan vanlig kombi. Den var grå eller silverfärgad. Den var som att man har kört på en leriggata, det var lerstänk på hela neder sidan av bilen. Innan mördaren… när han var en meter från bilen, då passerade ett matbud på en moped från norrut på Västmannagatan, han passerade mördaren och tittade på honom. Inte så att de kände igen varandra utan han tittade på honom.
Såg du vart matbudet kom körande ifrån?
Nej det såg jag inte, han kom bara på gatan.
Såg du vilket matbud det var?
Det var en sådan med rosa låda.
Vilket märke såg det ut som att flyktbilen hade?
Ingen aning faktiskt, jag är inte bra på bilar och det var långt ifrån.
Såg du någon del av registreringsnumret?
Nej, jag försökte springa efter men jag kom aldrig så nära.
Var det några detaljer på bilen som du lade märke till?
Nej.
Hade bilen tonade rutor?
Nej, det såg jag inte.
Du förklarar ju hur bilen åkte i ditt första förhör, att den svänger vänster på Frejgatan, sedan vänster ner på Upplandsgatan och sedan vänster in på Vanadisvägen förbi brottsplatsen och att du tappar bilen sedan, såg du hur den körde eller hur vet du hur bilen körde?
När han körde iväg då sprang jag efter, då såg jag precis när jag kom upp på Frejgatan att han svängde vänster på Upplandsgatan. Sedan kan han ju kört någon annan stans men jag sprang upp mot Upplandsgatan och då ser jag hur han svänger vänster på Vanadisvägen.
Kan du ge en ungefärlig tidsram på när du ser bilen och vart bilen är?
Det kanske går ett par minuter från att den kör från Västmannagatan tills att det svänger vänster på Vanadisvägen.
Du förklarade ju i ditt förra förhör hur det var en äldre bilmodell, berätta mer om det?
Jag vet inte, jag är inte bra på bilar. Det var mer att den var smutsig på sidorna, det var som lerstänk. Jag vet inte jag tyckte den såg äldre ut men det kan vara så att jag tyckte den såg äldre ut för att den var smutsig. Jag kan inte uppskatta årtal på bilen.
Kan du beskriva skytten så detaljerat som möjligt?
Han var klädd i helt svart då. Han var smal, kanske 170 centimeter, men man kan ju lätt ligga 10 centimeter fel på det.
Såg du något märke på kläderna?
Det var svart munkjacka, sedan på hans vänstra bröst såg det ut som ett märke med något vitt eller rött men jag har ingen aning om vad.
Såg du hans skor?
Ja men jag kommer inte ihåg något.
Såg du hans händer?
Ja det måste jag ha gjort, men kommer inte ihåg, minns inte om han hade handskar. Jag minns bara att pipan på pistolen var jäkligt lång.
Kan du beskriva vapnets storlek i centimeter?
Jag tror pipan kan ha varit 30 centimeter.
Såg du skyttens ansikte?
Nej, men jag tror han var maskerad. Han hade luva, det var luva på jackan. En munkjacka.
Vad var det för typ av jacka, tjocklek på jackan?
Jag tror det var en vanlig svart munkjacka.
Har du något annat du vill tillägga, något du kommit på sedan ditt första förhör?

HEMLIG

Nej ingenting.
Uppläst utan invändningar från hörd person.

Polisen

Förhör

Signerat av

Signerat datum

Enhet
Region Stockholm, Grova brott 4 PO Sthlm City

Diarienr
5000-K1147925-23

Hörd person
Sköld, Wictor

Personnummer

Den hörde är	ID Styrkt	Sätt	Ställning till misstänkt - målsägande - vittne
Vittne	Ja	svenskt körkort	ingen

Tolk

Språk

Anledning till förhör / Misstankar som misstänkt har underrättats om
Mord, Fullbordat

Underrättad om misstanke

Ytterligare information om anledning till förhör
Iakttagelser i samband med skjutning 2023-09-13 vid 21-tiden vid Vanadisvägen / Västmannagatan 2023-09-13 .

Underrättad om 12 § FUK	Underrättad om rätt till försvarare	Godtar den försvarare som rätten förordnar	Försvarare/ombud närvarande

Försvarare/ombud önskas

Förhörsledare	Förhörsdatum	Förhör påbörjat	Förhör avslutat
Annika Lindberg	2023-09-15	08:12	08:38

Förhörsplats	Typ av förhör	Förhörssätt
Bergsgatan 48	RB 23:6	Ljudbandsförhör

Förhörsvittne

Utskrivet av

Berättelse

Detta är en utförlig sammanfattning av förhöret. Ljudinspelningen som finns i sin helhet arkiverad ihop med ärendet.
Förhörsledarens frågor med fetmarkerad kursiv text.

Förhörsledaren informerade Wiktor om varför han var kallad till förhöret och om han kan berätta självständigt vad du han såg och vad det var som hände på platsen.

Jag och min sambo hade varit på middag nere på Smålandsgatan på Nordeahuset och vi promenerade hem där ifrån. När vi svängde upp från Upplandsgatan/Vanadisvägen så ser vi en person. Vi går på vänster sida om man har Vanadisplan uppifrån och Sveavägen i ryggen. Vi ser en person som ser lite mysko ut kan man väl säga. Man får ett intryck av att det är något som inte stämmer. När vi kommer närmare ser vi att han är totalt maskerad. Om, det är en hoodie, jacka eller luva, vet jag inte riktigt. Men totalt mörkklädd och rånarluva eller bandana som täcker över näsan. Då känner jag och min sambo att det här känns inte riktigt bra så vi väljer att gå till mitten av Vanadisvägen. Det finns en till gångväg för att inte passera honom på samma sida av vägen. Vi hinner halvvägs över vägen när vi närmar oss korsningen Västmannagatan/Vanadsivägen och då drar den här personen upp en pistol med sin högra hand ur sin högra ficka och då säger min sambo "Shit det där är en pistol" och sen tar han upp den så och börjar skruva på vad som ser ut som en ljuddämpare eller som nog skulle vara en ljuddämpare. Då springer vi med ryggen mot honom och gömmer oss bakom bilarna som står

HEMLIG

i körriktningen mot Vanadisrondellen. Vi hoppar över till nästa mittgång på Vanadisvägen till nästa körriktning av Vanadisvägen och då vänder sig den här personen nästan 180 grader mot mitten grenen mot en annan person och springer mot honom och avlossar två eller tre skott. Jag vet inte riktigt. Jag tror det kan vara två men det kan vara tre smällar. Samtidigt som den här personen blir skjuten, så möter de varandra med blicken. Personen försöker springa och säger "Oh shit". Sen är det bara pang pang, tror det kan vara pang. Två eller tre skott. Då har vi båda två fått upp 112. Jag tror inte vi har kommit fram till larmcentralen, men vi har påbörjat att ringa båda två. Sen vänder gärningsmannen som skjuter och springer längs med Västmannagatan upp mot Odengatan, mot centrala delarna av stan. Då rör sig jag och min sambo framåt en bil, men då kommer han tillbaka. Han kommer fram till han som har blivit skjuten och ställer sig framför och avlossar ett eller två skott. Jag vet att det är ett men det kan ha varit två skott. Men det är i alla fall ett skott från nära håll och sen springer han igen upp mot Västmannagatan mot Odengatan. Min sambo springer fram och startat HLR och fortsätter. Jag har fått kontakt med SOS alarm och beskriver vad som händer till dem och att gärningsmannen är på väg, en person är skjuten och jag berättar adressen och så. Vi håller kontakten tills första patrull kommer och då säger hon att vi kan lägga på. Jag vet att det är två andra vittnen som kommer fram till oss och säger sköt ni det här så följer vi efter. Så det är två personer som följer efter gärningspersonen och ser var han tar vägen eller vad som händer tror jag. Sen vet jag att en av dem kom tillbaka i alla fall, som också hörs på plats sen av polisen i efterspelet. Ja, sen och under tiden kom en massa andra vittnen på plats och från ett närliggande hus vid korsningen, ja det är ju en fyrvägskorsning och enkelriktat i ena körriktningen på Vanadisvägen, kommer en akutläkare ner och hjälper min sambo med HLR. De byter av varandra till ambulans och polis var på plats. Sen var det förhör på plats och sen sa vi att vi var tillgängliga per telefon och vi knallade hemåt.

Fick du eller din sambo kontakt med målsägande?
Nej. Han hade ingen puls och rosslade och vi hade ingen kontakt. Han gav ifrån sig lite rosslande ljud till och från tror jag. De fortsatte med HLR och försökte tilltala honom men det var blankt.

Kan du beskriva hur personen som blivit skjuten låg på marken efter att han hade blivit skjuten?
Han låg på marken och jag tror han låg på rygg. Jag tror att han låg likadant som när polisen kom förutom att de hade dragit upp hans t-shirt när de gjorde HLR. Hela framsidan är ren, inget blod eller skotthål. Inga skott hade gått igenom. Han hade troligen blivit skjuten i ryggen eller vid sidan av ryggen.

Såg du vapnet?
Ja.

Kan du beskriva det så noggrant som du kan?
Ja, i ju med att jag har spelat Country strike i mina år, så är det en USP som man kan skruva på en sån ljuddämpare. Så det är en pistol. Det är så mycket som jag kan beskriva. Jag så den inte så "Up close". I och med att det är ett handeld vapen av den modellen och en ljuddämpare så är det den enda modellen som jag känner till i det avseendet. Den fungerade dock inte, ljuddämparen. Så mycket låter det inte med en ljuddämpare som fungerar.

Vad var det för färg på vapnet?
Svart eller mörkt.

Storleksmässigt i centimeter, vad uppskattar du den till?
Ja, jag hann inte se så mycket när han vänder sig om och börjar skruva på ljuddämparen. Jag vet ju inte hur stora händer gärningspersonen har, men pistolen var ca 10 - 12 cm och

HEMLIG

ljuddämparen ytterligare 5 - 6 cm, kanske, men det är svårt att säga.

Förhörsledaren ber Wiktor att rita en bild av vapnet på ett papper som ligger framför honom.
Jag är inte är så bra på att rita men jag ska försöka.

Wiktor ritar ett vapen med ljuddämpare och skriver sitt namn och dagens datum bredvid.

Kan du beskriva gärningspersonen? Jag tänker på kön, längd, kroppsform och kläder från topp till tå. Något annat utmärkande på kroppen och ålder. Så många detaljer som du kan komma på.
Ålder är jätte svårt. En spinkig, smal person. "Trumpinnar" till ben. Det såg man då han hade mjukisbyxor. Dessa kan vara marinblå eller svarta och de hade inga synliga märken. Det går inte att säga att det var NIKI eller Champion eller vilket märke, då det inte syns. Han var längre än han som blev skjuten. Jag gissar på 182-186 cm lång. Väldigt smal, smalt byggd. Han var svartklädd från topp till tå. Jag vet inte om han hade hoodie och väst o luva eller om det var jacka och luva, svårt att säga. Han var alldeles svart. Svarta skor, helsvarta. Sulan, tror jag är ett par Adidas med räfflade sulor längs ner. Det finns ett par Adidas som har sulor med räfflor i. Ganska markant för just, Adidas.
Han kan ha haft mössa under hoodien. Han hade i alla fall en rånarluva och en svart bandana och en svart bandana som täckte i stort sett hela pannan. Man såg bara lite liten del av pannan och ögonen.

Du säger "han", vet du eller tror du det?
Jag tror det, men det är svårt att säga, men det såg ut att vara en man.

Hade den här personen bara händer?
Nej, han hade handskar.

Kan du beskriva dem?
Inte mer än att det var svarta handskar.

Hörde du personen säga något?
Nej, bara han som blev skjuten.

Vad sa han som blev skjuten?
"Oh shit"

Ålder sa du var svårt att uppskatta, men har du någon uppfattning?
Det är svårt när man inte såg några drag, men han kan vara allt från 16 - 35 år.
Precis som han som blev skjuten det är också svårt att säga hur gammal han var.
Om, han var 16 eller 35 år.

Verkade gärningspersonen ha varit i sällskap med någon på platsen, har du någon uppfattning om det?
Nej, inte vad vi såg han gav ett ganska stissigt intryck och gick lite så här. Vi såg ju bara honom och vi reagerade på honom och vi ville dra oss ifrån honom. Jag såg ingen annan i närheten. Vi såg inga andra på platsen heller när gärningsmannen sprang än han som blev skjuten.

När såg du vapnet första gången?
Precis innan han skjuter honom. Han tar upp den från mjukisbyxorna med höger handen från

HEMLIG

höger fickan på mjukisbyxorna, tar upp och skruvar på och vrider sig sen in och springer fram och skjuter. Det är sekunder från att han tar fram pistolen tills att han har skjutit.

Om, du nu koncentrerar dig på skjutningen.
På hur långt avstånd står ni när han nu tar upp vapnet som du just har beskrivit?
Vi står innan korsningen och han står på andra sidan korsningen. I den korsningen där han blev skjuten.

Förhörsledaren tar fram en karta (se bilaga) och visar Vanadisvägen för Wiktor. och ber honom att rita in på kartan var de såg honom och var denne kom ifrån
Wiktor ritar in var gärningsmannen är och var de stod.

Åt vilket håll är du och din sambo på väg åt?
Vi kom från Upplandsgatan och är på väg uppåt mot Vanadisrondellen och gärningsmannen är på väg i motsatt riktning.

Wiktor ritar in var mannen som blev skjuten är.
Gärningsmannen tar upp pistolen och då är vi på väg mot mittenstråket. Sen tar gärningsmannen upp pistolen från fickan, vrider sig och springer mot mannen och skjuter. Vi springer och gömmer oss bakom en bil medan vi ringer till SOS alarm.

Vad är det för avstånd till mannen som blev skjuten när gärningsmannen avlossar första skottet?
Jag tror att han bara är en, två meter ifrån när han skjuter.

Hann du uppfatta om han som blev skjuten blev överraskad eller om de två hann se varandra innan?
Jag tror inte de hann se varandra innan för den som blev skjuten springer ju.

Förhörsledaren uppgav om hon har förstått rätt att gärningsmannen är på Vanadisvägen i höjd med korsningen Västmannagatan, vrider sig 180 grader i samma riktning som Västmannagatan norr ut, där vid krysset på kartan.

Ja, det stämmer målsägande försöker då springa norr ut på Västmannagatan, men sa "Oh shit" och hinner ta något steg och sen är det pang, pang. Kan vara tre.

När skotten avlossas, ser du då reaktionen på den person som blev skjuten och var skotten träffar?
Nej, då sitter vi gömda bakom bilen. Eller vi är i fall vända mot att ta skydd bakom bilen. Vi ser inte, men vi hör när skotten avlossas.

Om, du fortsätter där när ni är där bakom bilen vad är det nästa som du då ser?
Då springer han söderut på Västmannagatan. Då tittar vi fram och rör oss fram en billängd men då kommer han tillbaka igen till han som blev skjuten. Då är han väldigt väldigt nära och står nästan över honom och skjuter en gång till.

Vilket avstånd är det då till er där ni står?
15 - 20 meter.

Var befinner sig då gärningsmannen och han som blev skjuten?
På den platsen där han ligger på rygg, där han hittas av polisen. Han ligger med huvudet mot Västmannagatan. Gärningsmannen stod på den som

HEMLIG

blev skjutens högra sida av kroppen.

Kan du beskriva hur det sista skotten gick till?
Vi ser ju inte det, då tar vi skydd bakom nästa bil. Vi hör bara skottet och sen ser vi honom på Västmannagatan.

Så ni hör skottet och sen ser ni gärningsmannen springa?
Ja

Då om jag har uppfattat rätt så har ni inte heller sett effekten av skottet och var det träffade?
Nej

Såg du något fordon i närheten som du la märke till?
Nej, jag såg bara att gärningsmannen sprang upp på Västmannagatan och jag tror han sprang vänster ner på Frejgatan.

Varför tror du det?
Jag stod kvar hos han som blev skjuten och tittar upp och vet att jag pratar med SOS alarm och beskriver honom. Sen tittar jag bort och då är han borta. Han sprang på ju på vänster sidan av Västmannagatan, söderut och därför tror jag att han vek ner på Frejgatan mot Sveavägen. Han skulle aldrig ha hunnit korsa hela Västmannagatan och in höger på Gästrikegatan under tiden som jag tittade bort. Inte sannolikt. Jag tappade honom där i alla fall.

Tidsuppfattning från att ni fick syn på honom tills han avlossar första skottet?
10 - 15 sekunder kanske. Det går fort.

Hela händelseförloppet från att ni fick syn på honom tills att han försvinner iväg på Västmannagatan den andra gången?
30 sekunder.

Så allt går väldigt fort?
Ja

Du beskrev att du hörde först två eller tre skott och att han försvann in på Västmannagatan. Såg du hur långt in det var?
Svårt att se runt hörnet. Men det stod en grå eller silverfärgad volvo på vänster sidan om man går söderut mot Odengatan och jag tror att han knappt hann till den bilen innan han vände om och tillbaka.

När han skruvar på den här ljuddämparen som du uppfattade, var är han då?
Han är då i korsningen Vanadisvägen /Västmannagatan, mitt i vägen mer eller mindre.

Är han då vänd mot er?
Ja. Han är vänd mot Sveavägen.

Var är du då när du ser det här med ljuddämparen?
6 - 7 meter ifrån. Svårt med avståndsbedömning, men där omkring i alla fall.

Wiktor ombads förtydliga gärningsman, målsägande och var han o sambon var på kartan, se

HEMLIG

bilaga.

Når du ser gärningsmannen springa iväg på Västmannagatan, ser du då vad han gör med vapnet?
Nej

Ser du om han har det i handen?
Nej

Är det något som jag inte har frågat som du kommer på som du kan komplettera berättelsen med?
Nej

Wiktor informerades som att polisen kanske hör av sig igen för komplettering till förhöret.

Förhöret avslutades 08.38

Han skulle inte ha hunnit korsa hela gatan och in mot Gästrikegatan
står då på den skjutnes högra sida av krkans-20 m Då
D

karta, 2023-09-15 08:12 diarienr: 5000-K1147925-23
HEMLIG
215

HEMLIG

15/9-23

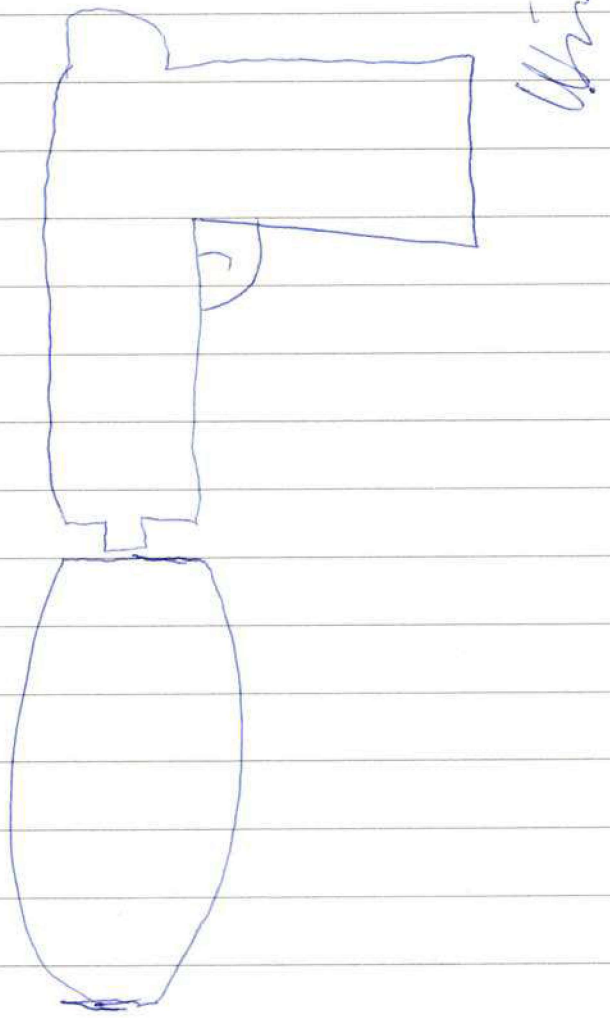

Polisen

Förhör

Dörrknackning - Västmannagatan

Signerat av

Signerat datum

Enhet	Diarienr
Region Stockholm, BF-IGV 6 LPO Haninge/Nynäshamn	5000-K1147925-23

Hörd person	Personnummer
Ström, Malin Cecilia	

Den hörde är	ID Styrkt	Sätt	Ställning till misstänkt - målsägande - vittne
Vittne	Ja	Passbild	

Tolk

Språk

Ytterligare information om anledning till förhör
Dörrknackning Västmannagatan

Underrättad om misstanke

Underrättad om 12 § FUK | Underrättad om rätt till försvarare | Godtar den försvarare som rätten förordnar | Försvarare/ombud närvarande

Försvarare/ombud önskas

Förhörsledare	Förhörsdatum	Förhör påbörjat	Förhör avslutat
Sandra Pettersson	2023-09-14	00:45	01:00

Förhörsplats	Typ av förhör	Förhörssätt
Västmannagatan 84	RB 23:6	Konceptförhör

Förhörsvittne

Utskrivet av

Berättelse

Nedan följer förhörsledarens frågor i **fet stil,** Malins svar i normal text och anteckningar noteras i *kursiv stil*

Malin informeras om att polisen knackar dörr i närområdet med anledning av ett grovt brott som inträffat på Vanadisvägen.

När kom du hem?
Jag ringde 21.17, då gick jag runt hörnet här borta vid restaurangen. Så ringde jag och sa att jag snart är hemma så jag var hemma typ 21.20.

Vilken restaurang?
Skvallerhörnan

Hörde du någonting av händelsen?
Nej ingenting. Jag mötte min granne här nere. Bengtsson, för då gick han ut
Med sin hund så han måste gått precis mot olyckan. Men jag hörde eller såg ingenting.

På vilken adress ligger Skvallerhörnan?
Den ligger vid Frejgatan/ Upplandsgatan.

Vilken väg gick du hem?
Frejgatan, Västmannagatan

Noterade du någon person som betedde sig avvikande?
Nej tyvärr. Jag pratade i telefon. Man är ju alldeles för ouppmärksam. Nej tyvärr

Noterade du något fordon på Västmannagatan som du ansåg var avvikande?
Inget jag tänkte på, nej tyvärr.

HEMLIG

Noterade du något fordon någon annanstans som var avvikande?
Nej tyvärr

Vilken tid kom du in genom dörren?
Det måste varit typ 21.22, kanske

Tittade du ut genom fönstren i samband med det?
Nej

Men om jag förstår dig rätt så kom du gående på Frejgatan/ Västmannagatan omkring 21.17 men har inte hört eller sett något?
Nej.

Och era fönster i lägenheten. Vilka adresser ser ni ut mot?
Västmannagatan och gården

Har ni några kameror ut mot gatan?
Nej

Vill du tillägga något?
Bilen… Vad var klockan då? 20 minuter en halvtimme tidigare såg vi en bil. Då tänkte jag på, ”vad konstigt” vi dubbelparkerar vi porten och väntade innan vi åkte till parkeringshuset. Då var det en stor bil vid kl. 20.45.

Vad var det för bil?
Det var en ljus bil. Det var en suv en mellanblå typ Volvo suv.

Var den avvikande på något sätt?
Ja, beteenden för den var alldeles för lugn.. folk blir alltid irriterade när man dubbelparkerar.

Såg du personen som körde?
Nej. Jag skulle säga att det var en man men jag har ingen fog för det. Det är bara en känsla.

Såg du var bilen tog vägen?
Nej bara körde förbi oss på Västmannagatan i riktning mot Odenplan.

Såg du om den stannade längre fram?
Nej.

Uppläst utan erinran

Polisen

Förhör

Västmannagatan 85

Signerat av

Signerat datum

Enhet	Diarienr
Region Stockholm, Utredningsjour 1 PO Sthlm City	5000-K1147925-23

Hörd person	Personnummer
Strömsten, Filip	

Den hörde är	ID Styrkt	Sätt	Ställning till misstänkt - målsägande - vittne
Vittne	Ja	Dataslagning	

Tolk

Språk

Ytterligare information om anledning till förhör

Dörrknackning gällande händelse på Vanadisvägen.

Underrättad om misstanke

Underrättad om 12 § FUK

Underrättad om rätt till försvarare

Godtar den försvarare som rätten förordnar

Försvarare/ombud närvarande

Försvarare/ombud önskas

Förhörsledare	Förhörsdatum	Förhör påbörjat	Förhör avslutat
Kristofer Edström	2023-09-13	22:56	23:06

Förhörsplats	Typ av förhör	Förhörssätt
Västmannagatan 85	RB 23:6	Konceptförhör

Förhörsvittne

Utskrivet av

Berättelse

Berättelse

Åkte Voi och kom hem och parkerade precis vid korsningen Västmannagatan / Frejgatan.
Kan se i appen att jag hyrde sparkcykeln mellan 21.19-21.22
Plockade upp den 21.19 från Odengatan/Hagagatan (vid restaurangen Amida eller liknande).

När jag kom hem såg jag massa sirener. Åkte från Odengatan och svängde upp förbi kebabrestaurangen vid biblioteket och såg en polisbil köra efter en bil, det såg ut som en beige wolkswagen suv. Tänkte inte mer på det och körde vidare.

Gick ner för Västmannagatan och såg massa sirener och såg ambulans gjorde HLR på en person och gick sedan hem.

Såg du några andra människor på vägen ner för Västmannagatan?
Inga andra människor i närheten.
Tänkte inte på några bilar heller.

Såg förresten någon person som var ute med en hund. En kille. Han gick lite längre ned på Frejgatan, mot kyrkan. Vet inte vem det är.

Satt i ett Skypesamtal med några polare när jag var på väg hem. En av polarna sade att det var massa BMW-bilar. på gatan. Han heter Oskar och bor på Norrtullsgatan 32, nummer 072-542 66 88.

Hade varit på Flying Horse med några vänner innan jag åkte hem. Kom dit vid 20.20. Innan det var jag på en releasefest på Kaopao-studion på Roslagsgatan 14.

HEMLIG

Ingen kamera eller liknande mot utsidan. Inte sett något från fönstret heller.

Har den hörde granskat förhöret?
Ja. Uppläst för.

Har den hörde någon invändning?
Nej.

Polisen

Förhör

Signerat av

Signerat datum

Enhet
Region Stockholm, Utredningsjour 1 PO Sthlm City

Diarienr
5000-K1147925-23

Hörd person
Synnes, Teodor

Personnummer

Den hörde är
Vittne

ID Styrkt
Ja

Sätt
passbild

Ställning till misstänkt - målsägande - vittne

Tolk

Språk

Ytterligare information om anledning till förhör
Dörrknackning Västmannagatan

Underrättad om misstanke

Underrättad om 12 § FUK | Underrättad om rätt till försvarare | Godtar den försvarare som rätten förordnar | Försvarare/ombud närvarande

Försvarare/ombud önskas

Förhörsledare
Agnes Fährlin

Förhörsdatum
2023-09-14

Förhör påbörjat
00:22

Förhör avslutat
00:34

Förhörsplats
Västmannagatan 86

Typ av förhör
RB 23:6

Förhörssätt
Konceptförhör

Förhörsvittne

Utskrivet av
AF

Berättelse

Har du sett eller hört något?
Jag hörde de tre skotten. Jag satt i soffan och jag ställde mig upp och kollade ut genom fönstret. Då såg jag en man som kom rusande från den vita bilen i riktning mot mitt fönster (*Teodor pekar på en vit bil som stod på andra sidan gatan från hans fönster,* ***se bildbilaga****,* **FL: anteckning***)*. Jag la mig på golvet i cirka 20-30 sekunder. Sen ställde jag mig upp och då såg jag att han som var skjuten låg på marken och folk gjorde HLR.

Hur många skott hörde du?
Jag är rätt säker på att det var tre skott. Det lät inte så högt, trodde det skulle låta högre.

Vad menar du med att han sprang mot fönstret?
Han kom springandes mot trottoaren vid mitt lägenhetsfönster. Det var ca 10-15 sekunder efter att jag hade hört skotten.

Beskriv mannen.
Jag såg att han hade svarta kläder och svart luva. Sen såg jag att han sprang och höll något i handen, det såg ut som ett vapen.

Kan du beskriva hans kläder närmare?
Han hade vad jag uppfattade som svarta mjukisbyxor, svart hoodie och luva uppdragen. Såg inte ansiktet.

Hur såg vapnet ut?
Kan inte beskriva det närmare.

HEMLIG

Såg du vart han sprang sen?
Jag såg inte vart han tog vägen efter att jag lade mig på golvet.

Såg du något mer efter att de gjorde HLR på den skjutne?
Jag kollade bara åt det hållet, vågade inte kolla allt för mycket.

Har du kameror i din lägenhet?
Nej.

Har några andra befunnit sig i din lägenhet?
Bara jag hemma.

Förhör uppläst i anteckningsform utan invändningar.

HEMLIG

Polisen

Datum
2023-09-14

Diarienummer
u0075748

Bildbilaga

ANTECKNINGAR

Vittnesuppgifter Västmannagatan 86 vån BV

HEMLIG

1. Bild tagen utanför Västmannagatan 86. Misstänkt skytt ska ha sprungit från den vita bilen, diagonalt över gatan, till parkeringsskylten närmast i bild, som ligger utanför vittnet Teodors fönster. Bild tagen av Pa Fährlin.

HEMLIG

2. Bild tagen i vittnet Teodors lägenget, Västmannagatan 86 vån BV. Misstänkt skytt ska ha sprungit från den vita bilen, diagonalt över gatan, till parkeringsskylten närmast i bild, som ligger utanför vittnet Teodors fönster. Bild tagen av Pa Fährlin.

Polisen

Förhör

laktagelser Mateuskyrkan

Signerat av

Signerat datum

Enhet	Diarienr
Region Stockholm, BF-IGV 21 LPO Södermalm	5000-K1147925-23

Hörd person	Personnummer
Söderberg, Fredrik	

Den hörde är	ID Styrkt	Sätt	Ställning till misstänkt - målsägande - vittne
Vittne	Ja	Dataslagning	

Tolk

Språk

Ytterligare information om anledning till förhör
Förhörs som vittne

Underrättad om misstanke

Underrättad om 12 § FUK | Underrättad om rätt till försvarare | Godtar den försvarare som rätten förordnar | Försvarare/ombud närvarande

Försvarare/ombud önskas

Förhörsledare	Förhörsdatum	Förhör påbörjat	Förhör avslutat
Dawid Willbjer Schörling	2023-09-14	00:46	01:04

Förhörsplats	Typ av förhör	Förhörssätt
Vanadisvägen 26	RB 23:6	Telefonförhör

Förhörsvittne

Utskrivet av
25924

Berättelse

Berättelse

Jag kom gående på Dalagatan och stod och kollade anslagstavlan vid Mateuskyrkan, jag hade hörlurar på mig. Då hörde jag tydligt vad som lät som två skott. Då tog jag av hörlurarna.
Då såg jag ett ungt par, en man och en kvinna som jag uppfattade det. Kvinnan hade kjol, de sprang mot Vanadisrondellen på Vanadisvägen, det finns en fondue restaurang på den sidan där de sprang.
Kort efter såg eventuellt en yngre kvinna med hund som gick in i en dörr på Dalagatan mitt emot kyrkan, jag tänkte inte mer på det. Sen gick jag ner på Dalagatan. Tidpunkten är jag ganska säker på mellan 21:10-21:20

Var det bara två stycken som sprang?
Ja jag är ganska säker på att de var ungdomar, de hukade sig.

Hur upplevdes de?
Jag kan inte säga mer än så, inget signalement, ganska säker på att en hade kjol.

I vilken riktning sprang de?
De korsade Vanadisvägen/Dalagatan.
Sen såg jag flickan med hunden, osäker på vilken dörr hon gick in i.

Jag var på Dalagatan och då gick det en kille framför mig, han hade också hörlurar på sig.

Uppfattade du något mer?
Nej, jag tänkte nog mer att det lät annorlunda, som ett vapen som jag reagerade på.

Har den hörde granskat förhöret?

HEMLIG

Ja. Uppläst för.

Har den hörde någon invändning?
Nej.

Polisen

Förhör

Vittnesförhör vid brottsplatsen

Signerat av

Signerat datum

Enhet	Diarienr
Region Stockholm, BF-IGV 52 LPO Norrmalm	5000-K1147925-23

Hörd person	Personnummer
Tholén, Sofia	

Den hörde är	ID Styrkt	Sätt	Ställning till misstänkt - målsägande - vittne
Vittne	Ja	Foto i RES	

Tolk

Språk

Ytterligare information om anledning till förhör
Förhörs som vittne

Underrättad om misstanke

Underrättad om 12 § FUK | Underrättad om rätt till försvarare | Godtar den försvarare som rätten förordnar | Försvarare/ombud närvarande

Försvarare/ombud önskas

Förhörsledare	Förhörsdatum	Förhör påbörjat	Förhör avslutat
Hanna Flaten Härnvall	2023-09-13	21:43	21:53

Förhörsplats	Typ av förhör	Förhörssätt
Gatan Vanadisvägen/Västmannagatan	RB 23:6	Konceptförhör

Förhörsvittne

Utskrivet av
HFH

Berättelse

Förhörsledarens frågor samt anteckningar skrivs i fetstil, vittnets utsaga skrivs i normalt textstil **.**

Förhörsledaren ber vittnet berätta fritt
Jag bor på Västmannagatan 88. Första fönstret över p-skylten.
Då hörde jag en dov smäll, jag var i vardagsrummet. Då gick jag mot fönstret.
Ganska direkt efter hörde jag två till smällar.

Jag ser en man som ligger på marken där och ser att en annan man står rakt över honom, siktar på honom (**FL:s anteckning. Vittnet visar med sin kropp. Båda armarna utsträckta framför sig ner mot marken)** och skjuter. Han står ganska nära.

Och då när jag hört tre skott då sprang den här killen hitåt mot fönstret. Jag släckte lampan när han står över mannen och skjuter. Kommer inte ihåg om det var flera skott innan jag släckte eller inte.

Då springer killen mot fönstret och tittar upp mot fönstret och då kan jag inte säga att han siktade men han höll i pistolen fortfarande så (**FL:s anteckning, vittnet visar med kroppen. Båda armarna utsträckta framför sig som att hon greppar något med händerna)** och rörde uppåt och kollade upp mot fönsterna. Iallafall att han tittade uppåt men vet ju inte om han tittade på mig men det kändes så såklart.

Vad hände sen?
Nej ingenting sen ringde jag min man och sen 112.

Killen var väldigt smal kanske 180-185 cm. Inte så jättelång, helt svartklädd huva och maskerad i ansiktet. Upplevde det som han hade något över näsa och mun.

HEMLIG

Vart sprang han?
Ditåt mot fönstret och jag antar, jag vet inte men mot fönstret och sen bort så uppåt på gatan (**FL:s anteckning vittnet pekar ner längst Västmannagatan, i riktning mot Frejgatan.**)

Du antar, såg du det?
Nej tänkte att om man springer dit så springer man uppåt men jag såg inte jag var väldigt rädd.

Såg du att han sköt mot mannen som låg ner?
Ja.

Hur många skott?
Jag tror att jag hörde ett innan och sen två eller tre när jag såg att han sköt på mannen när han låg ner.

Uppläst utan erinran

Polisen

Förhör

Signerat av

Signerat datum

Enhet
Region Stockholm, Grova brott 4 PO Sthlm City

Diarienr
5000-K1147925-23

Hörd person
Tholén, Sofia

Personnummer

Den hörde är
Vittne

ID Styrkt
Ja

Sätt
Passbild i RES
(2022-05-19)

Ställning till misstänkt - målsägande - vittne

Tolk

Språk

Ytterligare information om anledning till förhör
Sofia hörs som vittne gällande mordet på Vanadisvägen/Västmannagatan den 13 september 2023.

Underrättad om misstanke

Underrättad om 12 § FUK

Underrättad om rätt till försvarare

Godtar den försvarare som rätten förordnar

Försvarare/ombud närvarande

Försvarare/ombud önskas

Förhörsledare
Siobhán Claire Jansson

Förhörsdatum
2023-11-15

Förhör påbörjat
10:02

Förhör avslutat
10:23

Förhörsplats
Norrmalms polisstation

Typ av förhör
RB 23:6

Förhörssätt
Videobandsförhör

Förhörsvittne

Utskrivet av
SJ

Berättelse

Detta är en sammanfattning av förhör som finns inspelat på film (se FILIP)

Sofia berättar att hon var hemma i sitt vardagsrum när hon hörde en konstig smäll som hon inte kände igen, när hon hörde smällen kollade hon ut genom fönstret. När hon kollade ut genom fönstret såg hon gärningsmannen som stod nära en person som låg på marken och som sedan sköt. Sofia tror att han sköt 2–3 skott.

Sofia säger att gärningsmannen stod väldigt nära målsägande, om hon ska uppskatta avståndet så säger hon ungefär 30–50 centimeter mellan gärningsman och målsägande. Gärningsmannen stod inte i gränsle över målsägande. Sofia säger att målsägande låg på rygg på marken, med huvudet mot korsningen Vanadisvägen/Västmannagatan och med fötterna mot kyrkan.

Sofia vet inte om gärningsmannen hade ögonkontakt med målsägande.

Sofia berättar att bilden av gärningsmannen som hon har är att han stod ganska nära målsägande med utsträckta armar, hon tror att gärningsmannen höll vapnet med två händer. Sofia säger att gärningsmannen siktade mot målsägandes överkropp när han sköt, hon såg inte vart skotten träffade.

Sofia säger att hon inte uppfattade om målsägande reagerade efter att gärningsmannen skjutit.

HEMLIG

Sofia säger att vapnet inte såg ut som en klassisk pistol, hon såg att vapnet såg längre ut än en vanlig pistol men hon såg det så snabbt så hon hann inte uppfatta mer än så.

Sofia upplevde gärningsmannen som smal, att han hade svarta kläder, maskering för ansiktet. Hon berättar att hon inte tror att han var så gammal med tanke på hans smala kroppsbyggnad, Sofia beskriver kroppen som en pojkkropp. Om Sofia ska uppskatta åldern så säger hon att han kan ha varit från 15–25 år. Sofia säger att gärningsmannen var normallång, hon tänkte att gärningsmannen varken var väldigt lång eller kort.

Sofia säger att hon tror att gärningsmannen hade svarta handskar.

Sofia vet inte vad gärningsmannen hade för hudfärg, hon berättar att det var mörkt ute och att gärningsmannen hade någon typ av maskering.

Sofia upplevde skytten som ganska stressad efter skjutningen. Hon säger att när han hade skjutit så sprang han mot där Sofias port, då hade han utrökta armar med vapnet i handen. Sofia såg inte gärningsmannen mer efter detta då hon blev rädd och duckade så hon inte syntes i fönstret och ringde sedan 112.

Sofia förevisas en karta och pekar ut vart gärningsmannen stod.

Sofia såg inga bilar i rörelse i samband med skjutningen.

Sofia berättar att hon hade varit iväg på en resa och hade varit hemma i ungefär 20–30 minuter när detta hände. Sofia säger att hon inte reagerade på något särskilt runt hennes port i samband med när hon kom hem.

Sofia berättar att hon upplevde att skytten var ensam på platsen, hon beskriver platsen som ganska tom när skjutningen hade skett. Efter att Sofia hade ringt 112 så kom det en del människor till målsägande.

Uppläst utan erinran

HEMLIG

Sankt Eriksgatan
Vasastaden
Odenplan
Vasastadens montessoriförskola
Vasastaden
Vasastaden
Vasastaden

Polisen

Förhör

Signerat av

Signerat datum

Enhet
Region Stockholm, Utredningsjour 1 PO Sthlm City

Diarienr
5000-K1147925-23

Hörd person
Thyni, Magnus Johan Robert

Personnummer

Den hörde är
Vittne

ID Styrkt
Ja

Sätt
Passbild i RES

Ställning till misstänkt - målsägande - vittne

Tolk

Språk

Anledning till förhör / Misstankar som misstänkt har underrättats om
Mord, Fullbordat

Underrättad om misstanke

Ytterligare information om anledning till förhör
Vittnesförhör

Underrättad om 12 § FUK

Underrättad om rätt till försvarare

Godtar den försvarare som rätten förordnar

Försvarare/ombud närvarande

Försvarare/ombud önskas

Förhörsledare
Junie Frizell Björklund

Förhörsdatum
2023-09-14

Förhör påbörjat
00:06

Förhör avslutat
00:21

Förhörsplats
Vanadisvägen 30

Typ av förhör
RB 23:6

Förhörssätt

Förhörsvittne

Utskrivet av

Berättelse

Förhörsledarens frågor skrivs med fet stil.

Berätta fritt om händelsen.
Jag hörde tre skott när jag satt i soffan. Jag gick då till fönstret och såg att två kvinnor hukade sig bakom en bil och sedan såg jag en äldre och längre man i ljusa byxor. Jag tittade bort mot korsningen och såg en kille utanför beauty-butiken. Han stod med ryggen mot dörren intill beauty-butiken och jag kommer inte ihåg om han stod på trottoaren eller på gatan. Sen såg jag hur han sköt en skott. Från mitt fönster kunde jag inte se personen som blev skjuten. Sen såg jag att gärningspersonen sprang i riktning mot Odenplan längst Västmannagatan på trottoarens vänstra sida. Killen i ljusa byxor sprang då efter. Jag såg sedan hur killen i ljusa byxor pratade till polisen och då förstod jag att han var ett vittne. De två kvinnorna som hade gömt sig bakom en bil tog sedan hand om den skjutna.

Hur såg gärningspersonen ut?
Jag tror att han hade ljusa kläder, inte någon speciell passform, mannen hade en ung kroppsbyggnad, jag tror att han hade på sig en luva från sin jacka/tröja. Jag såg inte hudfärg.

Hörde du om parterna sa någon till varandra?
Nej, jag hade inte fönstret öppet.

Hur långt ifrån befann du dig när du såg gärningspersonen avlossa ett skott?
Cirka 20–30 meter.

HEMLIG

Såg du målsägande?
Nej min sikt blev skymd av ett träd.

Kan du beskriva hur det gick till när gärningspersonen avlossade skottet?
Jag vet inte vilken hand han höll vapnet, armen var utsträckt och han avfyrade ett skott innan han sprang från platsen.

Kan du beskriva pistolen?
Nej, den var för långt bort för att se. Jag såg egentligen inte att det var en pistol men han hade ett föremål i handen och det lät ett doft "pang" ifrån den.

Hur långt var händelseförloppet?
Från att jag kollade ut från fönstret och såg kvinnorna som gömde sig bakom en bil tog det fem sekunder innan gärningspersonen sprang från platsen och ut ur mitt synfält.

Hur stod gärningspersonen när han avlossade skottet?
Han hade ryggen mot fasaden mot dörren vid beauty-butiken. Så han stod vid dörren till dörren vid Västmannagatan/Vanadisvägen.

Hur lätt skottet?
Det lät ganska doft.

När du satt i soffan, hur lät skotten då?
Dova ljud, tre stycken snabba "pang" i rad.

Har du något övrigt att tillägga?
Nej.

Uppläst utan erinran ur konceptanteckningar.

Polisen

Förhör

med Ann-Christin

Signerat av

Signerat datum

Enhet	Diarienr
Region Stockholm, BF-IGV 2 LPO Solna	5000-K1147925-23

Hörd person	Personnummer
Wanhatalo, Ann-Christin	

Den hörde är	ID Styrkt	Sätt	Ställning till misstänkt - målsägande - vittne
Vittne	Ja	Passbild i RES	

Tolk

Språk

Ytterligare information om anledning till förhör
Boende Västmannagatan 97

Underrättad om misstanke

Underrättad om 12 § FUK	Underrättad om rätt till försvarare	Godtar den försvarare som rätten förordnar	Försvarare/ombud närvarande

Försvarare/ombud önskas

Förhörsledare	Förhörsdatum	Förhör påbörjat	Förhör avslutat
Markus Kämpe	2023-09-13	21:45	21:50

Förhörsplats	Typ av förhör	Förhörssätt
Vid brottsplatsen.	RB 23:6	

Förhörsvittne

Utskrivet av

Berättelse

Förhörsledarens frågor och anteckningar skrivs med kursiv text.

Ann-Christin kom fram till avspärrningen tidigt i insatsen och ville berätta vad hon sett. Ann-Christin var hemma i sin lägenhet på Västmannagatan 97 när hon gjorde sina iakttagelser.

Ann-Christin berättar att hon hörde två smällar prick klockan 21.15, det kan också ha varit tre smällar.

Hon tittade ut och såg en kille som sprang på Västmannagatan 97 mot Odenplan. Han hukade sig bakom bilarna medan han sprang. Det såg ut som att han förstod att något hände, men han är absolut inte en gärningsman. Ann-Christin tror att han är ett vittne.

Mannen hade grå t-shirt och svarta shorts. Ann-Christin kan inte beskriva mer hur personen såg ut.

Uppläst och godkänt.

HEMLIG

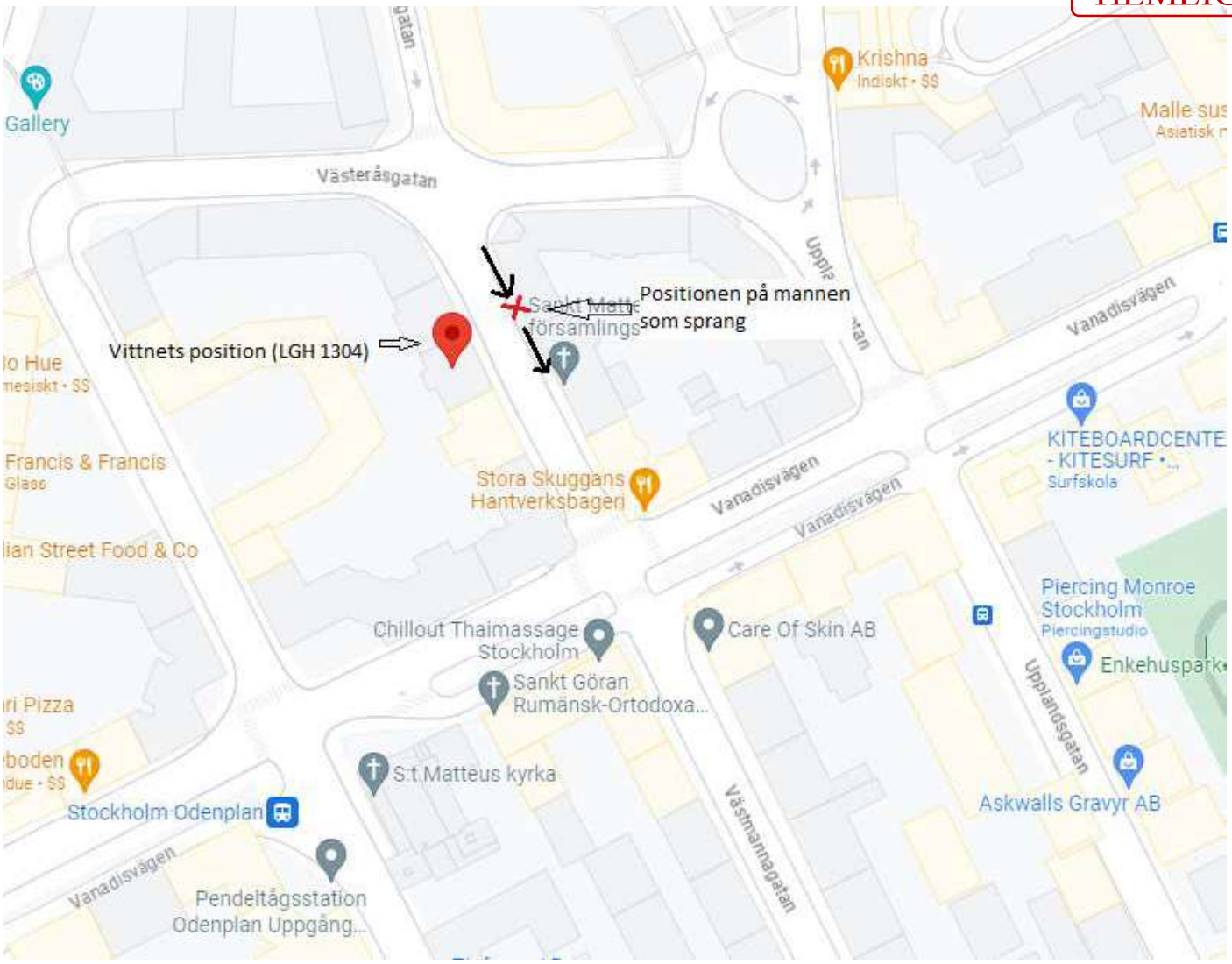
Positionen på mannen som sprang
Vittnets position (LGH 1304)
Gallery
Krishna
Indiskt • $$
Västeråsgatan
Vanadisvägen
KITEBOARDCENTE
- KITESURF •...
Surfskola
Stora Skuggans
Hantverksbageri
Francis & Francis
Chillout Thaimassage
Stockholm
Care Of Skin AB
Piercing Monroe
Stockholm
Piercingstudio
Enkehuspark
Sankt Göran
Rumänsk-Ortodoxa...
S:t Matteus kyrka
Stockholm Odenplan
Pendeltågsstation
Odenplan Uppgång...
Askwalls Gravyr AB
Upplandsgatan
Västmannagatan

Polisen

Förhör

Signerat av

Signerat datum

Enhet
Region Stockholm, Utredningsjour 1 PO Sthlm City

Diarienr
5000-K1147925-23

Hörd person
Wise, Maria

Personnummer

Den hörde är
Vittne

ID Styrkt
Nej

Ställning till misstänkt - målsägande - vittne

Tolk

Språk

Ytterligare information om anledning till förhör
Angående händelse på Vanadisvägen.

Underrättad om misstanke

Underrättad om 12 § FUK

Underrättad om rätt till försvarare

Godtar den försvarare som rätten förordnar

Försvarare/ombud närvarande

Försvarare/ombud önskas

Förhörsledare
Anders Lyckebäck

Förhörsdatum
2023-09-13

Förhör påbörjat
21:51

Förhör avslutat
21:59

Förhörsplats

Typ av förhör
RB 23:3

Förhörssätt
Konceptförhör

Förhörsvittne

Utskrivet av

Berättelse

Maria bor på Vanadisvägen 32.
Maria berättar att hon befann sig i rummet som vetter mot Vanadisvägen när hon hör en smäll. Maria känner igen ljudet som ett pistolskott. Ljudet var lite dovt eftersom fönstret var stängt men det lät som att det kom utifrån gatan.

Maria går till fönstret och tittar ut.
Maria ser att det ligger en kille på marken när hon kommer fram till fönstret. Maria hade hört åtminstone ett skott innan hon går till fönstret och tittar sen kom det två-tre skott till.

Maria ser händelsen och pistolen var lite längre, manteln eller pipan upplevdes lång.

Maria hörde endast det första skottet, de efterföljande skotten såg hon. Maria ser att mannen som står vid killen som ligger på marken riktar pistolen mot honom när han ligger ner och skjuter. Mannen står lätt framåtlutad och skjuter på nära håll.

Mannen stod efter skotten kvar ovanför killen som ligger på marken och det är Marias uppfattning att skytten står kvar för att kontrollera att killen på marken är avliden.

Därefter lämnar mannen som skjutit springandes på Västmannagatan i riktning mot Odenplan.
Maria ringer polisen direkt när hon uppmärksammar vad som händer.

SIGNALEMENT
Man
Svarta kläder, helt svartklädd med luvan uppfälld
Smal kroppsbyggnad
Eventuellt täckjacka

Uppläst och godkänt i konceptform

Polisen

Förhör

Signerat av

Signerat datum

Enhet	Diarienr
Region Stockholm, Grova brott 4 PO Sthlm City	5000-K1147925-23

Hörd person	Personnummer
Wise, Maria	

Den hörde är	ID Styrkt	Sätt	Ställning till misstänkt - målsägande - vittne
Vittne	Ja	svensk körkort	

Tolk

Språk

Ytterligare information om anledning till förhör

Underrättad om misstanke

Kompletterande förhör gällande sina iakttagelser på Vanadisvägen 13 september.

Underrättad om 12 § FUK	Underrättad om rätt till försvarare	Godtar den försvarare som rätten förordnar	Försvarare/ombud närvarande

Försvarare/ombud önskas

Förhörsledare	Förhörsdatum	Förhör påbörjat	Förhör avslutat
Cathrine Söder Johansson	2023-10-11	10:00	10:32

Förhörsplats	Typ av förhör	Förhörssätt
Polishuset Kronoberg	RB 23:6	Ljudbandsförhör

Förhörsvittne

Utskrivet av

Berättelse

Maria är informerad att förhöret spelas in och att det kommer skrivas ut efter detta. Originalet arkiveras i Filip.

Du är ju hörd tidigare av polis och idag önskar jag att du ska berätta vad du kommer ihåg av händelsen idag.
Efter din fria berättelse kommer jag ställa en del kontrollfrågor.

Maria:
Jag kommer ihåg att jag blev förhörd på kvällen där och jag kan inte känna att jag har någon annan berättelse nu. Utan det var så att jag stod ungefär 1 1/2 meter från fönstret kanske och sen hörde jag en smäll som jag uppfattade kunde vara ett pistolskott och då tittade jag ut och då såg jag att det låg en man på marken. Och så stod det en svartklädd person med något som jag uppfattade som en lite längre pistol i händerna och riktade den mot personen som låg ner. Och så hörde jag några smällar, jag kan inte riktigt komma ihåg hur många det var, 2-3 eller 3-4, och sen såg jag en svartklädd person springa Västmannagatan mot Odenplan.
Svårt att säga men jag kan inte riktigt säga någonting om längd, huvan var uppfälld om jag kommer ihåg det rätt.

FH:
Ok, du säger att du stod ca 1 1/2 meter från fönstret och du hörde en smäll. Det här fönstret, vart vetter det ut mot?
Maria:
Mot Vanadisvägen.

HEMLIG

FH:
Du tittade ut, hörde en smäll, det kunde pistolskott och du tittade ut. Vad är avståndet från där du står och ner händelsen?
Maria:
Jag skulle uppskatta det till 30–40 meter.

Fh:
Fri sikt? Eller hur ser det ut?
Maria:
Ja det är ju några träd där men som jag kommer ihåg det så var det inga träd i vägen.

Fh:
Och du såg en man på marken?
Maria:
Ja han låg ner.

Fh:
Hur låg han? Placering?
Maria:
Då låg mannen med kroppen mot övergångsstället som jag kommer ihåg det.

Fh:
Så om du skulle beskriva det från någon som inte varit på plats, hur såg det ut uppifrån där du stod?
Maria:
Det är ju som en gångväg, en gångväg intill bilvägen, korsningen Västmannagatan/ Vanadsivägen och i träden där mot övergångsstället, vad ska man säga-norrut kanske.

Fh:
Och hur ligger mannen, om du tänker fötterna och huvudet, riktning?
Maria:
Som jag kommer ihåg det var huvudet mot bilvägen.

Fh:
Den svartklädde mannen som du uppfattade hade en pistol, hur stod han i förhållande till mannen?
Maria:
Jag skulle säga att han stod en meter, det var ganska nära och riktade pistolen mot han som låg ner.

Fh:
Och när du säger ganska nära, vad menar du då?
Maria:
Ja men, 2 meter ifrån kanske.

Fh:
Du sa att mannen låg med huvudet mot bilvägen var stod den svartklädde mannen i förhållande till honom?
Maria:
Lite svårt att komma ihåg men som jag kommer ihåg det så måste han ha stått med ryggen åt andra hållet då. Om han höll pistolen mot den som låg ner så var det ju typ mitt emot.

FH:

HEMLIG

Du sa han riktade pistolen mot honom. Beskriv det
Maria:
Ja snett neråt då.

FH:
Två meter ifrån, siktade snett neråt. Gick det att avgöra VAR han riktade på kroppen?
Maria:
Nej.

Fh:
Sen sa du att du hörde några smällar, antingen 2–3 eller 3–4. Vad är det du SER?
Maria:
Då sprang ju jag in och ringde polisen så det är lite svårt att avgöra, jag kommer inte ihåg exakt vad jag såg av det.

Fh:
Såg du någon avfyrning?
Maria:
Svårt att komma ihåg om jag bara hörde det eller om jag såg det för jag hämtade ju telefonen där emellan.

Fh:
Beskriv smällarna:
Maria:
Det var ju genom ett fönster så det var ju lite dovt men jag uppskattade det som pistolskott. Det var ett ljud jag reagerade på i alla fall. Att det var något som kunde vara det i alla fall.

Fh:
Du gick och hämtade mobilen och ringde polisen.
Maria:
Ja.

Fh:
Och därefter?
Maria:
Nån gång när jag tittade ut såg jag ju att den här personen sprang mot Västmannagatan. Svartklädd med huva uppfälld.

Fh:
När tappade du sikten?
Maria:
Det är det som är svårt att komma ihåg eftersom när jag såg att det låg en person som jag uppfattade hade blivit skjuten så ringde jag 112 på en gång.
Och där är det lite svårt att veta.

Fh:
Men du tittade ut och såg den svartklädda mannen springa Västmannagatan riktning mot Odenplan. Vad ser du övrig på gatan, vi tänker INNAN.
Maria:
Det såg jag ingenting av.

Fh:
Och när personen stod och riktar vapnet, tänkte du på några andra personer då?

HEMLIG

Maria:Nej.

Fh:
Och när du ser honom springa därifrån, tänkte du på någonting då?
Maria:
Nej.

Fh:
Personer?
Maria:
Jag såg inga andra inga jag tänkte på i alla fall.

Fh:
Något fordon?
Maria:
Nej. Jag tappade ju sikten ganska fort in på Västmannagatan.

Fh:Du sa att han sprang?
Maria:
Ja först uppfattade jag det som han stannade vid personen som låg ner och sen sprang mot Västmannagatan, men på Västmannagatan ser jag inte så mycket.

Fh:Det där att han stannade till. I tidigare förhöret står det "skytten står kvar ovanför killen på marken för att kontrollera att han är avliden".
Maria:
Ja, jag uppfattade att han stannade till och då hörde jag ju inga skott.

Fh:Kan du utveckla den situationen?
Maria:
Nej det skulle jag inte kunna göra.

FH:Hur kontrollerade han, kan du beskriva det?
Maria:
Jag uppfattade det som om han stod still en stund och då hörde jag inga skott.

Fh:
Så han stod still och kontrollerade?
Maria:
Ja med vapnet eller pistolen uppe och vad jag kommer ihåg så hörde jag inga skott, men det var ändå en ganska kort period.

Fh:Du sa han höll vapnet eller pistolen uppe. Hur menar du då?
Maria:
Asså, mot personen som låg ner.

Fh:Är det skillnad-jag tänker på att du sa att han riktade mot honom?
Maria:
Ja, nej precis-jag såg bara att han höll den mot personen. Det var det jag såg ut men sen sprang ju jag och hämtade telefonen.

Fh:Har jag uppfattat det rätt att han stod kvar på samma plats, han hade inte rört sig?
Maria:
Nej, han hade inte rört sig. Han stod still utan att jag hörde någonting. Sen sprang han iväg.

HEMLIG

Fh:
Tänkte du något på hans gångstil när han sprang iväg?
Maria:
Nej.

Fh:
Kan du beskriva lite mer hur han höll vapnet?
Maria:
Jag kan nog inte det. Jag tror han höll med båda händerna och sen mot personen.

Fh:
Tänkte du hans hanteringen av vapnet?
Maria:
Nej.

Fh: Vi går in på hur vapnet såg ut.
Maria:
Ja, det jag tänkte på var att själva den här delen, vet inte vad det är-men det såg lite långt ut.
Fh:
Vad sa du?
Pistolen såg lång ut, annars kan jag inte säga något mer.

Fh:Vad var det för färg?
Maria:
Det tänkte jag inte riktigt på.

Fh:Du sa vapen/pistol. Har du vapenvana?
Maria:
Ja, det har ju varit lite i media så att-ja det är väl det.

Fh:
Så det är så du känner igen att det var en pistol
Maria:
Ja det är så jag känner igen det.

Fh:Det här att den var lång. Vad tänkte du på?
Maria:
Jag tänkte inte så mycket på det.

Fh:
I det tidigare förhöret står det att manteln eller pipan upplevdes lång.
Maria:
Det kanske var för att han (polisen) hjälpte mig. Jag kanske frågade vad det var, hittade inte namnet på det så fick lite hjälp där.

Fh:
I det första förhöret står det " Maria ser att mannen som står vid killen som ligger på marken riktar pistolen mot honom när han ligger ner och skjuter. Mannen står lätt framåtlutad och skjuter på nära håll". Är det här du menar att han stod nära på 2 meters håll?
Maria:
Ja det skulle jag säga, nära håll. Ja, som jag uppfattade det. Det är lite svårt att komma ihåg

HEMLIG

exakt faktiskt.

Fh:Känner du att det är något du vill tillägga om själva händelsen innan jag går in på signalementsuppgifter?
Maria:
Nej, det gick ju ganska fort och det är ju en ovanlig situation att se.

Fh:Då går vi in på signalementet, du sa en mörkklädd man.
Maria:
Ja jag uppfattade det som helt svartklädd.

FH.
Tänk uppifrån och ner.
Maria:
Uppfälld luva, jag såg ingenting av ett utseende utan bara kläder och det var ju lite snett från sidan.
Ja svartklädd var det jag uppfattade det.

Fh:Tänkte du på skorna?
Maria:
Nej.

Fh:
Kroppsbyggnaden?
Maria:
Svårt att avgöra på håll men möjligen smal kroppsbyggnad, ingen stor person, eller rund.

Fh:
Längd?
Maria:

Fh:Går det att avgöra någon ålder/åldersspann?
Maria:
Jag skulle säga en yngre person men svårt när man inte ser.

Fh:Såg du någonting av händerna?
Maria:
Nej.

Fh:Tänkte på när du såg han höll och riktade vapnet.
Maria:
Tänkte inte på det.

Fh:
Tänkte du på om han hade bara händer eller handskar?
Maria:
Tänkte inte på det.

Fh:Såg du någonting av hans ansikte?
Maria:
Nej.

Fh:Fotade du något?

HEMLIG

Maria:
Nej.

Fh:
Är det några andra iakttagelser du gjort före eller efter skjutningen runt brottsplatsen.
Maria:
Nej.

Fh:Är det något du tänker på?
Maria:
Nej.
Fh:Då avslutas förhöret.

Komplettering via telefon (ej inspelat på band) kl. 14.00

Fh:Du sa idag att du är osäker på om du såg att gärningsmannen avfyrade skott eller om du bara hörde eftersom du hämtade din mobiltelefon. I det tidigare förhöret står det "" Maria ser att mannen som står vid killen som ligger på marken riktar pistolen mot honom när han ligger ner och skjuter. Mannen står lätt framåtlutad och skjuter på nära håll".
Maria:
Jag kan inte säga att det var så (som det stod i det tidigare förhöret). Det är svårt att säga om jag bara hörde eller om jag såg.
Jag hör ett skott, tittar ut och ser att han riktar vapnet mot killen. Jag hör därefter fler skott men det är i det här läget jag rusar in och hämtar min telefon. Jag kan inte riktigt säga om jag såg att han avfyrade skott eller om jag bara hörde.
Jag såg ingen eld från vapnet i alla fall vad jag tror. När jag kom tillbaka efter att ha hämtat telefonen så stod han still för att liksom försäkra sig att killen var avliden och därefter sprang han.

Fh:
Såg nu någon gång reaktion på målsägande, rörde han på sig?
Maria:
Svårt att avgöra, han låg på rygg, oklart om han rörde på sig.

Uppläst efter koncept och ingen erinran.

Polisen

Förhör

Signerat av

Signerat datum

Enhet	Diarienr
Region Stockholm, Grova brott 4 PO Sthlm City	5000-K1147925-23

Hörd person	Personnummer
Ström Wittboldt, Annika	

Den hörde är	ID Styrkt	Sätt	Ställning till misstänkt - målsägande - vittne
Vittne	Ja	Kontrollfrågor genom dataslagningar	

Tolk

Språk

Ytterligare information om anledning till förhör

Hörs som vittne gällande iakttagelser från brottet.

Underrättad om misstanke

Underrättad om 12 § FUK	Underrättad om rätt till försvarare	Godtar den försvarare som rätten förordnar	Försvarare/ombud närvarande

Försvarare/ombud önskas

Förhörsledare	Förhörsdatum	Förhör påbörjat	Förhör avslutat
Anton Rask	2023-09-18	15:30	15:43

Förhörsplats	Typ av förhör	Förhörssätt
Telefonförhör	RB 23:6	Telefonförhör

Förhörsvittne

Utskrivet av
AR

Berättelse

Annika informeras om att det är ett förhör där hon är vittne. Annika förstår att det är ett förhör där hon är vittne.
Förhörsledarens ord skrivs med fet text och hörd persons ord med vanlig text.

Börja med att berätta om det du sett eller hört från händelsen?
Jag satt framför tv:n och såg på tv, sedan hörde jag tre skott. Jag tänkte först att vad var det där, att det inte var ifrån en byggnadsställning utan reagerade på att det var skott. Jag gick fram till fönstret och såg att det låg en man på marken och tre personer som hade hunnit springa fram och göra HLR på mannen. Jag stannade kvar i lägenheten då det var folk som hade sprungit fram. Jag tog lite bilder vid händelsen också. Sedan dagen efter ringde jag min granne dagen efter och hon sade att hon inte hade hört något då hon har treglasfönster. Men hon förklarade att grannen Sofia hade sett skytten och att skytten hade riktat vapnet mot henne när hon stod i fönstret men jag tror polisen har pratat med henne.

Såg du någon person som sprang ifrån platsen?
Nej. Jag såg bara folk runtomkring, sedan tog jag bild och då tyckte jag att jag såg en som såg misstänksam ut. Men enligt Sofia satte sig gärningspersonen i en bil och åkte mot Odenplan.

Personen då såg, satte han sig i en bil?
Nej han går på andra sidan trottoaren och tittar och går förbi. Sedan går han tillbaks så jag såg honom gåendes.

Har du bild på honom?
Ja, men det är på långt håll så man behöver nog förtydliga den då man inte ser ansiktsdragen sedan en person som går över vägen som bara går förbi, men det kan ju vara vem som helst.

Den personen som du tyckte såg misstänksam ut, hur såg den ut?

HEMLIG

Jag ser bara att det är en keps, tunnare klädd, jeansklädd. Men det är mörkt och han går bara och tittar lite och går bakom bilarna, han går inte fram till platsen. Det kändes som han bara höll utkik, men polisen var ju redan på plats och det känns som att har man gjort något så försvinner man därifrån så det kan bara vara någon som är nyfiken också.

Såg du om det var en man eller kvinna?
Det var en man, jag har inte sett någon kvinna som verkade suspekt.

Kunde du se några detaljer på mannen, som signalement?
Utländsk härkomst, mörka byxor, mörk keps. Han går ner mot Sveavägen.

Något annat du sett eller hört som du reagerade på?
Nej, det ända är att när man tittar ner så är det väldigt få svenskar som lägger en blomma. Igår var det cirka 25–30 personer som satte gravljus och de var där i cirka tre timmar. De kom vid middagstid och sedan vid halv nio så var de fortfarande kvar. Men sedan om de är hörda vet jag inte. Det är bara tragiskt att det händer.
Uppläst utan invändningar.

HEMLIG

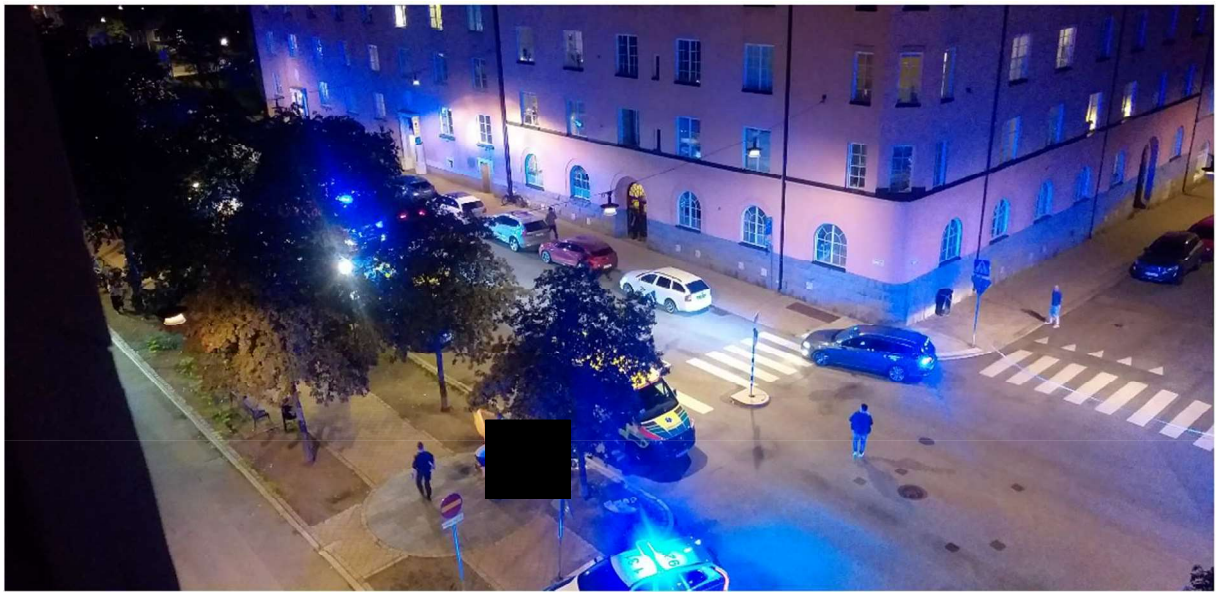

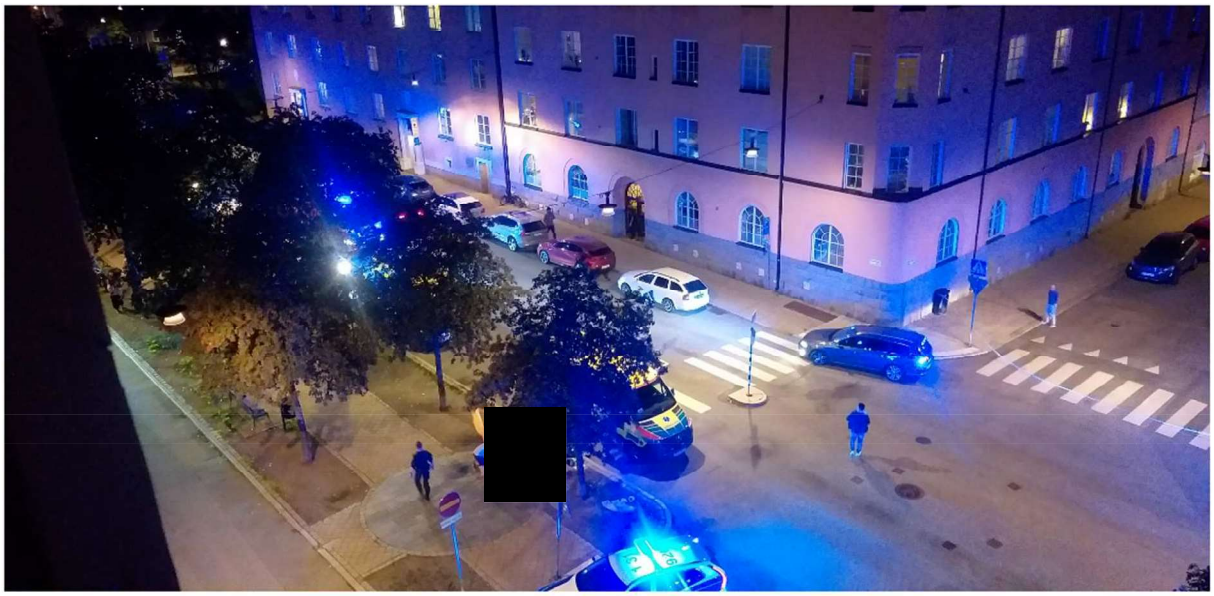

HEMLIG

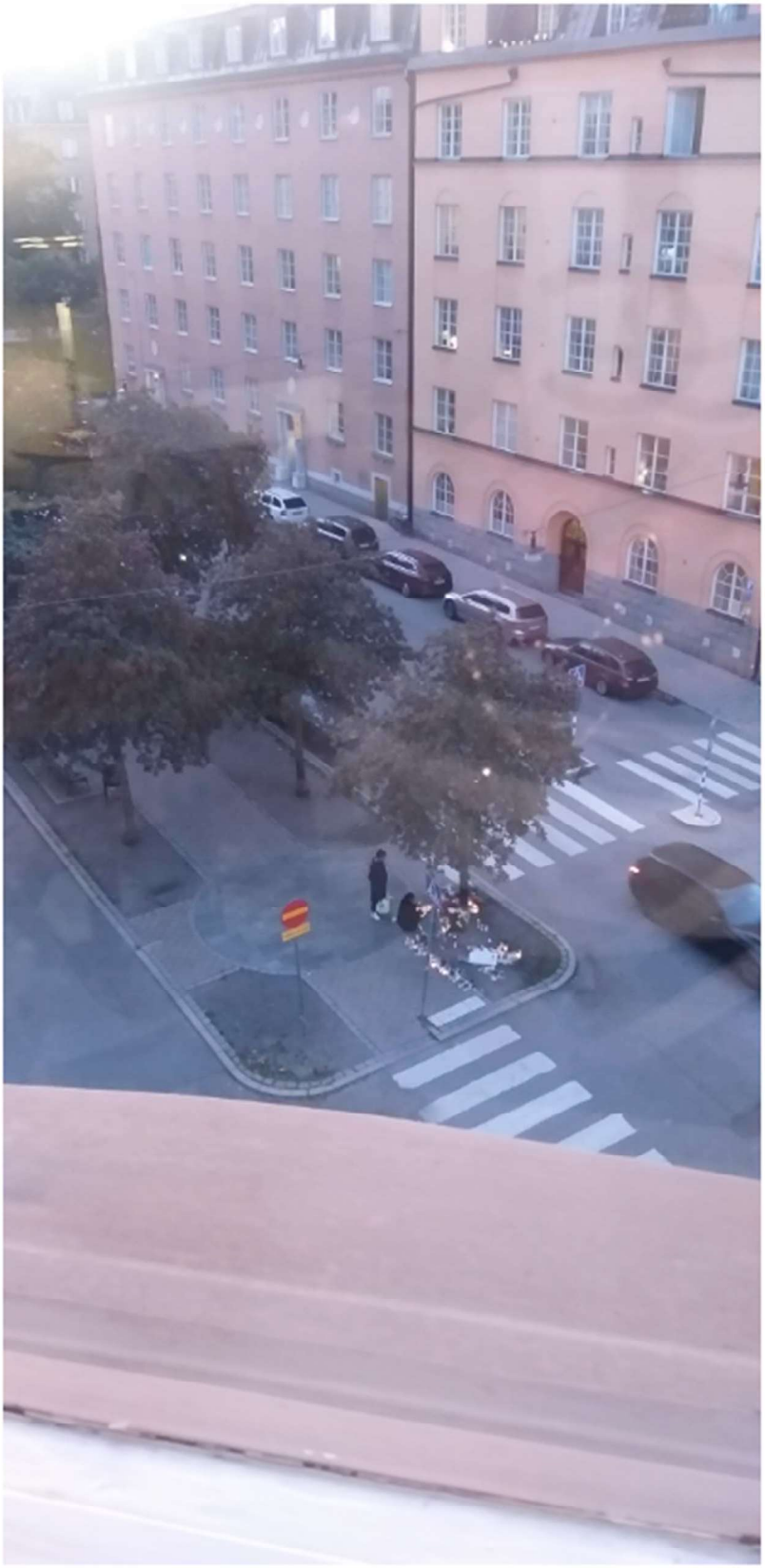

HEMLIG

Polisen

Förhör

Signerat av

Signerat datum

Enhet
Region Stockholm, Utredningsjour 1 PO Sthlm City

Diarienr
5000-K1147925-23

Hörd person
Zarnoczy, Tomas

Personnummer

Den hörde är
Vittne

ID Styrkt
Nej

Ställning till misstänkt - målsägande - vittne

Tolk

Språk

Ytterligare information om anledning till förhör
Angående händelse på Vanadisvägen

Underrättad om misstanke

Underrättad om 12 § FUK | Underrättad om rätt till försvarare | Godtar den försvarare som rätten förordnar | Försvarare/ombud närvarande

Försvarare/ombud önskas

Förhörsledare	Förhörsdatum	Förhör påbörjat	Förhör avslutat
Anders Lyckebäck	2023-09-13	22:28	22:37

Förhörsplats	Typ av förhör	Förhörssätt
Vanadisvägen 32	RB 23:3	Konceptförhör

Förhörsvittne

Utskrivet av

Berättelse

Tomas satt och tittade på TV med sin fru Anneli när Tomas hörde smällar. Det var tre smällar och det var pistolskott.

Det var med jämn frekvens, liksom ett, två, tre. Tomas hörde att det inte kom ifrån TVn, det var tydligt att det kom utifrån.

Tomas gick sedan till fönstret i sovrummet som vetter mot Vanadisvägen/Västmannagatan. Tomas ser då en tjej hukar sig bakom en bil invid trädallén på andra sidan korsningen. Tomas ser därefter en kille ligga på marken vid övergångsstället. Killen rörde sig fortfarande och var i färd med att falla ner.

Tomas ser även att det kommer människor från olika håll och försöker göra livräddande åtgärder.
Tomas ser att flera av personerna ute på gatan har sina mobiler uppe så han förutsätter att de ringer till polisen och gör därför inte det själv.

Tomas noterar även att en person lunkar iväg på Västmannagatan bort från den skadade mannen i riktning mot Odenplan. Tomas kan inte avgöra om den personen var någon gärningsman eller bara någon person som springer från faran.

Mannen sprang/lunkade på bortre sidan av Västmannagatan sett från lägenheten.

SIGNALEMENT
Ca 190cm lång
Det såg inte ut som en ungdom
Mörka kläder
Mörkhårig, svart hår
Inte färgad, ljushyad person

HEMLIG

Tomas uppger att mannen vände sig om och han ser då att han är ljushyad i ansiktet.

Uppläst och godkänt i konceptform.

Polisen

Förhör

Transkriberat förhör vittne Zarnoczy

Signerat av

Signerat datum

Enhet	Diarienr
Region Stockholm, Grova brott 4 PO Sthlm City	5000-K1147925-23

Hörd person	Personnummer
Zarnoczy, Tomas	

Den hörde är	ID Styrkt	Sätt	Ställning till misstänkt - målsägande - vittne
Vittne	Ja	svenskt körkort	

Tolk

Språk

Ytterligare information om anledning till förhör

Underrättad om misstanke

Kompletterande förhör gällande sina iakttagelser på Vanadisvägen 32 i Stockholm 2023-09-13.

Tomas bor på Vanadisvägen 32.

Underrättad om 12 § FUK	Underrättad om rätt till försvarare	Godtar den försvarare som rätten förordnar	Försvarare/ombud närvarande

Försvarare/ombud önskas

Förhörsledare	Förhörsdatum	Förhör påbörjat	Förhör avslutat
Cathrine Söder Johansson	2023-11-23	13:30	14:13

Förhörsplats	Typ av förhör	Förhörssätt
Förhörscentrum	RB 23:6	Videobandsförhör

Förhörsvittne

Utskrivet av

Berättelse

Detta är ett videoförhör och är inlagt i Filip.

K1147925-23

Hörd person: Tomas Zarnoczy

Förhörsledare: Catherine Söder Johansson

H = Hörd person

FL = Förhörsledare

FL: Och där var kameran igång då.

H: Mm.

FL: Ja. Då är det förhör som påbörjas med Tomas och klockan är 13:30. Du har ju tidigare blivit förhörd av…

HEMLIG

H: Mm.

FL: … Polisen på plats då den trettonde september.

H: Mm.

FL: Och idag är du här igen då för att du ska få berätta igen…

H: Mm.

FL: … om det du kommer ihåg…

H: Mm.

FL: … idag.

H: Mm.

FL: Så att jag ber dig så noggrant som möjligt berätta det du kommer ihåg.

H: Mm.

FL: Efteråt så kommer jag ställa ytterligare frågor.

H: Mm.

FL: Så du kanske upplever att det blir lite upprepningar.

H: Mm.

FL: Men det är för att vi ska få det väldigt tydligt och klart.

H: Mm.

FL: Mm. Har du några frågor?

H: Nej, inte just nu.

FL: Nej. Så då varsågod, då tar vi oss tillbaks då till…

H: Mm.

FL: … Vanadisvägen 32. Mm.

H: Precis. Det här är väl… jag tror att det väl var omkring i… ja, någonstans. Jag kommer inte ihåg exakt tiden just nu men det är väl vid åtta nio tiden där någonstans. Och… vi sitter vid tv:n, jag och min fru. Tv:n är väl… vardagsrummet då är väl ungefär… ja, vad kan det vara? Tio meter, kanske sju, åtta meter från det fönstret som jag sen gick och tittade. Vi bor ju i en hörnlägenhet då, Vanadisvägen, Västmannagatan. Och sovrummet är ut mot hörnet helt enkelt. Så jag sitter… jag sitter med öppningen in mot vårt sovrum helt enkelt, där sitter jag precis i en fåtölj och hör då… vi tittar nämligen på… vi tittar på tv:n på någonting där det också egentligen… (Skrattar) just då precis smäller det något sorts… ja, en serie som vi följer då. Men jag hörde ju väldigt snabbt att det här kommer inte från tv: n. Hör jag ett, två, och

HEMLIG

sen vid tredje skottet, då går jag mot fönstret.

Och vi har tre fönster som vetter mot gatorna så att säga så, bor ju på våning två då. Och det jag tittar ut så ser jag ju att det är ju en dam som hukar sig mellan bilarna där… på Vanadisvägen då, kanske i höjd med… på den här sidan men i höjd med Vanadisvägen 30 då. Och sen tittar jag ut genom fönstret rakt fram och då ser jag att det är en person precis i den här mittengången av Vanadisvägen där, en sån fotgängargång då, där han precis åker i backen och jag ser någon person springa iväg därifrån mot… ner mot Odenplan, alltså längst Västmannagatan blir det va? Ja. Han ser väldigt… det är någon längre… alltså en längre person, springer ganska konstigt. Min fru kommer ganska snabbt dit också och konstaterar att hon också… hon ser ju då den här personen också springa… alltså väldigt svårt att avgöra… är det någon… men det är någon som är äldre eller någonting men jag ser den personen i alla fall titta… han tittar också bakåt och också mot den här händelsen. Om han är en vanlig person som springer från händelsen eller om det är någon av dem… det vet jag inte, men jag ser bara någon springer då ner mot… Odenplan-hållet så att säga, Västmannagatan på vänster trottoar, alltså snä… alltså egentligen rakt över från hörnets sida när man tittar på andra sidan, Västmannagatan, Vanadisvägen, hörnet då. Och springer längst den trottoaren ner mot Odenplan då. Och det är det jag ser.

Och sen så börjar det ju springa folk mot den här personen då som har blivit skjuten då och börjar med HLR och jag kände också igen en av dem som springer, det är ju två av dem som bor i vårt hus, så en av dem läkarparet var ute just på gatan där. Springer mot honom och den andra är ju läkaren under oss då som springer ut och gör HLR på den här personen då… och försöker få… ja, försöker hålla hjärtat igång helt enkelt då, tittar runt och så vidare så. Men ja, det är ju det jag ser egentligen, rörelser mot… så för de försöker hjälpa och så där. Så att det är väl det egentligen som jag upp… och sen är vi ju… vi ser hela processen, ända fram till både Polis och ambulans och så där kommer. … Och det tog ju ganska lång tid innan ambulansen kom, då ställe jag också den frågan, nu förstår jag att nu mera är det så att ambulansen åker inte ut på sånt här innan Polisen är där. Det var ju den informationen jag fick av den personen som förhörde oss sen i lägenheten. Och jag förstod ganska snabbt, den här killen kommer inte överleva. … Vilket han inte heller gjorde då. Men… så det är väl det som jag… så jag kommer ju ihåg det… det som jag såg.

Tittade ut, vet att jag reflekterade över att jag… varför tittade jag i vänstra fönstret? Skulle jag tittat rakt fram så skulle jag kanske sett något mer av något som… av själva händelsen då, men det är ju så, det är väl en… instinktivt. Och jag hörde ju bara att det kom ett skott. För mig var det väldigt tydligt att det inte kom från tv:n ganska snabbt, jag är ändå… jag brukar vara så där som… (Skrattar) hör på avvikelser av ljud, har alltid varit så. Kan ganska snabbt identifiera vad det är, om det är något sorts… avviker från det som det bör vara så. … Och jag förstod det väldigt snabbt, att det här var inte från tv utan ett sånt yttre ljud. Ganska… (Suckar) en sorts… frekvensen var ett, två, tre, alltså det var ganska… det var inte något… av det jag hörde, de tre skotten, så var det ett… så att säga ett flöde. Alltså ett, två, alltså en sorts… det kommer jag ihåg.

… Så det är väl det egentligen och så och det var väl… jag… ganska säker på att det var det jag återgav till… till den som förhörde oss där. Och sen så förhördes ju min fru, men hon kom ju in efter mig, jag sa till henne Nu… Det här har hänt. De har skjutit en person här precis utanför fönstret och ja, då blev ju hon naturligtvis chockad. Och det… och hon såg också den här personen som jag hade redan sett springa från… ner mot Odengatan, han fortsatte springa ner på… på Västmannagatan då. Men han sprang väldigt konstigt. En lång person som sprang på ett ovanligt sätt, mörkt hår, alltså väldigt svårt och säga men han var ju säkert en och… lång, 1,90, något sånt där (Ohörbart 00:07:16). (Ohörbart 00:07:18) referens mot bilderna och så där. Mörkhårig, det vet jag för att han vände sig om nämligen när han

HEMLIG

sprang. … Så att säga så. Sen… ja. Och det var ju egentligen det som jag uppmärksammade. Sen stod vi kvar (Ohörbart 00:07:38) var det ju folk där så att säga för att… och sen kommer… han kommer upp. De börjar knacka dörr och sen så kom de så blev vi också båda två förhörda. … Och jag skulle säga att han var i den… ska vi se, gissar på den längden som den som förhörde oss ungefär, och det var också en lång kille, den som förhörde oss.

FL: Mm.

H: … Så. Så att det är väl egentligen det jag kan återge i form av det jag såg.

FL: Mm.

H: … Så att säga. Så att jag… kom dit och då var ju... han var precis på väg… han var ju så här och sen åkte han precis i backen och det var väl tredje… alltså tredje skottet. Men jag… i och med att jag tittade… gissningsvis då tittade jag ut i vänstra fönstret först när jag såg de här hukade under bilarna. Såg… kanske jag missade om det var just den som sköt, det vet jag inte. … Eller om det var den som sprang iväg, det vet jag inte heller. Så det är väl det egentligen…

FL: Mm.

H: … som jag kan återge så där rakt upp och ner.

FL: Nu beskrev ju du hur de här fönstren var belägna, men jag tänker vi tar det igen.

H: Mm.

FL: Det var andra våningen?

H: Andra våningen.

FL: Andra våningen.

H: Mm. Alltså det är egentligen… man bor ju på noll, ett och två.

FL: Mm.

H: Så att säga så.

FL: Och beskriv igen hur fönstren var belägna.

H: Ja, men fönstren är ju i hörnet. Alltså det är ju tre fönstren som är i hörnet på Vanadisvägen, Västmannagatan ut mot… som vetter ut mot dem och det är ju vänster och sen är det mitt… mitt inne i hörnet och sen är det den mot Vanadisvägen.

FL: Mm.

H: Västmannagatan-hörnet… fönstret i mitten är ju då precis i hörnet och sen har du den som vetter mot Vanadisvägen. Jag tittade ut i vänstra fönstret, första som vetter mot egentligen… eller förlåt, mittenfönstret tittade jag ut i, mittenfönstret tittade jag ut i för det är den jag tittade ut i och där såg jag… och sen tittade jag in i det högra fönstret, den som är mot Vanadisvägen, exakt. Förlåt, nu var jag otydlig, men så var det. Så först mittenfönstret tittade jag ut i.

HEMLIG

FL: Mm.

H: Och då såg jag den här damen som var mellan bilarna där. Jag tror att hon hade precis parkerat typ eller någonting sånt där. Och det var på den här sidan Vanadisvägen, utanför Vanadisvägen 30, där stod hon mellan två bilar och hukade sig och då fattade (Ohörbart 00:10:18) att det här… min instinkt av vad det var att… det var någonting som var rätt. Och sen tittade jag ut, då såg jag honom åka i backen.

FL: Mm. Så om vi håller oss kvar vid…

H: Mm.

FL: … vid det här första fönstret.

H: Ja.

FL: Och kvinnan mellan bilarna där.

H: Mm.

FL: Försök tömma ut den bilden så mycket du kan.

H: … Ja, där… i och med att jag ganska snabbt efter det… jag såg ju folk springa åt olika håll, men jag var väl kvar i det fönstret kanske bara några seku… alltså svårt och säga. Några sekunder innan jag då tittade ut genom Vanadisvägen-fönstret istället egentligen och då såg jag att han åkte i backen.

FL: Mm.

H: Jag kan inte säga om det var två sekunder, fem eller… alltså men det var under en väldigt kort tid för jag vände mig ganska snabbt till…

FL: Mm.

H: Till… dit. Och… för att… och hon tittade… hon som var mellan bilarna tittade åt just det hållet, om det instinktivt gav mig att… att titta ut genom det fönstret, så kan det ha varit. Annars kanske jag hade tittat ut genom andra fönstret som är mot Västmannagatan…

FL: Mm.

H: … istället. Men i och med att jag hörde skott… jag satt ju… alltså jag satt ju liksom… här… det är öppet… fönstret var öppet.

FL: Mm.

H: Eller vad heter det? Inte fönstret, men dörren in mot vårt sovrum är öppen när vi inte är där och sover, så jag satt precis vid den dörröppningen, det är där jag sitter oftast, i fåtöljen. Och då är det ju… ja, det kanske inte ens är sju, det kanske bara är fem, sex meter till själva fönstrena.

FL: Mm.

H: För mig och gå. … Och… så att jag hör ett… du vet, första och sen andra och sen… nej, men… och då gick jag ju dit… det här… så. Och då ställde jag mig direkt i fönstrena, tittade i

HEMLIG

mittenfönstret…

FL: Mm.

H: … ner och såg att… hukade. Och sen så såg jag alltså folk började springa och sen tittade jag ju ner och då såg jag att han precis var på väg ner i backen. … Så. Sen hörde jag inte mer… flera skott efter det.

FL: Nej. Beskriv hur han föll i backen där och någonting mer du ser.

H: … Nej, det jag ser är… alltså jag… han bara… alltså han var ju på väg ner redan när jag tittade ut genom fönstret, så att han var ju… han var ju i den här ställningen så att han var precis på väg så att han skulle lägga sig där ner. Så att han var redan på väg ner när jag tittade ut, så det var inte så att han stod längre, utan han var alltså precis… och sen la han sig så med huvudet uppåt, alltså norr… det blir ju liksom uppåt mot… alltså mot… vad heter det? Rondellen typ blir det väl? … Precis. Och igen, en sorts alltså… vad ska man säga? Snä… ja, inte rakt. Raklång var han ju inte utan (Ohörbart 00:13:25). Och sen gick det väldigt fort innan folk sprang dit med… och började… och jag kände igen dem som bor högre upp i huset och de är läkare också, och sen så kommer ju hon läkaren… läkaren ifrån undervåningen då ut också.

FL: Så vad är det för avstånd från fönstret ner till platsen?

H: Det är… försöker räkna ut matematisk. Det var ju en… en… den är ju,,, mitten.. så att säg att det är… ja, vad kan det vara? Kan det vara… från det att jag tittar ner där (Ohörbart 00:14:07) femton, tjugo meter, alltså det är ju någonting sånt. Man ser ju väldigt bra därifrån.

FL: Mm.

H: Jag har ju väldigt… jag ser ju alla gator från det fönstret, alltså alla… det är ju sånt typ av fönster så att man ser… man har väldigt bra överblick liksom åt alla håll. Så det här var ju precis framför Vanadis-fönstret, precis rakt nedanför där i den där… och det finns ju som en… den är ju lagt… stenarna är ju lagt… de runda där precis och det är precis där han faller. Så att jag går ju där varje dag.

FL: Mm, mm.

H: Mer… ja, det gör jag. För att jag… antingen går jag dit till pendeln eller så går jag till tunnelbanan. … Så.

FL: Så var det fri sikt eller var det någonting i vägen?

H: Fri sikt.

FL: Fri sikt.

H: Det är ju ett träd där som är precis där.

FL: Mm.

H: Det är ju träd och den är ju… grenarna var ju… så att det var ju… ja, det var absolut ingenting som skymde där så. Så att det är… därifrån ser man bra, alltså så.

FL: Mm.

HEMLIG

H: Ja. Brukar titta ut där ibland, man ser rörelsen så att säga så. De var ju där halva natten… teknikerna också (Ohörbart 00:15:21).

FL: Vad var det för ljusförhållanden vid den här tidpunkten?

H: Nej, men det ha… det var… ja, det hade hunnit blivit lite mörkt, så ska jag däremot säga, men inte så mycket. Det var inget… absolut inte svårt och se över huvud taget. Det var ingen… liksom det var inte så att jag var så här… det var inte så utan man såg väldigt tydligt liksom och långt skulle jag säga. Det är ju ganska mycket ljus där. Det här är ju den tiden när folk fortfarande vaknade, det var ju… om det var halv nio eller nio, någonstans där, så att det finns ju mycket som ljuser upp alltså både från fönstren och gator och sånt där.

FL: Mm.

H: Hade det varit mitt i natten, då hade det nog varit… ja, då hade de haft gatlampor men det är ju en gatlampa precis… det är ju… alltså det är ju starka lampor så att även under natten så hade man ju… sett förmodligen. Så det var inget svårt att se.

FL: Nej.

H: Jag tror att det hade börjat liksom och bli mörkt så, det är väl det som jag kommer ihåg. Jag har inget som helst minne av att det var in… alltså att jag fick på något sätt anstränga mig för och se, utan jag såg det. Och jag har inga glasögon liksom längre.

FL: Nej.

H: För jag har opererat ögonen så att… ja.

FL: Mm, okej. Du ser han då som…

H: Ja.

FL: … faller ner.

H: Ja.

FL: Ser du någonting mer?

H: När jag ser han faller, då kommer det ju folk springande mot… alltså folk rör sig åt olika håll, det är folk som rör sig dit som ska hjälpa och folk som rör sig därifrån för att det är fara. Så det ser jag och det är en del rörelse så. Jag ser också bil… alltså bil som kommer och stannar till och sen åker vidare. … Så tror inte att de som åkte… kommer från rondellen förstod då vad det här var för någonting.

FL: Vad är det för bil?

H: Alltså jag är ju… brukar… jag är väldigt bra på bilar men jag tror att det var faktiskt en… alltså jag kan ha helt fel, men jag tror att det är en Audi Q3, vit liksom, som jag kommer ihåg körde där så, gammal miljöskadad från (ohörbart 00:17.46) Nej, men så det vet jag att en av bilarna är. Sen… jag tror att det var ganska… men som jag ser åker alltså längst Vanadisvägen.

FL: Och i vilken riktning?

HEMLIG

H: Ner, från rondellen neråt. Vad heter det? … Ja, vad heter det? Sveavägen. Men stannar till, men förstår inte det utan någon som ligger, ramlar, kan vara vad som helst. Sen… men vi står ju där hela tiden, från att jag står där så står jag ju hela tiden, ända fram till ambulansen åker iväg egentligen så står jag och kollar hela tiden ut genom fönstret då.

FL: Om vi håller oss vid den bilen, såg du hur många personer som var i den eller?

H: Nej.

FL: La du märke till några andra bilar?

H: … Alltså det kom ju bil… men inte med någon hög frekvens så, gjorde det inte, inte som jag såg. Alltså det kom ju… det är ju en hyfsat trafikerad led, alltså Vanadisvägen.

FL: Mm.

H: Så att det kom… kom bilar hela tiden. … Det var ingenting… jag tror att det är ju… alltså de första tror jag som åker förbi tänker det är någon som har ramlat. Sen kanske… sen… fokuset är på den här killen som dom håller på med HLR så då tänker man inte så mycket på folk stannar till eller något sånt där skulle jag säga, med bilar även om… om jag… det kommer roliga bilar…

FL: Mm.

H: … så kanske jag vill titta på det eller något.

FL: Ja. För varför var det du la märke till den här bilen?

H: Kan jag inte svara på riktigt, mer att det kom en bil ungefär att… där man då… förstår… eller liksom… ja, det stannar… kommer de stanna och förstår eller åker de vidare? Alltså mer den typen. Stannade till och åkte vidare. Och det var det väl någon timme. Där har jag inte så mycket … sen är det ju folk… sen är det ju… sen när de började spärra av, då blir det ju… ja, men något helt annat naturligtvis då.

FL: Mm.

H: Men det är ju alltid som det är, någon taxi, en eller två som åker, alltså det vet jag att det var. En eller två taxibilar som åkte också så.

FL: Tänkte du på vad det var för taxi…

H: Märke?

FL: Ja.

H: Inte Taxi Stockholm eller… det var någonting jag tänkte på, jag tror inte det var Taxi Kurir, de här… utan det var någonting… någon annan typ av alltså taxibolag. … Skulle jag säga.

FL: Mm. Tänkte du på någon logga?

H: Nej, jag tänkte inte… jag tänkte på att det inte var… alltså så här när du säger det så, att det inte var Stockholm eller… och varför jag registrerade det… kan inte svara på det, men jag

HEMLIG

kommer ihåg nu när du frågar att det var inte… Stockholm eller Kurir så.

FL: Mm.

H: … Och är det andra så har… en del har ju inte alls, alltså om man åker Uber så har de ju…det finns ju inget (Ohörbart 00:21:20). Men det vet jag… ibland brukar jag registrera det, alltså bara för att det inte är Stockholm eller Kurir så.

FL: Mm. … Du säger, det är lite folk som springer fram?

H: Mm.

FL: Och lite folk som springer därifrån?

H: Ja.

FL: Vad är det för folk som springer därifrån?

H: Det är… bland… alltså det är ju… jag säger vuxna då och jag skulle säga mera kvinnor än män är det skulle jag säga, det är vad jag kommer ihåg så. Varför det var just så, det vet jag inte, men det är någonting jag kommer ihåg.

FL: Om du gör en uppskattning i antal?

H: Som springer mot eller ifrån?

FL: Ifrån.

H: Ifrån? … Ja, det… det… det är… ja, kanske… det är svårt och säga, kanske fem, tio… inte jättemånga. Jag skulle säga att det kanske är minst lika många som springer mot och fokuset var folk som började springa emot (Ohörbart 00:22:44) i och med att jag också kände igen…

FL: Mm.

H: … ett av paren då, läkarparet då som förmodligen måste ha varit i mittgång… måste ha gått där när de… när det här hände så. Så att det är ju så. Men därifrån ser jag ju… jag har ju stor… alltså ser ju liksom… man har ju väldigt bra sikt därifrån så att säga så. Där är ju de här tre… dels är det tre fönster som man har…

FL: Mm.

H: Så. Men det blev ju mer och mer fokuset på den här killen, kommer han klara sig där? Och till och med när grannarna är… liksom som man känner igen. Och sen… ja, helt enkelt fokus på det. Men det var en del rörelse. Det är inte… vid den tiden är det inte jättemycket rörelser.

FL: Nej.

H: Skulle jag säga. Det här var ju dessutom… det var ju inte en helg utan det var ju en vardag. Var det onsdag, torsdag? Nu kommer jag faktiskt inte ihåg. (Skrattar) Det var inte en… det var inte en fredag, jag är säker på att det var… alltså onsdag eller torsdag, något sånt där.

FL: Mm.

HEMLIG

H: Och det är inte jättemycket rörelser då vid den tiden. Det är ju ett väldigt lugnt område annars så det här kom ju verkligen som out of the blue skulle jag säga.

FL: Men sen berättade du ju om den här… en person som springer ner… den här lite…

H: Mm.

FL: … längre.

H: Ja.

FL: … Du ska få beskriva honom… eller personen lite längre fram.

H: Ja.

FL: Men vad var det som gjorde att du la märke till den personen?

H: Nej, men dels springer… han var lång, han springer väldigt konstigt, smal, och det kan man ju vara. Lång, smal, springer ko… har en konstig stil. Vänder sig om mot… springer en liten bit, fortsätter springa, springer inte norma… alltså har en väldigt annorlunda stil och springa. Om den personen har svårt för och röra sig på… kanske en äldre (Ohörbart 00:24:46) och där med så försöker liksom efter bästa förmåga springa men kanske inte gör det normalt. Det är ingen som jag tror springer mycket, alltså normalt som person, utan någon som försöker liksom ta sig därifrån, tror jag, men vänder sig om flera gånger och ser om… orsaken till varför den personen vände sig mot… för att se om någon springer efter eller av andra… det vet jag inte. Men min fru… han sprang ju inte snabbare än att min fru också hinner komma och hon ser också honom fortsätta springa neråt mot Odenplan liksom.

FL: Så var ser du honom första gången?

H: Jag ser honom första gången i höjd med… i princip från… korsningen Västmanna… på andra sidan, rakt över på andra sidan. Vad heter det? Vanadisvägen, i korsningen där. Den korsningen, Västmannagatan, Vanadisvägen, där han sen börjar då springa neråt mot Odenplan helt enkelt. Jag vet… jag tror att han rörde sig lite ut på gatan, men han var på vänstra sidan, det vet jag helt säkert.

FL: Och där tappade du sen…

H: Nej… ja… helt…

FL: Eller var tappade du… ja.

H: Fortsätter… ja. Och sen… sen var… kanske att han efter… ja, vad kan det varit? Kanske… femtio me… alltså femtio, hundra meter längre fram, fortsätter, då tänkte jag inte på honom längre helt enkelt så. Jag tror jag hade kunnat sett honom fortsatt också, men jag tänkte inte längre på honom då utan… så.

FL: Ja, okej.

H: Men min… han var in… som sagt, inte snabb. Min fru… jag sa ju till henne när jag var där, Det har hänt något. En man blev skjuten. Så tog ju ett litet tag innan hon kom, men… så hon såg ju också honom så han kan inte ha sprungit snabbt därifrån.

HEMLIG

FL: Om du försöker beskriva honom igen, om vi tänker… du kan berätta längd och sen uppifrån och ner.

H: Ja.

FL: Mm.

H: Alltså… lång person, svårt att avgöra så. Man kan referera till bilar, höjd och så. Mörkhårig, skulle säga att han var svarthårig, inte färgad person. … Men om han var vit, vit eller inte men inte färgad. En… ja, långa ben. (Skrattar) Så. Och smal. … Ålder, svårt och säga faktiskt. … Jag tror att stilen var mer… om man har svårt… ja… det är ingen som är under fyrtio… fyrtio, det kan jag säga ganska säkert, men kanske till och med femtio, sextio eller mer, alltså så. Det är inte en yngre person.

FL: Du säger mörkt hår?

H: Ja, svart.

FL: Och vilken längd var det på det?

H: Kort.

FL: Kort.

H: Inte långt. Alltså som jag, alltså… ja. Eller alltså inte… ja, hur exakt men inte långt.

FL: Och klädsel?

H: … Inget som stack ut, vilket betyder egentligen… sen om han var helt svart eller inte, det kan inte exakt jag, men det var ingenting som stack ut. Ganska neutral, alltså mör… alltså jag skulle säga mörkt klädd, men om han var helt svart eller inte, det kan jag inte riktigt… jag tänkte mer på när han sprang… man tittade på stilen och förstod liksom inte… konstigt den här personen springer.

FL: Ja, hur var det?

H: Sprang ju… (Skrattar) svårt och återge. För min fru såg ju det också. Alltså… liksom försökte ta sig fram med överkropp… svårt och… svårare att röra benen… alltså överkroppen ville mer än vad underkroppen ville skulle jag säga. Alltså… alltså… man försöker… hjärnan säger Du ska egentligen vilja ta dig fram snabbare…

FL: Mm.

H: … än vad du kan, skulle jag säga. Och inte… och behövde stanna tror jag också för att inte… alltså orkade eller om ramlade, jag vet inte. Så att det är absolut ingen som har… är löpare. Jag har sprungit en del själv så att det… det ska jag säga.

FL: Bar personen på något?

H: Inte som jag uppfattade. (Tystnad 13 sekunder) Men vände sig om flera gånger på vägen därifrån.

FL: Har du någon uppfattning om det här var en person som var rädd eller om det skulle kunna vara en eventuell gärningsperson?

HEMLIG

H: Alltså jag tror att… jag skulle säga mer av det första, annars så skulle man väl gissningsvis… det var en ganska speciell stil och spring… alltså om man vill undvika uppmärksamhet så skulle man ju inte rört sig som han gör tror jag. Det är ju öppet, det syns, vänd… alltså det kan ju vara (Ohörbart 00:30:44) dog den eller inte? Absolut. Men då… jag får en uppfattning som… ingen som vill gömma sig på något sätt utan någon som tittar bakåt mer av form av rädsla eller någonting annat och försöker ta sig därifrån snabbare än vad man har fysisk förmåga till, skulle jag säga. Det var väl också min… min frus uppfattning också. Sen om det var så eller inte vet jag inte men om man är… om man var en vanlig… en observatör, då kan man ju… då… ja, då måste man ju fundera. Då är det ju… det skulle vara giss… jag kan inte någonting om det där (Ohörbart 00:31:23) konstigt. Det var ju ingen som… alltså det var ju väldigt lätt och se.

FL: Mm.

H: Han var i ljuset och försökte inte gömma sig på något sätt heller. Och en väldigt speciell stil, som sagt var.

FL: Hör du någonting annat från gatan? Alltså att du hörde något?

H: Nej, inte efter… inte efter det, alltså inte efter det här tredje skottet annat än att… ja, så. Det är ju ganska… det är hyfsat isolerade fönster så att… ja, alltså man hör ju lite bilar liksom från att det kommer… och sen… det var inte så mycket kring de som sprang emot heller. Ja, annat… sen när väl Polisen kom, då var det ju fullt ös på alla plan liksom. Inget speciellt som jag hör just då, nej.

FL: Så om du hörde eller såg någon bil som åkte iväg därifrån?

H: Nej, jag skulle… alltså så där som jag är som person och med det bilintresset jag har så skulle jag… skulle jag säga att jag skulle hört om någon skulle rivstartat därifrån, det skulle jag hört. … Det är ett sånt ljud som jag… skulle jag säga, reagerar på, i den situationen, jag går inte omkring med… (Skrattar) som vanligt, men i den situationen så skulle jag reagerat på det. Hade någon så här… ja, men hur var skytten någonstans? Hänger den på något eller vad eller så? Då hade jag nog reagerat på det om det hade varit någon… någon bil. … Som hade rivstartat därifrån. Åker man neråt Västmannagatan åt det hållet, alltså det hållet, åt… liksom ner mot Norrtull, då är det ju… Norrtull, då hamnar du ju i enkelriktat om du ska ta dig snabbt därifrån.

FL: Mm.

H: Vilket… inte vet jag, om man nu rivstartar… så. Det var ingen… det var inte… om det skulle varit någon bil som stod och skulle ha åkt från någon av Vanadisvägen, Västmannagatan… andra där jag ser eller Vanadisvägen den sidan, det skulle jag märkt direkt. Så att om det var någonting så var det Vanadis… eller vad heter? Vanadisvägen i det fönstret jag inte tittade ut.

FL: Okej. Nej, för jag hade uppgifter här att du skulle kanske ha sett gärningspersonen som hoppade in i en bil?

H: Nej.

FL: Nej.

HEMLIG

H: Det har jag inte gjort.

FL: Nej.

H: Inte… nej, nej, inga som hoppade in… nej, ingen… det har jag inte gjort.

FL: Nej.

H: … Men jag hörde någon annan som sa att hon hade hört någon bil åka iväg och det var någon alltså från Västmannagatan som jag inte… någon bil som hade åkt, någon silverfärgad femserie eller vad heter det? BMW, menar jag. Någonting, det är väl det enda jag har hört någonting om sen vet jag inte vad som…

FL: Och vem… och vem har pratat om det?

H: Jag tror att det var väl någon i styrelsen, tror jag det var då som sa det.

FL: Och vem är det i styrelsen?

H: Jag tror att det var han… jag tror att det var han Romain, alltså fransmannen. Det är vad jag vet, men jag såg inte det. Det hade jag ju direkt uppmärksammat, jag hade direkt vetat vilken bilmodell (Ohörbart 00:34:53).

FL: Okej.

H: Så det var ingenting av det… jag tittade inte åt det hållet alls, alltså mot Västmannagatan… alltså den Västmannagatan-delen som är längst ner mot… tittade inte ut. Ja, jo, det gjorde jag efter… efter mycket om och men när de började spärra av, någonting sånt där, då tittade jag ju där.

FL: Mm.

H: Gjorde jag ju då och tittade om det var någon bil som var kvar och låg och tryckte eller något sånt där.

FL: Mm.

H: Men det var… det var ingenting… (Ohörbart 00:35:27)… tittade… det var ingenting jag… det var inget avvikande som jag tänkte att jag ska nu försöka…

FL: Mm.

H: Om jag blir förhörd så ska jag försöka se om det är någonting annat jag kan liksom titta på efteråt.

FL: Mm.

H: Men det var ingenting som jag… ingenting som avvek så. Jag brukar kolla hur dåligt folk kan parkera.

FL: (Skrattar)

H: När jag tittar ut genom fönstren.

HEMLIG

FL: Jag förstår.

H: Så. Men det var inget… och jag känner igen bilarna som står där oftast. Vi parkerar inte där.

FL: Nej.

H: Vi har bilen i det här stora garaget (Ohörbart 00:36:00).

FL: Mm.

H: Så att vi hade inte vår bil där heller.

FL: Nej.

H: Nej.

FL: Har du tänkt på någonting innan händelsen eller efter, någonting annat?

H: … Nej, det… annat än att jag… jag vet att jag… det blir ju så konstigt det här hur man ser på det, att man… varför tittade jag inte ut i det här Vanadis-fönstret först? Så. Då hade jag kanske sett mer. Det var väl nån sån här instinktgrej.

FL: Mm.

H: Instinkt-grej. Och sen… nej, jag såg heller ingenting som avvek från det som jag normalt ser om jag bara tittar ut någon sväng så här (Ohörbart 00:36:43). Och bilarna kände jag ju… flera av dem kände jag igen som brukar stå där (Ohörbart 00:36:48).

FL: Okej.

H: Så att det var ingenting heller då. För det var också någonting… hittade jag någon bil som verkligen av… det kan ju… kan vara vem som helst egentligen…

FL: Mm.

H: … som parkerar där, men det brukar vara ganska samma bilar eftersom det är ganska svårt och parkera där, alltså svårt och hitta parkering över huvud taget. De som vet, de vet när de ska komma och parkera så att det är inte lätt och hitta och hitta någonting… om vi ska lämna av grejer eller…

FL: Mm.

H: … såna grejer till vår lägenhet så är det egentligen dubbelparkering.

FL: Mm.

H: Det finns inte… alltså det är väldigt sällan man hittar någonting. Ja, söndag…

FL: Mm.

H: … eftermiddag.

FL: Ja.

HEMLIG

H: Så att vi är glada att vi inte behöver ha bilen där.

FL: Jag förstår. Tog du några…

H: Men det var en vit Audi Q3, det kommer jag ihåg. Alltså en av de bilarna jag kommer ihåg när jag… som åkte förbi, det vet jag, men jag kan inte sätta ihop samma… alltså att det var i samband med att jag tittade ut, så var det alltså. Men… jag kommer ihåg det.

FL: Men du såg inte hur många personer eller…

H: Nej.

FL: Nej.

H: Det gjorde jag inte. Jag tror att det kan ha också och göra med att jag tänkte på det, för att vi har precis köpt en sån till vår dotter.

FL: Ja.

H: Men… och då reagerade jag just på det.

FL: Var det något annat speciellt med den?

H: Nej.

FL: En vanlig…

H: En vanlig… en nyare mod… alltså ny modell.

FL: Ja.

H: Nyare modell.

FL: Ja.

H: Så det kan ha haft med det och göra, att jag bara Just det, en sån har vi ju precis beställt.

FL: Tog du några foton från din lägenhet?

H: Nej, jag… ja, ska vi se här. Ja, alltså när jag tog foto så var det ju… så här det var mer så där man… inte… alltså så här respekt för den här personen, mer så, så att jag var först… och sen så Nej, men det ska jag inte göra. Så jag tog ju något foto genom fönstret, men då var det ju när Polisen var där.

FL: Ja, okej.

H: Så jag har ju något foto…

FL: Jag kan titta på det sen då.

H: Det är ganska… det är inte någon… inte någon bra… upplösning eller så där.

FL: Nej.

HEMLIG

H: Så det var mer… och så tänk… nej, men alltså… de här som bara stannar upp istället för hjälper och sånt där.

FL: Mm.

H: Nej, men jag ska inte vara en sån.

FL: Nej. Jag kan titta på det sen efter förhöret.

H: Ja, okej. (Ohörbart 00:39:06).

FL: Ja, vad bra.

H: Mm.

FL: Nu ska vi se, jag ska kolla… jag tror… jag tror jag har fått svar på mina frågor.

H: Mm.

FL: … Känner du spontant att du har fått sagt…

H: Ja, det tror jag. Det… rakt… skulle jag säga rakt upp och ner som… som jag kommer ihåg det, alltså så att säga.

FL: Mm.

H: Du lockade ut några saker till med någon bil och lite annat, alltså den som jag såg, men annars så… det är en sån här händelse, den kommer man ihåg liksom.

FL: Mm.

H: Ett tag framöver. … Så. Och jag hade… jag vet att jag ställde in mig på att… (Ohörbart 00:39:49) ganska snabbt på att om jag blir förhörd så ska jag försöka registrera så mycket som möjligt…

FL: Mhm.

H: … liksom av det.

FL: Det är bra.

H: Så hjärnan ställde in sig på (Ohörbart 00:39:59). (Ohörbart 00:40:01) spaning (Ohörbart 00:40:02).

FL: Mm. Då tror jag… eller så här, vi avslutar förhöret.

H: Ja.

FL: Mm. Tack så mycket.

H: Tack.

HEMLIG

Transkriberat av: AA 2023-12-08

Notering: det foto som Zarnoczy tagit visar inget av värde för utredningen / C Söder Johansson

Polisen

Förhör

Vittnesförhör

Signerat av

Signerat datum

Enhet
Region Stockholm, BF-IGV 12 LPO Norrmalm

Diarienr
5000-K1147925-23

Hörd person				Personnummer
Agesand, Staffan				
Den hörde är	**ID Styrkt**	**Sätt**	**Ställning till misstänkt - målsägande - vittne**	
Vittne	Ja	Dataslagning mPMF		
Tolk			Språk	

Ytterligare information om anledning till förhör
Vittnesförhör gällande händelsen 2023-09-13 klockan 21.15

Underrättad om misstanke

Underrättad om 12 § FUK	Underrättad om rätt till försvarare	Godtar den försvarare som rätten förordnar	Försvarare/ombud närvarande

Försvarare/ombud önskas

Förhörsledare	Förhörsdatum	Förhör påbörjat	Förhör avslutat
Pär Zetterberg	2023-09-14	11:27	11:30

Förhörsplats	Typ av förhör	Förhörssätt
Vanadisvägen/Västmannagatan	RB 23:6	Konceptförhör

Förhörsvittne

Utskrivet av

Berättelse

Förhörds text i normal stil.
Förhörsledarens text i fet stil.

Berätta med egna ord om händelsen. Staffan berättar att han tydligt hörde tre skott klockan 21.15. Tittade ut genom fönstret från sin lägenhet och såg då blinkade blått från polisbilar.

Sedan har inte Staffan något mer att tillägga.

Förhörsanteckningar uppläst utan tillägg och den hörde har inga invändningar.

Polisen

Förhör

Signerat av

Signerat datum

Enhet
Region Stockholm, BF-IGV 53 LPO Norrmalm

Diarienr
5000-K1147925-23

Hörd person
Aleman Colon, Sophia

Personnummer

Den hörde är
Vittne

ID Styrkt
Ja

Sätt
Passbild i RES

Ställning till misstänkt - målsägande - vittne

Tolk

Språk

Ytterligare information om anledning till förhör
Vittnesförhör vid avspärrning

Underrättad om misstanke

Underrättad om 12 § FUK

Underrättad om rätt till försvarare

Godtar den försvarare som rätten förordnar

Försvarare/ombud närvarande

Försvarare/ombud önskas

Förhörsledare
Kalle Skirhammar

Förhörsdatum
2023-09-13

Förhör påbörjat
21:45

Förhör avslutat
21:50

Förhörsplats
Västmannagatan

Typ av förhör
RB 23:6

Förhörssätt
Konceptförhör

Förhörsvittne

Utskrivet av
KS

Berättelse

Jag var ute och gick och hörde något som lät som ett skott och såg baksidan på en person som lämnade platsen. Jag såg bara baksidan och personen var helt svartklädd.

Jag förstod först inte att någon hade blivit skjuten. Men när jag kom närmre platsen så såg jag att en person som var skadad och det var blod.

Mannen som var mörkklädd hade varit precis på den platsen där personen var skjuten och gick sedan från platsen på Västmannagatan i riktning mot Odenplan.

Det jag såg om mannen var att han var mörkklädd, såg ganska lång ut för han var smal och hade en huva på sig.

UPPLÄST OCH GODKÄNT I KONCEPT

Polisen

Förhör

Vittnesförhör

Signerat av

Signerat datum

Enhet	Diarienr
Region Stockholm, BF-IGV 12 LPO Norrmalm	5000-K1147925-23

Hörd person	Personnummer
Axelius, Barbro Christina	

Den hörde är	ID Styrkt	Sätt	Ställning till misstänkt - målsägande - vittne
Vittne	Ja	Dataslagning mPMF	

Tolk

Språk

Ytterligare information om anledning till förhör

Vittnesförhör gällande händelsen 2023-09-13 klockan 21.15

Underrättad om misstanke

Underrättad om 12 § FUK	Underrättad om rätt till försvarare	Godtar den försvarare som rätten förordnar	Försvarare/ombud närvarande

Försvarare/ombud önskas

Förhörsledare	Förhörsdatum	Förhör påbörjat	Förhör avslutat
Pär Zetterberg	2023-09-14	12:15	12:18

Förhörsplats	Typ av förhör	Förhörssätt
Vanadisvägen/Västmannagatan	RB 23:6	Konceptförhör

Förhörsvittne

Utskrivet av

Berättelse

Förhörds text i normal stil.
Förhörsledarens text i fet stil.

Berätta med egna ord om händelsen. Barbro tittade ut från sin lägenhet på kvällen det aktuella datumet och Barbro såg den skjutna mannen ligga på marken. Barbro såg en blond tjej med shorts höll på med livsuppehållande insatser. Det kom poliser till platsen berättar Barbro.

Barbro har inget mer att tillägga då hon inte sett eller hört något mer.

Förhörsanteckningar uppläst utan tillägg och den hörde har inga invändningar.

Polisen

Förhör

Vittnesförhör

Signerat av

Signerat datum

Enhet	Diarienr
Region Stockholm, BF-IGV 12 LPO Norrmalm	5000-K1147925-23

Hörd person	Personnummer
Bellis, Anders Giorgos	

Den hörde är	ID Styrkt	Sätt	Ställning till misstänkt - målsägande - vittne
Vittne	Ja	mPMF	

Tolk

Språk

Ytterligare information om anledning till förhör

Vittnesförhör gällande händelsen 2023-09-13 klockan 21.15

Underrättad om misstanke

Underrättad om 12 § FUK	Underrättad om rätt till försvarare	Godtar den försvarare som rätten förordnar	Försvarare/ombud närvarande

Försvarare/ombud önskas

Förhörsledare	Förhörsdatum	Förhör påbörjat	Förhör avslutat
Pär Zetterberg	2023-09-14	09:00	09:15

Förhörsplats	Typ av förhör	Förhörssätt
	RB 23:6	Konceptförhör

Förhörsvittne

Utskrivet av

Berättelse

Förhörds text i normal stil.
Förhörsledarens text i fet stil.

Berätta med egna ord om händelsen: Anders berättar att han jobbar som volontär på Stockholms katthem. Efter Anders hade jobbat klart på Stockholms katthem så kom Anders till tunnelbanan och kom sedan gående på Vandisvägen, på höger sida sett från Vanadisplan. Detta var runt klockan 21.18-21.19 datumet för den aktuella händelsen.

Anders såg att något har hänt här och att en man låg på gatan och att livräddning pågick. Anders ville inte gå fram och störa och stod kvar vid porten utanför Vanadisvägen 29. Anders frågade en dam som stod bredvid en ung kille "Är det en skjutning?" De hade damen då svarat ja. Damen hade berättat för Anders att hon hade hört tre skott och damen höll upp händerna och hade visat Anders som om hon höll i ett gevär eller automatkarbin för att illustrera att någon hade skjutit med ett vapen.

Anders berättar att han inte brukar stanna och titta på olyckor men stod ändå kvar en liten stund.

Anders hade gått hem men gick sedan ner till platsen för händelsen en kort stund senare, kanske efter några minuter. När Anders kom ner på gatan pratade han med några människor. En av dessa människor, en yngre kvinna, berättade att hon sett gärningsmannen flytt springande på vänster på Västmannagatan i riktning mot Odenplan. Anders minns inte hur denna kvinna såg ut och kan inte ge ett signalement på denna kvinna.

Förhörsanteckningar uppläst utan tillägg och den hörde har inga invändningar.

HEMLIG

Anders bär en svart jacka med en amerikansk sheriffstjärna på vänster bröst. Anders har pratat med polisen den 2023-09-13 under kvällen för den aktuella händelsen.

Polisen

Förhör

Vittnesförhör

Signerat av

Signerat datum

Enhet	Diarienr
Region Stockholm, BF-IGV 12 LPO Norrmalm	5000-K1147925-23

Hörd person	Personnummer
Björnsson, Anders	

Den hörde är	ID Styrkt	Sätt	Ställning till misstänkt - målsägande - vittne
Vittne	Ja	Körkort	

Tolk

Språk

Ytterligare information om anledning till förhör

Vittnesförhör gällande händelsen 2023-09-13 klockan 21.15

Underrättad om misstanke

Underrättad om 12 § FUK	Underrättad om rätt till försvarare	Godtar den försvarare som rätten förordnar	Försvarare/ombud närvarande

Försvarare/ombud önskas

Förhörsledare	Förhörsdatum	Förhör påbörjat	Förhör avslutat
Pär Zetterberg	2023-09-14	08:22	08:25

Förhörsplats	Typ av förhör	Förhörssätt
Vanadisvägen/Västmannagatan	RB 23:6	Konceptförhör

Förhörsvittne

Utskrivet av

Berättelse

Förhörds text i normal stil.
Förhörsledarens text i fet stil.

Berätta med egna ord om händelsen: Jag bor i detta kvarter och var hemma när allt hände. Obehagligt att detta sker så nära där jag och min familj bor. Jag hörde tre skott när jag var hemma inne i min lägenhet. Anders upplevde inget onormalt kring tidpunkten för skjutningen och såg inget onormalt eller avvikande.

Förhörsanteckningar uppläst utan tillägg och den hörde har inga invändningar.

Polisen

Förhör

Vittnesförhör.

Signerat av

Signerat datum

Enhet
Region Stockholm, BF-IGV 72 LPO Norrmalm

Diarienr
5000-K1147925-23

Hörd person
Ekblad, Susanne

Personnummer

Den hörde är
Vittne

ID Styrkt
Ja

Sätt
Svenskt körkort och dataslagning med bild i RES.

Ställning till misstänkt - målsägande - vittne

Tolk

Språk

Ytterligare information om anledning till förhör
Hörd som vittne till händelsen som skedde på Vanadisvägen i Stockholm 2023-09-13 strax efter 21 på kvällen.

Underrättad om misstanke

Underrättad om 12 § FUK

Underrättad om rätt till försvarare

Godtar den försvarare som rätten förordnar

Försvarare/ombud närvarande

Försvarare/ombud önskas

Förhörsledare
Frida Hellström

Förhörsdatum
2023-09-14

Förhör påbörjat
10:58

Förhör avslutat
11:02

Förhörsplats
Vanadisvägen 27, Stockholm.

Typ av förhör
RB 23:6

Förhörssätt
Konceptförhör

Förhörsvittne

Utskrivet av

Berättelse

Förhörsledarens frågor skrivs i kursiv.

Vittnet informeras om att det är ett förhör.

Ekblad berättar att hon satt i sin lägenhet och kollade på TV på kvällen. Hon säger att hon har sitt vardagsrum ut mot gatan där brottet skedde och därmed också sitt fönster ut mot gatan.

Ekblad fortsätter med att hon hörde tre pistolskott men att hon först inte reagerade på vad det var som lät.

En stund efter pistolskotten säger Ekblad att hon hörde sirener. Då hade hon gått fram till fönstret och såg personer ute på vägen som påbörjat hjärt - och lungräddning.

Ekblad säger att det var en man som låg på gatan, hon tillägger att han hade ljusa skor på sig.

Ekblad berättar också att hon därefter gick ut för att rasta hunden. Ekblad pratade då med en granne som bor i samma hus som henne men berättar att den grannen redan blivit hörd av polisen under kvällen.

Hur långt mellanrum var det mellan skotten?
Ekblad säger att det var 3 täta slott.

HEMLIG

Såg du något annat som du vill tillägga?
Jag pratade med mig granne på nedre botten som sett. Men hon har redan blivit hörd.

Uppläst utan invändningar från den hörde.

Polisen

Förhör

Efterlyst-Vittnesförhör

Signerat av

Signerat datum

Enhet
Region Stockholm, BF-IGV 12 LPO Norrmalm

Diarienr
5000-K1147925-23

Hörd person
Ekberg, Sofia

Personnummer

Den hörde är	ID Styrkt	Sätt	Ställning till misstänkt - målsägande - vittne
Vittne	Ja	Dataslagning mPMF	

Tolk

Språk

Ytterligare information om anledning till förhör
Vittnesförhör gällande händelsen 2023-09-13 klockan 21.15

Underrättad om misstanke

Underrättad om 12 § FUK	Underrättad om rätt till försvarare	Godtar den försvarare som rätten förordnar	Försvarare/ombud närvarande

Försvarare/ombud önskas

Förhörsledare	Förhörsdatum	Förhör påbörjat	Förhör avslutat
Pär Zetterberg	2023-09-14	09:52	10:08

Förhörsplats	Typ av förhör	Förhörssätt
Vanadisvägen/Västmannagatan	RB 23:6	Konceptförhör

Förhörsvittne

Utskrivet av

Berättelse

Förhörds text i normal stil.
Förhörsledarens text i fet stil.

Berätta med egna ord om händelsen: Sofia berättar att hon varit på Burger King på kvällen för den aktuella händelsen. Klockan tror Sofia var 21.05 och Sofia gick hem och gick in på Hagagatan. Sofia såg inget speciellt men hörde om skjutningen när Sofia kom hem och att det snackades om en BMW. Sofia såg inget avvikande på vägen hem från Burger King.

Sofia jobbar på Efterlyst och gjorde intervjuer på stan tidigare under kvällen datumet för den aktuella händelsen. Sofia beskriver att två snubbar vid Sveavägen blev skraja när Sofia ville intervjua dem. Detta skedde på Sveavägen i höjd med Lion Bar runt klockan 19.30-20.00 den 2023-09-13. Dessa två var runt 20-25 år gamla och hade nordeuropeisk utseende med ljus hy. En hade på sig luva över huvudet och den andra hade en mössa. Sofia kommer inte ihåg något mer hur de var klädda.

Sofia hade fått information om att en somalier hade sänt live på Snap eller TicToc på platsen från händelsen vid Vanadisvägen på kvällen för händelsen. Sofia tyckte det lät suspekt. Filmen togs senare bort, berättar Sofia.

Förhörsanteckningar uppläst utan tillägg och den hörde har inga invändningar.

Polisen

Förhör

Kompletterande förhör, Sofia från en TV-produktion

Signerat av

Signerat datum

Enhet	Diarienr
Region Stockholm, Grova brott 4 PO Sthlm City	5000-K1147925-23

Hörd person	Personnummer
Ekberg, Sofia	

Den hörde är	ID Styrkt	Sätt	Ställning till misstänkt - målsägande - vittne
Vittne	Ja	mPMF, Passbild 2023-07-05	

Tolk

Språk

Ytterligare information om anledning till förhör

Underrättad om misstanke

Kompletterande förhör med Sofia gällande hennes iakttagelser den 13:e september.

Underrättad om 12 § FUK	Underrättad om rätt till försvarare	Godtar den försvarare som rätten förordnar	Försvarare/ombud närvarande

Försvarare/ombud önskas

Förhörsledare	Förhörsdatum	Förhör påbörjat	Förhör avslutat
Lisa Nordström	2023-11-02	12:55	13:23

Förhörsplats	Typ av förhör	Förhörssätt
Norrmalms polisstation	RB 23:6	Konceptförhör

Förhörsvittne	Utskrivet av
	LN

Berättelse

SAMMANFATTANDE FÖRHÖR MED SOFIA GÄLLANDE HENNES IAKTTAGELSER DEN 13: E SEPTEMBER

Sofia berättade att hon arbetar på en nyhetsredaktion och aktuell kväll var hon och hennes kollega ute på stan för att genomföra intervjuer gällande kriminalitet. Den här kvällen hade de kamera med sig vid intervjuerna. De gick från utgången vid Rådmansgatans tunnelbana mot Sveavägen och Odenplan. När de genomför intervjuer ute på stan så brukar de stoppa väldigt många människor och frågar om de vill svara på några frågor. När de går fram till personer på stan brukar de säga ”Hej vi jobbar med det här, vill ni svara på några frågor”, den här kvällen hade de kamera och det syntes att de var från ett tv-team. På mikrofonen sitter även logotypen för streamingtjänsten.

Sofia tror inte att de killar hon vid tidigare förhör berättat om egentligen har någon koppling alls. Sofia reagerade på killarna för hon upplevde att de blev nervösa och fnissiga när Sofia och hennes kollega gick fram till killarna samt att de var halvt maskerade. Sofia upplevde inte killarna som otrevliga på något sätt utan mer lite ofokuserade och fnissiga, Sofia uppgav att det är en vanlig reaktion hos människor de försöker intervjua och framför allt hos yngre människor. Sofia berättade att hela mötet med killarna kanske varade i ca 10 sekunder. Sofia och hennes kollega gick fram till killarna utanför Lion Bar på Sveavägen och frågade om de ville svara på några frågor, killarna tackade nej och fortsatte sedan in mot stan medans Sofia och hennes kollega fortsatte i motsatt riktning. Sofia uppskattar att det inte var så sent som 20:30-21:00 och inte så tidigt som vid 18:00 tiden. Sofia uppskattar att de två killarna var i 20-års åldern, hade på sig märkeskläder, täckjackor och var halvt maskerade. En av killarna hade en sjal över ansiktet och den andra killen kan ha haft luva eller mössa på sig. Sofia påpekar att väldigt många människor hon möter på stan klär sig så. Killarna hade normalkroppsform och var längre än Sofia som är ca 160 cm lång. Sofia kommer inte ihåg om de hade någon dialekt eller brytning, hudfärg, hårfärg. Sofia tror inte att killarna var i sällskap

HEMLIG

med någon annan utan det var bara de två killarna tillsammans. Sofia och hennes kollega frågar folk innan om det är okej att de blir filmade och eftersom det inte blev någon intervju med killarna finns heller ingen film.

Sofia har läst på en flashback tråd efter skjutningen där det var spekulationer kring en el-scooter och en video bland annat. Sofia har själv inte sett videon och tror inte någon av hennes kollegor har gjort det heller för då hade de berättat om det.

Sofia gick sedan hem till sig vid klockan 21:05-21:15, hon gick längs med Hagagatan och såg inget som hon reagerade på. Sofia såg ingen bil eller el-scooter, det var väldigt lugnt vid den tidpunkten.

UPPLÄST UTAN INVÄNDNING FRÅN DEN HÖRDE

Polisen

Förhör

1

Signerat av

Signerat datum

Enhet	Diarienr
Region Stockholm, Utredningsjour 5 PO Sthlm City	5000-K1147925-23

Hörd person	Personnummer
Fries, Malin	

Den hörde är	ID Styrkt	Sätt	Ställning till misstänkt - målsägande - vittne
Vittne	Ja	Passbild i RES	

Tolk

Språk

Ytterligare information om anledning till förhör

Med anledning av skjutning vid Vanadisvägen 30.

Underrättad om misstanke

Underrättad om 12 § FUK

Underrättad om rätt till försvarare

Godtar den försvarare som rätten förordnar

Försvarare/ombud närvarande

Försvarare/ombud önskas

Förhörsledare	Förhörsdatum	Förhör påbörjat	Förhör avslutat
Oscar Rosén	2023-09-14	08:50	08:55

Förhörsplats	Typ av förhör	Förhörssätt
Vanadisvägen 30	RB 23:6	Konceptförhör

Förhörsvittne

Utskrivet av
OR

Berättelse

FÖRHÖRET INLEDS

Igår var det en skjutning på den här platsen. Har du uppmärksammat någonting som skulle kunna ha med det att göra?

Jag kom ut på gatan ett tag efter att det inträffat. Jag träffade en man med svart jacka och en sheriff-bricka. Han berättade jättemycket om vad som hänt. Han vet kanske mer, ni borde förhöra honom.

Jag bor på Vanadisvägen 23 med min dotter. Jag kom ut ett tag efter och då var det redan mycket folk på plats. Min dotter som är 19 år har kanske sett mer.

Har du observerat något särskilt i närheten den närmaste tiden.

Igår vid lunchtid var det väldigt mycket ungdomar vid ICA Vanadis. Det brukar i och för sig vara mycket personer där men idag var det extra mycket. Det reagerade jag på.

Sedan har det också varit en mörk skåpbil parkerade utanför Speedy den senaste veckan. Där har det suttit en eller två personer hela dagen. Jag kom hem i mitten på augusti och då var bilen där. Det var ingen text på bilen.

Har du bild på fordonet?

Nej, jag har inte det. Jag borde ha fotograferat kanske men jag har inget registreringsnummer.

HEMLIG

(Förhöret är baserat på minnesanteckningar som i sig är upplästa och godkända.)

FÖRHÖRET AVSLUTAS

Polisen

Förhör

Förhör 1

Signerat av

Signerat datum

Enhet	Diarienr
Region Stockholm, Grova brott 5 PO Sthlm City	5000-K1147925-23

Hörd person	Personnummer
Hammarstrand, Peter	

Den hörde är	ID Styrkt	Ställning till misstänkt - målsägande - vittne
Vittne	Nej	

Tolk

Språk

Ytterligare information om anledning till förhör

Underrättad om misstanke

Hörd gällande eventuella iakttagelser i samband med mord 2023-09-13 på Vanadisvägen i Stockholm

Underrättad om 12 § FUK	Underrättad om rätt till försvarare	Godtar den försvarare som rätten förordnar	Försvarare/ombud närvarande

Försvarare/ombud önskas

Förhörsledare	Förhörsdatum	Förhör påbörjat	Förhör avslutat
Jeanette Lisjak	2023-12-28	11:01	11:33

Förhörsplats	Typ av förhör	Förhörssätt
	RB 23:6	Telefonförhör

Förhörsvittne	Utskrivet av	
	JL	Konceptförhör

Berättelse

Förhörsledarens frågor är skrivna med fet stil och Peters svar med normalskrift

Kan du berätta hur du tog dig till platsen där du hämtade upp din son Olle?
Peter berättade att han och familjen bor vid Skanstull så han åkte från Skanstull och mot Centralbron. Han svängde av bron och ner på Vasagatan för att sedan köra Vasagatan norrut och förbi LO-borgen. Därefter tog han sig upp på Dalagatan och han fortsatte Dalagatan i riktning mot Vanadisvägen. I korsningen med Vanadisvägen tog han höger och därefter tog han vänster in på Västmannagatan. Hans son Olle var hemma hos sin flickvän som bor i första huset i korsningen Västmannagatan och Vanadisvägen.

Vad hände då du var framme vid platsen?
Peter berättade att han och Olle skulle ut och övningsköra och de hade bestämt att Olle skulle komma ner till gatan så Peter hade dubbelparkerat på gatan och väntade på Olle i någon minut innan Olle kom ner. Peter satt kvar i bilen under tiden han väntade på Olle.

I vilken riktning hade du dubbelparkerat?
Peter uppgav att han stod i riktning norrut på Västmannagatan.

Vad händer när Olle kommer?
Peter går ur bilen och sätter sig på passagerarsätet och Olle sätter sig i förarsätet. Olle kör sig redo för att köra iväg. Han ställer in speglar och sätet. Det tar någon minut innan de kör iväg. Olle fortsätter norrut på Västmannagatan. Sedan kör de runt i kringelkrokar i kvarteren runt i kring. Olle övar bland annat på fickparkering. De håller sig hela tiden på den norra sidan av

HEMLIG

Vanadisvägen. Det vill säga de åker under den här första stunden, som varar i 30-40 minuter, inte över Vanadisvägen utan håller sig på den norra sidan. De åker bl a ner mot de höga husen, Oscar Properties. Efter dessa 30-40 minuter ska de fortsätta med att köra stadskörning så de åker då ut på Vanadisvägen och kör ner mot Sveavägen. De svänger höger in på Sveavägen.

Då de är i höjd med Vanadisparken och innan korsningen med Odengatan, blev de omkörda av en mörk combi bil, det kan ha varit en BMW men lika gärna något märke som ser likadan ut i formen. Peter kommer ihåg att han tänkte att hela bilen såg mörk ut men han vet inte om det var tonade rutor på bilen eller inte.

Bilen hade kör mycket fort och vårdslöst och han och Olle hade skojat om att så där fick man inte köra. Olle och Peter fortsätter upp mot Kungsgatan och sedan vänder de tillbaka hem mot flickvännens bostad.

Vilken väg tar ni hem till flickvännen?
Peter säger att han inte är säker men han tror att de eventuellt åker ned mot Vasagatan för att sedan ta sig upp mot Vanadisvägen igen. Han kommer ihåg att de åker på den väg där pendeltågsstationen är.

Menar du den gatan där uppgången är och mitt emot kyrkan, Dalagatan?
Peter svarade ja och berättade att då de kommer fram till Vanadisvägen kör de höger. Olle saktar in då de kommer fram mot korsningen med Västmannagatan och då såg det att det stod några människor i korsningen vid lokalgatan innanför stora korsningen Västmannagatan/Vanadisvägen. Peter såg att det låg någon på marken men han såg inte så mycket av den personen. Han och sonen hade tänkt att det måste vara en trafikolycka eller sjukdomsfall.

Olle svänger in på Västmannagatan och dubbelparkerar bilen på samma ställe som Peter hade hämtat upp Olle på. Olle och Peter går ur bilen och tittar bort mot människorna lite längre bort. Peter hade tänkt att han borde gå fram till den som låg på gatan men det var redan flera människor där och han såg hur en person hukade sig bredvid den person som låg ner så han gick inte fram. Det kom sedan en bil som Peter uppfattade som en civil polisbil och sedan kom ambulansen också. Därefter hörde Peter att det kom flera fordon med sirenerna på. Han och sonen sa hej då och därefter åkte Peter iväg hemåt.

Vilken väg åkte du från Västmannagatan?
Peter berättade att han fortsatte norrut på Västmannagatan, därefter körde han höger och sedan höger igen och då var han tillbaka ute på Vanadisvägen. Han körde sedan Vanadisvägen rakt fram och svängde sedan till höger på Sveavägen och ner i tunneln och därefter upp på Centralbron igen och hem till Skanstull.

Såg du något som du reagerade på under hemfärden?
Nej.

Såg du något under övningskörningen som du reagerade på?
Bara den mörka Combibilen.

Kan du beskriva den mörka combibilen?
Såg ut som en BMW i formen men det kan ha varit ett annat märke. Den var inte helt ny, alltså inte av 2023-årsmodell utan äldre.

När fick du veta vad som hade hänt?

HEMLIG

Olle och Peter hade haft sms-kontakt och sedan hade hans fru gått in på Aftonbladet och då hade det stått där vad som hade hänt.

Vad kör du för bil?
En Volvo XC40, svart

Din son Olle har pratat om en man som han hade mött på trottoaren vid sin flickväns bostad. Såg du den personen?
Peter har inte sett den personen. Han hade mest koll på att han stod dubbelparkerad och hade inte blicken över trottoaren där Olle kom.

Uppläst och godkänt

Polisen

Förhör

Vittnesförhör

Signerat av

Signerat datum

Enhet
Region Stockholm, BF-IGV 12 LPO Norrmalm

Diarienr
5000-K1147925-23

Hörd person				Personnummer
Jakobsson, Ester				
Den hörde är	**ID Styrkt**	**Sätt**	**Ställning till misstänkt - målsägande - vittne**	
Vittne	Ja	Dataslagning mPMF		
Tolk			Språk	

Ytterligare information om anledning till förhör
Vittnesförhör gällande händelsen 2023-09-13 klockan 21.15

Underrättad om misstanke

Underrättad om 12 § FUK	Underrättad om rätt till försvarare	Godtar den försvarare som rätten förordnar	Försvarare/ombud närvarande

Försvarare/ombud önskas

Förhörsledare	Förhörsdatum	Förhör påbörjat	Förhör avslutat
Pär Zetterberg	2023-09-14	12:03	12:10

Förhörsplats	Typ av förhör	Förhörssätt
Vanadisvägen/Västmannagatan	RB 23:6	

Förhörsvittne

Utskrivet av

Berättelse

Förhörds text i normal stil.
Förhörsledarens text i fet stil.

Berätta med egna ord om händelsen. Ester kollade på TV kvällen för den aktuella händelsen. Ungefär kl 21.15 hörde Ester några smällar efter varandra. Ester kände att något var fel och hon stängde av tv'n och gick in till sin bror. Esters föräldrar var inte hemma. Ester beskriver skotten som Pang, och sedan pang pang. Någon smäll var lite högre. Trodde det kanske var längre bort. Ester kollade inte ut genom fönstret och såg något.

Ester berättar att flera i hennes klass har varit i närheten och hört skott och sedan sett en bil åka snabbt från platsen.

Förhörsanteckningar uppläst utan tillägg och den hörde har inga invändningar.

Polisen

Förhör

Mött springandes man

Signerat av

Signerat datum

Enhet	Diarienr
Region Stockholm, BF-IGV 72 LPO Norrmalm	5000-K1147925-23

Hörd person	Personnummer
Lilja, Stellan	

Den hörde är	ID Styrkt	Sätt	Ställning till misstänkt - målsägande - vittne
Vittne	Ja	Svenskt körkort	

Tolk

Språk

Ytterligare information om anledning till förhör

För att berätta om iakttagelser gällande observationer i anslutning till händelsen.

Underrättad om misstanke

Underrättad om 12 § FUK

Underrättad om rätt till försvarare

Godtar den försvarare som rätten förordnar

Försvarare/ombud närvarande

Försvarare/ombud önskas

Förhörsledare	Förhörsdatum	Förhör påbörjat	Förhör avslutat
Carl Westén	2023-09-14	13:25	13:40

Förhörsplats	Typ av förhör	Förhörssätt
Odengatan 73	RB 23:6	Konceptförhör

Förhörsvittne

Utskrivet av

Berättelse

Vittnet bor i lägenhet på Dalagatan 62. Han letade efter parkering igår kväll. Han åkte runt och letade, och två kvarter ner på Upplandsgatan, Vanadisvägen nedåt, hittade han parkeringsplats.

Vittnet gick hem mot Dalagatan 62. Han fick syn på en ny parkering och skulle då flytta bilen till det nya stället. På Frejgatan/Upplandsgatan kommer det en kille springandes. Signalement mellan 25-30, stor kraftig, mörkt hår, joggingkläder, med telefon i handen och pratade. Han vet inte exakt tid men tror det var runt då skjutningen inträffade, då han fick reda på skjutningen i efterhand.

Den springande mannen frågade vilken gata eller korsning de var på, och pratade samtidigt med någon annan i telefon. Vittnet berättade var de befann sig och sen frågade om mannen behövde mer hjälp. Då sa mannen att han pratade med polisen i telefon och fortsatte springa vidare.

Mannen kom springandes på Frejgatan i riktning mot St Eriksplan, från Sveavägen. Vittnet är inte säker på vilken riktning mannen därefter sprang.

Ytterligare signalement om mannen som sprang: 180-185, 80kg, välträngad, joggingklädsel, shorts, mörk i håret, grå/vit överdel, kort hår, lite brun. Personen talade ren svenska. Vittnet uppfattade personen som en elitidrottare baserat på hans utseende.

Uppläst utan invändningar.

Polisen

Förhör

Signerat av

Signerat datum

Enhet	Diarienr
Region Väst, BF-IGV 2 LPO Kungälv/Ale	5000-K1147925-23

Hörd person	Personnummer
Murad, Dalia	

Den hörde är	ID Styrkt	Sätt	Ställning till misstänkt - målsägande - vittne
Vittne	Ja	Passfoto mPMF	

Tolk

Språk

Ytterligare information om anledning till förhör

Hörs kring sina iakttagelser på Västmannagatan 2023-09-13.

Underrättad om misstanke

Underrättad om 12 § FUK

Underrättad om rätt till försvarare

Godtar den försvarare som rätten förordnar

Försvarare/ombud närvarande

Försvarare/ombud önskas

Förhörsledare	Förhörsdatum	Förhör påbörjat	Förhör avslutat
Ida Hjern	2023-09-13	21:59	22:06

Förhörsplats	Typ av förhör	Förhörssätt
Västmannagatan	RB 23:6	

Förhörsvittne

Utskrivet av

Berättelse

Berätta fritt vad du sett ikväll.
Hördes väldigt tydligt. Bor precis här. Jag såg någon iklädd svart springa upp för Västmannagatan. Nummer 86 kan du skriva jag bor precis där, på första våningen. Jag bor där så såg han precis utanför mitt fönster. Tyckte han hade en luva, såg bara någonting svart. Det var egentligen allt.

Hade han någon tröja?
Urtvättad tröja. Svart.

Såg du några märken på kläderna?
Nej.

Hur såg byxorna ut?
Jag såg bara typ axlar och uppåt.

Såg du var han tog vägen?
Nej jag vågade inte öppna fönster för det är för färskt. Så jag gjorde inte det.

Vad hände efter han försvunnit?
Såg massa personer samlas och hjälpa personen som blivit skjuten.

Hur förstod du att han blivit skjuten?
Dels av skotten. Sen hörde jag någon uttrycka smärta. Inte ett skrik men ett slags rop. Typ aj.

Har du sett något fordon försvinna från platsen?

HEMLIG

Nej, av hans hastighet förstår jag att han inte stannade upp här utan han sprang nog vidare.

Hade han någonting i händerna?
Det såg jag inte.

Hörde du något skott?
Ja, minst tre.

Var du framme hos den skadade?
Nej.

GODKÄNT UTAN UPPLÄSNING

Polisen

Förhör

Vittnesförhör

Signerat av

Signerat datum

Enhet
Region Stockholm, BF-IGV 12 LPO Norrmalm

Diarienr
5000-K1147925-23

Hörd person
Pavlovic, Gordana

Personnummer

Den hörde är	ID Styrkt	Sätt	Ställning till misstänkt - målsägande - vittne
Vittne	Ja	Dataslagning mPMF	

Tolk

Språk

Ytterligare information om anledning till förhör
Vittnesförhör gällande händelsen 2023-09-13 klockan 21.15

Underrättad om misstanke

Underrättad om 12 § FUK	Underrättad om rätt till försvarare	Godtar den försvarare som rätten förordnar	Försvarare/ombud närvarande

Försvarare/ombud önskas

Förhörsledare	Förhörsdatum	Förhör påbörjat	Förhör avslutat
Pär Zetterberg	2023-09-14	11:15	11:20

Förhörsplats	Typ av förhör	Förhörssätt
Vanadisvägen/Västmannagatan	RB 23:6	Konceptförhör

Förhörsvittne

Utskrivet av

Berättelse

Förhörds text i normal stil.
Förhörsledarens text i fet stil.

Berätta med egna ord om händelsen. Efter klockan 21.00 när Gordana tittade på nyheterna på tv, hörde Gordana ett skottliknande ljud, och skruvade ner ljudet på tv'n. Sedan kom flera skott. Fem till sex skott åtminstone menar Gordana.

Vad gjorde du då? Gordana berättar att hon gick mot sitt fönster för att hitta en förklaring till ljudet men såg inget.

Förhörsanteckningar uppläst utan tillägg och den hörde har inga invändningar.

Polisen

Förhör

Signerat av

Signerat datum

Enhet
Region Stockholm, Utredningsjour 7 PO Sthlm City

Diarienr
5000-K1147925-23

Hörd person			Personnummer
Sandén, Mattias			
Den hörde är	**ID Styrkt**	**Sätt**	**Ställning till misstänkt - målsägande - vittne**
Vittne	Ja	Passbild i RES	
Tolk		Språk	

Ytterligare information om anledning till förhör	Underrättad om misstanke
Vittnesförhör vid avspärrning	

Underrättad om 12 § FUK	Underrättad om rätt till försvarare	Godtar den försvarare som rätten förordnar	Försvarare/ombud närvarande
Försvarare/ombud önskas			

Förhörsledare	Förhörsdatum	Förhör påbörjat	Förhör avslutat
Kalle Skirhammar	2023-09-13	21:26	21:27
Förhörsplats	**Typ av förhör**	**Förhörssätt**	
Västmannagatan	RB 23:3	Konceptförhör	
Förhörsvittne	Utskrivet av		
	KS		

Berättelse

Mattias berättar att han bor runt hörnet och hörde tre smällar och att han sprang ner och såg då flera personer hålla på med HLR. Jag har inte sett mer än så.

UPPLÄST OCH GODKÄNT

Polisen

Förhör

Vittnesförhör-ej sett

Signerat av

Signerat datum

Enhet
Region Stockholm, BF-IGV 12 LPO Norrmalm

Diarienr
5000-K1147925-23

Hörd person
Söderström, Douglas

Personnummer

Den hörde är	ID Styrkt	Sätt	Ställning till misstänkt - målsägande - vittne
Vittne	Ja	Dataslagning mPMF	

Tolk

Språk

Ytterligare information om anledning till förhör
Vittnesförhör gällande händelsen 2023-09-13 klockan 21.15

Underrättad om misstanke

Underrättad om 12 § FUK	Underrättad om rätt till försvarare	Godtar den försvarare som rätten förordnar	Försvarare/ombud närvarande

Försvarare/ombud önskas

Förhörsledare	Förhörsdatum	Förhör påbörjat	Förhör avslutat
Pär Zetterberg	2023-09-14	15:45	08:55

Förhörsplats	Typ av förhör	Förhörssätt
Vanadisvägen/Västmannagatan	RB 23:6	Konceptförhör

Förhörsvittne

Utskrivet av

Berättelse

Förhörds text i normal stil.
Förhörsledarens text i fet stil.

Berätta med egna ord om händelsen: Douglas berättar att han hörde tre skor när Douglas kollade på tv. Skotten ägde rum klockan 21.20. Douglas tänkte inte mer på det och har ingen mer information.

Förhörsanteckningar uppläst utan tillägg och den hörde har inga invändningar.

Polisen

Förhör

Vittnesförhör

Signerat av

Signerat datum

Enhet	Diarienr
Region Stockholm, BF-IGV 12 LPO Norrmalm	5000-K1147925-23

Hörd person	Personnummer
Viberg, Johan Olof Mattias	

Den hörde är	ID Styrkt	Sätt	Ställning till misstänkt - målsägande - vittne
Vittne	Ja	Dataslagning mPMF	

Tolk

Språk

Ytterligare information om anledning till förhör

Vittnesförhör gällande händelsen 2023-09-13 klockan 21.15

Underrättad om misstanke

Underrättad om 12 § FUK	Underrättad om rätt till försvarare	Godtar den försvarare som rätten förordnar	Försvarare/ombud närvarande

Försvarare/ombud önskas

Förhörsledare	Förhörsdatum	Förhör påbörjat	Förhör avslutat
Pär Zetterberg	2023-09-14	08:34	08:42

Förhörsplats	Typ av förhör	Förhörssätt
Vanadisvägen/Västmannagatan	RB 23:6	Konceptförhör

Förhörsvittne

Utskrivet av

Berättelse

Förhörds text i normal stil.
Förhörsledarens text i fet stil.

Berätta med egna ord om händelsen: Johan berättar att han varit på Posten vid Karlbergsvägen runt klockan 20.00 då en kille kom från via Upplandsgatan vid korsning Karlbergsvägen/ Upplandsgatan. Killen var på väg norrut. Johan berättar att denna kille var lång, väldigt smal och hade ett icke svenskt utseende. Killen var extremt agiterad och pratade i mobiltelefon.

Vilket språk pratade killen? Han pratade svenska men han pratade rinkebysvenska.

Vad sa denna kille när han pratade i mobiltelefonen? Johan berättar att killen hade sagt Fan du sa det här och nu gör du det här. Igår sa du det här.

Vad menar du att killen hade ett ickesvenskt utseende, beskriv mer hur du menar. Johan berättar att killen hade ett utseende från någon som kommer från typ Mellanöstern. Killen var väldigt smal. Johan kommer inte ihåg vilka kläder killen hade på sig eller om killen hade något på huvudet.

Förhörsanteckningar uppläst utan tillägg och den hörde har inga invändningar.

Polisen

Förhör

Restaurang-MAX

Signerat av

Signerat datum

Enhet
Region Stockholm, BF-IGV 11 LPO Norrmalm

Diarienr
5000-K1147925-23

Hörd person
Perez Caligari, Matias

Personnummer

Den hörde är
Vittne

ID Styrkt
Ja

Sätt
Daktningsbild.

Ställning till misstänkt - målsägande - vittne

Tolk

Språk

Ytterligare information om anledning till förhör
Matias hörs som vittne gällande sina förehavanden under dagen.

Underrättad om misstanke

Underrättad om 12 § FUK

Underrättad om rätt till försvarare

Godtar den försvarare som rätten förordnar

Försvarare/ombud närvarande

Försvarare/ombud önskas

Förhörsledare
Robin Prince

Förhörsdatum
2023-09-14

Förhör påbörjat
01:05

Förhör avslutat
01:18

Förhörsplats
Max Solna

Typ av förhör
RB 23:6

Förhörssätt

Förhörsvittne

Utskrivet av

Berättelse

FL: Berätta vad du gjort under dagen.
Jag har firat min farfar idag.

FL: Hur mycket fyllde han?
Jag vet faktiskt inte.

FL: Berätta i kronologisk ordning vad du gjort under dagen.
Jag vaknade upp på morgonen på min skrivna adress, sen åkte jag in till Mariatorget för att möta upp min flickvän. Jag fick vänta lite på henne för hon går någon slags utbildning där. Efter det så åkte jag till Gullmarsplan och klockan 16:00 kom min moster och hämtade upp mig för att åka till min farfar i Kallhäll. Sen var jag där och firade fram till klockan 21:30 typ. Efter det så körde min moster mig från min morfar hit till Max här i Solna.

FL: Vad har ni gjort här på Max i Solna?
Ja vi har varit här och träffat vänner och softat. Inte så mycket mer.

FL: Vad heter din moster som körde dig?
Det vill jag inte säga.

FL: Vad heter din flickvän?
Det vill jag inte säga. Men hon är här med mig nu. Du får kolla upp hennes namn. Jag talar gärna men bara om mig själv, ingen annan.

FL: Vilka kompisar mötte du upp vid Max i Solna?
De jag stod med bland annat. Inga namn.

HEMLIG

FL: Dina mobiltelefoner är tagna i beslag. Vad har du för kod till telefonerna?
Det vill jag inte säga.

FL: Har du något anspråk på telefonerna?
Ja.

FL: Är det något annat som du vill berätta i förhöret eller är det något förhörsledaren missat att fråga kopplat till dina förehavanden under dagen?
Nej.

Uppläst godkänt.

Polisen

Förhör

Restaurang-MAX

Signerat av

Signerat datum

Enhet	Diarienr
Region Stockholm, BF-IGV 53 LPO Norrmalm	5000-K1147925-23

Hörd person	Personnummer
Ullone Reyes, Alisson Franshesca	

Den hörde är	ID Styrkt	Sätt	Ställning till misstänkt - målsägande - vittne
Vittne	Ja	Passbild	

Tolk

Språk

Ytterligare information om anledning till förhör
Förhör angående Alissons dag

Underrättad om misstanke

Underrättad om 12 § FUK | Underrättad om rätt till försvarare | Godtar den försvarare som rätten förordnar | Försvarare/ombud närvarande

Försvarare/ombud önskas

Förhörsledare	Förhörsdatum	Förhör påbörjat	Förhör avslutat
Adam Appelgren	2023-09-14	01:11	01:15

Förhörsplats	Typ av förhör	Förhörssätt
Max Solna	RB 23:6	Konceptförhör

Förhörsvittne

Utskrivet av

Berättelse

Förhörsledarens frågor och anteckningar skrivs i kursiv text.

Vad har du gjort idag?
Vaknade sen åkte jag till jobbet för en utbildning. Sen mötte jag min kille och vi firade hans farfar hos hans farmor. Sen kom vi hit för att äta och sen blev vi stoppade precis när vi gick ut.

Var jobbar du?
Mariatorget

Var bor hans farmor?
Kallhäll

Vad heter din pojkvän?
Mattias

Vill du uppge koden till mobilen vi tagit i beslag?
Nej

Hur länge var ni i kallhäll?
Ingen aning, var jättetrött

Hur länge var du på jobbet?
2 timmar kanske, mellan ca 15-17:00

UPPLÄST OCH GODKÄNT

Polisen

Förhör

restaurang-MAX

Signerat av

Signerat datum

Enhet	Diarienr
Region Stockholm, BF-IGV 3 LPO Solna	5000-K1147925-23

Hörd person	Personnummer
Wikström, Evelina	

Den hörde är	ID Styrkt	Sätt	Ställning till misstänkt - målsägande - vittne
Vittne	Ja	Körkort	

Tolk

Språk

Ytterligare information om anledning till förhör

Hörs i egenskap som som vittne gällande sina iakttagelser.

Underrättad om misstanke

Underrättad om 12 § FUK	Underrättad om rätt till försvarare	Godtar den försvarare som rätten förordnar	Försvarare/ombud närvarande

Försvarare/ombud önskas

Förhörsledare	Förhörsdatum	Förhör påbörjat	Förhör avslutat
Rasmus Karlsson	2023-09-14	01:13	01:18

Förhörsplats	Typ av förhör	Förhörssätt
Max, Solna	RB 23:6	Konceptförhör

Förhörsvittne

Utskrivet av
RK

Berättelse

Berätta om vad du har gjort under kvällen?
Innan vi kom till Max träffade jag Yezid här i Solna. Vi har suttit och pratat med varandra i bilen.

Vart då?
McDonalds i Solna.

När kom ni hit till Max?
När ni stoppade oss hade vi precis kommit till Max.

Vad hade ni gjort under kvällen?
Vi har varit på en parkering och pratat här i Solna och sen åkte vi till McDonalds i Solna och sen till Max.

Varför kom ni hit till Max?
För att jag skulle lämna Yezid och sen skulle jag åka.

Hur känner du Yezid?
Jag har känt honom i flera år. Jag åkte från Nyköping hit.

När lämnade du Nyköping?
Halv 7.

HEMLIG

Har den hörde granskat förhöret?
Nej. Önskar ej granska.

Polisen

Förhör

Restaurang-MAX

Signerat av

Signerat datum

Enhet
Region Stockholm, BF-IGV 53 LPO Norrmalm

Diarienr
5000-K1147925-23

Hörd person
Amer, Yezid

Personnummer

Den hörde är
Vittne

ID Styrkt
Ja

Sätt
Daktningsbild

Ställning till misstänkt - målsägande - vittne

Tolk

Språk

Ytterligare information om anledning till förhör
Vittnesförhör

Underrättad om misstanke

Underrättad om 12 § FUK

Underrättad om rätt till försvarare

Godtar den försvarare som rätten förordnar

Försvarare/ombud närvarande

Försvarare/ombud önskas

Förhörsledare
Adam Appelgren

Förhörsdatum
2023-09-14

Förhör påbörjat
01:17

Förhör avslutat
01:20

Förhörsplats
Max Solna

Typ av förhör
RB 23:6

Förhörssätt
Konceptförhör

Förhörsvittne

Utskrivet av

Berättelse

Förhörsledarens frågor och anteckningar skrivs i kursiv text.

Vad har du gjort idag?
Tagit det lugnt

Vart har du varit?
Ute, lite i Solna sen träffat tjejen

Vart bor tjejen?
Nyköping, hon kom hit

Vart sågs ni?
Hon plockade mig på max, sen har vi åkt runt här i Solna. Parkerade bilen och satt och pratade. Bara varit här i solna.

Vill du uppge koden till mobilen?
Nej

UPPLÄST OCH GODKÄNT

Polisen

Förhör

Restaurang-MAX

Signerat av

Signerat datum

Enhet
Region Stockholm, BF-IGV 3 LPO Solna

Diarienr
5000-K1147925-23

Hörd person
Trulsson, Johannes

Personnummer

Den hörde är	ID Styrkt	Sätt	Ställning till misstänkt - målsägande - vittne
Vittne	Ja	Dataslagning, passbild i RES	

Tolk

Språk

Ytterligare information om anledning till förhör
Hörs i egenskap som målsägande gällande sina iakttagelser.

Underrättad om misstanke

Underrättad om 12 § FUK	Underrättad om rätt till försvarare	Godtar den försvarare som rätten förordnar	Försvarare/ombud närvarande

Försvarare/ombud önskas

Förhörsledare	Förhörsdatum	Förhör påbörjat	Förhör avslutat
Rasmus Karlsson	2023-09-14	01:30	01:36

Förhörsplats	Typ av förhör	Förhörssätt
Max, Solna	RB 23:6	Konceptförhör

Förhörsvittne

Utskrivet av
RK

Berättelse

Berätta vad du har gjort under kvällen?
Jag vaknade vid kl. 1 och sen gick jag ut med mina vänner.

Vilka är det?
Ingen kommentar

När var det?
Jag har varit med de fram tills en halvtimme innan ni stoppade mig.

Varför kom du till Max?
Träffa vänner och chilla.

Vilka var vännerna?
Ingen kommentar.

Vart försvann dina vänner när ni kom hit?
Ingen aning var de är. De var här med mig men de var inte här vid bilen när ni stoppade mig.

Har den hörde granskat förhöret?
Nej. Önskar ej granska.

Polisen

Förhör

restaurang-MAX

Signerat av

Signerat datum

Enhet
Region Stockholm, BF-IGV 53 LPO Norrmalm

Diarienr
5000-K1147925-23

Hörd person			Personnummer
Zervas, Alexander			
Den hörde är	**ID Styrkt**	**Sätt**	**Ställning till misstänkt - målsägande - vittne**
Vittne	Ja	Passbild	
Tolk			**Språk**

Ytterligare information om anledning till förhör	Underrättad om misstanke
Vittnesförhör	

Underrättad om 12 § FUK	Underrättad om rätt till försvarare	Godtar den försvarare som rätten förordnar	Försvarare/ombud närvarande
Försvarare/ombud önskas			

Förhörsledare	Förhörsdatum	Förhör påbörjat	Förhör avslutat
Adam Appelgren	2023-09-14	01:21	01:25
Förhörsplats	**Typ av förhör**	**Förhörssätt**	
Max Solna	RB 23:6		
Förhörsvittne	**Utskrivet av**		

Berättelse

Förhörsledarens frågor och anteckningar skrivs i kursiv text.

Vad har du gjort ikväll?
Vill inte säga.

Vart har du varit ikväll?
Vet inte, vill inte säga, överallt och ingenstans.

Har du varit med någon?
Vill inte säga.

Har du varit här i solna?
Vill inte säga.

När kom du till Max?
Vill inte säga.

Vem kom du hit med?
Vill inte säga.

Vill du uppge koden till din mobil?
Nej

UPPLÄST OCH GODKÄNT

Polisen

Förhör

#1 restaurang-MAX

Signerat av

Signerat datum

Enhet	Diarienr
Region Stockholm, Utredningsjour 18 PO Sthlm Nord	5000-K1147925-23

Hörd person	Personnummer
Hamdani, Gabriel	

Den hörde är	ID Styrkt	Sätt	Ställning till misstänkt - målsägande - vittne
Vittne	Ja	Kontrollfrågor	

Tolk

Språk

Ytterligare information om anledning till förhör
Grovt brott

Underrättad om misstanke

Underrättad om 12 § FUK

Underrättad om rätt till försvarare

Godtar den försvarare som rätten förordnar

Försvarare/ombud närvarande

Försvarare/ombud önskas

Förhörsledare	Förhörsdatum	Förhör påbörjat	Förhör avslutat
Adam Forsmark	2023-09-14	01:18	01:25

Förhörsplats	Typ av förhör	Förhörssätt
Frösundaleden. Max parkering	RB 23:6	Konceptförhör

Förhörsvittne

Utskrivet av

Berättelse

Gabriel säger att han varit hos en tjej på Östermalm. Han tog en taxi till Max runt 18-19 ungefär och har varit där sedan dess. Han åkte själv för de andra var där redan när han kom dit. Han säger att de tänkte dra ifrån Max precis när polisen kom.
Han är här i Stockholm med vänner från Malmö efter som att han ska närvara på en hovrättsförhandling där han är misstänkt.
Han har inte sett eller hört något som polisen bör veta.

Polisen

Förhör

#1 Restaurang-Max

Signerat av

Signerat datum

Enhet	Diarienr
Region Stockholm, Utredningsjour 18 PO Sthlm Nord	5000-K1147925-23

Hörd person	Personnummer
Moreno, Antonio	

Den hörde är	ID Styrkt	Sätt	Ställning till misstänkt - målsägande - vittne
Vittne	Ja	Kontrollfrågor	

Tolk

Språk

Ytterligare information om anledning till förhör
Grovt brott

Underrättad om misstanke

Underrättad om 12 § FUK | Underrättad om rätt till försvarare | Godtar den försvarare som rätten förordnar | Försvarare/ombud närvarande

Försvarare/ombud önskas

Förhörsledare	Förhörsdatum	Förhör påbörjat	Förhör avslutat
Adam Forsmark	2023-09-14	01:32	01:36

Förhörsplats	Typ av förhör	Förhörssätt
Frösundaleden. Max parkering	RB 23:6	Konceptförhör

Förhörsvittne

Utskrivet av

Berättelse

Förhörsledarens frågor och kommentarer skrivs i kursiv.

Var har du varit idag?
Ingen kommentar

Förhörsledaren förklarar att Antonio inte är misstänkt för något och att polisen vill veta om han sett eller hört något av intresse.
Han säger Ingen kommentar

Vad gör du i Stockholm?
Ingen kommentar

Vem är du här tillsammans med?
Ingen kommentar

Hur kom du hit?
Ingen kommentar

Hur länge har du varit här?
Ingen kommentar

Polisen

Förhör

#1Restaurang-Max

Signerat av

Signerat datum

Enhet	Diarienr
Region Stockholm, Utredningsjour 18 PO Sthlm Nord	5000-K1147925-23

Hörd person	Personnummer
Osman, Shuayb	

Den hörde är	ID Styrkt	Sätt	Ställning till misstänkt - målsägande - vittne
Vittne	Ja	Kontrollfrågor	

Tolk

Språk

Ytterligare information om anledning till förhör

Grovt brott

Underrättad om misstanke

Underrättad om 12 § FUK

Underrättad om rätt till försvarare

Godtar den försvarare som rätten förordnar

Försvarare/ombud närvarande

Försvarare/ombud önskas

Förhörsledare	Förhörsdatum	Förhör påbörjat	Förhör avslutat
Adam Forsmark	2023-09-14	01:42	01:47

Förhörsplats	Typ av förhör	Förhörssätt
Frösundaleden. Max parkering	RB 23:6	Konceptförhör

Förhörsvittne

Utskrivet av

Berättelse

Shuayb berättar att han varit hemma innan han åkte taxi till Mall of scandinavia där han umgicks med vänner sen tog han sig till Max för att umgås med andra vänner, vilka vännerna är det är inte relevant säger han.
Han säger att han inte är vittne till någonting det har inte skett något brott här som han vet om.
Han har varit på Max i någon timme säger han, han har bara varit där o ätit. Han har inte sett något som han tror att polisen behöver veta.

Polisen

Förhör

Restaurang-Max

Signerat av

Signerat datum

Enhet	Diarienr
Region Väst, BF-IGV 2 LPO Storgbg Syd	5000-K1147925-23

Hörd person	Personnummer
Kahiye, Muscab	

Den hörde är	ID Styrkt	Sätt	Ställning till misstänkt - målsägande - vittne
Vittne	Ja	Dataslagning, Daktningsbild.	

Tolk

Språk

Ytterligare information om anledning till förhör

Vittne

Underrättad om misstanke

Underrättad om 12 § FUK

Underrättad om rätt till försvarare

Godtar den försvarare som rätten förordnar

Försvarare/ombud närvarande

Försvarare/ombud önskas

Förhörsledare	Förhörsdatum	Förhör påbörjat	Förhör avslutat
Jonathan Karlsten	2023-09-14	01:49	02:00

Förhörsplats	Typ av förhör	Förhörssätt
Max Huvudstagatan	RB 23:6	Konceptförhör

Förhörsvittne

Utskrivet av

Berättelse

Förhörsledarens frågor skrivs i **fetstil**, *den hördes svar i* normalstil . *Förhörsledarens kommentarer skrivs i kursivstil.*

Vad gör du här?
Helt ärligt. Jag har hängt här. Kom för att äta, ingen märkvärdig dag. Man kan se på kameror att jag har varit här jag har inte sett eller hört något. Jag fattar inte vad ni gör jag är ett frågetecken. Har du fler frågor?

När kom du hit?
Jag har varit här ett tag. Jag vet inte exakt tid. När polis kom hade jag varit här ett tag.

Kan du precisera det?
En liten stund innan polis kom men kan inte ge exakt tid.

Hade du stämt träff med någon?
Nej jag har bara varit med mina vänner. Vi kom hit för att äta.

Kom ni hit tillsammans?
Ja jag var med mina vänner, exakt.

Hur kom ni hit?
Man droppa oss. En vän droppa oss.

Vad menar du med droppa?

HEMLIG

Han körde hit oss och släppte oss.

Vad heter den vännen?
Adam.

Efternamn?
Inte märkvärdigt. Snälla jag vill inte dra in honom.

Vilka mer än Adam var i den bilen?
Några vänner.

Några av de vi har kontrollerat här?
Ja några av de exakt.

Vart hade ni varit?
Från andra sidan

Andra sidan?
Jag har varit runt om i Solna. Vet inte exakt.

Varför har du skyddsväst?
Som jag sagt innan så har jag bara den då det är bättre med tanke på hur samhället ser ut. Oskyldiga blir skadade med. Jag har ingen hotbild men jag vill vara säker och skydda mig.

Innan polis kom. Vad var era planer då?
Gå hem.

Vad skulle du göra på Max?
Äta och jag åt också lite innan polis avbröt det.

Vart bor du?
I Rinkeby. Där jag är skriven.

Vad har du gjort idag?
Inte så mycket bara hängt ute.

Med vem?
Mina vänner.

Samma vänner som är här?
Ja

Vad har Adam för bil?
Jag vill inte uppge det.

Varför?
Bara för att.

Uppläst och godkänd.

Polisen

Förhör

restaurang-Max

Signerat av

Signerat datum

Enhet
Region Stockholm, BF-IGV 7 LPO Solna

Diarienr
5000-K1147925-23

Hörd person
Misigna, Simon Teklu

Personnummer

Den hörde är
Vittne

ID Styrkt
Ja

Sätt
Passbild i RES

Ställning till misstänkt - målsägande - vittne

Tolk

Språk

Ytterligare information om anledning till förhör
Hörs som vittne gällande grovt brott den 2023-09-13.

Underrättad om misstanke

Underrättad om 12 § FUK

Underrättad om rätt till försvarare

Godtar den försvarare som rätten förordnar

Försvarare/ombud närvarande

Försvarare/ombud önskas

Förhörsledare
Johan Eriksson

Förhörsdatum
2023-09-14

Förhör påbörjat
01:44

Förhör avslutat
01:48

Förhörsplats
Max Solna

Typ av förhör
RB 23:6

Förhörssätt

Förhörsvittne

Utskrivet av

Berättelse

Simon befann sig på Max restaurang i Solna och hörs som vittne.

Vad har du gjort ikväll?
Svar: Ingen kommentar.

När kom du hit till Max?
Svar: Ingen kommentar

Kom du hit själv eller med någon annan?
Svar: Ingen kommentar.

Hur länge har du varit här?
Svar: Ingen kommentar.

Hur kom du hit?
Svar: Ingen kommentar.

Känner du de andra personerna som är här?
Svar: Ingen kommentar.

Förhörsanteckningar uppläst och godkänt.

Polisen

Förhör

restaurang-Max

Signerat av

Signerat datum

Enhet
Region Stockholm, BF-IGV 7 LPO Solna

Diarienr
5000-K1147925-23

Hörd person
Abou-Hichme, Kareem

Personnummer

Den hörde är	ID Styrkt	Sätt	Ställning till misstänkt - målsägande - vittne
Vittne	Ja	Passbild i RES	

Tolk

Språk

Ytterligare information om anledning till förhör
Hörs som vittne gällande grovt brott den 2023-09-14.

Underrättad om misstanke

Underrättad om 12 § FUK	Underrättad om rätt till försvarare	Godtar den försvarare som rätten förordnar	Försvarare/ombud närvarande

Försvarare/ombud önskas

Förhörsledare	Förhörsdatum	Förhör påbörjat	Förhör avslutat
Johan Eriksson	2023-09-14	01:30	01:33

Förhörsplats	Typ av förhör	Förhörssätt
Max Solna	RB 23:6	

Förhörsvittne

Utskrivet av

Berättelse

Kareem befann sig på Max och hörs som vittne.
Följande frågor ställdes till Kareem som var helt tyst under förhöret fram tills sista frågan.

Hur länge har du varit på Max?

Hur länge har du varit här?

Vad ska du göra när du går härifrån?

Vem har du kommit hit med?

Varför svarar du inte på mina frågor?
Jag skulle sova, vad tror du. Vad gör man på Max om inte äta. Jag tycker det är löjliga frågor så jag väljer att inte svara på dina frågor.

Förhörsanteckningar uppläst och godkänt.

Polisen

Förhör [redacted]

Signerat av

Signerat datum

Enhet
Region Stockholm, BF-IGV 4 LPO Järva

Diarienr
5000-K1147925-23

Hörd person [redacted]

Personnummer

Den hörde är	ID Styrkt	Sätt	Ställning till misstänkt - målsägande - vittne
Annan	Ja	Kontrollfrågor	[redacted]

Tolk

Språk

Ytterligare information om anledning till förhör [redacted]

Underrättad om misstanke

Underrättad om 12 § FUK	Underrättad om rätt till försvarare	Godtar den försvarare som rätten förordnar	Försvarare/ombud närvarande

Försvarare/ombud önskas

Förhörsledare	Förhörsdatum	Förhör påbörjat	Förhör avslutat
Oscar Persson	2023-09-14	04:20	05:02

Förhörsplats	Typ av förhör	Förhörssätt
Personalrum Karolinska Sjukhuset	RB 23:6	Konceptförhör

Förhörsvittne

Utskrivet av
OP

Berättelse

Förhörsledarens frågor och anteckningar skrivs i kursiv stil.

Hur har [redacted] *varit på senaste? Har han upplevts stressad eller liknande?*
[redacted] och jag träffade honom förra veckan, vi lagade mat och sånt. Handlade ihop på Ica osv. Han lagade jättegod mat. Han lekte med [redacted], vi kollade film och bara umgicks. Min kille kom och hämtade mig efter det.
Jag skulle åkt till honom idag men hade tid hos läkaren så jag sa att jag skulle åka imorgon istället. Jag smsade lite med honom idag men han svarade inte. Sen såg jag via Aftonbladet att någon var skjuten. Trodde han var hemma och spelade som vanligt på datorn.
Han var inte stressad eller så utan han var lugn hela tiden. Han har sitt humör som vanligt men han var normal i sitt humör. Han verkade glad och ville bo i [redacted] för att bo nära sin tjej. Han ville dock ha pengar. Han sa någon gång att han kommer fixa pengar för att hans tjej ville ha saker och allt sånt som är dyrt.

Hans tjejen heter [redacted]. Hon bor i [redacted]. När jag pratade med [redacted] idag för jag var orolig att han inte svarade mig så sa hon att han sprang och att han kanske tappat telefonen och därför han inte svarar. Hon sa att han var på den platsen där någon blev skjuten.

Frågade du varför hon sa att han sprang?
Nej. Jag bara fortsatte försöka få tag i honom.

När pratade du med henne?
Hon ringde och grät och fråga vart är [redacted]. 112 sa att de inte kunde säga något till mig. Jag började ringa till alla sjukhus sedan.

Hade han någon hotbild mot sig vad du vet?
Vi har haft en hotbild [redacted] Jag vet inte om hotbilden lever kvar

HEMLIG

därifrån eller inte. [redacted]

Hur ofta brukade ni höras?
Han var så mycket med tjejen, jag lät han ha sitt eget space för jag litade på [redacted]. Vi skickade bilder och sånt till varandra på snapchat flera gånger i veckan.

När hördes ni senast?
Idag på dagen. Vid ca 16:30 pratade vi senast. Sen efter det hörde jag inte mer från honom.

Hur ofta brukade ni träffas?
Ca varannan vecka.

När träffades ni senast?
Förra veckan. Början av september någonting.

Var bodde [redacted]?
[redacted]

Vilka brukade han umgås med?
Han hade inte så många kompisar eftersom han lämnade kriminaliteten och han spelade mest dator och umgicks med tjejen. De bråkade mycket och hon behandlade honom dåligt.

Hade han någon partner?
Ja. De var tillsammans i ca 2 år. Jag tror [redacted] har varit här. Vet inte vart i [redacted]. När jag träffade dom i [redacted] sa han att han skulle fixa massa pengar till henne. Det kändes konstigt.
Hon har jobbat på [redacted].

Hur brukade hans dagar se ut?
Han hade sommarjobbat och då gick han upp vid 6 och sen hem vid 3 och var trött så han gjorde hemmasysslor. Tjejen kom dit och de var med varandra och bråkade mycket. Han jobbade hela juli. Under Augusti och September har han bara spelat och umgåtts med tjejen. Han har försökt söka jobb.

Hade han någon bil?
Ingen bil och ingen tillgång vad jag vet. Han kan inte köra bil. Han ville ta körkort i oktober.

Hans telefonnummer?
Inte i minnet men har det i telefonen. [redacted]

Snapchatnamn?
Hans flickvän kan lösenordet till hans snapchat. Hon ville inte ge mig det. Han heter [redacted]

Instagramnamn?
Han hade inte instagram. Han hade facebook vet jag och vi bråkade för hans tjejs beteende, så han blockade mig. Jag swishar han nästan varje dag 300-500kr han ville jämt ha pengar. Sista gången jag swishade honom var nog 26e augusti.

Andra sociala medier?
Vet inte.

Uppläst och godkänt.

Polisen

Förhör

[redacted]

Signerat av

Signerat datum

Enhet
Region Stockholm, Grova brott 4 PO Sthlm City

Diarienr
5000-K1147925-23

Hörd person
[redacted]

Personnummer

Den hörde är
Målsägande

ID Styrkt
Nej

Ställning till misstänkt - målsägande - vittne
[redacted]

Tolk

Språk

Anledning till förhör / Misstankar som misstänkt har underrättats om
Mord, Fullbordat

Underrättad om misstanke

Ytterligare information om anledning till förhör
Kompletterande uppgifter samt inkommen information om Tiktok konversation som [redacted] uppfattar som hotfullt.

Underrättad om 12 § FUK

Underrättad om rätt till försvarare

Godtar den försvarare som rätten förordnar

Försvarare/ombud närvarande

Försvarare/ombud önskas

Förhörsledare
Kickis Åhré Älgamo

Förhörsdatum
2023-09-18

Förhör påbörjat
13:15

Förhör avslutat
14:00

Förhörsplats
Tillfälligt boende

Typ av förhör
RB 23:6

Förhörssätt
Videobandsförhör
Ljudbandsförhör

Förhörsvittne

Utskrivet av

Berättelse

Informeras om att förhöret tas upp på bild och ljudfil och kommer att skrivas ut sammanfattningsvis därifrån.

Förhörsledaren uppmanar [redacted] att berätta om de bilder hon har print screenat från sitt Tik tok konto, när hon har lagt foton ut om [redacted] mord. Vars syfte att nå [redacted] som vill ha information om vad som hänt. hon har lagt ut från [redacted] minnesstund med blommor och ljus.

Då är det en man med Tik tok profilen [redacted] och namnet är [redacted]. Han skriver till [redacted] "[redacted]" och vidare "j[redacted]". Varpå [redacted] svarar "[redacted]". [redacted] var på [redacted] i [redacted].

[redacted] uppfattar det skrivna som att leken fortsätter. Att det var ett indirekt hot mot henne. Hon säger vidare att leken fortsätter till att de också ska döda henne. Hon säger att hon har inget med detta att göra.

Förhörsledaren frågar om vad det är som åsyftas i första delen som skrivs. [redacted] uppger att det kan syfta till att [redacted] skröt om [redacted]. Han har inget med [redacted] att göra, såvitt som hon känner till. De sägs att det finns en man i [redacted] att hans [redacted] blev dödad. Någon

HEMLIG

har sagt att [redacted] hade med [redacted] att göra, så att alla som har med [redacted] att göra ska dö. Vidare så uppger [redacted] att [redacted] satt inne i [redacted], så han hade inga kontakter med [redacted].

En kvinna vid [redacted] honom där. [redacted] uppger att hon sagt till [redacted] att de [redacted] och att hon inte borde [redacted], för att det kommer att döda honom. När han [redacted], så satte [redacted] honom [redacted]. Han [redacted], och såvitt hon kommer ihåg så började han att sommarjobba i början av juni.

[redacted] tillfrågas hur hon ser på hoten, via Tiktok. Hon uppger att hon måste sätta [redacted]. Att hon fått läkarordination angående [redacted] hälsa, bl a angående rädsla och trauma, att det inte får ske något som kan äventyra och skapa rädsla för [redacted]. [redacted] får inte [redacted] p g a hälsan. Därav så har [redacted] tillgång till [redacted]. Vidae så uppger [redacted] att hon inte orkar flytta runt något mer, något som hon har gjort hela livet.

När de skriver "[redacted]" gör henne rädd att de ska spränga [redacted] där hon bor. Att de ska skuta in i [redacted] eller skjuta henne. Hon har [redacted] som inte är känt och det vill hon inte säga i förhörets ljudfil. Då hon kan se att [redacted], vilket gör att hon blir orolig.

[redacted] behöver åka hem och hämta mediciner och kläder. Hon är rädd för att de ska skjuta in i [redacted] då [redacted] om det är någon i den.

Veckan innan händelsen så var de i [redacted] och hon handlade en tröja på [redacted] som hon tror [redacted] hade på sig när han blev skjuten. Hon köpte den till honom för hon tyckte han varit duktig och sökt jobb och skött sig. Sedan åkte till [redacted] och åt på kinarestaurang och därefter till ett café mitt emot.

Efter händelsen har inte [redacted] inte varit hemma i sin bostad. På grund av rädsla.

Förhörsledaren frågar om hon sett någon oro hos [redacted] sista tiden?
Hon fortsätter med att säga att han var lugn och inte orolig. Utan han blev lurad av en vän. För att [redacted] gick inte ut. Han gick mellan affären och sin tjej där hemma. Han hade en dator så att han skulle hålla sig hemma. Att han på den spelade han Fortnight och skrev CV och sökte jobb. Han spelade och pratade med [redacted] via spelet. [redacted] gjorde så mycket bra. För att få bo på [redacted] där så måste [redacted] lämna kissprov.

Det som var, är att killen från [redacted] lurade [redacted] fram till Vasastan. [redacted] sade till [redacted] [redacted] att han skulle gå och handla frukt.

[redacted] sade sedan till [redacted] aktuell kväll, att [redacted] skulle gå ut och handla frukt och nu svarar han inte. [redacted] började att gråta, vidare så sade [redacted] att [redacted] tjej hade sagt att han skulle till Vasastan och Odenplan. Dessförinnan så ser hon på Aftonbladet att det är någon som blivit skuten där. Kl 21,35 så ringer hon [redacted] och då tutade det upptaget. Hon drar då den slutsatsen att han måste då ha pratat med någon. Att det då inte har hänt något med honom. Vidare så uppger hon att det bör ha varit någon stans mellan 21.35 och 21,36 att det var där han måste ha blivit skuten.

[redacted] tjej har sagt till [redacted] att han skulle träffa en kille som heter Ali Rubaie. Han är en kille som [redacted]. [redacted]

HEMLIG

känner till allt detta. Hur flickvännen kände till detta är oklart för [redacted]

[redacted] älskade sin tjej mer än allt. Vilket [redacted] respekterar. Men den natten detta skedde så efterfrågar [redacted] inloggningsuppgifter till [redacted] snap, för at hon vill se vem han chattat (snappat) med. Flickvännen skicka inte koden till henne, utan väntade med att skicka koden till efterföljande dag.

Flickvännen har varit hemma hos [redacted] och gråtit, men hennes känsla är att hon inte säger hela sanningen till henne. Känslan säger att hon har raderat något från [redacted] konto. Någonting säger att hon inte var ärlig den natten. För hon har kunnat skrivit ner hans koder och skickat dem. Men hennes förklaring var att hon var på förhör, men det har bara tagit någon sekund att skriva det i ett sms. Men det tog för många timmar innan hon gjorde det. Så det är något där som inte stämmer.

Flickvännen har koder till hans Snap och hotmail.

Under samtal med flickvännen så har de diskuterat att 21.35 så var det upptaget. 21.36 så var det inget svar, att telefonen inte låter längre. Flickvännen sade då att det var kanske så för att han sprang.
Då reflekterar [redacted], att hur vet flickvännen det? Att han sprang om hon inte var där själv? [redacted] har inte tillgång till bil. Så att när han åkte till platsen så måste han ha tagit tunnelbana. De filmar ju allt, vid Odenplan, där han gick av. Där bör man kunna se vem som var med honom och vem som inte var med honom.

[redacted] ringde till henne dagen innan, 12/9 och ville att [redacted] skulle komma till [redacted]. Den resan blev inte av då hon var förhindrad. De bestämde att de skulle ses på torsdag och hon skulle hjälpa honom med att få ut en telefon. Då hans nuvarande telefon inte fungerade som den skulle.

[redacted] går tillbaka i sin telefon till den 12/9 och 13/9 för att se deras kontakter. Hon ringde den 13/9 kl 21.35 uppdaget, samt nya kontaktförsök 22.00 22,45 två gånger. Dessförinnan hade de kontakt 7/9 kl 17.20, samt 14.34.
Hans telefonnummer var [redacted].

[redacted] tyckte att det var jättekonstigt att han åkte till Vasastan och vad var det som fick honom att åka dit? De säger att Ali Rubaie är från Irak. Och innan händelsen, så säger de att det var en Somalier där och att han var där en timme innan som åkte runt med en scooter och gjorde "bram bram", de som gör hip-hop och gör bram bram (*fl notering, samtidigt så är gör* [redacted] *skjutrörelse med handen och fingrarna, 20,38 in i ljudfilen).* Att det är som om de är grymma på något sätt. Det fanns en tjej där med lösnaglar som satt och räknade 500 lapparna som de fick för att döda [redacted]. De lade upp det på Tiktok. Detta fick hon veta i efterhand och oklart varifrån den informationen kommer.
Det var ett par tusen för att avrätta honom. Det finns även på Flachback. Det finns både grymma och elaka kommentarer där.

[redacted] tycker att det är sjukt det som hänt [redacted]. Att det är inte okej. Han hade sagt till [redacted] att han inte fick träffa någon, att han skulle hålla sig hemma. Och var [redacted] känner till så har [redacted] varit hemma. [redacted] satt länge på [redacted] och då blir de kompisar och tighta. Så då har man nog inte elaka tankar om någon, han var godtrogen. Han tänker på att om en kompis skriver till honom så gick han dit och blev avrättad. Ali Rubaie som satt tillsammans, likaså den personen [redacted] satt också på samma [redacted].

Flickvännen har snapchat. Hon ville inte att han skulle gå i skola som han fick erbjudande av

HEMLIG

från [redacted], utan att han skulle jobba så att han kunde ge henne pengar. [redacted] hade inga skulder till kronofogden. Det var [redacted] som betalade alla hans räkningar. Inga kriminella skulder fanns heller, enligt [redacted].

[redacted] berättade allt för henne. Vidare så gjorde hon allt för honom. Och vad hans tjej gjorde med honom, det känner hon inte till. Flickvännen missbrukade cannabis. [redacted] bedömer att flickvännen inte är äkta i sin sorg.

Det är oklart hur flickvännen finansierar sin cannabis bruk. Även frågan hur flickvännen visste att [redacted] skulle till Odenplan? Det är något som hon vet som hon inte vill säga.

[redacted] har ytterligare [redacted] som har varit i det kriminella. Alla [redacted] har varit [redacted] efter en trafikolycka som hon varit med om.

Det är hemskt, de sköt honom i hjärtat. Därav lade de ljus i form av en hjärta och lade upp buketterna i till fria blommor, såsom att släppa honom fri.

Foto förevisas till förhörsledaren på [redacted]*, som* [redacted] *har tagit från ett familjefotografi i ram, där ser man vita tänder* och [redacted] säger då att han inte rökte, snusade ibland.
Det sägs att det är "jordgubben" som gjort beställningen på att döda [redacted]. Att det är hans mamma som är död i Uppsala och att han ska hämnas mot alla som har med "räven" att göra.

Snapkontot är det viktigaste kontot som [redacted] använde och som bör kollas upp. Det var där han pratade med Ali Rubaie. Vidare så säger flickvännen att han som lurade dit honom till platsen, raderade bort allting sedan han blivit skjuten. Då ska [redacted] snap ändå finnas kvar.

[redacted] hade kontakt med sin pappa, genom att han sov där efter att han blivit 18 år. Han sade till personalen [redacted] att han sov under sina permissioner hemma hos mamma, fast det var hos pappan. De har hon sett genom bilder på när de var och grillade tillsammans.

Under uppväxten var bröderna placerade hos ett familjehem, så fick de mycket mediciner som flertalet av dem var narkotikaklassade. Och [redacted] påtalade för socialtjänsten att hon inte gillade det. Men familjehemmet ville ha det så.

[redacted] ville ibland ha pengar för att köpa frukt, så hon swichade honom lite pengar nu och då. Mellan 100-500 kr vid ett par tillfällen under augusti, senast 25/8. Samt att han fick kontanter 500 kr vid något tillfälle.

Vidare så har [redacted] hjälpt henne med att sätta in pengar, då hon haft problem med sina kort.

Hon har en [redacted] i [redacted] som blivit [redacted]. Och han tar sina egna beslut i livet.

Sammanfattat från ljudfil av:
/KÅÄ

HEMLIG

Printscreen som mä [redacted] har gjort på konversationen som åsyftas i förhöret nr2

[redacted] egna profil:

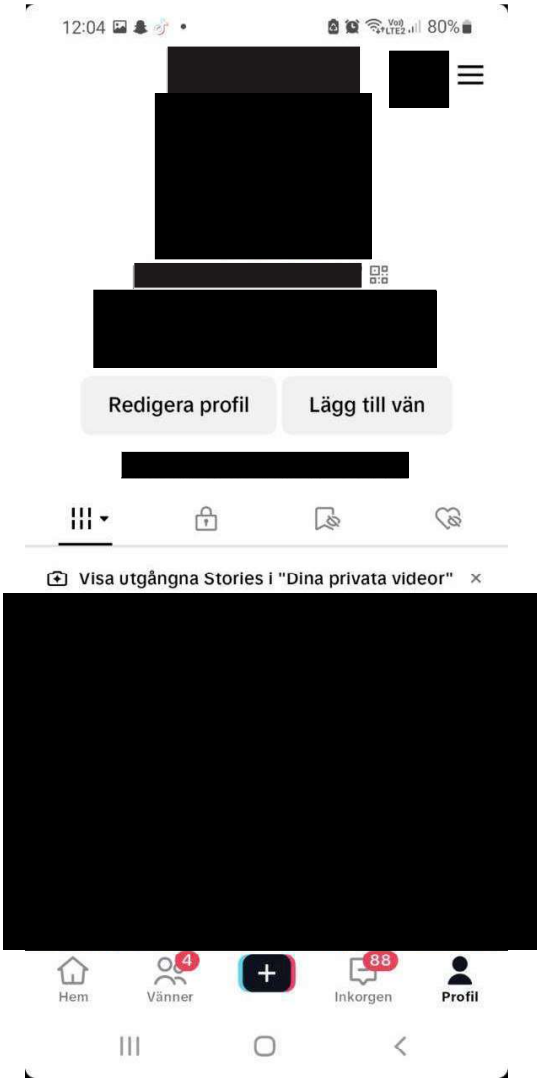

profil på den person som [redacted] har uppfattar hotat:

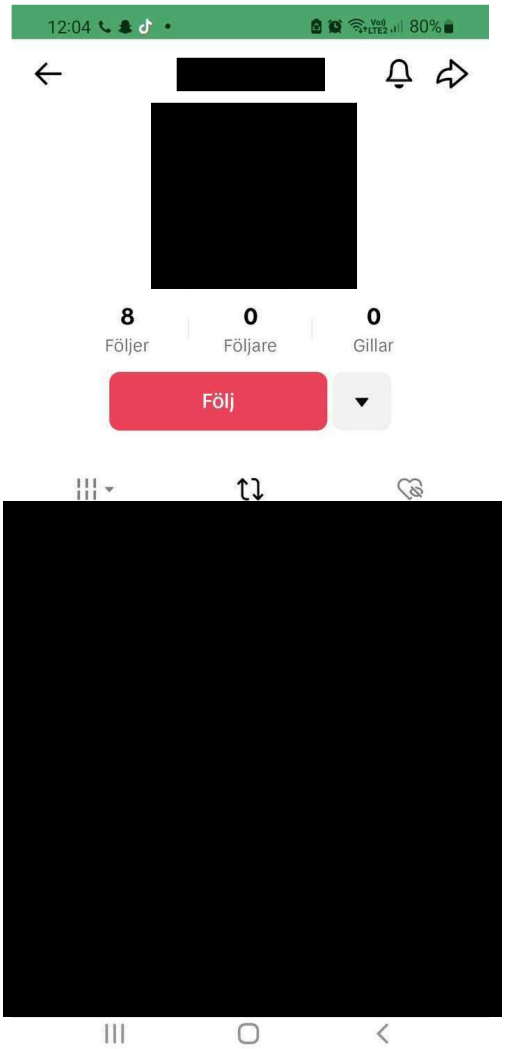

HEMLIG

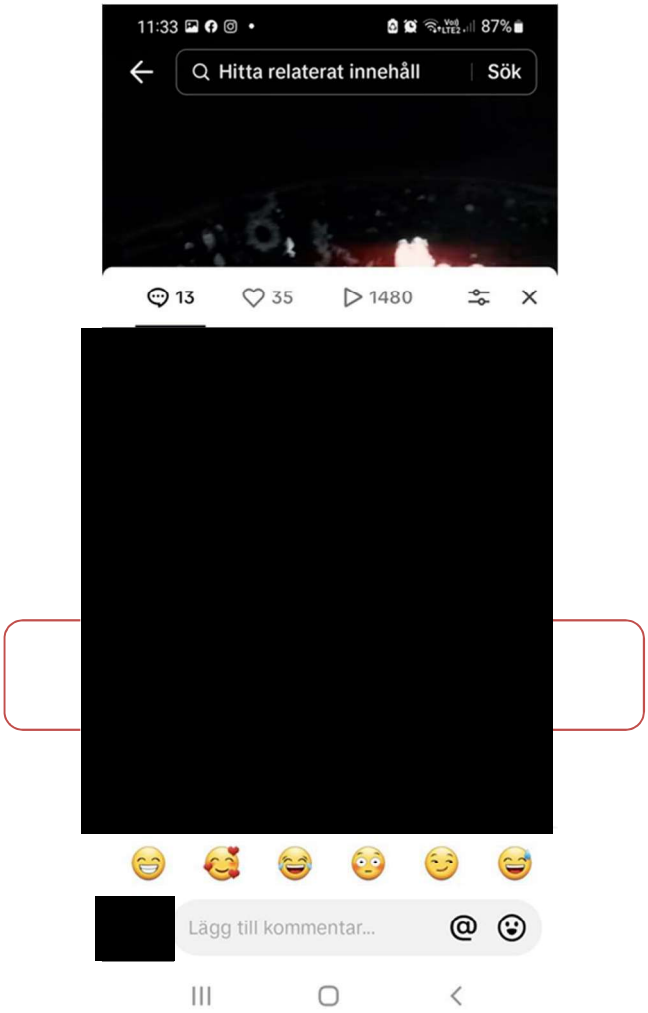

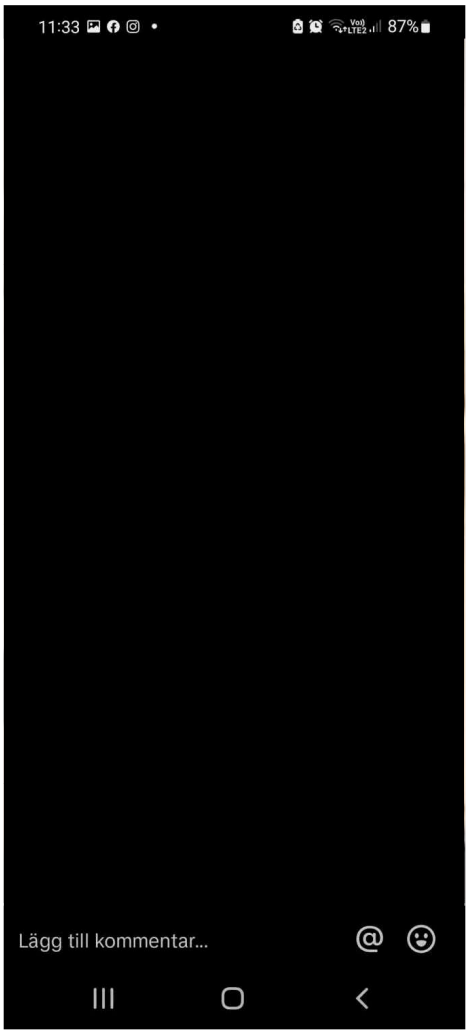

Foto ovan: printscreen som målsäganden [redacted] gjort. Som uppfattas som hot, *markerat.*

Foto ovan: printscreen som mä gjort och uppfattar är den person som ligger bakom kontot

[redacted]

[redacted]

Sept 2023

/KÅÄ, GB City

HEMLIG

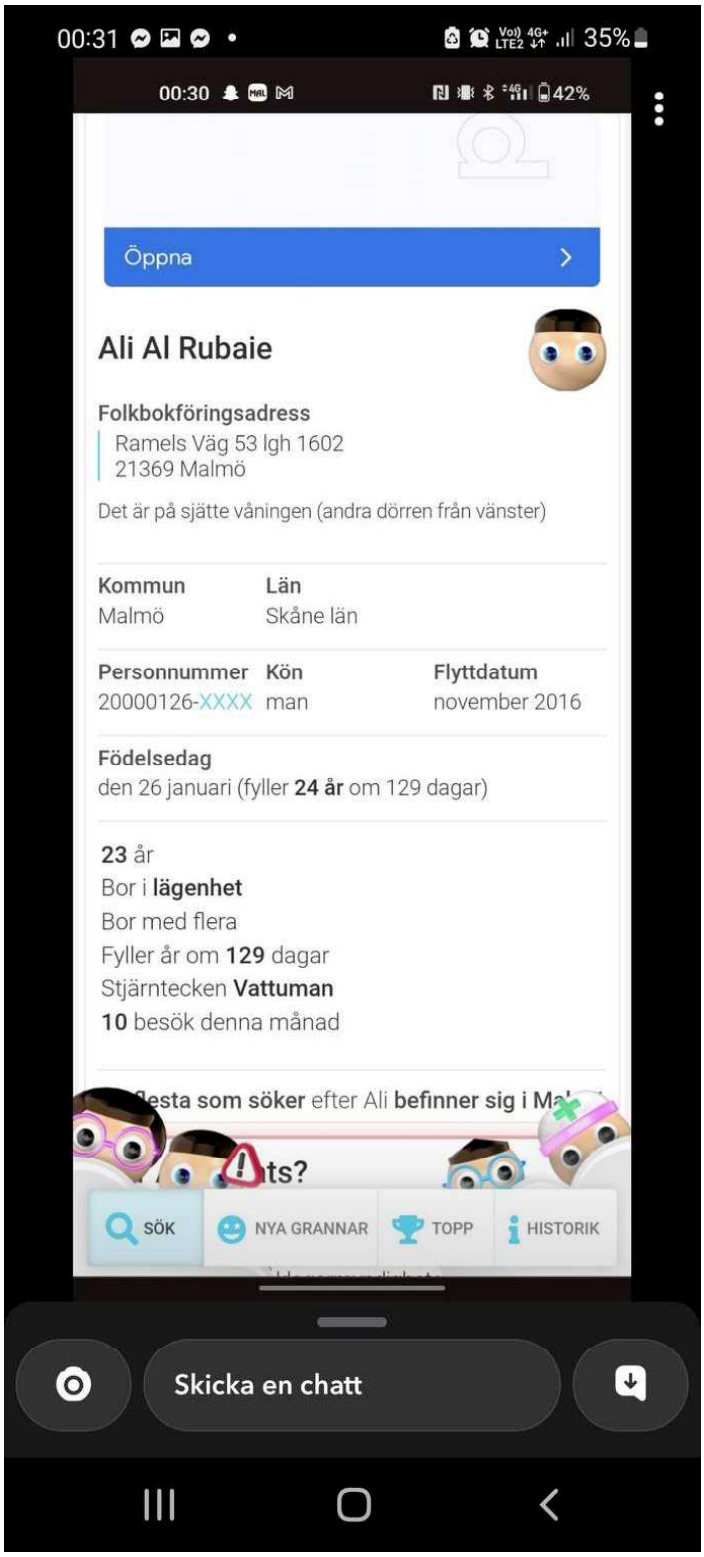

Printscreen som uppvisas i samband med förhör med mä [redacted] som uppger att det är denna person som gjort det. Av sammanhanget – mördat hennes [redacted]

/KÅÄ GB City

Polisen

Förhör [redacted]

Signerat av

Signerat datum

Enhet
Region Stockholm, BF-IGV 2 LPO Södra Roslagen

Diarienr
5000-K1147925-23

Hörd person [redacted]

Personnummer

Den hörde är	ID Styrkt	Sätt	Ställning till misstänkt - målsägande - vittne
Annan	Ja	PMF	

Tolk

Språk

Ytterligare information om anledning till förhör
Mord/Dråp

Underrättad om misstanke

Underrättad om 12 § FUK	Underrättad om rätt till försvarare	Godtar den försvarare som rätten förordnar	Försvarare/ombud närvarande

Försvarare/ombud önskas

Förhörsledare	Förhörsdatum	Förhör påbörjat	Förhör avslutat
Emma Forsberg	2023-09-14	04:30	04:41

Förhörsplats	Typ av förhör	Förhörssätt
KS	RB 23:6	

Förhörsvittne

Utskrivet av

Berättelse

[redacted] hördes med anledning av att han är målsägarens [redacted].

[redacted] berättar att han senast träffade [redacted] för tre veckor sedan. De hade då varit ute på stan (Stockholm) och handlat kläder. [redacted] hade då varit glad och uppträtt som vanligt. [redacted] har sedan dess bara talat med [redacted] på telefon och via dataspel. Han har inte märkt att något varit annorlunda med [redacted]. [redacted] har aldrig uttryckt oro, rädsla eller talat om att han skulle känt sig hotad av någon.

[redacted] kan inte namnet på någon som [redacted] umgås med och han vet heller inte namnet på någon som kan veta det. Han berättar vidare att [redacted] bara umgås med sin flickvän, söker jobb och sköter sin vård efter [redacted].

[redacted] säger att han inte har någon aning om vem som kan ha skjutit [redacted] och han har ingen aning om vem som skulle kunna veta det.

Uppläst och godkänt.

Polisen

Förhör [redacted]

Signerat av

Signerat datum

Enhet
Region Stockholm, BF-IGV 55 LPO Norrmalm

Diarienr
5000-K1147925-23

Hörd person [redacted]

Personnummer

Den hörde är	ID Styrkt	Sätt	Ställning till misstänkt - målsägande - vittne
Vittne	Ja	Passbild RES	[redacted]

Tolk

Språk

Ytterligare information om anledning till förhör
Hörs som vittne med anledning av mord.

Underrättad om misstanke

Underrättad om 12 § FUK	Underrättad om rätt till försvarare	Godtar den försvarare som rätten förordnar	Försvarare/ombud närvarande

Försvarare/ombud önskas

Förhörsledare	Förhörsdatum	Förhör påbörjat	Förhör avslutat
Malin Karlsson	2023-09-14	00:30	00:50

Förhörsplats	Typ av förhör	Förhörssätt
Karolinska Sjukhuset	RB 23:6	Konceptförhör

Förhörsvittne

Utskrivet av

Berättelse

Kan du berätta vad du vet om det som har hänt?
Jag pratade med honom i telefon vid 21:06, då facetimade vi. Han sa att han att skulle till Odenplan och träffa en gammal polare. från [redacted] han bodde på förut. Jag la inte så mycket energi på det han sa. Han sa att han stod och väntade på honom. Eftersom vi facetimade, jag såg att han var vid Odenplan (den adress som han sen blev skjuten på.) Sen när jag ringde så svarade han inte. Det stod att han var kvar på hans snapkarta. Jag loggade in på hans snap, från min telefon för att se om det var något konstigt, men det var bara gamla konversationer. Då fick jag en dålig magkänsla och då gick jag in på Aftonbladet och såg att det varit en skjutning på den platsen.

Vi har varit tillsammans i två år. Vi hade en hund som [redacted] förra året.

Vet du vem han skulle träffa?
Nej.

Vet du något om hotbilden mot honom?
Han hade ingen hotbild, nej Jag har tagit honom ut skiten.

Kan du berätta något om vad [redacted] *har varit inblandad i nu?*
Han har inte varit inblandad i något. Förut så var han en springis.

Vet vad han och kompisen skulle göra nu när de bestämde träff?
Nej.

Hur tog han sig till Odenplan?

HEMLIG

Kommunalt. Från [redacted]

Hur kommer det sig att du hade en dålig magkänsla?
Jag vet inte, jag brukar känna sånt.

Uppläst och godkänt.

Polisen

Förhör

Förhör #2, [redacted]

Signerat av

Signerat datum

Enhet
Region Stockholm, Grova brott 4 PO Sthlm City

Diarienr
5000-K1147925-23

Hörd person
[redacted]

Personnummer

Den hörde är	ID Styrkt	Sätt	Ställning till misstänkt - målsägande - vittne
Vittne	Ja	Passbild i RES: 2022-05-20	[redacted]

Tolk

Språk

Ytterligare information om anledning till förhör
Hörs som vittne gällande skjutningen 2023-09-13 klockan 21:15.

Underrättad om misstanke

Underrättad om 12 § FUK	Underrättad om rätt till försvarare	Godtar den försvarare som rätten förordnar	Försvarare/ombud närvarande

Försvarare/ombud önskas

Förhörsledare	Förhörsdatum	Förhör påbörjat	Förhör avslutat
Lisa Nordström	2023-09-22	09:53	10:44

Förhörsplats	Typ av förhör	Förhörssätt
Förhörscentrum, Norrmalms polisstation	RB 23:6	Videobandsförhör

Förhörsvittne

Utskrivet av
AR

Berättelse

Detta är en sammanfattning av ett inspelat förhör på video och med ljud.

[redacted] tillfrågas om vilket telefonnummer [redacted] använder, [redacted] kommer inte ihåg men att det är något med [redacted], men att [redacted] inte är helt säker.
[redacted] svarar på frågan om vilka telefoner [redacted] använde att [redacted] hade en Iphone tidigare, men att den hade dåligt batteri. [redacted] hade då en extra för att kolla batteriet och den fungerade bättre, det var en Iphone som var dålig och den andra kommer [redacted] inte ihåg vad det var för telefon. Den han använde mest var den andra, Iphone dog hela tiden.
[redacted] svarar på frågan om sociala medier så använde [redacted] instagram, snapchat och även TikTok. Användarnamn på instagram var [redacted] På snapchat var det [redacted] någonting. Lösenord på kontona vet [redacted] inte, hon var automatiskt inloggad på kontot, lösenordet sparades så hon behövde inte slå in lösenordet när hon gick in på hans konto. Samma var det på instagram och TikTok. [redacted] förklarar att hon inte är inne nu på [redacted] konton då polis har hennes telefon. På den nya telefonen hon har är hon inte inloggad på kontona, hon vill ha en paus från det som hänt.
[redacted] förklarar att brottskvällen när hon var inloggad på snapchat kontot så kommer hon inte ihåg någonting. Hon berättar att [redacted] sade att han skulle träffa en vän den kvällen. [redacted] var med honom tidigare den dagen, de hade en fin stund. Sedan gick hon hem och [redacted] ringer och säger att han skall träffa en vän, att det var ungefär vid 21:00. Hon trodde han skulle träffa en tjej då han slutade svara, hon skriver "din fitta svara". Men sedan tänker hon att [redacted] inte skulle göra så. Sedan går [redacted] in på aftonbladet och ser att en är skjuten i Vasastan. [redacted] har [redacted] destination och ser att den visar också Vasastan. Hon får panik springer till sin syster och säger att hon tror att [redacted] är skjuten.

På frågan om vad [redacted] och [redacted] gjorde den aktuella dagen så förklarar [redacted] att de var

HEMLIG

hemma hos [redacted] och kollade film och åt mat. [redacted] ringer när hon nästan är hemma och berättar att han skulle träffa en vän. [redacted] förklarar att han inte sade något om vännen. [redacted] förklarar att [redacted] inte har så många vänner, han hade inte mycket kontakt med folk. [redacted] var hans enda vän, hon tyckte synd om honom och sade "okej träffa din vän". [redacted] förklarar att de var tillsammans i typ två år, hon förklarar att hon tog ut honom ur skiten. Att när hon träffade honom när han var i skiten så var det inte något gängaktigt, utan han sålde knark. [redacted] berättar vidare att [redacted] hade en tuff uppväxt, där han inte fått bo på ett ställe, att han flyttat runt hela sitt liv. Under de två åren som [redacted] och [redacted] varit tillsammans har de bott på 8 ställen. Det var mycket som var fel, [redacted] fick inte gå klart skolan, att [redacted] hela tiden. [redacted] gav upp, han kände att de inte var någon mening med livet. Sedan [redacted] och [redacted] träffades så såg [redacted] ljuset igen, de gick på möten, [redacted] hjälpte honom med cv och han sökte sommarjobb.
De som flyttade runt [redacted] var [redacted] [redacted] tror de hette [redacted]. [redacted] hade kommit in i skola innan han blev tagen av polisen och in på [redacted] Då när han kom in på skola bodde [redacted] och [redacted] i [redacted] då sade [redacted] att de var försent och de måste ta honom, att de hade fått de beskedet från polisen. [redacted] förklarar att [redacted] är dålig, att hon får panik på dem, att de inte gör det bra för människor. Att de tog [redacted] när det började gå bra för honom. [redacted] låg i [redacted], där var han. [redacted] förklarar att de tog [redacted] runt den 16 augusti. Han hade ingen telefon där utan fick ringa från någon knapptelefon där på [redacted] [redacted] fick prata med Ipad på facetime med [redacted] [redacted] förklarar att han inte fick vara med någon från [redacted] på [redacted] pga hotbild, det var vad [redacted] sade i alla fall. Mer vet inte [redacted] förklarar hon. [redacted] förklarar att hon inte brydde sig om hans vänner, hon fokuserade bara på [redacted] och deras framtid.
Innan de träffades och [redacted] sålde knark så vet [redacted] inte vart [redacted] rörde sig och hur det gick till. [redacted] förklarar att när de träffades så bodde han i [redacted] men han blev utkastad och hemlös. [redacted] förklarar att han bodde på typ ett [redacted] och att de var de som slängde ut [redacted] [redacted] förklarar att de hade en stor vit hund tillsammans, [redacted] förklarar att den också dött. [redacted] förklarar att hon och [redacted] träffades i Solna, hon frågade honom om en cigg, de började prata och bytte nummer.
[redacted] förklarar att deras relation var fantastisk. Den var lite destruktiv men hon förstår [redacted] då han inte fått uppleva kärlek eller en bra barndom, han har inte fått veta vad som är rätt eller fel så [redacted] gjorde som han ville, men han var jättesnäll mot [redacted] [redacted] förklarar att [redacted] som person är att han var glad, han ville allas bästa, gillade laga mat, gillade att ha ordning och reda, han gillade att vara med [redacted] [redacted] förklarar att hon har träffat [redacted] mamma och några kusiner. [redacted] förklarar att [redacted] inte har bott med sin familj på ett tag, men att han har varit och träffat [redacted] pappa men inte mamma.
[redacted] förklarar att när de träffades så sålde [redacted] ingen narkotika, han tog lite narkotika i början men i slutet var han ren. [redacted] förklarar att [redacted] snusade och rökte ibland.

På frågan om hur [redacted] ekonomi såg ut så förklarar [redacted] att [redacted] sökte jobb, han sommarjobbade med skötsel. Han skulle få ett nytt jobb men de nekade honom, han bodde nära det jobbet. [redacted] förklarar att [redacted] fick veckopeng och hon tror att han fick veckopeng från socialen men hon vet inte. Sommarjobbet med skötsel låg ungefär [redacted]. Ayat förklarar att [redacted] swishade till [redacted] för enkelbiljett med tåget när hon skulle åka, han försökte hjälpa och vara en bra kille, han försökte vara mannen i förhållandet. Han ville vara snäll och att de skulle ha kul ihop, han betalade för hennes naglar eller om hon ville handla frukt. Att de gick på bio ihop, [redacted] bokade och så swishade [redacted] till henne.

[redacted] förklarar att [redacted] hade Nordea som bank, hon kommer inte ihåg om han hade fler. Han hade en annan innan men det blev något fel med den men [redacted] vet inte vad.
På frågan om varför [redacted] tror att detta har hänt så förklarar [redacted] att hon inte vet varför

HEMLIG

mordet har hänt, att det är inget speciellt som har hänt innan. [redacted] har aldrig sagt något om att han har någon hotbild. Soc förklarade att det fanns en hotbild mot [redacted] men de ville inte säga varför och var otydliga med varför. [redacted] gjorde ingenting som gjorde att han skulle få en hotbild, han bråkade inte, skadade ingen och han förklarade aldrig att han var rädd för någon. Men [redacted] förklarar att [redacted] var försiktig. Han var försiktig genom att inte säga vart han bor och sådant.
På frågan om [redacted] varit inblandad i någon konflikt så förklarar [redacted] att under tiden de var ett par så har [redacted] inte varit i någon konflikt, [redacted] vet inte om någon i hans närhet har varit det.
[redacted] förklarar att de som var [redacted] närhet var hon själv och hans hund [redacted] Det är ingen annan som han träffade eller spelade med. Kvällen då han skulle träffa en vän blev [redacted] chockad. [redacted] förklarade att när de kom till sjukhuset hoppades hon att [redacted] var vid liv men de fick beskedet i bilen av [redacted] [redacted] att [redacted] var död, [redacted] blev då förstörd.
[redacted] förklarar att när hon pratade med [redacted] i telefonen så sade han att han stod och väntade, [redacted] bad honom att gå hem men han sade att det var chill. De sade att de älskade varandra innan de lade på. Sedan trodde hon att han skulle träffa en tjej och skrev en ful sak. Sedan när hon fick reda på vad som hade hänt så raderade hon meddelandet och skrev att hon älskade honom och att han skulle svara. [redacted] förklarar att hon inte litar på någon inte ens polisen och vill därför inte berätta så mycket mer, hon känner sig inte bekväm med det.
På frågan om hur [redacted] kommunicerade med personen han skulle träffa så förklarar [redacted] att hon inte fick höra ett skit, hon var på toa och spolade men hörde att han pratade med någon. Sedan pratade hon med [redacted] på facetime senare och såg då byggnaderna där han var och sedan såg hon på aftonbladet att byggnaderna såg ut på samma sätt och då fick [redacted] panik.
[redacted] förklarade att de brukade prata med varandra på facetime, de pratade med varandra varje dag. Det gick inte en dag utan att de hade kontakt. Det fanns dagar som de inte träffades, men de ville vara med varandra så mycket som möjligt. Men om man är med varandra för ofta så kan det bli att man bråkar. [redacted] förklarar att de lät varandra ha sitt privatliv, [redacted] lät [redacted] ha sitt privatliv och vet därför hon inte så mycket, hon vet inte vad han gjorde på sitt privatliv. Hon vet inte så mycket som polisen tror. [redacted] förklarade att [redacted] flyttade in på [redacted] i [redacted] där han bodde. [redacted] förklarar att när de träffades var de mest hos [redacted] [redacted] förklarar att när de umgicks så var även hennes vänner med. Att de kunde gå på bio tillsammans. [redacted] förklarar att det kom som en chock för alla det som hänt, att [redacted] var en omtyckt kille.
På frågan om hur relationen var till [redacted] familj och [redacted] förklarar [redacted] att [redacted] och hon brukade spela fortnite med [redacted] [redacted] men att de inte umgicks i den riktiga världen. [redacted] förklarar att de var trevliga, att de bryr sig om [redacted] [redacted] förklarar att hon för längesedan träffade en [redacted] Men att [redacted] hade sina egna flickvänner, att man var med sina egna partners. [redacted] berättar att de kunde gå på någon aktivitet tillsammans någon gång. När de gick på aktiviteter, det var längre tillbaka i tiden, nu pratade de mest när de spelade fortnite.

[redacted] förklarar att hon inte vet någon vän till [redacted] att det inte fanns någon som han träffade eller brukade prata om. [redacted] förklarar att när [redacted] berättade den aktuella kvällen att han skulle träffa en vän så verkade han normal, inte orolig. Han verkade glad.
Förhöret avslutas

Polisen

Förhör

Förhör 3.

Signerat av

Signerat datum

Enhet
Region Stockholm, Grova brott 4 PO Sthlm City

Diarienr
5000-K1147925-23

Hörd person
[redacted]

Personnummer

Den hörde är
Vittne

ID Styrkt
Nej

Ställning till misstänkt - målsägande - vittne

Tolk

Språk

Ytterligare information om anledning till förhör
Hörs kompletterande om sina iakttagelser.

Underrättad om misstanke

Underrättad om 12 § FUK

Underrättad om rätt till försvarare

Godtar den försvarare som rätten förordnar

Försvarare/ombud närvarande

Försvarare/ombud önskas

Förhörsledare
Margaretha Engberg

Förhörsdatum
2023-10-18

Förhör påbörjat
10:40

Förhör avslutat
10:55

Förhörsplats
Grova brott Sthlm City

Typ av förhör
RB 23:6

Förhörssätt
Ljudbandsförhör

Förhörsvittne

Utskrivet av

Berättelse

K1147925-23

Hörd person: [redacted]
FL: Margaretha Engberg

Förhörsdatum: 2023-10-18

FL: Ja det är förhör i ärende K1147925-23 och förhöret är ett vittnesförhör med [redacted]. [redacted] du är här idag för att jag ska ställa lite kompletterande frågor till tidigare förhör med dig. Jag ska börja och fråga dig med du har berättat om händelsen när du var när ni prata med varann på telefon, ni chattade eller Facetime:ade. Och då har du sagt att du kände igen hus runt Odenplan.

H: Ja.

FL: Vilka hus var det och varför kände du igen dom?

H: Vi pratade Facetime dom sista gångerna vi pratade. Och sen så det är bara något jag gör automatiskt, det är att jag identifierar liksom miljö (ohörbart 01:04) och att det var jag gjorde, så det var det jag kände igen sen när jag kollade på Aftonbladet. Där dom hade filmat att det var spärrat och det var just det området [redacted] var på. Så att det var så.

FL: Så att om jag förstår dig rätt då, då menar du att du kände igen husen för att i samtalet med honom via Facetime så kände du igen…

HEMLIG

H: Bakgrunden.

FL: … bakgrunden.

H: Mm.

FL: Kommer du ihåg vad det var för hus, vad det var för typ av hus?

H: Ja men så här gamla Karlsson på taket hus, om man säger så.

FL: Varför vill du se vem [redacted] snappar med på natten före händelsen?

H: Jag ville bara se vem han hade sin sist, alltså sista konversation med. Men jag kunde inte, det fanns inget där.

FL: Varför var det viktigt då?

H: (Suckar) För jag ville veta vem han var med och vad han gjorde, varför han inte svara mig om han var upptagen eller what ever. Jag ville bara veta liksom vem han hade sist konversation med, men det fanns ingenting. Bara gamla konversationer.

FL: Radera du något från hans konto?

H: Nej. Jag har inte raderat ett enda skit.

FL: [redacted] har sagt att du har sagt till henne att den som lurar [redacted] till platsen, har tagit bort allt raderat allt, efter att han blivit, hade blivit skjuten. Berätta om det.

H: Jag tror att det är ett missförstånd, hon, jag sa till henne att antingen så har personen blockat [redacted] eller så har personen inaktiverat sin Snapchat. Ja men ja.

FL: Men vad då tänkte du på?

H: Nej det… ja det just det här jag inte vill ska finnas på (ohörbart 03:58) förundersökning, dom här frågorna. För att…

FL: Är det någon viss person som du tänker på nu?

H: … alltså jag kommer bli klassad som golare och… jag kommer bli drabbad för att (ohörbart 04:13) förundersökning finns (suckar) och det är bara en, jag vill inte vara inblandad ett skit. Och jag vill bara, (ohörbart 04:24) och lugn och ro. Men jag kan inte.

FL: Samma dag när allt hände, så var du och [redacted] hemma hos honom, ni åt mat och såg film har du berättat. Sen när du åkte därifrån så ringde han nästan när du var hemma. Minns du vad klockan var då?

H: Den var mellan åtta och nio. För det är den tiden jag brukar gå hem.

FL: Menar du 20 då 20:00?

H: Ja.

FL: Och 21.

HEMLIG

H: På kvällen.

FL: Vad är det som gör att du kommer ihåg att klockan var det då? Du sa att det är för att du brukar gå hem då, men är det någonting mer som gör att du kommer ihåg att det var den tiden?

H: Nej det är bara den tiden jag brukar gå hem när jag är med han. Det är min (ohörbart 05:18) alltså min tid och gå hem.

FL: Du har berättat tidigare också om att du har en dålig magkänsla, varför hade du en dålig magkänsla?

H: För jag, mina magkänslor är starka och jag är empatisk av mig. Och jag och [redacted] var lite synkade, ibland så kunde jag och han säga någonting samtidigt, ibland kunde vi ringa varandra samtidigt, det är såna där saker.

FL: Varför var du inloggad på hans Snapchat på kvällen när allt hände?

H: Jag har redan svarat på den där frågan.

FL: Ja men brukar du vara inloggad på hans?

H: Alltså inte på senaste tiden men vi har haft ett destruktivt förhållande, så det vi hade varandras inloggningar och ja det blev till en vana. Men den kvällen var jag inloggad för och veta vem han hade sin konversation med sist och ja.

FL: Vad tänker du?

H: Jag vet inte vad jag ska tänka. (Suckar) Jag tänker bara på… att, att allt är bara hopplöst för mig.

FL: Du har sagt att [redacted] inte var med i något gäng och inte sålde narkotika. Och varför säger du det, utveckla det?

H: För det var det ni fråga mig och jag säger det jag vet. Han var inte med i något gäng. Han har tidigare sålt narkotika men… ja det är det enda han har gjort.

FL: Men vad skulle han göra på Odenplan?

H: Jag vet inte.

FL: Vad är det som gör att du vet att han inte är med i något gäng?

H: Jag vet (ohörbart 08:21), han var med mig hela tiden. Så det var vårt gäng, jag och han.

FL: Hur fick [redacted] tag på pengar då?

H: Jag vet inte. Han fick veckopeng, han fick pengar av sin familj.

FL: Och vilken i familjen tänker du på då?
H: Fick pengar av [redacted]

FL: Vem var det som betalar för er när ni gjorde saker och ting? Handla mat eller när ni var

HEMLIG

ute på stan?

H: Mm vi båda brukade, jag brukade dela, alltså vi brukade dela på summan och betala tillsammans.

FL: Hur har du fått pengar då?

H: Jag, jag jobbade i en restaurang. Sen så har jag haft så här CSN och sånt från skolan.

FL: Ja, där [redacted] bodde så fanns det en person som heter [redacted] han ansvarar för [redacted] Han säger att han såg [redacted] vid 23-tiden på kvällen innan, vet du någonting om det?

H: Nej.

FL: Om han var på [redacted] då?

H: Ja han var säkert på [redacted] men jag vet ingenting om att [redacted] jobbade då eller om att ja men att dom hade setts. Han kanske tog en cigg, han brukade röka cigg och sånt.

FL: Är det någonting sånt där som du känner att du vill, skulle vilja berätta för oss [redacted] just nu?

H: Nej jag vill, jag vill inte vara med på rättegången och jag vill inte att… ja jag vill inte vara med på rättegång och jag vill inte… jag vill känna mig trygg bara.

FL: Vi avslutar förhöret där [redacted] och klockan är 10:55.

Utskrivet av TH 2023-10-23

Polisen

Förhör

[redacted]

Signerat av

Signerat datum

Enhet
Region Stockholm, BF-IGV 55 LPO Norrmalm

Diarienr
5000-K1147925-23

Hörd person
[redacted]

Personnummer

Den hörde är	ID Styrkt	Sätt	Ställning till misstänkt - målsägande - vittne
Vittne	Ja	Passbild RES	[redacted]

Tolk

Språk

Ytterligare information om anledning till förhör
Hörs som vittne med anledning av mord.

Underrättad om misstanke

Underrättad om 12 § FUK | Underrättad om rätt till försvarare | Godtar den försvarare som rätten förordnar | Försvarare/ombud närvarande

Försvarare/ombud önskas

Förhörsledare	Förhörsdatum	Förhör påbörjat	Förhör avslutat
Malin Karlsson	2023-09-13	23:50	00:10

Förhörsplats	Typ av förhör	Förhörssätt
Karolinska sjukhuset	RB 23:6	Konceptförhör

Förhörsvittne

Utskrivet av

Berättelse

Kan du berätta vad du vet om detta?
[redacted] kom in på mitt rum och var hysterisk. Hon sa att hon trodde att hennes kille var död. De hade facetimat när han var i Vasastan. Sen hade han inte svarat. Hon ringde honom flera gånger men han svarade inte. Sen såg hon på nyheterna att en person hade blivit skjuten i Vasastan, då fattade hon att det var han. Plats och tid stämde överens. Hon hade sett samma byggnader på Facetime som sedan låg uppe på Aftonbladet. Hon kom in på mitt rum när kl var typ 21:30.

Sa din syster något om att det skulle finnas en hotbild mot honom?
Vad jag vet så har han skött sig nuförtiden. Det är vad jag fått höra. Jag vet inte.

Hur har det varit innan?
Han har bott på [redacted] tidigare. Jag har alltid varit emot deras relation, eftersom det ser ut som det gör i samhället idag.

Kan du berätta om deras relation?
De hade varit tillsammans i något år.

Vet du något om bakgrunden till detta?
Jag vet ingenting, min syrra vet själv inte säger hon.

Hur ser din relation ut till honom?
Jag har knappt hans nummer inlagt. Jag träffar aldrig honom. Vi är inte så nära.

Har du någon tanke kring vilka det här kan ha varit?

HEMLIG

Nej, jag lovar, jag vet inget.

Du sa förut att du var emot deras relation, hur kommer det sig?
För att han bodde på [redacted], då förstod jag att han inte har skött sig. Men jag vet inget om vad han har hållit på med.

Är du rädd för att berätta vad som har hänt?
Nej, jag bryr mig inte.

Vad har du fått för intryck av målsägande?
Han har varit jättetrevlig.

Är det något mer som vi borde veta om?
Nej, hade jag vetat hade jag berättat.

Uppläst och godkänt.

Polisen

Förhör

[redacted]

Signerat av

Signerat datum

Enhet
Region Stockholm, Grova brott 4 PO Sthlm City

Diarienr
5000-K1147925-23

Hörd person
[redacted]

Personnummer

Den hörde är
Annan

ID Styrkt
Nej

Ställning till misstänkt - målsägande - vittne

Tolk

Språk

Anledning till förhör / Misstankar som misstänkt har underrättats om
Mord, Fullbordat

Underrättad om misstanke

Ytterligare information om anledning till förhör
Hörd i egenskap som [redacted]

Underrättad om 12 § FUK | Underrättad om rätt till försvarare | Godtar den försvarare som rätten förordnar | Försvarare/ombud närvarande

Försvarare/ombud önskas

Förhörsledare
Cathrine Söder Johansson

Förhörsdatum
2023-10-25

Förhör påbörjat
13:00

Förhör avslutat
14:26

Förhörsplats

Typ av förhör
RB 23:6

Förhörssätt
Telefonförhör

Förhörsvittne

Utskrivet av

Konceptförhör

Berättelse

[redacted] berättar att han var [redacted] [redacted] på [redacted] Beskriver att han i den rollen hjälper de boende med ADL-träning, dvs. med att lära dem handla, städa, tvätta-allt som ingår i att de boende ska bli självständiga och fungera ute i samhället.
[redacted] hade kontakt med [redacted] [redacted] och var ansvarig för att skicka in en månadsrapport. [redacted] var (tillsammans med [redacted] ansvarig för genomförandeplanen av vårdplanen.

Hur länge var du [redacted] [redacted]
[redacted] tror att det var i ca 3–4 månader. [redacted] var den som hämtade [redacted] vid tåget när han kom från [redacted] och han har för sig att det var i maj eller juni.
[redacted] arbetar ej längre på [redacted]

Hur ofta hade du kontakt med [redacted]
[redacted] berättar att de hade kontakt med varandra på ett eller annat sätt varje gång [redacted] jobbade. Antingen på [redacted] eller via telefon.
[redacted] beskriver att han inte jobbade på själva [redacted] mer än 3–4 gånger i månaden. Han arbetade vid dessa tillfällen skiften 14.30-09.00 eller 16.00-09.00.

Hur fungerade den kontakten?
[redacted] uppger att det fungerade bra. Antingen knackade han på hos [redacted] om han inte var hemma så ringde han alltid tillbaka.

När hade du senast kontakt med [redacted]

HEMLIG

[redacted] uppger att han inte kommer ihåg det. Han jobbade inte dagen det hände och han kan idag inte komma ihåg när han arbetade innan den 13 september. Han kommer ihåg att han jobbade den 14 september få då blev han uppringd av chefen som berättade det som hänt.

Vad vet du om [redacted] levnadsmönster/vad gjorde han på dagarna?
[redacted] berättar att [redacted] var ivrig att få jobb och hade ofta kontakt med sin handläggare. Om han inte var hemma så träffade han sin flickvän eller att hon kom dit till [redacted] [redacted] pratade att om han inte fick jobb så skulle han börja plugga, någon yrkesutbildning, för att den vägen få jobb.

Vad vet du om [redacted] ev. vänner?
[redacted] berättar att han inte sett några andra personer som besökt [redacted] förutom mamman och flickvännen.

H **ar [redacted] pratat om några kompisar?**
Nabil har inte hört att [redacted] pratat om några kompisar. De pratade mest om film, tv-serier, träning, framtidsplaner och sånt.

Vet du något om någon ev. hotbild?
[redacted] berättar att han blev informerad av soc. eller om det var [redacted] att det tidigare hade förekommit en hotbild mot [redacted] men [redacted] vet inget mer om det.
[redacted] själv beskrev det väldigt kort, att det tidigare varit en hotbild men han sa inget mer om det.

Tänkte du på om [redacted] beteende förändrades, om han var orolig eller något sådant tiden innan händelsen?
[redacted] svarar att han inte märkte av någon förändring i [redacted] beteende. Beskriver att [redacted] var rätt fåordig och privat av sig. [redacted] var alltid trevlig i sitt bemötande men de djupdök inte i vad han kände eller hur han egentligen mådde.

Tänkte du på om det var något spring av de andra boende på [redacted] rum?
[redacted] berättar att de hade ett samtal när [redacted] flyttade in om att det inte är lämpligt med spring mellan de boende. [redacted] var tydlig med att han inte var där för att träffa vänner. När [redacted] har jobbat så har han inte sett något spring. Men [redacted] vill förtydliga att han endast var där ett par gånger i månaden. Han har för sig att han arbetade där varje lördag.

Har du efter händelsen hört något prat/skvaller från de boende om det som hänt [redacted]
[redacted] uppger att han inte hört någonting. Uppger att de som bodde där då inte var involverade i "det som händer nu".

Uppläst efter koncept och ingen erinran.

Polisen

Förhör

Kontakt på [redacted] med [redacted] mobil tfn 12/9

Signerat av

Signerat datum

Enhet
Region Stockholm, Utredningsjour 7 PO Sthlm City

Diarienr
5000-K1147925-23

Hörd person
[redacted]

Personnummer

Den hörde är	ID Styrkt	Sätt	Ställning till misstänkt - målsägande - vittne
Annan	Ja	Dataslagning	Arbetar på [redacted] där [redacted] bor.

Tolk

Språk

Ytterligare information om anledning till förhör
Information angående [redacted]

Underrättad om misstanke

Underrättad om 12 § FUK	Underrättad om rätt till försvarare	Godtar den försvarare som rätten förordnar	Försvarare/ombud närvarande

Försvarare/ombud önskas

Förhörsledare	Förhörsdatum	Förhör påbörjat	Förhör avslutat
Daniel Mattsson Riedel	2023-09-13	22:57	23:00

Förhörsplats
[redacted]

Typ av förhör
RB 23:3

Förhörssätt

Förhörsvittne

Utskrivet av

Berättelse

[redacted] berättar att han arbetar på [redacted] som ansvarar för [redacted] där [redacted] bor.

[redacted] berättar att [redacted] ringde honom vid 17 tiden idag då han ville ha en lampa bytt i lägenheten under kvällen. [redacted] ringde [redacted] från telefonnummer [redacted]. [redacted] uppger att [redacted] inte var hemma när han ringde.

[redacted] uppger att [redacted] senast sågs på [redacted] kl 23:10 den 12/9.

Uppläst och godkänd.

Polisen

Förhör

[redacted]

Signerat av

Signerat datum

Enhet
Region Stockholm, Grova brott 4 PO Sthlm City

Diarienr
5000-K1147925-23

Hörd person
[redacted]

Personnummer

Den hörde är	ID Styrkt	Sätt	Ställning till misstänkt - målsägande - vittne
Vittne	Ja	mantal	

Tolk

Språk

Ytterligare information om anledning till förhör

Underrättad om misstanke

Hörd angående sin kontakt med [redacted] [redacted] [redacted] på [redacted] på V[redacted]
[redacted] där [redacted] bodde.

Underrättad om 12 § FUK	Underrättad om rätt till försvarare	Godtar den försvarare som rätten förordnar	Försvarare/ombud närvarande

Försvarare/ombud önskas

Förhörsledare	Förhörsdatum	Förhör påbörjat	Förhör avslutat
Cathrine Söder Johansson	2023-10-10	14:06	14:37

Förhörsplats	Typ av förhör	Förhörssätt
	RB 23:3	Telefonförhör

Förhörsvittne	Utskrivet av	
		Konceptförhör

Berättelse

[redacted]i uppger att han [redacted] som "vanlig [redacted] på [redacted]

Vad är din roll på [redacted]
Det är att stötta de barn som [redacted] (de kan ha olika diagnoser) med det de behöver, såsom läxhjälp mm.

Har de [redacted] någon egen personal/stöd/kontaktperson?
[redacted] uppger att man kan ha en stödperson genom [redacted] och kanske även från soc.

Vad vet du om de stödpersoner som finns på [redacted]?
[redacted] uppger att det är ca 3–4 personer som är det men att alla som arbetar på boendet har kontakt med de boende.

Vet du om [redacted] hade någon speciell stödperson?
[redacted] uppger att han inte vet det, han var det inte i alla fall.
Uppger att de annars gör samma jobb på stället, stöttar med läxhjälp, pratar om sysselsättning mm. Men de får inte reda på så mycket att de boendes privata liv. "Vi kan inte tvinga dem att prata, pratar dom så pratar dom". Uppger att de inte kommer de boende så nära utan om det är problem hänvisas de boende till psykologer mm.

Angående om [redacted] hade någon stödperson så hänvisar [redacted] till [redacted]
[redacted]

HEMLIG

Förhörsledaren uppger att det i det tidigare förhöret hållet med [redacted] står att han hade telefonkontakt med [redacted] den 13 september.
[redacted] uppger att det stämmer. Beskriver att den som jobbar på kvällen har en telefon dit de boende kan ringa om det är något. Den här kvällen var det [redacted] som jobbade och han svarade i just den telefonen. Detta var vid 17.00 tiden.
[redacted] ville ha hjälp med att antingen köpa eller byta en lampa. [redacted] svarade att han inte var på plats men kunde hjälpa honom sen. [redacted] sa då att han skulle gå ut och att han skulle ringa sen igen. Nu blev det ju inte så. De fick reda på dagen efter vad som hänt.

Såg du vilket telefonnummer [redacted] ringde ifrån?
[redacted] uppger att han inte kommer ihåg det nu. Hänvisar till [redacted]
De boende ska alltid lämna ett telefonnummer som de kan nås på.

Vilket tel.efonnummer har er arbetstelefon?
[redacted]i kommer inte ihåg det. Hänvisar till [redacted]

Ringde någon från [redacted] något mer till [redacted] under kvällen den 13:e?
[redacted] uppger att det var han som jobbade på kvällen och var den som hade telefonen och han ringde inte något mer.

[redacted] uppger att det kan finnas ungdomar som har tider de ska vara hemma, vissa klockan 23.00 och andra 24.00. Om de inte är hemma då så brukar personal ringa till dem.

Hade [redacted] någon tid han skulle vara hemma?
Nej.

Tänkte du på om [redacted] lät stressad när han ringde?
[redacted] uppger att han lät som vanligt. Inte stressad.

Vad vet du om [redacted]
[redacted] uppger att han inte vet så mycket om honom, han var ok, skötsam.
[redacted] hade inte så mycket med honom att göra, det var typ säga " hej, hur mår du", inget mer.

Vet du hur länge [redacted] hade bott där?
[redacted] uppger att han inte riktigt vet, men kan tänka sig att det var 4–5 månader. Han flyttade in innan sommaren.

Vet du om [redacted] hade några vänner?
[redacted] uppger att om någon av de boende ska ta dit vänner så ska detta meddelas.

Finns det någon besöksliggare?
[redacted] uppger att de inte får ha en sådan pga. barnkonventionen.

Men vet du om just [redacted] hade några besök?
[redacted] uppger att han hade en tjej, eller han vet att det var just [redacted] tjej, som var på besök ibland.

Uppger att de boende har eget rum, med kök och toalett.

Hur många boende är det?
På just detta boende är det 9 st boende/9 rum.

Brukade [redacted] umgås med någon från boendet?
[redacted] uppger att när de boende flyttar in så förs det samtal med dem om att de inte

HEMLIG

får umgås.
[redacted] uppger dock att de/personalen sover på natten och då inte har koll på om de umgås eller inte.

När såg du [redacted] senast?
[redacted] uppger att han inte vet, han hade varit på semester.

Uppger att det i tidigare förhör står att [redacted] sågs på [redacted] kl.23.10 den 12 september.
[redacted] uppger "nej, det var inte jag, det var den personal som jobbade den kvällen". Han själv var på semester.
Det han förklarade för polisen som förhörde honom tidigare var att person som jobbat den kvällen förmodligen sett [redacted] då.

Vet du vet som jobbade den kvällen?
[redacted] vet inte. Hänvisar till [redacted]

Har du efter händelsen hört något "skvaller" på boendet om vad som skett?
[redacted] uppger att han inte hört någonting. De har även sekretess att förhålla sig till.

Uppläst efter koncept och ingen erinran.

Tillägg:

I tidigare förhör står det att [redacted] ringde från telefonnummer [redacted]
[redacted] uppger att han inte kommer ihåg att det var just det numret. Men det kan ha varit så att när polisen frågade honom om vilket nummer så kollade han på telefonen eftersom han hade den på sig och såg det då.
Försök tänka tillbaka hur det gick till?
[redacted] uppger att han tror det var så det gick till, att han kontrollerade på telefonen. Men för säkerhets skull vill [redacted] hänvisa till [redacted]

[redacted] i uppger att han inte vill vittna. På fråga varför så hänvisar han till det som händer i Stockholm just nu.

Uppläst och ingen erinran.

Polisen

Förhör

[redacted] jobbar på [redacted]

Signerat av

Signerat datum

Enhet
Region Stockholm, Grova brott 4 PO Sthlm City

Diarienr
5000-K1147925-23

Hörd person
[redacted]

Personnummer

Den hörde är
Annan

ID Styrkt
Nej

Ställning till misstänkt - målsägande - vittne

Tolk

Språk

Anledning till förhör / Misstankar som misstänkt har underrättats om
Mord, Fullbordat

Underrättad om misstanke

Ytterligare information om anledning till förhör
[redacted]. Hörd angående hennes senaste kontakt med [redacted]

Underrättad om 12 § FUK | Underrättad om rätt till försvarare | Godtar den försvarare som rätten förordnar | Försvarare/ombud närvarande

Försvarare/ombud önskas

Förhörsledare	Förhörsdatum	Förhör påbörjat	Förhör avslutat
Cathrine Söder Johansson	2023-10-26	15:30	15:48

Förhörsplats

Typ av förhör
RB 23:6

Förhörssätt
Telefonförhör

Förhörsvittne

Utskrivet av

Berättelse

[redacted] berättar att hon arbetar som vikarie på [redacted] [redacted]
Hon har arbetat där sedan 4–5 månader tillbaka och är där ca 2 till 4 upp till 5 gånger i månaden.
Hon arbetade kväll den 12 september. Från eftermiddagen till 09.00 den 13 september.

[redacted] beskriver att dagtid finns det alltid en personal men den personalen kan även vara på ett annat boende. De boende kan dock alltid nå personal via telefon.

[redacted] beskriver att hennes roll på [redacted] är att finnas till hands om de boende behöver hjälp med något i hemmet, såsom med matlagning och tvätt.

Vilken kontakt hade du med [redacted]?
[redacted] berättar att hon inte kände honom så bra, hon träffade inte honom så många gånger. Det var vid någon gång då hon vid kvällsronden knackade på han dörr för att kontrollera att allt var ok.

När hade du den senaste kontakten med [redacted]
[redacted] berättar att det var den 12 september då hon jobbade på kvällen, det var någon gång mellan 19.00 och 22.00 tiden när hon gick sin kvällsrond.
Hon knackade på hans dörr och sa god natt. Det var inget speciellt alls, en kort kontakt med honom och så brukade det se ut.

Brukade du vid något tillfälle prata lite mer med honom?

HEMLIG

[redacted] uppger att han var ganska självgående, behövde ibland hjälp med tvätten men inget annat.
De hade inga mer ingående samtal. [redacted] vet att han sökt ett arbete men fått avslag. Det verkade som han skötte sig, han lagade mat och allt flöt på, han var social och trevlig.

Vet du vad han gjorde dagtid?
[redacted] uppger att hon inte vet, hon arbetar mest kvällstid eller på heldygn på lördagar. Hon är inte så insatt i de boendes situation eftersom hon är vikarie.

Lade du märke till någon förändring i hans beteende under hans tid där och speciellt den senare tiden?
[redacted] uppger att hon har för sig att han flyttade in vid samma tidpunkt då hon började jobba där.
Hon lade inte märke till någon förändring i hans beteende. Uppger att hon upplevde honom som jordnära, intresserad av natur, han sökte arbete och hon vet att han sökt jobb med trädgårdsarbete på en kyrkogård. Har för sig att han under sommaren jobbade med städning eller plockade skräp inom kommunen.

Vet du om någon ev. hotbild?
[redacted] uppger "nej, och därför är man ju chockad".
Men uppger att hon ju vet att de flesta ungdomarna där haft det jobbigt.

Vet du något om [redacted] vänner?
[redacted] uppger att hon inte vet något om det.

Har du sett om [redacted] haft några besök?
[redacted] uppger att han hade en flickvän som hon träffat. Flickvännen brukade vara där, hon var duktig på att laga mat vilket [redacted] brukade berömma henne för.

Har du uppmärksammat något spring vid hans lägenhet?
[redacted] säger "nej, ingenting, jag har aldrig sett det eller hört om något".

Har du efter händelsen hört något prat/skvaller från de boende?
[redacted] uppger att hon inte hört någonting.

Uppläst efter koncept och ingen erinran.

Polisen

Förhör

Förhör med hotellpersonal på Forenom Hotell, Alvik

Signerat av

Signerat datum

Enhet	Diarienr
Region Stockholm, Grova brott 4 PO Sthlm City	5000-K1147925-23

Hörd person	Personnummer
Giannini, Egga	

Den hörde är	ID Styrkt	Ställning till misstänkt - målsägande - vittne
Vittne	Nej	

Tolk	Språk

Ytterligare information om anledning till förhör

Underrättad om misstanke

Egga hörs med anledning av att hon är teamleader för hotellet samt bokningar som gjorts kring den 12:e - 13:e september.

Underrättad om 12 § FUK	Underrättad om rätt till försvarare	Godtar den försvarare som rätten förordnar	Försvarare/ombud närvarande

Försvarare/ombud önskas

Förhörsledare	Förhörsdatum	Förhör påbörjat	Förhör avslutat
Lisa Nordström	2023-09-20	10:51	11:24

Förhörsplats	Typ av förhör	Förhörssätt
Vidängsvägen 9	RB 23:6	Videobandsförhör
Förhörsvittne	Utskrivet av	Konceptförhör
	LN	

Berättelse

SAMMANFATTANDE FÖRHÖR MED HOTELLPERSONAL EGGA

Egga berättade att man kan boka hotellrum hos dom på olika bokningskanaler, online bokningar. Tex via booking.com och på deras egna hemsida. Man verifierar bokningen med bank-ID, bild på sitt pass eller en selfie. Är det godkänt så skickas en kod ut både till eposten man uppgett och som sms till mobilnumret. Det går inte att få koden skickad till en annan epost eller mobilnummer än vad man uppgett vid bokningen. När man bokar ska man skriva in för hur många bokningen gäller men det sker ofta att personer som bokar hotellrum inte gör det. Det är bara för den som bokar en verifiering krävs. På grund av det så kan personer boka hotellrum och ge ut koden till rummet till någon annan.

Egga berättade att gästerna har enbart kod, den gäller till hotellet, gym, soprum samt sitt hotellrum. Det är bara personal som har blipp och kort. Varje gång koden slås in registreras det i systemet. Koden skickas vanligen ut mellan 15:00 och 15:30. Incheckning sker vid 16:00 och utcheckning sker vid 11:00. Efter klockan 11:00 så är det möjligt att gå ut från hotellrummet men inte in igen, koden raderas automatiskt.

På fråga om det är möjligt att ta sig in på hotellet utan en kod uppgav Egga att det är möjligt om en annan gäst öppnar dörrarna. Entrédörrarna är inte larmade så det är möjligt att placera nånting så dörren hålls öppen. Enbart nödutgångarna är larmade och plomberade. Det finns två entrédörrar till hotellet, dessa är entré 0 och entré 1. Entrédörr 0 är enbart öppen att gå in via mellan 08:00-16:00 men det är möjligt att ta sig ut genom den dörren dygnet runt.

På fråga om det är möjligt att rycka upp entrédörrarna uppgav Egga att det är omöjligt på

HEMLIG

entré 0 men entré 1 har skjutdörrar så det är möjligt att separera på dessa och gå in. Hotellet har haft problem med skolungdomar som gör så, då kan dörrarna hoppa ur gängorna och man måste hänga upp dörrarna igen. Egga uppgav att det inte haft något sånt problem den senaste veckan.

På fråga om de har övervakningskameror på varje våningsplan uppgav Egga att det inte har det.

Egga berättade att de hade haft en incident förra tisdagen, de satt tre stycken killar i lobbyn. Killarna försökte checka in och uppgav att en vän till dom bokat rummet. Egga uppskattade att de var kring 18-års ålder, utländskt påbrå. En av dessa bar en Gucci midjeväska, hade vit huvtröja och någon av dem hade en svart hoodie. Egga kunde inte höra att de hade någon speciell dialekt. Egga trodde att klockan kunde ha varit halv 1 eller halv 2 på eftermiddagen. De kunde inte checka in eftersom koden får man kring klockan 16:00. En av killarna visade en bokning från booking.com för Egga, Egga trodde att de kunde röra sig om rum 813. Egga kontaktade kundtjänst som uppgav att de inte kunde hitta bokningen.

Förhörsledaren Ber Egga berätta vad hon minns från rum 1205 den 13:e september. Egga uppgav att hon fått en konstig känsla angående det rummet, de har varit flera unga killar i det rummet. Egga hade bett Securitas kolla till det rummet men Securitas hade inte skrivit något i loggen gällande rummet så Egga vet inte om Securitas kollade rummet eller inte. Den 13:e kring 11-tiden får Egga en känsla att killarna som de hade haft en incident med under tisdagen befunnit sig på rum 1205. En kollega till Egga berättade för Egga att hon åkt med dom ner i hissen. I loggen såg Egga att dörren till rum 1205 öppnats inifrån vid den tidpunkten. Egga bestämde sig då för att gå upp till rum 1205 och kolla rummet. Egga knackade på men ingen öppnade så Egga gick in med hennes kort, Egga beskrev rummet som kaos och partyställe. I rummet fanns det spritflaskor, lustgastuber samt fimpar, Egga beskrev att rummet luktade kraftigt av cigarettrök. Egga fotar rummet samt filmar, Egga upptäckte att dörren till sovrummet var stängd. Egga knackade på och öppnade sedan dörren, i rummet befann sig en tjej och en kille. Egga pratade enbart med killen och sa att de var tvungna att lämna hotellrummet. När Egga sedan gick tillbaka till hotellrummet hade de städat allt och tagit med soporna. Egga gick ner till lobbyn och såg killen och tjejen utanför hotellet, Egga tog då ett foto på dom. Egga trodde att de stod och väntade på en taxi, en kort stund senare var de borta från hotellområdet. När Egga sedan gick upp och kontrollerade rummet var det inte stökigt och inget var kvarglömt.

Egga beskrev killen som smal, mörkhyad, ungefär 180cm lång, svart hårfärg, blåa Adidas byxor. Egga tänkte inte på om han hade någon dialekt.

Egga beskrev tjejen som ungefär 163cm lång, brunt tilltufsat hår, en grå stickad kofta som gick nästan ner till fötterna, en svart dunväst.

Egga uppgav att hon trodde att de tre killarna hon tidigare pratat med och sett i lobbyn hade koppling till rum 1205 men det var bara vad hon trodde. Hon kunde inte härleda dom till rum 1205.

Egga berättade att man kan betala hotellrummen på olika sätt, bland annat med Klarna, faktura och direktbetalning. Rum 1205 betalades i samband med bokningen, på grund av rökningen och lustgastuberna fakturerades rummet på ytterligare 6375kr, denna är ännu ej betald. Fakturan skickas till personen som bokat rummet.

Egga förklarade att i bokningssystemet går det att se vart bokningen har gjorts, om det står OTA är det inte via deras hemsida.

HEMLIG

FÖRHÖRET FINNS INSPELAT I SIN HELHET OCH INLAGD I FILIP

Polisen

Förhör

Förhör #1 Circle K Alvik

Signerat av

Signerat datum

Enhet	Diarienr
Region Stockholm, Grova brott 4 PO Sthlm City	5000-K1147925-23

Hörd person	Personnummer
Törnkvist, Ronny	

Den hörde är	ID Styrkt	Sätt	Ställning till misstänkt - målsägande - vittne
Annan	Ja	Kontrollfrågor genom dataslagningar av Pa Rask	

Tolk

Språk

Ytterligare information om anledning till förhör

Hörs gällande sina iakttagelser på Circle K Alvik 2023-09-12 klockan 09:08.

Underrättad om misstanke

Underrättad om 12 § FUK | Underrättad om rätt till försvarare | Godtar den försvarare som rätten förordnar | Försvarare/ombud närvarande

Försvarare/ombud önskas

Förhörsledare	Förhörsdatum	Förhör påbörjat	Förhör avslutat
Anton Rask	2023-10-16	13:00	13:09

Förhörsplats	Typ av förhör	Förhörssätt
Polisstationen Norrmalm	RB 23:6	Telefonförhör
Förhörsvittne	Utskrivet av AR	Konceptförhör

Berättelse

Ronny informeras om att det är ett förhör gällande Ronnys iakttagelser på Circle K i Alvik den 12 september 2023, klockan 09:08. Ronny förstår att det är ett förhör.
Förhörsledarens ord skrivs med fet text och hörd persons ord med vanlig text.

Berätta, vad minns du om situationen på Circle k i Alvik den 12 september runt klockan 09:08 2023 där du lämnar över något litet till en kund?
Kommer inte ihåg någonting alls, men det du berättar så låter det som att jag lämnar över ett gem som vi brukar göra ibland för att byta SIM-kort, jag vet att jag har gjort det någon gång för drygt en månad sedan, om det är den här gången eller inte det vet jag inte då jag inte har videon framför mig.

Minns du om du såg vad personen gjorde?
Jag minns ingenting, hade jag sett videon på det som hände hade jag kanske vetat mer så nu gissar jag bara.

Du plockar ju ut något litet från en låda bakom disken, finns det något annat där som det skulle kunna vara än ett gem?
Nej inte som jag ger till någon kund direkt, det är väl om det skulle vara någon bilnyckel men jag gissar att så inte var fallet. Ibland lämnar man ut upphittade saker men då kollar man ju lägg innan.

Brukar ni lämna ut gem till kunder?
Inte jättevanligt, det kanske händer fem gånger per år skulle jag gissa bara för mig själv. Det händer ibland.

Du nämnde där att du har ett minne av att du kan ha lämnat ut ett gem till någon för drygt en månad sedan, förstod jag rätt då?
Ja det kan stämma.

HEMLIG

Är det något du minns från det tillfället?
Nej, kanske kommer ihåg något om jag ser på kameran. Jag kommer knappt ihåg något som hände för en vecka sedan så vad som hände för en månad sedan har jag ingen koll på alls.

Uppläst utan invändningar från hörd person.

Polisen

Förhör

Taxichaufför 13/9, Norrviksleden 1-centralstatione

Signerat av

Signerat datum

Enhet	Diarienr
Region Stockholm, Grova brott 4 PO Sthlm City	5000-K1147925-23

Hörd person	Personnummer
Toloe Shagar, Bahram	

Den hörde är	ID Styrkt	Ställning till misstänkt - målsägande - vittne
Vittne	Nej	

Tolk

Språk

Anledning till förhör / Misstankar som misstänkt har underrättats om	Underrättad om misstanke
Mord, Fullbordat	

Ytterligare information om anledning till förhör

Hörd då han är taxichaufför för Taxi Stockholm. Förare av bokningsnummer 55091885 som går mellan Norrviksleden 1 - Klarabergsviadukten (Centralstationen).

Underrättad om 12 § FUK	Underrättad om rätt till försvarare	Godtar den försvarare som rätten förordnar	Försvarare/ombud närvarande

Försvarare/ombud önskas

Förhörsledare	Förhörsdatum	Förhör påbörjat	Förhör avslutat
Maria Louise Fridlund	2023-09-29	15:38	16:05

Förhörsplats	Typ av förhör	Förhörssätt
	RB 23:6	Telefonförhör

Förhörsvittne	Utskrivet av
	LE

Berättelse

Förhörsledarens frågor är markerade med kursiv text.

Bahram informeras om att han ska höras kring en körning som gick mellan Norrviksleden 1 (Circle K) och Klarabergsviadukten (Centralstationen). Han informeras om att körningen ska har skett den 13/9 2023.

Bahram uppger att han minns körningen utifrån den beskrivning han fått.

Bahram uppger följande.

Jag fick en körning från Circle K som ligger på Norrviksleden 1. Jag körde killen till Centralen. Han var stressad och bad mig att köra honom fort. Han skulle med ett tåg till Malmö.

Jag uppfattade att han inte var så bra på svenska. Han pratade i telefon med en tjej nästan hela färden in till centralen. Han sa till tjejen att han skulle komma till henne så fort som möjligt. När vi kom fram till centralen så betalade han resan kontant med en 500-lapp.

Du säger att han inte var så bra på svenska, pratade ni i bilen?

Han frågade mig var jag kommer ifrån. Han sa att han själv kommer från Syrien. Jag svarade honom att jag kommer från Iran. Han pratade inte perfekt svenska. Jag hörde att han var dålig

HEMLIG

på grammatiken. Vi invandrare kan inte grammatiken. Han pratade en blandning av svenska och sitt eget språk, eller han bröt men han pratade svenska. Tjejen han pratade med i telefon pratade perfekt svenska.

Berätta om när du kommer till Circle K, vad händer då?

Killen stod inte utanför och väntade. Killen stod inne i butiken och drack kaffe. Jag visste inte vem som skulle åka med mig så jag gick fram till killen i kassan och frågade om min kund var inne i butiken. Killen i kassan pekade på killen som stod och drack kaffe och sa att han borde vara min kund. Det visade sig stämma.

Killen som jag skulle köra stod och drack kaffe. Han satt han skulle åka med mig. Han hade sportkläder på sig. Han hade svarta sportbyxor och även en svart tröja. Tröjan var också sportig. Han hade kaffemuggen i handen och tog med sig den in i bilen.

Hade killen sällskap på macken eller var han ensam?

Han var ensam. Jag tror att personalen skulle stänga butiken kl. 23. Personalen kändes lite stressad att få iväg killen.

Lade du märke till om det stod några bilar utanför macken?

Nej. Jag tänkte inte på det.

När du kom till macken så säger du att killen står inne på macken?

Ja.

Har du noterat om han kommer från någon bil och går in på macken?

Nej, det vet jag inte. Han var redan inne på macken och jag såg ingen bil.

Säger killen något mer under taxiresan?

Han säger att han kommer från Syrien och frågar mig var jag kommer ifrån. Han säger att han vill åka till centralen och ber mig köra honom snabbt. Han ska med ett tåg till Malmö. Nästan hela resan pratar han i telefon med en tjej. Dom pratar kärleksord. Han hade inte malmödialekt och inte tjejen heller.

Vet du vad dom sa till varandra?

Nej, jag lyssnade inte. Jag hörde bara att det var kärleksord. Typ "Jag kommer så snabbt jag kan", "Jag är snart hos dig". Tjejen längtade efter honom. Jag lyssnade inte noga på detaljer.

Körde du direkt till centralen eller gjorde ni något stopp på vägen?

Jag körde honom direkt till centralen. Inga stopp på vägen.

Var han ensam kund i taxin?

Ja.

Kan du beskriva hur killen såg ut, mer än kläder?

HEMLIG

Han hade svart kort hår. Han såg utländsk ut. Mer än så kommer jag inte ihåg. Han var helt svartklädd med sportiga kläder.

Var det något annat du tänkte på med hans utseende?

Nej. Jag kommer inte ihåg mer än så.

När han lämnade bilen så lämnade han kaffemuggen som han tagit med sig in i bilen. Jag slängde kaffemuggen. Ni kanske hade behövt den men jag slängde den.

Vet du vad killens namn var?

Nej. Men han kallade mig Amo. Dom brukar säga så till äldre personer i deras hemländer.

Pratade han något om vad han hade gjort tidigare under kvällen?

Nej, vi pratade inte om det.

Förhöret är uppläst och godkänt från anteckningar.

Polisen

Förhör

Taxichaufför 14/9 Madenvägen 1- Forenom Alvik

Signerat av

Signerat datum

Enhet
Region Stockholm, Grova brott 4 PO Sthlm City

Diarienr
5000-K1147925-23

Hörd person
Yousefi, Salman

Personnummer

Den hörde är
Vittne

ID Styrkt
Nej

Ställning till misstänkt - målsägande - vittne

Tolk

Språk

Anledning till förhör / Misstankar som misstänkt har underrättats om
Mord, Fullbordat

Underrättad om misstanke

Ytterligare information om anledning till förhör
Taxichaufför till bokningsnummer 55093333 - Körning mellan Madenvägen 1 till Vidängsvägen 9 (Forenom, Alvik).

Underrättad om 12 § FUK

Underrättad om rätt till försvarare

Godtar den försvarare som rätten förordnar

Försvarare/ombud närvarande

Försvarare/ombud önskas

Förhörsledare
Maria Louise Fridlund

Förhörsdatum
2023-09-28

Förhör påbörjat
14:29

Förhör avslutat
14:39

Förhörsplats

Typ av förhör
RB 23:6

Förhörssätt
Telefonförhör

Förhörsvittne

Utskrivet av

Berättelse

Förhörsledarens frågor är markerade med kursiv text.

Salman informeras om att han ska höras om en körning som skedde den 14/9 från Madenvägen 1 till Vidängsvägen 9 i Bromma, Alvik. Salman uppger att han minns den resan.

När började du ditt arbetspass?

Jag vet inte riktigt när jag började just den här kvällen. Jag brukar jobba kl. 03.00 på natten. Ibland börjar jag tidigare. Ibland börjar jag senare, runt kl. 05.00.

Kan du berätta om den här körningen?

Jag tror att jag var i Spånga någonstans när jag fick en körning från Taxi Stockholms växel. Adressen jag fick var Madenvägen 1. Det ligger en bensinstation där.

Det var en kille jag skulle köra. Han kom fram till mig och sa att han bara skulle tanka klart och att jag skulle vänta på honom. Killen kom efter en stund och jag körde honom till Alvik.

När vi var framme vid Alvik sa jag att han skulle betala. Killen hade bara en 500-kronorssedel. Jag sa till honom att jag inte hade någon växel. Jag frågade honom om jag kunde swisha tillbaka växeln till honom. Han svarade då att han inte hade någon swish. Jag frågade honom om han kunde hämta några mindre sedlar i en bankomat. Han svarade att han

HEMLIG

inte kunde det. Jag visste inte hur vi skulle lösa situationen då det inte fanns någon öppen affär eller något sådant där vi kunde växla sedeln.

Jag frågad honom igen om det gick bra att jag swishade honom växel. Han sa då att det gick bra. Han gav mig 500 kr och jag swishade honom växeln tillbaka från mitt eget konto.

Om vi går tillbaka från början av händelsen, vad tänker du när du ser den här killen på bensinstationen?

Jag tänker att det är en vanlig kund. Jag tänker inte så mycket. Han kommer fram till min bil och säger att han bara ska tanka bilen. Han vill att jag väntar på honom under tiden. Jag tänker inte så mycket på kunden. Min uppgift är att transportera kunden på ett säkert sätt från punkt A till punkt B. Jag tänker inte som ni, att det skulle vara något brottsligt eller något kriminellt. Jag ska bara köra kunden på ett säkert sätt.

Du säger att han skulle tanka en bil, kommer du ihåg om killen sa något mer?

Han kom fram till mig och sa att det var han som skulle åka med mig. Han sa "jag ska bara tanka klart, jag kommer". Något sådant.

Kommer du ihåg vad det var för bil som han skulle tanka?

Nej, jag kommer inte ihåg vad dom hade för bil. Han stod bredvid en bil när jag kom till macken. Men jag vet inte om något märke eller färg.

Du säger dom, var det fler personer än killen?

Jag tror att det var någon annan vid bilen som han skulle tanka. Det var killen och någon mer person vid bilen.

Såg du den personen?

Nej, men jag tror att jag hörde att killen pratade med någon under tiden han tankade.
Jag satt i min bil och jag kollade inte vad killen gjorde medan jag väntade. Jag tror att han tankade bilen. Jag hade parkerat och killen befann sig snett bakom mig med sin bil.

När han kom och satte sig i min bil så luktade killen mycket bensin.

Frågade du honom om det, om varför han luktade bensin?

Nej.

Du reagerade inte på att han hade en bil och ändå skulle åka taxi?

Nej, ibland är det så. Kunder kanske står med en bil som någon annan ska åka iväg med eller att bilen har gått sönder och att dom då behöver en taxi. Det enda jag tänkte på var att köra kunden.

Pratade ni något under färden?

Jag frågade honom varför han åkte med Taxi Stockholm i och med att det är dyrt. Ungdomar som har dåligt med pengar brukar åka Bolt eller uber. Han svarade då att han hade bråttom och att han var tvungen.

HEMLIG

Pratade ni något mer?

Nej.

Åkte ni direkt till Alvik?

Ja.

Ni gjorde inget stopp på vägen?

Nej.

Hade han något med sig?

Inte något som jag tänkte på.

Åkte han själv eller i sällskap med någon annan?

Han åkte själv.

Till vilket nummer swishade du tillbaka växeln?

[redacted]. Han heter Hamza Abo Karah.

Förhöret är uppläst och godkänt från anteckningar.

Polisen

Förhör

Taxichafför den 14/9, Forenom-centralen

Signerat av

Signerat datum

Enhet	Diarienr
Region Stockholm, Grova brott 4 PO Sthlm City	5000-K1147925-23

Hörd person	Personnummer
Masharqa, Adam	

Den hörde är	ID Styrkt	Ställning till misstänkt - målsägande - vittne
Vittne	Nej	

Tolk

Språk

Ytterligare information om anledning till förhör

Underrättad om misstanke

Hörd med anledning av att han är taxichaufför. Förare av körning från Forenom, Alvik till Centralstationen den 14/9 mellan kl. 05:03-05:11. Bokningsnummer 55091885

Underrättad om 12 § FUK	Underrättad om rätt till försvarare	Godtar den försvarare som rätten förordnar	Försvarare/ombud närvarande

Försvarare/ombud önskas

Förhörsledare	Förhörsdatum	Förhör påbörjat	Förhör avslutat
Maria Louise Fridlund	2023-09-26	14:30	15:50

Förhörsplats	Typ av förhör	Förhörssätt
	RB 23:6	Telefonförhör

Förhörsvittne

Utskrivet av

Berättelse

Förhörsledarens frågor är markerade med kursiv text.

Adam uppger att han kör taxi för Taxi Stockholm.

På fråga om Adam minns en körning från Forenom hotell till centralstationen den 14 september så svarar han att han minns den körningen.

Adam berättar följande:

Jag fick en körning från vår växel på taxi Stockholm. Körningen skulle gå från Forenom i Alvik och in till centralstationen. När jag kommer utanför Forenom står pojken utanför hotellet och väntar.

Han var mycket stressad då han skulle hinna med ett tåg ca 20 minuter senare. Han bad mig många gånger att jag skulle köra snabbt. Jag försökte lugna honom genom att säga att det inte var någon trafik och att det inte kommer ta mer än 10 minuter in till centralen.

Jag tror körningen skulle kosta runt två hundra kronor. Killen hade bara 500 i kontanter så jag sa att jag kunde swisha honom från mitt privata konto. Jag hade inte råd att missa körningen på grund av utebliven växel så därför löste jag det på det sättet.

Han gav mig 500 kronor och jag swishade honom 300 hundra tillbaka.

HEMLIG

Åkte du raka vägen in till centralstationen?

Ja, jag åkte Norr mälarstrand, kungsholmsgatan och vidare till Centralstationen.

Var det pojken ensam eller i sällskap med någon?

Han var ensam.

Pratade ni om något på vägen in till centralstationen?

Jag frågade var han skulle och han svarade att han skulle till Malmö. Jag frågade vad han skulle gör där. Han svarade då att han bodde i Malmö. Jag frågade vad han hade gjort i Stockholm och då sa han att han hade träffat vänner. Vi pratade inte mer sedan. Vi måste vara mycket lyhörda som taxichaufförer, att det är kunden som styr samtalet.

Kommer du ihåg vad pojken hade för kläder?

Jag kommer ihåg att han inte hade något i händerna. Han hade inget med sig. Jag kommer inte ihåg vad han hade för kläder eller något sådant.

Var det något annat du tänkte på kring den här pojken?

Nej, inget speciellt.

Tyckte du att det var konstigt att han inte hade någon packning med sig?

Nej, jag tänkte inte så mycket på det. Ungdomar idag reser så mycket. Dom tar ingenting med sig. Jag har själv egna barn som reser mycket och jag förvånas över hur lite saker de har med sig.

Du berättar att du swishar honom. Berätta om det?

Han ger mig en 500-kronorssedel och jag swishar honom 300 då körningen kostade runt 200 kr. Han sa att jag skulle swisha hans kompis då hans egen swish inte fungerade. Jag swishade till nummer [redacted]. Det var till en Hamza Abo Karah. (Vittnet tittar i sin swish-historik för att få fram namn och telefonnummer).

När jag hade swishat honom så visade jag för honom att swishen hade gått igenom och sedan var det inget mer med det.

När pojken stod och väntade på dig, var han själv eller i sällskap med någon?

Han stod ensam utanför hotellet.

Förhöret är uppläst och godkänt från anteckningar.

Polisen

Förhör

Iakttagelser. Grå bil vid Attunda Brandstation.

Signerat av

Signerat datum

Enhet
Region Stockholm, Grova brott 4 PO Sthlm City

Diarienr
5000-K1147925-23

Hörd person
Lars Johan Wilén, Johan

Personnummer

Den hörde är
Vittne

ID Styrkt
Nej

Ställning till misstänkt - målsägande - vittne

Tolk

Språk

Ytterligare information om anledning till förhör
Iakttagelser kring en grå bil vid Attunda Brandstation på Hammarbacken 20.

Underrättad om misstanke

Underrättad om 12 § FUK

Underrättad om rätt till försvarare

Godtar den försvarare som rätten förordnar

Försvarare/ombud närvarande

Försvarare/ombud önskas

Förhörsledare
Kasper Toussi

Förhörsdatum
2023-10-31

Förhör påbörjat
10:38

Förhör avslutat
10:44

Förhörsplats

Typ av förhör
RB 23:6

Förhörssätt

Förhörsvittne

Utskrivet av

Berättelse

Kan du berätta vad du iakttagit?
Jag skulle ladda batterier på brandstationen. Det ska ha stått en bil som brandkåren sade var stulen. De skulle iväg på jobb, men kom inte fram som jag förstod det eftersom bilen var i vägen. De bad mig ringa in till polisen, vilket jag gjorde.

Hur såg bilen ut?
Grå. Punka på ena hjulet, men ändå körbar vad jag förstår.

Förhöret uppläst och godkänt.

Polisen

Förhör

Kompletterande förhör. Attunda brandstation

Signerat av

Signerat datum

Enhet
Region Stockholm, Grova brott 4 PO Sthlm City

Diarienr
5000-K1147925-23

Hörd person
Lars Johan Wilén, Johan

Personnummer

Den hörde är
Vittne

ID Styrkt
Nej

Ställning till misstänkt - målsägande - vittne

Tolk

Språk

Ytterligare information om anledning till förhör
Kompletterande förhör angående iakttagelserna kring en bil vid Attunda Brandstation.

Underrättad om misstanke

Underrättad om 12 § FUK

Underrättad om rätt till försvarare

Godtar den försvarare som rätten förordnar

Försvarare/ombud närvarande

Försvarare/ombud önskas

Förhörsledare
Kasper Toussi

Förhörsdatum
2023-11-30

Förhör påbörjat
14:39

Förhör avslutat

Förhörsplats

Typ av förhör
RB 23:6

Förhörssätt
Telefonförhör

Förhörsvittne

Utskrivet av

Berättelse

Kompletterande förhör angående iakttagelserna kring en bil vid Attunda Brandstation.

Var det så att bilen blockerade utryckningsfordonen?
Nej. Den stod på deras parkering bara och brandmännen bad mig ringa in till polisen.

Enligt HR:et ringde du in den 17/9 runt klockan 20:02, kan det stämma?
Ja, det stämmer nog om det står det. Det var på kvällen någon gång.

Förhöret uppläst och godkänt.

Polisen

Förhör

Brandman Jesper, Attunda Brandstation

Signerat av

Signerat datum

Enhet	Diarienr
Region Stockholm, Grova brott 4 PO Sthlm City	5000-K1147925-23

Hörd person	Personnummer
Bohman Parra, Jesper	

Den hörde är	ID Styrkt	Ställning till misstänkt - målsägande - vittne
Vittne	Nej	

Tolk

Språk

Ytterligare information om anledning till förhör

Hörs med anledning av den gråa bilen vid Attunda Brandstation

Underrättad om misstanke

Underrättad om 12 § FUK	Underrättad om rätt till försvarare	Godtar den försvarare som rätten förordnar	Försvarare/ombud närvarande

Försvarare/ombud önskas

Förhörsledare	Förhörsdatum	Förhör påbörjat	Förhör avslutat
Kasper Toussi	2023-11-10	14:02	14:11

Förhörsplats	Typ av förhör	Förhörssätt
	RB 23:6	Telefonförhör

Förhörsvittne

Utskrivet av

Berättelse

Jesper arbetar som brandman på Attunda Brandstation.

Jag kom till jobbet på fredag kvällspass runt klockan 17:00 den 15/9 och såg bilen. Den var dåligt parkerad och stod halvt snett i en av våra parkeringsrutor utanför entrén. Jag tänkte inte mer på det än att den såg väldigt skruttig ut och sade inget om den heller ifall det kanske var någons på jobbet. Sen tog det hela helgen och en kollega tog upp det och frågade om någon visste något om den. Jag berättade då bara kort att jag såg den men inte tänkt på den något mer.

Vet du om någon annan har mer att säga om bilen?
Inte vad jag hört. Det har gått ut mejl till oss alla om att kontakta dig. Jag vet inte när bilen kom dit. Jag är nästan helt säker på att den inte var där på onsdagen, så någon gång mellan torsdag och fredag kväll skulle jag gissa. Om jag hör något ber jag dom kontakta dig.

Förhöret uppläst och godkänt.

Polisen

Förhör

Brandman Jesper, Attunda Brandstation. Förhör 2.

Signerat av

Signerat datum

Enhet	Diarienr
Region Stockholm, Grova brott 4 PO Sthlm City	5000-K1147925-23

Hörd person	Personnummer
Bohman Parra, Jesper	

Den hörde är	ID Styrkt	Sätt	Ställning till misstänkt - målsägande - vittne
Vittne	Ja	Kontrollfrågor	

Tolk	Språk

Ytterligare information om anledning till förhör	Underrättad om misstanke
Hörs med anledning av den gråa bilen vid Attunda Brandstation.	

Underrättad om 12 § FUK	Underrättad om rätt till försvarare	Godtar den försvarare som rätten förordnar	Försvarare/ombud närvarande

Försvarare/ombud önskas

Förhörsledare	Förhörsdatum	Förhör påbörjat	Förhör avslutat
Kasper Toussi	2023-11-16	14:32	14:35

Förhörsplats	Typ av förhör	Förhörssätt
	RB 23:6	Telefonförhör

Förhörsvittne	Utskrivet av

Berättelse

Kompletterande förhör med Jesper som arbetar som brandman på Attunda Brandstation.

Du sade i ditt tidigare förhör att du nästan var säker på att bilen inte stod där när du jobbade på onsdagen. Vilken tid lämnade du jobbet den onsdagen den 13/9?
Runt klockan 17:00.

Förhöret uppläst och godkänt.

Polisen

Förhör

Förhör Distriktschef Sollentuna Brandstation

Signerat av

Signerat datum

Enhet
Region Stockholm, Grova brott 4 PO Sthlm City

Diarienr
5000-K1147925-23

Hörd person
Kumblad, Mats

Personnummer

Den hörde är
Vittne

ID Styrkt
Nej

Ställning till misstänkt - målsägande - vittne

Tolk

Språk

Ytterligare information om anledning till förhör
Hörs rörande en grå Skoda som ska ha stått parkerad på Attunda brandstation.

Underrättad om misstanke

Underrättad om 12 § FUK

Underrättad om rätt till försvarare

Godtar den försvarare som rätten förordnar

Försvarare/ombud närvarande

Försvarare/ombud önskas

Förhörsledare
Kasper Toussi

Förhörsdatum
2023-11-09

Förhör påbörjat
10:58

Förhör avslutat
11:10

Förhörsplats

Typ av förhör
RB 23:6

Förhörssätt

Förhörsvittne

Utskrivet av

Berättelse

Mats arbetar som Distriktschef på Attunda Brandstation.

Kan du berätta dina iakttagelser kopplat till en grå Skoda som ska ha stått parkerad hos er?
Jag har själv inga iakttagelser, men jag fick ett mejl från en av mina kollegor, Tobias. Han skriver den 17/9 att det står en stulen bil på vår parkering och att han inte vet när den dök upp. Den ska enligt kollegorna ha stått där sedan minst i fredags den 15/9.

Jag mejlade då kommunpolisen och skrev att det enligt min personal står en stulen bil FUF858 på brandstationen i Sollentuna och frågade om jag skulle vända mig till någon annan. Kommunpolisen svarade då att han skickat det till kommunen för åtgärd och sen släppte jag det.

Förhöret uppläst och godkänt.

Polisen

Förhör

FUF858-personal företag

Signerat av

Signerat datum

Enhet	Diarienr
Region Stockholm, Grova brott 4 PO Sthlm City	5000-K1147925-23

Hörd person	Personnummer
Jansson, Mattias	

Den hörde är	ID Styrkt	Sätt	Ställning till misstänkt - målsägande - vittne
Vittne	Ja	Dataslagning	

Tolk

Språk

Ytterligare information om anledning till förhör
Vittnesförhör.

Underrättad om misstanke

Underrättad om 12 § FUK | Underrättad om rätt till försvarare | Godtar den försvarare som rätten förordnar | Försvarare/ombud närvarande

Försvarare/ombud önskas

Förhörsledare	Förhörsdatum	Förhör påbörjat	Förhör avslutat
Carl Philip Eliasson	2023-10-31	11:54	11:59

Förhörsplats	Typ av förhör	Förhörssätt
	RB 23:6	Telefonförhör

Förhörsvittne

Utskrivet av

Berättelse

Berättelse

Hur länge har bilen stått där?

Vi skulle säga 5-6 veckor, kanske lite längre. Vi har pratat lite inom företaget och försökt få fram hur länge den har stått där men vi kommer inte fram till något exakt datum.

Har du observerat något speciellt med bilen?

Jag har inte iakttagit något runt bilen. Inga personer eller något.

Vet du om någon annan har sett något kring bilen?

Nej.

-

Har den hörde granskat förhöret?

Ja. Uppläst för.

Har den hörde någon invändning?

Nej.

Polisen

Förhör

pb FUF858 -Polis på plats 13/10

Signerat av

Signerat datum

Enhet
Region Stockholm, Grova brott 6 PO Sthlm City

Diarienr
5000-K1147925-23

Hörd person
Emilsson, Carl Philip

Personnummer

Den hörde är
Annan

ID Styrkt
Nej

Ställning till misstänkt - målsägande - vittne

Tolk

Språk

Anledning till förhör / Misstankar som misstänkt har underrättats om
Grovt vapenbrott, Fullbordat

Underrättad om misstanke

Anledning till förhör / Misstankar som misstänkt har underrättats om
Mord, Fullbordat

Underrättad om misstanke

Ytterligare information om anledning till förhör
Iakttagelser i samband med anträffad fordon med reg.nr FUF858 den 13 oktober 2023.

Underrättad om 12 § FUK | Underrättad om rätt till försvarare | Godtar den försvarare som rätten förordnar | Försvarare/ombud närvarande

Försvarare/ombud önskas

Förhörsledare	Förhörsdatum	Förhör påbörjat	Förhör avslutat
Annika Lindberg	2023-10-31	13:57	14:10

Förhörsplats	Typ av förhör	Förhörssätt
Bergsgatan 48	RB 23:6	Telefonförhör

Förhörsvittne

Utskrivet av

Berättelse

Enligt polisens händelserapport (HR) den 13 oktober var Eliasson på plats vid adressen, Vaksala 40 i Uppsala.

Eliassson berättade själv att HR stämmer och att han innan dess jobbade med en hastighetskontroll i närheten av adressen. Han blev då invinkad av en anställd hos företaget Mariebergs kakelugnar. Denne uppgav att det fanns två bilar övergivna bilar på den annars tomma parkeringen.

Fordonet FUF858 som var en SKODA stod ensamt på en stor grusparkering. Slagningar gjordes på bilen och då framkom att den tillhörde en syster till Ismail Abdo. Bilen var avlyst men saknade ett plastband vilket hängdes upp på vänster sidospegel. Eliassson kikade in i bilen och såg att det var lite ostädat men i övrigt inga lösa saker förutom ett plaströr till en dräger som låg på golvet framför stolen på passagerarsätet, fram. Han minns inte om bilen var låst. Han är nästan säker på att han aldrig kände på handtaget för att inte förstöra något om det skulle ske en tekniskundersökning. Äger kontaktades inte då bilen redan var avlyst enligt regionscentralen.

Bilen var trasig och nedgången, punktering på samtliga däck. Han minns att det skulle vara svårt att bogsera den från platsen.

Uppläst och vidkänt utan erinran.

Polisen

Förhör

Sammanfattning av förhör Emire, ägare av FUF858

Signerat av

Signerat datum

Enhet	Diarienr
Region Stockholm, Grova brott 5 PO Sthlm City	5000-K1147925-23

Hörd person	Personnummer
Ortac, Emire	

Den hörde är	ID Styrkt	Sätt	Ställning till misstänkt - målsägande - vittne
Vittne	Ja	mPMF, Passbild 2019-08-15	

Tolk

Språk

Anledning till förhör / Misstankar som misstänkt har underrättats om	Underrättad om misstanke
Mord, Fullbordat	

Ytterligare information om anledning till förhör

Vittnesförhör med Emire Ortac med anledning av mord den 13:e september på Vanadisvägen i Stockholm.

Underrättad om 12 § FUK	Underrättad om rätt till försvarare	Godtar den försvarare som rätten förordnar	Försvarare/ombud närvarande

Försvarare/ombud önskas

Förhörsledare	Förhörsdatum	Förhör påbörjat	Förhör avslutat
Lisa Nordström	2024-01-15	14:49	15:43

Förhörsplats	Typ av förhör	Förhörssätt
Arlanda flygplats	RB 23:6	Videobandsförhör
Förhörsvittne	Utskrivet av LN	Konceptförhör

Involverad personal	Funktion
Sture Lokatt	Biträdande förhörsledare

Berättelse

VITTNESFÖRHÖR MED EMIRE ORTAC MED ANLEDNING AV MORD DEN 13: E SEPTEMBER PÅ VANADISVÄGEN I STOCKHOLM

SAMMANFATTNING AV FÖRHÖR, FÖRHÖRET FINNS INSPELAT I SIN HELHET OCH INLAGD I FILIP

Emire berättade att hon har studerat och arbetat men nu hoppat av studierna. Emire bor på sin folkbokföringsadress.

Emire ombads berätta om en bil som hon står som registrerad ägare på, Emire uppgav att registreringsnumret börjar på F men hon är osäker på vad resterande av registreringsnumret är och vad det är för bil. Emire tillfrågades om registreringsnumret FUF858 kan stämma, Emire uppgav att det kan stämma.

Emire berättade att det är en extrabil som hon, hennes man och hennes granne Mohamad brukar använda. Emires man brukar inte använda bilen så ofta. Det kan vara andra grannar som använt bilen någon gång om deras egna bil inte startat. Bilen stod alltid utanför på deras gård, antingen utanför Emire eller en bit längre bort men alltid på gården.

Emire tillfrågades om hon använder någon annan bil, Emire uppgav att hennes man har en

HEMLIG

Volvo och Emire har en annan bil men det är mest Volvon hon använder. Emire berättade att det var för att slippa behöva flytta bilbarnstolarna mellan bilarna.

Emire tillfrågades om bilen brukade vara låst, Emire uppgav att alla hennes bilar är olåsta. Till och med hennes dörr till huset var olåst.

Emire tillfrågades hur många nycklar det finns till bilen, Emire uppgav att det finns två nycklar. Emire förvarade alltid en extranyckel i första ingången till deras hus, vid en hatthylla. Där har Emire hemnycklar och extranycklar.

Emire tillfrågades vart bilnycklarna är nu, Emire uppgav att hon inte vet det. Nycklarna brukade vara där, det andra paret har hon haft i en förvaringslåda eller i bilen. Emire berättade att nycklarna varit här och där, ibland har Mohamad haft dom. Mohamad brukade hämta hennes barn på dagis för hennes man jobbar i Borlänge.

Emire tillfrågades när hon sist såg bilnycklarna, Emire uppgav att det var innan hennes mamma dog sen försvann bilen.

Emire ombads berätta mer om när bilen försvann, Emire berättade att hon hade polisanmält den. Emire berättade att hennes man styrde henne och sa till Emire att hon skulle polisanmäla den. Emire hade varit inne på psyket två gånger.

Emire berättade att polisen kontaktat henne men hon befann sig inte i Sverige då, polisen hade frågat henne om en anhörig kunde hämta bilen och Emire sa till polisen att hon inte hade några anhöriga men en god vän kunde hämta den. Emire ringde då till Mohamad och bad han hämta den, Emire fick adressen av polisen som hon sedan skickade vidare till Mohamad.

Emire informerades om att hon anmäler bilen stulen den 14:e september och i den anmälan har hon uppgett att sista gången hon såg bilen var den 6:e september på gården och tillfrågades vart hon befunnit sig under tiden. Emire uppgav att det kan stämma och att de bodde hos hennes syster under tiden. De åkte tillbaka till gården för att hämta kläder, byta kläder eller packa kläder. De skulle bara ta hennes mamma och fly, det är allt som Emire kommer ihåg från den tiden. Emire berättade att de alla var samlade hos henne syster för de levde under hot, polisen Sven och Mia vet det mesta om dom.

Emire tillfrågades om någon annan var på gården under den tiden, Emire uppgav att grannar var där.

Emire informerades om att enligt anmälan ska Emire ha kollat efter bilen i närområdet, Emire uppgav att det kan stämma.

Emire tillfrågades vom hon kollat med någon annan vart bilen ha varit, Emire uppgav att hon kan ha frågat hennes man. Emire hade varit på psyket och ville bara ta sin mamma och försvinna.

Emire tillfrågades om när de upptäcker att bilen är försvunnen om hon kollade vart bilnycklarna var. Emire uppgav att hon inte tror att hon hade gjort det. Emire mådde väldigt dåligt efter att hon fått höra vad som hade hänt och hon befann sig hos sin syster utan kläder.

Emire berättade att hon trodde att hon hade anmält den stulen när hon befann sig i Turkiet. Hon och hennes man befann sig under hot, det stod poliser utanför hennes syster.

Emire tillfrågades om hon kontaktade sitt försäkringsbolag. Emire uppgav att hon kan ha gjort det, hon blev styrd av sin man och polisen. Emire mådde inte bra då.

Emire ombads berätta om hur det gick till när hon fick veta att bilen påträffats i Stockholm den 17:e september. Emire berättade att hon trodde att hon skickat adressen hon fått av polisen till

HEMLIG

Mohamad på Whatsapp.

Emire tillfrågades om hon ofta har kontakt med Mohamad, Emire uppgav att det väldigt ofta hade kontakt med varandra. Emire litade på att Mohamad skulle lösa allt.

Emire tillfrågades om vart bilen tog vägen efter att Mohamad hämtat den, Emire uppgav att hon tror att den kan vara utanför Lindbacken eller utanför hos dom.

Emire informerades om att hon den 27:e september ställde av bilen hos transportstyrelsen och tillfrågades om varför. Emire uppgav att det kan stämma, hon kommer inte ihåg.

Emire ombads berätta om Mohamad Al Fatah och deras relation. Emire uppgav att det har en nära relation, när Mohamads pappa var sjuk hjälpte hon till väldigt mycket. Emire swisha ofta till Mohamad för han hjälper till och köpa biljetter, saker till hennes syskon och godis till hennes barn. Mohamad swishar till Emire också.

Emire tillfrågades om ett telefonsamtal hon hade med Mohamad den 13:e september, Emire uppgav att de har telefonsamtal andra dagar också. Han hjälpte till och bokade biljett till Emires äldsta dotter. De har kontakt med varandra ganska ofta, Emire kan be Mohamad att köpa nånting och då betalar hon honom för det.

Emire tillfrågades om att Mohamad den 14:e september skickar registreringsnumret på FUF858 och numret till polisen, Emire uppgav att det kan ha varit hon och hennes man sagt något till honom. Det kan ha varit för att Emire inte kunde registreringsnumret.

Emire informerades om att Mohamad uppgett att det finns två nycklar till bilen och att han har en av dessa nycklar och tillfrågades om det kan stämma. Emire uppgav att det kan stämma. Mohamad har kört Emire dotters bil också men den hade de sålt innan allt det här hände, Mohamad hade hjälpt till med allt när de sålde bilen.

Emire informerades om att en av bilnycklarna påträffats på vänster framdäck när Mohamad hämtade bilen i Stockholm. Emire uppgav att hon inte kommer ihåg om polisen kan ha sagt det. Emire kommer ihåg att polisen sa att bilen finns där men hon kommer inte ihåg om polisen kan ha sagt att nyckel finns på däcket.

Emire tillfrågades om hur de som stulit bilen kan ha en av bilnycklarna till den, Emire uppgav att bilen står utanför olåst och att hon kan ha haft bilnyckeln på den.

Emire tillfrågades om varför hon tror att de som stulit bilen lämnade bilnyckeln på framdäcket, Emire uppgav att hon inte vet varför.

Emire informerades om att polisen påstår att bilen används vid ett mord den 13:e september i Stockholm och ombads berätta om vad hon tänker om det. Emire uppgav det som hänt henne och hennes familj inte går att berätta om. Emire berättade att livet hade vänt sig för dom, hon skulle aldrig kunna tro att det skulle hända henne. Emire berättade att hon stod sin mamma jättenära.

Emire informerades om att polisen påstår att bilen ordnades fram under eftermiddagen den 13:e september och tillfrågades om hon har något med det att göra. Emire uppgav att hon inte har med det att göra alls, Emire tror att den dagen befann hon sig på psykavdelningen. Ambulansen tog henne och hon blev flyttad till psykavdelningen för att hon inte accepterade vad som hade hänt.

Emire tillfrågades hur många syskon hon har, Emire uppgav att hon har tre syskon på sin mammas sida och fem syskon på sin pappas sida.

Emire tillfrågades om Ismail Abdo är hennes bror på hennes mammas sida eller pappas sida.

HEMLIG

Emire uppgav att det är på mammans sida.

Emire tillfrågades när hon senast träffade Ismail. Emire uppgav att det var länge sedan.

Emire tillfrågades om hennes bror Ismail är inblandad med att hennes bil används vid ett mord. Emire uppgav att hon inte vet. Emire berättade att hon inte vet vad som hänt kring den här bilen.

Emire tillfrågades om hon vet något som kan hjälpa polisen i utredningen. Emire uppgav att om hon visste något skulle hon berätta för polisen, för det gäller hennes mamma det här också.

Polisen

Förhör

Transkriberat förhör Emire (FUF858)

Signerat av

Signerat datum

Enhet	Diarienr
Region Stockholm, Grova brott 5 PO Sthlm City	5000-K1147925-23

Hörd person	Personnummer
Ortac, Emire	

Den hörde är	ID Styrkt	Ställning till misstänkt - målsägande - vittne
Vittne	Nej	

Tolk

Språk

Anledning till förhör / Misstankar som misstänkt har underrättats om	Underrättad om misstanke
Mord, Fullbordat	

Ytterligare information om anledning till förhör

Vittnesförhör med Emire Ortac med anledning av mord den 13:e september på Vanadisvägen i Stockholm.

Underrättad om 12 § FUK	Underrättad om rätt till försvarare	Godtar den försvarare som rätten förordnar	Försvarare/ombud närvarande

Försvarare/ombud önskas

Förhörsledare	Förhörsdatum	Förhör påbörjat	Förhör avslutat
Lisa Nordström	2024-01-15	14:49	15:43

Förhörsplats	Typ av förhör	Förhörssätt
Arlanda flygplats	RB 23:6	Videobandsförhör
Förhörsvittne	Utskrivet av S.I	Konceptförhör

Involverad personal	Funktion
Sture Lokatt	Biträdande förhörsledare

Berättelse

K1147925-23

Hörd person: Emire Ortac
Förhörsledare: Lisa Nordström
Biträdande förhörsledare: Sture Lokatt

H = Hörd person
FL = Förhörsledare
FL2 = Biträdande förhörsledare

Datum: 2024-01-15

(Transkriberaren har inte tagit med utfyllnadsljud som "eh..." och "ehm...".)

(Ljudfil 1)

FL: Då påbörjar vi förhöret 14:49 och det är ett vittnesförhör i ärende 5000-K1147925-23. Så vi börjar med bara, arbetar du eller studerar du?

HEMLIG

H: Jag studerade och arbetar.

FL: Ja. Och studerar du fortfarande, jobbar du nu, liksom, eller?

H: Ja, nu har det gått fyra månader, så jag har hoppat av stu… studierna.

FL: Ja.

H: Och jobbet är som det är.

FL: Ja.

H: Få se om jag kommer tillbaka till det.

FL: Ja. Och bor du på din folkbokföringsadress?

H: Ja.

FL: Och äger du några bilar?

H: Ja.

FL: Vilken bil är det?

H: Registreringsnumret är jag jättedålig på, men det är F… det är för jag är så trött, och…

FL: Ja, jag förstår det.

H: … och har inte kunnat sovit nu i två dagar.

FL: Nej.

H: Och gått igenom ganska mycket, så att…

FL: Mm.

H: Datum och registrering, just nu är min hjärna inte (ohörbart 01:12).

FL: Nej, precis.

H: Jag vet… det enda jag vet är att det börjar på F.

FL: F-någonting?

H: Ja.

FL: Och du står ju som ägare på en bil med registreringsnummer FUF 858?

H: Mm.

FL: Känner du igen det?

H: Ja.

FL: Det kan stämma, en Skoda?

H: Ja.

HEMLIG

FL: Men jag tänkte, om du… om du berättar lite om den bilen. När köpte du den, varför…?

H: Extrabil hade vi den som. Den stod alltid utanför.

FL: Och då, är det utanför på gården, liksom?

H: Ja.

FL: Ja. Vem är det som brukar den bilen?

H: Mest jag, och så en granne till mig, Mohamad, och ibland min man.

FL: Ja.

H: Inte så ofta.

FL: Så egentligen, det är ni tre som brukar bilen?

H: Ja, mest vi.

FL: Mest ni tre?

H: Det kan vara vissa grannar som kommer och inte får igång sina bilar, så att… det är inte så ofta.

FL: Nej.

H: Har fått låna den.

(Tystnad 10 sekunder)

FL: Och du sade det, men vart brukar bilen stå parkerad?

H: Den brukar stå utanför mig. Eller vid… lite längre bort… det är vid mig också, alltså, samma gård.

FL: Ja, på… på gården, liksom? Ja.

H: Exakt.

FL: Och brukar den vara låst, olåst?

H: Alla mina bilar är olåsta, till och med min dörr är olåst. Fönsterna är öp… öppna hemma hos mig, men just nu verkar det som att allt vänt sig för oss.

FL: Mm. Och när du säger att till och med din dörr, är det dörren till huset då eller, liksom?

H: Ja.

FL: Och har du någon annan bil än den?

H: Min man har ju en Volvo.

FL: Ja.

H: Och så har jag en till också.

FL: Har du…

HEMLIG

H: Men jag…

FL: … eller din man?

H: Jag har en till.

FL: Du har en till?

H: Ja.

FL: Vad är det för bil?

H: Jag kan inte heller registrerings på den heller.

FL: Nej.

H: Mm. Jag kan inte ens… jag kan inte ens min mans Volvos registreringsnummer.

FL: Nej. Nej, jag förstår. Den här andra bilen är det någon som du… använder du den ofta eller, liksom?

H: Ja, den använder jag också jättesällan.

FL: Ja, okej. Så är det mest din mans Volvo du brukar köra då, eller?

H: Den här som vi pratade om och Volvon.

FL: Ja.

H: Men mest har jag si… på sistone kört Volvon. Och jag har jobbigt att flytta över bilbarnstolarna och…

FL: Ja.

(Tystnad 14 sekunder)

FL: Och den här bilen som du står som ägare till, hur många nycklar finns det till den?

H: Det finns två nycklar.

FL: Det finns två.

H: Vi har alltid haft en extranyckel i första ingången hos oss. Hemmanycklar, det finns också alltid extranyckel utanför.

FL: Okej. Och var är de här bilnycklarna?

H: De här extranycklarna har hängt… Just nu vet jag ingenting, sedan jag har lämnat och gått, jag vet ingenting. Men de stod alltid i första dörren när man öppnar så hänger de exakt i… i… alltså, jag har två dörrar som man passerar när man går in.

FL: Ja, okej. Ja.

H: Så första dörren när man öppnar så står de där, hängda. Det är… det är en sådan där hatthylla.

(Tystnad 11 sekunder)

HEMLIG

FL: Och det är, liksom, där du brukar förvara de där extranycklarna?

H: Ja, det brukar vara där och de brukar vara… Alltså, som jag säger det, jag har till och med haft bilnycklarna i bilen ibland. Så tryggt hade jag det i min område.

FL: Ja.

H: Jag kommer inte ens ihåg någon dag jag har låst min dörr. Sedan jag har, alltså, lagt sådan hära kod.

FL: Ja, du har, så här…

H: Mm.

FL: … är det till dörrhandtaget då en kod?

H: Mm.

FL: Ja, precis. Och… men du… du hade de här extranycklarna, de brukar vara där vid hatthyllan?

H: Mm.

FL: Vid första dörr… De andra nycklarna då, det andra paret?

H: Det andra paret? Jag brukar ha i sådan här alltid… jag brukade ha ett extra, vad heter det, en sådan här förvaringslåda där jag lägger alla mina extranycklar. Där kan de vara. De kan vara om jag så har lämnat de till… haft de i bilen, eller… Ja, de har varit här och där.

FL: Okej.

H: Jag brukar ha alltid extranycklar på… någon annanstans hemma.

FL: Ja, men så båda bilnycklarna har varit hemma hos dig?

H: Ja, de hänger ibland om Mohamad har haft dem.

FL: Okej, ja.

H: För jag brukar komma sent, så han hämtar mina barn på dagis.

FL: Ja.

H: Jag jobbar ju i Borlänge.

FL: Jaha.

H: Han hjälper mig mycket.

(Tystnad 12 sekunder)

FL: Men så nu, vem är det som har nycklarna till den bilen nu?

H: Vet inte.

FL: Och när var sista gången du såg de här nycklarna till bilen?

HEMLIG

H: Innan min mamma dog, sedan försvann ju bilen.

(Tystnad 11 sekunder)

FL: Den försvann, sade du?

H: Jag polisanmälde ju den.

FL: Och när var då senast som du såg den här bilen?

H: Jag kommer inte ihåg. Det enda jag kommer just nu det är att jag polisanmälde bilen när jag såg att bilen fanns inte där, och det var min man som styrde mig. Jag hade inte hjärnan på plats och anledningen min mamma hade dött. Jag hade varit inne på psyket två gånger.

Och när jag polisanmälde den, min man sade, "polisanmäl bilen", och sedan efter ett tag hittade polisen den. Och jag ringde Mohamad och sade att, " kan du?", för jag var i Turkiet då.

FL: Mm.

H: Då hade jag ingen anhörig alls här.

FL: Nej.

H: Vi hade ju en hel… alla anhöriga hade ju åkt.

FL: Ja, till Turkiet?

H: Ja.

FL: Ja, okej.

H: Så han fick… Polisen sade så här till mig det… det jag kommer ihåg att, "du måste komma och hämta din bil", då sade jag, "men jag är utomlands", då sade han till mig, "men finns det ingen anhörig som kan komma hämta den?", då sade jag, "nej, men en god vän kan hämta min bil".

(Tystnad 10 sekunder)

FL: Och det var Mohamad då som…

H: Mm.

FL: … åkte och hämtade den?

H: Mm.

FL: Vart?

H: Jag kommer inte ihåg. De gav mig en adress också, jag kommer inte ihåg.

FL: Polisen gav dig en adress vart den fanns då, eller?

H: Bilen står där och där.

FL: Ja.

H: Du kan komma och hämta den.

HEMLIG

FL: Ja, okej. Och när var det här?

H: Jag kommer inte ihåg. Inga, alltså, datum, det enda jag kommer ihåg det var den sjunde bara, när min mamma dog.

FL: Mm.

H: Sedan det, alltså, jag… inga datum, alltså. Jag har ju det i min telefon.

FL: Ja.

H: Jag har ju pratat med polisen, jag har fått adress, jag har skickat det till Mohamad, allt det där finns i min telefon.

FL: Ja, okej. Ja, ja.

H: Mm.

(Tystnad 12 sekunder)

FL: Och i den här anmälan då, när du anmälde till polisen att bilen var borta. Det gjorde ju du den 14 september?

H: Mm.

FL: Och…

H: Det kan stämma, jag ko… alltså, du ser, men jag kommer ju inte ihåg det.

FL: Nej. Nej, precis.

H: Det finns i min telefon, allt finns i min telefon.

FL: Ja. Och… och då uppgav du att sista gången du såg den, det var den 6 september.

H: Ja, det kan vara… stämma också. Det kan stämma.

FL: Ja, det kan stämma.

H: Mm. För vi bodde hos min syster, och då hade jag… hade jag inga kläder. Jag fick åka hem. Jag kommer inte ihåg, det var så mycket kring oss den tiden. Alltså, jag mådde skit.

FL: Mm.

(Tystnad 11 sekunder)

FL: Va… hur gick det till då när du, liksom, upptäckte att bilen var borta?

H: Jag åkte förbi för att byta kläder. Jag var… kommer inte ihåg, byta om…

FL: Ja, okej.

H: … hämta kläder, packa kläder, jag vet inte rikti… Vi skulle bara fly.

FL: Ja.

H: Vi skulle bara ta min mamma och fly. Det enda jag kommer ihåg, det var det.

HEMLIG

(Tystnad 13 sekunder)

FL: Och då i anmälan så sade du att du hade kollat i närområdet efter bilen.

H: Mm. Det kan stämma.

FL: Det kan stämma?

H: Närområdet har… har jag sagt så (ohörbart 11:08)?

FL: Ja, (ohörbart 11:09)…

H: (Ohörbart 11:09) i mitt område?

FL: Ja… ja, men…

H: Ja.

FL: … jag vet inte, men du sade det, du brukar ju parkera den på gården?

H: Mm. Men gården är ju jättestor, den är inte liten.

FL: Nej.

H: Du kanske har… eller, jag vet inte om ni har varit därute, men våran gård är stor.

FL: Ja, ja. Och då var bilen inte på gården, i alla fall?

H: Mm.

FL: Frå… kollade du med någon annan vart… vem som kan ha haft bilen, vart den var?

H: Jag kommer inte ihåg vad jag gjorde.

(Tystnad 10 sekunder)

H: Kan ha frågat, tror jag, min man också, "(ohörbart 11:55) de kanske har tagit den?". Kan ha frågat, alltså, jag kommer inte ihåg vad jag gjorde.

FL: Nej.

H: Jag gick ju på… de gav ju mig, alltså, jag gick in på psyket. Sedan skulle jag bara ha min mamma och försvinna.

FL: Mm. Och när du upptäcker att bilen är borta där, liksom, kollar du efter bilnyckeln då?

H: Jag tror inte jag… jag kollade inte på bilnyckeln, för jag hade bara… Jag säger det, jag skulle… jag hade kissat på mig för att jag hade… jag hade fått höra vad som har hänt och jag låg i kisset i flera… alltså, hemma hos min syster. Och hade inga kläder.

Jag skulle hem och hämta kläder, och det skulle vara packning, det skulle vara… det har hänt så häre och si. Och så var ja… jag kommer inte ihåg.

FL: Nej.

(Tystnad 13 sekunder)

FL: Och bara så att jag, liksom, förstår här. Så du… du åkte hem för, ja, men byta, packa

HEMLIG

kläder och så?

H: Mm.

FL: Upptäcker att bilen inte står där?

H: Mm.

FL: Men när är det du anmäler den stulen?

H: Jag tror, om jag inte har fel, så stu… anmälde jag den när jag var i Turkiet, för jag hade… Det enda jag vill ha, det var min mamma.

FL: Mm.

H: Och polisen sade att jag var, alltså, att jag var under hot jättemycket, jag och min man. Och det var inte så här bilen eller huset eller jag vet inte vad, det var inte… för mig var det att inte lämna min mamma kvar här.

FL: Mm.

H: Och bara åka iväg. För det var så mycket hot, det pratas mycket hot kring oss.

FL: Ja.

H: Ni får inte gå dit, och ni får inte äta. Vi fick inte ens gå ut och äta, alltså, beställa mat hem. Vi orkade inte… våran… Ja, det var… ja, det var kaos, alltså, det går inte att berätta ändå. Det stod poliser utanför min syster och sade att, "ja, så här får ni inte göra och så här, så ni får inte sträcka ut er så mycket, och ni får inte göra si och så".

(Tystnad 11 sekunder)

FL: Och i samband med det här när bilen försvinner och så, kontaktade du ditt försäkringsbolag om bilen då?

H: Det kan jag ha gjort, för jag blev styrd av min man och polisen. Jag kontaktade polisen och… Jag tror inte jag hade… hade inte jag min man eller de hade sagt till mig, då hade inte jag kanske ens kontaktat polisen eller kontaktat försäkringen.

FL: Nej.

H: För den tiden mådde jag absolut inte bra. Jag gick på mediciner när jag kom ner till Turkiet.

(Tystnad 10 sekunder)

FL: Och då, som… i den här anmälan då när… när du anmäler bilen försvunnen eller stulen…

H: Mm.

FL: … då… då… uppgav du då att sist du såg den det var den 6 september, och sedan upptäcker du den 14 september då att bilen är borta?

H: Jag… jag säger, som sagt, jag kommer inte ihåg datum.

FL: Nej.

H: Jag har allting i min telefon.

HEMLIG

FL: Ja.

H: Vill ni se där har jag till och med… Jag kommer ihåg just nu, när jag tänker efter kommer jag ihåg att jag skrev på en lapp med… jag hade inte ens en penna. Då polisen sade till mig, då skrev jag på en lapp adressen och tog bild på den och skickade den till Mohamad.

FL: Jaha. Ja, okej. Där polisen hade hittat den?

H: Exakt.

FL: Ja, och…

H: Jag själv har dyslexi, jag kanske har stavat fel. De hoppar siffror och hoppar jag… för mig.

FL: Ja.

H: Jag har dyslexi, så att saker och ting hoppar för mig när jag ska läsa och när jag ska skriva och när…

FL: Ja. Och jag förstår att det här var ju en väldigt, alltså, jobbig tid med allting som har hänt och så.

H: Ja, javisst. Jag kan… jag kan… jag visste inte ens vad jag gjorde. Jag ville bara ha min mamma.

FL: Ja.

H: Och så bara fly.

FL: Ja.

H: Och Sven har det mesta. Polisen Sven och Mia har det mesta om oss.

FL: Ja.

H: Vi har varit inne hos dem och pratat.

FL: Mm.

H: Innan vi åkte och vi har haft mycket kontakt med dem.

FL: Ja, det är bra. Men mellan de här tiden, för det är ju ändå några dagar där som… sist du använde bilen tills du upptäcker att den var borta. Vart befann du dig under dem…?

H: Hemma hos min syster.

FL: Du var hos din syster då?

H: Vi hade allihopa samlats där.

FL: Jaha. Alltså, du…?

H: Mm. För… för de hade ju varit, enligt vad polisen sade till oss, hade de varit ute på våran gård för att göra saker och ting. De var ut med vapen, med jag vet inte vad, med… bränn, vad heter det, bränngrejer. Så vi… jag var inte hemma.

FL: Nej.

HEMLIG

H: Och det vet Sven också om, att vi har varit hemma hos min syster.

FL: Okej. Okej. Och… men var det någon annan som var på gården då?

H: Jag vet inte. Grannar och sådana här grejer?

FL: Ja.

H: Självklart har det funnits folk där på… för det bo… bor ju folk kring oss.

FL: Ja.

(Tystnad 10 sekunder)

FL: Och då tänkte när… för det var polisen som kontaktade dig då att de hade hittat bilen?

H: Mm.

FL: Och vem… vi… så här, hur gick det till?

H: Jag säger till dig, att jag, när jag hade polisanmält det, då kontaktade polisen sade att, "vi har hittat din bil, du får komma och hämta den", då sade jag, "men jag har inte någon på plats…

FL: Nej.

H: … han… han är en god vän".

FL: Ja.

H: Och skrev det på lapp och så tog jag bild på det. Det finns i min telefon, allting.

FL: Va… hu…

H: Datum och allt.

FL: … hur skickade du bilden då, var det SMS eller?

H: Nej, jag tog bild på det.

FL: Mm.

H: (Ohörbart 18:00).

FL: På där adressen är?

H: Jag säger ju, jag hade en penna… röd penna, jag har den framför mig.

FL: Mm. Mm.

H: En liten lapp, och så skrev jag bara. Inte ens lapp, jag tog sönder någon bit papper.

FL: Ja.

H: Och skrev, och skickade iväg det till Mohamad.

FL: Och… och hur skickade du det, alltså, var det på SMS eller är det via någon…?

HEMLIG

H: S…

FL: Någon annan app, liksom?

H: Jag tror det är WhatsApp.

FL: WhatsApp? Ja.

H: Mm.

FL: Och du skickar den till Mohamad som… och då åkte han dit och hämtade bilen, eller?

H: Ja, på… alltså, jag tror det. Ja, men då de flyttade… jag… jag kommer inte ihåg hur de nu hade.

FL: Nej.

H: Jag frågade inte längre än så. För jag lit… jag litar på Mohamad jättemycket, så jag… vi har mycket, det syns på min telefon också, han bokar biljetter till mig och jag betalar till honom. Och han… han hjälper mig med jättemycket, för jag har tidigare hjälpt hans pappa.

FL: Ja.

H: När han, vad heter det, hade tumör. Jag sprang med honom för han kunde inte språket.

FL: Mm.

H: Och jag kände, så här, jag får tillbaka det av… genom att Mohamad hjälper mig med jättemycket.

FL: Ja.

H: Hans… alltså, han hjälper mig med, alltså, jag känner… den där pojken med jätte-, jättemycket och det syns på mina meddelanden. På mina… till och med jag har spelat in min röst ibland och sagt att… och skrivit till honom och man ser allt, allt finns på min telefon. Fråga mig inga datum, det finns där.

FL: Nej, det går… Ja, okej. Okej. Ja, jag fattar.

H: Mm. Mm.

FL: Men så, du och Mohamad har en ganska nära relation, liksom?

H: Ja, jättebra relation.

FL: Ja. Och han hjälper dig och du hjälper han och…?

H: Mm.

FL: Och ni… vad har ni då… har ni mycket kontakt på telefon, liksom, SMS, telefonsamtal och sådant?

H: Vi har mest… ja, vi har kontaktat så.

FL: Är det… har ni kontakt ofta? Alltså, då menar jag, liksom, typ dagligen, en gång i veckan…?

H: Han är min granne.

HEMLIG

FL: Ja.

H: Så vi har kontakt ofta.

FL: Väl… ja, ofta.

H: Väldigt ofta.

FL: Väldigt ofta?

H: Mm.

(Tystnad 10 sekunder)

H: Han har hjälp mina hand… alltså, min syskon som är handikappade flytta deras möbler. Han har gjort jättemycket för oss.

FL: Ja.

H: När inte vi fanns här.

FL: Ja. Och jag tänker, vad hände? Vad sade Mohamad om bilen sedan då, vad hände med bilen?

H: Jag säger det, vi fick, alltså… När jag gav Mohamad, då litade jag på Mohamad han ska lösa allt.

FL: Mm.

H: För då var det ceremoni och det var, alltså, begravning och det var… och vi var, när vi har ceremoni det är mer än, alltså, mer än veckor. Folk går och kommer och det är, alltså… ja. Så jag… jag kan, till och med, jag kan ge… han har min kod hem till mig, så pålit… litar jag på Mohamad.

FL: Ja. Så du litar då på att han skulle lösa det här med bilen, och… och så?

H: Mm.

FL: Och vad… vad… vad, alltså, vad hände med bilen, vart är den? Vart tog han den?

H: Det enda jag kommer ihåg att… jag vet inte om de hade ställt den utanför i Lindbacken. Jag är inte hundra på det.

FL: Nej.

H: Men det enda jag kommer ihåg, tror jag, att de hade ställt den utanför Lindbacken, tror jag. Jag tror det, eller utanför oss. Jag är inte hundra på det där.

FL: Nej.

H: Om de ställde den utanför oss, eller… Jag… jag, som sagt, jag frågade inte… jag frågade inte honom.

FL: Nej.

H: För jag hade det redan jävligt jobbigt, och sorg och kunde inte s… jag gick på mediciner. Fortfarande går på mediciner just nu.

HEMLIG

FL: Ja. Bilen hittas ju i Järfälla här i Stockholm.

H: Det kan stämma för det… ja, det finns i min telefon.

FL: Ja.

H: Man kan se där.

FL: För vad tänker du med att din bil fr… från Uppsala hittas i Stockholm?

H: Då den tiden, alltså, vem snodde den, vem tog den, vem rånade den, vem vad gjorde dem…

FL: Ja.

H: … jag hade inte ens en enda tanke.

FL: Nej.

H: Jag tänkte så här, hade de hade tagit mitt hus och… gått eller gjort vad, jag hade inte ens brytt mig.

FL: Nej.

H: Jag hade inte ens brytt mig. Då var det bara fokusen mamma, ta barnen och försvinna härifrån.

FL: Ja.

H: För det var hela tiden det här, polisen kommer och pratar med dig, "ja, ni är mycket under hot, de har sett… hi… hittat eran bil i… det är vissa som ska komma, göra… alltså, bränna". Och så polisen är… ja, vi är tre syskon. Polisen säger, "mest du", att de har hittat mycket hot mig.

FL: Okej, ja.

H: Men varför jag? Så det var det enda jag vet. Alltså, bara ta mamma.

FL: Ja.

H: Och förvinna härifrån.

FL: Ja.

(Tystnad 10 sekunder)

FL: I slutet av september så din bil hittas ju då. Då står den ju utanför, på en parkering.

H: Mm.

FL: En bit från din hemadress. Va… och vem… vem är det som har parkerat den där?

H: Är det efter att jag hade polisanmält den?

FL: Ja, det är efter den har hi…

H: Det är där jag säger till dig, jag tror nog att de hämtade den och ställde den där.

HEMLIG

FL: Att det kan vara där som…

H: Ja.

FL: … Mohamad ställde den?

H: Jag frågade aldrig honom om…

FL: Nej.

H: … han ställt den utanför mig eller, vad heter det, eller ställt den… vart han har ställt den.

FL: Ja, och han har inte berättat för dig…?

H: Jag har inte frågat honom, jag säger ju det. Jag har inte kunnat… hunnit sörjt klart.

FL: Nej.

(Tystnad 9 sekunder)

FL: Och den 27 september då ställer du av bilen hos Transportstyrelsen?

H: Det kan stämma.

FL: Det… är det något som du kommer ihåg?

H: Nej.

FL: Vet du om… om du har gjort det själv, eller…?

H: Jag kommer inte ihåg.

FL: Nej.

H: Det enda jag kommer ihåg, som sagt, jag upprepar det nu flera gånger, det är att jag polisanmälde den. Jag blev styrd av min man, för han sade, det kan… bara för att den står på ditt namn, du måste göra det.

FL: Mm.

H: Och så, ha… hade inte han sagt då så här till, var… vad heter det, försäkring och så, då hade jag inte ens gjort det.

FL: Nej.

H: För jag hade varken hjärnan på plats eller någonting. Så allt finns ju på min telefon.

FL: Ja. Mm. Och du och Mohamad, brukar ni swish:a varandra?

H: Ja. Och det finns också på min Swish.

FL: Ja.

H: Så kan man se.

FL: Vad… vad… vad handlar det om då?

H: Det kan handla om biljett som han har köpt till mig, på nätet. Det kan handla om att jag kan

HEMLIG

be honom och köpa grejer till mina syskon, för han jobbar åt mina syskon.

FL: Mm.

H: Och så kan det handla om att, vad heter det, köpa godis till mina barn, för när de skulle ut och resa, kan det också vara.

FL: Mm.

H: Kommer inte jag ut mina barn hade bett honom och köpa godis å… åt dem.

FL: Ja.

H: Det kan hända att han lagar… eller, hämtade något på skrot.

FL: Ja.

H: Jag swish:ar honom, så att det…

FL: Och brukar han swish:a dig också?

H: Ja.

FL: Ja.

H: Han har köpt mycket material till min bygge också.

FL: Till din bygg?

H: Byggd… by… jag byggde.

FL: Ja.

H: Så att, han hjälpte mig. För (ohörbart 25:46), utan han köpte åt mig träbitar och kö… körde lastbilen.

FL: Ja.

H: Så att…

FL: Jag vet, du har ju sagt flera gånger att datum och sådant, det är ingenting som du riktigt kommer ihåg. Men så här, den 13 september så har du och… och Mohamad kontakt.

H: Mm.

FL: Och, så här, vad handlar det om…

H: Vi har haft kontakt…

FL: … kommer du ihåg?

H: … andra dagar också.

FL: Ja.

H: Andra dagar också. Nu på sistone har vi igen haft kontakt. Han har bokat biljett till min äldsta dotter, jag har swish:at honom. Vi har haft kontakt genom… ganska mycket.

HEMLIG

FL: Ja.

H: Det kan man se på min telefon igen. För där säger jag till honom, på min meddelandechatt, köp det här, tror jag, och hämta kvitto så betalar jag. Så det är… där kan man se allt, datum, hur mycket och vart och varför.

FL: Mm. Mm. Och den 14 september då skickar Mohamad registreringsnumret på bilen och numret till polisen.

H: Mm.

FL: Varför gör han det?

H: Varför? Det kan vara att jag har… eller jag eller min man har sagt något till honom, antagligen vi ska få hjälp.

FL: Ja.

(Tystnad 12 sekunder)

FL: Det är ju en stund innan du anmäler bilen stulen som han skickar…

H: Mm.

FL: … skickar det här till dig.

H: Till mig? Det kan vara att… att jag inte kan registreringsnumret också.

FL: Ja.

(Tystnad 15 sekunder)

FL: Och han har berättat att han har en av nycklarna till bilen…

H: Mm. Det kan s…

FL: … och att den andra brukar vara hemma hos dig?

H: Ja, det kan stämma.

FL: Det kan stämma?

H: Mm. Ja, han har kört min dotters bil också, han har haft nyckeln också i… den också.

FL: Okej.

H: Men den sålde vi ju innan allt det här hände, för några månader… Och då fick vi hjälp då också, jag vet inte om Mohamad har berättat för er? Då var det Mohamad som hjälpte oss och sälja bilen och fixa och dona. Och till allt det där, försäkring och allt.

FL: Ja.

H: Då körde han också.

(Tystnad 16 sekunder)

FL: Och när han hämtar bilen i Stockholm då påträffas en nyckel på vänster framdäck.

HEMLIG

H: Mm.

FL: Vad tänker du om… om det?

H: Polisen sade att… att ja… att bilen står här och sedan att, vad heter det… jag vet inte om han sade att bilnyckeln fanns där. Det enda jag kommer ihåg att han sade var, "bilen finns här, (ohörbart 29:08) kom och hämta den".

FL: Mm.

H: Sedan att det finns då nyckel på däcken eller, vad heter det, jag kommer inte ihåg.

FL: Nej.

(Tystnad 13 sekunder)

FL: Och då, så här, tänker jag, hu… hur kan de som har tagit bilen, liksom, ha nyckeln till den?

H: Jag s… vi säger ju, den står ju utanför olåst.

FL: Mm.

H: Bilnyckeln kan stå på den. Min hemmanyckel står ju också utanför just nu också.

(Tystnad 20 sekunder)

FL: Så här, varför tror du att de som har stulit din bil skulle lämna bilnyckeln på framdäcket på den efteråt?

H: Jag vet inte, alltså, varför.

(Tystnad 13 sekunder)

FL: Så här är det, vi påstår att det är din bil som har använts vid det här mordet i Stockholm den 13 september.

H: Mm.

FL: Vad tänker du om det?

H: Förlåt, alltså, det är… Jag tänker så hära, det som har hänt oss, det behöver inte ens berätta och prata och… Ja, allt har varit, jag vet inte… jag känner som att det har bara… livet har vänt sig för oss.

FL: Mm.

H: Det är som allts… aldrig jag skulle kunnat trott att min mamma skulle dö av det som har skett… kund… ki… kring oss. Jag skulle aldrig i hela mitt liv kunnat tro att det skulle hända mig.

FL: Nej.

H: För varken ingen anmärkning, ingenting kring oss. Och så bara vänd… livet vänder sig hundra procent för oss och bara blir skit. Så att…

FL: Mm.

H: … jag vet själv inte. Jag tänker själv inte just nu, varken friskt eller tänker klokt just nu.

HEMLIG

FL: Mm. Mm.

H: Jag stod min mamma jättenära.

FL: Mm.

(Tystnad 14 sekunder)

FL: Och vi påstår att den här bilen ordnas fram på eftermiddagen den 13 september. Har du någonting med det att göra? Är det något…?

H: Inte ett dugg.

FL: Nej.

H: Inte. För jag tror nog, den… den dagen också kanske jag… jag kommer inte ihåg om datumen stämmer, men det finns ju också på psyk. Jag var på pys… på… ambulansen tog mig.

FL: Mm.

H: Och jag vart förflyttad till psykavdelningen på grund av att jag accepterade inte det som hände.

FL: Mm.

(Tystnad 29 sekunder)

H: Det här är första gången jag är på en sådan här, för jag… jag har bott här i 35 år, mer kanske också. Jag har inte suttit någon gång på ett sådant här förhör.

FL: Nej.

(Tystnad 12 sekunder)

FL: Har du något som du kommer på?

FL2: Nej.

FL: Då tänker jag, jag kommer… vi kommer ta en liten paus nu, så kommer jag gå ut en sväng så kommer jag tillbaka alldeles strax. Och då är klockan 15:22.

(Ljudfil 2)

FL: … igång igen och klockan är 15:39.

(Tystnad 10 sekunder)

FL: Hur många syskon är ni? Hur många syskon har du?

H: Vi är tre syskon som är från mammas sida.

FL: Ja.

H: Mm. Och vi är… vet du, min hjärna fungerar inte nu. Jag kan inte s… jag vet inte… Sedan har vi från (ohörbart 00:36) pappa har vi… fem.

HEMLIG

FL: Fem på en annan pappa?

H: Ja.

(Tystnad 10 sekunder)

FL: Då ska vi se, Ismail Abdo, är det din bror på mammas sida eller pappas sida?

H: Min mammas sida.

FL: Mammas sida. När träffade du han senast?

H: Det var länge sedan. (Ohörbart 01:17).

FL: Mellan tummen och pekfingret?

H: Jag vet inte.

FL: Veckor, månader, år?

H: Vad har mina syskon med den här bilen att göra?

FL: Vi utreder ju, liksom…

H: (Ohörbart 01:30).

FL: … hela det här och…

H: Först var det vittne för den här bilen och så nu var det… går det till min familj då.

FL: Mm.

H: Alltså, vet du är jätte-, jättetrött.

FL: Ja, jag förstår det.

H: Nu har jag varit faktiskt med… hjälpsam. Jag har gett dig koden till min telefon, jag har gett min telefons uppgifter och sagt allting om det här. Jag är jättetrött.

FL: Ja.

H: Ja.

FL: Ja, jag… jag förstår det också, alltså. Men så här, det är ju, liksom, en… en ganska stor kriminell konflikt som pågår…

H: Mm.

FL: … nu.

H: Mm.

FL: Och det är din bil, den som du står registrerad som ägare på, som används i…

H: Men jag har ju s…

FL: … vid ett mord.

HEMLIG

H: … frågat. Du har ställt alla dina frågor, jag har svarat på.

FL: Mm.

H: Och så går du nu till mina syskon och sedan från, vad heter det…

FL: Och… och det som jag undrar då, är… är din bror inblandad i din bil och att den används vid ett mord?

H: Jag vet inte. Jag vet inte ens vad, alltså, vad som har hänt kring den här bilen. Det är ju nu ni säger att det har blivit mord kring bilen?

FL: Mm. Och det är ju…

H: Det är det värsta man kan få höra. Folk kommer och stöl… tar din bil och så ska de göra mord med de… med den.

FL: Ja.

H: Hur tänker du, alltså, vad tänker du? Vad skulle du ha svarat?

FL: Alltså, jag…

H: Först förlorar du din mamma och världen vänder sig för dig, och så bilen, och så… Jag vet inte, alltså, jag… jag försöker återhämta mig.

FL: Mm. Och jag… jag ställer ju inte, liksom, några frågor här för att vara elak eller någonting…

H: Nej, men det förstår jag…

FL: … sådant, det…

H: … alltså.

FL: … det är bara för att utreda hur… hur… hur det kommer sig och att…

H: Jag förstår dig också.

FL: Ja.

H: Men jag, som sagt, alltså, jag har svarat på alla dina frågor. Jag må… jag mår absolut inte bra just nu.

FL: Nej.

H: Jag försöker hämta… återhämta mig steg för steg. Jag vill inte att det ska bli förstört, som jag sade därute också.

FL: Ja.

H: Jag vill inte att det ska hända saker (ohörbart 03:17) längre framför mina barn.

FL: Nej.

H: Det räcker.

HEMLIG

FL: Mm. Mm.

(Tystnad 24 sekunder)

FL: Men finns det något… någonting som du vet eller kan tänka dig, någonting som skulle kunna hjälpa oss med den här utredningen och… och bilen och så?

H: Jag säger det, för att det enkla är att jag… jag skulle självklart berättat.

FL: Mm.

H: För det här gäller ju min mamma också.

FL: Mm.

H: Jag har ju förlorat, alltså, allt till mig.

FL: Mm.

H: Så jag skulle ha haft… enkelt, berättat för… allt ska sät… alla onda människor får sätta… sättas… de får, alltså, de får inte leva för mig. För mig får inte onda människor leva.

FL: Nej. Då tänker jag att vi slut… vi avslutar förhöret nu.

FL2: Nej…

FL: Har du något?

FL2: … nej, jag har ingenting.

FL: Och då är klockan 15:43.

Transkriberat av: S.I. 2024-01-22.

HEMLIG

Polisen

Förhör

Förhör 1

Signerat av

Signerat datum

Enhet
Region Stockholm, Grova brott 5 PO Sthlm City

Diarienr
5000-K1147925-23

Hörd person
Al Fatah, Mohamad

Personnummer

Den hörde är
Vittne

ID Styrkt
Nej

Ställning till misstänkt - målsägande - vittne

Tolk

Språk

Anledning till förhör / Misstankar som misstänkt har underrättats om
Mord, Fullbordat

Underrättad om misstanke

Ytterligare information om anledning till förhör
Mohamad Al Fatah informeras om att detta är ett vittnesförhör och att han hörs med anledning av eventuella uppgifter gällande mord 2023-09-13 på Vanadisvägen i Stockholm.

Underrättad om 12 § FUK | Underrättad om rätt till försvarare | Godtar den försvarare som rätten förordnar | Försvarare/ombud närvarande

Försvarare/ombud önskas

Förhörsledare	Förhörsdatum	Förhör påbörjat	Förhör avslutat
Jeanette Lisjak	2023-12-05	08:38	10:25

Förhörsplats
Polishuset Uppsala

Typ av förhör
RB 23:6

Förhörssätt
Videobandsförhör

Förhörsvittne

Utskrivet av
JL

Involverad personal
Lisa Nordström

Funktion
Biträdande förhörsledare

Berättelse

Sammanfattande förhör med Mohamad Al Fatah. Förhöret finns inspelat i sin helhet och är inlagt i FILIP.

Mohamad Al Fatah informerades om att detta är ett vittnesförhör och att han hörs med anledning av att han kan ha information gällande ett mord som skedde 2023-09-13 på Vanadisvägen i Stockholm.

Förhörsledaren informerade Al Fatah att vi ska börja med att prata om att de två mobiltelefonerna han hade med sig vid hämtningen till förhöret är tagna i beslag om de två telefoner som är beslagtagna.

Telefoner
Al Fatah uppgav att den ena mobilen är hans och koden till den är **153153.**
På fråga om det är hans egen, personliga mobil svarade Al Fatah att det stämde och på fråga om någon annan än han själv använde den mobilen svarade han nej, han brukar inte låna ut den mobilen till någon.

Den andra mobilen är hans bror Mahmoods. Mahmood jobbar på Foodora och han använder den mobilen som arbetstelefon då han jobbar. Den mobilen låter Mahmood ligga i bilen och

HEMLIG

då han jobbar på Fodoora sätter han ingång den. Al Fatah vet inte om det är någon kod till den mobilen. Han kan i alla fall inte koden till den mobilen.

Al Fatahs boende
Al Fatah tillfrågades om var han och hur han bor. Al Fatah berättade att han bor tillsammans med sin bror Mahmood Abdul Al Fatah på Vaksala-Lunda 106 E eller F, Al Fatah tror de är på E. Det är lite komplicerat för Al Fatah vet inte vilket hus som är E och vilket som är F. De bor tillsammans i en lägenhet som dem hyr av Mohamed Abdo. Lägenheten består av två rum med kök och toalett. Det är bara Al Fatah och hans bror som bor i lägenheten och de har bott där i ca 3 år.

På fråga hur Al Fatah fick den lägenheten svarade han att när han först kom till Sverige år 2015 kom han själv, utan sin familj. Han var då först en vecka i Malmö innan de hade hittat en plats åt honom i Kalmar på ett ungdomsboende i Borgholm på Öland. Där bodde han fram till dess att han hämtade sin familj till Sverige.

Då hans familj kom till Sverige 2019 försökte han hitta ett annat boende. Det var via Al Fatahs kompis Mohamed Bakour som Al Fatah fick sitt boende i Uppsala. Mohamed Bakour på granne med Al Fatah nu. Al Fatahs familj flyttade med Al Fatah till Uppsala år 2019.
På fråga vilka han menar då han säger sin familj svarade Al Fatah att det är mamma, pappa, och syskonen förutom Al Fatahs storebror som inte fick inte asyl i Sverige så han stannade kvar i Turkiet medan övriga familjen flyttade till Sverige. Al Fatahs mamma och pappa bodde i Vaksala-Lunda 106 C. Al Fatahs pappa blev senare sjuk och dog i cancer år 2021. Då pappan hade dött flyttade Al Fatahs mamma och alla syskon förutom Al Fatah och Mahmood till Turkiet.

Mohamed Abdo som de hyr lägenheten av, bor inte på samma ställe som Al Fatah utan han bor i Gränby.

På fråga vilka det är som bor på gården svarade Al Fatah att det är dom som hyr som bor där. De enda som bor där av Al Fatah Abdos släktningar är Emire Ortac. Hon äger ett hus där och bor där.

Där Al Fatah bor på nummer106, är det åtta lägenheter Det är en villa med lägenheter. Sen är det nummer 108 där bor det tre familjer och det är där Emire Ortac bor.

På fråga vad det är mer för människor som bor där svarade Al Fatah att på 106D bor det en familj och en familj på 106A och tre familjer på 108 för dom har inte delat upp den ännu men det är tre "hus" i 108.

Arbete som personlig assistent
Al Fatah tillfrågas vad han jobbar med. Al Fatah berättade att han arbetar som personlig assistent och är anställd av Uppsala kommun. Al Fatah vet inte vad adressen är där han jobbar men det är ett hus mitt i centrala Uppsala, det ligger väldigt nära Närakuten i Uppsala.

Det är inget boende utan en vanlig lägenhet i Uppsala Hem. Al Fatah arbetar med en brukare som har skyddade personuppgifter och kallar sig för Lars, det finns en till brukare där men Al Fatah vet inte vad han heter men han har också skyddade personuppgifter. När de arbetar är de två stycken som jobbar samtidigt, och när brukaren sover så sover också Al Fatah. Men om brukaren vaknar under natten måste Al Fatah hjälpa till med toalettbesök. Ibland är Lars hemma hos Al Fatah på dagarna men Lars sover alltid hemma hos sig. Al Fatah jobbar bara med Lars inte den andra killen. Dom är två personliga assistenter samtidigt och varje assistent har bara en kund.

HEMLIG

På fråga hur länge han har jobbat som personlig assistent svarade Al Fatah att han började där i slutet på 2020 och att han nu har jobbat där i ca 3 år.

På fråga om man behöver någon utbildning för att jobba som personlig assistent svarade Al Fatah att man behöver gå en utbildning som är ca 5 dagar för att lära sig hur man tar hand om dom och för att få dela ut medicin krävs en utbildning som är ca 2–3 dagar lång.

På fråga hur han fick det här jobbet svarade Al Fatah att han fick erfarenhet genom att jobba på boendet i Kalmar när han bodde där och sedan sökte han det här jobbet och då i början var det ett privat företag som sedan togs över av Uppsala kommun. Han anställdes av det privata företaget och när kommunen tog över fick han erbjudande att var kvar som anställd på det kommunala bolaget.

Fordon

Al Fatah tillfrågades om han äger någon bil. Al Fatah berättade att han äger en Volkswagen Golf, [redacted], han köpte den i september i år. Innan dess har han ägt en lastbil som skulle säljas eller ges bort. Al Fatah ägde den men den gick inte att använda, han trodde att någon utomlands skulle ha den.

FUF858

Al Fatah tillfrågades om han känner till en bil som har registreringsnummer FUF858. Al Fatah berättade att Skodan *FUF858* är Emires bil, Al Fatah brukade låna den ganska ofta.

På fråga hur det kom sig att han använde den bilen svarade han Al Fatah har använt den under sommaren till jobbet. Al Fatah sommarjobbade med torghandel under sommaren. Emire hade den som en extrabil, hon hade en Volvo XC90 också. Men Al Fatah kommer inte ihåg registreringsnumret på den bilen, han tror att Emire tagit Volvon utomlands.

Al Fatah får frågan ungefär hur ofta han använde Skodan i somras. Al Fatah berättade att han brukade använda Skodan 3–4 gånger i veckan under sommaren fram till ungefär 20 augusti då han slutade jobba med torghandel i Uppsala. På fråga hur han fick det jobbet svarade Al Fatah att det var en kompis till honom som hade frågat om han ville tjäna lite extrapengar och jobba med torghandel. Al Fatah sa att det inte var något bra sommarjobb. Det var skitjobbigt, man måste vara på jobbet klockan fem så man måste gå upp klockan tre eller fyra på morgonen. Han kommer aldrig jobba med det igen. Man tjänar inte så mycket pengar heller.

Al Fatah tillfrågas om det var fler än han själv som lånade Skodan, Al Fatah uppgav att han inte visste exakt, han har sett Emire i den men inte så ofta.

På fråga vilka som hade nycklar till bilen svarade Al Fatah att det fanns två nycklar till den. Al Fatah har en nyckel och Emire har den andra nyckeln. Al Fatah tillfrågas om när han senast använde Skodan, Al Fatah uppgav att han trodde det var den 1: a eller 2: a september, han hade den sista gången. På fråga om han kom ihåg vad han använde bilen till då svarade han att han hade åkt till Uppsala och handlat mat. Och åkt och hämtat killen som han är personlig assistent åkt hem till Al Fatah med honom och på kvällen åkt och lämnat honom hemma hos sig igen. Lars var med Al Fatah på dagen hemma hos Al Fatah och de gjorde lite aktiviteter.

På fråga hur ofta Al Fatah gjorde så, tog Lars med sig hem till honom själv svarade Al Fatah att det var ganska många gånger. De brukade laga mat och äta och Al Fatah tyckte att det var bättre att vara hemma hos Al Fatah.

HEMLIG

Relation till Emire

Al Fatah tillfrågas hur han känner Emire, Al Fatah uppgav de lärde känna varandra som grannar. Emire hjälpte Al Fatah väldigt mycket när Al Fatahs pappa var sjuk i cancer. Hon var mycket snäll och körde Al Fatahs pappa till sjukhuset nästan varje dag. När Al Fatahs pappa levde hade Al Fatah och Emire mest kontakt via arbetet men sen när Al Fatahs pappa dog och hans mamma flyttade till Turkiet 2021 fick de mer kontakt och blev kompisar. De hjälper ofta varandra, det kan vara att tvätta mattor eller hämta saker från kylskåpet eller handla med någonting från affären. De hjälper varandra ca 1 till 2 gånger i veckan. Hon har också lånat ut Skodan då Al Fatah har behövt bil.

På fråga om han har Emires telefonnummer svarade han att han har hennes telefonnummer inlagd i sin mobiltelefon. På fråga om han har ett eller flera telefonnummer till hennes svarade han att han har ett nummer till henne.

På fråga om Emire har någon familj eller om hon bor ensam svarade Al Fatah att hon bor tillsammans med sin man och deras fem barn, barnen är mellan 6 och 19 år tror Al Fatah. Al Fatah säger vidare att hon är som hans mamma. Hon är snäll. På fråga om Emire fortfarande bor kvar på gården svarade Al Fatah att hon bor kvar men att hon och hennes familj åkte till Turkiet i september. På fråga om hela hennes familj åkte till Turkiet i september eller om någon är kvar på gården svarade han att alla åkte iväg men att någon kanske har kommit tillbaka för att börja i skolan.

På fråga om hela familjen åkte till Turkiet tillsammans, samtidigt svarade Al Fatah att han inte visste, eftersom de åkte iväg hastigt. Al Fatah hjälpte till att boka biljetter till några av dom bland annat Emire men han är osäker om de åkte tillsammans eller separat. Al Fatah brukar hjälpa dem att boka biljetter om de ska åka någonstans. Al Fatah är utbildad inom IT.

På fråga om Al Fatah vet när de ska komma tillbaka svarade Al Fatah att de inte har berättat för Al Fatah när de kommer tillbaka men Al Fatah trodde att några har kommit tillbaka men inte alla. Al Fatah trodde inte att Emire hade kommit tillbaka men hennes man Fuat har kommit tillbaka tror Al Fatah.

På fråga om Emire och Al Fatah har kontakt nu när Emire är i Turkiet svarade Al Fatah att de har kontakt har kontakt via telefon under tiden hon befunnit sig i Turkiet. Emire har två hyresgäster och Al Fatah hjälper till med bland annat det. När Emire behöver hjälp med något så ringer hon Al Fatah.

Mord 13 september på Vanadisvägen, Stockholm

Al Fatah informerades om att det hade skett ett mord inne i Stockholm på Vanadisvägen den 13 september.

Al Fatah tillfrågades om han mindes den dagen, det var en onsdag. Al Fatah trodde inte att han hade jobbat den dagen men han kunde kolla upp det på sin telefon om polisen ville. På fråga vad Al Fatah gör de dagar han inte jobbar svarade han att när han är ledig är han mest hemma och spelar tv-spel.

Al Fatah tillfrågas om han använde Skodan den här dagen, Al Fatah uppgav att inte kommer ihåg om han använde bilen just den här dagen den 13 september men sista gången men Emire ringde till Al Fatah och sa till honom att hämta bilen i Stockholm, eftersom polisen hade sagt till henne att hon måste ta bilen från parkeringen. Då åkte Al Fatah dit och hämtade bilen och lämnade den på en plats i Uppsala vid vägen till Östhammar, där finns en plats där man kan parkera.

HEMLIG

Al Fatah tillfrågas om allt hur bilen hamnade i Stockholm. Al Fatah berättade att Skodan försvann någon gång kring den 3:e september, 4:e september eller 5:e september, Al Fatah vet inte vem som kan ha tagit de eller var den har varit, han har ingen information om det. Efter ca två veckor tror Al Fatah att polisen tagit bilen. Al Fatah hämtade den sedan i Stockholm för att Emire inte skulle få böter på bilen.

Al Fatah berättade vidare att han hade frågat Emire om han kunde låna bilen då uppgav Emire att hon inte visste var bilen var men att hon skulle kolla upp det, kanske även ringa polisen. Al Fatah vet inte om och hur bilen blev stulen men han åkte och hämtade den i Stockholm och lämnade den på parkeringsplatsen i Uppsala.

Al Fatah tillfrågades vilket datum det var som han var och hämtade bilen. Al Fatah minns inte. Bilen försvann någon gång, 3,4 eller 5 september tror han.

På fråga om Al Fatah fortfarande han sin nyckel till bilen svarade han att han hade sin nyckel till bilen. På fråga om Emire hade sin nyckel svarade Al Fatah att hon inte hade det. På fråga vem hon har gett nyckeln till svarade Al Fatah att han inte visste exakt. Hon hade inte berättat det för Al Fatah.

Sen ringde Emire till Al Fatah och sa att han måste hämta bilen. På fråga var Al Fatah åkte för att hämta bilen svarade han att han åkte till en kundparkering där man inte får parkera mer än 24 timmar tror Al Fatah.

På fråga hur Al Fatah tog sig till Stockholm för att hämta bilen uppgav Al Fatah att han hade en bil som han lånat från Mohamed Abdo, en Volkswagen Passat. Han åkte till Stockholm med en kompis Omar Shitan som bor och jobbar i Borlänge. Kompisen körde Passaten och Al Fatah körde hem Skodan. Al Fatah har Omar Shitans telefonnummer inlagd i sin telefon men Omar pratar bara turkiska. Mohamed vet inte hur Omars efternamn stavas.

Al Fatah berättade vidare att Omar skulle göra något i Stockholm. Al Fatah minns först inte riktigt vad det var om det var till Migrationsverket för en intervju Omars skulle eller om det var till flygplatsen han skulle.

På fråga var Migrationsverket ligger svarade Al Fatah i Stockholm men han visste inte riktigt vart Migrationsverket låg men uppgav att det är det största Migrationsverket där man söker asyl.

På fråga om Al Fatah kommer ihåg hur man åker till Migrationsverket från Uppsala svarade Al Fatah att man åker E4, sen tar man av mot Bromma kanske tror Al Fatah men han minns inte.

På fråga om man åker hela vägen in till stan svarade Al Fatah nej inte alls i stan. Man åker inte förbi Stockholm utan det är innan stan, på Uppsala sidan av Stockholm, på sidan av Stockholm kan man säga. Han har tappat bort gatans namn nu. Al Fatah använde GPS så han är osäker på vart exakt det var.

På fråga om han minns om det var det Omar skulle göra den här dagen, åka till Migrationsverket uppgav Al Fatah att han var osäker på om det var den här dagen de åkte till Migrationsverket, om det var en annan dag som de hade gjort det och om de den här dagen åkte till Arlanda och lämnade av en gäst som Mohamed Bakour haft.

På fråga om det var på Migrationsverket eller på Arlanda flygplats uppgav Al Fatah att han försöker komma ihåg, han vet att de var han och Omar som hämtade upp bilen i Stockholm så

HEMLIG

de kan ha lämnat av Bakours gäst på Arlanda innan.

På fråga var bilen stod uppgav Al Fatah att det var på en stor plats utanför Stockholm kanske Kista men han tror kanske inte att det var Kista. Det fanns en stor byggnad bredvid och Circle K låg i närheten.På fråga om Al Fatah kunde köra bilen till Cirkel K berättade Al Fatah kom till bilen fanns det ingen luft i däcken så han behövde fylla på lite först luft först med en apparat som han har för att sedan kunna ta sig till Circle K som fanns ca 300–400 meter bort från bilen och där fyllde han sen på med mer luft i däcken. Bilen var också helt tom på bränsle, mätaren var på under noll så Al Fatah behövde tanka bilen för ca 200–300 kronor för att kunna köra tillbaka till Uppsala.

På fråga vem som körde vilken bil tillbaka till Uppsala svarade Al Fatah att han körde Skodan och Omar körde Mohamed Abdos bil.

På fråga vart de åker sedan svarade Al Fatah de åkte till en parkering i Uppsala där Mohameds Abdos företag brukar parkera bilar. De lämnade Skodan där på grusparkeringen och sedan åkte Al Fatah med Omar tillbaka hem till Al Fatah. Omar åkte sedan tillbaka till sitt jobb i Borlänge.

På fråga igen om de var på möte på Migrationsverket svarade Al Fatah att han inte minns om de var på möte på Migrationsverket eller om de hade varit på flygplatsen.

På fråga vad de gjorde på flygplatsen svarade Al Fatah att han inte kom ihåg. De kan ha skjutsat någon till flygplatsen en människa som hade varit gäst hos Al Fatahs granne Mohamed Bakour. Men eftersom Omar var med måste det ha varit så att Omar skulle till Migrationsverket för det var enda anledningen till att Omar kommer ner från Borlänge. Omar jobbar och bor i Borlänge. Men Migrationsverket kan också ha varit en dag före eller efter den här dagen då de hämtade bilen. Det Al Fatah minns är att när han och Omar hämtar Skodan är de bara de två så i så fall har de lämnat gästen på Arlanda innan de åker till Skodan.

Al Fatah tillfrågades igen om han kommer ihåg var han hämtade Skodan. Han minns inte men han kommer ihåg att han fick ett sms av Emire med adressen och Emire hade fått adressen av polisen.

Förhörsledare förevisar bild 1 (kartbild) och bild 2 (närbild p-plats) för Al Fatah.
Al Fatah pekade ut på kartan vart bilen stod och säger att det var där och att han känner igen byggnaden. Han uppger att han inte riktigt kommer ihåg själva parkeringen. Al Fatah pekade ut Circle K på kartan och uppgav att det var där han tankade samt fyllde på luft i däcken. Han kommer ihåg att han körde in i rondellen på platsen.

Al Fatah tillfrågades hur han betalade för tankningen, Al Fatah uppgav att han tror att han betalade med kort. Al Fatah skulle bara tanka för 100–200 kronor men det blev skitsnabbt 300 kronor, han tankade diesel. Al Fatah tillfrågades vilket kort han betalade med, Al Fatah uppgav att han trodde det var med Handelsbanken eller Revolut. Al Fatah tillfrågades vad han har för banker, Al Fatah uppgav att han har Nordea där han får sin lön, Handelsbanken, Revolut, Amex som han inte använder ofta, Lunar som han nästan aldrig använder och Wise som han nästan aldrig heller använder. När Al Fatah handlar brukar han använde Revolut och när han betalar fakturor och sånt brukar han använda Handelsbanken. Al Fatah uppgav att han betalade med sitt egna kort och fick ingen ersättning för tankningen, Al Fatah skulle aldrig be om ersättning för det eller ta emot ersättning för det.

Al Fatah tillfrågas om han och Emire swishar varandra, Al Fatah uppgav att de swishar

HEMLIG

varandra ganska ofta. Det kan vara för flygbiljetter eller om Al Fatah handlar åt Emire eller om hon ber honom köpa något som t ex en borrmaskin eller en skruvmaskin, så swishar hon Al Fatah och han betalar. Al Fatah swishar också till Emire, hon handlar ibland åt honom och hon städar huset då swishar han till henne.

Al Fatah ombads beskriva var han lämnade bilen i Uppsala, Al Fatah uppgav att det var kring Östhammar 288 *(LV 288, FL not.*) på ett ställe som kallas för nånting med pool, där kom han in och ställde bilen. På fråga vad det är för ställe svarade Al Fatah att det inte var en parkering där men de brukar ställa bilar där ca en-tre dagar till en vecka.

På fråga om det var någon som sa till Al Fatah att ställa bilen där svarade han att det inte var någon som sa till Al Fatah att han skulle ställa bilen där. Al Fatah tillfrågades varför han inte ställde den på gården där de bor, Al Fatah uppgav att det kan ha varit för att Emire inte ville ha bilen där. På fråga varför hon inte ville ha bilen hemma hos sig svarade Al Fatah att hon hade skrivit att hon inte skulle använda den att den bara skulle stå stilla där och det fanns inte heller tillräckligt med parkering för de andra då.

På fråga vem som valde själva platsen där Al Fatah ställde bilen svarade han att det var han själv. Al Fatah tänkte hämta bilen senare hem till hennes hus. Han hade tänkt tänkte försöka fixa en plats där. Förut fanns det ingen plats där inne men nu finns det plats eftersom dom har gjort en större parkeringsplats nu.

Förhörsledare förevisar bild 3 (karta som täcker delar av E4, Lv 288 och området runt bostaden)
Förhörsledaren pekar på kartan och Al Fatah bekräftar att det var där han hade parkerat bilen.

Förhörsledare förevisar bild 4 (närbild p-plats)
Al Fatah uppgav att det var lite ovanför själva bilden som han hade parkerat bilen. Al Fatah tillfrågades hur länge bilen stod där, Al Fatah uppgav att det var ganska länge, han kommer inte ihåg exakt hur länge.

Al Fatah tillfrågades varför de inte hämtade hem bilen innan. Al Fatah uppgav att han inte hade haft tid att göra det. Han hade kollat till bilen ca 1–2 veckor efter att han parkerade den där och då hade den ingen luft i däcken utan de var helt tomma men Al Fatah hade inte tid att fixa det och hämta bilen då för att det behövdes en del dag för att göra detta och när Al Fatah hade tid så var bilen inte kvar. Han hade kört in på platsen och letat efter bilen med den var helt borta. På fråga när detta var, svarade han att han trodde att det var i slutet av oktober eller i början av november. Al Fatah trodde att kanske polisen hade tagit bilen.

Al Fatah informeras av förhörsledare att polisen har bilen.
Al Fatah informerades också om att Emire anmäler bilen som stulen den 15 september dvs minst 10 dagar efter att Al Fatah sett att den var borta någon gång den 3, 4 eller 5 september.
Al Fatah tillfrågades varför det dröjer så länge innan Emire polisanmäler bilen som stulen. Al Fatah uppger att han började fråga var bilen var någonstans och hon hade svarat att hon inte visste.

Al Fatah berättade att Emire polisanmälde den stulen och sedan 2–4 dagar senare fick hon veta av polisen var bilen fanns.

Al Fatah tillfrågades om han såg någon skada på bilen när han hämtade den i Stockholm, Al Fatah uppgav att han inte såg några skador på utsidan av bilen men det var var en liten skada där luften från air condition kommer in. Han har inte kontrollerat bilen något mer än så.

HEMLIG

Al Fatah tillfrågades om det var någon ruta krossad eller märken på bilen så man kunde förstå hur de som tagit bilen tog sig in i den. Al Fatah svarade nej det fanns inga såna skador. Al Fatah uppgav att Emire till slut berättat för honom att hon hade glömt bilnyckeln i bilen. Al Fatah uppgav att det är väldigt svårt att ta sig in i bilen utan en bilnyckel så då skulle det ha varit skador på bilen.

Al Fatah ombads berätta om sista gången han använde bilen. Al Fatah uppgav att sista gången han använde bilen var 1eller 2 september. Sista gången han såg bilen var mellan 3:e och 5:e september, Al Fatah uppgav att Emire kunde ha lånat ut den till någon annan eller lämnat den någonstans. På fråga om någon annan har lånat bilen efter honom svarade han att han inte visste.

Al Fatah berättade att han hämtade bilen 3–4 dagar efter att Emire fick veta av polisen var den var.

Al Fatah informerades om att Emire den 17 september fick veta av polisen att bilen hade anträffats och att den stod på parkeringsplatsen vid brandstationen och att Al Fatah åker och hämtar den dagen efter, den 18 september.
Al Fatah berättade att han hade haft kontakt med Emire och frågat henne var bilen var eftersom han hade saker som var hans i bilen. På fråga vad det var för saker svarade han att det var en matberedare och maskin som gör kött till mindre bitar, en köttkvarn. han hade köpt sakerna i Knivsta och skulle ta med dessa till Turkiet Han hade också köpt ett datorspel och han spelade mycket dom här dagarna så han glömde de andra sakerna i bilen.

På fråga om sakerna fanns kvar i bilen svarade Al Fatah att saker fanns kvar i bilen när han hämtade den i Stockholm.

Al Fatah informerades om att polisen har information om att bilen hittades igen den 30 september och att den nu befinner sig vid den här firman, en kakelugnsfirma som Al Fatah har beskrivit att han hade ställt bilen vid. Därefter omhändertas bilen av polisen ett tag senare.

Förhörsledare förevisar bild 5–16 på föremål som påträffats av polis i Skodan.
Al Fatah uppgav att han ej gör anspråk på något av föremålen. Al Fatah informerades av förhörsledare att föremålen kommer läggas tillbaka i bilen.

Bilnyckel till FUF858
Al Fatah tillfrågades om hur det kommer sig att bilen försvinner och så helt plötsligt dyker den upp igen. Al Fatah har sin nyckel kvar, Emire använder inte bilen enligt Al Fatah men ändå är det hennes nyckel som är kvar i bilen, var i bilen fanns den nyckeln? Al Fatah uppgav att Emire kan ha lämnat nyckeln till någon annan eller att någon tagit hennes nyckel från hennes hus. Hon brukar hänga nyckeln ute.
På fråga vem som har gått in på gården och tagit bilen svarade Al Fatah att den bara försvann. Han sa till henne att han bara ville ta sina grejor från bilen. Han frågade henne, det gick en vecka och sedan två veckor.

På fråga om inte Emire har saknat sin bil svarade Al Fatah att hon nästan aldrig använder den bilen. Al Fatah tillfrågades varför Emires bilnyckel skulle vara i bilen när hon nästan aldrig brukar bilen, Al Fatah uppgav att han också undrat över detta.

På fråga om Al Fatah har lånat ut sin nyckel till någon svarade han nej. Men han uppgav också att hans bror har lånat bilen ibland och under sommaren var det några han jobbade med

HEMLIG

som också lånade bilen ibland men när det här hände i september så hade han sin nyckel hela tiden.

På fråga om Al Fatah kan tänka sig vem det är som kan ha kört iväg med bilen med nyckel svarade han att han inte har sett någon i Uppsala som har kört iväg med bilen men Al Fatah uppger att han har lånat ut bilen till dem i Borlänge. På fråga vilka han menar med "dem i Borlänge" svarade Al Fatah att han menar Emires man Fuat och dom som är anställda hos honom och som Al Fatah jobbade med i somras med torghandeln. På fråga om Fuat har använt bilen svarade Al Fatah att Fuat har kört bilen en eller två gånger i augusti.

Al Fatah tillfrågades om hur han tänker att bilen har kunnat försvinna. Al Fatah uppgav att det var jobbigt för det kanske kan vara kopplat till nånting, han såg den sist i Uppsala den 4:e eller 5:e september.

På fråga vem som har använt bilen och ställt den vid brandstationen svarade Al Fatah att han har försökt ta reda på vem det är som har tagit bilen men han vet inte.

Al Fatah tror att någon har kört den med nyckel eftersom det inte finns några skador på bilen.

På fråga hur han brukar förvara sin nyckel svarade han att han brukar lägga sin nyckel hemma på matbordet då han inte använder den och han har kvar sin nyckel. På fråga hur Emire förvarade sin nyckel svarade Al Fatah att hon har sin bilnyckel i hallen där hon hänger kläder. På fråga om hennes nyckel har varit borta under den här tiden svarade Al Fatah vet inte om den har borta därifrån för han har inte kollat.

Al Fatah tillfrågades vilken dag det var som Emire hastigt åkte iväg till Turkiet. Al Fatah uppgav att det var för Emires mammas begravning i Turkiet.

På fråga om Emire har varit tillbaka i Sverige efter det svarade Al Fatah att han har inte sett henne efter det.

På fråga var Emire befinner sig då hon anmäler bilen som stulen svarade Al Fatah att hon var i Turkiet då. Emire ringde till Al Fatah från Turkiet och hon skickade sedan en bild på adressen var bilen fanns i Stockholm. På fråga hur hon fick veta att bilen var stulen uppgav Al Fatah att Emire hade trott att Al Fatah hade bilen och när han frågade henne var den var så polisanmälde hon den stulen.

Al Fatah tillfrågades om han kom ihåg hur länge hon har varit i Turkiet då hon anmälde bilen som stulen. Al Fatah berättade att den 7 september dog hennes mamma. Emire åkte till Turkiet så fort sjukhuset släppte hennes mammas kropp, vilket var den 12, 13 eller den 14 september.

På fråga varför det dröjde till den 15 september innan hon anmälde den stulen för Al Fatah hade ju redan någon dag eller några dagar efter frågat Emire om var bilen var svarade Al Fatah att det stämde. Han hade frågat efter bilen och sina saker 4-5 dagar efter att bilen var försvunnen.

Paus i förhöret och förhöret återupptas kl 09:57

Al Fatah informeras om att polisen vill komma i kontakt med Omar Shitan och vill därför få kontaktuppgifter till honom. Al Fatah berättade att han inte kan Omars mobilnummer utantill men han har honom i sin mobil. Omar kan ingen svenska utan bara turkiska så han behöver ha en tolk.

HEMLIG

Al Fatah informerades om att polisen vet vad som hände med Emires mamma, Al Fatah tillfrågades om han kände sig hotad eller rädd. Al Fatah uppgav att han har ingen koppling till sånt, de har aldrig berättat för Al Fatah att de har sådana barn. Al Fatah uppgav att Emires mamma var skitsnäll, hon bodde i Gränby och hon brukade vara på gården men mest på sommaren.

Al Fatah informeras om att polisen tycker att de tär konstigt att bilen bara försvinner. Al Fatah i formeras också om att Skodan *FUF858* är inblandad i ett mord i Stockholm.

Al Fatah tillfrågades om det var han som körde den och ställde bilen i Stockholm. Al Fatah uppgav att han inte gjort det, han har inte kört bilen till Stockholm. Al Fatah tillfrågades om det kunde vara någon annan som Al Fatah känner eller någon som bor på samma ställe som Al Fatah som kan ha gjort det svarade Al Fatah att han kan säga till hundra procent att ingen annan på gården har gjort det. Al Fatah tillfrågades om hans bror har kört den till Stockholm, Al Fatah uppgav att hans bror inte har gjort det. Hans bror var på jobbet den dagen eller med Al Fatah.

På fråga vilken dag Al Fatah menar då han säger "den dagen" uppger Al Fatah att han menar den 4 eller 5 september då han ser bilen sista dagen.

Al Fatah tillfrågades om han har några tankar eller funderingar kring att bilen han brukar, som står på hans och Emires adress helt plötsligt försvinner någon dag eller två efter att Al Fatah använt den och sedan används den vid ett mord och sedan hittas den flera dagar efter vid brandstationen. Al Fatah uppgav att någon kan ha vetat var nyckeln fanns och tagit den.

På fråga var man har hittat nyckel svarade Al Fatah att Emire låser första dörren men inte andra dörren i sitt hem så någon kan ha tagit hennes nyckel. Al Fatah har haft sin nyckel hela tiden, han har inte lånat ut den och ingen annan kan ha hämtat den från köksbordet där han brukar lägga den eftersom han alltid låser dörren då han går ut.

Al Fatah uppgav att när han hämtade Skodan i Stockholm hade han med sig sin bilnyckel. När han skulle fylla på luft i däcken såg han den andra bilnyckeln på vänster framdäck, där föraren sitter. På fråga om det var Emires nyckel som låg där på däcket svarade han ja. Al Fatah tillfrågades vad han trodde om det, Al Fatah uppgav att det var skitkonstigt för varför skulle dom ta bilen och sen lämna bilnyckeln på däcket. Al Fatah blev orolig för om dom skulle stjäla bilen hade de tagit nyckeln så Al Fatah tror att de har använt bilen för att göra något. Al Fatah trodde att de kanske skulle göra någon transport av haschish eller narkotika mellan platser. Al Fatah säger vidare att bilen inte är värd någonting, den har gått 400 000 någonting, det är en skrotbil.

Al Fatah informerades om att det är viktigt att om han sitter på information att berätta det för polisen. Och om det skulle vara som så att han har fått i uppgift att köra ner bilen och ställa den någonstans. Al Fatah uppgav att det inte var han som gjort det, han har inte fått det som uppgift.

På fråga om det har hänt vid något annat tillfälle att någon har bett honom göra någonting, förutom Emire svarade han att Emires mamma hade ibland bett om hjälp med något men inget annat än så. Han har också jobbat med Fuat och då också gjort ärenden i jobbet med grönsakshandeln men Fuat var mest i sin butik Orient, som ligger i Borlänge och Al Fatah höll på med torghandeln.

Al Fatah informerades om att vi ser att han och Emire har haft telefonkontakt den 13:e september kl 15:25, 15:28 och två gånger 15:35 och att det är samma dag som mordet sker.

HEMLIG

På fråga om det var vanligt att han och Emire hade så mycket och tät kontakt Al Fatah svarade att han trodde att det var en hyresgäst. Al Fatah hade lagt ut Emires hus för uthyrning men han minns inte vilket datum det var. Han berättade att de brukade prata om olika saker, hyresgäster eller flyget eller något att fixa.

Al Fatah tillfrågades om en swish på 1 000 kr han får av Emire, Al Fatah uppgav att det var för hennes syskon som han jobbar med. Emire brukar swisha 1 000 kronor för utlägg för hennes syskon som Al Fatah jobbar med. Dom är som Al Fatahs bröder och han skulle ta hand om dom ändå men hon brukar swisha om det är nåt.

På fråga om han brukar få sådana jämna summor ganska stora summor om 1000 kr för ett utlägg av Emire svarade han att hon swishar 1000 även om utlägget bara var 600 kronor.

Förhöret avslutat kl 10:25

HEMLIG

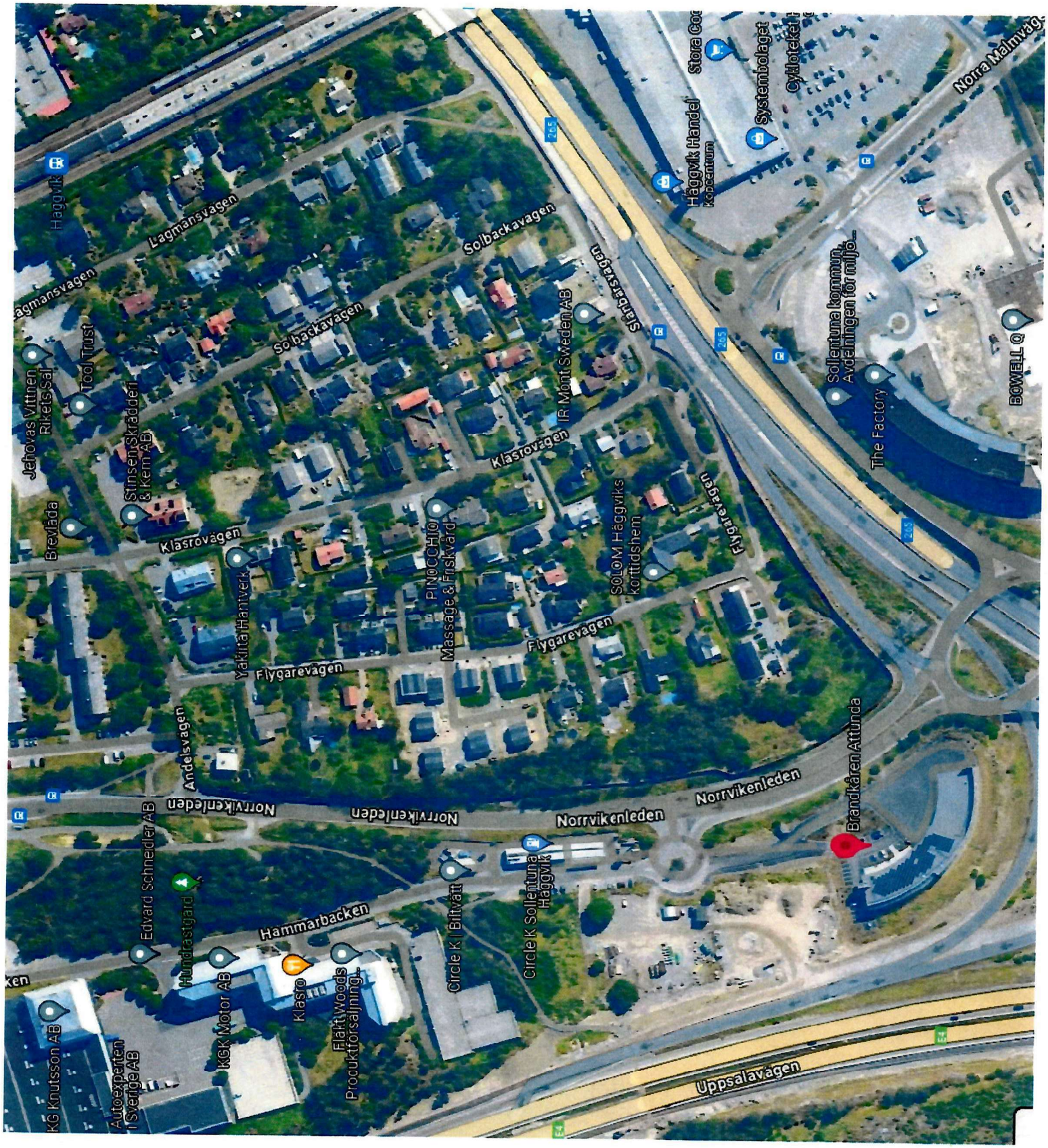
Hägvik
Lagmansvägen
Solbackavägen
Tool Trust
Jehovas Vittnen Rikets Sal
Stinsen Skrädderi & Kem AB
Brevlåda
Klasrovägen
Yakuta Hantverk
PINOCCHIO Massage & Friskvård
IR Mont Sweden AB
Stenbrisvägen
SOLOM Häggviks korttidshem
Flygarevägen
Häggvik Handel
Stora Coop
Systembolaget
Cykloteket
Norra Malmvägen
Sollentuna kommun, Avdelningen för miljö...
The Factory
BOWELL Q
Andelsvägen
Norrvikenleden
Brandkåren Attunda
Edvard Schneider AB
Hundrastgård
Hammarbacken
KGK Motor AB
Klasro
Flärk Woods Produktförsäljning...
Circle K Biltvätt
Circle K Sollentuna Häggvik
KG Knutsson AB
Autoexperten i Sverige AB
Uppsalavägen
265
E4

HEMLIG

2

HEMLIG

396

Förhör 1 Mohamad Al Fatah , 2024-02-15 09:36 diarienr: 5000-K1147925-23

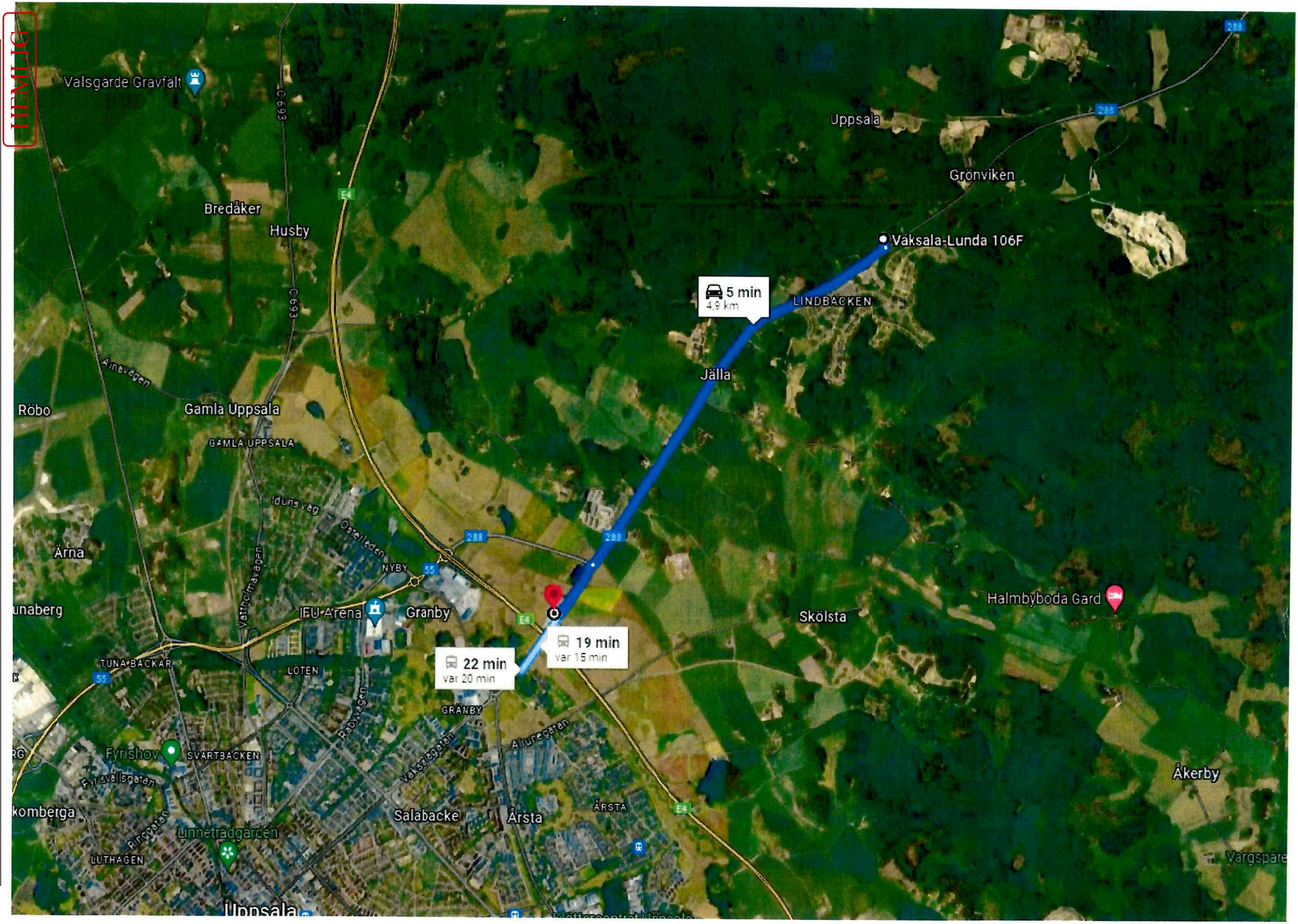

HEMLIG

Vaksalagatan
Vaksalagatan
Vaksalagatan
Vaksalagatan
Puustelli Kök Uppsala
Försäljare av köksmöbler
A Co Tak & Montage AB
Veconia AB
FF Nord AB
Vassunda Servicecenter AB
BWN Bygg
Mariebergs Brasvärme i Uppsala
Pool Store Uppsala
Poolutrustning och tillbehör

HEMLIG

1. Forensisk Station Uppsala Fordonsundersökning inv. FUF 858

HEMLIG

12. Forensisk Station Uppsala Fordonsundersökning inv. FUF 858

HEMLIG

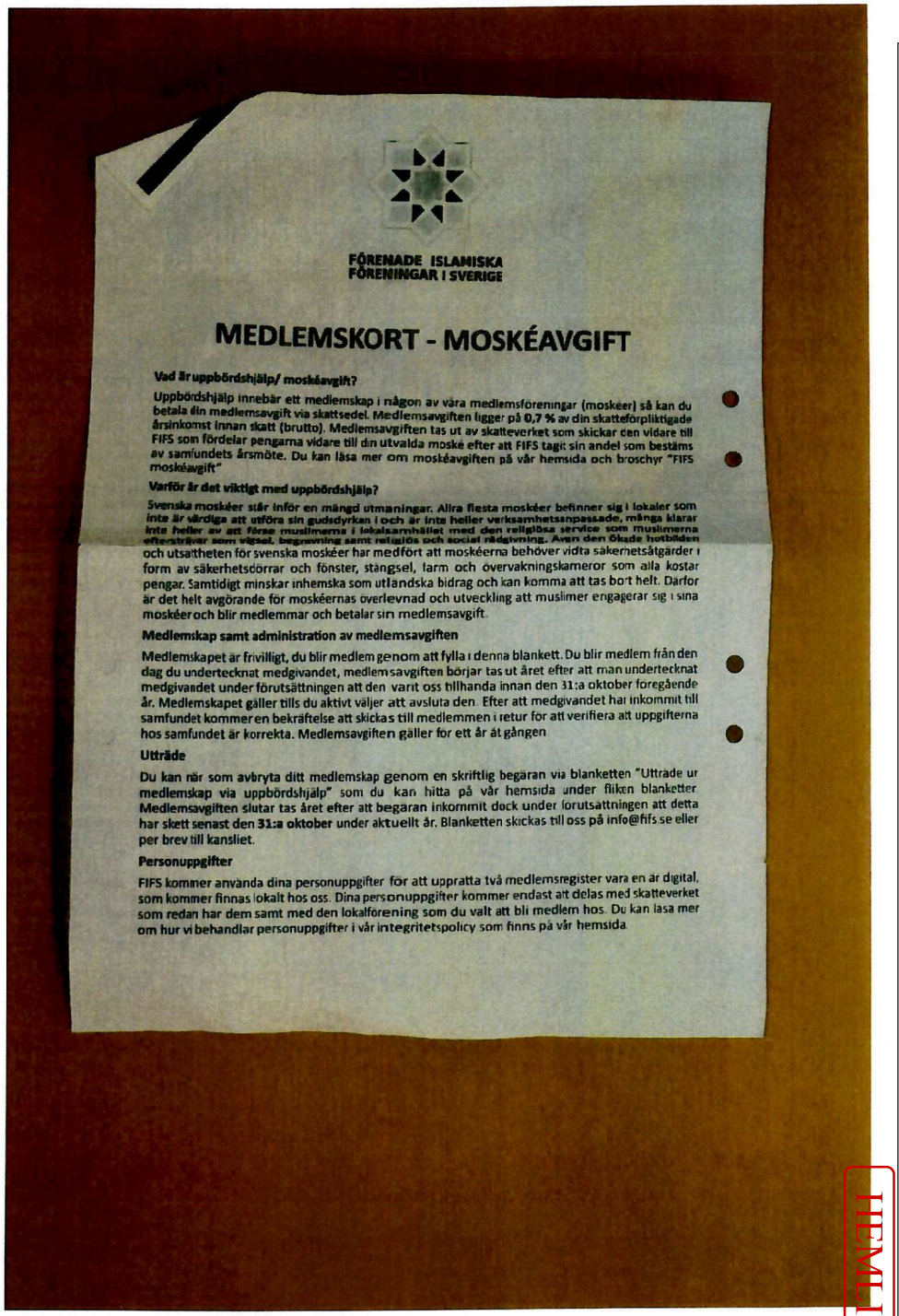

FÖRENADE ISLAMISKA
FÖRENINGAR I SVERIGE

MEDLEMSKORT - MOSKÉAVGIFT

Vad är uppbördshjälp/ moskéavgift?

Uppbördshjälp innebär ett medlemskap i någon av våra medlemsföreningar (moskéer) så kan du betala din medlemsavgift via skattsedel. Medlemsavgiften ligger på **0,7 %** av din skatteförpliktigade årsinkomst innan skatt (brutto). Medlemsavgiften tas ut av skatteverket som skickar den vidare till FIFS som fördelar pengarna vidare till din utvalda moské efter att FIFS tagit sin andel som bestäms av samfundets årsmöte. Du kan läsa mer om moskéavgiften på vår hemsida och broschyr "FIFS moskéavgift"

Varför är det viktigt med uppbördshjälp?

Svenska moskéer står inför en mängd utmaningar. Allra flesta moskéer befinner sig i lokaler som inte är värdiga att utföra sin gudsdyrkan i och är inte heller verksamhetsanpassade, många klarar inte heller av att förse muslimerna i lokalsamhället med den religiösa service som muslimerna eftersträvar som vigsel, begravning samt religiös och social rådgivning. Även den ökade hotbilden och utsattheten för svenska moskéer har medfört att moskéerna behöver vidta säkerhetsåtgärder i form av säkerhetsdörrar och fönster, stängsel, larm och övervakningskameror som alla kostar pengar. Samtidigt minskar inhemska som utländska bidrag och kan komma att tas bort helt. Därför är det helt avgörande för moskéernas överlevnad och utveckling att muslimer engagerar sig i sina moskéer och blir medlemmar och betalar sin medlemsavgift.

Medlemskap samt administration av medlemsavgiften

Medlemskapet är frivilligt, du blir medlem genom att fylla i denna blankett. Du blir medlem från den dag du undertecknat medgivandet, medlemsavgiften börjar tas ut året efter att man undertecknat medgivandet under förutsättningen att den varit oss tillhanda innan den 31:a oktober föregående år. Medlemskapet gäller tills du aktivt väljer att avsluta den. Efter att medgivandet har inkommit till samfundet kommer en bekräftelse att skickas till medlemmen i retur för att verifiera att uppgifterna hos samfundet är korrekta. Medlemsavgiften gäller för ett år åt gången

Utträde

Du kan när som avbryta ditt medlemskap genom en skriftlig begäran via blanketten "Utträde ur medlemskap via uppbördshjälp" som du kan hitta på vår hemsida under fliken blanketter. Medlemsavgiften slutar tas året efter att begäran inkommit dock under förutsättningen att detta har skett senast den **31:a oktober** under aktuellt år. Blanketten skickas till oss på info@fifs.se eller per brev till kansliet.

Personuppgifter

FIFS kommer använda dina personuppgifter för att uppratta två medlemsregister vara en är digital, som kommer finnas lokalt hos oss. Dina personuppgifter kommer endast att delas med skatteverket som redan har dem samt med den lokalförening som du valt att bli medlem hos. Du kan läsa mer om hur vi behandlar personuppgifter i vår integritetspolicy som finns på vår hemsida.

6. Forensisk Station Uppsala Fordonsundersökning inv. FUF 858

HEMLIG

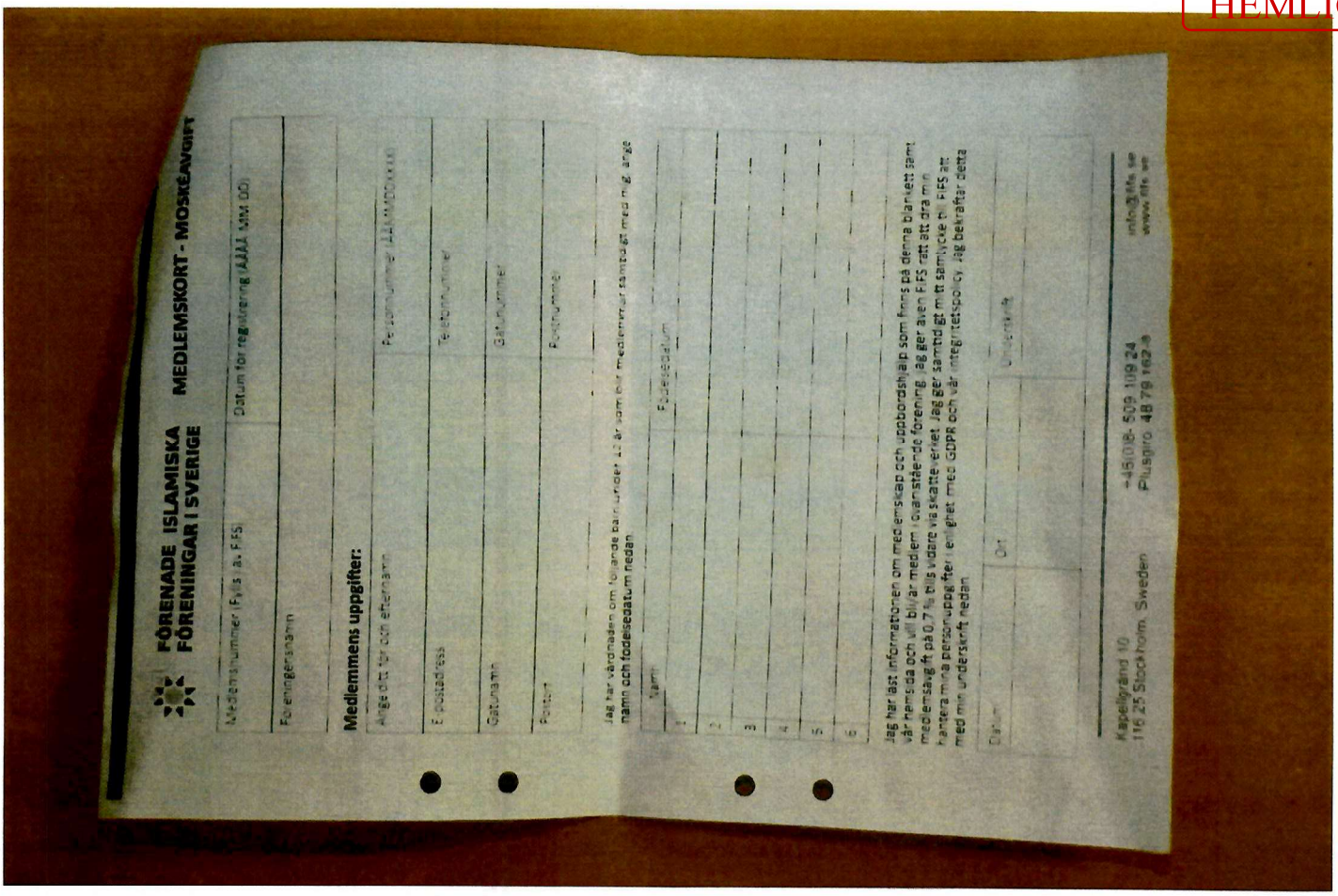

3. Forensisk Station Uppsala Fordonsundersökning inv. FUF 858

HEMLIG

29. Forensisk Station Uppsala Fordonsundersökning inv. FUF 858

HEMLIG

40. Forensisk Station Uppsala Fordonsundersökning inv. FUF 858

HEMLIG

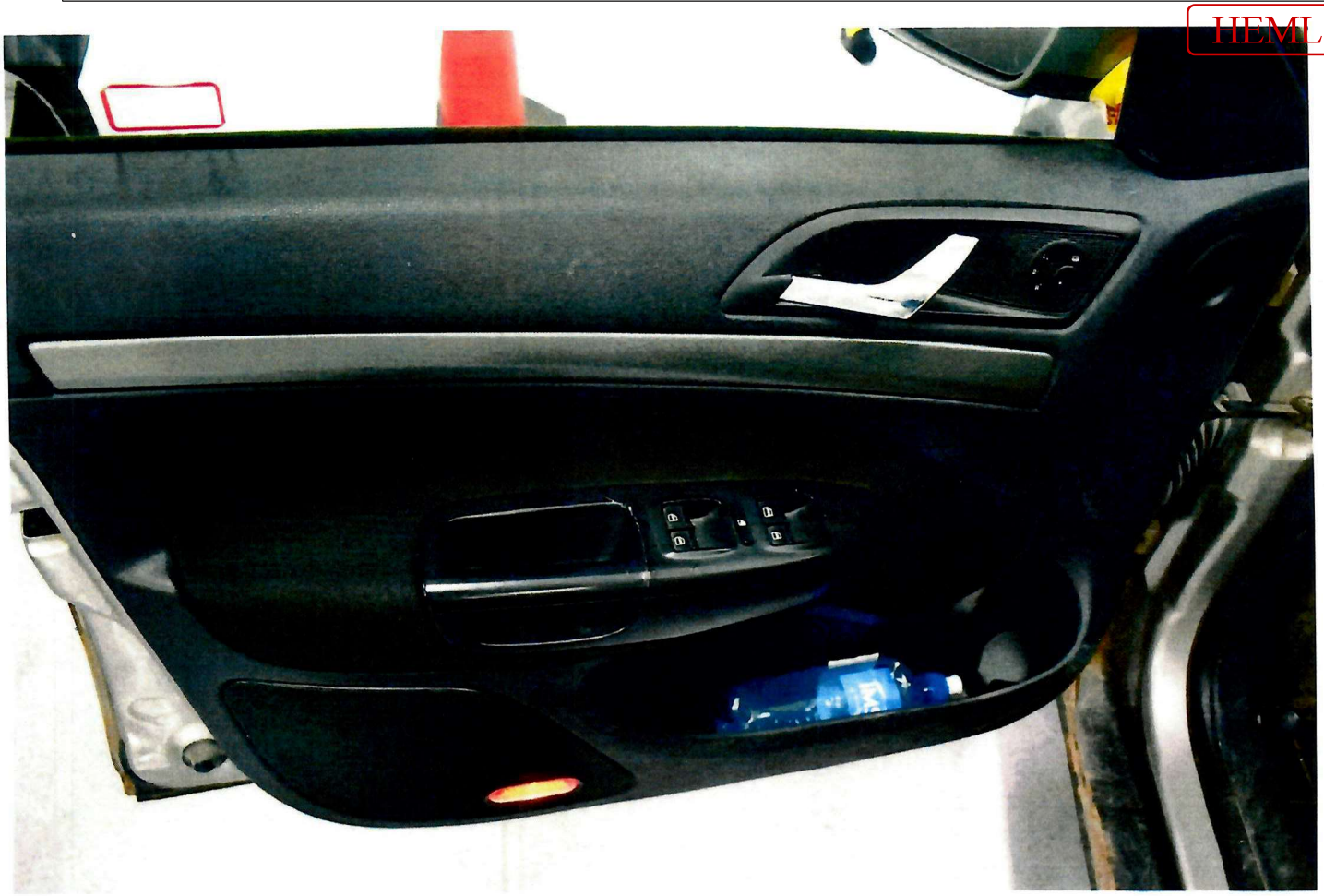

44. Forensisk Station Uppsala Fordonsundersökning inv. FUF 858

HEMLIG

7. Forensisk Station Uppsala Fordonsundersökning inv. FUF 858

13

HEMLIG

18. Forensisk Station Uppsala Fordonsundersökning inv. FUF 858

HEMLIG

4. Forensisk Station Uppsala Fordonsundersökning inv. FUF 858

HEMLIG

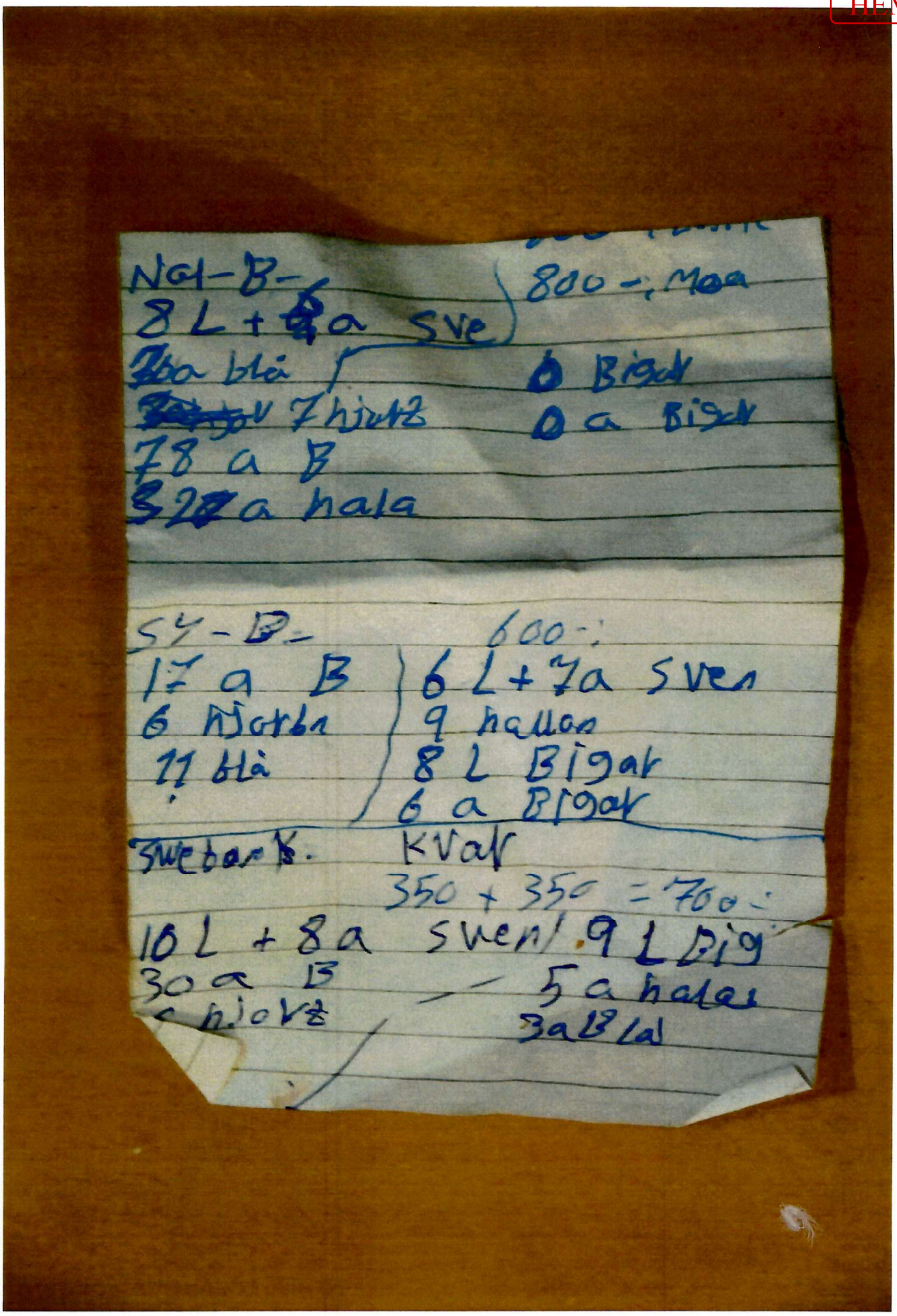

5. Forensisk Station Uppsala Fordonsundersökning inv. FUF 858

HEMLIG

13. Forensisk Station Uppsala Fordonsundersökning inv. FUF 858

Polisen

Förhör

Förhör 2

Signerat av

Signerat datum

Enhet	Diarienr
Region Stockholm, Grova brott 5 PO Sthlm City	5000-K1147925-23

Hörd person	Personnummer
Al Fatah, Mohamad	

Den hörde är	ID Styrkt	Sätt	Ställning till misstänkt - målsägande - vittne
Vittne	Ja	Svenskt körkort	

Tolk

Språk

Anledning till förhör / Misstankar som misstänkt har underrättats om	Underrättad om misstanke
Mord, Fullbordat	

Ytterligare information om anledning till förhör

Kompletterande förhör med anledning av mord 2023-09-13 på Vanadisvägen i STOCKHOLM

Underrättad om 12 § FUK	Underrättad om rätt till försvarare	Godtar den försvarare som rätten förordnar	Försvarare/ombud närvarande

Försvarare/ombud önskas

Förhörsledare	Förhörsdatum	Förhör påbörjat	Förhör avslutat
Jeanette Lisjak	2024-01-24	10:06	10:56

Förhörsplats	Typ av förhör	Förhörssätt
Förhörsrum Polisstationen PO City	RB 23:6	Videobandsförhör
Förhörsvittne	Utskrivet av	Ljudbandsförhör

Berättelse

Mohamad tillfrågades om det var något från det förra förhöret som han ville kommentera. Mohamed svarade nej. Mohamed informerades om att dagens förhör skulle innehålla två delar, dels en del med kompletterande frågor från det förra förhöret och dels frågor utifrån den tömningen av Mohameds mobiltelefon som vi nu har fått.

Al Fatah ombads berätta om köpet av de saker som han hade köpt och lagt i bagageutrymmet på bilen. Al Fatah uppgav att det var en köttkvarn och en matberedare. På fråga om sakerna var till honom själv svarade Al Fatah att dom var till hans familj i Turkiet. Al Fatah kommer inte ihåg exakt vilken dag det var han köpte dom men trodde att det var i september, han trodde att han betalat mellan 400-600 kr för varje. Al Fatah trodde att han köpt dom via Blocket eller Marketplace. På fråga om han köpte bägge sakerna av samma person svarade han nej det var av två olika personer men han tror det var på samma dag. På fråga hur han betalade för sakerna svarade Al Fatah att han tror det var med swish.

Al Fatah informerades om att vi har tagit in hans kontoutdrag och att vi har tittat på det. Han tillfrågades om det kan stämma att han köpte sakerna den 6:e september då det syns på hans kontoutdrag. Al Fatah informerades också om att vi har hållit förhör med den person som han köpte matberedaren av och att den personen också har uppgett det datumet. Al Fatah uppgav att det kan stämma.

Al Fatah tillfrågades vad han gjorde med sakerna efter att han köpt dom, Al Fatah uppgav att han la dom i bagageluckan på bilen och han tog inte ur sakerna innan bilen försvann. På fråga om han tog ur sakerna ur bilen vid något tillfälle efter att han hade köpt dem och lagt dem i

HEMLIG

bilen svarade han nej.

Al Fatah informerades om att han i tidigare sagt att han använde bilen sista gången den 1 eller 2 september. Al Fatah uppgav att han inte har riktig koll på datumen. På fråga om det kan stämma att det är den 6 september som han lägger sakerna bilen svarade Al Fatah ja.

Al Fatah tillfrågades, om det var med den här bilen eller om han hade en annan bil som han tog sig till ställena där han köpte sakerna svarade Al Fatah att det var med den här bilen *(FUF585 FL:s not).*

Al Fatah tillfrågades om och när i så fall han använder bilen igen efter det här. Han svarade att det här var den sista dagen han använde bilen.

På fråga när det var planerat att Al Fatah skulle åka till Turkiet svarade han först 7 september men ändrade sig sedan och sa att han skulle åka på måndagen veckan efter. Han vet inte vilket datum det var men han är nästan säker på att han hade bokat flygbiljetten till måndagen som var efter det att han hade köpt sakerna.

På fråga när han ser bilen sista gången uppger han att han såg bilen på morgonen efter, det vill säga på morgonen den 7 september. På fråga om han ställde några frågor direkt till någon då han såg att bilen var borta svarade Al Fatah att han försökt fråga Emire men det var den dagen som Emires mamma blev skjuten så det gick inte att prata med henne alls, hon nästan försvann, hon var i upplösning.

Al Fatah förevisades bild 1 (10 september) från bilaga 1 och ombads berätta om det.
Al Fatah berättade att det är en bild som Fuat skickade till honom, Al Fatah tror att den kommer från en släkting-chatt som Fuat är med i. Al Fatah är själv inte med i chattgruppen. Det här var efter mordet på Emires mamma. Al Fatah tillfrågades om han känner de olika namnen i chatten. Al Fatah känner igen efternamnet Fidan men trodde inte att han hade träffat personen, de andra namnen känner han inte igen.

Al Fatah förevisades bild 2 från bilaga 1och ombads berätta om det.
Al Fatah berättade att han bokade flyget, de skulle resa och behövde hans hjälp att boka biljetterna. Bokningen gällde Fuats och Emires barn, det är barnens namn som står uppräknade på bokningen. På fråga hur det var med Fuat och Emire, om han bokade biljetter till dem också vid det här tillfället svarade Al Fatah att Emire ville åka med sin mamma så hon väntade på henne och han kommer inte ihåg om han också bokade till Fuat eller om Fuat åkte själv men han tror att Fuat åkte med barnen.

Al Fatah förevisades bild 1 från bilaga 2 och ombads berätta om det (obs! på bandet säger FL bilaga 3 men det ska vara bilaga 2).
Al Fatah berättade sms et handlar om att han frågat Fuat om bilen men han fick inget svar från Fuat.

Al Fatah förevisades bild 2 från bilaga 2 och ombads berätta om det.
Al Fatah berättade att efter det som hade hänt skulle dom skicka dit en kille dit som vakt. På fråga vad det var för en kille svarade Al Fatah att han inte känner killen men att det var en svart kille. På fråga vad den svarta killen gjorde svarade Al Fatah att killen hade suttit ute i sin bil hela natten. På fråga vem det var som hade skickat killen svarade Al Fatah att Fuat sagt att det var Ismail som hade skickat killen.

På fråga vem Ismail är uppgav Al Fatah att det skulle vara Ismail Abdo. På fråga om Ismael har hjälpt till att ordna fram den här killen svarade Al Fatah ja och anledning var att deras

HEMLIG

syskon, dom två handikappade, var där. På fråga om dom var hemma på gården svarade Al Fatah att dom var på nummer 106 *(gatunummer på bostadshuset inne på området, FL:s not.)*

På fråga om Al Fatah pratade något med killen svarade Al Fatah nej, inte alls. Det enda killen hade sagt till Al Fatah var att dom har skickat mig hit. Al Fatah hade då pratat igen med Fuat och det var då han hade frågat vem det där var och vem som hade skickat honom.

Al Fatah ombads att titta på bilden med konversationen mellan honom och Fuat igen.
Al Fatah informeras om att han skriver "Här du hört nånting om bilen?" Al Fatah berättade att han frågade igen om var bilen var men att han fick något svar från Fuat. Al Fatah informeras om att Fuat skriver "Vallah bror de säger din bil är upptagen, dom kan skicka pengar för din bil" och att Al Fatah då skriver "Bara vill de saker som är bilen" Al Fatah uppgav att han inte förstod vad Fuat menade med det. Det är Emires bil, det kan ha blivit fel och Fuat kan ha trott att det var Al Fatahs bil. Al Fatah hade svarat att han bara ville ha sina saker ur bilen. Han har aldrig ägt bilen. Han ville bara ta sina saker till Turkiet till sina syskon.

Al Fatah tillfrågades om han skulle ta Skodan till Turkiet, Al Fatah uppgav att han inte skulle göra det. Han skulle bara ta sakerna som fanns i bilen med sig till sin familj i Turkiet. På fråga om Al Fatah fick någon mer förklaring på det här att bilen är upptagen svarade Al Fatah nej inte alls.

Al Fatah informerades om att den här konversationen med Fuat är 12 september, några dagar efter att Al Fatah har gjort köpet. På fråga varför Al Fatah inte tog ur sina saker ur bilen när han kom hem uppgav Al Fatah att han glömde bort dom, han hade köpt en ny dator och ville in och spela spel och sedan försvann bilen.

Al Fatah tillfrågades om han hade pratat med någon under de här dagarna som är emellan den 7 och den 12 september om var bilen kunde ha tagit vägen. Al Fatah uppgav att han mest hade pratat med Fuat om det. Al Fatah hade frågat om bilen men han hade inte fått några svar av Fuat. Han hade också försökt prata med Emire men det gick inte hon var helt chockad över det som hänt hennes mamma.

Al Fatah förevisades bilaga 3 (bild från Arlanda) och ombads berätta om det.
Al Fatah berättade att han tog dom till flygplatsen. Al Fatah ombads berätta vilka det var som han tog till flygplatsen. Han berättade att var det var massor av folk. De fick köra tre olika bilar till Arlanda. Det var alla Fuat och Emires barn och Emires syster Samiras barn plus Mohamed Nur och Fidan. De alla skulle med samma flyg men Al Fatah hade bara bokat flygbiljetter för Emires barn, de andra hade bokat själva.

Al Fatah förevisades Bilaga 4 och ombads berätta om det olika resor och information från TRE.
På fråga hur det kommer sig att Al Fatah reser så mycket svarade han att alla resor förutom den till Danmark var under samma resa. Den i februari kan ha varit för att han befann sig i Turkiet nära gränsen till Syrien, Al Fatah trodde inte att han hade varit i Syrien då. Den 11 februari var han i Turkiet, den 27 januari var han i Saudiarabien, den 25 december 2022 var han i Danmark och hälsade på sin farbror. Al Fatah tror att han var i Istanbul i april. Den bokade resan i augusti är hans farbrors resa som Al Fatah har bokat åt farbrodern.

Den bokade resan 11 september var för Al Fatah och för Serini Abdo och hennes två handikappade barn. Informationen kom till Al Fatahs mobil 7 augusti 2023, d v s resan bokades 7 augusti men skulle ske 11 september men då Serini mördades avbokades den resan.

Al Fatah förevisades bilaga 5 (sms) och ombads berätta om det.

HEMLIG

Al Fatah berättade att det är hyran han betalar till ägaren, det är Mohamed Abdo som är ägaren. Mohamed Abdo är Emires pappa. Al Fatah betalar via sitt konto för honom och sin bror, hyran är utan el. Han betalar hyran och skickar ett meddelande till Mohamed Abdo varje månad. Han betalar in hyran från sitt Nordea konto till ett bankkonto och hans bror betalar in pengar från sitt Swedbankkonto. De betalar 5000 kronor tillsammans plus vad elen kostar.

Al Fatah förevisades bilaga 6 och ombads berätta om det.
Al Fatah berättade att Serin är Emires Ortacs dotter. Hon ville åka tillbaka till Sverige tillsammans med en tjejkompis. Serin ville att Al Fatah skulle boka resan, det är han som nästan alltid bokar flyget för han hittar det billigaste priset.

Al Fatah tillfrågades vad han menade med att det fortfarande var farligt här. Al Fatah uppgav att det var hela situationen som var då, polisen kom till området ibland och sa till dom att vara försiktiga, att det kan hända någonting. Al Fatah förtydligar och säger att det var även farligt för Al Fatah och de andra som befann sig på gården om Serin och de andra kom tillbaka till gården.

Al Fatah tillfrågades vad han tänker om det, att familjen åker i väg men att han och de andra är kvar på gården. Al Fatah uppgav att han försökte hitta en ny bostad och han har nu lyckats hitta en ny lägenhet. Al Fatah trodde det skulle vara säkert för dom när de andra hade åkt till Turkiet. Men de som vill göra något mot dom eller om husen ska brinna, ingen kan veta säkert vem som bor i vilket hus. Om de skulle komma tillbaka från Turkiet skulle det bli farligt för Al Fatah och de andra också.

Al Fatah uppger vidare att dom letar efter dom. Al Fatah ombads förklara vilka det var som letade efter familjen. Al Fatah uppgav att det var det här kriminella nätverket. Att det är två delar.

Al Fatah tillfrågades om han sedan det förra förhöret, har fått veta något mer om det som händer. Al Fatah svarade att det enda han vet är att det att det blivit lite krångligt mellan de kriminella nätverken eller det nätverket, det är två delar men Al Fatah vet inte alls orsaken till varför och han vet inte heller hur det hela började.

Al Fatah berättade att det är hans…Serini Abdo var en bra kvinna som var som en andra mamma för honom och Emire också, en jättesnäll människa och att hon är en vän och som en syster för honom. Al Fatah har aldrig sett något eller tänkt att dom kommer ha någonting så där, ett sånt bråk och att hon har en sån bror. Han gick över gränser men ingen har berättat för Al Fatah varför han gick över gränsen. Al Fatah har frågat men de svarar bara att de inte vet. Al Fatah tillfrågades om han hade träffat honom *(Ismail FL:s not)*, Al Fatah uppgav att han inte var i Sverige när Al Fatah kom till Uppsala.

Al Fatah förevisades bilaga 7 och ombads berätta om det.
Det handlar om att Al Fatah ska ta hand om de handikappade barnen, det är tre barn egentligen men Serin är en kvinna så Al Fatah brukar inte ta hand om henne

Al Fatah ombads berätta om meningen " Fuat har bokat han åker till Sverige i nätt" som Emire skriver. Al Fatah berättade att det kan ha varit den 13:e som Fuat åkte tillbaka till Sverige men Al Fatah trodde att han åkt direkt till Borlänge. Fuat åker mellan Borlänge, Uppsala och Turkiet.

Al Fatah förevisades bilaga 8, börjar med samma sms som visats tidigare " Vi har fått information om att dom kommer bränna hus ikväll…"

HEMLIG

Al Fatah berättade att det är den information han får, han ställer frågan om det är säker information och Fuat svarade Ja Ismail har ringt". Al Fatah får frågan vem Ismael är. Al Fatah berättade att det var Ismail Abdo.

Al Fatah får frågan vad "ska lämna här" betyder. Al Fatah svarade att han frågar om han ska lämna området om det är så farligt, lämna och åka till hotell. Fuat svarade att dom kommer skicka en polisbil dit. Al Fatah hade undrat vem som kommer skicka polisbilen.

Al Fatah får frågan vem Rahima är. Al Fatah svarade att han inte visste men han trodde att det kanske var en polis som Fuat kände men han vet egentligen inte.

Al Fatah tillfrågades vad han tänker om att Fuat har skrivit: "Rahima har ringt polisen" "En polisbil kommer och vara där", "Hoppas det". Al Fatah svarade att när dom skrev att polisen kommer då kände han sig säker.

På fråga vad som menas med "säg inte till grannarna" svarad Al Fatah att Fuat skrev till honom att han inte skulle säga något till grannarna menade Fuat att han inte skulle oroa grannarna men Al Fatah sa vidare att Fuat kanske inte brydde sig om folk men Al Fatah gör det, det är hans grannar, dom måste få veta, man måste vara försiktig.

Al Fatah berättade att när Fuat skriver "Kolla på bro de är där" "Bror" "Kolla" "Akut" och Al Fatah svarar "Ingen där" betydde det att Fuat ville att han skulle kolla om det var polis där. Al Fatah kollade och svarade ingen polis där.

När Fuat skriver att "Ismail ska skicka sina folk annars" Efter att Fuat skrivit till honom att han skulle kolla vägen till ICA gjorde Al Fatah det också.

Al Fatah kände sig tryggare när även polisen visste om situationen.

Bil till Istanbul

Al Fatah tillfrågades om meddelandet där Fuat frågar Al Fatah om han kände någon som kunde köra bilen till Istanbul. Al Fatah berättade att han inte gjorde det. På fråga hur bilen kom till Istanbul svarade Al Fatah och Fuat hade kört bilen själv till Istanbul. Al Fatah trodde att Fuat hade åkte själv för när han hämtade bilen var han ensam. Al Fatah trodde även att Fuat hade kört bilen till service innan han åkte med den till Istanbul.

Al Fatahs nya bil

Al Fatah tillfrågades om den nya bilen han köpt. Al Fatah berättade att han hade köpt bilen från en person i Stockholm som hade massa bilar. Bilen kostade 40 000 kr och Al Fatah betalde detta kontant. Al Fatah betalade kontant med sedlar. Han själv hade 15–20 000 kr och hans bror hade 10 000 kr och resten lånade han från sina kompisar.

Skodan

Al Fatah tillfrågades om varför han inte fortsatte att använda Skodan Al Fatah berättade att det var en skrotbil som alltid hade slut på luft i däcken och att det var Emires bil. Han vågade inte köra den, någon skulle kunna tro att Al Fatah var en av dom och vågade därför inte fortsätta köra bilen utan köpte sin egna bil. Han och hans bror delar på den här bilen. Han vågade inte köra någon av deras bilar alls.

Övervakningskamerorna/Skodan

Al Fatah tillfrågades om hur länge övervakningsfilmerna sparades, Al Fatah uppgav att de sparades på ett minneskort men efter 2–3 veckor spelades det över. Al Fatah tillfrågades om varför de inte kollat på övervakningsfilmerna vem som tagit Skodan, Al Fatah uppgav att de

HEMLIG

skaffade övervakningskameror i oktober. Al Fatah beställde dom och han tror han gjorde det i september.

Al Fatah berättade att det inte går att bo där längre, de har förstört allt. Det var jättefint innan mordet men nu är det förstört. Att bo utanför stan var det bästa innan mordet skedde.

Fatah uppgav att de skaffade övervakningskameror i oktober. Al Fatah beställde dom och han tror han gjorde det i september.

Al Fatah berättade att det inte går att bo där längre, de har förstört allt. Det var jättefint innan mordet men nu är det förstört. Att bo utanför stan var det bästa innan mordet skedde.

Förhöret avslutas kl 10:56

HEMLIG

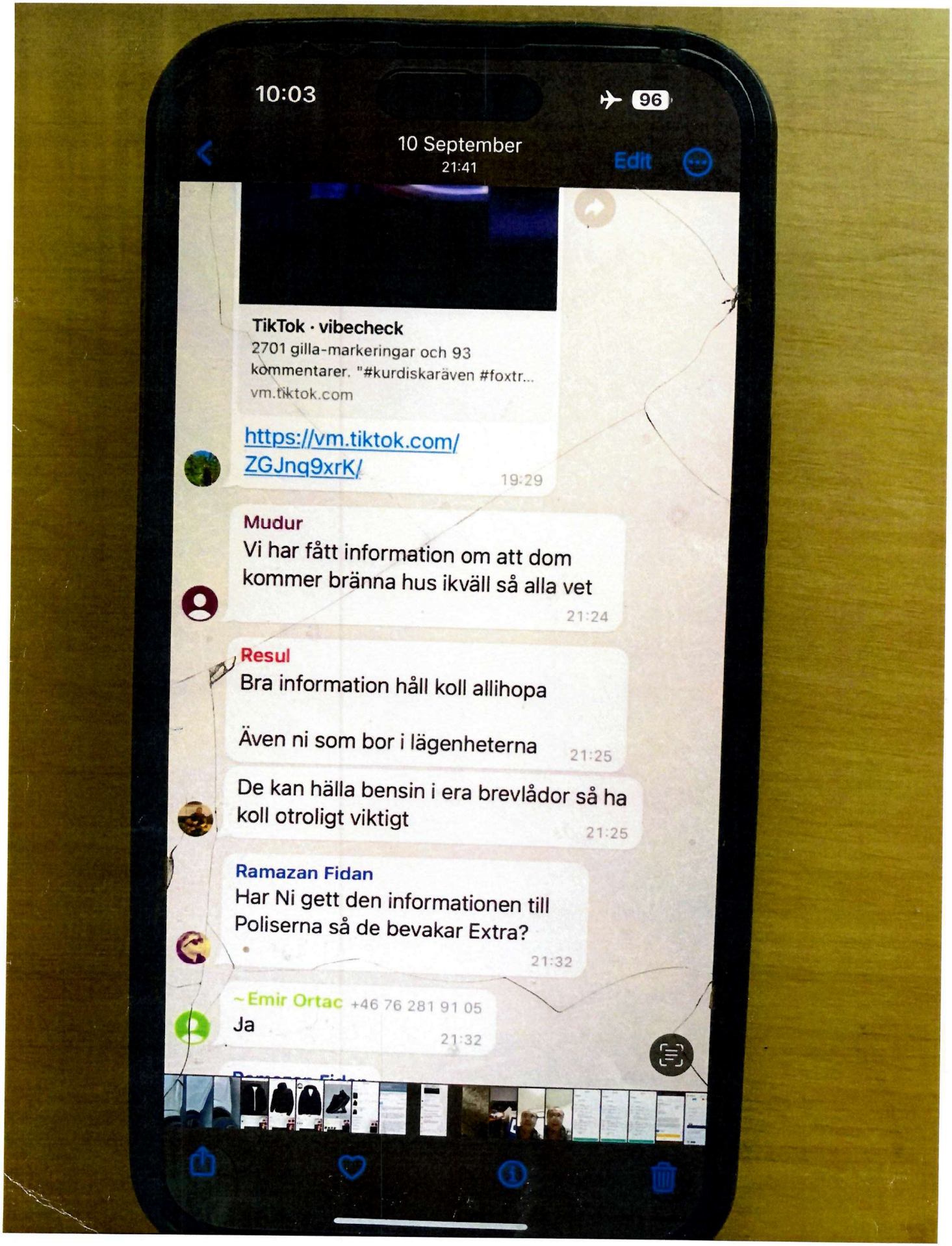
10:03
96
10 September
21:41
Edit
TikTok · vibecheck
2701 gilla-markeringar och 93 kommentarer. "#kurdiskaräven #foxtr...
vm.tiktok.com
https://vm.tiktok.com/ZGJnq9xrK/
19:29
Mudur
Vi har fått information om att dom kommer bränna hus ikväll så alla vet
21:24
Resul
Bra information håll koll allihopa
Även ni som bor i lägenheterna
21:25
De kan hälla bensin i era brevlådor så ha koll otroligt viktigt
21:25
Ramazan Fidan
Har Ni gett den informationen till Poliserna så de bevakar Extra?
21:32
~Emir Ortac +46 76 281 91 05
Ja
21:32

HEMLIG

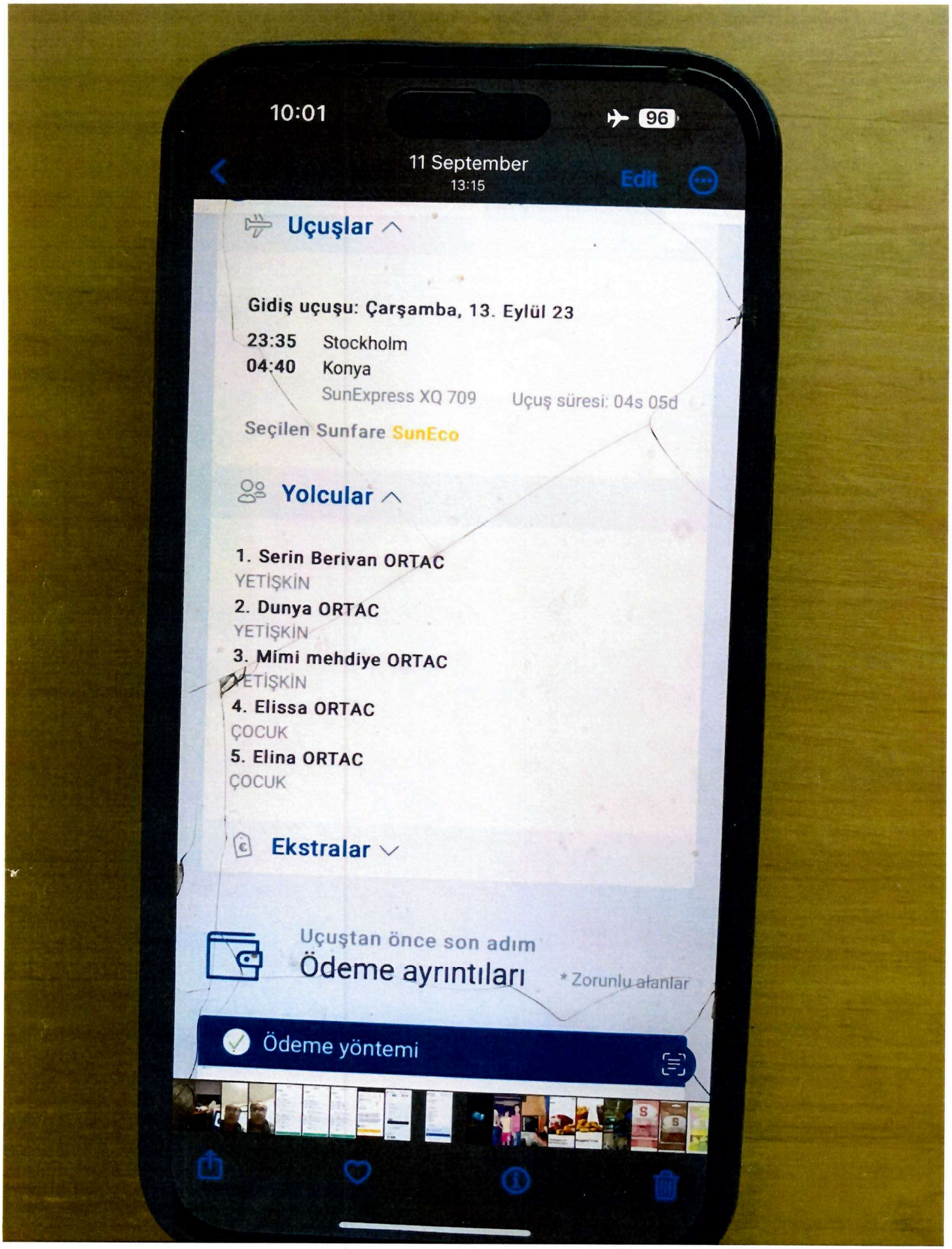
10:01
96
11 September
13:15
Edit
Uçuşlar
Gidiş uçuşu: Çarşamba, 13. Eylül 23
23:35 Stockholm
04:40 Konya
SunExpress XQ 709
Uçuş süresi: 04s 05d
Seçilen Sunfare SunEco
Yolcular
1. Serin Berivan ORTAC
YETİŞKİN
2. Dunya ORTAC
YETİŞKİN
3. Mimi mehdiye ORTAC
YETİŞKİN
4. Elissa ORTAC
ÇOCUK
5. Elina ORTAC
ÇOCUK
Ekstralar
Uçuştan önce son adım
Ödeme ayrıntıları
* Zorunlu alanlar
Ödeme yöntemi

HEMLIG

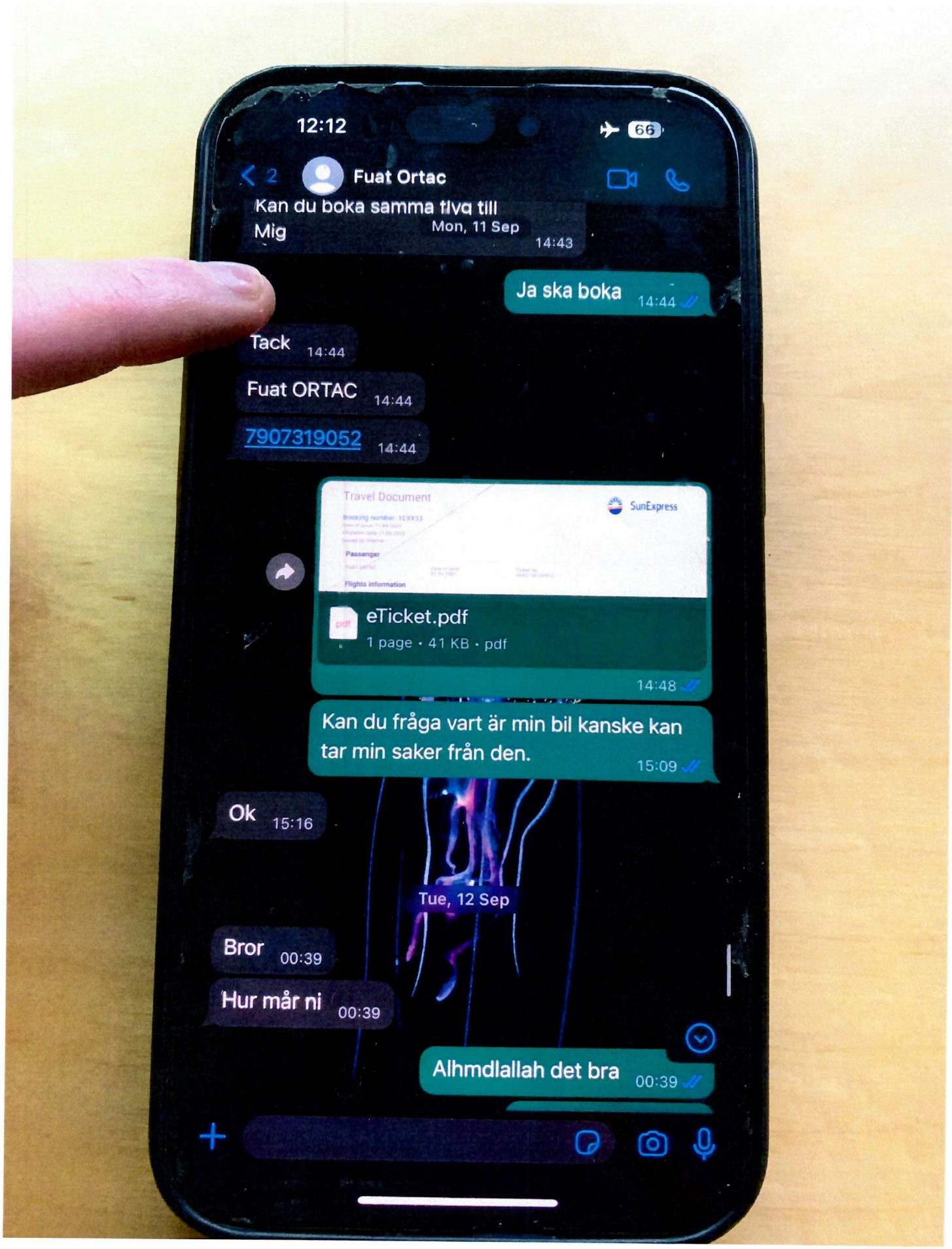
12:12
66
2
Fuat Ortac
Kan du boka samma flyg till Mig
Mon, 11 Sep 14:43
Ja ska boka 14:44
Tack 14:44
Fuat ORTAC 14:44
7907319052 14:44
Travel Document
SunExpress
eTicket.pdf
1 page • 41 KB • pdf
14:48
Kan du fråga vart är min bil kanske kan tar min saker från den. 15:09
Ok 15:16
Tue, 12 Sep
Bror 00:39
Hur mår ni 00:39
Alhmdlallah det bra 00:39

HEMLIG

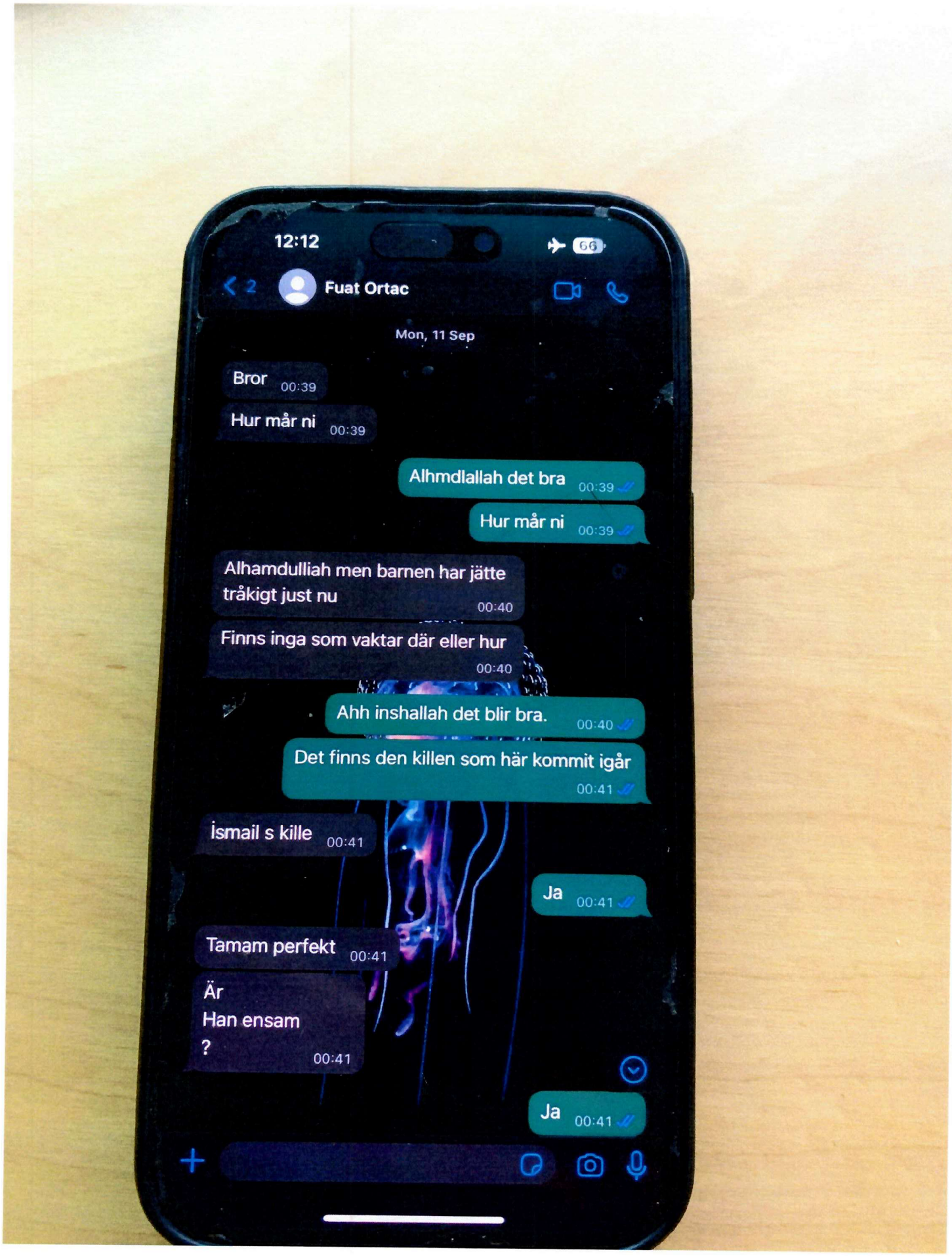
12:12
Fuat Ortac
Mon, 11 Sep
Bror 00:39
Hur mår ni 00:39
Alhmdlallah det bra 00:39
Hur mår ni 00:39
Alhamdulliah men barnen har jätte tråkigt just nu 00:40
Finns inga som vaktar där eller hur 00:40
Ahh inshallah det blir bra. 00:40
Det finns den killen som här kommit igår 00:41
İsmail s kille 00:41
Ja 00:41
Tamam perfekt 00:41
Är Han ensam ? 00:41
Ja 00:41

HEMLIG

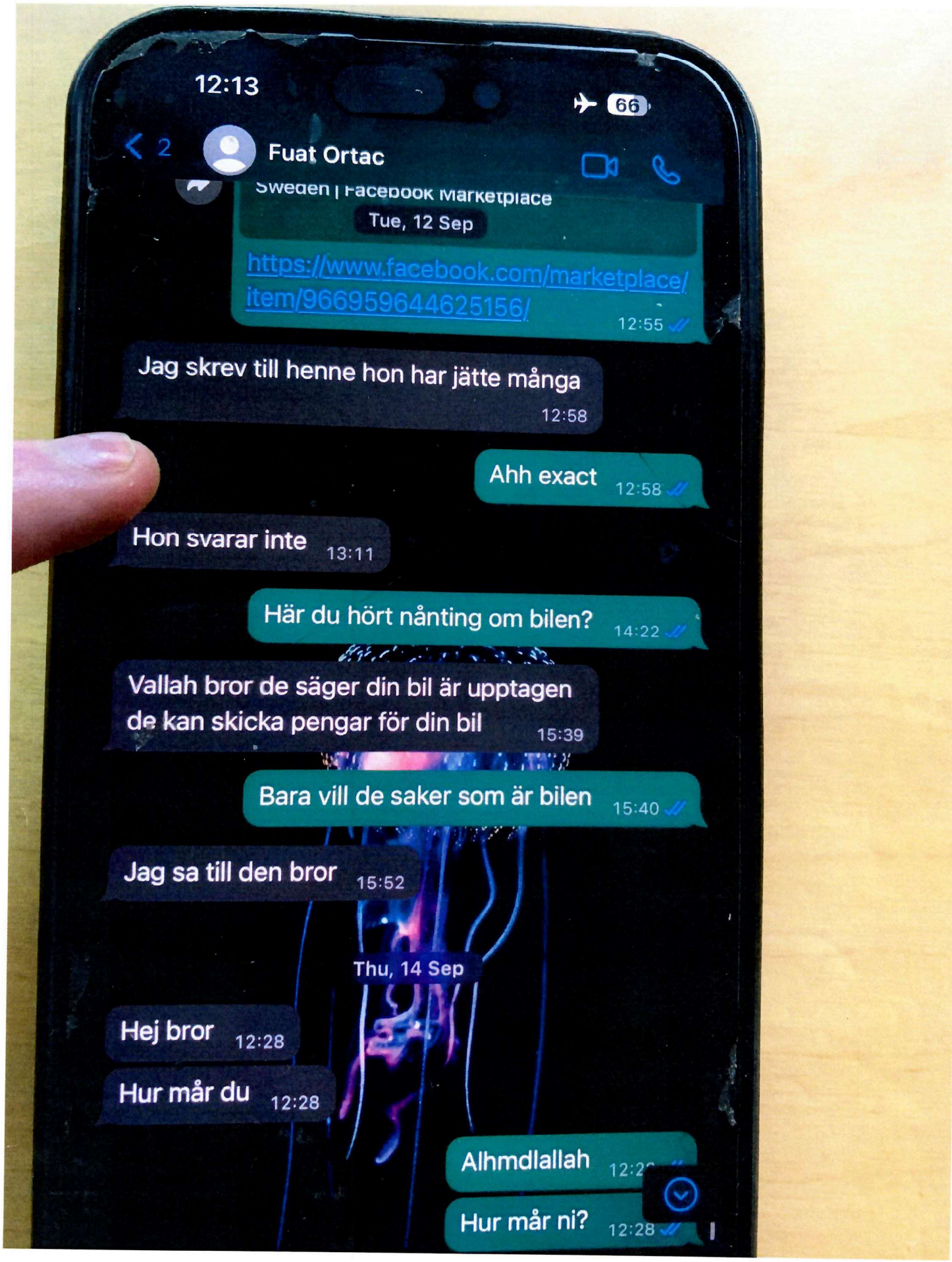
12:13
66
2
Fuat Ortac
Sweden | Facebook Marketplace
Tue, 12 Sep
https://www.facebook.com/marketplace/item/966959644625156/ 12:55
Jag skrev till henne hon har jätte många 12:58
Ahh exact 12:58
Hon svarar inte 13:11
Här du hört nånting om bilen? 14:22
Vallah bror de säger din bil är upptagen de kan skicka pengar för din bil 15:39
Bara vill de saker som är bilen 15:40
Jag sa till den bror 15:52
Thu, 14 Sep
Hej bror 12:28
Hur mår du 12:28
Alhmdlallah 12:2
Hur mår ni? 12:28

HEMLIG

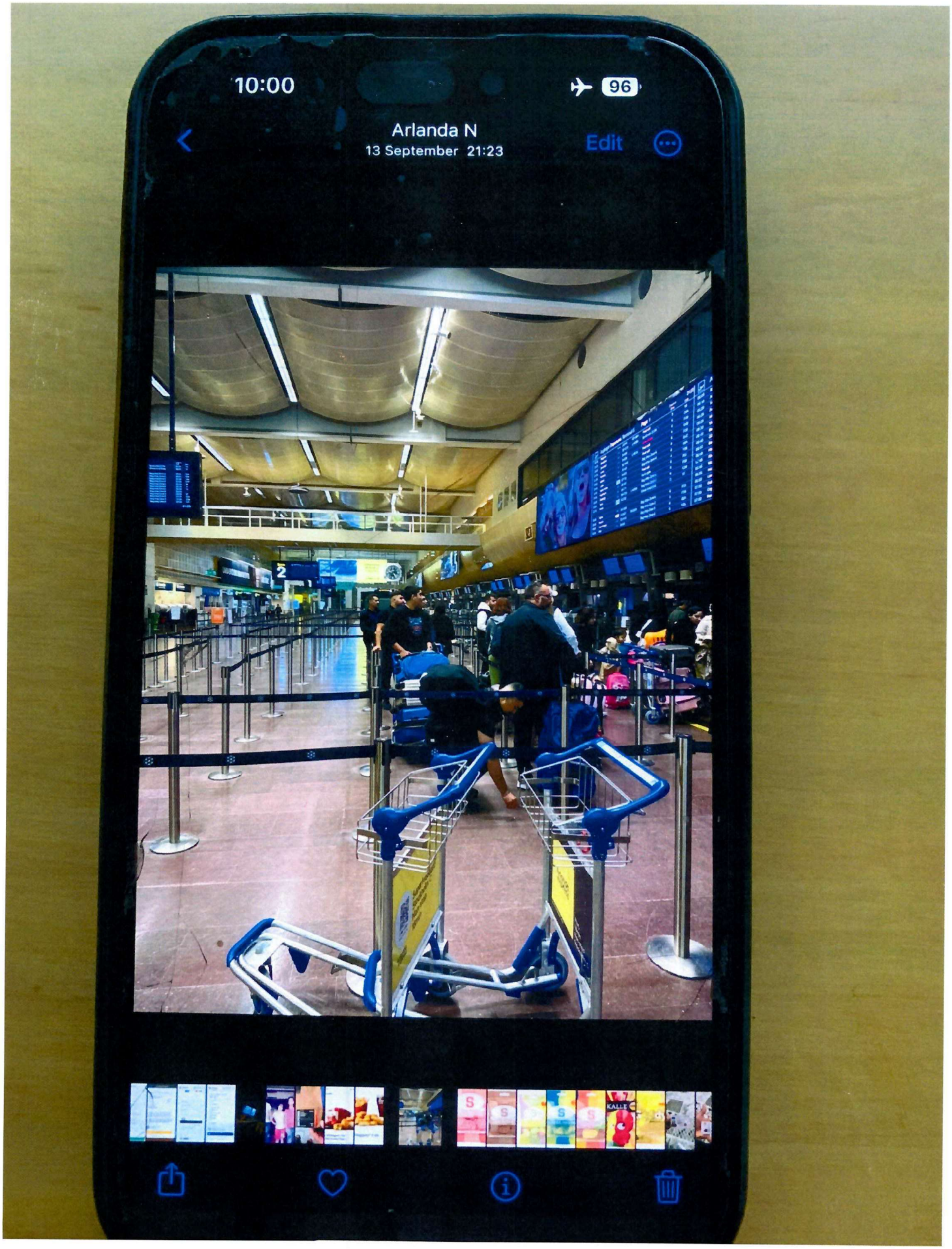

HEMLIG

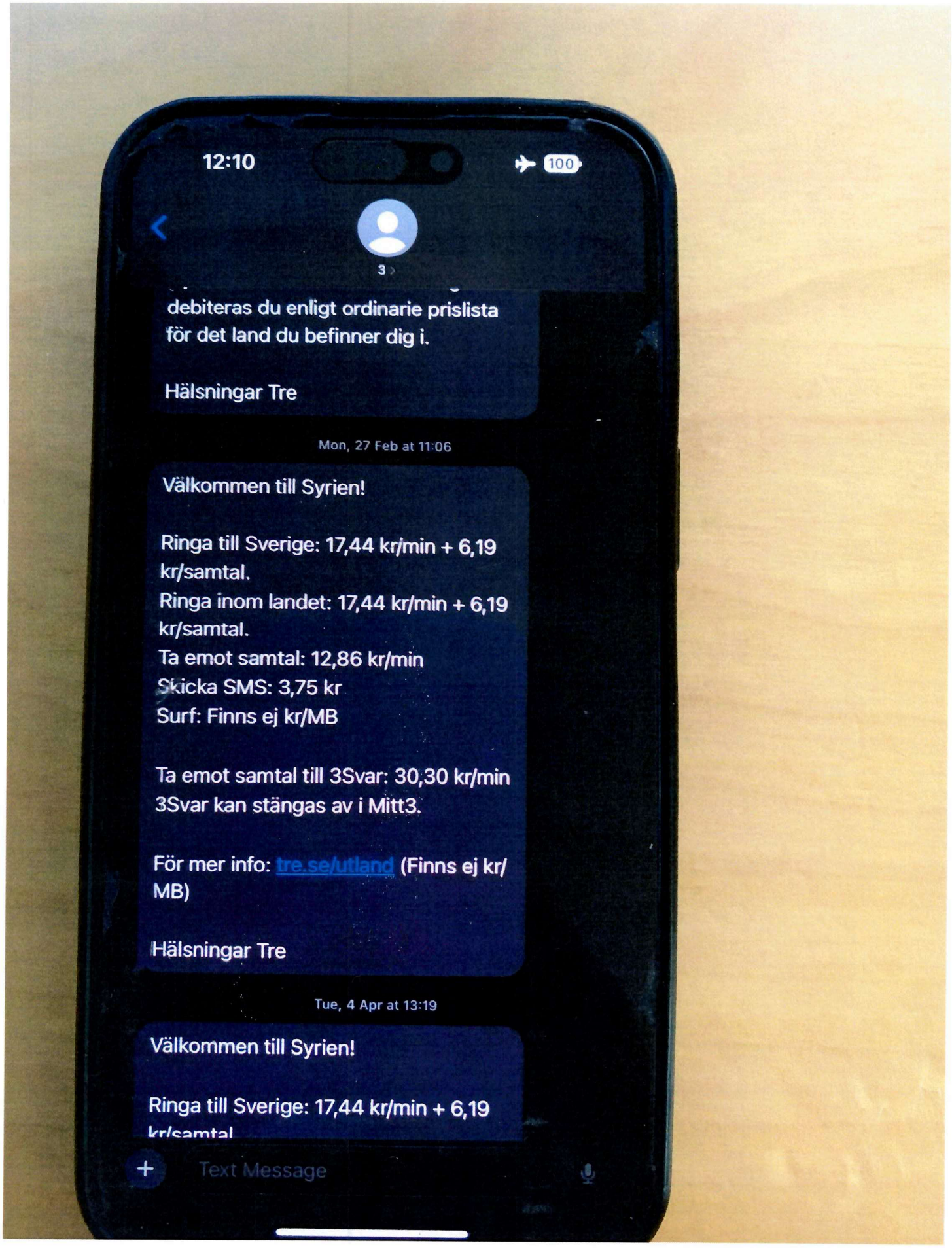
12:10
100
3
debiteras du enligt ordinarie prislista för det land du befinner dig i.
Hälsningar Tre
Mon, 27 Feb at 11:06
Välkommen till Syrien!
Ringa till Sverige: 17,44 kr/min + 6,19 kr/samtal.
Ringa inom landet: 17,44 kr/min + 6,19 kr/samtal.
Ta emot samtal: 12,86 kr/min
Skicka SMS: 3,75 kr
Surf: Finns ej kr/MB
Ta emot samtal till 3Svar: 30,30 kr/min
3Svar kan stängas av i Mitt3.
För mer info: tre.se/utland (Finns ej kr/MB)
Hälsningar Tre
Tue, 4 Apr at 13:19
Välkommen till Syrien!
Ringa till Sverige: 17,44 kr/min + 6,19
Text Message

HEMLIG

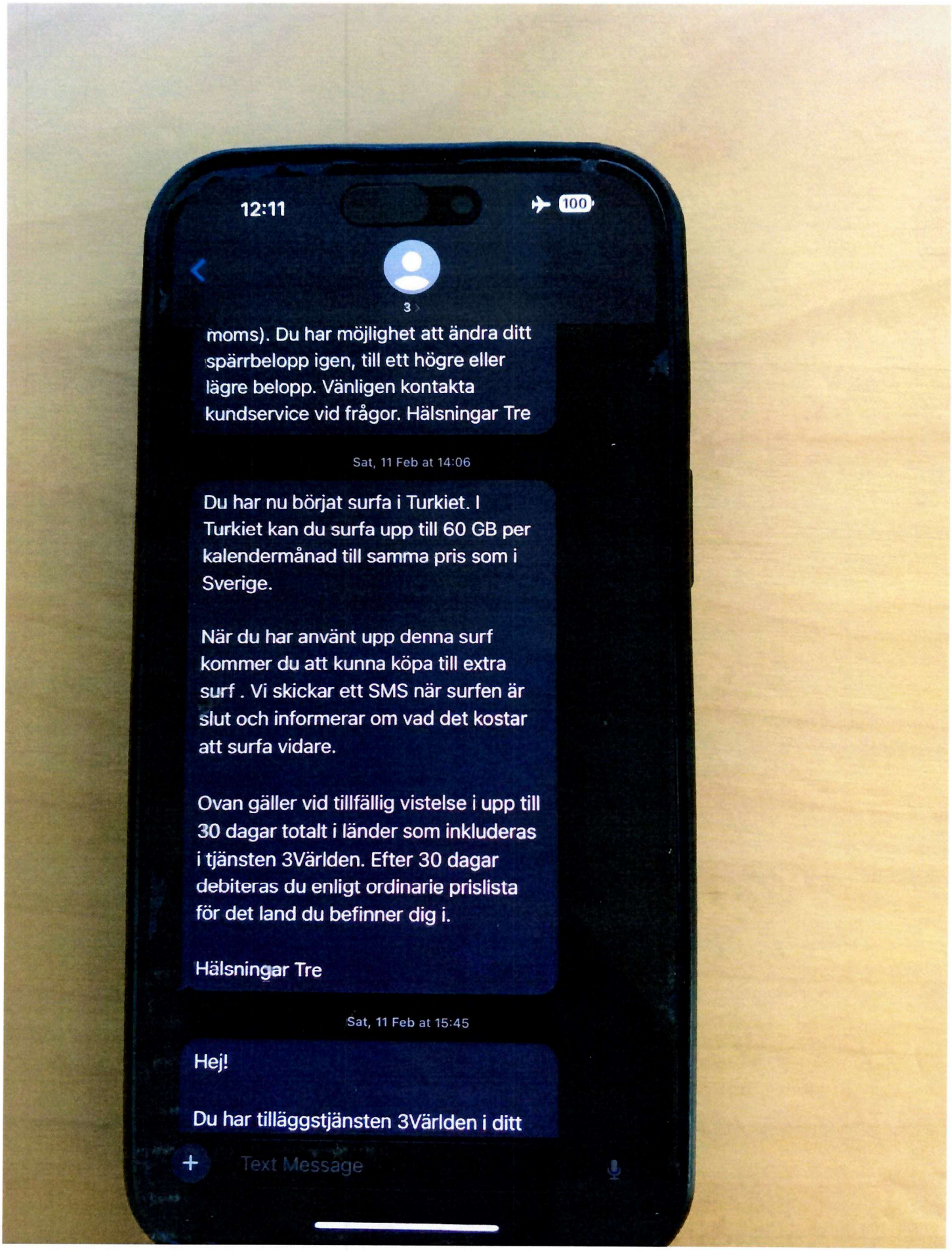
12:11
100
3
moms). Du har möjlighet att ändra ditt spärrbelopp igen, till ett högre eller lägre belopp. Vänligen kontakta kundservice vid frågor. Hälsningar Tre
Sat, 11 Feb at 14:06
Du har nu börjat surfa i Turkiet. I Turkiet kan du surfa upp till 60 GB per kalendermånad till samma pris som i Sverige.
När du har använt upp denna surf kommer du att kunna köpa till extra surf . Vi skickar ett SMS när surfen är slut och informerar om vad det kostar att surfa vidare.
Ovan gäller vid tillfällig vistelse i upp till 30 dagar totalt i länder som inkluderas i tjänsten 3Världen. Efter 30 dagar debiteras du enligt ordinarie prislista för det land du befinner dig i.
Hälsningar Tre
Sat, 11 Feb at 15:45
Hej!
Du har tilläggstjänsten 3Världen i ditt
Text Message

HEMLIG

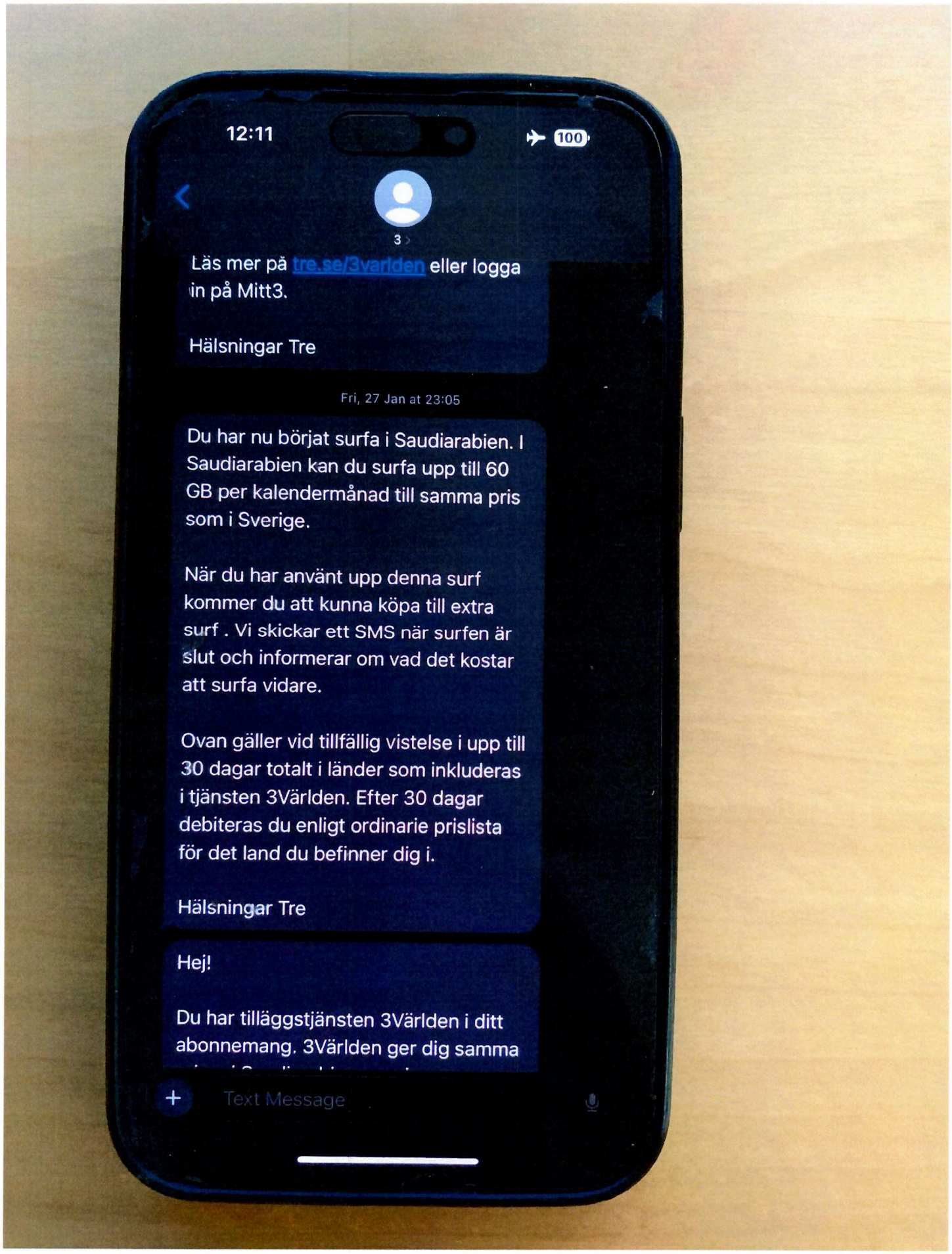
12:11
100
3
Läs mer på tre.se/3varlden eller logga in på Mitt3.
Hälsningar Tre
Fri, 27 Jan at 23:05
Du har nu börjat surfa i Saudiarabien. I Saudiarabien kan du surfa upp till 60 GB per kalendermånad till samma pris som i Sverige.
När du har använt upp denna surf kommer du att kunna köpa till extra surf . Vi skickar ett SMS när surfen är slut och informerar om vad det kostar att surfa vidare.
Ovan gäller vid tillfällig vistelse i upp till 30 dagar totalt i länder som inkluderas i tjänsten 3Världen. Efter 30 dagar debiteras du enligt ordinarie prislista för det land du befinner dig i.
Hälsningar Tre
Hej!
Du har tilläggstjänsten 3Världen i ditt abonnemang. 3Världen ger dig samma
Text Message

HEMLIG

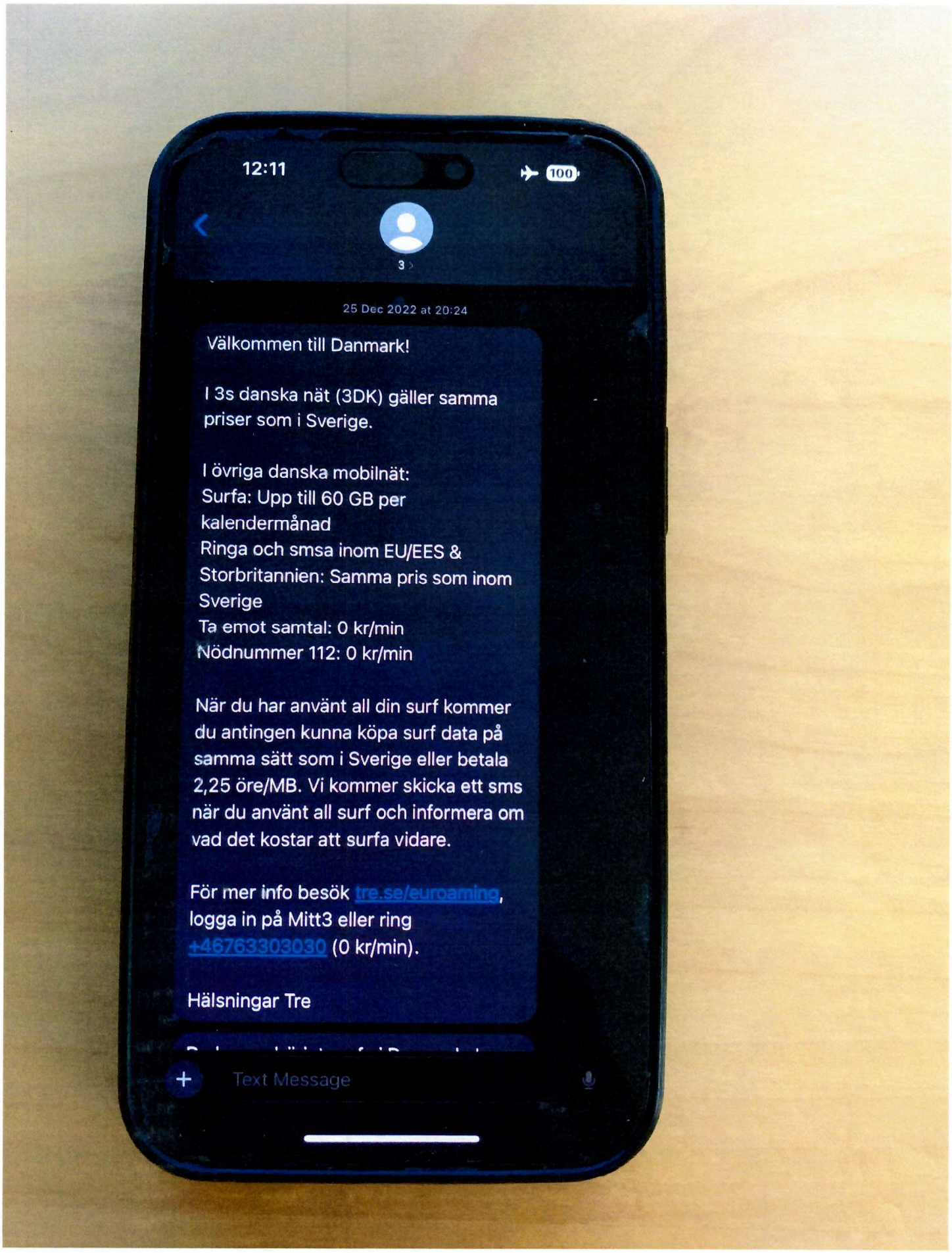
12:11
100
3
25 Dec 2022 at 20:24
Välkommen till Danmark!
I 3s danska nät (3DK) gäller samma priser som i Sverige.
I övriga danska mobilnät:
Surfa: Upp till 60 GB per kalendermånad
Ringa och smsa inom EU/EES & Storbritannien: Samma pris som inom Sverige
Ta emot samtal: 0 kr/min
Nödnummer 112: 0 kr/min
När du har använt all din surf kommer du antingen kunna köpa surf data på samma sätt som i Sverige eller betala 2,25 öre/MB. Vi kommer skicka ett sms när du använt all surf och informera om vad det kostar att surfa vidare.
För mer info besök tre.se/euroaming, logga in på Mitt3 eller ring +46763303030 (0 kr/min).
Hälsningar Tre
Text Message

HEMLIG

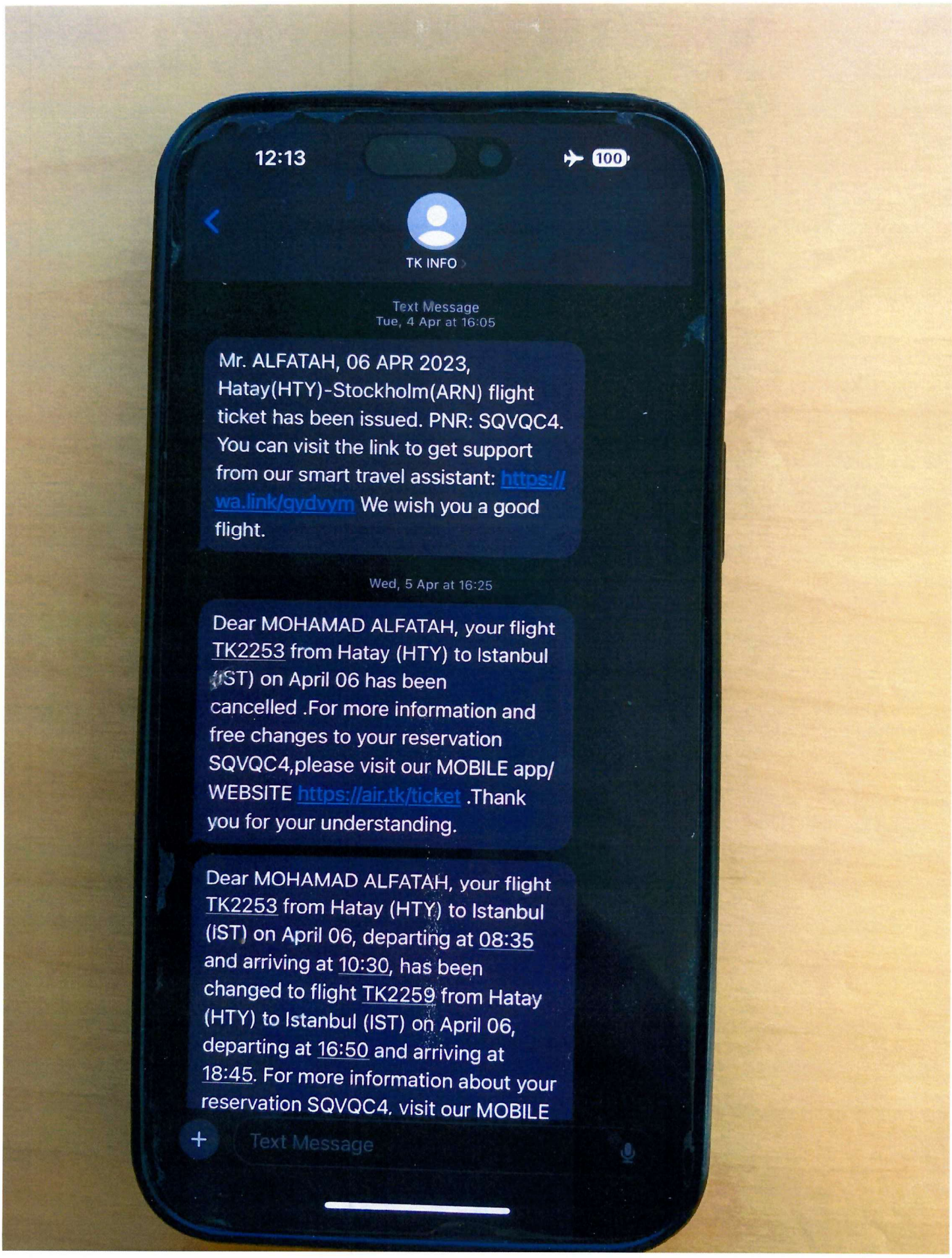
12:13
100
TK INFO
Text Message
Tue, 4 Apr at 16:05
Mr. ALFATAH, 06 APR 2023, Hatay(HTY)-Stockholm(ARN) flight ticket has been issued. PNR: SQVQC4. You can visit the link to get support from our smart travel assistant: https://wa.link/gydvym We wish you a good flight.
Wed, 5 Apr at 16:25
Dear MOHAMAD ALFATAH, your flight TK2253 from Hatay (HTY) to Istanbul (IST) on April 06 has been cancelled .For more information and free changes to your reservation SQVQC4,please visit our MOBILE app/ WEBSITE https://air.tk/ticket .Thank you for your understanding.
Dear MOHAMAD ALFATAH, your flight TK2253 from Hatay (HTY) to Istanbul (IST) on April 06, departing at 08:35 and arriving at 10:30, has been changed to flight TK2259 from Hatay (HTY) to Istanbul (IST) on April 06, departing at 16:50 and arriving at 18:45. For more information about your reservation SQVQC4, visit our MOBILE
Text Message

HEMLIG

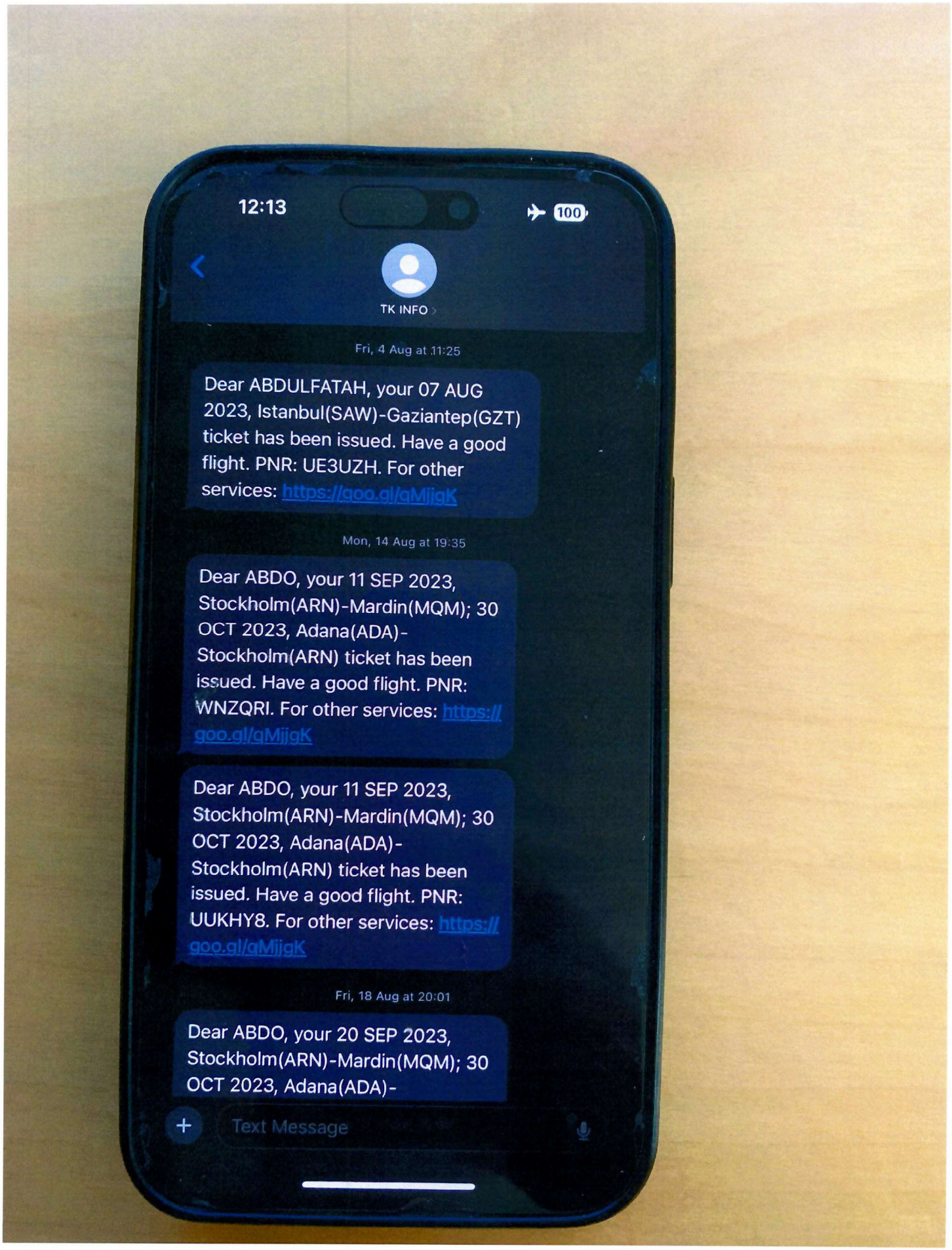
12:13
100
TK INFO
Fri, 4 Aug at 11:25
Dear ABDULFATAH, your 07 AUG 2023, Istanbul(SAW)-Gaziantep(GZT) ticket has been issued. Have a good flight. PNR: UE3UZH. For other services: https://goo.gl/qMjjgK
Mon, 14 Aug at 19:35
Dear ABDO, your 11 SEP 2023, Stockholm(ARN)-Mardin(MQM); 30 OCT 2023, Adana(ADA)-Stockholm(ARN) ticket has been issued. Have a good flight. PNR: WNZQRI. For other services: https://goo.gl/qMjjgK
Dear ABDO, your 11 SEP 2023, Stockholm(ARN)-Mardin(MQM); 30 OCT 2023, Adana(ADA)-Stockholm(ARN) ticket has been issued. Have a good flight. PNR: UUKHY8. For other services: https://goo.gl/qMjjgK
Fri, 18 Aug at 20:01
Dear ABDO, your 20 SEP 2023, Stockholm(ARN)-Mardin(MQM); 30 OCT 2023, Adana(ADA)-
Text Message

HEMLIG

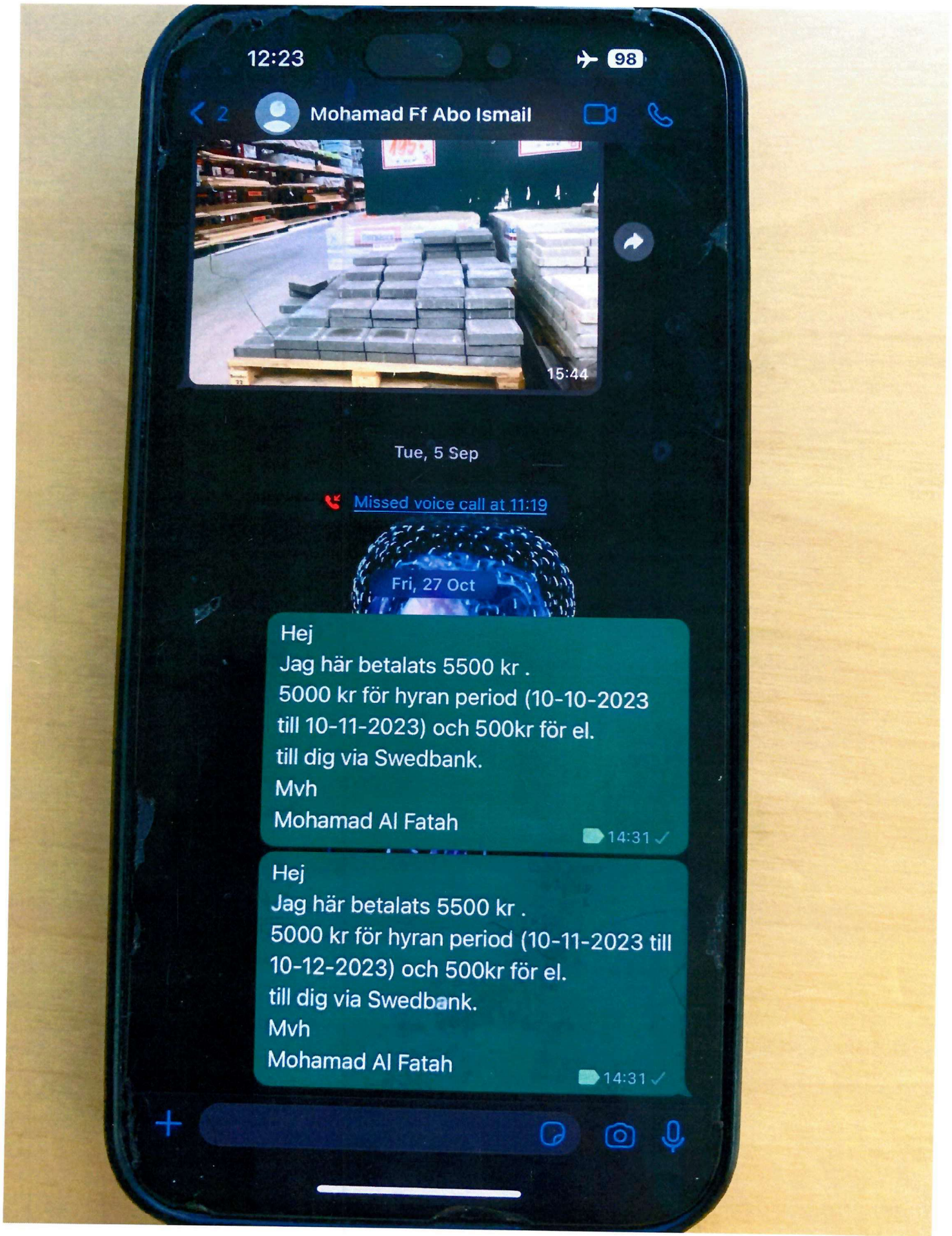
12:23
98
2
Mohamad Ff Abo Ismail
15:44
Tue, 5 Sep
Missed voice call at 11:19
Fri, 27 Oct
Hej
Jag här betalats 5500 kr .
5000 kr för hyran period (10-10-2023
till 10-11-2023) och 500kr för el.
till dig via Swedbank.
Mvh
Mohamad Al Fatah
14:31
Hej
Jag här betalats 5500 kr .
5000 kr för hyran period (10-11-2023 till
10-12-2023) och 500kr för el.
till dig via Swedbank.
Mvh
Mohamad Al Fatah
14:31

HEMLIG

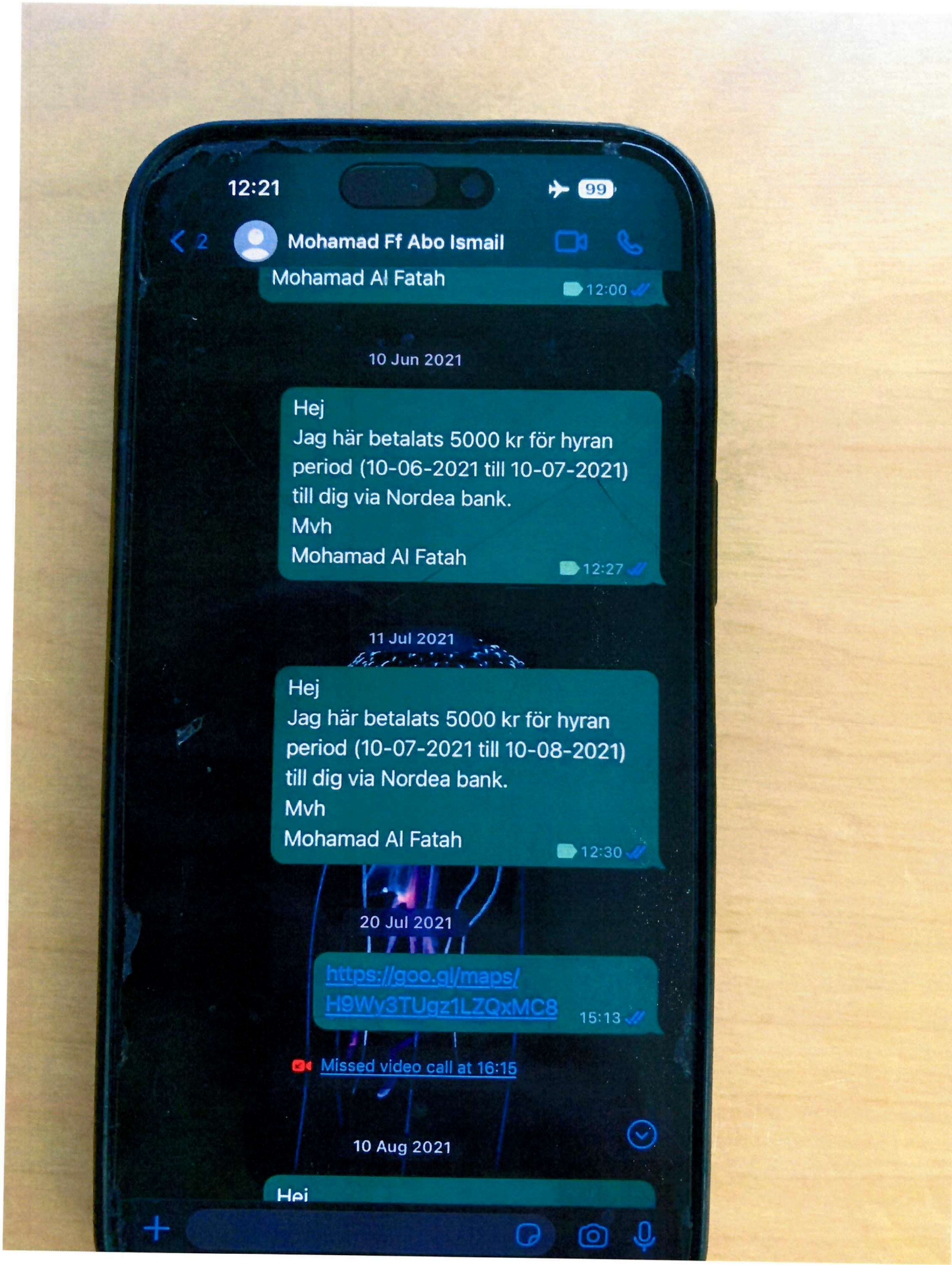
12:21
99
2
Mohamad Ff Abo Ismail
Mohamad Al Fatah
12:00
10 Jun 2021
Hej
Jag här betalats 5000 kr för hyran period (10-06-2021 till 10-07-2021) till dig via Nordea bank.
Mvh
Mohamad Al Fatah
12:27
11 Jul 2021
Hej
Jag här betalats 5000 kr för hyran period (10-07-2021 till 10-08-2021) till dig via Nordea bank.
Mvh
Mohamad Al Fatah
12:30
20 Jul 2021
https://goo.gl/maps/H9Wy3TUgz1LZQxMC8
15:13
Missed video call at 16:15
10 Aug 2021
Hej

HEMLIG

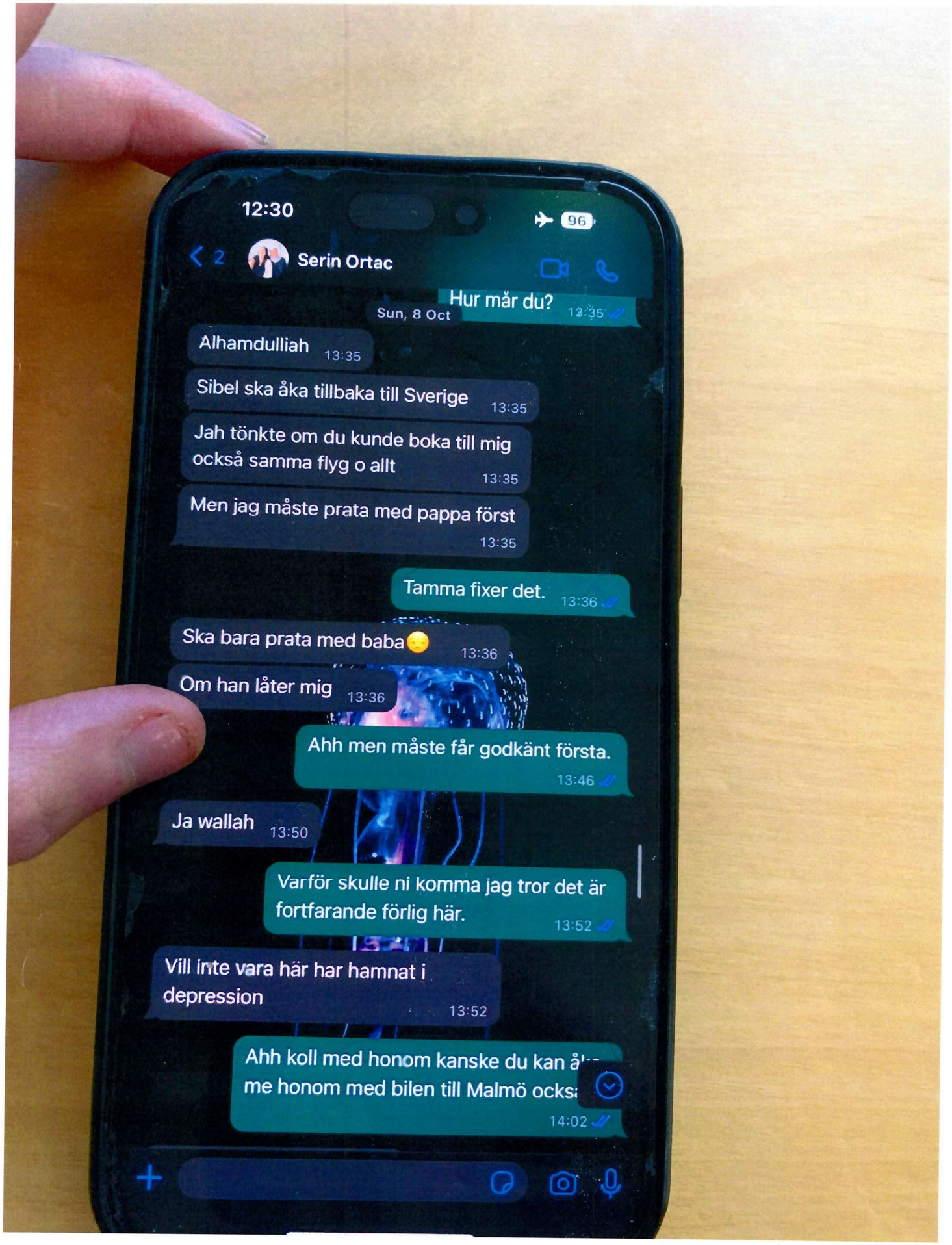
12:30
96
2
Serin Ortac
Hur mår du? 13:35
Sun, 8 Oct
Alhamdulliah 13:35
Sibel ska åka tillbaka till Sverige 13:35
Jah tönkte om du kunde boka till mig också samma flyg o allt 13:35
Men jag måste prata med pappa först 13:35
Tamma fixer det. 13:36
Ska bara prata med baba 13:36
Om han låter mig 13:36
Ahh men måste får godkänt första. 13:46
Ja wallah 13:50
Varför skulle ni komma jag tror det är fortfarande förlig här. 13:52
Vill inte vara här har hamnat i depression 13:52
Ahh koll med honom kanske du kan å
me honom med bilen till Malmö ocks
14:02

HEMLIG

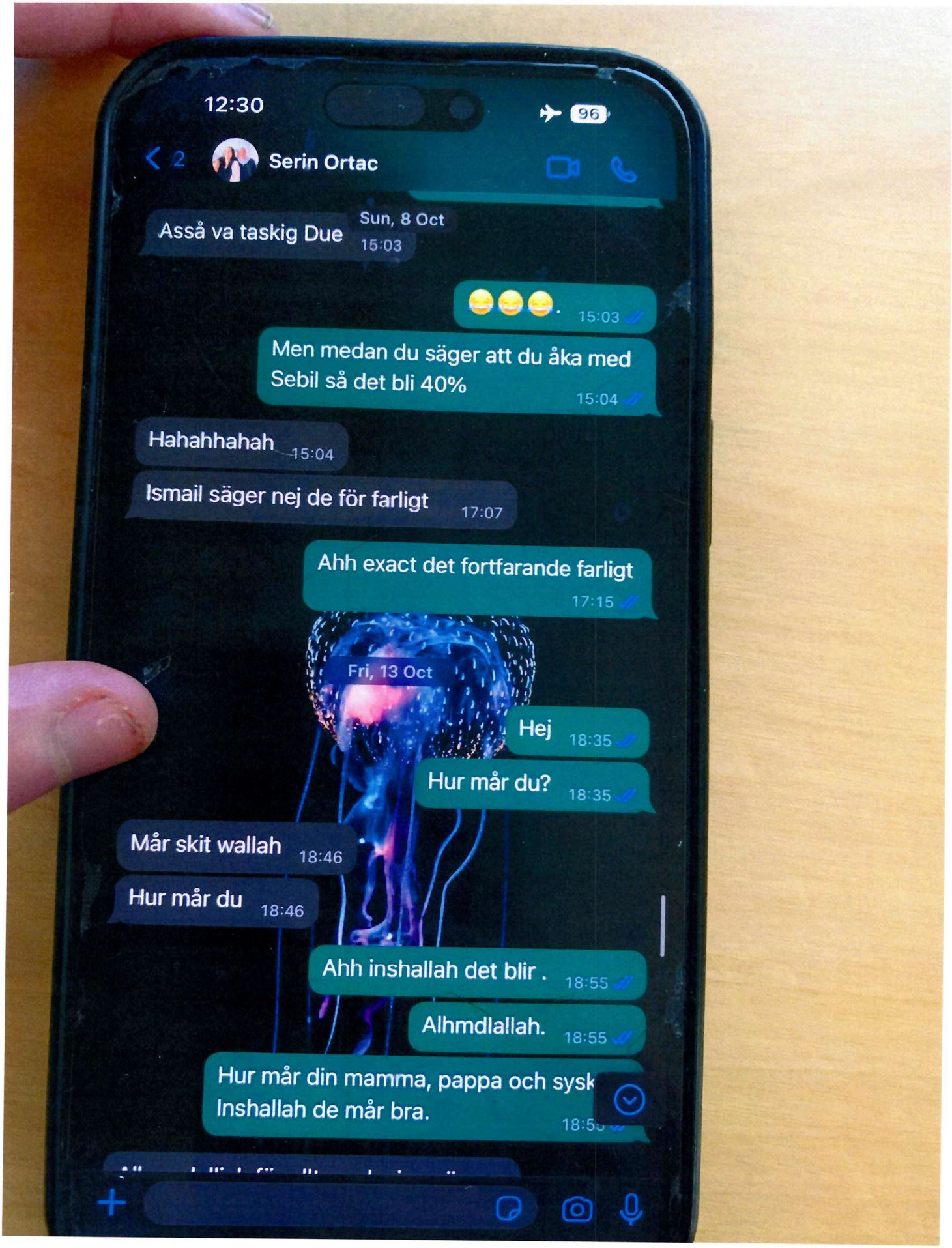
12:30
96
2
Serin Ortac
Asså va taskig Due
Sun, 8 Oct
15:03
15:03
Men medan du säger att du åka med Sebil så det bli 40%
15:04
Hahahhahah
15:04
Ismail säger nej de för farligt
17:07
Ahh exact det fortfarande farligt
17:15
Fri, 13 Oct
Hej
18:35
Hur mår du?
18:35
Mår skit wallah
18:46
Hur mår du
18:46
Ahh inshallah det blir .
18:55
Alhmdlallah.
18:55
Hur mår din mamma, pappa och sysk
Inshallah de mår bra.

HEMLIG

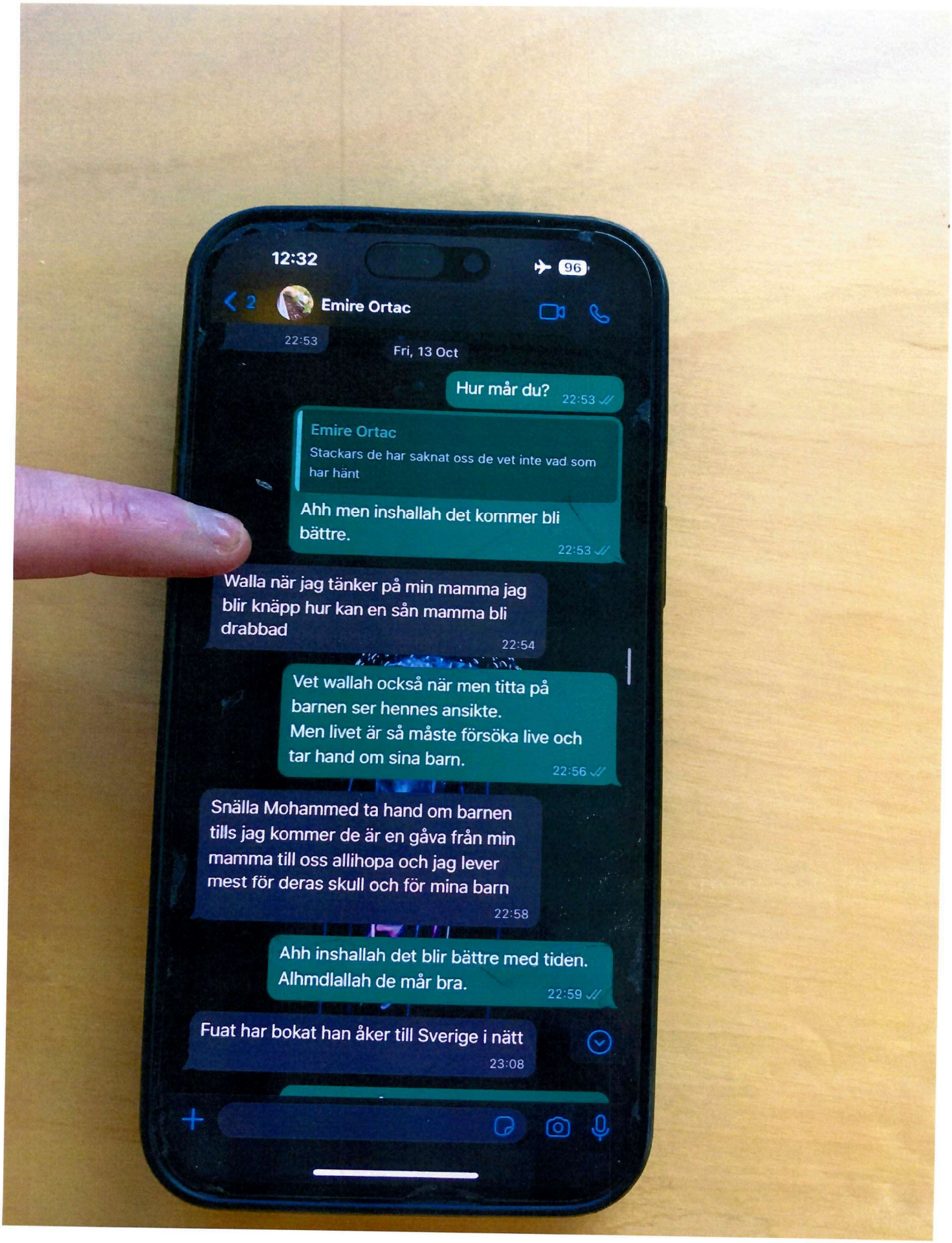
12:32
96
2
Emire Ortac
22:53
Fri, 13 Oct
Hur mår du? 22:53
Emire Ortac
Stackars de har saknat oss de vet inte vad som har hänt
Ahh men inshallah det kommer bli bättre. 22:53
Walla när jag tänker på min mamma jag blir knäpp hur kan en sån mamma bli drabbad 22:54
Vet wallah också när men titta på barnen ser hennes ansikte.
Men livet är så måste försöka live och tar hand om sina barn. 22:56
Snälla Mohammed ta hand om barnen tills jag kommer de är en gåva från min mamma till oss allihopa och jag lever mest för deras skull och för mina barn 22:58
Ahh inshallah det blir bättre med tiden. Alhmdlallah de mår bra. 22:59
Fuat har bokat han åker till Sverige i nätt 23:08

HEMLIG

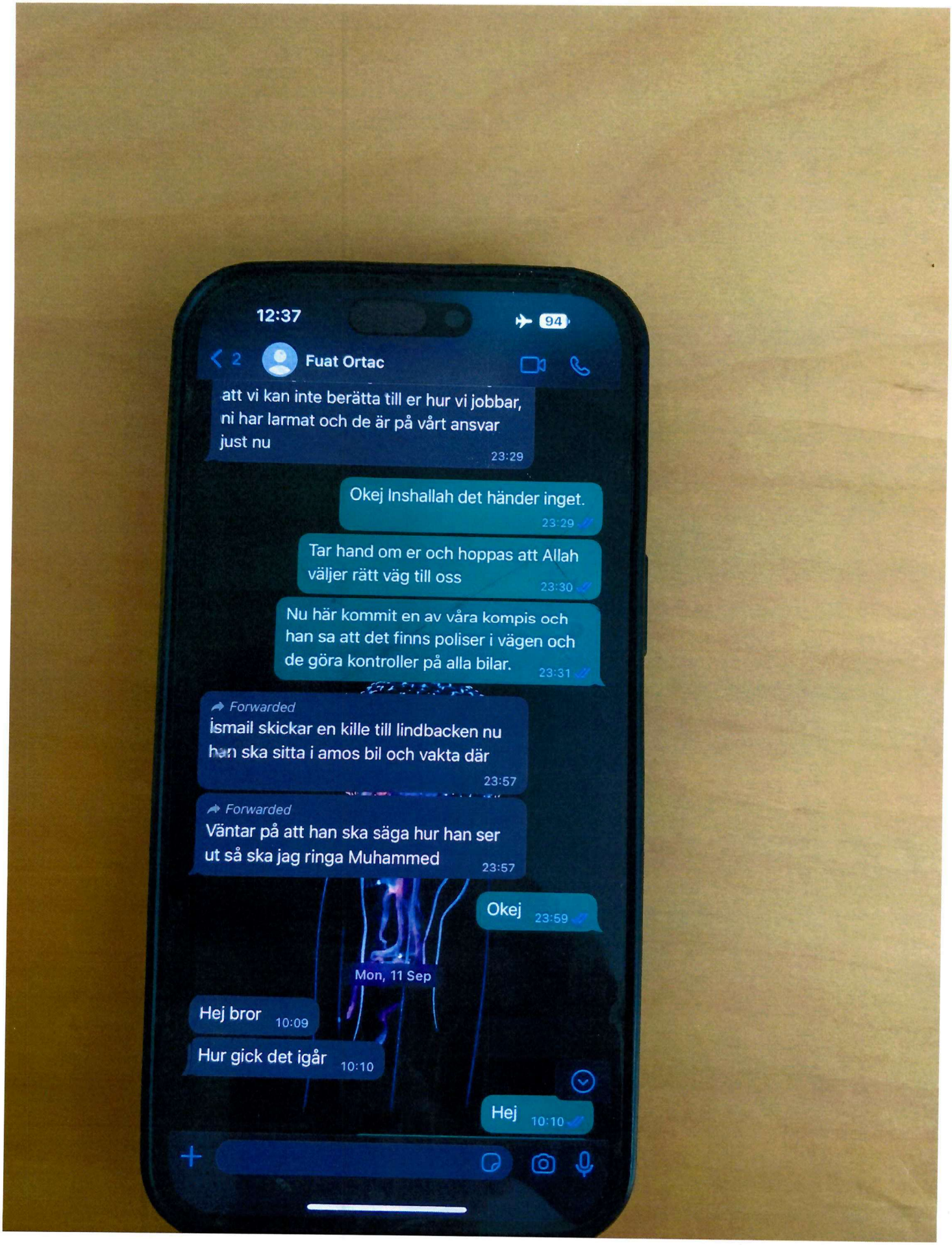
12:37
94
2
Fuat Ortac
att vi kan inte berätta till er hur vi jobbar, ni har larmat och de är på vårt ansvar just nu
23:29
Okej Inshallah det händer inget.
23:29
Tar hand om er och hoppas att Allah väljer rätt väg till oss
23:30
Nu här kommit en av våra kompis och han sa att det finns poliser i vägen och de göra kontroller på alla bilar.
23:31
Forwarded
İsmail skickar en kille till lindbacken nu han ska sitta i amos bil och vakta där
23:57
Forwarded
Väntar på att han ska säga hur han ser ut så ska jag ringa Muhammed
23:57
Okej
23:59
Mon, 11 Sep
Hej bror
10:09
Hur gick det igår
10:10
Hej
10:10

HEMLIG

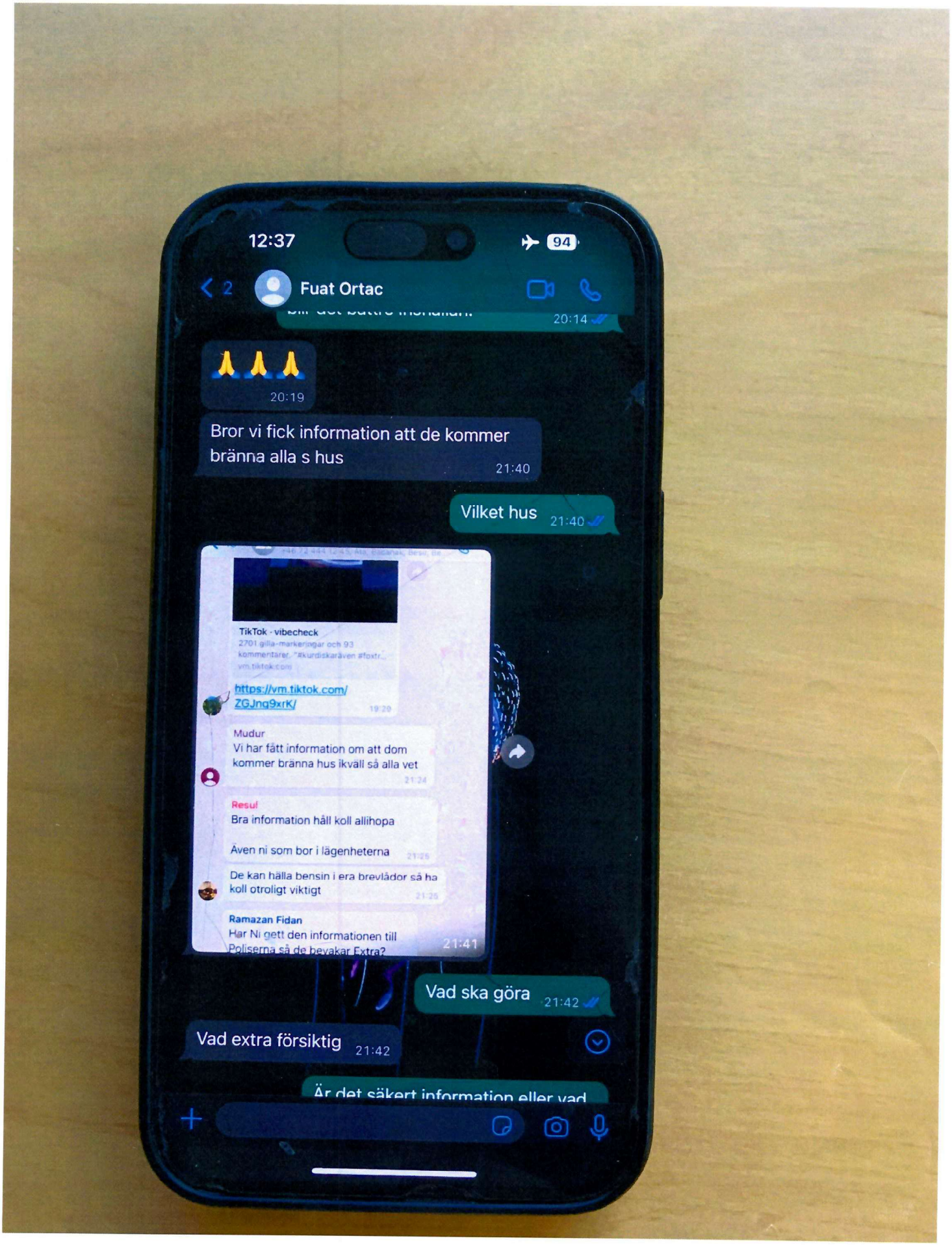
12:37
94
2
Fuat Ortac
20:14
20:19
Bror vi fick information att de kommer bränna alla s hus
21:40
Vilket hus
21:40
TikTok · vibecheck
https://vm.tiktok.com/ZGJng9xrK/
Mudur
Vi har fått information om att dom kommer bränna hus ikväll så alla vet
Resul
Bra information håll koll allihopa
Även ni som bor i lägenheterna
De kan hälla bensin i era brevlådor så ha koll otroligt viktigt
Ramazan Fidan
Har Ni gett den informationen till Poliserna så de bevakar Extra?
21:41
Vad ska göra
21:42
Vad extra försiktig
21:42

HEMLIG

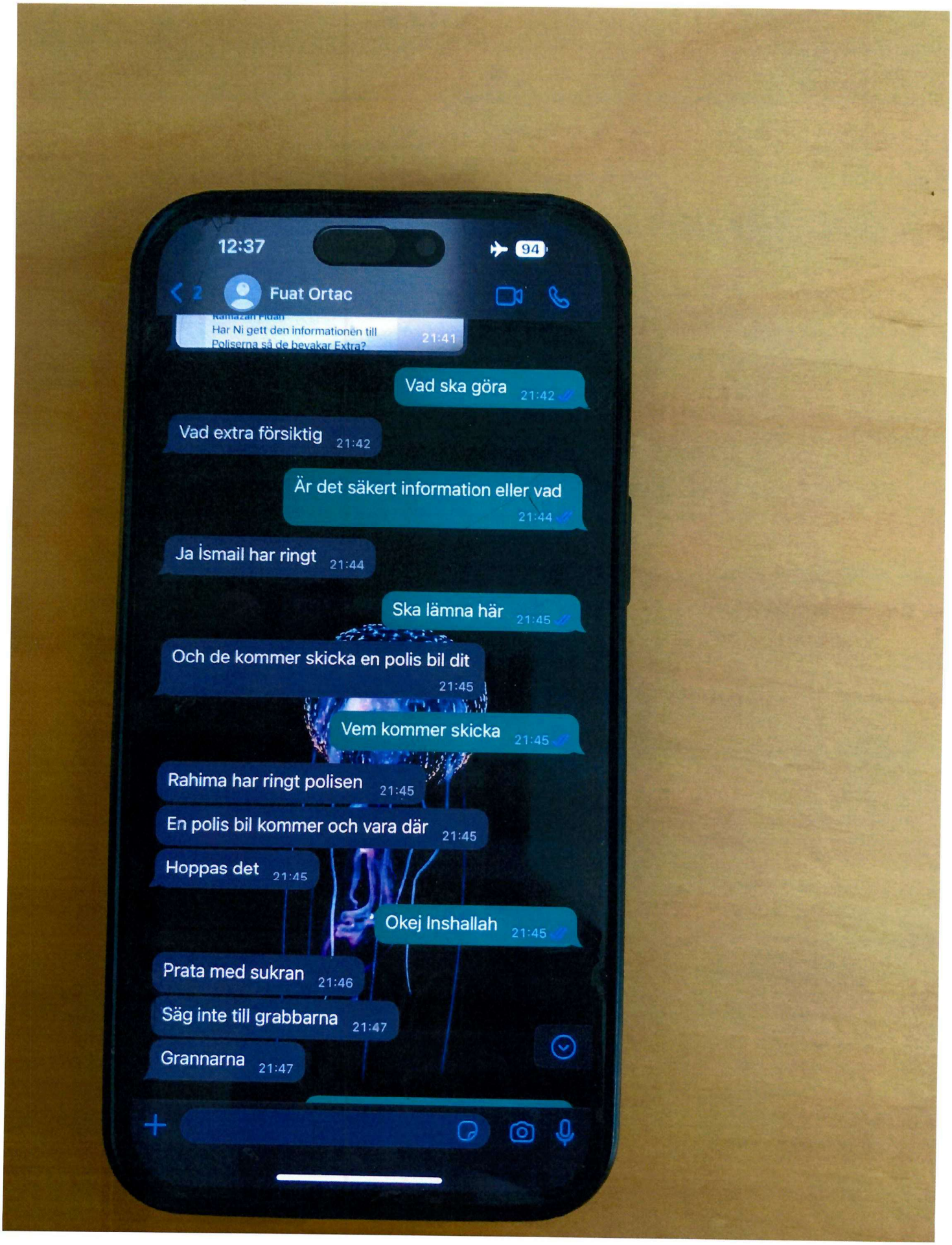
12:37
94
2
Fuat Ortac
Har Ni gett den informationen till Poliserna så de bevakar Extra? 21:41
Vad ska göra 21:42
Vad extra försiktig 21:42
Är det säkert information eller vad 21:44
Ja İsmail har ringt 21:44
Ska lämna här 21:45
Och de kommer skicka en polis bil dit 21:45
Vem kommer skicka 21:45
Rahima har ringt polisen 21:45
En polis bil kommer och vara där 21:45
Hoppas det 21:45
Okej Inshallah 21:45
Prata med sukran 21:46
Säg inte till grabbarna 21:47
Grannarna 21:47

HEMLIG

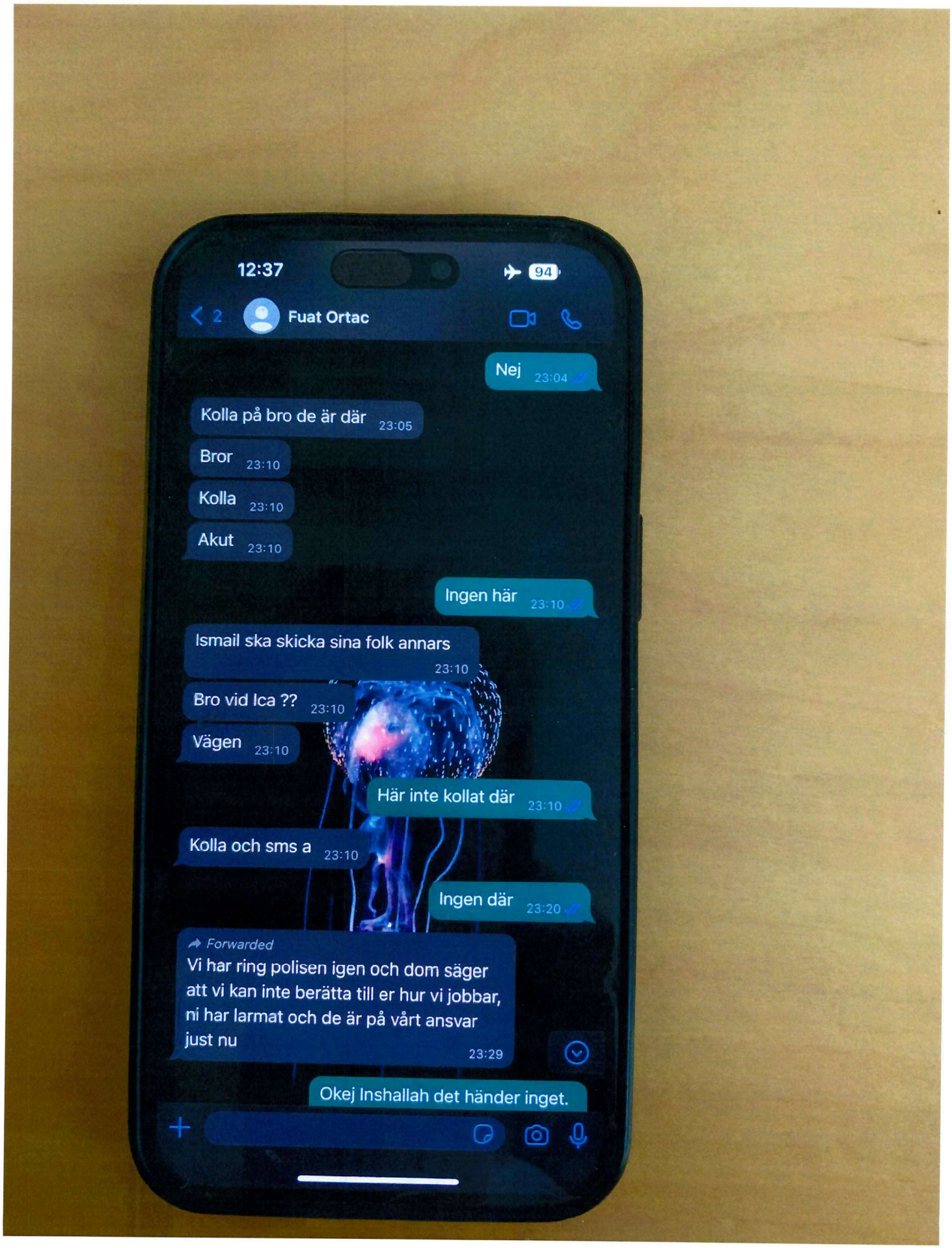
12:37
94
2
Fuat Ortac
Nej 23:04
Kolla på bro de är där 23:05
Bror 23:10
Kolla 23:10
Akut 23:10
Ingen här 23:10
Ismail ska skicka sina folk annars 23:10
Bro vid Ica ?? 23:10
Vägen 23:10
Här inte kollat där 23:10
Kolla och sms a 23:10
Ingen där 23:20
Forwarded
Vi har ring polisen igen och dom säger att vi kan inte berätta till er hur vi jobbar, ni har larmat och de är på vårt ansvar just nu 23:29
Okej Inshallah det händer inget.

HEMLIG

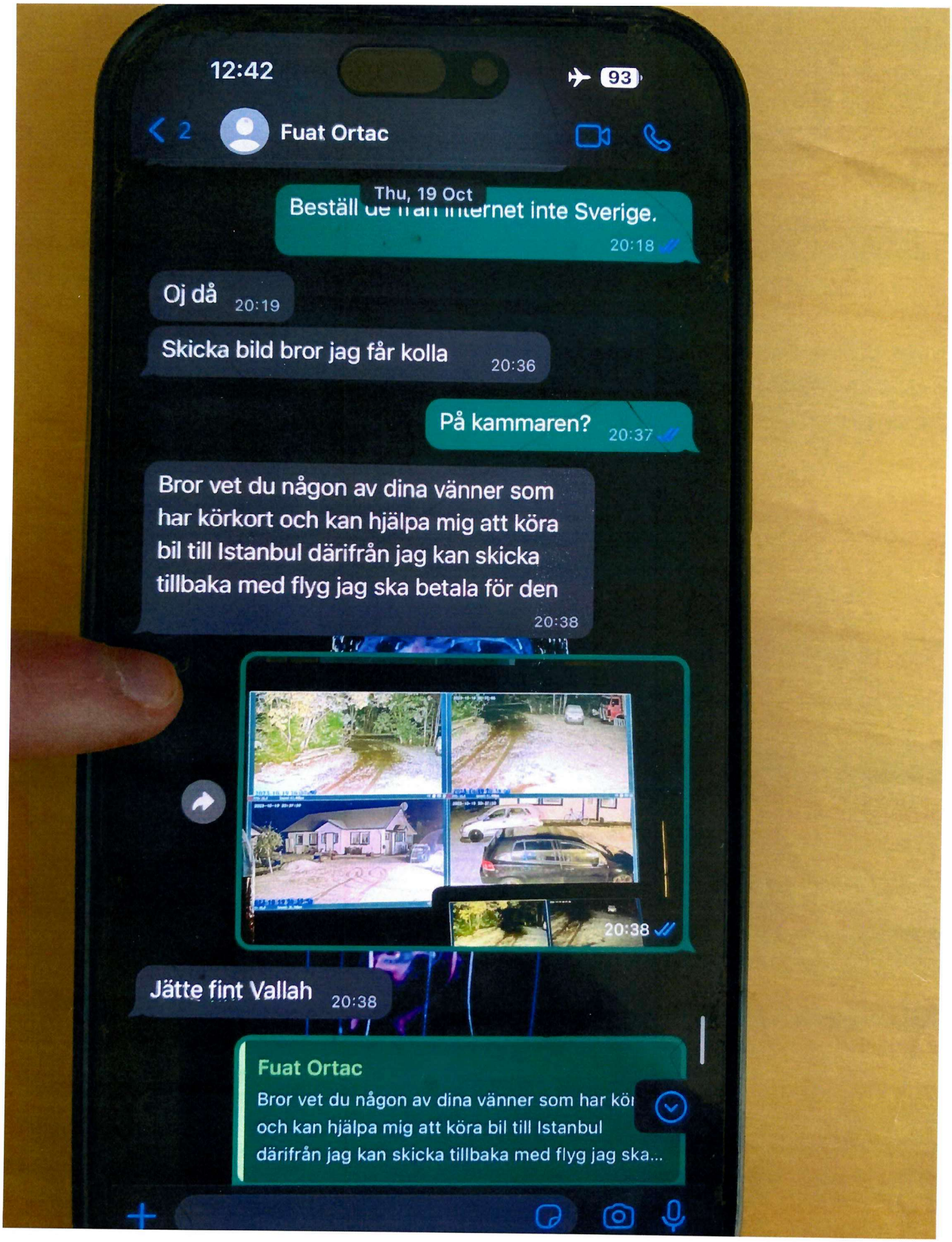
12:42
93
2
Fuat Ortac
Thu, 19 Oct
Beställ de från internet inte Sverige.
20:18
Oj då 20:19
Skicka bild bror jag får kolla 20:36
På kammaren? 20:37
Bror vet du någon av dina vänner som har körkort och kan hjälpa mig att köra bil till Istanbul därifrån jag kan skicka tillbaka med flyg jag ska betala för den
20:38
20:38
Jätte fint Vallah 20:38
Fuat Ortac
Bror vet du någon av dina vänner som har kö
och kan hjälpa mig att köra bil till Istanbul
därifrån jag kan skicka tillbaka med flyg jag ska...

Polisen

Förhör

Sammanfattning av förhör med Fuat Ortac

Signerat av

Signerat datum

Enhet	Diarienr
Region Stockholm, Grova brott 5 PO Sthlm City	5000-K1147925-23

Hörd person	Personnummer
Ortac, Fuat	

Den hörde är	ID Styrkt	Ställning till misstänkt - målsägande - vittne
Vittne	Nej	

Tolk

Språk

Ytterligare information om anledning till förhör

Underrättad om misstanke

Vittnesförhör med Fuat Ortac med anledning av mord den 13:e september på Vanadisvägen i Stockholm.

Underrättad om 12 § FUK	Underrättad om rätt till försvarare	Godtar den försvarare som rätten förordnar	Försvarare/ombud närvarande

Försvarare/ombud önskas

Förhörsledare	Förhörsdatum	Förhör påbörjat	Förhör avslutat
Lisa Nordström	2024-01-15	16:08	16:24

Förhörsplats	Typ av förhör	Förhörssätt
Arlanda flygplats	RB 23:6	Videobandsförhör
Förhörsvittne	Utskrivet av LN	Konceptförhör

Involverad personal	Funktion
Roger Dahlquist	Biträdande förhörsledare

Berättelse

VITTNESFÖRHÖR MED FUAT ORTAC MED ANLEDNING AV MORD DEN 13: E SEPTEMBER PÅ VANADISVÄGEN I STOCKHOLM

SAMMANFATTNING AV FÖRHÖR, FÖRHÖRET FINNS INSPELAT I SIN HELHET OCH INLAGD I FILIP

Fuat berättade att han arbetar med en livsmedelsbutik. Fuat äger två eller tre bilar. Fuat ombads berätta om en bil hans fru äger med registreringsnummer FUF858. Fuat uppgav att han inte vet så mycket om den, det är en gammal bil. Fuat vet inte när Emire köpte bilen.

Fuat tillfrågades vem som brukar bilen, Fuat uppgav att det är Emire eller hans dotter men mest Emire.

Fuat tillfrågades när han använde bilen senast, Fuat uppgav att han inte använt den så länge.

Fuat tillfrågades vilka andra bilar Emire brukar använda, Fuat uppgav att Emire använder alla bilar.

Fuat ombads berätta om Mohamad Al Fatah, Fuat uppgav att Mohamad är deras granne. Det ha en mycket nära relation, Fuat tycker att Mohamad är jättesnäll.

Fuat tillfrågades om Mohamad brukar använda bilen, Fuat uppgav att Mohamad ofta använder bilen. Mohamad brukar hämta Fuats barn från dagis och då använder han skodan.

Fuat tillfrågades om hur många nycklar det finns till bilen och hur de förvarades, Fuat uppgav

HEMLIG

att han inte vet det.

Fuat informerades om att Mohamad uppgett att han haft en av dessa nycklar och tillfrågades om det kan stämma. Fuat uppgav att det kan stämma, de litar jättemycket på Mohamad.

Fuat tillfrågades om han brukade ha kontakt med Mohamad, Fuat uppgav att de hade väldigt mycket kontakt på både sms och telefonsamtal.

Fuat tillfrågades om han kommer ihåg senast han såg bilen, Fuat uppgav att han inte kommer ihåg det.

Fuat informerades om att den 14:e september anmäls bilen stulen. Fuat berättade att efter den 7:e september är ingen på plats hemma, ingen kunde tänka som vanliga människor och att polisen vet vad som hände då.

Fuat tillfrågades vart han befann sig under tiden den 6:e september och den 14:e september. Fuat uppgav att de gömde sig hos hans syster i Södertälje.

Fuat tillfrågades om när och hur han fick kännedom om att bilen var borta. Fuat uppgav att han inte visste, deras hjärna var inte på plats då och inte tänkte på någon bil men han trodde att Emire kan ha sagt det till honom.

Fuat ombads berätta om vad han kommer ihåg gällande att bilen påträffas den 17:e september i Stockholm, Fuat uppgav att han inte har någon aning om det.

Fuat ombads berätta om att Mohamad och en till person åkte till Stockholm för att hämta bilen, Fuat uppgav att han med familj befann sig i Turkiet då.

Fuat informeras om att den 11:e september skriver Mohamad till Fuat och frågar Fuat om han kan fråga vart Mohamads bil är och att Fuat svarar ok på detta, Fuat ombads berätta vad det handlar om. Fuat uppgav att inte vet vad det kan handla om, Mohamad kanske frågade om den här bilen. Fuat tror att han frågat vart skodan är, Fuat trodde att han säkert frågat Emire.

Fuat informerades om att den 12:e september frågar Mohamad Fuat om bilen och Fuat svarar då ”bror de säger din bil är upptagen” och tillfrågades vad han menade med det. Fuat uppgav att han inte vet vilken bil Mohamad menade, det kan ha varit skodan för han använder den mycket. Fuat tror att det kan ha varit Emire som sagt att den var upptagen till Fuat.

Fuat informerades om att han även skriver ”de kan skicka pengar för din bil” och vad han menade med det. Fuat uppgav att han inte har en aning om det faktiskt.

Fuat informerades om att detta är två-tre dagar innan bilen anmäls som stulen, Fuat uppgav att han inte vet när dom anmälde den stulen.

Fuat tillfrågades vad han visste om bilen då, Fuat uppgav att Emire sagt till honom att bilen var stulen.

Fuat tillfrågades om Mohamad lånade andra bilar eller bara den bilen, Fuat uppgav att det bara var den bilen Mohamad lånade. Fuat uppgav att den 7:e när de alla stack från gården stod alla bilar där.

Fuat informerades om att polisen påstår att det är den bilen som används vid ett mord i Stockholm den 13:e september och ombads berätta vad han vet om det. Fuat uppgav att han inte vet något om det.

Fuat tillfrågades vad han tänkte om det, Fuat uppgav att det var hemskt.

HEMLIG

Fuat tillfrågades om han har någon aning om hur en bil som tillhör dom och fanns hemma hos dom kunde hamna i Stockholm och inblandad i något sånt här. Fuat uppgav att han inte hade någon aning om det.

Fuat informerades om att polisen vet att Mohamad åkte och hämtade bilen i Stockholm efter att den hittades och tillfrågades om han visste vad som hände med bilen efter det. Fuat uppgav att han inte hade någon aning om det.

Fuat tillfrågades om Mohamad sagt något om vad han gjorde med bilen, Fuat uppgav att Mohamad inte gjort det. Fuat uppgav att han inte frågat Mohamad.

Fuat tillfrågades om det kan finnas någon annan som haft tillgång till bilen. Fuat uppgav att i den situationen så vet han inte.

Fuat tillfrågades om bilen brukar vara låst. Fuat uppgav att han inte ens vet om den går att låsa för att det är en gammal bil.

Fuat tillfrågades om de brukar låsa dörren till deras hem. Fuat uppgav att efter morden den 7:e september brukade de låsa dörren men inte innan. Fuat har till och med installerat kameror på gården. Detta gjorde Fuat för ca tre veckor sedan när han kom tillbaka till Sverige.

Polisen

Förhör

Transkriberat förhör Fuat (Emires man)

Signerat av

Signerat datum

Enhet	Diarienr
Region Stockholm, Grova brott 5 PO Sthlm City	5000-K1147925-23

Hörd person	Personnummer
Ortac, Fuat	

Den hörde är	ID Styrkt	Sätt	Ställning till misstänkt - målsägande - vittne
Vittne	Ja	mPMF, Passbild 2022-12-05	

Tolk

Språk

Anledning till förhör / Misstankar som misstänkt har underrättats om	Underrättad om misstanke
Mord, Fullbordat	

Ytterligare information om anledning till förhör

Vittnesförhör med Fuat Ortac med anledning av mord den 13:e september på Vanadisvägen i Stockholm.

Underrättad om 12 § FUK	Underrättad om rätt till försvarare	Godtar den försvarare som rätten förordnar	Försvarare/ombud närvarande

Försvarare/ombud önskas

Förhörsledare	Förhörsdatum	Förhör påbörjat	Förhör avslutat
Lisa Nordström	2024-01-15	16:08	16:24

Förhörsplats	Typ av förhör	Förhörssätt
Arlanda flygplats	RB 23:6	Videobandsförhör
Förhörsvittne	Utskrivet av S.I	Konceptförhör

Involverad personal	Funktion
Roger Dahlquist	Biträdande förhörsledare

Berättelse

K1147925-23

Hörd person: Fuat Ortac
Förhörsledare: Lisa Nordström
Biträdande förhörsledare: Roger Dahlquist

H = Hörd person
FL = Förhörsledare
FL2 = Biträdande förhörsledare

Datum: 2024-01-15

(Transkriberaren har inte tagit med utfyllnadsljud som "eh..." och "ehm...".)

FL: Då påbörjar vi förhöret och klockan är 16:08 med vittnesförhör i ärende K1147925-23. Och jag tänker bara vi börjar med… med, vad arbetar du med?

H: Jag arbetar i en livsmedelsbutik.

FL: Och då tänker jag så här, äger du några bilar?

HEMLIG

H: Om jag…?

FL: Äger du några bilar?

H: Ja, det gör jag.

FL: Många… hur många?

H: Två.

FL: Två bilar?

H: Mm, två… jag tror det är tre, tror jag.

FL: Tre kanske till och med?

H: Det är gammal, avställd för länge sedan.

FL: Ja. Men också, din fru Emire äger en bil med registreringsnummer FUF 858, kan du berätta lite om den bilen?

H: Jag vet inte mycket om. Jag vet inte vilken märke den är, jag har inte koll på vilket märke och sådant.

FL: Nej. Nej, precis.

H: Om frågar sådant.

FL: Nej, men det är en Skoda.

H: Ja, ja. Den gamla bilen.

FL: Ja, den gam… ja.

H: Ja, den är gammal.

FL: Kommer du ihåg när hon köpte den?

H: Nej, det är länge sedan, tror jag.

FL: Ja. Och vem är det som brukar använda den bilen?

H: Emire, eller min dotter. Mest Emire.

FL: Och när använde du den senast?

H: När jag…?

FL: När d… du använde den senast?

H: Jag har inte använt den så länge.

FL: Nej. Och vilka bilar brukar din fru Emire använda?

H: Hon använder alla bilar.

FL: Alla bilar?

HEMLIG

H: Ja. Ibland jag tar en av dem, åker till jobbet. Den som är… de som är kvar.

FL: Ja.

H: Och använder.

FL: Och dina anställda brukar de använda den Skodan?

H: Mina anställda?

FL: Ja.

H: Nej.

FL: Nej.

H: Grannar kanske, men inte mina anställda.

FL: Okej. Jag tänker om… om du kan berätta om Mohamad Al Fata?

H: Han är våran granne.

FL: Ja. Ha… ha… har ni en nära relation?

H: Mycket nära.

FL: Mycket nära?

H: Han är jättesnäll människa.

(Knackning)

?: (Ohörbart 02:40).

FL2: Ja, tack ska du ha för det.

?: Ja.

FL: Brukar han använda bilen?

H: Mhm.

FL: Är det ofta han använder bilen, liksom?

H: Ja, när jag in… jag är… för jag jobbar där i… uppe i Borlänge.

FL: Ja.

H: Sedan när fny… frun är ute och hon brukar hämta våra barn från dagis.

FL: Ja. Vad sade du, är… din fru brukar hämta barnen på dag…?

H: Nej, Mohamad.

FL: Ja, Mohamad. Okej.

H: Ja, Skodan använder han.

HEMLIG

FL: Ja. Och vet du hur många nycklar det finns till den här bilen?

H: Det vet jag inte, faktiskt.

FL: Nej. Vet du var nycklarna till bilen kan vara nu?

H: Nej.

FL: Nej. Vet du var nycklarna brukar förvaras till bilen?

H: Nej.

FL: Och Mohamad har han… han har uppgett att han har en av de här nycklarna och att Emire har andra.

H: Det brukar finnas…

FL: Kan det stämma?

H: Ja. Vi litar på han jättemycket.

FL: Ja.

(Tystnad 14 sekunder)

FL: Brukar du ha mycket kontakt med Mohamad?

H: Ja.

FL: Alltså, både telefon, SMS, och så?

H: Ja, ja.

FL: Ja. Kommer du ihåg när du senast såg bilen?

H: Nej. Nej, faktiskt inte.

FL: Nej. Den 14 september, då anmäls bilen stulen?

H: (Ohörbart 04:35). Det som händer är, där efter 7 september.

FL: Ja.

H: Ingen var på plats, ingen var hemma, ingen… alltså, inte en enda av oss som kunde tänka som vanlig människa.

FL: Nej.

H: Ni vet vad som har hänt.

FL: Mm.

(Tystnad 18 sekunder)

FL: Mellan 6 september och 14 september, var befann du dig då?

H: I Södertälje.

HEMLIG

FL: I Södertälje?

H: Ja. Vi gömde oss hemma hos min syster.

FL: Och när fick du veta att bilen var borta?

H: Jag visste inte heller. Alltså, våra hjärnor var inte på plats.

FL: Nej.

H: Tänkte inte ens på bilar eller något annat.

FL: Kommer du ihåg hur du fick veta att den var borta?

H: Jag tror att efter länge senare. Emire sade till mig, jag vet… jag tror Emire har sagt till mig.

FL: Ja. Ja. Sedan påträffas ju bilen i Stockholm den 17 september.

H: Ja.

FL: Vad kommer du ihåg från det?

H: Ja, ingen aning.

FL: Ingen aning?

H: Nej.

(Knackning)

?: (Ohörbart 06:20).

FL2: Nej, jag fick bara en.

FL: Men jag…

FL2: Jaha. Ja, ni åker redan (ohörbart 06:33)?

?: Ja.

FL2: Okej, ja.

?: Ja. Hej.

FL2: Ja, hej.

FL: Mohamad och en till annan person åker och hämtar bilen i Stockholm.

H: Säkert, vi var inte här i Sv… Sverige.

FL: Nej. Var, var ni då?

H: Turkiet.

FL: Turkiet, okej.

(Tystnad 13 sekunder)

HEMLIG

FL: Den 11 september så frågar Al Fatah dig om du kan fråga vart hans bil är, varpå du svarar, "ok".

H: Om jag svarade "ok"?

FL: Ja, du svarade "ok" då, på hans meddelande.

H: Vad svarade han… vad… vad skrev han?

FL: Han frågade om du kan fråga vart hans bil är. Det här är den 11 september.

H: Okej.

FL: Va… vad handlar det om?

H: Jag vet faktiskt inte vad det handlade om. Kanske frågade efter den här bilen?

FL: Ja.

H: Om jag ska… för att, om jag ska fråga vart bilen är?

FL: Ja, Mohamad frågar dig…

H: Ja, vart… vart bilen är?

FL: Ja, om du kan fråga vart hans bil är?

H: Ja, exakt. Ja, jag kan… just det, och då… och vad har jag skrivit, okej?

FL: "Ok", ja.

H: Ja. Då säkert jag har frågat, vart… vart är bilen Skodan?

FL: Ja, vem frågar du?

H: Säkert Emire.

FL: Den 12 september så frågar Mohamad dig om bilen, och då svarar du, "bror, de säger din bil är upptagen". Vad menar du med det?

H: Jag vet inte vilken bil han menar.

(Tystnad 8 sekunder)

FL: Vilken bil tror du att han menar?

H: Jag vet (ohörbart 08:34) den här Skodan. Den han använder mycket.

FL: Ja.

H: Jag vet inte, jag kan fråga Emira.

(Tystnad 10 sekunder)

FL: Men du skriver ju där, "de säger din bil är upptagen"?

H: Ja, han kanske frågade efter Skodan, det är det jag säger.

HEMLIG

FL: Ja.

H: Ja.

FL: Men vilka säger att den är upptagen då?

H: Säkert Emira har sagt. Det är det, jag vet inte vem har sagt det.

FL: Okej. Okej.

H: Det här är för länge sedan.

FL: Och du skriver också, "de kan skicka pengar för din bil". Vad menar de… vad menar du med det?

H: Ingen aning, faktiskt.

FL: Och det här är ju då alltså två, tre dagar innan bilen anmäls som stulen.

H: Jag vet inte när de har anmält stulen heller.

FL: Nej.

H: För den står inte på mitt namn.

FL: Och vad visste du om bilen då?

H: Efter?

FL: Ja, vad visste du om bilen då, liksom?

H: För att Emire sade till mig att bilen blivit stulen.

FL: Ja.

(Tystnad 18 sekunder)

FL: Vad tro… men vad tror du att du kan ha menat med det här att bilen är upptagen?

H: Han kanske frågade… jag vet inte vad det handlar om. Ingen aning om vad vi pratar om heller.

(Tystnad 11 sekunder)

H: Vilken bil han menar, vad är det för bil han menar, vad är det?

FL: Han frågar ju dig.

H: Jag vet…

FL: Så du…

H: … men vilken bil? Vad menar han, vad är det för bil? Jag har jätte… många bilar, vilken…? Alla mina tre bilar var där, menar han mina bilar eller någon annans bil, vad är det för bil?

FL: Det… det kan ju inte jag svara på.

HEMLIG

H: Ja.

FL: Men… men dina svar, det låter ju som att du vet då vilken bil han menar?

H: Ja, han har extranyckel till Skodan. Han menar Skodan säkert.

FL: Ja.

FL2: Men det var den bilen han lånar, utan han lånade inga andra utav dina bilar?

H: Nej.

FL2: Utan det är den bilen?

H: Nej.

FL2: Okej.

H: När vi… den dagen när vi gick hemifrån, alla min… stack därifrån, då hade vi alla tre bilar där.

FL2: Okej.

FL: Och vilken dag var det?

H: Den sjunde som… min svärmor.

FL: Den sjunde var det ja?

H: Ja.

FL: Okej.

(Tystnad 11 sekunder)

FL: Och så här, vi påstår ju att bilen har använts vid ett mord i Stockholm den 13 september.

H: Har de gjort ett mord i bilen eller har de använt för mord?

FL: Ja, vi menar ju att bilen har använts vid ett mord.

H: Den…?

FL2: Som transportfordon.

FL: Ja.

H: Trans… 13 september?

FL: Ja.

H: Oj. Det vet jag inte.

FL: Vad tänker du om det, liksom, när vi säger det?

H: Det är hemskt.

HEMLIG

FL: Ja.

H: Det är riktigt hemskt.

FL: Så, har du någon aning om hur en bil som, liksom, tillhör er, som är hemma hos er…

H: Nej.

FL: … hur den kan hamna i Stockholm och inblandad i något sådant här?

H: Nej.

FL: Nej.

(Tystnad 18 sekunder)

FL: Och efter, vi vet ju att Mohamad åkte och hämtade bilen i Stockholm…

H: Ja.

FL: … när den hittades.

H: Ja.

FL: Vet du vad som hände med bilen efter det?

H: Ingen aning, faktiskt.

FL: Har Mohamad sagt någonting om vad han gjorde med bilen, alltså…?

H: Nej, nej. Frågade inte sådant. Hade jag frågat då borde den ha stått där någonstans.

FL: Mm.

(Tystnad 30 sekunder)

FL: Och finns det någon annan som kan ha haft tillgång till bilen?

H: Den situationen den vet jag inte, faktiskt. Som vi… vi bara tog lite kläder, vi stack hem… hemifrån… hemifrån.

FL: Mm. Brukar bilen vara låst, olåst?

H: Bilen är gammal.

FL: Ja.

H: Jag vet inte om den går att låsa, heller.

FL: Nej.

H: Bilen är gammal.

FL: Men hur brukar ni ha hemma hos er då, till ditt hus. Brukar ni låsa dörren? Har du larm?

H: Om det är hemma hos mig?

FL: Ja, på… i ditt hus?

HEMLIG

H: Nej, inte… inte innan. Efter, ja.

FL: Efter sjunde, liksom?

H: Efter det har blivit mord och sådana grejer.

FL: Ja.

H: Ja, nu (ohörbart 14:12) kameror och…

FL: Ja.

H: … sådana grejer.

(Tystnad 12 sekunder)

FL: Men om… om jag då bara fattade det rätt, så innan, liksom, den 7 september, då brukade ni inte låsa det?

H: Nej. Men efter…

FL: Men efter så låser ni?

H: Efter, ja. Efter allt som har hänt nu.

FL: Ja.

H: Alla kameror och sådant.

FL: Ja, du har kameror och sådant…

H: Ja.

FL: … på gården?

H: Ja.

FL: Kommer du ihåg när du installerade de här kamerorna? När det kan ha varit ungefär?

H: Tre veckor sedan. För att jag kom hit för tre veckor sedan.

FL: Okej.

(Tystnad 31 sekunder)

FL: Har du någonting nu?

FL2: Nej, inget jag har tänkt på.

FL: Ko… jag kommer ta en liten paus nu och klockan är 16:24.

FÖRHÖRET AVSLUTAT EFTER PAUS

Transkriberat av: S.I. 2024-01-22.

HEMLIG

Polisen

Förhör

Försäljning matberedare

Signerat av

Signerat datum

Enhet	Diarienr
Region Stockholm, Grova brott 4 PO Sthlm City	5000-K1147925-23

Hörd person	Personnummer
Westergren, Hans Elis Wilhelm	

Den hörde är	ID Styrkt	Ställning till misstänkt - målsägande - vittne
Vittne	Nej	

Tolk

Språk

Ytterligare information om anledning till förhör

Underrättad om misstanke

Vittnet Hans informeras om att förhöret gäller en köksmaskin som han eventuellt sålt till en person

Underrättad om 12 § FUK	Underrättad om rätt till försvarare	Godtar den försvarare som rätten förordnar	Försvarare/ombud närvarande

Försvarare/ombud önskas

Förhörsledare	Förhörsdatum	Förhör påbörjat	Förhör avslutat
Jeanette Lisjak	2023-12-11	14:59	15:20

Förhörsplats	Typ av förhör	Förhörssätt
	RB 23:6	Telefonförhör

Förhörsvittne	Utskrivet av	
	JL	Konceptförhör

Berättelse

Hans Westergren informerades om att förhöret med honom avser eventuell information som han kan lämna gällande att en person ska ha köpt en matberedare av honom.

Har du haft något till försäljning på nätet?
Hans berättade att han har haft en resväska och en matberedare till salu. Han tror att det var någon gång i september/oktober i år som han la ut sakerna till försäljning och han hade sakerna utlagda både på Facebook och på Blocket.

Kan du berätta om detta?
Hans berättade att det hade varit många som hade ringt angående både resväskan och matberedaren och de flesta hade velat pruta på priset på grejerna.

Kommer du ihåg den person som köpte matberedaren?
Hans sa först att han inte kom ihåg personen men han tänkte sedan efter en stund och sa sen att han kom ihåg personen. Det hade varit en kille i 35-års åldern med mellanöstern utseende. Om han skulle gissa tror han att killen kunde vara ifrån Syrien, Irak eller kanske Iran. Killen hade sagt att det var hans flickvän som skulle ha matberedaren. Kille hade velat pruta på priset men Hans kunde nu inte komma ihåg om han gick med på det eller inte. Hans kommer inte ihåg om killen hade svarat på Facebook annonsen eller om det var på den annons som låg på Blocket.

Kan du beskriva killen närmare?
Hans sa att han själv är 172 cm lång och att han upplevde killen som något längre än han

HEMLIG

själv. Killen hade mörkt, kanske svart hår. Han minns inte om killen hade skägg eller mustasch eller om han var renrakad. Han mindes ingen klädsel.

Hur betalade killen?
Med swish.

Har du kvar swish-historiken?
Hans tittade i sin mobil och konstaterade att han hade det. Hans ombads berätta vilken information han hade kvar. Hans tittade efter och uppgav att killen hette Mohamad Al Fatah, han hade swishat från nummer 070[redacted]5452 och summan han hade fått swishad till sig var 450 kronor och att summan hade swishats till honom vid 16.30-tiden den 6 september.

Berätta hur själva försäljningen och överlämnandet av matberedaren gick till.
Hans berättade att de bor i ett flerfamiljshus och de hade gjort upp om att de skulle mötas vid fastighetens port. De möttes och killen betalade summan via swish och fick sedan matberedaren av Hans.

Visade killen någon legitimation för dig?
Nej

Kom killen ensam eller tillsammans med någon?
Han kom ensam.

Pratade ni om något annat?
Nej, det enda killen hade sagt var att matberedaren var till hans flickvän.

Vet du hur killen kom till din adress?
Hans berättade att det var flera som hade varit där med anledning av väskan och matberedaren och Hans är lite osäker på hur just den här killen kom dit. Hans tänkte efter och sa sedan att han tror att killen kom i en mörk bil, kanske, grå eller blå bil men han vill poängtera att det är vad han tror och han minns inte med säkerhet om det var just den här köparen som kom med den bilen.

Såg du bilen?
Han sa ja och berättade att det är en bom fram till det hus som Hans bor i så man kan inte köra hela vägen fram till deras hus. Killen hade ställt sig vid infarten till ett annan flerfamiljsfastighet, en liten bit ifrån Hans hus. Hans vet inte vilket märke det var på bilen men storleksmässigt var den som en Golf men det var inte en Golf det vet han. Han hade lagt märke till att bilen hade varit äldre och i ett sämre skick.

Uppläst och godkänt

Polisen

Förhör

RF-Hörd polis

Signerat av

Signerat datum

Enhet	Diarienr
Region Stockholm, Grova brott 4 PO Sthlm City	5000-K1147925-23

Hörd person	Personnummer
Englesson, Olivia	

Den hörde är	ID Styrkt	Sätt	Ställning till misstänkt - målsägande - vittne
Vittne	Ja	känd av polis	

Tolk

Språk

Ytterligare information om anledning till förhör

Underrättad om misstanke

Englesson hörs gällande de iakttagelser hon gjorde i tjänsten vid ett ingripande i annat k-nummer.

Underrättad om 12 § FUK	Underrättad om rätt till försvarare	Godtar den försvarare som rätten förordnar	Försvarare/ombud närvarande

Försvarare/ombud önskas

Förhörsledare	Förhörsdatum	Förhör påbörjat	Förhör avslutat
Siobhán Claire Jansson	2023-10-05	15:41	15:57

Förhörsplats	Typ av förhör	Förhörssätt
Norrmalms polisstation	RB 23:6	Telefonförhör

Förhörsvittne

Utskrivet av
SJ

Berättelse

Vad gjorde ni under denna insats?
Vi fick från natten att de hade haft ett efterföljande och inte hittat personen. När vi åkte ut på morgonen var det en av hundförarna som ropade förtur för att han hade fått upp ett spår så vi åkte med på den insatsen för att hjälpa till.

Har du haft någon kontakt med Hamza?
När hundföraren sa att han hade kontroll på personen så mötte vi upp hundföraren och tog över Hamza och satte honom i våran bil.

Var ni kvar på platsen länge?
Vi var kvar en liten stund, jag satt bak med honom i baksätet.

Sa han något som du reagerade på?
Han var väldigt stirrig, väldigt uppe i varv. Jag vet inte om jag kan minnas något speciellt.

Hanterade ni bilen?
Vi gjorde ingenting med bilen.

Vad hade Hamza för kläder på sig?
Han var bar på överkroppen och han ett par svarta byxor tror jag. Han hade en tröja som låg bredvid honom som vi tog med sen.

Hade han några fler kläder än detta?

HEMLIG

Nej det tror jag inte.

Minns du vad han hade för skor?
Nej jag minns inte, jag tror att det var några gympaskor men minns inte hur de såg ut.

Hade han någon telefon?
Han hade en telefon, jag tror det var en svart telefon. Sen pratade han om att han hade tappat bort en annan telefon. Han frågade om vi hade hittat hans andra telefon.

Vad var det för telefon som han hade tappat bort?
Nej det vet jag inte.

Sa Hamza något mer under intransporten till Sankt Görans sjukhus?
Nej inte vad jag kan minnas.

Sa han vad han gjorde i Stockholm?
Jag tror att han sa att han hade vänner att besöka men det kändes lite oklart. Han sa aldrig var det var för vänner. Han var svamlig, han sa att han träffade folk ute på stan. Han var väldigt stirrig, han pratade mycket om allt och ingenting.

Sa han vart han var på väg i samband med att han blev stoppad?
Jag kan nog inte komma ihåg vart han sa att var på väg. Jag har för mig att han var på väg från Uppsala när han blev stoppad, men jag är osäker på om detta var något han sa eller om det var något jag har hört i efterhand.

Hur hanterades bilen?
Nej jag vet inte om nattpatrullen var framme och kollade i bilen eller inte. Vi tog bilnycklarna från Hamza.

Hade Hamza med sig något mer till Sankt Görans sjukhus förutom det han hade på sig?
Han hade lite kontanter, lite under tiotusen, kanske femtusen, och sen bilnyckeln som vi tog av honom.

Uppläst utan erinran.

Polisen

Förhör

RF-Hörd polis

Signerat av

Signerat datum

Enhet	Diarienr
Region Stockholm, Grova brott 4 PO Sthlm City	5000-K1147925-23

Hörd person	Personnummer
Cvijic, Srecko	

Den hörde är	ID Styrkt	Sätt	Ställning till misstänkt - målsägande - vittne
Vittne	Ja	känd av polis	

Tolk

Språk

Ytterligare information om anledning till förhör

Underrättad om misstanke

Cvijic hörs gällande de iakttagelser hon gjorde i tjänsten vid ett fordonsstopp i annat k-nummer.

Underrättad om 12 § FUK	Underrättad om rätt till försvarare	Godtar den försvarare som rätten förordnar	Försvarare/ombud närvarande

Försvarare/ombud önskas

Förhörsledare	Förhörsdatum	Förhör påbörjat	Förhör avslutat
Siobhán Claire Jansson	2023-10-06	14:14	14:33

Förhörsplats	Typ av förhör	Förhörssätt
Polisstationen Norrmalm	RB 23:6	Telefonförhör

Förhörsvittne

Utskrivet av
SJ

Berättelse

Vad gjorde ni under insatsen?
När han stannade bilen och sprang från den så var vi ungefär trettio till fyrtio sekunder efter honom. Han sprang iväg och jag såg inte honom mer.

När vi stannade så kollade jag snabbt i bilen som han lämnade så att ingen var kvar där.

Jag chansade och gick ut på en åker och såg honom vika av vid ett buskage. Jag och min kollega sprang efter honom åt det hållet. Sedan springer vi mot en gård och ser inte honom något mer, jag kallar då dit en hund och tänker att hunden får spåra honom.

Jag ber min kollega gå tillbaka till bilen så att han inte kommer tillbaka till bilen och drar därifrån. Bilen var inte bevakad under tiden jag och min kollega sprang efter honom.

Sedan kom hundföraren och då följde min kollega med hundföraren och jag stod kvar på min position och väntade. Sedan kom kollegor från Arlanda och bevakade bilen.

Minns du vad misstänkt Hamza hade på sig för kläder?
Inte idag, jag kanske har antecknat något om det.

Hur hanterades bilen?
Ja jag vill minnas att man har kollat i bilen men jag är osäker då jag stod på min plats. Jag har ett minne av att man pratade på radion om att man gick igenom bilen.

HEMLIG

Har du kollat igenom bilen?
Nej, det enda som jag har sett av bilen är när insatsen bröts ned så gick jag förbi bilen och stängde bakluckan och dörren. Då såg jag bara att det fanns kläder i bakluckan och att det var stökigt i bilen.

Minns du var det var för kläder du såg?
Jag tror att det var två par kläder, ett par svarta och vita kläder. Jag undersökte inte det närmare. Bilen var väldigt stökig.

När du säger ett par kläder, såg du att det var en överdel och del?
Jag vill minnas att det var både överdel och underdel både svarta och vita.

På vilket sätt var bilen stökig?
Jag tänker att när man kör lite vårdslöst så kastas saker runt i bilen. Jag tror att det låg mat och så där. Ganska stökigt för att vara en hyrbil.

Såg du något mer föremål i bilen?
Nej inte vad jag minns. Jag sökte aldrig igenom den, jag kollade bara lite snabbt.

Såg du någon telefon i bilen?
Inte när jag tittade in, det var inget som låg framme. Inte i bakluckan heller för den delen.

Hanterade ni misstänkt?
Nej vi försökte bara stoppa bilen, det var en rattfylla som vi jagade. Det var därför vi inte la något större fokus på att söka igenom bilen.

Jag kollade runt om bilen och såg inget som var slängt. Hunden var även där och sökte där.

Uppläst utan erinran

Polisen

Förhör

RF/Hörd polis

Signerat av

Signerat datum

Enhet	Diarienr
Region Stockholm, Grova brott 4 PO Sthlm City	5000-K1147925-23

Hörd person	Personnummer
Nordpers, Alice	

Den hörde är	ID Styrkt	Sätt	Ställning till misstänkt - målsägande - vittne
Vittne	Ja	känd av polis	

Tolk

Språk

Ytterligare information om anledning till förhör

Underrättad om misstanke

Nordpers hörs gällande de iakttagelser hon gjorde i tjänsten vid ett ingripande i annat k-nummer.

Underrättad om 12 § FUK	Underrättad om rätt till försvarare	Godtar den försvarare som rätten förordnar	Försvarare/ombud närvarande

Försvarare/ombud önskas

Förhörsledare	Förhörsdatum	Förhör påbörjat	Förhör avslutat
Siobhán Claire Jansson	2023-10-05	10:27	10:58

Förhörsplats	Typ av förhör	Förhörssätt
Norrmalms polisstation	RB 23:6	Telefonförhör

Förhörsvittne

Utskrivet av
SJ

Berättelse

Vad gjorde ni under denna insats?
Jag jobbade dag och när jag kom till jobbet så höll de på med insatsen efter detta efterföljande. Vi anslöt när en hundförare hade fått syn på Hamza efter efterföljandet.

När vi kom till plasten åkte vi runt och "blåade" i området. Jag tror att det var en från allmänheten som fått syn på Hamza, som förstod att han inte hörde hemma där i skogarna. Det var en av hundförarna som fick tag på Hamza. Jag tror att han har skrivit ett pm.

Har du haft någon kontakt med Hamza?
Ja det var vi som tog över honom från hundföraren och satte på handfängsel.

Vad hade Hamza för kläder på sig?
Han hade ett par mjukisbyxor, de som han hade på sig när vi tog bild på honom, och sedan hade han av någon anledning slängt av sin t-shirt. Men den tog vi med, det var en helt vanlig svart t-shirt. Han hade ingen jacka på sig.

När vi åkte till Sankt Göran hade Hamza mjukisbyxorna och den svarta t-shirten på sig.

Minns du vad han hade för skor?
Jag minns inte riktigt men vi tog helkroppsbilder på honom, så man bör se det på bilderna i FILIP.

HEMLIG

Hade han mer kläder i bilen?
Jag var aldrig vid eller i bilen. Det var någon annan patrull som tog över och stod vid bilen. Det var nog kollegorna från natten som hanterade bilen. Det kan ha varit en till patrull från Arlanda som har hanterat bilen. Jag minns inte riktigt.

Hade Hamza något mer med sig till Sankt Görans sjukhus?
Ja en mobiltelefon utan SIM-kort. Kontanter, jag tror att det var runt 8000 kronor. Och sedan hade han bilnycklarna till bilen. Sedan minns jag inte om det var något mer men då har jag skrivit det i anmälan.

Vad sa Hamza under intransporten till Sankt Görans sjukhus?
Han pratade om en telefon, han frågade om vi var vid bilen för han hade en till telefon i bilen. Han frågade mycket om telefonen i bilen, både i förhör och efter förhöret.

Sa Hamza vart denna telefon låg?
Nej han frågade om vi hade sett den i bilen eller om vi sett den i skogen. På honom lät det som att den var borttappad. Han sa att han hade hållit sig runt bilen, han sa att han smygtittade på kollegorna som kollade i hyrbilen.

När han uppgav sina uppgifter så jag kontrollringde det numret, det ringde då inte på den telefonen han hade, han sa att han inte hade något SIM-kort i den telefonen han hade. Han sa att det var en jobbtelefon. Hamza menade på att telefonnumret som jag ringde var telefonen låg kvar i bilen. Det är inget som jag kan bekräfta då jag inte sett den själv.

Jag minns ej om han sa var det var för modell på telefonen i bilen.

Han sa även något om att han hade haft en kompis som hoppade ut i farten.

Vet du vad han menade med att han hade en kompis som hoppade av i farten?
Nej jag vet inte, det kändes som att han bara sa saker i farten.

Utifrån hur det var, att han sprang och höll sig undan i flera timmar tänkte vi att han måste vara efterlyst för ingen är ute och springer i skogen så länge. Hamza berättade då att han höll sig undan för att han inte ville bli kontrollerad av polis för att han inte hade körkort.

Sa han vad han gjorde i Stockholm?
Han sa att han var i Stockholm och Uppsala för att träffa en kompis, och att han var i Stockholm för att träffa en tjejkompis, sedan vet jag inte exakt när i tid dessa möten skulle vara. Men när han blev stoppad sa han att han skulle hem till Malmö.

Jag tror att han sa att han hade kört från Uppsala i samband med efterföljandet. Det står nog i förhöret. Han sa att det var hans farbror eller morbror som hade hyrt bilen.

Sa han något mer?
Han nämnde något om att han hade en kompis med som hade hoppat ut vid en mack. Han berättade att han körde som han körde för att han upplevde att han var jagad av någon, som inte var polisen.

Hur hanterades bilnycklarna?
Vi tog bilnycklarna från Hamza på Sankt Görans sjukhus. Bilen kommer jag inte exakt ihåg vart den stod. Jag pratade med utredare i ärendet och berättade att vi tagit nycklarna och då skulle hon ta reda på vart bilen var. Sedan fick jag höra att bilen togs bilen i beslag. Men den

HEMLIG

stod obevakad fram tills kvällen. Men då ska en husrannsakan redan ha gjorts i bilen.

Uppläst utan erinran.

Polisen

Förhör

Fordonsstopp-RF/Hörd Polis

Signerat av

Signerat datum

Enhet	Diarienr
Region Stockholm, Grova brott 4 PO Sthlm City	5000-K1147925-23

Hörd person	Personnummer
Lindberg, Lovisa	

Den hörde är	ID Styrkt	Sätt	Ställning till misstänkt - målsägande - vittne
Vittne	Ja	känd av polis	

Tolk

Språk

Ytterligare information om anledning till förhör

Underrättad om misstanke

Lindberg hörs gällande de iakttagelser hon gjorde i tjänsten vid ett fordonsstopp i annat k-nummer.

Underrättad om 12 § FUK	Underrättad om rätt till försvarare	Godtar den försvarare som rätten förordnar	Försvarare/ombud närvarande

Försvarare/ombud önskas

Förhörsledare	Förhörsdatum	Förhör påbörjat	Förhör avslutat
Siobhán Claire Jansson	2023-10-02	15:56	16:05

Förhörsplats	Typ av förhör	Förhörssätt
Norrmalms polisstaion	RB 23:6	Telefonförhör

Förhörsvittne

Utskrivet av
SJ

Berättelse

Vad hade Hamza för kläder på sig?
Jag har för mig att han var ljust klädd, att han hade en ljus hoodie. Det ska tilläggas att det var min patrull som initierade ett stopp på honom men han drog iväg, jag såg aldrig honom i bilen. Sedan när han stannade sprang han iväg och då såg jag bara honom bakifrån, och det jag minns är en ljus tröja. Jag hann tyvärr bara se honom en kort tid så jag är ganska osäker. Annars får jag hänvisa till det jag har skrivit i anmälan.

Fanns det mer kläder i bilen?
Jag har för mig att han hade några mörka kläder i bagaget, och att han hade handskar, typ tunnare arbetshandskar. Jag har för mig att de låg i en påse, jag undersökte dem tyvärr inte mer än så. De låg i bagaget på bilen.

Vet du vad man gjorde med dessa kläder? Tog han med påsen till Sankt Göran?
Det var en annan patrull som tog över i dagskiftet, vi blev avlösta av dagspatrullen. Jag vet tyvärr inte mycket mer än såhär, vi gjorde efterföljandet och blev avlösta därefter.

Hade han någon mobil?
Minns ej om han hade telefon.

Hur hanterades bilen?
Vet ej hur bilen hanterades eftersom vi blev avlösta.

Uppläst utan erinran.

HEMLIG

Polisen

Förhör

Signerat av

Signerat datum

Enhet	Diarienr
Region Stockholm, Grova brott 4 PO Sthlm City	5000-K1147925-23

Hörd person	Personnummer
Hermansson P1308, Eskil	

Den hörde är	ID Styrkt	Ställning till misstänkt - målsägande - vittne
Vittne	Nej	

Tolk

Språk

Ytterligare information om anledning till förhör

Underrättad om misstanke

Hermansson hörs gällande de iakttagelser han gjorde i tjänsten vid ett ingripande i annat k-nummer.

Underrättad om 12 § FUK	Underrättad om rätt till försvarare	Godtar den försvarare som rätten förordnar	Försvarare/ombud närvarande

Försvarare/ombud önskas

Förhörsledare	Förhörsdatum	Förhör påbörjat	Förhör avslutat
Siobhán Claire Jansson	2023-11-06	11:04	11:08

Förhörsplats	Typ av förhör	Förhörssätt
Norrmalms polisstation	RB 23:6	Telefonförhör

Förhörsvittne	Utskrivet av
	SJ

Berättelse

Hermansson arbetade i yttre tjänst den 13 september. Han berättar att det gick ut ett jobb på radion om ett efterföljande på misstänkt rattfylla. Han och hans kollega valde då att köra omkring i området för att leta efter bilen som dragit ifrån polisen.

Hermansson berättar att senare gick de ut på radion att misstänkt hade stannat bilen och sprungit ifrån den in i en skog. Bilen stod då kvar på en gård. Hermansson och hans kollega letade då efter misstänkt som lämnat bilen och sprungit från polis. Hermansson har inte hanterat misstänkts bil, han har endast sett den på avstånd.

Uppläst och godkänt.

Polisen

Förhör

Sammanfattning

Signerat av

Signerat datum

Enhet	Diarienr
Region Stockholm, Grova brott 4 PO Sthlm City	5000-K1147925-23

Hörd person	Personnummer
Abdul Nabi, Maldar	

Den hörde är	ID Styrkt	Sätt	Ställning till misstänkt - målsägande - vittne
Vittne	Ja	Svenskt körkort nr: 209596943	

Tolk

Språk

Ytterligare information om anledning till förhör

Förhör med Maldar med anledning av en tågbiljett hon betalat den 14:e september klockan 05:45 från Norrköping C till Malmö C.

Underrättad om misstanke

Underrättad om 12 § FUK

Underrättad om rätt till försvarare

Godtar den försvarare som rätten förordnar

Försvarare/ombud närvarande

Försvarare/ombud önskas

Förhörsledare	Förhörsdatum	Förhör påbörjat	Förhör avslutat
Lisa Nordström	2023-10-10	11:18	11:39

Förhörsplats	Typ av förhör	Förhörssätt
Malmös polisstation	RB 23:6	Videobandsförhör
Förhörsvittne	Utskrivet av LN	Konceptförhör

Involverad personal	Funktion
Siobhán Claire Jansson	Biträdande förhörsledare

Berättelse

SAMMANFATTANDE FÖRHÖR MED MALDER ABDUL NABI MED ANLEDNING AV ATT HON BOKAR EN TÅGBILJETT DEN 14:E SEPTEMBER KLOCKAN 05:45 FRÅN NORRKÖPING C TILL MALMÖ C

FÖRHÖRET FINNS INSPELAT I SIN HELHET OCH INLAGD I FILIP

Förhörsledaren ber Maldar att berätta om tågbiljetten hon bokade den 14:e september klockan 05:45 från Norrköping C till Malmö C. Maldar berättade att hon låg och sov hemma när hennes syster Rahmania kom in och väckte henne. Maldar frågade Rahmania vad som händer, hennes syster Rahmania pratade med någon på telefon, Rahmania frågade om Maldar kunde swisha till antingen Rahmania, hennes kompis Ziko eller betala för en tågbiljett till Ziko. Varken Ziko eller Rahmania hade pengar på sina konton, Rahmania sa till Maldar att hon skulle få tillbaka pengarna antingen kontant eller swish när Ziko kom tillbaka till Malmö.

Maldar vet inte vad Ziko heter i förnamn och efternamn men Maldar har swishat honom en gång tidigare så det står på hennes swish. Ziko skulle hyra en bil och behövde pengar, Maldar hjälpte dom då med pengar. Hennes syster Rahmania sa att hon skulle få tillbaka pengarna. Maldar har ännu inte fått tillbaka några pengar för tågbiljetten eller hyrbilen. Maldar swishade pengarna till en person och hon tror det kan ha varit 1-2 månader sen. Maldar tror det kan ha varit 1-1,5 vecka innan hon swishade för tågbiljetten.

HEMLIG

Maldar berättade att hon har 5 systrar som bor i lägenheten tillsammans med deras mamma.

Ziko går i gymnasiet i samma klass som Maldars lillasyster Salma, Maldar tror han är 03:a. Maldars syster Rahmania är nära vän med Ziko. Maldar gick i samma skola och har också lärt känna honom. Maldar beskriver Ziko som en trevlig och rolig kille men hon känner inte honom så väl. Maldar skulle inte planera något och träffas utanför skolan med honom, ingen av systrarna skulle planera och gå ut med någon kille utan de är mer skolkompisar. Maldar berättade att när Rahmania var arbetslös var hon hemma mycket men gick till skolan och umgicks med sina skolvänner, då umgicks hon och Ziko men inte så mycket. Ziko har aldrig varit hemma hos dom.

Rahmania har berättat att Ziko var på semester efter skolavslutningen och han skulle även jobba där och var nu tillbaka i Sverige på semester.

Maldar beskriver Ziko som ungefär lika lång som henne kanske lite längre, hon är ca 165 cm. han har lite krulligt hår. Maldar vet inte vart Ziko bor. Han pratar arabiska och Maldar tror han kan vara från Palestina eller Syrien.

Maldar tillfrågas om varför biljetten bokades från Norrköping, Maldar uppgav att han sagt att han bara skulle vara med sina vänner sen komma tillbaka. Maldar har bara swishat och vet inte ens hur många som biljetten var för. Maldar vet inte vart Ziko och hans vänner varit men hon tror det var en lördag och söndag de var där.

UPPLÄST UTAN INVÄNDNING FRÅN DEN HÖRDE

HEMLIG

Polisen

Förhör

Sammanfattning förhör nr 1

Signerat av

Signerat datum

Enhet
Region Stockholm, Grova brott 4 PO Sthlm City

Diarienr
5000-K1147925-23

Hörd person
Abdul Nabi, Rahmania

Personnummer

Den hörde är
Annan

ID Styrkt
Nej

Ställning till misstänkt - målsägande - vittne

Tolk

Språk

Anledning till förhör / Misstankar som misstänkt har underrättats om
Mord, Fullbordat

Underrättad om misstanke

Ytterligare information om anledning till förhör
Har en nära relation till misstänkt Hamza och har pratat i telefon med honom flertalet gånger under brottsdagen.

Underrättad om 12 § FUK | Underrättad om rätt till försvarare | Godtar den försvarare som rätten förordnar | Försvarare/ombud närvarande

Försvarare/ombud önskas

Förhörsledare	Förhörsdatum	Förhör påbörjat	Förhör avslutat
Arvid Crepaldi	2023-10-10	11:13	13:20

Förhörsplats	Typ av förhör	Förhörssätt
Rättscentrum, Malmö	RB 23:6	Videobandsförhör
Förhörsvittne	Utskrivet av AC	Ljudbandsförhör

Involverad personal	Funktion
Anton Rask	Biträdande förhörsledare

Berättelse

Sammanfattning av förhör med Rahmania

Följande är en sammanfattning av förhöret. Förhöret finns i sin helhet inspelat och inlagt i FILIP.

Om henne själv

Rahmania berättar att hon bor hemma med sin mamma och syster. Hon har dagen för förhöret börjat arbeta på en förskola.

Relation till Hamza

Rahmania berättar att hon och Hamza är i en nära relation där de båda tycker om varandra men att de inte är pojkvän och flickvän. De lärde känna varandra genom skolan då de båda gick på Praktiska Gymnasiet. Rahmania gick i trean och Hamza gick i ettan, de började umgås i skolan och sågs utanför skolan. Hamza har aldrig varit hemma hos Rahmanias familj och känner inte alla i familjen. Hamza känner Rahmanias systrar Salma, Kubra och Maldara. Hamza känner dem genom Rahmania och från skolan då de har gått på samma gymnasium. Rahmania och Hamza har känt varandra i ungefär 1 år. Rahmania uppger att de träffades mycket i skolan till en början och sen efter Malmö festivalen så började de träffas mer. När de umgås så äter de ute, de åker runt i bil och besöker utsiktsplatsen.

Rahmania uppger att Hamza är en bra person och att han alltid har varit snäll mot henne. Hamza är alltid den som försöker lösa situationen om de bråkar eller liknande.

HEMLIG

Hamzas ekonomi
Rahmania berättar att Hamza har slutat gymnasiet och i juni så har han åkt till sitt hemland Syrien. Där ska Hamza starta ett företag som han sen ska starta i Sverige. I slutet av sommaren så kom Hamza sen tillbaka till Sverige. Dels för att Hamza skulle umgås med Rahmania och dels för att Hamza behövde ordna med papper inför sitt nya jobb i hemlandet. Men Rahmania uppger att Hamza för närvarande inte hade något arbete. Men att Hamzas pappa ger honom pengar som han lever för.

Hamzas familj.
Rahmania uppger att hon inte har träffat Hamzas familj eller varit hemma hos Hamza. Hon tror att han bor någonstans vid Mobilia.
Rahmania vet om att Hamza har en lillebror. Men hon vill inte ställa så mycket frågor.
Rahmania vet att Hamza har en farbror men hon säger att Hamza inte umgås så mycket med honom men att de pratar i telefon ibland.

Hamzas vänner
Hamza brukar använda en bil som tillhör Hamzas kompis Majid. Rahmania vet inte vad han heter i efternamn men tror att han är lika gammal eller äldre än henne. Men hon beskriver honom som lång och med skägg.

Rahmania uppger inte vet vilka som är Hamzas vänner och att hon inte vill fråga. Rahmania uppger att Hamza främst har varit med henne den senaste tiden. Så hon vet inte vem som är Hamzas närmsta vän förutom hon själv.

Rahmania berättar att Hamza inte är ute så mycket med vänner. För det mesta är Hamza hemma eller med Rahmania men att han då och då träffar vänner men då umgås han bara en kortare tid, en halvtimme till en timme.

Hamzas boende
Rahmania uppger att när Hamza kom tillbaka från Syrien så bodde han hos sin kompis Majid. Men Hamza kunde inte bo kvar där för det fanns tjejer där. Så då bodde Hamza hos sin farbror.

Snapchat
Rahmania uppger att hon inte vet helt säkert, hon heter riri och sen några siffror riri 20021. Hon har även en andra snap som heter R Nabi.
Rahmania uppger att Hamza heter Ziko eller alex något sånt på Snapchat. På frågan om det är al3x_0424 så uppger Rahmania att hon inte vet man kan kolla i sin mobiltelefon.

Ziko är Hamzas smeknamn.

Rahmanias mobiltelefon.
Rahmania kan inte hela sitt telefonnummer men uppger att [redacted]3220 nog är hennes. Hon och hennes syster fick nya telefonnummer samtidigt och ett slutade på 20 och det andra på 25.
Rahmania uppger att hon har haft samma mobiltelefon i två år.

Hamzas mobiltelefon.
Rahmania berättar att när Hamza var i Stockholm registrerade hon ett telefonnummer åt Hamza, han sa att han hade tappat bort sin telefon. Så han bad henne om hjälp med att registrera ett SIM-kort till honom i hennes namn. Han sa att när han kom tillbaka så skulle

HEMLIG

han kasta eller ta sönder det. Det här hände på onsdagen eller torsdagen veckan då Hamza var i Stockholm.

Hamzas Stockholmsresa

Hamza hade sagt till Rahmania att han hade sålt en dyr klocka till en man i Malmö men att han skulle hämta pengarna från försäljningen i Stockholm. Hamza åkte därför till Stockholm tillsammans med två andra personer. En av killarna hette Ahmed och bor nära Rahmania på Styrbordsgatan. Den andra killen vet hon inte vad han heter.

Måndag 2023-09-11

Dagen som Hamza åkte till Stockholm så var hon ute med några vänner och sina systrar. De var ute och handlade när Hamza hörde av sig och berättade han skulle iväg med att han ville träffa henne innan. Rahmania uppger att Hamza ska åka med en kille som heter Ahmed men kan inte namnet på den andra. De bestämde att de skulle träffas på McDonalds Värnhem, där var de i 5 – 10 minuter och Hamza bjöd henne på mat.
Efter det så åkte Hamza mot Stockholm och de skrev till varandra under resan till Stockholm men de hade inte så mycket kontakt. Hamza filmade även bilen för att visa vilka han var med för Rahmania.

Under resan så behövde Hamza pengar för hyrbilen så Rahmania frågade sin syster om hon kunde swisha Hamza.

Tisdag 2023-09-12

Rahmania berättar att de inte hade så mycket kontakt under tisdagen för att de hade bråkat på natten från måndag till tisdag. Men Rahmania ville inte prata med Hamza för hennes mamma skulle vara hemma och kunde märka det. Rahmania och hennes mamma bråkade även de. Så Rahmania sa till Hamza att inte ringa henne så de pratade inte på flera timmar under tisdagen. Någon gång på kvällen så frågar Hamza om han får ringa och prata med Rahmania.

Onsdag 2023-09-13

Rahmania berättar att Hamza skriver till henne och berättar att han har blivit släppt av Polisen. Han sa att han hade blivit tagen av Polisen för att han inte hade något körkort. Hamza filmade även sig själv och skickade till Rahmania på Snapchat. Men det var problem med uppkopplingen så det gick inte att ringa på Snapchat så de ringde till varandra på Instagram istället. Efter det så gick Hamza och köpte ett SIM-kort. Som Rahmania hjälpte Hamza att registrera, Hamza köpte SIM-kortet i Stockholm men Rahmania vet inte var i Stockholm han var.
Först så tar Hamza ett SIM-kort men det fungerar inte så han får hämta ett nytt. Det andra SIM-kortet fungerade och då började Rahmania och Hamza prata telefon med varandra. Då sa Rahmania åt Hamza att hon ville se honom så han fick sätta på Facetime. Efter det så pratade de mycket med varandra till dess att Hamza behövde ladda sin mobiltelefon. Då gick han till en restaurang där personalen lät honom ladda sin mobiltelefon. Efter att han hade laddat så ringde Hamza upp Rahmania igen.
Efter att Hamza hade ätit och laddat sin mobiltelefon så lämnade han restaurangen någon gång på eftermiddagen. Rahmania vet inte tiden men hon tror att det var mellan klockan 14 och 16. Efter det så tog Hamza en taxi till tågstationen då Hamza skulle ta ett tåg som gick någon gång runt 12 på kvällen. Men Hamza missade tåget och fick vänta fem timmar till nästa tåg.
När Rahmania får frågan hur Hamza kunde missa tåget som gick vid 12 på kvällen om han tog en taxi till tåget efter att ha varit på restaurangen fram till någon gång på eftermiddagen. Så uppger Rahmania att Hamza skulle köpa kläder då hans kläder var trasiga efter den tidigare händelsen med Polisen. Rahmania uppger att Hamza inte tog taxin direkt från

HEMLIG

restaurangen utan att han först lånade en bil av en kompis så att han skulle kunna köpa kläder. Rahmania uppger att hon och Hamza har pratat under den här tiden. Rahmania uppger att hon var i samtal med Hamza under den här tiden men att hon gjorde annat samtidigt och att samtalet var på i bakgrunden.
Rahmania berättar sen att Hamza hade lånat en bil av en vän i Stockholm för att Hamza ska kunna köra till någon affär så Hamza kunde köpa kläder. Rahmania vet inte hur Hamza fick bilen för hon och Hamza var inte i telefon då. Rahmania vet inte vem killen som äger bilen är men Hamza fick låna den och sen så åkte han och lämnade den. Sen tog Hamza taxi från platsen där han lämnade bilen till tågstationen där han skulle ta tåget till Malmö. Men då var Hamza sen och missade tåget.
Hamza tänkte då stanna på tågstationen till nästa tåg skulle gå men en vakt sa att stationen skulle stänga. Så Rahmania sa åt Hamza att se om han hade någon vän som bodde i närheten så han skulle kunna sova där. Hamza sa att han skulle göra det så han la på med Rahmania och ringde till en vän som Rahmania inte vet vem det är. Men Hamza sa att han fick kontakt med en vän som hade en lägenhet eller något sånt i Stockholm där det var många som bodde. Så Hamza skulle hyra en lägenhet men Hamzas vän hade sagt att han inte behövde betala. Så Hamza åkte dit men det var inte någon i rummet så han fick låna så han väntade tills de kom. Då la han på med Rahmania för Hamza och de här personerna skulle ut och äta. Rahmania ringde till Hamza igen när han satt i bilen med de här personerna och då sa Hamza att han inte kunde prata. Sen kom Hamza tillbaka och sov en stund samtidigt som Rahmania höll sig vaken för att hon skulle kunna väcka Hamza så han kunde ta sig till tåget.

Rahmania uppger att hon och Hamza pratade mycket med varandar under kvällen. Men att hon vid tillfällen klickade honom för att hon inte ville prata med honom framför sina systrar och ibland så klickade Hamza henne för att ringa någon vän.
När Hamza satt på tåget så Swishade Rahmanias syster Maldara pengar till Hamza för biljetten. Eller så betalade hon för biljetten på Swish. Rahmania vet inte riktigt hur det gick till men det var hon som bad Maldara hjälpa Hamza.

Timmarna med vännens bil

Rahmania uppger att hon inte vad vad han gör under de här timmarna. Det hon vet är att han kör runt i en kompis bil. Rahmania vet inte när han får bilen och uppger att de inte har så mycket kontakt när Hamza sitter i bilen till dess att Hamza ska lämna bilen då pratar de med varandra på Facetime.

Från 20.43 till 22:12

Rahmania uppger att hon var och åt mat under den tiden. Så de pratar inte i telefon. Rahmania minns inte vad Hamza gjorde under den tiden eller vart han var.

Torsdag 2023-09-14

Vid 10 tiden så kommer Hamza fram till Malmö och då säger Rahmania åt honom att han ska gå hem och vila sig men Hamza säger att han ska klippa sig.

Kontakt med Instagram profilen ??Mohamad??

Rahmania uppger att det är Ahmed som åkt med Hamza till Stockholm. Ahmed bor i samma område som Rahmania. Konversationen är från händelsen där Hamza blivit stoppad av polisen. Han skrev till Rahmania och frågade när Hamza hade skrivit till henne sist.

Rahmania visste inte vad Ahmed hette men efter att Hamza blivit gripen och det stod i tidningen. Så hade Hamzas kompis Majid sagt till Rahmania att det var Hamza och Ahmed. När Rahmania frågar Ahmed / Mohamad varför han åkte tillbaka till Malmö innan Hamza så sa han att det var för att han sagt till sin pappa att han bara skulle vara där en natt.

HEMLIG

Rahmania säger att hon även frågade Hamza var hans vänner var och då hade han sagt att de båda andra hade åkt hem på tisdagen.

När Mohamad skrev till Rahmania så satt Hamzas farbror med honom. Det var för att bilen som Hamza hade var hyrd i hans farbrors namn. Så när Hamza hade blivit stoppad så var bilen kvar och det drogs pengar från farbroderns konto. Så de frågade när Hamza hade pratat med Rahmania senast och hon sa då att han hade ringt vid 11 på tisdagskvällen men att hon inte kunde prata med honom.

Ali Al Rubaie

Rahmania uppger att hon aldrig hört namnet.

Efter att Hamza blivit gripen

Rahmania berättar att när Hamza kommit tillbaka till Malmö så pratar de på förmiddagen. Sen slutar Hamza svara och då vet hon inte varför.
Rahmania skriver då till Majid och frågar varför Hamza inte svarar. Då berättar Majid att en vän till honom har sagt att Hamza har blivit tagen av Polisen. Rahmania trodde först att det var för händelsen där Hamza kört utan körkort. Senare så skickade Majid en länk till en Aftonbladet artikel. Majid berättade även att han varit i kontakt med Hamzas advokat men att de inte visste hur länge Hamza skulle sitta häktad.

Specifika samtal

Samtal i 9 minuter den ***2023-09-13 22:12:44(UTC+2)***
Rahmania säger att hon inte minns det här samtalet. De pratade ganska mycket den dagen.

Facetimesamtal i 27 minuter den ***2023-09-13 22:53:46(UTC+2)*** .
Rahmania säger att hon inte minns något av samtalet men känner igen **bild 2.** Då berättar Rahmania att hon ska hjälpa Hamza hitta ett telefonnummer till en taxi som Hamza sen ska ta till tågstationen.

Bilder

Rahmania förevisas 3 bilder.

Bild 1 ***En stillbild som är tagen ur ett videoklipp.***
Rahmania känner inte igen bilden och vet inte vad de pratade om innan den skickades. Rahmania kommer sen ihåg att det här är när Hamza kör den bil han fått låna av en kompis för att han ska handla kläder.

Bild 2
Då uppger Rahmania att Hamza sitter i bilen som han hade lånat av sin kompis i Stockholm. Hamza var på väg för att lämna bilen och Rahmania hjälpte honom att hitta numret till en taxi i Stockholm.

Bild 3 ***En stillbild som är tagen ur ett videoklipp.***
Det är efter att Polisen hade tagit Hamza och han hade gått för att testa kläder. Då skickade han den här filmen till Rahmania. Rahmania säger att videon är från att Hamza är i ett provrum. Rahmania minns inte när videon skickades så förhörsledaren berättar att den skickades ungefär vid 14 tiden.

Förhör uppläst och godkänt efter koncept anteckningar.

HEMLIG

Bildbilaga till förhör med Rahmania Abdul Nabi 2023-10-10.

Bild 1

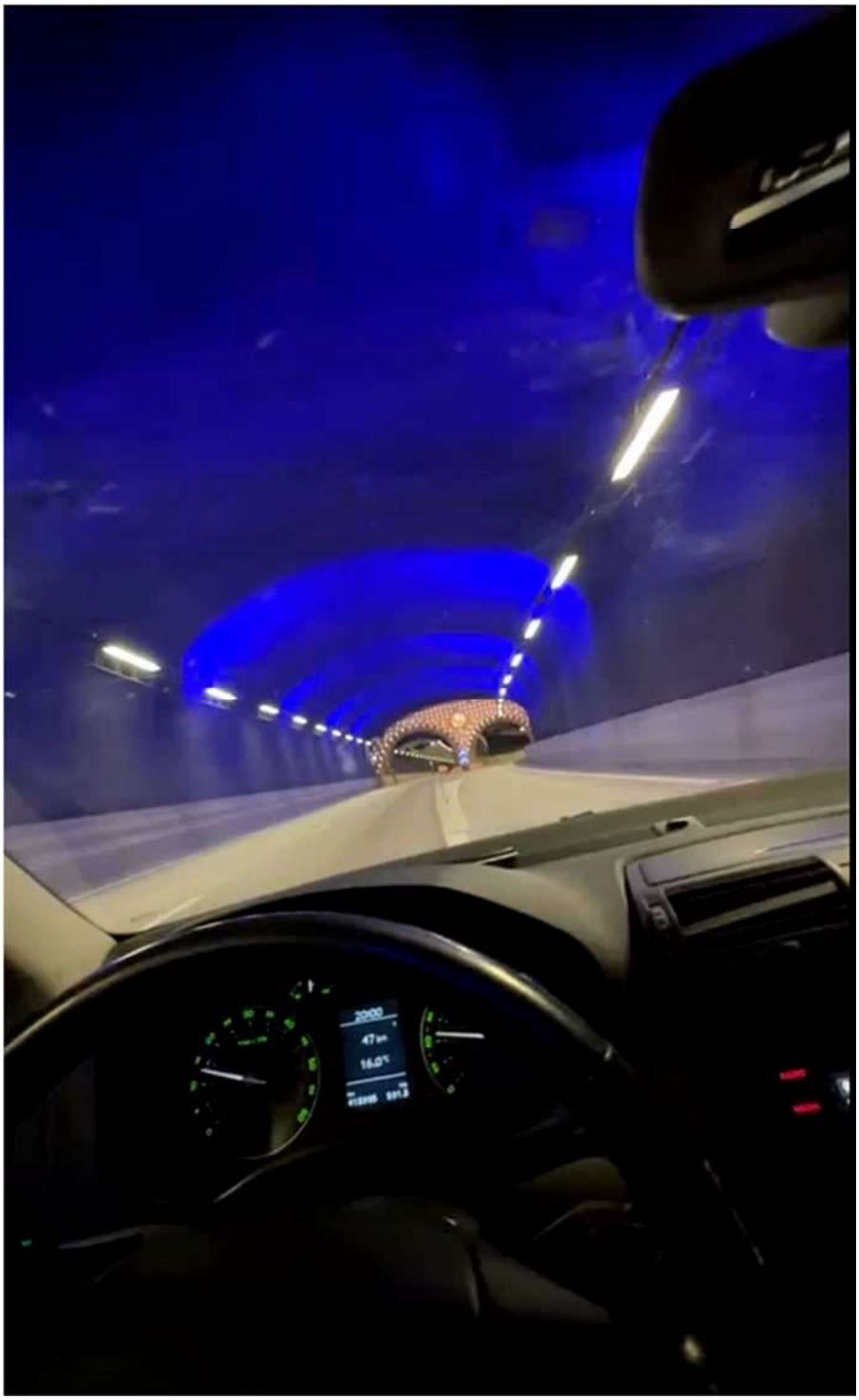

HEMLIG

Bild 2

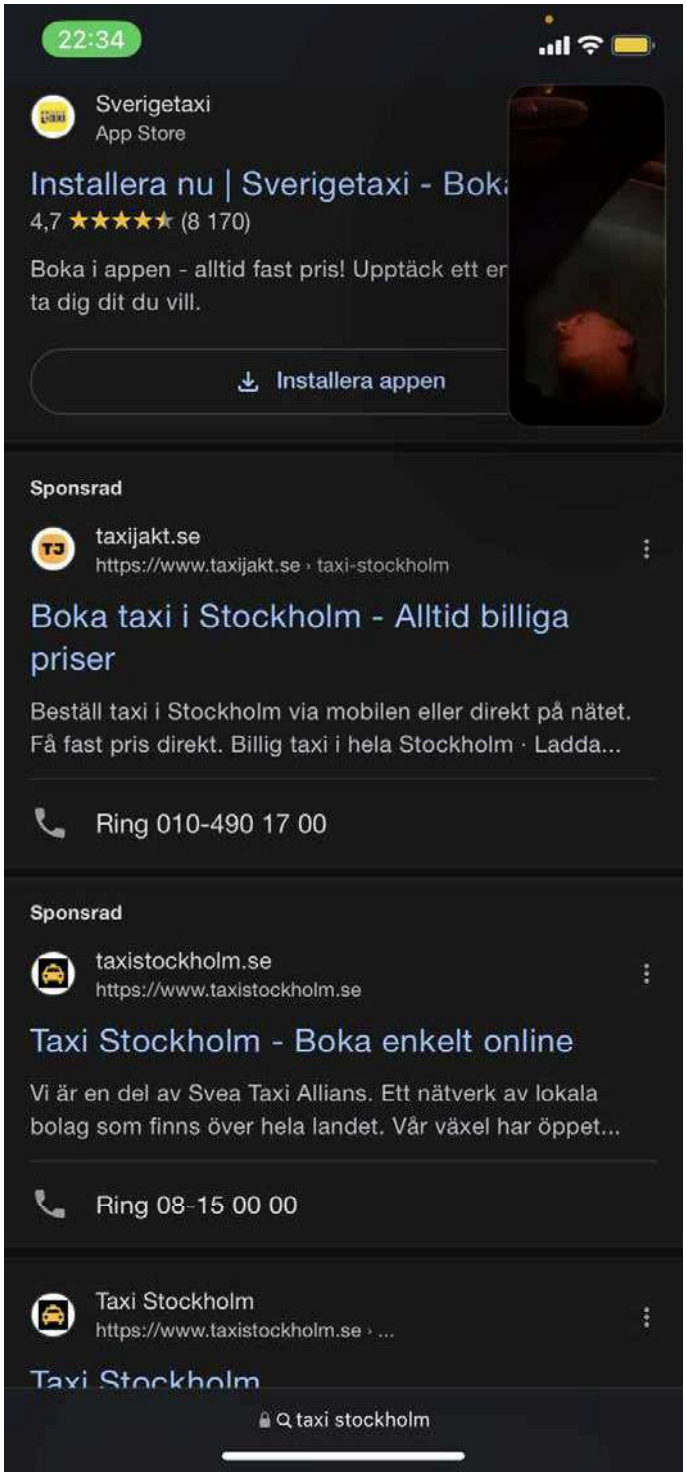

HEMLIG

Bild 3

HEMLIG

Polisen

Förhör

Förhör nr 2 Ahmed Abou Kraa SAMMANFATTNING

Signerat av

Signerat datum

Enhet	Diarienr
Region Mitt, Grova brott 1 PO Uppsala	5000-K1142522-23

Hörd person	Personnummer
Abou Kraa, Ahmad	

Den hörde är	ID Styrkt	Sätt	Ställning till misstänkt - målsägande - vittne
Vittne	Ja	Svenskt körkort i beslag, nr 416658034	

Tolk	Språk
Språkservice	Arabiska

Ytterligare information om anledning till förhör	Underrättad om misstanke
Kompletterande förhör med Ahmad Abou Kraa	

Underrättad om 12 § FUK	Underrättad om rätt till försvarare	Godtar den försvarare som rätten förordnar	Försvarare/ombud närvarande

Försvarare/ombud önskas

Förhörsledare	Förhörsdatum	Förhör påbörjat	Förhör avslutat
Lisa Nordström	2023-10-11	15:03	17:07

Förhörsplats	Typ av förhör	Förhörssätt
Malmös Polisstation	RB 23:6	Videobandsförhör
Förhörsvittne	Utskrivet av LN	Konceptförhör

Involverad personal	Funktion
Siobhán Claire Jansson	Biträdande förhörsledare

Berättelse

SAMMANFATTANDE FÖRHÖR MED AHMED ABOU KRAA

FÖRHÖRET FINNS INSPELAT I SIN HELHET OCH INLAGD I FILIP

Hamza

Ahmad berättade att Hamza är hans brorsson, de står varandra nära som familj men inte som nära vänner. Ahmad är tio år äldre än vad Hamza är och ser Hamza som en tonåring, de umgås inte särskilt ofta. Hamza bor inte i Sverige på heltid, han kom till Sverige för en festival och skulle fixa pappren för att åka till Saudiarabien. Hamza bodde då hos sin faster och kusin i Sofielund. Den 7:e eller 8:e september kom Hamza med sina grejor till Ahmad och ville bo hos honom istället, han kände sig obekväm hos sin faster. Hamza och Hamzas kusin umgicks mycket med varandra. Hamzas kusin heter Marsto (*FL:s anteckning, osäker stavning*), Ahmed berättade att Hamza och Marsto har samma mentalitet och tankar, de har varit vänner länge. Marsto har problem men det har inte Ahmad, Ahmad har bott i Sverige i 9 år och aldrig haft problem med polisen. Ahmad berättade att Hamza kallas för Ziko bland Hamzas vänner men Ahmad kallar honom bara för Hamza. Ahmad har träffat några av Hamzas vänner men han vet inte vad de heter eller deras släktnamn, de använder också smeknamn.

Snapchat: Ahmad har inte Hamza på Snapchat och vet inte vad han heter men det kan vara

HEMLIG

nånting med Hamza loca.
Signal: Ahmad vet inte vad Signal är för något.
Whatsapp: Ahmad har Hamza på Whatsapp.

Mohamad Khaze

Ahmad berättade att Mohamad Khazes syster är gift med Hamzas bror Hassan, Ahmad är farbror till både Hamza och Hassan. Mohamad brukar hjälpa Ahmad med att tolka och översätta. Ahmad och Mohamad är nära som familj men Mohamad berättar inte allt för Ahmad. Ahmad har Mohamads telefonnummer inlagd i sin mobil. De hade senast kontakt i lördags, Mohamad skulle resa utomlands och de skulle träffas innan Mohamad åkte. Ahmad är inte säker på vart Mohamad skulle resa men har hört Tyskland. Ahmad vet inte hur länge de ska vara borta. Ahmad har inte frågat så djupt om detaljer.

På fråga om Mohamad har någon hotbild mot sig eller är rädd uppgav Ahmad att han hört från andra personer att Mohamad är rädd. Mohamad har inte själv sagt det till Ahmad. Mohamads kusin Faysal har berättat det för Ahmad, det ska gälla någon kriminalitet i Stockholm. Ahmad tror det kan vara repressalier eller hämnd från personer. Det ska vara därför Mohamad vill åka utomlands.

Ali Al Robaie

Ahmed berättade att han inte känner Ali Al Robaie alls, Ahmed har bara sett honom en gång med Hamza och då visste inte Ahmed att det var Ali. Det var den 9:e eller 10:e september vid en falafelrestaurang. Ahmed pratade med Mohamad Khazes kusin Faysal som berättade för Ahmad att han hade träffat Ali vid falafelrestaurangen. Ahmad frågade Faysal vem Ali Al Robaie är och vad han hade för koppling till Ahmads brorsson. Faysal berättade för Ahmad att de hade gjort brottsgärningar i Stockholm. Förhörsledaren frågar Ahmad vad Ali och Hamza hade gjort för brott i Stockholm, Ahmad uppgav att Faysal berättat att de var Ramels vägs banditer som hade åkte till Stockholm för att döda en person, en kvinna eller man. De kom nyheter om de på medier. Ahmad hade frågat Faysal varför han inte berättat detta för Ahmad då han är Hamzas farbror och hade kunnat gå till polisen och berättat för Hamzas pappa. Faysal uppgav att han inte visste det i början, han hade sett det på nyheter, medier och polisensmedier men Ahmad tror dock att Faysal visste om det innan, ungdomarna känner varandra väl och ljuger tillsammans.
Ahmad har inte Alis telefonnummer och har aldrig pratat med honom varken i telefon eller i verkligheten. På fråga om när han ringde till Hamza mellan den 11:e till den 13:e om Ali kan ha svarat i Hamzas telefon uppgav Ahmad att han bara pratat med Hamza men hörde röster i bakgrunden, Ahmad vet inte vilka de kan ha varit men han har inte pratat med Ali i telefon. Ahmad har inte Ali på några sociala medier, han känner inte Ali. Ahmad är en vuxen man och dom är barn i hans ögon.

Ahmad Abou Kraa

Ahmad berättade att han har samma telefonnummer nu som när polisen grep honom. Polisen har hans telefon i beslag men han har SIM-kortet kvar. Ahmad använder Snapchat, Whatsapp och har Facebook men använder inte den så ofta.

Hyrbil

Ahmad ombads att berätta om hyrbilen UYF98H som hyrdes på OKQ8 Vattenverksvägen Malmö. Ahmad uppgav att han har fel på sin bil, den går inte bra att köra på motorvägar. Hamza sa till Ahmad att de skulle hyra en bil från en bensinmack, Hamza ville hyra en bil för att kunna köra runt på sin flickvän och köra utanför Malmö. Hamza gjorde en beställning på hyrbilen och ringde sedan till Ahmad för att hämta hyrbilen. På fråga varför Ahmad var med och hyrde bilen uppgav han att hans bil är trasig och ville också hyra bilen, han var godtrogen

HEMLIG

och inte visste sanningen, Ahmad anade inte att han skulle bli inblandad i Hamzas kriminalitet. Två dagars hyra kostade 2800kr, Ahmad fick 3000kr som de satte in på hans konto så han kunde betala för hyrbilen. Ahmad fick inte pengar till sig själv för att hyra bilen.

Maher Abou Kraa

På fråga vem Maher Abou Kraa är uppgav Ahmad att det är hans bror. Maher befinner sig inte i Sverige, Maher glömde sitt ID-kort i Ahmads bil. Hamza tog det ID-kortet och använde det för att hyra bilen, detta gjorde Hamza utan Ahmads eller Mahers vetskap. Hamza ordnade allt med hyrbilen utan att berätta något för Ahmad. Ahmad frågade Hamza om de inte behövde Ahmads körkort när de skulle hyra bilen men då uppgav Hamza att det behövde dom inte utan Hamza behövde bara hjälp att hämta bilen. När Ahmad betalade tog Hamza nycklarna och Ahmad tog kvittot för hyrbilen, Ahmad såg då att det stod Mahers namn på kvittot. Ahmad frågade Hamza hur han hade lyckats med de då svarade Hamza att det var vanligt. Ahmad frågade Hamza hur han skulle kunna lämna tillbaka bilen när han inte är Maher, Hamza sa då till Ahmad att Hamza tog med Ahmad dit för att tjejen i kassan trodde att Ahmad var Maher. Ahmad funderade på hur det kunde hända och frågade Hamza vad han sagt till tjejen i kassan, Hamza sa att de bara hade pratat vanligt med varandra, hur läget var och så. Ahmad förstod att Hamza tagit med honom dit för att personalen på bensinmacken skulle tro att han var Maher. Hamza tog sedan bilen och det som hände efteråt kan inte Ahmad säga så mycket om. Det var meningen att Hamza skulle lämna tillbaka hyrbilen dagen efter de hyrt den. När Hamza kom tillbaka till Malmö sa han till Ahmad att han lämnat tillbaka den i Stockholm. Ahmad sa till Hamza att han skulle ta med Hamza till bensinmacken och fråga personalen om Hamza ljuger. Ahmad känner sig lurad och att han är ett offer. Ahmad vet inte om Hamza verkligen har lämnat tillbaka bilen. Ahmads bror har glömt sitt ID-kort i Ahmads bil, ID-kortet är i Ahmads förvar och Ahmad har tagit hand om det. Ahmad trodde inte att folk skulle peta och ta saker från hans bil utan lov. Det är ingen främmande människa som gjort det utan hans brorson Hamza. Hamza sa inget till Ahmad om Stockholm för Hamza vet att Ahmad inte skulle acceptera det och skulle ha berättat för Hamzas pappa.

Stockholm

Ahmad berättade att han inte visste att Hamza skulle åka till Stockholm. Ahmad ringde till Hamza som sa till Ahmad att han skulle komma hem om en liten stund men det visade sig att Hamza var i Stockholm då. Ahmad visste att han var med Mohamad Khaze, Ahmad träffade Mohamad Khaze dagen efter samtalet och frågade vart Hamza var, då sa Khaze att Hamza var i Stockholm. Hamza ljög för Ahmad och sa att han var i Malmö men han hade egentligen åkt till Stockholm med tjejer för att sälja en klocka. Eftersom Ahmad är Hamzas farbror har Ahmad ett ansvar över Hamza, därför ringde Ahmad till Hamzas mamma. Ahmad berättade att Hamza ljuger för Ahmad, att Hamza låtsas han är i Malmö men egentligen befinner sig i Stockholm med tjejer för att sälja en klocka och att de inte kunde beskylla Ahmad för något. Hamza ringde efter det till Ahmad på Whatsapp och klandrar Ahmad för att ha skvallrat till Hamzas mamma. Ahmad blev väldigt arg och skrek på Hamza att Hamza ljuger för Ahmad att han är i Malmö men är i Stockholm, Hamza sa då till Ahmad att han var i Stockholm med vänner för att sälja en klocka och få pengar men är snart tillbaka i Malmö. Hamza ljög återigen för Ahmad att han skulle komma tillbaka till Malmö, Hamza kom inte tillbaka förens dagen efter, Hamza brukar ljuga. Ahmad frågade Hamza varför han inte kom tillbaka och Hamza sa till Ahmad att det inte fanns något tåg då, nästa tåg var klockan 05.

Hamza kom till Malmö klockan halv 11 och ringde till Ahmad och bad han att hämta Hamza på centralstationen. Ahmad åkte dit för att ta reda på vad Hamza gjort i Stockholm. När Ahmad hämtade Hamza såg han att Hamzas kläder var rivna och händerna var skadade. Ahmad frågade Hamza vad som hänt honom. Hamza berättade att polisen misshandlat honom

HEMLIG

och slagit honom, Ahmad sa till Hamza att han ljuger för polisen misshandlar inte någon för att den inte har körkort. Ahmad sa till Hamza att Hamzas kläder är rivna och händerna är skadade och frågade vad som hade hänt i Stockholm. Hamza sa då till Ahmad att han sprungit till skogen från polisen och blev sen skadad i skogen. Polisen tog honom sen och tog med honom till en vårdcentral för att ta blodprov på Hamza, efter de släppte polisen honom.

Ahmad sa till Hamza att när Hamza var hos honom hade Hamza två telefoner men nu hade han bara en, Ahmad frågade vart den andra telefonen är. Hamza sa till Ahmad att den andra telefonen blivit stulen på hotellet. Ahmad vet att Hamza hade en Iphone 14 PRO Max men är osäker på vad den andra telefonen är för modell, Ahmad tror det kan han ha varit en Iphone 13 eller 14. Enligt Hamza så var det Iphone 14 PRO Max som blev stulen på hotellet i Stockholm. Ahmad vet inte vilket hotell Hamza hade bott på, det var både killar och tjejer på hotellet. Ahmad vet inte hur telefonen blev stulen men sa till Hamza att Hamza måste ringa sin pappa och berätta allt, att Hamza nu var med Ahmad och att Hamzas telefon blivit stulen. Ahmad sa till Hamza att du och din liga från Ramels väg åkte till Stockholm för att sälja en klocka, det är bara något ni hittar på. Hamza ville inte ringa sin pappa utan han ville köpa en ny mobil. Ahmad frågade Hamza hur han skulle ha råd och köpa en ny mobil, Hamza har inget jobb eller pengar, Hamza hade bara 14 kronor på sitt konto. Ahmad frågade Hamza hur han skulle skaffa pengar till en ny mobil, en ny mobil kostar 15 tusen kronor. Hamza klappade med sin hand på benet och sa till Ahmad att han hade 60 tusen med sig. Ahmad frågade Hamsa hur han hade fått 60 tusen kronor, Hamza sa till Ahmad att han hade sålt klockan för 120 tusen kronor och de hade delat på pengarna och fått 60 tusen kronor var. Klockan de hade sålt var en Rolex klocka som kostade 120 tusen kronor. Ahmad har inte sett klockan som Hamza sa att han sålt och Hamza brukar inte sälja klockor. Mohamad Khaze sa också till Ahmad att Hamza var där för att sälja en klocka.

Ahmad och Hamza åkte till en restaurang och där mötte de upp Khaze, Hamza visade för Khaze filmer på Snapchat när polisen grep honom. Efter det åkte Ahmad till sin syster för att hälsa på, sen när han kom med bilen och promenerat lite kom polisen och grep dom. Polisen var maskerad, det var första gången Ahmad hamnat i en sån situation. Polisen sa till Ahmad att han inte skulle vara rädd, det gällde inte honom, det är problem med de andra två. Ahmad var sen hos polisen och blev förhörd, polisen tog Ahmads mobiltelefon och hans ägodelar. Ahmad berättade att gärningsmannen är hans brorsson.

Ahmad tillfrågas om Hamza skickat en adress till honom Charles gata 2 Arlanda stad. Ahmad uppgav att Hamza inte skickat någon adress till honom. Ahmad har heller inte sagt till Hamza att han ska skicka vart han befinner sig. Ahmad hade ingen aning om att Hamza skulle göra något olagligt, Ahmad tänker att Hamza är en ungdom, inte att han ska iväg och göra något brottsligt. Ahmad har dock förståelse för det eftersom Hamza håller på med narkotika och har det i blodet.

Ahmad tillfrågas om fyra stycken meddelande Hamza skickat till honom på Snapchat den 13:e september klockan 03:10. Ahmad uppgav att han inte har Hamza på Snapchat men att polisen kanske menar Whatsapp. Ahmad kan inte se meddelanden eftersom polisen har hans telefon men han har gett polisen tillstånd att titta på allt i hans telefon.

Ahmad tillfrågas om ett meddelande han skickat till Hamza, Ahmad har skickat vino6668a@gmail.com med lösenord Abood1323. Ahmad uppgav att Vino är Faysal, Abood är också kusin med Mohamad Khaze. Ahmad tror att det är en email för att ladda bilen. Hamza hade ringt till Ahmad och sagt att bilen inte har någon laddning och att Hamza ville lämna tillbaka den på bensinstationen. Hamza frågar om Ahmad har swish och kan swisha pengar till honom, Ahmad sa att han inte hade swish och att han inte hade pengar. Abood säger att han kan ge email och Hamza kan då logga in där och ladda bilen. Abood skrev email

HEMLIG

och skickade till Hamza, de pratade svenska då med varandra.
Vino/Faysal bor mittemot Falafel Värnhem.
Abood bor i Lindhagen, nära fitness 24.

Ahmad tillfrågas om kontakter med Hamza då de mellan den 11:e september och den 13:e september har telefonsamtal med varandra 14 gånger. Ahmad uppgav att han pratat jättemycket med Hamza, Ahmad är hans farbror och är istället för hans pappa. I deras kultur är Ahmad ansvarig över Hamza, det är viktigt för Ahmad att veta vad som händer med Hamza. Hamzas pappa vet att Hamza är med Ahmed och då är Hamza Ahmeds ansvar. Lagen ska inte ställa frågor om hur ofta släktingar pratar med varandra. Hade Ahmad vetat hade han ringt till polisen. För att hjälpa Hamza, Ahmad hjälper honom när han gör det, det hade inte skadat Hamza. Då hade polisen i alla fall kunnat ta Hamza.

På fråga om Ahmad visste vad Hamza, Ali och Mohamad skulle göra i Stockholm svarade Ahmad nej.

På fråga om Ahmad i efterhand har förstått vad de gjorde där svarade Ahmad ja, han har förstått allt från nyheterna.

Polisen

Förhör

Sammanfattande förhör Ahmad (Hamzas farbror) Nr 2

Signerat av

Signerat datum

Enhet	Diarienr
Region Stockholm, Grova brott 4 PO Sthlm City	5000-K1147925-23

Hörd person	Personnummer
Abou Kraa, Ahmad	

Den hörde är	ID Styrkt	Sätt	Ställning till misstänkt - målsägande - vittne
Vittne	Ja	Svenskt körkort, nr: 416658034	

Tolk	Språk
Språkservice	Arabiska

Anledning till förhör / Misstankar som misstänkt har underrättats om	Underrättad om misstanke
Mord, Fullbordat	

Ytterligare information om anledning till förhör

Ahmad hörs med anledning av eventuella uppgifter gällande en skjutning i Stockholm den 2023-09-13.

Underrättad om 12 § FUK	Underrättad om rätt till försvarare	Godtar den försvarare som rätten förordnar	Försvarare/ombud närvarande

Försvarare/ombud önskas

Förhörsledare	Förhörsdatum	Förhör påbörjat	Förhör avslutat
Lisa Nordström	2023-11-21	10:16	11:36

Förhörsplats	Typ av förhör	Förhörssätt
Malmös polisstation	RB 23:6	Videobandsförhör
Förhörsvittne	Utskrivet av LN	Konceptförhör

Involverad personal	Funktion
Matilda Revestam	Biträdande förhörsledare

Berättelse

SAMMANFATTANDE FÖRHÖR MED AHMAD ABOU KRAA
FÖRHÖRET FINNS INSPELAT I SIN HELHET OCH INLAGD I FILIP

AHMAD HÖRS MED ANLEDNING AV EN SKJUTNING I STOCKHOLM DEN 13:E SEPTEMBER 2023

HAMZAS TID I STOCKHOLM

Ahmad ombads berätta vad han känner till om Stockholmsresan. Ahmad berättade att han inte visste att Hamza var i Stockholm, han har fått höra att det var för att Hamza skulle sälja en Rolex klocka värd 120 000kr. Hamza var där med tjejer och killar för att festa och fira att de sålt klockan. Ahmad ringde till Hamza som uppgav att han skulle komma tillbaka till Malmö när han var klar. När Ahmad fick reda på att Hamza befann sig i Stockholm ringde Ahmad till Hamzas mamma och berättade det för henne. Ahmad berättade för henne att Hamza var i Stockholm med vänner för att sälja en klocka. Ahmad sa att hon fick ringa till Hamza och säga åt honom att åka tillbaka till Malmö, Ahmad sa till henne att han inte skulle ansvara för det och att hon fick meddela detta till Hamzas pappa.

Ahmad fortsatte att ringa till Hamza hela kvällen och natten men Hamza sa bara till Ahmad

HEMLIG

att han kommer senare. Ahmad lämnade dörren olåst för att Hamza hade ingen nyckel till lägenheten men när Ahmad vaknade var inte Hamza hemma. Ahmad såg att Hamza hade lämnat ett röstmeddelande klockan 06 på morgonen till Ahmad, Hamza sa att polisen följer Hamza och vill gripa honom. Hamza hade kört bil och hade inget körkort, Hamza berättade att han hade lämnat bilen i skogen och gick därifrån. Ahmad försökte då ringa och skriva till Hamza men mobilen var avstängd. Ahmad vidarebefordrade röstmeddelandet till Hamzas mamma för att hon skulle få höra vad Hamza sagt till honom. Vid klockan 12 på dagen såg Ahmad att Hamza var inloggad på Whatsapp, Hamza skrev då till Ahmad att polisen gripit honom, att han var anhållen på sjukhus, att de tog test för droger och Hamza skickade även bilder till Ahmad. Ahmad frågade Hamza vad anledningen var att de tagit honom till sjukhuset, om han hade druckit eller tagit droger. Ahmad blev väldigt arg på Hamza och sa fula ord till honom, Ahmad skickade allt till Hamzas pappa. Ahmad ringde också till Hamzas mamma och sa att han inte ansvarar något mer, Hamza får göra som han vill.

På kvällen ringer Hamza till Ahmad och ville bevisa att han var på tågstationen och väntade på ett tåg som skulle gå 23:28, Hamza startade kameran för att visa att han stod på tågstationen. Hamza var för sen och det fanns inget tåg fören klockan 05 på morgonen efter. Ahmad sa till Hamza att han skulle ringa till Hamzas pappa och säga att han fick åka till Sverige så får Hamza förklara allt. Den 14:e september klockan 10:40 kom Hamza till tågstationen och Ahmad åkte dit för att hämta honom. Ahmad sa till Hamza när Hamza ringde och sa att han var framme på tågstationen att om Hamza inte är på tågstationen så skulle Ahmad ringa till Hamzas pappa och berätta allt. Ahmad såg att Hamzas kläder var sönder och Hamza hade sår. Ahmad frågade Hamza vad han håller på med och varför han ser ut sådär, Ahmad sa att Hamza inte fick bo hos honom längre utan fick åka till sin faster. Ahmad sa till Hamza att han fick följa med tillbaka till Ahmad och hämta sina grejor och kläder, för Ahmad ville inte ha problem med Hamzas pappa och Hamza skapar problem för Ahmad. Ahmad sa till Hamza att Hamza skulle ringa till sin mamma annars skulle Ahmad ringa till Hamzas pappa. Ahmad brukar meddela Hamzas pappa om Hamza tar droger eller är med kriminella/dåliga vänner.

Ahmad frågade Hamza vad som hänt med hans andra telefon, Hamza berättade för Ahmad att den blivit stulen på hotellet. Ahmad sa då till Hamza att han måste ringa till sin mamma och pappa och berätta vad som hänt i Stockholm från början men Hamza sa till Ahmad, nej snälla pappa får inte veta. Ahmad sa till Hamza att Hamza måste ringa sin pappa och berätta att telefonen var stulen. Men Hamza ville inte berätta något, han sa till Ahmad att han skulle köpa en ny telefon. Ahmad frågade Hamza vart han fått pengar till en ny telefon, Hamza klappade då på sitt ben och sa att han hade fått 60 000kr för när dom sålde klockan. Ahmad har aldrig sett Rolex klockan som Hamza skulle sälja eller de 60 000kr som Hamza ska ha fått från klockförsäljningen. När Ahmad frågade Khaze om den här klockan som Hamza skulle sälja uppgav Khaze att det var Ali som skulle sälja klockan och Hamza var förmedlare mellan Ali och köparen. Ahmad har aldrig tidigare hört att Hamza sålt någon klocka. Ahmad berättade att det är ingen som vill berätta sanningen för honom även om de vet sanningen. De vet att Ahmad ringer till Hamzas pappa och berättar allt, därför är de försiktiga med att berätta sanningen för Ahmad.

Hamza var hungrig när han kom till Malmö så de gick till en restaurang för att äta men Ahmad åt inget där. Hamza ringde till Mohamad Khaze och de mötte upp Khaze vid en busshållplats. Hamza och Khaze pratade svenska med varandra så Ahmad förstod inte så mycket om vad de pratade om. Hamza visade filmer från snapchat till Khaze när polisen jagade honom. Ahmad blev arg på Hamza för att Hamza inte skämdes över det och hade till och med filmat när polisen försöker jaga honom.

KHAZE ANLÄNDER TILL SKÅNE

HEMLIG

Ahmad berättade att Khaze kom hem en dag tidigare än Hamza. Khaze ringde till Ahmad och bad honom hämta honom på en tågstation ca 1 timme ifrån Malmö, Ahmad tror det kan ha varit i Landskrona men är osäker på det. Det fanns inget tåg som gick därifrån till Malmö. Ahmad tillsammans med Abood åkte och hämtade Khaze där, Ahmad är osäker på vad tiden var när han hämtade Khaze men tror det var mellan 23 på kvällen och 01 på natten. Ahmad berättade att Khazes familj inte heller visste att han hade varit i Stockholm och Ahmad sa till Khaze att han måste berätta allt för sin familj, att han inte skulle ljuga och berätta sanningen för dom. Ahmad trodde att Hamza skulle vara med när Khaze kom och blev chockad när bara Khaze var på tågstationen. Ahmad ville ta reda på vad Hamza faktiskt gjorde i Stockholm men Khaze sa bara till Ahmad att Hamza var där för och sälja en klocka och att han inte skulle vara orolig, Hamza skulle komma tillbaka efteråt. Ahmad skjutsade hem Khaze och sedan skjutsade han hem Abood.

Ahmad bad Khaze berätta varför Hamza var i Stockholm och varför Khaze lämnat honom där ensam. Ahmad bad Khaze berätta allt om vad Hamza håller på med, Ahmad var orolig att Hamza sålde hasch där. Khaze sa till Ahmad att det är inget sånt utan att Hamza skulle sälja en klocka och Ahmad behövde inte oroa sig.

Ahmad tillfrågas om Abood har berättat något om Stockholmsresan men när Ahmad frågade Abood sa han bara att Ahmad skulle fråga Faisal för Abood visste inte.

HYRBILEN

Hamza uppgav till Ahmad att han behövde hyra en bil för att umgås med sin flickvän Rahmania. Ahmad hade haft sin brors körkort i sin bil, Ahmads bror befinner sig inte i Sverige. Ahmad följde med Hamza till bensinstationen när Hamza hyrde bilen, Hamza pratade med kassapersonal där men Ahmad vet inte vad de pratade om för de pratade på svenska. Ahmad undrade hur Hamza fick hyra bilen när Hamza inte har ett körkort, Hamza sa bara till Ahmad att han hade löst det. Men Hamza hade egentligen tagit Ahmads brors körkort när Hamza hyrde bilen. Ahmad fick 3000kr kontant för att sätta in på sitt konto och betala för hyrbilen. Hamza fick nycklarna till hyrbilen och 10 minuter senare satt Hamza, Ali och Khaze i bilen och lämnade bensinstationen, Hamza sa till Ahmad att han skulle träffa sin flickvän. Ahmad visste inte då att den tredje killen i bilen var Ali Al Robaie, Ahmad frågade senare en vän som sa att killen i bilen med Hamza var Ali. Ahmad har inte sett bilen efter de, när Hamza kom tillbaka till Malmö sa han till Ahmad att han redan lämnat bilen på en bensinstation.

FAISAL

Ahmad tillfrågas hur Faisal känner Khaze och Hamza. Ahmad berättade att han tror att Khaze och Faisal är kusiner, Faisal har känt både Khaze och Hamza länge. Ahmad frågade Faisal varför de hade åkt till Stockholm och Faisal uppgav att det var för att sälja en klocka. Ahmad berättade att Majid, Abood och Faisal alla sagt Hamza, Khaze och Ali åkte till Stockholm för att de skulle sälja klockan. Efter att Ahmad hade blivit gripen av polisen i Malmö, polisen sa till Ahmad att det gällde ett mordförsök eller mord. Gick han till Faisal och sa till Faisal att han måste berätta vad som hänt i Stockholm för polisen hade sagt till Ahmad att de gällde något annat än en klockförsäljning. Faisal berättade då för Ahmad att han hade läst på nyheterna att de varit i Stockholm och försökt begå något mordbrott och att det var Hamza och Khaze som var misstänkta. Ahmad blev chockad när han läste på nyheterna att det var två personer från Malmö som var misstänkta för mordbrott, Ahmad hoppas att det är felaktigt och att det bara är en misstanke och inte på riktigt. Ahmad åkte då till sin syster och ringde till Hamzas pappa och berättade allt han hade fått veta från nyheterna och att Hamza var anhållen hos polisen. Ahmad berättade att polisen gripit dom och att det skrivits på nyheterna att Hamza var misstänkt för ett grovt brott, mordförsök. Hamzas pappa blev väldigt upprörd och arg och undrade varför inte Ahmad berättat detta tidigare. Ahmad sa till Hamzas pappa att

HEMLIG

Hamza ljugit för honom och att han berättat allt detta för Hamzas mamma.

AHMADS ANSVAR ÖVER HAMZA

Ahmad tillfrågas hur hans ansvar över Hamza fungerar. Ahmad berättade att Hamzas pappa och mamma inte befann sig i Sverige då och Ahmad är Hamzas enda farbror i Sverige och har ansvar över Hamza när Hamza är hos Ahmad. Ahmad tar hand om Hamza och berättar för Hamzas föräldrar vad Hamza gör. Ahmad har inte ansvaret över Hamza hela tiden, i början när Hamza kom bodde han hos sin faster men sov ibland hos Ahmad och när Hamza sover där är Ahmad ansvarig. Ahmad berättade att Hamza ibland lyssnar på Ahmad och ibland ljuger bara, Hamza berättar något annat för Ahmad och inte sanningen. Ahmad har försökt diskutera med Hamza att Hamza inte ska umgås med dåliga kompisar och att de kommer förstöra hans liv om han fortsätter umgås med dom. Hamza sa att han var medveten om det och inte skulle åka till Rosengård men Hamza ljög bara om de för Ahmad. Ahmad tillfrågas om Hamza brukar vara ute sent på kvällar och nätter, Ahmad uppgav att Hamza inte brukar det. En gång har Hamza kommit sent men annars brukar han komma hem till Ahmad mellan 23–01 och då brukar Ahmad vara vaken. Ahmad berättade att Hamza skrev mycket med kompisar på snapchat och pratade med dom i telefon, även med Hamzas flickvän Rahmania. Ahmad har bara Faisal och Khaze på snapchat, Ahmad har inte ens Hamza på snapchat.

Polisen

Förhör

Transkriberat förhör Ahmad (Hamzas farbror) nr 2

Signerat av

Signerat datum

Enhet	Diarienr
Region Stockholm, Grova brott 4 PO Sthlm City	5000-K1147925-23

Hörd person	Personnummer
Abou Kraa, Ahmad	

Den hörde är	ID Styrkt	Sätt	Ställning till misstänkt - målsägande - vittne
Vittne	Ja	Svenskt körkort	

Tolk	Språk
Språkservice	Arabiska

Anledning till förhör / Misstankar som misstänkt har underrättats om	Underrättad om misstanke
Mord, Fullbordat	

Ytterligare information om anledning till förhör
Ahmad hörs med anledning av eventuella uppgifter gällande en skjutning i Stockholm den 2023-09-13

Underrättad om 12 § FUK	Underrättad om rätt till försvarare	Godtar den försvarare som rätten förordnar	Försvarare/ombud närvarande

Försvarare/ombud önskas

Förhörsledare	Förhörsdatum	Förhör påbörjat	Förhör avslutat
Lisa Nordström	2023-11-21	10:16	11:36

Förhörsplats	Typ av förhör	Förhörssätt
Malmös polisstation	RB 23:6	Videobandsförhör

Förhörsvittne	Utskrivet av

Involverad personal	Funktion
Matilda Revestam	Biträdande förhörsledare

Berättelse

K1147925-23

Hörd person: Ahmad Abou Kraa
Förhörsledare: Lisa Nordström
Biträdande förhörsledare: Matilda Revestam
Tolk: Afrah Al-Cadoon

Datum: 2023-11-21

FL = Förhörsledare.
FL2 = Biträdande förhörsledare
H = Hörd person.
T = Tolk.

FL: Startar vi förhöret klockan är 10:16 och det är förhör med Ahmad Abou Kraa i ärende 5000-K1147925-23.

H: Ja.

FL: Men jag tänker om du börjar berätta liksom vad du vet om den här Stockholmsresan som gjordes?

HEMLIG

H: Vad ska jag berätta?

FL: Ja men, ja men vad du vet om den här Stockholmsresan vilka som åkte när dom åkte och varför dom åkte och så?

H: Ja alltså som sagt jag visste inte att Hamza var i Sverige och…

T: Förlåt jag skulle bara nysa. Så sorry.

H: Ja jag visste inte Hamza var i Stockholm. Att dom var där för att jag hörde vad jag hörde att dom var där för och kunna sälja en klocka. Att det var en Rolex klocka som kostade 120 000 kronor och dom var där alla med… med, med, med tjejer och killar för och kunna festa och fira det här i Stockholm.

FL: Mm. Och, och när fick du veta att Hamza var i Stockholm?

T: (Ohörbart 00:02:55). Att han reste eller att han var i Stockholm?

FL: När, när han fick veta att Hamza var i Stockholm.
H: Nästa dag. Ja jag ringde honom jag sa vad gör du där? Han sa att… jag håller på och sälja en klocka och jag kommer tillbaka sen senare.

T: Ja vänta, okej.

H: Ja efter som min farbror till Hamza så han var här nå… några dagar i Sverige och jag liksom tog hand om honom här. När jag visste att han var i Stockholm jag ringde hans mamma på morgonen. Ja jag sa till henne att din son är inte hos mig och han är med vänner, dåliga vänner och han håller på att sälja en klocka i Stockholm. Jag meddela henne och informerade henne allt det här och sa att… ring honom och säg att han ska åka tillbaka igen till Malmö så fort som möjligt för det här kommer jag inte alls svara och jag, jag berättade också till mamma att meddela hans pappa.

FL: Mm. Och vad hände då efter det här samtalet?

H: Ja hela kvällen hela natten ringde jag fram och tillbaka till honom och han va, han, han sa hela tiden att jag kommer så fort jag är klar, jag kommer så fort som möjligt. Men han kom aldrig. Att han, han kom aldrig. Ja och han var här i Malmö ensam så att den 13 september alltså på kvällen jag lämnade dörren öppet för han sa att han skulle komma hem, han hade inga nycklar. Ja, så att sen när jag vaknade på morgonen såg att han hade, han skickade röstmeddelande på Whatsapp klock… klockan sex på morgonen. Och såg att han hade inte kommit hem än. Han har röstmeddelandet var sa han att han, han eller polisen följer honom och vill gripa honom och…

Ja efter som han har inget körkort och han körde bil. Så att han lämnade bilen i skogen och gick därifrån bara. Gick därifrån. Sedan försökte jag ringa och skriva till honom men mobilen var avstängd. Sedan kom jag till polisstationen och frågade att han har inte kommit hem än. Ja dom polismännen sa att om han inte hör av sig till kvällen eller om ni inte hör något om honom så får ni komma tillbaka igen, göra en an… anmälan. Sedan har jag vidarebefordrat dom här röstmeddelanden till hans mamma. Så hon hör vad hennes son har sagt till mig och att han inte har kommit till mig än. Och sedan vid tolvtiden på förmiddag då såg jag att Hamza var inloggad och… ja han, hans Whatsapp var online och han skrev till mig då.

Han skickade bilder och det visade sig att polisen hade gripit honom och han var anhållen på sjukhuset. Och då dom togs test för droger. Ja och då börja alltså jag sa till honom var är anledningen till att polisen anhåller dig. Och du att du är på sjukhuset har du druckit någonting är du alltså beroende eller har du tagit droger. För själv när polis… när jag blir stoppad av polisen då dom kollar bara på min… körkort sen bara fortsätter och går, kör min bil vidare. Att

HEMLIG

jag började, jag blev arg på honom började säga fula ord till honom. Och skickade allt till hans pappa. Ja de och sen… då… då så jag ringde och skickade allt som sagt till pappa och jag ringde mamman.

Och jag sa så det här jag bryr mig inte om det här längre och han, han får göra vad han vill och det här ansvarar jag inte mer. Ja då ringde han på kvällen igen och han sa till mig jag vill bevisa dig att jag står på tågstationen och väntar på min tåg som skulle komma eller köra vidare till Malmö klockan elva… 11:28 alltså 23:28:

FL: Yes.

H: För och bevisa att han var där, står vid tågstationen och kommer. Ja han sta…startar kamera för att bevisa att det finns ingen tåg just, det fanns ingen tåg just då att åka till Malmö. Det fanns bara en tåg som åkte fem på morgonen och han skulle ha varit här 10:30. Jag sa till honom om du inte kommer så fort som möjligt så jag kommer ringa din pappa och han får åka hit till Sverige komma hit. Och jag kommer berätta allt för honom. Om att har inte varit hos mig och han har varit i Stockholm. Ja och den 14 september kom han klockan 10:40 minuter… åkte jag till tågstationen för och hämta honom. Han såg inte ut normal han hade sår, han hade alltså kläderna var sönder och spruckna så att… han.

Jag sa till honom alltså va, vad håller du på med och varför ser du ut så här. Han sa jag hållit på… Vi sålde en klocka sa han. Ja och han var hungrig vi åkte till en bagare och vi åt frukost och sedan sa jag… Jag sa att han måste så fort som möjligt höra av sig till sin mamma annars jag kommer ringa hans pappa och berätta allt. Och sen sa jag till honom alltså du får åka till din faster istället. Jag kommer inte (ohörbart 00:17:44) ta emot dig. Ja jag sa kom hem till mig och ta dina grejer, ta dina kläder och åk till din faster istället. För jag vill inte ha något problem med din pappa. Och jag vill inte att du skaffar problem för mig här.

Så jag brukar liksom oftast meddela pappa om jag ser att han tar droger eller (ohörbart 00:18:58) med eller han om han är med några som är kriminella eller vänner som är inte bra, som inte passar att han, han ska liksom umgås med. Och brukar liksom berätta till hans pappa om, om jag märker eller ser något sånt. Ja och sen frågade jag om var är din andra mobil. Han sa de, den blev stulen när dom var på en hotell med hans vänner. Ja jag sa till honom att han måste så fort som möjligt ringa pappa och mamma och berätta allt som har skett här i Stockholm från början. Och han sa nej snälla jag vill inte att pappa vet någonting. Jag lovade inte honom men jag sa att pappa måste veta allt.

Och vi, vi gick som sagt från tågstationen till den här bageri han åt, jag åt inget jag drack där bara, jag var ute och rökte lite. Och sen när han åt så gick vi till… sen gick vi hem tillbaka hem. Ja jag bad honom igen liksom och upprepa det alltså ringa, ring din far och berätta allt men han ville inte. Men sen sedan ringde han till en vän, en kompis till honom. Ja… Mohamad Khaze.

FL: Ja Mohamad Khaze, va, mm.

H: Mm. Där jag kunde inte så bra svenska dom började prata på svenska. Okej han, han, han väntade på oss vid buss, busshållplatsen så vi tog honom och sedan jag kunde inte svenska dom kommunicerade på svenska och han visade bilder på Snapchat till honom. Ja och han började visa honom alltså den här polisjakten efter honom. Han hade filmat video på Snapchat. Och jag blev väl… jag blev arg på honom och som alltså skäms han inte på det här att han till och med filmar och att han, att polisen försöker jaga honom. Jag sa till honom han måste omedelbart ringa pappa och berätta att han, hans telefon har… är stulen och han sa nej, berätta inget till, till kvällen jag kommer att köpa ett nytt mobil igen.

Ja och jag sa till honom alltså vem vad ifrån fick du pengarna för och köpa en ny mobil. Han visade mig fingrarna alltså nummer sex han sa han, han sa att han fick 60 000 kronor när dom sålde den här klockan. Det var den delen som han fick från försäljningen. Jag, jag har jag

HEMLIG

förstod inte riktigt vad dom pratade det var mera så här slangspråk dom pratade emellan med Mohamad Khaze. Ja och sen medans vi stod där då kom några polisbilar dit till platsen. Mohamad Khaze var också med han där. Men han, han kom tillbaka dagen efter nästa dag. Jag gick till för då åkte jag till Mohamad Khaze och bad honom att berätta vad vill Hamza, varför är Hamza här i, i Sverige i Stockholm.

Hamza så här att håller på och sälja en klocka med hans tjejkompisar och jag sa till honom alltså varför lämnade du honom ensam i Stockholm, varför åkte inte tillsammans hit tillbaka. Han sa så här alltså va oroa inte dig, han är i Stockholm och han trivs där och dom har roligt och festar. Han kommer bara sälja den här klockan och åka tillbaka hit igen. Ja och då liksom ja, jag, jag bad honom… Mohamad att berätta allt vad Hamza behåller han sa och gör i Stockholm. Han sa du behöver inte oroa dig han sa jag undrade om han säljer hasch eller och va, va vad han gör egentligen i Stockholm. Så han sa du, ni, ni behöver inte oroa, oroa er det är inget sånt. För han vet han är rädd att pappa vet, nu hans pappa vet någonting.

Därför brukar jag säga till honom eller hota honom att jag ringer till hans pappa och berättar allt. Och sedan sa Mohamad att han skulle komma tillbaka i dag då. Men han kom aldrig som sagt. Ja och dom polisen kom dit som sagt och dom blev anhållen av polisen både Mohamad Khaze och Hamza. Och jag kom hit istället. Ja och sen poliserna frå… undrade vad jag hållit på och varför är jag med dom. Jag sa att jag kom hit till tågstationen för och hämta honom han var i Stockholm. Jag ville vänta liksom eller få koll eller information om… varför, vad han gör i Stockholm, vad han gjorde i Stockholm. Ja precis och allt det här har jag upprepat eller berättade också från början till poliserna. Och det här var allt.

FL: Mm.

H: Och han var här och han skulle liksom… låna eller hyra en bil för att liksom umgås eller gå ut med… första då med hans flickvän. Ja och seden när vi var vid, vid tågstationen han sa, jag sa till han… va… var är… bilen. Han sa att han lämnade till bensinstationen. Ja och jag hade alltså i min bil min bror är inte här hans körkort var är kvar eller jag hade lagt den i min bil. Han tog min brors körkort och gick och lånade en bil eller hyrde en bil med den. Tanken, tanken var så här att han skulle hämta ta tillbaka bilen och lämna den till mig så jag lämna, jag skulle lämna den tillbaka till bensinstationen. Men han, han tog bilen och lämnade själv, jag har inte sett bilen mer.

Han berättade att han hade redan lämnat bilen till bensinstationen. Och jag visste inte att han ljög för mig och lurade mig. Han hade lånat eller hyrt själv den här bilen på hans namn. Han, han hyrde den här bilen använde min brors körkort. Ja jag fick kontant 3000 kronor han sa till mig du får betala med ditt kort bankkort istället, dom här 3000 till bensinstationen för hyran av bilen. Vet inte riktigt vad han sa… jag såg att han gick till kassan… disken och började prata med en, en av dom personalen som stod där. Och lämnade som sagt och hyrde en bil och han fick nycklarna till bilen och kom tillbaka igen. Och sen jag undrade om alltså hur fick du… låna eller hyra bil utan att du använder ditt körkort.

Och jag vet att har inget körkort själv alltså jag har fixat så ja, jag har fixat det. Ja och sen tio minuter senare satt han i bilen med Mohamad Khaze och en annan kille som heter Ali. Han sa jag går och träffar min flickvän. Och dom… åkte eller lämnade platsen och åkte därifrån. Då första gången eller första förundersökningen med polisen då frågade dom om jag kände igen Ali Al Robaie. Jag sa nej. Men sen när jag kom ut från polisstationen frågade en vän om den här personen Ali.

Vem är Ali Al Robaie han sa den här, det är den här killen som var eller som gi… som åkte med Hamza med bilen från… bensinstationen. Dom visste att Ali Al Robaie är. Och då andra gången andra… utredningssamtal. Då så berättade att det här var Ali Al Robaie som åkte med Hamza då. Den tredje personen i bilen. Det här var allt som hände.

FL: Mm. Men jag tänker den här klockan som Hamza skulle sälja visade han den för dig?

HEMLIG

H: Nej.

FL: (Ohörbart 00:39:29).

FL2: Ja. Va vad hade han fått den klockan ifrån eller hur kommer det sig att han skulle sälja den?

H: Jag vet inte dom, dom berättade bara att dom skulle sälja en klocka. Jag har, jag har inte sett dom har inte visat något. Då det enda dom berättade att dom hade en klocka och dom skulle åka eller han skulle åka med… Ali och Mohamad Khaze för att sälja den här klockan. Ja sen när jag åkte eller gick till hem till Mohamad Khaze han sa också att den här klockan är till Ali, det är han som vill sälja den. Och sen undrade jag men varför fö… följer Hamza med honom då. Alltså att han är… förmedlaren mellan… köpa… den här personen som skulle köpa vet vem dom han skulle kö… eller sälja till. Men jag har inte sett någon klocka dom har inte visat någonting.

FL2: Nej. Men har dom sålt klockor förut?

H: Jag vet inte det här är första gången jag hört. För jag vet ingenting jag umgås inte med dom. Bara när al… när Hamza kommer till Sverige han, han kommer hem till mig några dagar och sen går typ åker tillbaka bara inget mer.

FL: Men dom här 60 000 som Hamza sa att han fick för och sälja klockan. Visade han dom pengarna för dig?

H: Nej, men han pekade på sin ficka… på byxorna. Och sa att han hade 60 000 kronor.

FL: (Ohörbart 00:43:18).

FL2: Mm, mm.

FL: Men, men då Faisal…

H: Mm.

FL: …hur känner han Khaze och Hamza?

H: Dom är vänner längesen, känner igen varandra. Jag tror Faisal och Mohamad Khaze dom är kusiner också.

FL: Ja. Och vad har Faisal sagt om den här Stockholmsresan?

H: Ja precis det Faisal som berättade ja. För jag frågade alltså varför åkte dom till Stockholm. Han berättade att dom skulle sälja en klocka. Jag undrade vad han gjorde i Stockholm och varför åkte dom till Stock… till Stockholm. (Ohörbart 00:45:02) kommer han sälja Hasch eller vad, vad gör dom egentligen. Han sa nej det är inget sånt du behöver inte oroa dig. Dom kommer bara sälja en klocka där.

FL2: Sa dom vem dom skulle sälja klockan till?

H: Jag vet inte. Jag ve… alltså jag umgås med ingen av dom här. Och det enda det som jag visste har jag berättat och upprepat flera gånger. Sen annars jag vet, jag har ingen aning om någonting annat. Det enda dom har sagt har jag berättat.

FL: Mm. Men bara så jag förstod rätt då. Det är Faisal som har sagt att dom skulle åka till Stockholm och sälja en klocka?

HEMLIG

H: Ja alla visste om det här alla berättade samma sak. (Ohörbart 00:46:36) Abood, Faisal, Mohamad Khaze alla berättat att dom va, dom åkte till Stockholm för att sälja den här klockan. Ja dom sa att alltså vem ens jag frågar eller träffar ute då säger dom att dom åkte till Stockholm för att sälja en klocka.

FL: Mm.

H: Är dom alltså dom hade berättat till alla vänner att dom skulle åka till Stockholm för att sälja en klocka.
FL: Vad, vad tror du att dom gjorde i Stockholm?

H: Jag hörde bara att… dom var i Stockholm för att sälja den här klockan. Men vad jag alltså sen polisen, jag hörde från polisen att det var något med mordförsök eller mordbrott dom gjorde där. Ja och sen när jag, jag kom ut från alltså eller efter den här förundersökningen och vi blev gripna av polisen. Jag gick tillbaka igen till Faisal och frågade du måste berätta sanningen vad har hänt, vad gjorde dom i Stockholm. För det här handlar inte om en försäljning alltså av den här klockan… Det är något annat som polisen berättade. Ja och han berättade att han läste på nyheterna att dom var där och dom hade… dom hade försökt… begå något mord liksom brott. Och, och Hamza och Mohmad Khaze är misstänkta.

Ja det här han loggade in på den här hemsidan nyheter och läste för mig. Och sedan ringde jag… Ja jag åkte till… hem till hans mamma. Och sedan ringde vi till Hamz… Ja han, ja min syster. Gick hem till min syster och ringde hans pappa och berättade allt och att han är anhållen hos polisen. Ja och sen berättade jag till honom om att, att polisen kom och… eller vi blev gripna av polisen och att man har skrivit på nyheter att Hamza är misstänkt för ett grovt brott eller mordförsök och… berättade allt det här liksom till pappan.

Ja och sen pappa blev väldigt upprörd och arg och undrade varför jag inte berättade från början. Jag sa till honom att han ljög för mig hela tiden under tre dagar säger han att jag kommer tillbaka och han kom aldrig hem, han kom tillbaka efter tre dagar senare. Och det här har jag också berättat till mamma ni får, ni får lösa problemen själva, jag bryr mig inte. Det här var allt.

FL: Mm. Men va vad tänkte du när du läste det här på nyheterna?

H: Jag såg att det är två personer som var misstänkta för mordbrott ifrån Malmö. Sen vet jag ingenting mer. Jag tänkte inte på någonting jag var chockad, jag bara som sagt läste det här på nyheter. För det här var polismännen hade sagt eller informerat… nyheterna. Och såklart alltså polismännen har mer koll än mig. Jag hoppas såklart och önskar att det här är felaktigt och information och det är bara ett misstanke det är inte riktigt.

FL: Mm. Men har du hört något mer om de, om det här från någon annan än Faisal och nyheterna?

H: Nej… Ja det var all… alla fick liksom läsa igenom alltså veta genom den här nyheten.

FL: Mm. Ingen annan som har pratat med dig om det här?

H: Nej.

FL2: Jag tänker sa dom någonting om vad dom skulle sälja klockan och hur dom kom… kommunicerat med den personen som dom skulle sälja den till?

T: Personen som köpte?

FL2: Person… personen som dom skulle sälja klockan till. Vet du hur dom kommunicerade

HEMLIG

med den?

H: Nej… Ingen vill berätta sanningen till mig även om dom vet. För att så fort dom informerar mig eller berätta någonting så jag ringer hans pappa och berättar allt. Så därför är alla försiktiga att berätta sanningen. Så dom är, dom är ungdomar dom är fortfarande 18 år, 19 år. Jag, jag du vet 28 år så jag vet inte jag har, jag har inte koll och jag umgås inte med dom.

FL: Nej. Tolken du kan bara säga att jag måste bara pausa kamera och starta om på nytt.

T: Pausa vadå?

FL: Kameran inspelningen.

T: Okej, okej.

FL: Klockan är 11:14.

PAUS

FL: Börjar vi igen och klockan är 11:14.

H: Ja.

FL: Men var det du som hämtade Khaze på tågstation när han kom tillbaka den 12 september?

T: Hämtade vem?

FL: Khaze när han Ro… som han säger då Mohamad (ohörbart 00:00:25) Mohamad Khaze.

T: Jaha Mohamad Khaze okej.

FL: Ja precis.

H: Ja jag och Abood. Ja jag trodde att Hamza skulle vara med honom och komma dit för och hämta Hamza också samtidigt. Men jag blev chockad jag såg bara att det var bara Mohamad Khaze där. Och han berättade att han är i fortfarande i Stockholm och han kommer snart. Han skulle bara sälja en klocka. Abood berättade att dom var tillsammans där i Stockholm. Så jag gick, jag vill åka dit och hämta honom för och veta vad Hamza gjorde i Stockholm. Och varför han inte kom tillbaka. Ja som vi också lite… nära kusiner med Mohamad Khaze. Så när jag behöver att han översätter till mig någonting eller om jag behöver liksom ansöka till någonting så han följer med och hjälper mig.

FL: Mm. Och, och vart var det, var det du hämtade Khaze?

T: Vad ifrån han hämtade Khaze?

FL: Ja precis.

H: Jag minns inte riktigt men det var en timme härifrån (ohörbart 00:03:00) men Landskrona. Där det var en timme härifrån jag åkte och hämtade honom för… det fanns inget tåg som åkte hit därifrån. Så jag var tvungen att åka dit och hämta honom. Och sedan lämnade jag bara honom hos hans familj. Hans familj visste inte heller var han var att han var i Stockholm att åkte till Stockholm. Så hans pappa väntade på honom, han var, hans pappa var arg. Så jag sa till honom… gå ner snabbt och berätta allt till din familj dom är också oroliga. Så hans fam… Ja han ljög också för sin familj och dom visste inte att han åkte till Stockholm.

HEMLIG

FL: Mhm. Och kommer du ihåg vad klockan var när du hämtade han?

H: Att det var cirka mellan tjugotre till ett på morgonen. För som sagt tå… det fanns inget tåg som åkte hit.

FL: Men var, var det Khaze som ringde till dig eller ringde du till han då för och bestämma att du skulle hämta han?

H: Nej, han ringde själv och bad mig att åka dit och hämta honom. För att det fanns inga tåg som åkte den tiden hit därifrån. Ja precis och det här var liksom jag sa till honom jag gick och hem… skjutsade tillbaka honom hem. Och be… och även liksom berättade att han ska inte fortsätta ljuga för hans familj. Och han måste berätta sanningen även för dom, för dom också oroliga.

FL: Och, och om jag fattade rätt så var det du, Abood och Khaze då som åkte?

H: Ja.

FL: Ja.

H: Ja jag skjutsade honom och även skjutsade tillbaka Abood.

FL: Hem till Aboods familj?

H: Ja.

FL: Ja. Sa Abood någonting om den här Stockholmsresan?
H: Nej.

FL: Och han har inte nu någonting efteråt heller?

H: Nej, jag frågade han sa jag vet inte ärligt talat jag vet inte vad som har hänt, du får fråga själv (ohörbart 00:07:51) istället. Ja jag sa till honom eller han sa när alltså du går eller du träffar någon så får du ställa frågan till dom istället.

FL: Mm. Och Abood vad heter han så här för- och efternamn?

H: Samma efternamn (ohörbart 00:08:27).

FL: Okej.

H: Samma, samma (ohörbart 00:08:29).

FL: Ja.

H: (Ohörbart 00:08:30).

FL: Var dom kusiner eller bröder?

H: Ja kusin.

FL: Kusinen eller kusiner. Och när du hämtade Hamza på tågstation… var, var det han som ringde till dig då eller ringde du han?

H: Nej han ringde själv. Han sa att ja han var framme där. Och jag skulle åka och hämta honom från tågstationen. Ja precis och det var det jag, jag, jag sa till honom här alltså han sa tågen, tåget kommer eller fram där 10:40. Jag sa till honom om du inte, jag kommer och hämtar dig om du inte i tågstationen 10:40 då kommer jag ringa din pappa och berätta allt.

HEMLIG

FL: Mm. Och då var det bara du. Khaze mötte ni upp senare som jag fattar det då?

H: Ja jag var där själv och sedan… när vi gick till en restaurang för att äta frukost… då kom han sig dit.

FL: Mm. (Ohörbart 00:11:19).

FL2: (Ohörbart 00:11:21).

H: Nä Hamza var stod vid busshållplatsen efter när vi… vi har varit på den här restaurangen. Vi gick och plocka honom från busshållplatsen.

FL: Ja. Men, men så och så här Hamzas pappa han var inte i Sverige då?

H: Nej. Och inte mamma heller.

FL: Och då är det så här liksom då, då är det du som ansvarar över Hamza?

H: Så jag är hans enda farbror här. Så jag tar hand om honom om han gör någonting väldigt be… berättar eller meddelar hans föräldrar vad han gör här (ohörbart 00:12:31). Jag är inte ansvarig helt liksom och inte alla dagar, när Hamza kom till Sverige han bodde hos sin… faster. Men han kom då och då några dagar och sov över hos mig. Men när han var hos mig då… såklart jag är då tvungen att vara ansvarig.

FL: Okej. Men och när Hamza är hos dig och du har som ansvar över han, lyssnar han på vad du säger åt han och göra och sånt?

H: Ja han, han lyssnar ibland och ibland han ljuger bara.

FL: Ja.

H: Han berättar något annat då. Berättar inte sanningen. Ja och sen när han kom alltså hem till mig på… alltså besökte mig. Jag hela tiden liksom försökte diskutera det här med honom om att han ska inte vara med dom här dåliga kompisar. Och dom kommer förstöra hans liv om han fortsätter och umgås med dom. Han, han berättade att han var medveten och att han liksom försöker undvika att umgås med dom och han kommer inte åka till Rosengård. Men som sagt han ljög bara. För han vet själv om, om jag vet att han gör eller gör någonting fel. Jag kommer direkt ringa pappa. För när han kom till Sverige han sov eller bodde hos (ohörbart 00:15:43)… Ja hos (ohörbart 00:15:50) jag tror det är området som heter Sofia.

FL: Mhm.

H: Sofielund.

FL: Sofielund, mm.

H: Sofielund. (Ohörbart 00:15:59).

FL: Och det är?

H: Min, min syster bor där.

FL: Jaha det är din syster, ja.

H: Ja.

FL: Så då bodda han hos henne först och sen kom han till dig?

HEMLIG

H: Ja. Ja vi, jag såg inte honom eller han stannade inte hemma ofta. Han kom bara duschade, bytte om sina kläder och gick ut med sin flickvän. Hans flickvän kom också hem och prata med honom. När han var hemma hos mig eller han… han, han gick ut med (ohörbart 00:17:08) och Mohamad khaze eller han hade kontakt med dom (ohörbart 00:17:13) med Mohamad Khaze och hans flickvän.

FL: Och (ohörbart 00:17:16) det var din syrra va?

T: Och (ohörbart 00:17:20)?

FL: Var din syster?

H: Ja. Var min syster.

FL: Mm. Men och när han var, bodde hemma hos dig där var han ute mycket på kvällar och nätter?

T: När han bodde hos honom eller, eller hos syster?

FL: Ja alltså hos (ohörbart 00:17:39)?

H: Nej. Bara en gång han kom lite sen men annars han, han brukar liksom komma oftast vid elva, tolv tiden på natten eller ett på morgonen. Och jag brukar vara vaken och se honom. Men andra gången som sagt det här när han var i Stockholm. Var…på kvällarna eller under nätterna han hade kontakt eller pratade och skrev och ringe hans vänner hela tiden. Och med hans… flickvän.

FL: Mm. Och va vad he… vet du vad hans flickvän heter?

H: Rahmania.

FL: Rahmania?

H: Ja.

FL: Och hur hade han kontakt med sin vänner var det bara ett telefonsamtal, Snapchat, Whatsapp?

H: På Snapchat.

FL: Ja.

H: Snapchat.

FL: Men du och han hade vanliga telefonsamtal och Whatsapp?

H: Ja alltså det beror på ibland var det samtal, varje samtal dom ringde till varandra. Och ibland på Snapchat. Ja och mest liksom dom skrev och pratade på Snapchat.

FL: Mm. (Ohörbart 00:20:26).

FL2: (Ohörbart 00:20:27).

FL2: Vet du vad dom heter på Snapchat?

H: Nej, jag har inte ens Hamza. Jag har bara Mohamad Khaze och Faisal och dom, deras namn har jag lämnat eller kontonamn har jag lämnat in förra gången.

HEMLIG

FL: Mm.

H: Ja det var som sagt (ohörbart 00:21:23), jag har (ohörbart 00:21:23) och Faisal bara på min Snapchat.

FL2: Mm. Ja jag har inget.

FL: Nej. Nämen då vi, vi är klar så jag tänker vi, vi avslutar förhöret nu.

H: Ja.

FL: Och klockan är elva…

Utskrivet av: SL 2023-12-10

Polisen

Förhör

Sammanfattning med Abdulsattar, pappa till Faisal.

Signerat av

Signerat datum

Enhet	Diarienr
Region Stockholm, Grova brott 4 PO Sthlm City	5000-K1147925-23

Hörd person	Personnummer
Aljasem, Abdulsattar	

Den hörde är	ID Styrkt	Sätt	Ställning till misstänkt - målsägande - vittne
Vittne	Ja	Svenskt körkort, nr: 248214405	

Tolk	Språk
Språkservice	Arabiska

Ytterligare information om anledning till förhör

Underrättad om misstanke

Abdulsattar hörs med anledning av att han är pappa till Faisal & att Mohamad Khaze ska ha gjort ett telefonsamtal till Abdulsattar den 12:e september 2023 med anledning av att Faisal ska ha varit påväg till Stockholm.

Underrättad om 12 § FUK	Underrättad om rätt till försvarare	Godtar den försvarare som rätten förordnar	Försvarare/ombud närvarande

Försvarare/ombud önskas

Förhörsledare	Förhörsdatum	Förhör påbörjat	Förhör avslutat
Matilda Revestam	2023-11-20	09:38	10:31

Förhörsplats	Typ av förhör	Förhörssätt
Malmös polisstation	RB 23:6	Videobandsförhör
Förhörsvittne	Utskrivet av LN	Konceptförhör

Involverad personal	Funktion
Lisa Nordström	Biträdande förhörsledare

Berättelse

SAMMANFATTANDE FÖRHÖR MED ABDULSATTAR ALJASEM
FÖRHÖRET FINNS INSPELAT I SIN HELHET OCH INLAGD I FILIP

ABDULSATTAR INFORMERAS OM ATT DETTA ÄR ETT VITTNESFÖRHÖR
ABDULSATTAR GÖR ANSPRÅK PÅ BESLAGTAGEN MOBILTELEFON

Abdulsattar ombads berätta om sig själv och sin familj. Abdulsattar berättade att han har fem barn och de är totalt sju personer i familjen. Han har fyra söner och en dotter. De alla bor tillsammans i lägenheten. Abdulsattar berättade att på förmiddagar har han vanligtvis aktivitet och på eftermiddagar studerar han på SFI.

Abdulsattar ombads berätta om sin relation till sin son Faisal. Abdulsattar berättade att de har en bra relation med varandra. På fråga vilka Faisal umgås med uppgav Abdulsattar att han umgås med familjen, sin mormor, sin farbror och sina kusiner. Abdulsattar uppgav att han inte känner till att Faisal skulle vara ovän med någon.

Abdulsattar tillfrågas om han känner någon vid namn Mohamad Khaze, Abdulsattar uppgav att han inte känner till vem det är. (Förhörsledare visar på papper hur namnet stavas). Abdulsattar uppgav återigen att han ej känner till någon vid de namnet. Förhörsledare informerar Abdulsattar att det framkommit uppgifter i utredningen att Khaze ska ha ringt till Abdulsattar gällande att hans son Faisal skulle åka till Stockholm. Abdulsattar uppgav att det är inget han känner till. En person vid namn Lorenz har Abdulsattar haft kontakt med efter att

HEMLIG

Lorents skrivit till Faisals bror Abdul Majin att Faisal hade problem med polisen. Faisals bror sa då det till deras mamma som sa det till Abdulsattar. Abdulsattar ringde då till Lorenz och frågade vad de gällde.

Abdulsattar tillfrågas om uppgiften att Khaze kontaktat honom när hans son Faisal var på väg till Stockholm. Abdulsattar uppgav att han har en app där han kan se vart alla hans barn befinner sig. Han har inte hört eller sett att Faisal varit påväg till Stockholm eller varit där.

Abdulsattar tillfrågas om han sett på appen om Faisal varit någonstans utanför Malmö. Abdulsattar uppgav att han brukar se att Faisal rör sig i Malmö men att han aldrig sett honom i Stockholm. Abdulsattar berättade att han inte har någon kännedom alls att Faisal skulle ha varit påväg till Stockholm eller varit i Stockholm. Abdulsattar kollar ungefär var 15:e minut vart barnen är via appen.

Abdulsattar tillfrågas om han känner till någon vid namnet Hamza Abo Karah, Abdulsattar uppgav att han inte känner till någon vid de namnet.

Abdulsattar tillfrågas om han känner till någon vid namnet Ali Al Robaie, Abdulsattar uppgav att han inte gör det. Han känner inte till något namn som han blir tillfrågad om.

Abdulsattar tillfrågas om han känner till någon vid namnet Omar som ska enligt uppgifter vara en kusin till Faisal. Abdulsattar undrade vem Omar är och vad han heter i efternamn. Förhörsledaren informerar Abdulsattar att enligt uppgift ska det vara en kusin till Faisal och att efternamnet är okänt för polisen. Abdulsattar uppgav att han är väldigt nervös och chockad efter att polis hämtat honom på morgonen och inte kommer på någon kusin till Faisal som heter Omar.

Abdulsattar tillfrågas om han känner till någon vid smeknamn Abood, Abdulmoamen Alsalama. Abdulsattar uppgav att det är hans brorsson och Faisals kusin. Abdulsattar tillfrågas om Abdulmoamen har något smeknamn, Abdulsattar uppgav att de inte brukar säga namn till varandra utan Abdulmoamen brukar säga farbror till Abdulsattar. På fråga vart Abdulmoamen bor uppgav Abdulsattar att det är på Lindvägen/Lindegen. Abdulsattar uppgav att Abdulmoamen och Faisal är ungefär lika gamla, de går i samma skola och umgås både på skolan och på fritiden. Abdulsattar uppgav att det är egentligen bara Abdulmoamen som Faisal umgås med, ibland kan släkten samlas och äta lunch tillsammans men till Abdulsattars kännedom är det mest bara Abdulmoamen som Faisal umgås med.

Abdulsattar tillfrågas om han reagerat på något särskilt kring Faisals rörelse i appen de senaste månaderna. Abdulsattar uppgav att det inte är något han reagerat på. Det händer varje dag att Abdulsattar kollar appen och undrar/frågar sina barn hur de ska ta sig hem, det gäller inte bara ett av barnen utan alla barn. Abdulsattar uppgav att det inte går att stänga av funktionen i appen på telefonen för det ser han direkt i sin telefon. Om någon av barnen gör det ringer han direkt till barnet och frågar varför de stängt av funktionen. Abdulsattar uppgav att han inte kommer ihåg vad appen heter men kan visa i telefonen.

Abdulsattar tillfrågas om han kan se i appen om Faisal är hemma eller på någon annan plats på kvällar och nätter. Abdulsattar uppgav att appen ger en signal när någon lämnar hemmet och när någon närmar sig hemmet, när någon är ungefär 100 meter hemifrån får han en signal i appen. Det går inte att se historik i appen så Abdulsattar kan inte se vart Faisal befann sig för en vecka sedan till exempel.

Abdulsattar tillfrågas vart Faisal brukar vara på kvällar och nätter, Abdulsattar uppgav att Faisal är hemma eller med sina kusiner. De brukar då antingen vara hemma eller i bilen.

Polisen

Förhör

Transkriberat förhör Abdulsattar,pappa till Faisal

Signerat av

Signerat datum

Enhet	Diarienr
Region Stockholm, Grova brott 4 PO Sthlm City	5000-K1147925-23

Hörd person	Personnummer
Aljasem, Abdulsattar	

Den hörde är	ID Styrkt	Sätt	Ställning till misstänkt - målsägande - vittne
Vittne	Ja	Svenskt körkort, nr:248214405	

Tolk	Språk
Språkservice	Arabsika

Ytterligare information om anledning till förhör

Underrättad om misstanke

Abdulsattar hörs med anledning av att han är pappa till Faisal & att Mohamad Khaze ska ha gjort ett telefonsamtal till Abdulsattar den 12:e september 2023 med anledning av att Faisal ska ha varit påväg till Stockholm.

Underrättad om 12 § FUK	Underrättad om rätt till försvarare	Godtar den försvarare som rätten förordnar	Försvarare/ombud närvarande

Försvarare/ombud önskas

Förhörsledare	Förhörsdatum	Förhör påbörjat	Förhör avslutat
Matilda Revestam	2023-11-20	09:38	10:31

Förhörsplats	Typ av förhör	Förhörssätt
Malmös polisstation	RB 23:6	Videobandsförhör
Förhörsvittne	Utskrivet av	Konceptförhör

Involverad personal	Funktion
Lisa Nordström	Biträdande förhörsledare

Berättelse

K1147925-23

Hörd person: Abdulsattar Aljasem

Förhörsledare: Matilda Revestam

Biträdande förhörsledare: Lisa Nordström

Tolk: Marwah Bilal

Datum: 2023-11-20

H = Hörd person

FL = Förhörsledare

FL2 = Biträdande förhörsledare

T = Tolk

HEMLIG

Kursiv stil = Hörd person talar direkt, utan tolk.

FL2: Startar vi förhöret nu och klockan är 09:38.

FL: Det är förhör med Abdulsa… (Tolk börjar översätta) ja, förlåt. Det är förhör i ärende K1147925-23.

T: Ska tolken översätta det också?

FL: Nej, jag sa bara vilket ärendenummer det är på…

T: Ja, okej, okej.

FL: Och vi har förhör med Abdulsattar Aljasem.

H: Ja.

FL: Född…

H: Ja, det stämmer. Abdulsattar Aljasem.

FL: Ja. Född 1976-03-20-2636.

H: Ja.

FL: Mm. Och med under förhöret är förhörsledare Matilda Revestam och Lisa Nordström, vi har även med tolk på arabiska. Och vi befinner oss på Polisstationen i Malmö och Abdulsattar hörs som vittne. Så du, Abdulsattar, du kan börja med och berätta lite om dig själv.

H: Hur ska jag berätta? Hur menar du? Vad ska jag prata om?

FL: Du kan börja med… ja. Du kan börja… jobbar du?

H: Nej.

T: Tolken bad om upprepning.

H: Ja, precis. Jag pluggar. På förmiddagen, då har jag aktivitet, och sen eftermiddagen, då har jag skola, jag går på SFI.

FL: Mm, okej. Och hur ser din familj ut? Hur många barn har du?

H: Jag har fem barn.

FL: Fem barn.

H: Fyra bojkar och ett flicka.

FL2: Mm.

FL: Okej. Fyra pojkar och en flicka?

H: Mm.

FL: Bor alla hemma eller har någon flyttat?

HEMLIG

H: Ja, bor alla hemma.

FL: Ja, ja. Så ni är… är nu sju stycken i er familj, stämmer det?

H: Ja.

FL: Ja, okej. Din son Faisal.

H: Ja?

FL: Ja. Hur… berätta om honom. Hur är eran relation?

H: Ja, men vi är vanligt som i en relation mellan en pappa och sin son. Vi är helt vanligt relation liksom. Alla som… vi är en familj, det är bra.

FL: Mm. Pratar ni mycket med varandra?

H: Ja, precis. Vi har som ett helt vanligt familjeliv faktiskt. Vi brukar stanna upp lite sent hela familjen och sen titta på tv och sitta tillsammans. Sen ibland de som har skola på morgon så går och lägger sig, de som har någonting kan gå och göra, det är helt som vanligt.

FL: Mm. Vilka umgås Faisal med?

T: Tolken ber om upprepning.

H: Ja, precis. Ja, han brukar gå ut med sina… med sina… ja, hos sin mormor och sen han brukar vara ut lite. Ja. Med sina kusiner.

T: Tolken ber om upprepning.

H: Ja, hos fyra kusiner också, brukar vara där också.

FL: Okej. Vad heter hans kusiner?

H: Ja, precis. De heter Abdul (Ohörbart 00:06:08).

FL: Abdul?

H: Abdul (Ohörbart 00:06:11).

FL: Abdul (Ohörbart 00:06:12)?

H: Ja.

FL: Okej. … Förlåt, vad sa tolken?

T: Farbror.

FL: Okej.

H: De är bjudna på lunch eller så, så brukar han följa med.

FL: Okej, ja.

H: Och ibland han också går ut med sina kusiner.

FL: Mm. Och vad heter hans kusiner?

HEMLIG

T: Tolken bad om upprepning.

FL: Mm.

H: Och ibland han går ut också med sin bror, Abdul Majin. Ja.

FL: Mm. Det var ingen mer eller?

H: Det där som jag känner till.

FL: Okej, mm. Känner du till om Faisal har några ovänner?

T: Tolken hör inte, kan du upprepa tack?

FL: Ja. Känner du till om… vet du om Faisal har några ovänner?

T: Tolken hör inte.

FL: Hör du mig nu?

T: Ja, tack.

FL: Ja.

T: Kan du upprepa?

FL: Ja. Vet du om Faisal har några ovänner?

T: Ja.

H: Jag vet inte faktiskt.

FL: Okej. Kan du berätta hur du känner Mohamad Khaze?

T: Kan du upprepa, tack? Tolken hör inte ibland faktiskt.

FL: Okej, förlåt. Kan du berätta hur du känner Mohamad Khaze?

T: Mohamad Khaze?

FL: Ja, Mohamad Khaze.

T: Ja, mm.

H: Nej, känner inte igen. Vem är han? Mohamad Khaze. Det är inte någon av släktingarna, nej.

FL: Okej. Men känner du till någon som heter Mohamad Khaze?

H: Nej.

FL: Okej.

FL2: (Ohörbart 00:09:15).

FL: Vad sa du?

FL2: (Ohörbart 00:09:17).

HEMLIG

FL: K, a, z, e. (Ohörbart 00:09:23).

FL2: Tolken, nu visar jag bara hur namnet stavas.

H: Jag har inte med mig glasögon.

FL: Okej. Så det är K… eller Mohamad.

H: Ja, Mohamad.

FL: Ja. K.

H: Ja.

FL: H.

H: Mm. Skriva här, det står.

FL: Ja. (Tystnad 16 sekunder) Så, nu visade jag bara hur han stavar sitt namn här.

H: Vad heter den?

FL: H. Khaze. K, h, a.

T: Ja, jag läste den.

FL: Känner du honom?

H: Nej. Nej, faktiskt om jag känner inte någon, den brukar inte komma hem till mig eller så. Jag känner inte.

FL: Okej. Känner du någon som heter Hamza Abo Karah?

T: Hamza Abo?

FL: Karah. K, a, r, a, h.

H: Nej. Vem är de? Vad är det med dem? Vad jobbar de? Vem är de?

FL: Så här. Mohamad Khaze vet vi har haft ett telefonsamtal med dig angående Faisal, din son.

H: Med mig?

FL: Ja. (Ohörbart 00:11:58) vilket datum (Ohörbart 00:11:59)?

FL2: Tolfte, tror jag.

FL: Okej. Och det här var den tolfte september.

H: Det är ingen som ringde till mig och sa (Ohörbart 00:12:25)… du vet, det ringde någon till mig som heter Lorens, till och med jag har sparat hans nummer. Inte Mohamad Khaze, det var någon som heter Lorens, jag har sparat hans telefonnummer.

FL: Okej. Och berätta om… vad var det för telefonsamtal?

T: Tolken ber om upprepning.

HEMLIG

H: Ja, precis. Det sa han. ”Det här är ett problem, Polisen tog Faisal”.

T: Tolken ber om förklaring. … Faktiskt tolken förstår inte kopplingen. Jag måste upprepa att vi måste ta korta meningar och tydliga för att hinna översätta klart. Så jag upprepar igen.

H: Precis. Det där… jag vet inte om det här handlar om någon Snapchat. Du vet, de chattar med varandra. Så Lorens har skrivit till min son, Abdul Majin. Abdul Majin har meddelat det till mamma. Precis, och sen när jag kom hem, jag kommer inte ihåg exakt men det där… jag frågade om… ”Kan jag få Lorens nummer så kan jag prata med honom och kolla vad som har hänt?”. Så det är jag som ringde till Lorens, som jag kom ihåg. Och det var… han har berättat bara så att… jag förklarade att Polisen tog Faisal. Det var bara så som allt som har hänt.

FL: Okej. Vi har fått uppgifter om att den här Mohamad Khaze ringer till dig när Faisal var på väg upp till Stockholm.

H: Nej, inget ringde till mig. Nej, faktiskt jag har (Ohörbart 00:16:54)… jag har en app som jag kan se mina barn… platser så att jag kan se dem (Ohörbart 00:17:01) vart är de någonstans. Nej, det var inte så. Det är ingen som… det är ingen som har sagt eller berättat till mig om han har varit på väg till Stockholm eller från… tillbaka från Stockholm, ingen.

FL: Okej. Om du säger att du har en sån app där du kan se dina barn, har du sett på den appen att Faisal har varit på väg någonstans utanför Malmö?

T: Tolken ber om upprepning.

H: När jag kollade i appen jag brukar se att han… att du vet, han är… han brukar gå runt här i Malmö vid olika platser och så med sina kusiner och så, men jag har aldrig sett att han har varit typ i Stockholm.

FL: Okej. … Så då har jag förstått det rätt, du vet inte om Faisal har varit i Stockholm eller om han har varit på väg till Stockholm, stämmer det?

H: Nej, han har inte varit på väg till Stockholm. Vad ska han göra i Stockholm?

FL: Det var det vi skulle fråga dig om, men då vet inte du det?

H: Ja, du vet i Stockholm det är inte så nära, det bara tar fem minuter man går till Stockholm, det tar minst åtta timmar och åka till Stockholm. Ja, precis. Och du vet, jag brukar faktiskt varje femton minuter brukar jag checka in i appen och se vart är de? Vad gör de? Vart är de någonstans nu?

FL: Mm. … Känner du någon som heter Ali Al Robaie?

H: Nej.

FL: Nej, okej. Har du hört det namnet förut?

H: Nej. Alla namn, jag känner ingen av dem. Jag har aldrig hört av dem. Är de i Malmö? Vad är det med dem? Vad är deras jobb?

FL: Mm. Det är det vi också försöker få lite klarhet i, men då… vi går vidare. Känner du till någon vid namn Omar?

H: Nej.

FL: Okej. Vi har fått uppgifter om att det ska vara en kusin till Faisal, är det någonting som…

HEMLIG

H: Vem är Omar? Omar vad? Efternamn?

FL2: Vi vet inte.

FL: Vi vet inte vad han heter i efternamn, vi har bara ett förnamn, Omar, som ska vara kusin till Faisal.

H: Jag vet inte vem Omar… om det är bara Omar, jag vet inte. Om kanske man hade ett efternamn kanske jag kommer ihåg det.

FL: Mm. Men du kommer inte ihåg någon som heter Omar, stämmer det?

H: Faktiskt nej. Nej, jag vet inte. Vet du? Jag är jättechockad idag att Polisen kom och sa till mig ”Du får följa oss”. Jag är jättechockad, jag är nervös och det känns att… du vet, jag har blodtryck. Jag tror om ni kan mäta den nu kanske jag har 10 genom 18 och faktiskt jag är jättechockad och nervös att jag är här idag.

FL: Vi förstår det och… behöver du ta en paus så får du säga till så kan vi ta… vi kan pausa det här förhöret.

H: Ja, okej.

FL: Mm.

FL2: Men har Faisal en kusin som heter Omar?

H: Faktiskt jag kommer inte ihåg att det finns (Ohörbart 00:23:40).

(Tystnad 19 sekunder)

FL: Känner du till någon som heter Abod?

H: Abod? Nej, jag känner inte Abod. Vad är… Abod vad?

FL: … (Ohörbart 00:24:18)?

FL2: Ja.

FL: Mm. Det kan också vara så att personen heter… då ska vi se, Abdulmoamen Al Zalama.

T: Kan du upprepa, tack?

FL: Ja. Abdulmoamen Al Zalama.

H: Det är min brorson.

FL: Det är din brors son?

H: Ja.

FL: Så då stämmer det att det är Faisans kusin?

H: Ja.

FL: Mm. Och vad… upprepa, vad heter han?

T: Tolken ber om upprepning, tack.

HEMLIG

FL: Vad heter han eller vad kallas han?

H: Mm, precis. (Ohörbart 00:25:33). Han kallar mig farbror och jag säger till honom… precis, vi kallar inga namn så han brukar kalla till mig farbror.

FL: Mm. Kan du berätta lite om honom?

H: På vilket sätt menar du?

FL: Var bor han någonstans?

H: (Ohörbart 00:26:14). Ni får jättegärna kolla upp det på hans namn, ni är poliser och ni vet det. Men jag tror Lindvägen, någonting.

FL: Okej.

H: Lindegen.

FL: Lindvägen?

H: Lindegen.

FL: Lindegen.

FL2: Lindegen.

FL: Lindegen, okej.

T: (Ohörbart 00:26:49).

FL2: (Ohörbart 00:26:41).

FL: Mm. Är det här en person som Faisal umgås med mycket?

H: Han är med honom i skolan.

FL: Okej. Går de i skolan ihop?

T: Ber tolken om upprepning.

H: De går i samma skola båda.

FL: Okej. Och hur gammal är han?

T: Tolken bad om upprepning, hörs inte.

H: Exakt vet inte hur gammal är han, men han är lika gammal typ som Faisal.

FL: Mm. … Umgås han och Faisal även på fritiden när de inte går i skolan?

H: Ja, det gör han. De brukar gå oftast tillsammans, (Ohörbart 00:28:20) till och med komma hem till oss. (Knackning på dörren) Ja, det gör han.

FL: Mm. … Ett ögonblick. (Tystnad 14 sekunder) Vi tar en paus i förhöret klockan 10:06.

H: Jag vill inte ha paus, jag vill att vi kan göra klart det.

HEMLIG

FL: Mm. Men vi kommer behöva ta en paus, en kort paus.

H: Ja, hoppas att det kommer inte och ta för lång tid för att som du vet, jag har aktivitet och skolan… (Ohörbart 00:29:35) skolan och jag vill inte att det kommer några problem med Arbetsförmedlingen så jag vill att ni ska skriva att jag har en tid här så det blir inte så problem med Arbetsförmedlingen. … Att har varit här.

FL: Ja, jag förstår. De sakerna kan vi ta efter förhöret, men vi pausar förhöret nu så…

FL2: Klockan är 10:08.

PAUS
(Ljudfil 2)

FL2: Då startar vi förhöret igen och klockan är 10:11.

FL: Ja, men du berättade nu om… Faisals kusin som han går i samma skola som. … Kan du komma på några fler personer som Faisal umgås med som du vet vid namn?

H: Du vet, jag känner ingen. Han brukar inte vara med någon annan, han brukar faktiskt vara med sina kusiner. När jag pratar med honom, då brukar han säga ”Jag är med Abod” eller ”Jag är med Abdulmoamen”. Förstår du vad jag menar?

FL: Mm. Ja, vi vet ju vad… vi har ju namn på en kusin, kan du… kan du komma på vad några fler av Faisals kusiner heter?

H: Ska jag säga alla namn på kusinerna eller ska jag säga dem och räkna dem eller?

FL: Du kan säga… de… namnen på de kusiner som Faisal umgås med.

H: Ja, det är mest… det är ju det… det är… faktiskt, det är ju bara han. Vi kallar honom för Abod, det är ju Abdulmoamen. Ja, faktiskt, det som jag vet, det är ju han umgås mest med… det som vi kallar honom, Abod, Abdulmoamen. Det är ju han det mesta. Men det kan hända att vi alla typ är bjudna på lunch och så brukar vi sitta allihopa typ… och sitta vi tillsammans i lunchen och det eller ibland att vi… att vi… vi sitter tillsammans (Ohörbart 00:03:17). Men annars han umgås med Abdulmoamen.

FL: Mm. … Den här appen då som… där du ser när Faisal… var någonstans han befinner sig.

H: Ja.

FL: Mm. Kan du minnas nu igen om det är så att du någon gång har lagt märke till någonting speciellt med var Faisal befinner sig de senaste månaderna?

H: Nej. Nej, inte om du tänker att han har varit (Ohörbart 00:04:31). Nej. Han brukar vara i Malmö men jag vill faktiskt att du kanske… att du förklarar mer så att jag förstår vad vill du ha från frågan så att jag kan svara.

FL: Mm. … Vi har fått information om ett tillfälle då Faisal ska ha varit på väg någon annanstans än Malmö, där du har hört av dig till Faisal för att du har märkt av att han inte är i Malmö.

H: Ja, men det här är ju (Ohörbart 00:06:14) varje dag. Det är att jag brukar kolla igenom appen och se vart han befinner sig och säger ”Ja, för nu ska du komma hem”. Så det brukar jag titta alltid så och det brukar jag titta via appen och se vart han befinner sig varje dag. Brukar

HEMLIG

jag säga ”Men nu kommer du hem”. Och han kan inte ljuga för mig för att hans plats… jag kan se den så kan jag… jag (Ohörbart 00:06:51).

FL: Mm. Har han stängt av den här funktionen någon gång?

H: Han kan inte göra det. Nej, han kan inte göra det för att det kommer och synas direkt via appen när han stänger av den eller stänger mobilen. (Ohörbart 00:07:35) jag ringer till dem (Ohörbart 00:07:38).

FL: Förlåt tolken, vad var det sista du sa?

T: Ja, precis.

H: Han kan inte stänga av den. (Ohörbart 00:07:48) hos mig via appen så kan jag se om de har stängt mobilen. Och när det här hänt, att de har stängt av den, då brukar jag ringa till dem och säga att nu måste du öppna den.

FL: Okej.

H: Och det här är ju till alla (Ohörbart 00:08:12), det är inte bara en och en. Och till och med ibland min fru också ringer till mig och frågar att jag måste öppna min… att jag kan dela min plats, vart är jag någonstans därför att det är stängt, ”Jag kan inte sen någonting, så kan du öppna den så att jag ser vart är du någonstans?”.

FL: Okej. … Jag… (Ohörbart 00:08:48).

FL2: Vad heter appen?

H: Jag vet inte, jag kan visa det i mobilen.

FL2: Okej, okej.

FL: Mm.

T: Tolken bara… bara säga att ibland det är lite olika dialekt, så tolken ibland måste be om förklaring om (Ohörbart 00:09:41). Så jag kommer och be om upprepning och förklaring nu.

H: Jag kommer inte ihåg exakt men det var för några dagar kanske, någonting så, att han blev tagen av Polisen. Ja, precis. (Ohörbart 00:10:22) Polisen och sen de sa att ”Han är med oss”. Så vi gick direkt till appen och såg jag vart ligger någonstans, vart är den här platsen eller vart någonstans är Polisen. Och genom appen jag kunde se vilken tid han gick till Polisen och vart… och vilken tid tog det och sen det står också (Ohörbart 00:10:57) tiden från den här platsen som han följde med Polisen till Polisstationen. Så kan man se det vid minuten, ungefär tog det fem minuter, så kan man se det också genom appen.

FL2: Mhm.

FL: Okej. Och den här appen, kan du se om Faisal är hemma på kvällarna och nätterna när han sover eller om han är utomhus eller någon annanstans?

H: Det som är positiva med den här appen, det är någonting som att… eller vi säger är väldigt bra, att den ger en signal när någon som… när någon lämnar huset och sen ger en signal när någon kommer eller när någon är på väg till lägenheten, typ ungefär hundra meter innan man kommer till lägenheten. Så den ger en signal hela tiden, när man lämnar och när man kommer.

FL2: Mm.

HEMLIG

FL: Mm.

FL2: Men kan du se vart han var för en vecka sen i appen?

H: Nej, nej. Nej, man kan se dagligen varje… (Knackning på dörren) det är dagligen bara.

FL2: Dagligen?

H: Man kan inte se (Ohörbart 00:13:10)…

FL2: Inte tillbaka i tiden?

T: Ja, man kan inte…

H: Nej, nej.

FL2: Okej.

T: Det är bara på 24 timmar.

FL2: Okej.

FL: Är det bara realtid?

FL2: Ja.

FL: … Och vart någonstans är Faisal på kvällarna och på nätterna?

H: Vi är egentligen hemma. (Ohörbart 00:13:47). Det är egentligen att han är… att han är hemma eller med hans kusin och de brukar vara egentligen också hemma eller i bilen.

FL: … (Tyst) Hade du någonting?

FL2: Nej, egentligen inte.

FL: Nej. Den här telefon… din telefon kommer vi ta i beslag.

T: Tolken ber om… måste översätta.

H: Om ni kommer ta min mobil, det kommer och vara stor risk för mig du vet, det är via mobilen jag kontaktar Socialen, jag brukar ha kontakt med skolan, min handläggare brukar också skicka all… papper och alla information via Kivra. Varför ska ni ta den? Hur ska jag klara mig? Det finns allt möjligt i min mobil. Ja, det är stort för mig om ni tar mobilen du vet, jag är pappa till en stor familj, jag har fem barn, jag är ansvarig för dem. Varför ska ni ta den? Alltså på vilket… är jag misstänkt för någonting? Det här kommer och vara ett problem om ni tar min mobil.

FL2: Alltså vi förstår ju att det blir väldigt jobbigt för dig men det är en åklagare som har beslutat att din telefon ska tas i beslag, det är inte vi som har beslutat det, och vi kommer och jobba så snabbt det går för att du ska få tillbaka den.

H: Men jag vill veta varför ska ni ta den och varför åklagaren vill ha den. Jag förstår inte som… vad är det den här... i allting? Vad är kopplingen min mobil… jag vill veta vad som orsaken att… jag förstår ingenting. Nu känner jag om ni tar min mobil, det känns att det är jag som är misstänkt för någonting.

FL: Mm.

HEMLIG

H: Vad är det för någonting?

FL: Mm. Jag kan säga så här, du är inte misstänkt för någonting. Vi kan ta det här efter förhöret, så får vi avsluta förhöret först och sen kan vi prata mer om det. Men min fråga till dig gällande din telefon som kommer att tas i beslag är om du gör anspråk på den?

T: Vad det innebär… kan du förklara, tack?

FL: Ja. Det innebär att… att du begär att du ska få tillbaka den.

H: Jag kan inte tyvärr lämna mobilen, min mobil är så viktig för mig. Ni kan ta mobilen och kolla igenom hur länge ni vill, jag kan stanna här hur länge ni vill tills ni kollar vad ni vill ha. Ja, precis. Du vet, ibland när det är så om jag kommer inte och få det här… läser det här meddelandet som kommer via Kivra, det kommer och vara jättetufft. (Ohörbart 00:19:02) man hamnar i sånt där situation när det blir förändringar när man inte svarar på dem, det här kommer och gå åt helvete till hela familjen. Det är någonting som hamnar med Arbetsförmedlingen. Ja, så här… jag är här hos Polisen och det är ni som förhör mig, det är ni som ansvariga för det här, ni får ta upp det med åklagaren och säga att jag kan inte lämna min mobil, det är så, jag kan inte lämna den.

T: Och det är så alltså, det är… tolken ber om upprepning av sista meningen, tack.

H: Och så är det att min son är ju över arton år så han är självständig och ni får prata med honom.

FL: Mm. Vi kommer avsluta förhöret så kan vi prata mer om det här efteråt. Vi avslutar klockan 10:31.

Transkriberat av: AA 2023-12-13

HEMLIG

Polisen

Förhör

Vittnesförhör-sammanfattning

Signerat av

Signerat datum

Enhet	Diarienr
Region Stockholm, Grova brott 4 PO Sthlm City	5000-K1147925-23

Hörd person	Personnummer
Aljasem, Faisal	

Den hörde är	ID Styrkt	Sätt	Ställning till misstänkt - målsägande - vittne
Vittne	Ja	Svenskt pass	

Tolk

Språk

Anledning till förhör / Misstankar som misstänkt har underrättats om	Underrättad om misstanke
Mord, Fullbordat	

Ytterligare information om anledning till förhör

Faisal hörs som vittne gällande skjutningen i centrala Stockholm den 13 september 2023.

Underrättad om 12 § FUK	Underrättad om rätt till försvarare	Godtar den försvarare som rätten förordnar	Försvarare/ombud närvarande

Försvarare/ombud önskas

Förhörsledare	Förhörsdatum	Förhör påbörjat	Förhör avslutat
Anton Rask	2023-11-20	09:30	10:23

Förhörsplats	Typ av förhör	Förhörssätt
Rättscentrum Malmö	RB 23:6	Videobandsförhör

Förhörsvittne

Utskrivet av
SJ

Berättelse

Förhöret är sammanfattat utifrån en videoinspelning.

Faisals vardag

Faisal berättar att han har en vanlig vardag, han går i skolan, är hemma och är med vänner. Han pluggar tredje året på gymnasiet där han pluggar inriktning måleri.
Faisal berättar att han inte gör något speciellt med sina vänner, på frågan om vad hans vänner heter säger Faisal att de vännerna kanske inte vill att han berättar vad de heter.
Faisal berättar att han inte har några speciella intressen. Faisal säger att han bara går i skolan, han jobbar inte.

Sociala medier som Faisal använder

Faisal säger att han använder TikTok, Instagram och Snapchat.
Faisal heter [redacted] på alla sociala medier. De chattfunktioner som Faisal använder är Instagram och Snapchat.

Skjutningen i Stockholm den 13 september

På frågan om Faisal vet vad det är för skjutning som polisen har pratat om säger han att vet vad det är för händelse som polisen berättade om. Han säger att han vet om skjutningen i Stockholm men att han inte har någon information om den.

Faisals relation till Mohamad Khaze

Faisal berättar att Mohamad är en nära vän till honom. Han säger att de har varit vänner länge, 3–4 år. Faisal säger att de blev vänner genom en gemensam kompis. Faisal säger att

HEMLIG

det var längesen han träffade Mohamad senast, om han ska uppskatta så säger han att det var ungefär en månad sedan.
Faisal säger att han och Mohamads kontakt varierar. Faisal berättar att skriver Mohamad på Snapchat så skriver de där och ibland på sms. Faisal säger att han och Mohamad umgås varje eller varannan dag.
Faisal säger att när de umgås gör de allt möjligt, de är ute, äter. Han umgås på samma sätt med både Mohamad och Hamza. De brukar vara i [redacted]

Faisals relation till Hamza Abo Karah
Faisal säger att Hamza det är en vän till honom men de är inte lika nära varandra som han och Khaze, de lärde känna varandra genom en gemensam vän. Faisal säger att det var längesen han träffade Hamza, han säger att det var lite mer än en månad sedan han träffade honom.

Faisal säger att han och Hamza kommunicerar på samma sätt som han och Khaze. När de umgås brukar de hänga ute och gå ut och äta, de umgås inte jätteofta.

Ali Al Robaie
Faisal tror att han har hört namnet Ali Al Robaie men han vet inte vem det är. Han har ingen relation till honom.

Faisals kommunikation den 11 september
Faisal säger att han kontaktade Hamza och Mohamad den 11 september. Faisal minns inte om de chattade eller om de ringde varandra. Faisal säger att de pratade om att Hamza hade en klocka som han skulle sälja. Faisal berättar att Hamza bad honom att följa med till Stockholm för att sälja klockan. Hamza swishade Faisal pengar för att han skulle kunna åka till Stockholm, han swishade 1000 kr.
Faisal ville åka till Stockholm för att [redacted] var där, han berättar att han inte hade någon att umgås med i Malmö.

Faisal berättar att Hamza, Mohamad och Ali skulle till Stockholm för att sälja en klocka, en Rolex. Faisal berättar att Hamza hade fått tag på en klocka som någon hade snott. Faisal berättar att Hamza försökte få Faisal att åka till Stockholm, Faisal berättar att han påbörjade resan till Stockholm men kom bara till Lund för att han blev stoppad av sin pappa. Faisal berättar att hans pappa smsade honom och bad honom att komma hem. Faisal ville inte berätta för sin pappa att han skulle till Stockholm för att vara med och sälja en klocka som var stulen.
Faisal berättar att Mohamad sa till Faisal "kom om du vill, eller kom inte om du inte vill". Faisal sa nej då eftersom han inte fick åka till Stockholm för sin pappa.
Faisal berättar att hans pappa fick reda på att Faisal var på väg till Stockholm eftersom hans pappa ser Faisals prästtjänster i telefonen.
Faisal vet inte hur länge de skulle vara i Stockholm, Faisal berättar att Mohamad sa att de skulle till Stockholm för att sälja klockan och sen tillbaka till Malmö. Faisal ville att Mohamad skulle komma tillbaka till Malmö för att de umgicks.
Faisal vet inte varför Hamza ville att han skulle följa med till Stockholm. Faisal berättar att Hamza var väldigt tjatig när Faisal åkte tillbaka till Malmö från Lund, Hamza ville inte att Faisal skulle åka tillbaka till Malmö.
Faisal minns inte om Hamza försökte uppmuntra med något för att Faisal skulle komma till Stockholm. Den betalningen Faisal fick var swishen från Hamza för att Faisal skulle betala tågbiljetten.
Faisal säger att det inte var någon mer än hans pappa som bad honom att avbryta sin resa.

Faisals kontakt med andra personer mellan 11-13 september
Faisal hade inte kontakt med någon mer person. Faisal och Hamza hade en konversation på

Snapchat under den här tiden. Faisal och Mohamad hade också kontakt via Snapchat.

Faisal vet inte om det var någon mer som åkte till Stockholm.

Faisal har inte varit i Stockholm.

Faisal säger att han inte fick några instruktioner gällande resan till Stockholm.

Faisal säger att han inte vet vad mer Hamza, Mohamad eller Ali skulle göra i Stockholm. Faisal säger att ingen av dem sa vad de gjorde i Stockholm.

Faisal blir tillfrågad om uppgiften om att han sagt att de åkte upp till Stockholm för att skjuta någon och att det sedan visades på nyheterna. Faisal undrar hur polisen visste om dessa uppgifter. Faisal säger att han inte har sagt att de skulle till Stockholm för att skjuta någon.

Faisal har ingen kommentar på frågan vem de skulle skjuta.

Användarnamnet omarbre 2088
Faisal förklarar att det är en kusin till honom, han heter Omar al Selama, eller liknade. Omar är lika gammal som Faisal. Faisal berättar att han inte står honom nära. Han tror att han bor på Tomsens väg. Faisal vet inte vilket nummer det är.

Faisal vet inte om Hamza och Mohamad uppmanade fler personer att åka till Stockholm.

Faisals gamla telefonnummer
Faisal säger att han bytte telefonnummer för en vecka sedan, hans gamla nummer är, 072[redacted]6210. Koden till telefonen är [redacted]

Faisal gör anspråk på telefonen.

Förhöret pausas 10:05
Förhöret återupptas 10:11

När Mohamad kom tillbaka till Malmö
Faisal berättar att det inte var han som hämtade Mohamad från tåget i Malmö. Han berättar att första gången när Mohamad kom tillbaka till Malmö blev han hämtad av Hamzas farbror och sedan tog polisen honom. Andra gången Khaze kom hem, efter att han varit frihetsberövad i [redacted] var Faisal med och hämtade Mohamad. Faisal minns inte om Mohamad sa något speciellt till honom då.

Uppläst utan erinran.

HEMLIG

Polisen

Förhör

Sammanfattning FÖRHÖR #1 Abdulmoamen

Signerat av

Signerat datum

Enhet
Region Stockholm, Grova brott 4 PO Sthlm City

Diarienr
5000-K1147925-23

Hörd person
Alsalama, Abdulmoamen

Personnummer

Den hörde är	ID Styrkt	Sätt	Ställning till misstänkt - målsägande - vittne
Vittne	Ja	Daktningsbild 2023-06-25 av Pa Rask	

Tolk

Språk

Anledning till förhör / Misstankar som misstänkt har underrättats om
Mord, Fullbordat

Underrättad om misstanke

Ytterligare information om anledning till förhör
Hörs som vittne till ett mord i centrala Stockholm, 2023-09-13.

Underrättad om 12 § FUK	Underrättad om rätt till försvarare	Godtar den försvarare som rätten förordnar	Försvarare/ombud närvarande

Försvarare/ombud önskas

Förhörsledare	Förhörsdatum	Förhör påbörjat	Förhör avslutat
Anton Rask	2023-11-20	11:22	12:14

Förhörsplats	Typ av förhör	Förhörssätt
Rättscentrum, Malmö	RB 23:6	Videobandsförhör
Förhörsvittne	Utskrivet av AR	Ljudbandsförhör

Berättelse

Detta är en sammanfattning av ett inspelat förhör på film som finns i Filip.
Abdulmoamen informeras om att det är ett förhör där han är vittne. Abdulmoamen förstår vilken händelse det handlar om och att han är vittne.
Förhörsledarens ord skrivs med fet text och hörd persons ord med vanlig text.

FL: Hur ser din vardag ut?
Abdulmoamen förklarar att han går till skolan på morgonen, sedan tränar och går hem. Att han inte har så mycket aktiviteter.

FL: Vad har du för intressen?
Abdulmoamen förklarar att han vill ha en bra framtid.

FL: Vad sysselsätter du dig med?
Abdulmoamen förklarar att han bara går i skolan.

FL: Vilka brukar du umgås med?
Abdulmoamen förklarar att han bara umgås med sina kusiner, att han inte har några vänner. Abdulmoamen förklarar att han har för många kusiner så det räcker med dem, att en heter Faisal.

FL: Vilka sociala medier använder du dig av?
Abdulmoamen förklarar att han har Instagram och snapchat, det är mest dem.

HEMLIG

FL: Vad heter du där?
Abdulmoamen förklarar att han heter [redacted] på instagram och [redacted] på snapchat.

FL: Vad använder du för chattfunktioner?
Abdulmoamen förklarar att det är samma, instagram och snapchat.

FL: Vad är din relation till Mohamad Khaze?
Abdulmoamen förklarar att det är en riktigt nära vän, Abdulmoamen visste att det var för denna utredning som förhöret handlar om men Khaze är oskyldig. Abdulmoamen förklarar att Khaze är oskyldig och det är de som han vet om mordet. Abdulmoamen förklarar att det är Khazes vänner som har lurat Khaze att åka till Stockholm, att de betalade honom pengar för att åka till Stockholm då de ville att han skulle köra dem. Abdulmoamen berättar vidare att Khaze inte körde, att han inte hjälpte dem så de blev sura på Khaze. Abdulmoamen förklarar att Khaze sade att det var något konstigt med den skiten i Stockholm. Abdulmoamen förklarar att han också hade åkt med om någon hade betalat honom för en semester i Stockholm med hotell och allt.
Abdulmoamen förklarar att Khaze först skrev att Abdulmoamen skulle komma till Stockholm, men dagen efter när Abdulmoamen skulle kliva på tåget till Stockholm så skrev Khaze till Abdulmoamen att Abdulmoamen inte skulle åka, att det var något konstigt.
Abdulmoamen berättar att Khaze sade att folk sitter och knarkar och att en släkting till Khaze planerar för en skjutning. Abdulmoamen förklarar att det var släktingen till Khaze som bjöd med Khaze till Stockholm. Abdulmoamen berättar att Khaze förklarade att när han hörde att de planerade för en skjutning så ville inte Khaze vara med på det utan han ville då åka hem till Malmö.
Abdulmoamen förklarar att Khaze åkte hem till Malmö dagen innan skjutningen hände, Khaze berättade för Abdulmoamen att han sade till sin kusin att han skulle följa med tillbaka till Malmö och inte göra den där skiten. Abdulmoamen berättar vidare att Khaze sade till sin kusin att han skulle anmäla det som de skulle göra då han inte ville att hans släkting skulle göra någon sådan skit. Abdulmoamen förklarar att släktingen och hans vänner hotade då Khaze och Khaze vågade då inte anmäla till Polisen och åkte hem själv till Malmö.

FL: Vilka var det som hotade Khaze?
Abdulmoamen förklarar att de som hotade Khaze var samma gäng, det gänget Khaze åkte med till Stockholm. Abdulmoamen förklarar att han inte vet vilka det var och Khaze känner inte alla heller. Abdulmoamen förklarar att det var Khazes släkting som lurade Khaze att han skulle köra, sedan misstänkte Khaze att det var något konstigt och det berättade Khaze för Abdulmoamen. Abdulmoamen berättar att när Khaze fick reda på vad som skulle hända så ville Khaze åka därifrån, han ville inte bli skadad eller ha något med det att göra.
Abdulmoamen förklarar att när Khaze kom hem så såg de på nyheterna om en skjutning och de blev båda chockade.

Abdulmoamen berättar att Khaze berättade allt när han kom tillbaka till Malmö och att Khaze kom till Malmö dagen innan skjutningen, att Khaze sade "hur kan de göra så här?".
Abdulmoamen förklarar att Khaze sedan blev tagen av Polisen och sedan släppt för att sedan bli tagen igen. Abdulmoamen förklarar att det var detta som Khaze hann berätta,
Abdulmoamen förklarar att Khaze är oskyldig.
Abdulmoamen berättar att han inte vet något om de gänget som var i Stockholm, han vet bara Khaze och hans släkting som Abdulmoamen tror kallas för Zico eller Hamza och det var han som lurade Khaze.
Abdulmoamen berättar att när Khaze fick veta om en skjutning så ville han tillbaka hem till Malmö, Abdulmoamen berättar att Khaze är inte en sådan kille som gör något sådant.

HEMLIG

FL: Vad är din relation till Hamza Abo Karah?
Abdulmoamen förklarar att de inte har någon relation.

FL: Känner du igen namnet?
Abdulmoamen förklarar ja, det är Khazes släkting som lurade med honom. Abdulmoamen berättar att han är äcklig, att Abdulmoamen inte vill inte hänga med honom. Abdulmoamen förklarar att han vet hur Hamza verkligen är, att han lurade sin kusin hur skulle han då vara mot Abdulmoamen?

FL: Varför gillar du inte honom?
Abdulmoamen förklarar att han har sett mycket, att han då drog ett streck och ville inte umgås med Hamza.

FL: Hur skulle du beskriva Hamza?
Abdulmoamen förklarar att Hamza är dålig, att han leker att han är bra och att han är fet. Abdulmoamen ger ett exempel, att om man hänger med Hamza och Hamza börjar bråka med någon, då lägger Hamza det på de andra som han är med.

FL: Hur kommunicerar du med honom?
Abdulmoamen förklarar att han inte chattar med Hamza.

FL: Umgås du med Hamza?
Abdulmoamen förklarar att han inte umgås med Hamza.

FL: Hur ofta umgås du med Mohammad khaze?
Abdulmoamen förklarar att det är ofta, nästan varje dag. Abdulmoamen förklarar att det är Abdulmoamen, Khaze och hans kusin Faisal och de brukar softa i [redacted], ta något och dricka och en cigg sedan sitter de bara och pratar.

FL: Vem är Ali al Robaie?
Abdulmoamen förklarar att han inte vet vem det är.

FL: Vad är din relation till honom?
Abdulmoamen förklarar att de inte har någon relation.

FL: Den 11 september, vilka kommunicerade du med då?
Abdulmoamen förklarar att det är flera personer, men som är i utredningen är det Khaze bara.

FL: Var det någon som bad dig åka till Stockholm?
Abdulmoamen förklarar att det var Hamza som ringde då Abdulmoamen har körkort. Abdulmoamen förklarar att Hamza sade att de skulle till Stockholm och att Hamza bjuder. Abdulmoamen förklarar att Khaze sedan sade att Abdulmoamen skulle komma då han och Abdulmoamen ville vara med varandra. Abdulmoamen berättar att han sedan hade accepterat allt och Abdulmoamen sade att han skulle komma, men då dagen efter när Abdulmoamen vaknade så hade han flera missade samtal av Khaze. Khaze sade då till Abdulmoamen att han inte skulle åka till Stockholm då det skulle ske någon skjutning och Khaze skulle tillbaka till Malmö. Abdulmoamen berättar att Khaze sade att han hade kunnat hamna i fängelset i hela sitt liv, att de ville lägga Khaze på detta då de ville att han skulle vara med.
Abdulmoamen berättar att Khaze visste inte vem som skulle bli skjuten, men att det skulle vara någon skjutning, att de hade hotell och skulle rymma från Polisen. Abdulmoamen berättar att när Khaze fick höra detta så ville han tillbaka till Malmö. Abdulmoamen förklarar att Khaze inte var med och planerade och Abdulmoanen förklarar att han tycker synd om Khaze och att han är 100% oskyldig.

HEMLIG

Abdulmoamen förklarar att Hamza sade att Abdulmoamen skulle komma, att Hamza skulle betala för allt, för tåget och 1000 extra som Abdulmoamen kunde äta och dricka för på tåget. Abdulmoamen förklarar att han tänkte "vem skulle bjuda så mycket", Abdulmoamen hatar Hamza.
Abdulmoamen förklarar att Khaze ringde sedan till Abdulmoamen och sade att Abdulmoamen skulle komma till Stockholm. Då tänkte Abdulmoamen att han kunde åka då Khaze inte skulle skada någon. Sedan dagen efter förklarar Abdulmoamen att Khaze ringer igen och säger att Abdulmoamen inte skall åka till Stockholm då det var sjuka grejer som hände.

Abdulmoamen förklarar att han inte misstänkte något i början när de ringde, när Khaze ringde så var Abdulmoamen lugn. Sedan när Khaze kom tillbaka sade Khaze till Abdulmoamen att de skulle lura honom då Abdulmoamen har körkort och skulle då vara chaufför när de skulle göra den skiten.

Abdulmoamen berättar att det var Khaze som berättade när han kom tillbaka att Abdulmoamen skulle vara chaufför. Att när Abdulmoamen skulle komma fram till Stockholm så skulle de säga att Abdulmoamen skulle vara taxi, att de skulle åka runt i Stockholm och inte kunde köra själva. Abdulmoamen förklarar att de ville lura honom på det sättet. Men egentligen skulle Abdulmoamen köra dem och de skulle skjuta och sedan kör Abdulmoamen dem från platsen, men Abdulmoamen förklarar att han aldrig skulle göra något sådant. Khaze var också i chock.

FL: Hur kom det sig att du inte åkte till Stockholm?
Abdulmoamen berättar att det var för att Khaze ringde direkt när han visste vad som skulle hända och sade att Abdulmoamen inte skulle åka, att Khaze skulle berätta när han kom tillbaka till Malmö och att Abdulmoamen inte skulle svara när Hamza ringde.

FL: Vad fick du för instruktioner gällande resan till Stockholm?
Abdulmoamen förklarar att han inte fick några instruktioner, att det var Khaze som berättade för honom när Khaze kom tillbaka till Malmö.

Gällande frågan om vilket datum som Khaze ringde till Abdulmoamen så svarar Abdulmoamen att han inte kommer ihåg men att Polisen kan se det i hans telefon. Abdulmoamen förklarar att Khaze kom till Malmö dagen innan skjutningen.

Abdulmoamen berättar att Khaze kom tillbaka till Malmö och träffade då Abdulmoamen och hans kusiner, att de skulle sätta sig och ta något och dricka och prata. Abdulmoamen förklarar att Khaze då slog sig för ansiktet och sade att de i Stockholm ville dra in Khaze i en skjutning. Dagen efter såg de om en skjutning på nyheterna, att de såg det på SVT och Aftonbladet. Abdulmoamen förklarar att Khaze visste inte att de skulle skjuta så utan bara att de planerade en skjutning och då blev Khaze rädd och åkte tillbaka till Malmö.

FL: Hur skulle du åka till Stockholm?
Abdulmoamen berättar att de skulle betala honom för tåg.

FL: Har du tillgång till någon bil, eller vad skulle du köra för bil i Stockholm?
Abdulmoamen förklarar att han inte har tillgång till någon bil, att han tror att de redan hade en bil i Stockholm men Abdulmoamen vet inte vad det är för någon bil. Abdulmoamen förklarar att han vet bara att han skulle köra en bil och att han tror att de skiter i någon som har körkort och vill bara att någon skall köra.

FL: Har du någonsin varit i Stockholm?

HEMLIG

Abdulmoamen förklarar att han har tidigare varit i Stockholm kanske två gånger men att det var för ungefär ett år sedan.

FL: Vad skulle Hamza, Khaze och Ali al Robaie göra i Stockholm?
Abdulmoamen förklarar att han inte vet vem Ali är, men att de skulle softa, festa och bjuda Khaze på hotell, att Hamza skulle bjuda.

FL: Khaze har ju en chatt med en [redacted] där vi fått via snapchat att det är du, där ber Khaze dig att lösa tjejer eller killar som kan köra, varför skall du det?
Abdulmoamen förklarar att han inte riktigt minns den skiten, men som Abdulmoamen minns det så var det Khaze som skrev men att det var från Hamza, att det var Hamza som planerade allt. Abdulmoamen tror att de menade att några skulle köra runt dem i Stockholm och skulle då få fem tusen. Abdulmoamen förklarar att de ville att Abdulmoamen också skulle köra runt dem och att han också skulle få betalt för det.

FL: Fixade du det?
Abdulmoamen berättar att han inte gjorde det.

FL: Varför ber man dig fixa killar eller tjejer som kan köra?
Abdulmoamen berättar att det var för att Hamza ville bli körd runt i Stockholm, att han ville handla och kunde inte köra själv då han inte har något körkort. Abdulmoamen förklarar att han i slutet av kvällen ringde och lallade med Khaze och sade att Abdulmoamens kusiner skulle komma med till Stockholm och softa, sedan exakt när Abdulmoamen skulle åka så ringde Khaze och sade att Abdulmoamen inte skulle komma. Abdulmoamen förklarar att detta kan Polisen se i hans mobil.

FL: Var det fler personer från Malmö som var i Stockholm?
Abdulmoamen förklarar att han inte vet, han vet bara Khaze och Hamza.

FL: Vilka var det som hotade khaze när han ville anmäla?
Abdulmoamen förklarar att det var Hamza och kanske han Ali som vi (förhörsledaren) frågade om. Abdulmoamen berättar att Khaze sade bara att Hamza hotade honom så han inte kunde anmäla och att de andra var med Hamza på hotet. Abdulmoamen vet inte vilka de var som var med Hamza och Khaze. Abdulmoamen berättar att Khazes kusin hotade Khaze. Abdulmoamen förklarar att Hamza sade att säg inte till min farsa eller min familj, för han skulle då hämta Hamza direkt. Eller om Khaze skulle anmäla, då skulle de gå på Khaze direkt. Abdulmoamen berättar att Khaze försökte ändå få med Hamza till Malmö men de kunde han inte. Khaze gör inte sådana grejer, visst han lallar men inte sådana grejer som med skjutningar.

FL: Vad vet du om skjutningen i Stockholm förutom det du berättat?
Abdulmoamen berättar att han inte vet något mer än det han sett på nyheterna. Abdulmoamen förklarar att det var fler än en skjutning. En i Uppsala, centralstationen, Norrköping och Örebro. Detta har Abdulmoamen läst på nyheterna som SVT och aftonbladet. Det var skjutning efter skjutning förklarar Abdulmoamen.

FL: Vad har du för telefonnummer?
07[redacted]3699
FL: Vad har du för kod till din mobil?
[redacted]

[redacted] på andra telefonen.

HEMLIG

FL: Gör du anspråk på telefonen som togs i beslag?
Ja.

FL: Har du något att tillägga?
Abdulmoamen förklarar att Mohamad Khaze är oskyldig och blivit lurad. Han är ingen medhjälpare, han blev lurad in i skiten.

Sammanfattningen uppläst utan invändningar från hörd person.

HEMLIG

Polisen

Förhör

Transkriberat FÖRHÖR #1 Abdulmoamen

Signerat av

Signerat datum

Enhet	Diarienr
Region Stockholm, Grova brott 4 PO Sthlm City	5000-K1147925-23

Hörd person	Personnummer
Alsalama, Abdulmoamen	

Den hörde är	ID Styrkt	Sätt	Ställning till misstänkt - målsägande - vittne
Vittne	Ja	Daktningsbild 2023-06-25 av Pa Rask	

Tolk

Språk

Anledning till förhör / Misstankar som misstänkt har underrättats om
Mord, Fullbordat

Underrättad om misstanke

Ytterligare information om anledning till förhör
Hörs som vittne till ett mord i centrala Stockholm 2023-09-13.

Underrättad om 12 § FUK	Underrättad om rätt till försvarare	Godtar den försvarare som rätten förordnar	Försvarare/ombud närvarande

Försvarare/ombud önskas

Förhörsledare	Förhörsdatum	Förhör påbörjat	Förhör avslutat
Anton Rask	2023-11-20	11:22	12:14

Förhörsplats	Typ av förhör	Förhörssätt
Rättscentrum, Malmö	RB 23:6	Videobandsförhör
Förhörsvittne	Utskrivet av AR	Ljudbandsförhör

Berättelse

K1147925-23

Hörd person: Abdulmoamen Alsalama
Förhörsledare: Anton Rask
Biträdande förhörsledare: Matilda Revestam

Datum: 2023-11-20

H = Hörd person
FL = Förhörsledare
FL2 = Biträdande förhörsledare

FL2: Så.

FL: Då var vi igång va, men jag tänker om vi börjar lite om du kan berätta hur ser din vardag ut?

H: Hur min vardag?

FL: Vad, vad gör du på dag… vad gör du om dagarna?

H: (Gör ljud) tränar, går till skolan på morgonen sen tränar sen vara lite med vänner sen hem. Inte så mycket aktivitet (ohörbart 00:00:25).

HEMLIG

FL: Och vad har du för intressen?

H: Intresse (gör ljud) att ha en bra framtid ja.

FL: Det låter bra, men jobbar du också eller går du bara i skolan liksom?

H: Jag går bara i skola.

FL: Och vilka brukar du umgås med då?

H: Med mina kusiner bara, har inga vänner. Jag har för många kusiner så det räcker med dom.

(Tystnad i 12 sekunder)

FL: Och vad heter dom då?

H: Va?

FL: Dom du brukar umgås med heter dom då?

H: Vad heter det… Faisal, (ohörbart 00:01:36), Abdul-Karim, (ohörbart 00:01:39) jag har många kusiner men va… (ohörbart 00:01:40) gång sen du vet.

FL: Och vilka sociala medier använder du dig av?

H: Sociala medier?

FL: Ja.

H: Ja Insta, Snap. Ja det är mest dom här två.

FL: Och vad heter du där då?

H: [redacted]

FL: [redacted]

H: Ja [redacted]

FL: (Ohörbart 00:02:18).

H: (Ohörbart 00:02:18) den blir svårt får jag skriva den? Om… man fattar (ohörbart 00:02:25).

(Tystnad i 12 sekunder)

H: För du kommer behöva den på Snap också så jag skriver bara direkt här.

(Tystnad i 20 sekunder)

H: Den för Snap och den för Insta, den första för Insta den andra för Snap.

FL: Första för Instagram.

H: Ja och den andra för Snap.

FL: (Ohörbart 00:03:09)… Och vad använder du för chattfunktioner alltså appar för att chatta med folk?

HEMLIG

H: Det är samma appar.

FL: Det är samma…Vad är din relation till Mohammad Kase?

H: Mohammad Kase?

FL: Mm.

H: Ja han riktigt nära vän (ohörbart 00:03:52) jag visste att det var så.

FL: Vad sa du?

H: Jag visste att det är för (ohörbart 00:03:55) utläggningen.

FL2: (Ohörbart 00:03:59) du visste det?

H: Ja men han är oskyldig.

FL: Berätta.

H: Ja alltså han är oskyldig, det är vad jag vet att han är oskyldig. Det var hans vänner som lurade honom, ja kom vi går vi softar i Stockholm vi bjuder, vi betalar här och där. Sen när han var i Stockholm dom började (ohörbart 00:04:22) säga till han: ja kör du, ja vi behöver att du ska köra vi är trötta så. Sen han, han skrev till mig han sa till mig att det var något konstigt med det här skiten. (Ohörbart 00:04:30) du sa till mig att jag skulle snacka lugnare så du kan skriva.

FL: (Ohörbart 00:04:36) vi tar… Han är oskyldig det jag vet det är hans, hans vänner som… vad sa du som har skjutit honom eller vad sa du?

H: (Ohörbart 00:04:44) nej inte skjutit honom.

FL: Nej.

H: Lurade honom.

FL: Ja som lurade honom.

H: Ja, för att åka med dit du vet jag hade accepterat till exempel någon betalar flera lax (ohörbart 00:04:55) kom vi går och softar i Stockholm i någon vecka, jag hade också (ohörbart 00:05:00).

(Tystnad i 20 sekunder)

FL: Vad sa du, du hade också åkt med dom om du fått betalt eller vad sa du?

H: Va?

FL: Vad sa du för någonting hade du också åkt med om du hade fått betalt eller vad sa du?

H: Nej inte…

FL: Nej.

H: … om jag hade fått betalt, till exempel jag har en vän som bjuder mig på en veckas… till exempel vi säger semester i Stockholm. Han bokar hotell för mig, det är han som betalar (ohörbart 00:05:38) här och där, jag har ingenting i fickan då det är han som bjuder. Jag hade

HEMLIG

gått med ja okej jag har inga pengar ja bjuder du? Okej vi kör. Bara så (ohörbart 00:05:46).

(Tystnad i 17 sekunder)

H: Ja och sen det som händer att han skrev till mig att jag skulle komma och så, men sen dagen efter när jag skulle också åka…

(Tystnad i 10 sekunder)

H: … till Stockholm. Han skrev till mig exakt när jag skulle åka tåget, kliva på tåget han sa till mig "nej kom inte det är något konstigt här jag misstänker något, här och där folk här dom sitter och knarka och jag vet inte vad". Jag vet inte han bara "jag har den känslan att det är något konstigt" sen han bara åkte (ohörbart 00:06:41) på en dag för att när han hörde dom att dom skulle planera och så (ohörbart 00:06:46), okej och han sa… Alltså en av dom där det var hans kusin eller jag vet inte någon som är… du kan säga släkting med han.

FL2: I Stockholm?

H: Ja.

FL2: (Ohörbart 00:06:58).

H: Ja dom han har var… han har varit med det finns en av dom han är släkting (ohörbart 00:07:03) typ nästan, det var han där som (ohörbart 00:07:04)…

FL: Till Mohammad då?

H: Ja. Det var han där som bjudade han, ja. Men sen det som hände att han kom tillbaks han hörde dom att dom snacka här och där skjutning och så sen han skrev till mig "(Ohörbart 00:07:16) jag vill inte vara här jag åker nu direkt till Malmö jag visste att det är någon sån (ohörbart 00:07:20) planering dom vill lägga på mig". Så han åkte en dag innan den skiten händer, han har åkte till Malmö. Okej han förklarade hela situationen till oss att det var något konstigt dom satt och planerade men han sa…

FL: Dagen efter.

H: Nej dagen innan…

FL: Ja (ohörbart 00:07:48).

H: … det hände.

FL: Ja.

H: Ja. Han åkte dagen innan det händer sen vad heter det han sa till hans kusin alltså han där som han är släkting med, han sa till han "kom vi åker tillbaks, vi gör inte den skiten, varför ska vi göra det?" Och sa "om du gör det jag kommer ringa… om du vill gå fortsätta göra det jag kommer ringa din farsa och jag kommer anmäla det helt enkelt för jag vill inte att du ska göra sån skit". Men sen dom där som var där dom hotade han, alltså dom hotade han om du ska göra så (ohörbart 00:08:23) så sen vi (ohörbart 00:08:24) så sen vi kommer gå in på dig jag vet inte vad, du vet det hotet. Så han kunde inte anmäla han kunde inte säga till hans farsa han bara stack (ohörbart 00:08:35) han, han (ohörbart 00:08:36) för att han vill, han vill inte ha med den skiten att göra, så han kom tillbaks sen. Ja.

FL2: Och vilka var det som hotade honom?

H: Hotade honom det var samma gängen, dom… det gängen han var med i Stockholm, dom

HEMLIG

han åkte med helt enkelt.

FL2: Hur känner han dom?

H: Jag sa till dig han känner inte alla, han känner inte (ohörbart 00:09:07) han har… En av dom det är en släkting med Mohammed Kase och det var han där som har bjudat han. Okej dom skulle lura han att han skulle köra (ohörbart 00:09:19) du vet köra någon bil jag vet inte vad eller var, dom skulle lura han att han skulle köra. Sen (ohörbart 00:09:26) han misstänkte efter det att det är något konstigt han (ohörbart 00:09:29) höra snack här och där, sen han började… Alltså han sa till mig "jag har en dålig känsla jag vill inte vara här" direkt (gör ljud) när han visste han varnade dom, dom hotade han, okej han kunde inte göra något mer.

Men killen vill inte bli skadat eller något (ohörbart 00:09:44) honom (ohörbart 00:09:45) eller göra sån skit alltså han vågar inte ens att göra sån skit, så han bara åkte hem igen. Sen dagen efter vi kollar på nyheterna (gör ljud) efter han sa det till oss (gör ljud) det är någon skjutning i Stockholm, vi blev chockade. Ja… Den där killen är oskyldig jag svär (gör ljud).

(Tystnad i 30 sekunder)

FL2: Hur kommer det sig att han berättar det här för dig?

H: För han kom tillbaks hit, han var inte med dom (ohörbart 00:10:46) inte (ohörbart 00:10:46) bara kom tillbaks. (Ohörbart 00:10:50) mannen vilka killar, hur kan dom våga göra så och så. Men sen det kom ändå polisen har tagit han okej, sen polisen visste att han var oskyldig sen han… dom har tagit ut han igen. Det, det ve… det, det vad jag vet. Men nu igen dom har tagit om han, så det är riktigt konstigt. Du vet dom la han på ett skydd så för att han har fått hot men sen dom bara först tagit in han, ut, sen in igen. Ja, i alla fall han hann och berätta till mig. Men för (ohörbart 00:11:29) skull hoppas att han går ut för han är oskyldig faktiskt.

FL: (Ohörbart 00:11:38). Vilka var det han åkte till Stockholm med då? Du har berättat om den här släktingen då.

H: Mm.

FL: Vilka mer var det som han var med (ohörbart 00:11:50)?

H: Jag vet inte, vet inte det gänget han var med men det vad jag vet att det är någon av hans… alltså någon släkting som (ohörbart 00:11:58) med han. (Ohörbart 00:12:03) han heter Ziko, Hamsa kanske. Tror det är Hamsa eller Ziko dom kallar han.

FL2: Är det samma person eller är det (ohörbart 00:12:16)…

H: Nej, nej, nej, nej det alltså ja hans släkting…

FL2: (Ohörbart 00:12:19).

H: … den kille jag snackar om som typ med Mohammad Kase. Ja jag tror han… alltså jag tror han heter antingen Hamsa eller Ziko, Hamsa, Ziko något sånt. Det var han där som lurade med… lurade Mohammad Kase.

FL: (Ohörbart 00:12:46) förstod jag det rätt att han började tycka att det var någonting konstigt och sen hörde han hur dom planerade den här skjutningen då och det var då han bestämde sig för att åka hem eller?

H: Ja men i alla fall han visste att det skulle hända någon skjutning så han ville bara nej, nej, nej, nej, nej, aldrig jag, han kom tillbaks ja.

HEMLIG

(Tystnad i 18 sekunder)

H: Plus han är rädd (ohörbart 00:13:24) han har inte gjort någon skit och så, han är inte en sån kille i alla fall.

(Tystnad i 24 sekunder)

FL: Är det någon vikt (ohörbart 00:13:56)?

FL2: Få se… Nej.

FL: Nej. Vad, vad är din relation en vid namn Hamsa Aboukara?

H: Hamsa Aboukara. Ingenting.

FL2: Känner du igen namnet?

H: (Gör ljud: jakande) det här, det är hans släkting till Mohammad Kase. Den personen jag hatar han för att jag vet att han är äcklig.

FL2: Han är äcklig.

H: Ja. Jag har aldrig (ohörbart 00:14:28) med han eller så, alltså jag har aldrig (ohörbart 00:14:32) med han. Om vi ser han ute max jag gör till exempel så på han sen jag taggar. Men jag vet hur denna personen verkligen är, han lurade hans egen kusin ska han vara bra mot mig?

FL2: Du sa att han lurade är det Kase då?

H: Ja.

FL2: Har han gjort någonting annat?

H: Med vem?

FL2: Den här Hamsa.

H: Hamsa.

FL2: Som får dig… du säger att du inte… Jag får uppfattningen om att du inte gillar honom.

H: Ja (ohörbart 00:15:12) har jag sett mycket saker, hörde mycket du vet så jag la ett, ett röd linje för den personen att jag ska inte umgås med han. Ja.

(Tystnad i 23 sekunder)

FL: Hur skulle du beskriva Hamsa som person liksom?

H: Han, han är dålig.

FL: Han är dålig.

H: Ja, han är… han kommer och leka ja jag är… att han är bra folk säger ja vilken kille han är skön han är fett och så. Och sen i slutet han låter dig hamna i någon skit du vet, han slänger dig i någon skit som han gjorde med hans kusin.

FL: Vad sa att han slänger dom andra under skiten (ohörbart 00:16:12)?

HEMLIG

H: Ja till exempel han säger till dig kom vi softar så och så, så sen han går och pratar och pratar med någon han (ohörbart 00:16:17) på dig, (ohörbart 00:16:20) det är så han är.

(Tystnad i 30 sekunder)

FL: Och kommunicerar du med Hamsa på något sätt?

H: Hur?

FL: Ja (ohörbart 00:16:57) alltså pratar du med Hamsa på något sätt typ chattar eller något liknande?

H: Nej.

(Tystnad i 15 sekunder)

FL: Umgås du med Hamsa?

H: Nej.

(Tystnad i 10 sekunder)

FL: Och hur ofta umgås du med Mohammad Kase då?

H: Ofta, nästan typ varje dag. För att jag brukade hänga jag och han och min andra kusin, vi tre alltid softar i gården bara. Gården (ohörbart 00:17:46) vi brukade softa där i (ohörbart 00:17:48) dricka och ta en cigg. Ja.

FL2: Var det någon mer sa du? Det var du (ohörbart 00:17:57)…

H: Jag och han och min kusin.

FL2: Din kusin?

H: Ja.

FL2: Vad heter han?

H: (Ohörbart 00:18:05).

FL2: (Ohörbart 00:18:06).

FL: Vem är Ali Al Rubaye?

H: Jag vet inte.

FL: Har du någon relation till honom?

H: Nej.

FL: Om vi går tillbaka lite i tiden den 11 september.

H: Ja.

FL: Vilka kommunicerade du med då alltså på chattar eller ringde?

H: Det Mohammad Kase (ohörbart 00:18:55). Alltså det är många men jag vet inte om det är en utredning (ohörbart 00:18:59) Mohammad Kase (ohörbart 00:19:00).

HEMLIG

FL: … Var det någon som bad dig åka till Stockholm?

H: Va?

FL: Var det någon som bad dig att åka till Stockholm? Som ville att du skulle åka till Stockholm?

H: Vänta… (Gör ljud) just det, det var Hamsa, han ringde du vet för jag har körkort. Han ringde här och där han skulle… han bara "kom vi softar här och så också" han sa det till mig "kom vi åker runt i Stockholm jag betalar allt". Okej sen jag sa nej och så sen vad heter det Mohammad Kase sa till mig "kom" och "jag vill att du ska softa med mig" du vet vi är alltid så med varandra och här och där. Han sa till mig att jag skulle komma (ohörbart 00:19:54) okej ska fixa (ohörbart 00:19:56). Ja.

Sen när han… sen när jag skulle komma (ohörbart 00:20:03) accepterade allt och vi har gått överens, direkt dagen efter jag ser min lur blir spam-ringer alltså från vad heter det Mohammad Kase. Han sa till mig: nej kom inte dom här vill göra något skit här jag vet inte exakt vad det är (ohörbart 00:20:22) någon skjutning eller jag vet inte bla, bla, bla. Så kom inte vi ska åka nu direkt till Malmö. När han visst… när han förklarade till mig att jag skulle inte komma han blev (ohörbart 00:20:30) sen direkt han åkte han bara: vänta på mig jag är nästan framme (ohörbart 00:20:35) natten.

Han kom han bara abow han sitter och gör så här jag svär på min mamma han sitter, slår på hans huvud "jag kunde hamnat hela mitt liv i fängelse och sånt skit och dom skulle hamna mig (ohörbart 00:20:47) slänga mig i någon skit bara och skita i mig. Hur vågade han göra så här och där?" Så det var Hamsa som ringde först och ville att jag skulle komma och kom och vi har bil (ohörbart 00:20:58). Du vet han ville göra (ohörbart 00:21:00) okej khalas okej jag ska skita i allt och gå dit för att det är (ohörbart 00:21:04) men nej jag gick inte, jag stannade här i alla fall.

FL: Och vad sa Mohammad om, om den här skjutningen då?

H: När vi träffades? Han sa… han vet inte exakt, exakt men det vad han sa att han hörde dom, dom satt och snacka om någon skjutning och här i Stockholm och dom har hotell här och att dom skulle springa tillbaks (ohörbart 00:21:34) direkt jag vet inte vad. Jag måste kunna rymma från polisen här och där, det var det han visste men så länge han hörde bara att det är skjutning (ohörbart 00:21:44) att det såna skit-grejer dom kommer hit för så han bara stack tillbaks. Han var inte ens med han, han planerade inte med dom.

(Tystnad i 11 sekunder)

H: Jag tycker riktigt synd om den här killen faktiskt.

FL: Vad sa du, du?

H: Jag tycker riktigt synd om han.

FL2: Om Kase?

H: Ja. Han är oskyldig (ohörbart 00:22:17) 110 procent säker på att han är oskyldig. (Ohörbart 00:22:24) Malmö.

FL: Vad sa du?

H: Typ jag och min kusin och det finns många som vet att han är oskyldig.

HEMLIG

(Tystnad i 22 sekunder)

FL: Vad… hur var Hamsa då när han ville att du skulle åka upp till Stockholm? Tjata han på dig eller vad sa han till dig liksom?

H: Han kan inte tvinga mig att åka dit men det vad han sa att "kom jag betalar allt jag betalar för tågresa jag… jag Swish:ar extra 1000 så du kan njuta på tåget för du vet det är lång resa" så han ville… han sa till mig "jag Swish:ar extra så du kan äta och dricka och så (ohörbart 00:23:19)". Sen jag tänkte vem bjuder på så här mycket pengar? Men nej jag hatar den personen men sen när Kase ringde mig ja jag accepterade för det den där är min vän (ohörbart 00:23:31) jag vet han den där hade aldrig kunnat skada mig. Så jag tänkte okej så länge det är min nära vän som bjuder mig då jag åker dit. Dagen efter han ringer mig nej kom inte det är bara (ohörbart 00:23:46) grejer så här och där så jag kommer (ohörbart 00:23:48).

(Tystnad i 14 sekunder)

FL2: Varför tror du att dom ville att du skulle åka upp till Stockholm?

H: Va?

FL2: Varför tror du att dom vill att du skulle komma upp till Stockholm?

H: Jag har faktiskt… I början jag trodde inte på något ja jag misstänkte inte något i början för jag vet inte exakt vad… hur det går till där och så. (Ohörbart 00:24:22) exakt när Kase ringde (ohörbart 00:24:25) så ja khalas jag var lugn så det är min vän, det är min nära vän, vad skulle det ens hända där? Sen när han Kase kom tillbaks han förklarade till mig att dom behövde mig dom skulle lura mig att jag skulle komma hit och vara som en chaufför, och jag har körkort och så. Ja det var det han sa.

FL2: Du skulle vara chaufför?

H: Ja du vet alltså att dom har en bil dom ville att jag ska köra när dom ska göra… när dom skulle göra den skiten ja.

(Tystnad i 11 sekunder)

FL: (Ohörbart 00:25:04).

FL2: Men sa dom det till dig vid något tillfälle? (Ohörbart 00:25:09) bara förstår rätt.

H: (Ohörbart 00:25:09).

FL2: Var det dom som sa till dig att dom ville att du skulle vara chaufför?

H: (Ohörbart 00:25:15)…

FL2: Eller var det någon annan som sa det till dig?

H: Nej när Kase kom tillbaks han sa det till mig att dom ville… att dom ville ha mig som en chaufför. Och han sa till mig att när jag skulle vara framme där, dom skulle förklara till mig att dom ville… Dom skulle ljuga för mig, alltså dom planerade att säga till mig till exempel ja vi behöver (ohörbart 00:25:34) taxi till exempel bara alltså jag, jag, jag kan inte köra bil du vet jag ska hämta någon här och jag ska hämta min väska (ohörbart 00:25:44) alltså jag glöm… jag har min väska i andra hotellet (ohörbart 00:25:46) skulle gå dit hämta den sen vi (ohörbart 00:25:49). Kopplar du? Alltså dom skulle lö… lura mig på det sättet.

Men sen (Ohörbart 00:25:52) han kom och förklarade allting ja det var så (ohörbart 00:25:55)

HEMLIG

behövde mig som en chaufför och jag vet inte vad och här och där, dom hade bil dom ska göra skjutningen och dom skulle göra det medan jag kör eller jag skulle parkera någonstans då (ohörbart 00:26:06) medans dom går (ohörbart 00:26:06) kommer tillbaks. (Ohörbart 00:26:08) (gör ljud) sen dom kommer tillbaks till bilen dom springer, sen jag kör dom. Men jag hade al… aldrig accepterat att göra en sån. Men det var han som (ohörbart 00:26:17) förklarade till mig (ohörbart 00:26:19) chockad. Ja och han själv han när jag såg han, han var i en chock.

(Tystnad i 41 sekunder)

FL: Och hur kom det sig då att du inte åkte till Stockholm?

H: Va?

FL: Hur kom det sig att du inte åkte till Stockholm?

H: För att Kase ringde mig direkt och sa efter han visste vad det… vad är det skulle hända där han sa till mig "kom inte". Sen jag frågade han varför jag vet inte vad sen han sa till mig: nej kommer att förklara till dig, i alla fall om dom här ringer dig svara inte dom och kom inte hit alls. Svara inte på Hamsa och kom inte hit alls.

(Tystnad i 17 sekunder)

FL: Och vad fick… Fick du liksom… När dom tog kontakt med (ohörbart 00:28:00) vad fick du för instruktioner gällande resan i Stockholm?

H: Hur alltså?

FL: Ja fick du några instruktioner att det här ska du göra från till exempel Hamsa eller Mohammad…

H: (Ohörbart 00:28:12).

FL: … (ohörbart 00:28:12) skulle till Stockholm?

H: Nej. Bara när han Kase kom tillbaks han förklarade till mig.

(Tystnad i 16 sekunder)

FL: Kommer du ihåg datum som Kase ringer dig och berättar om det här?

H: (Gör ljud) faktiskt inte, hade jag haft min lur jag hade kunnat veta för du vet på bilderna dom visar datum och sånt så jag kan bara gå igenom bilder och kolla.

FL2: Men du sa att du läste, du läste någonting på ti… på tid… i tidningen eller vad sa du, du… om polisen och skjutning… eller vad sa du för något?

H: Ja det var när Kase kom tillbaks han stannande kopplar du? Dagen efter vi hör någon skjutning i Stockholm och så ja.

FL2: Men hade Kase berättat det här allt det här innan?

H: Hur innan?

FL2: Innan ni hörde om skjutningen i Stockholm hade Kase berättat det här för dig då innan det? Jag tänkte om du kommer ihåg (ohörbart 00:29:20) när han pratade med dig?

H: Ja alltså kolla när han var i Stockholm där med dom, så när han kom tillbaks från

HEMLIG

Stockholm och han visste att dom skulle du vet det är någon skjutning och så det är vad jag förklarat redan, han kom tillbaks vi träffade hans direkt. Alltså du vet för att vi, (ohörbart 00:29:35) bara jag och min kusin och han som brukade hänga med varandra, alltid så oftast i gården. Så vi kom vi (ohörbart 00:29:43) ta en cigg vi dricker han bara: dom skulle hamna någon skit och här och där och så höger, vänster, dom skulle lura mig… Det var, det var när han kom i alla fall. Sen dagen efter vi ser något skjutningen sen jag visste att det var rätt faktiskt. Hämtade han luren?

?: (Ohörbart 00:30:00).

FL2: Ja tack. Är det din telefon?

H: Ja.

FL2: Mm.

PAUS

FL: (Ohörbart 00:00:02). Nu ska jag bara skriva ikapp här lite.

H: (Ohörbart 00:00:07).

FL: Jag ska bara skriva ikapp.

H: Ja.

(Tystnad i 12 sekunder)

H: Hur lång tid kommer ta (ohörbart 00:00:21).

FL2: Din telefon?

H: Ja.

FL2: Jag vågar inte säga men det… vad snackar vi dagar, någon vecka kanske?

FL: Mm veck… tänk vecka då istället.

FL2: Mm.

FL: Någon, någon vecka. Men vi… tänk det istället för att vi säger dagar och det tar längre tid.

H: Ja.

FL: (Ohörbart 00:00:43).

H: Så max en vecka.

FL: Jag vill inte lova något…

FL2: Nej vi kan inte, vi kan inte lova någonting.

FL: … men vi, vi ska…

H: (Ohörbart 00:00:48) vad, vad jag var rädd för.

HEMLIG

FL2: Ja.

FL: Men vi ska, vi ska skynda.

FL2: Men, men jag har ju sagt att det kommer inte ta…

FL: Vi ska försöka liksom lämna in den direkt.

H: Mm.

(Tystnad i 20 sekunder)

FL: Så förstår… har jag förstått dig rätt att när Kase kommer hem så förklarar han att dom ja skulle lura honom in i en skjutning och sen dagen efter ser ni på nyheterna om att man har skjutit i Stockholm?

H: Ja.

FL: Ja.

H: På SVT och Aftonbladet (ohörbart 00:01:31).

FL: Ja.

H: Men han visste inte (ohörbart 00:01:41) skulle skjuta då direkt men han bara sa att det var… att dom planerade så han var rädd för sig själv så han kom tillbaks.

(Tystnad i 14 sekunder)

FL: Och…

H: (Ohörbart 00:02:05) kolla igenom den här snabbt (ohörbart 00:02:07)…

FL2: (Ohörbart 00:02:08) du får tyvärr inte.

FL: Och hur skulle du åka till Stockholm det var tåg då eller om det skull…

H: Ja dom skulle betala för tåg och så ja.

FL: Och har du tillgång till någon bil? Eller vad var det för bil du skulle köra i Stockholm?

H: Jag vet inte (ohörbart 00:02:33) tror dom hade någon bil redan där. (Ohörbart 00:02:38), det vad jag visste om att vi skulle köra en bil.

FL: Vad sa du?

H: Det vad jag visste om att jag skulle köra bil.

FL: Men du har inte tillgång till någon bil eller?

H: Nej.

FL2: Visste du vad det var för bil?

H: Nej jag vet ingenting om bilen (ohörbart 00:03:00) ingenting om (ohörbart 00:03:01) bara var… jag vet bara att (ohörbart 00:03:04) skulle köra en bil. (Ohörbart 00:03:07) chaufför för att jag har körkort (ohörbart 00:03:11). Jag, jag tror dom (ohörbart 00:03:13)… dom skiter i körkortet (ohörbart 00:03:15) vågar göra saker och ting dom skiter i körkortet dom, dom letar

HEMLIG

inte efter någon som har körkort dom letar efter någon som kan köra tror jag (ohörbart 00:03:23) ska köra. Och kanske dom hittade inte någon dom bara ringer så till folk (ohörbart 00:03:30) Kase ringde så jag… han sa (ohörbart 00:03:33) nej, nej.

FL: (Ohörbart 00:03:45). Har, har du någonsin varit i Stockholm?

H: Jag? Ja typ två gånger i mitt liv ja.

FL: Och när var det i tid då?

H: (Ohörbart 00:03:57) länge kanske ett år sen.

FL: Sa du ett år eller?

H: Mm.

FL: Och vad skulle Hamsa, Kase (ohörbart 00:04:33)… och han Ali Al Rubaye som jag nämnde vad, vad skulle dom göra i Stockholm? Varför åkte dom dit från första början?

H: Vet inte vem Ali är.

FL: Nej.

H: Men vad, vad var andra namnet?

FL: Ja men Kase och Hamsa.

H: Kase, Hamsa.

FL: Ja.

H: Ja men dom (ohörbart 00:04:52) softa han bjuder han på hotell och sånt (ohörbart 00:05:00) här och där (ohörbart 00:05:01) skulle någon fixat en liknande resa var… (ohörbart 00:05:07) semester där förstår du? (Ohörbart 00:05:10) vi går ut och äter, vi går runt i Stockholm, vi festar, vi handlar där, här och där alltså att det är han som bjuder (ohörbart 00:05:17).

FL: Och han som bjuder är det Hamsa då eller?

H: (Gör ljud) ja.

FL: Kase har ju en chatt på sin telefon med en A, A, B, 21, 25.

H: Mm.

FL: Och det skrev du ju ner här och vi har fått via Snapchat att det är du.

H: Mm.

FL: Och då är det som från Kase som skriver där han ber dig att lösa tjejer eller killar som kan köra.

H: Hur?

FL: Ja det är via Snapchat så ser man att, att det kommer från Kases telefon då men och att dom har skrivit… skrivit så här att du skulle "lös tjejer eller killar som kan köra".

H: (Ohörbart 00:06:15) tjejer eller killar själv (ohörbart 00:06:17) jag har bara (ohörbart 00:06:19).

HEMLIG

FL: Ja.

H: Nej jag minns inte den skiten. Men jag tror (ohörbart 00:06:24) jag tror han skrev det ja… Ja så jag vet inte men jag, jag minns… Vänta… Jag tror det var när… Det var när han skrev det att han menade att dom skulle alltså någon… alltså tjejer eller killar dom skulle köra för att han där sa till han att det skulle vara, vara en liten grej. För att han har inte körkort så han behöver (ohörbart 00:07:07) typ han säger från Centralstationen till jag vet inte vad någonstans, och han skulle få 5000 för det om han löser någon som kör. Det bara det, så det därför han skrev det till mig. För jag skulle… dom sa till mig också att jag skulle få betalt om jag kör dom.

FL: Och sa du att han skrev för han där och vad menar du då?

H: Vadå han där?

FL: Ja du… pekade du inte och sa att han skrev för han där och så pekade du liksom eller missuppfattade jag dig då?

H: Hur alltså (ohörbart 00:07:44) vad du mena?

FL: Nej det såg ut som att du mena att han skrev för han där och så pekade du, om du menar… Menar du då att Kase skrev för någon annan eller menar du att det är Kase som har skrivit dom här orden?

H: Nej det var inte han.

FL: Det var inte Kase.

H: Nej men det var… alltså det är han men på samtid… samma sättet det var inte han alltså för att det var Hamsa som sitter och säger och ljuga allt…

FL: Jaha.

H: … allt han snackar om det var (ohörbart 00:08:11) ljug alltså, han förstörde allt och… Hur ska jag förklara till dig att han sa okej fixa (ohörbart 00:08:15) någon som kör mig okej jag ska gå och handla så här (ohörbart 00:08:18) Stockholm, jag betalar 5000 för dig som kör och jag har redan bilen så här där, kopplar du?

FL: Ja.

H: Det var han som planerade allt.

FL: Okej.

H: Ja.

FL: (Ohörbart 00:08:27) förstår jag.

H: Men jag tror jag di… jag dissade det när han skrev det fixa tjejer eller killar jag tror jag dissade, eller jag skrev något fast… Ja okej jag ska läsa sen (ohörbart 00:08:47).

(Tystnad i 41 sekunder)

FL: Dom ville att du också skulle köra och då skulle du också få 5000 eller?

H: Inte 5000 men jag skulle typ få betalt.

HEMLIG

FL: Fixade du några tjejer och killar som kunde köra?

H: Nej.

FL: Och varför ber man dig fixa killar eller tjejer som kan köra?

H: För Hamsa (ohörbart 00:10:01).

FL: Vad sa du Hamsa?

H: Bor inte i Stockholm. Jag vet inte han… vad han ville göra exakt han sa så här han skulle handla åka runt och köra, han har inte körkort (ohörbart 00:10:14). (Ohörbart 00:10:16) nej ja… Jag ringde slutet i vad heter det Mohammad Kase, sen jag lallade med han okej vi säger, vi säger så för att (ohörbart 00:10:30) fattar ingenting jag lallade med han, det var på morgonen. Jag sa till han "khalas okej ska komma med mina kusiner dom vill ju ändå softa också". Sen när han sa "ja okej ni är välkommen vem är dina kusiner?" (ohörbart 00:10:41) för att han känner dom okej, så han, han bara "okej jalla kom vi väntar på er".

Vi var här och där sen exakt när jag (ohörbart 00:10:50) han ringde efter det direkt: nej, nej kom inte, kom inte, kom inte. Jag tror ni kan… ni får tillbaks samtalet då ni kan se (ohörbart 00:11:03) hoppas jag så han kan (ohörbart 00:11:04)… så han kan bli frikänd och komma ut. Alltså det… jag har snackat med han mycket också på luren ja, men jag minns inte vad det var… vad vi har snackat om exakt för det var ändå ett tag.

(Tystnad i 20 sekunder)

FL: Var det fler personer från Malmö som var i Stockholm?

H: Va?

FL: Var det fler personer från Malmö som var i Stockholm? Under den här…

H: Hur ska (ohörbart 00:11:47).

FL: Alltså (ohörbart 00:11:48) fler personer från Malmö som var i Stockholm samtidigt som Kase och Hamsa och dom? (Ohörbart 00:11:55) frågan.

H: Jag vet inte faktiskt. (Ohörbart 00:12:02) vet är (ohörbart 00:12:03) ni snackar om.

FL: Vad sa du?

H: Hamsa (ohörbart 00:12:06) och Mohammad Kase det är dom (ohörbart 00:12:08) allt jag vet (ohörbart 00:12:09).

(Tystnad i 20 sekunder)

FL: Har du någon mer (ohörbart 00:12:30)?

FL2: Nej.

FL: Vilka var det som hotade Kase när han sa att han skulle anmäla?

H: Hamsa och dom.

FL: Och vilka är dom då?

H: Hamsa och hans… alltså jag tror det är han som ni säger Ali Al Rubaye jag vet inte. Men

HEMLIG

jag vet inte vem dom har varit med men det jag vet att han sa det till mig "Hamsa har hotat mig och så han (ohörbart 00:13:01) och (ohörbart 00:13:04) jag vågar inte säga något jag bara (ohörbart 00:13:05)". Men han försökte få hans kusin tillbaka med han i alla fall för att han skulle inte göra den skiten, och sen hans kusin hotade han.

FL2: Nu ska vi se han, han, han, han försökte få med sin kusin?

H: Ja och komma tillbaks nu till Malmö.

FL2: Okej Kase alltså?

H: Ja han försökte få (ohörbart 00:13:26) komma tillbaks ner till Malmö faktiskt, sen Hamsa hotade han istället.

FL2: Okej.

H: Började hota han om du säger något till min farsa, om du säger något till, till alltså till släkten att vi ska göra så och så (gör ljud). Om hans farsa visste om det han hade hämtat han därifrån direkt, han hade direkt (ohörbart 00:13:47) Stockholm (ohörbart 00:13:48) Hamsa för hans farsa kommer inte acceptera det. Sen när han sa till dom så här han bara: om ni säger till min farsa om ni säger till… om du anmäler här och där, (ohörbart 00:14:00) säga till dom här att det var du som gjorde det (ohörbart 00:14:04). Dom började hota han och ja och vi går på dig nu allihopa (ohörbart 00:14:11). (Ohörbart 00:14:11) eller göra något, han vågade inte han kom tillbaks.

FL2: Okej.

H: Ja.

FL2: Och du vet inte vilka mer det är mer än Hamsa?

H: Nej… Det vet jag inte. Det vet bara (ohörbart 00:14:27) det är bara nära vänner Mohammad Kase. (Ohörbart 00:14:32) jag vet han, han där han gör inte såna grejer, okej ibland han lallar och så men han gör inte dessa grejer.

(Tystnad i 24 sekunder)

FL: Och vad vet du om den här skjutningen då i Stockholm förutom det du har berättat?

H: Va?

FL: Vad vet du om den här skjutningen i Stockholm förutom det du redan har berättat där då?

H: Nej ingenting bara såg det på nyheterna att det var någon (ohörbart 00:15:22)… det blev fler än en, alltså inte bara en. Det blev fler - Uppsala, Centralstationen, Örebro, Jönköping jag vet inte vad det blev många skjutningar bara.

FL2: Hur vet du det här?

H: Nyheter.

FL2: Du har läst nyheterna?

H: Ja.

FL2: Ja.

H: Aftonbladet, nyheter och SVT. Står överallt.

HEMLIG

FL2: Visste Mohammad Kase om att det skulle vara fler?

H: Nej, nej det visste han inte det var (ohörbart 00:15:58) han visste om det (ohörbart 00:16:00) Stockholm. Och sen efter det i Stockholm (ohörbart 00:16:02) efter varandra alltså en efter en (ohörbart 00:16:04) en efter en. Det var inte så i början (ohörbart 00:16:08) första jag vet inte om det… vad den andra (ohörbart 00:16:12) den tredje (ohörbart 00:16:14). Den Stockholm, den Jönköping, den i Uppsala, den så, så. Dagen efter direkt det började ju en efter en skjutning efter skjutning… (Ohörbart 00:16:32) skottlossning (ohörbart 00:16:32) mot någon port eller vet inte vad, ni själv… Jag tror ni vet om det säkert, ja.

FL: … Jag tänker vad, vad har du för telefonnummer då?

H: Jag?

FL: Mm.

H: 07[redacted]…

FL: 07[redacted].

H: …[redacted]…

FL: [redacted]

H: … 3699. (07[redacted]3699).

FL: 3699. Och kod till telefonen?

H: Ja den här telefonen är [redacted], (ohörbart 00:17:13).

FL2: Och den andra kod… den andra vad var det för telefon?

H: Det är Iphone 13.

FL2: Var är den någonstans?

H: Den är också (ohörbart 00:17:23) jag vet inte varför för att den här jag använder inte den så ofta den är… jag började använda den igår.

FL2: Så du har två telefoner?

H: Ja den där (ohörbart 00:17:32) jag skulle ge den till lillebror men jag ska bara radera allt från den men jag har inte raderat allt än. (Ohörbart 00:17:38)…

FL2: Vilken telefon var det du gömde?

H: Va?

FL2: Vilken telefon var det du gömde?

H: Den.

FL2: Den.

H: Ja. För att jag vill inte att ni ska ta den jag har egentligen fått tillbaks min Iphone 14 Pro sen ni ska ta den igen jag ska gå tillbaks en 13 nej. Men den här jag kan laga (ohörbart 00:17:53) det var inte den jag använde när det historia hände, det var den andra (ohörbart 00:17:58)…

HEMLIG

FL: Och vart finns den då finns den också…

H: (Ohörbart 00:17:59) hon gav er den.

FL2: Det ska finnas en till. Och den har fem…

H: Om ni ska ta båda (ohörbart 00:18:04) jag vill inte vara utan telefon.

FL2: … Och den har fyra femmor som kod?

H: Ja.

FL2: Ja, vi kan ta det efter förhöret kanske.

H: Vill ni ha luren?

FL2: Vad sa du?

H: Vill ni ha telefonen?

FL2: Ja vi kan ta det efter förhöret.

FL: Ja gör du… Vi tar ju telefonen i beslag gör du anspråk på den alltså vill du ha tillbaka telefonen sen?

H: Hur?

FL: Vi tar ju telefon i beslag.

H: Jag vet ja.

FL: Ja, vill du ha tillbaka telefonen sen?

H: Ja klart.

FL: Ja. Har du någonting annat du vill berätta eller någonting mer som inte vi har frågat om?

H: Det är bara att Mohammad Kase är oskyldig och han blev lurad. Och han är ingen medhjälpare han har inget med den skiten att göra han vill bara alltså backa från… backa och komma tillbaks sen men sen (ohörbart 00:19:03) blev och hamnade i den ändå. Och han nu sitter häktad igen, men (ohörbart 00:19:10). Men det var bara det.

FL: Yes. Då ska… Tänker vi kan avsluta och så kan jag läsa upp det jag skrivit.

H: Mm.

FL2: Vad är klockan?

FL: 12:14.

Transkriberat av: TK 2023-12-01

HEMLIG

Polisen

Förhör

Sammanfattning Vittnesförhör nr 1

Signerat av

Signerat datum

Enhet
Region Stockholm, Grova brott 4 PO Sthlm City

Diarienr
5000-K1147925-23

Hörd person
Alashmat, Majd

Personnummer

Den hörde är	ID Styrkt	Sätt	Ställning till misstänkt - målsägande - vittne
Vittne	Ja	passbild i RES 2019-09-17	

Tolk

Språk

Anledning till förhör / Misstankar som misstänkt har underrättats om
Mord, Fullbordat

Underrättad om misstanke

Ytterligare information om anledning till förhör
Majd hörs som vittne gällande skjutningen i centrala Stockholm den 13 september 2023.

Underrättad om 12 § FUK	Underrättad om rätt till försvarare	Godtar den försvarare som rätten förordnar	Försvarare/ombud närvarande

Försvarare/ombud önskas

Förhörsledare	Förhörsdatum	Förhör påbörjat	Förhör avslutat
Siobhán Claire Jansson	2023-11-21	09:42	10:40

Förhörsplats	Typ av förhör	Förhörssätt
Rättscentrum Malmö	RB 23:6	Videobandsförhör

Förhörsvittne

Utskrivet av
AR

Berättelse

Majds vardag
Majd förklarar att under dagarna så jobbar han tre, fyra dagar i veckan och går i skolan, att han har skolan alla dagar och efter skolan går han till jobbet ibland, annars går han på stan och umgås med vänner eller går ut med brudar. Majd förklarar att han läser upp sina betyg på en folkhögskola och att han jobbar på ett danskföretag där han kör truck inne på ett lager och plockar upp varor. Gällande Majds vänner så förklarar han att han har många vänner, att det är blandat med de han umgås med. Vissa träffar han ibland och vissa träffar han varje helg. Majd berättar att det är en som heter Mohammed och ibland är Majd själv. Mohammed heter Dafis i efternamn. Majd förklarar att de bara hänger ibland, Majd förklarar att han nu gillar att vara mer själv.

Majds smeknamn
Majd förklarar att han ibland och av vissa kallar honom MD.

Majds sociala medier och chattapplikationer
Majd förklarar att han har snapchat, instagram och Facebook att det är dem han är aktiv på.

Majd förklarar att vart han chattar beror på, men att han brukar använda sms, Snapchat och Instagram.

Majds alias på sociala medier.
Majd förklarar att han har Instagram där han hette MD förut men att han nu heter Bagera.Majd förklarar att på Snapchat vet han inte vad han heter men han har MD där också

HEMLIG

att det är MD som folk kan se.

Telefonnumret är registrerat på Majds pappas namn och det är 07[redacted]6883. Majd förklarar att han har haft det telefonnumret i två år och några månader. Majd förklarar att hans kod till telefonen är [redacted].

September
Majd förklarar att han har varit i Malmö, han har haft jobb och skola som vanligt.

Majd förklarar att han var i Stockholm förra veckan, innan det så var han i Stockholm i maj. Majd förklarar att han var på Syriens ambassad. Majd förklarar att han har varit där flera gånger men att senaste gången var i maj, att han åkte dit och tillbaka till Malmö under samma dag.

Majds kontakt med Hamza Abo Karah
Majd förklarar att det är som Majds lillebror, att det är Majds kusin men att han ser honom som en lillebror. Att han är snäll och gullig. Att det är lätt att dra honom var som helst, att han är 19 år men att hans tankar är som en 14 åring. Majd förklarar att Hamza är godhjärtad, att om Majd ringer honom och säger att någon slagit honom då kommer Hamza direkt och vill hjälpa, om till exempel man skall hjälpa en fattig på gatan Hamza vill hjälpa, om hans vänner röker cigg Hamza röker också, om man skall gå till moskén då följer Hamza med.

Majd förklarar att de umgås, att Hamzas pappa skickade Hamza till Sverige på Majds ansvar. Att Hamza kom i september och sov hos Majd i början, Majd jobbade och gick i skolan men efter det umgicks Hamza och Majd. Sedan en vecka senare så ville Hamza flytta till Majds morbror som bor själv då Majd bor med sina systrar. När Hamza flyttade till Majds morbror sågs det inte lika mycket. Majd förklarar att Hamza kom till Sverige för att fixa visum till Saudiarabien då Hamzas pappa har ett stort företag som Hamza skulle jobba på. De väntade på beslutet, alla var glada. Men sedan förklarar Majd att han vet inte varför Hamza åkte till Stockholm innan visumet var klart. Majd förklarar att han inte minns datumen riktigt, men att det var ungefär en vecka innan det som har hände.

På frågan om vad som menas med som har hänt förklarar Majd att han menar skottlossningen i Stockholm.

Majds senaste möte med Hamza
Majd förklarar att han träffade Hamza förra veckan, innan det var det några dagar innan han åkte till Stockholm. Majd förklarar att när han kom tillbaka de träffades, Majd berättar att de bråkade hela tiden när Hamza var i Stockholm. Majd förklarade att Hamza inte fick sova hos Majd längre och Hamza sade då förlåt.

Majd förklarar att Hamza sade att någon hade en Rolex klocka som de skulle sälja i Stockholm och att de skulle träffa tjejer, hotell och dricka. Hamza ville att Majd skulle följa med men Majd berättar att han hade jobb och då sade Hamza okej.

Majd förklarar att Hamza åkte med en vän till Stockholm som heter Ali al Robaie. Majd förklarar att han inte känner Ali al Robaie, att Majd träffade honom samma dag som de skulle till Stockholm då Majd lämnade dem till en bensinmack och åkte sedan till jobbet.

Majd förklarar att de pratade om resan till Stockholm, att de skulle hyra en bil på bensinmacken och sade att Majd skulle följa med då de skulle ha kul och det fanns tjejer men Majd sade nej då han skulle jobba.

HEMLIG

Majd förklarar att gällande klockan så har Majd bara sett bild på den på Snapchat men inte i verkligheten. Majd trodde först inte att Hamza hade en sådan dyr klocka men då skickade Hamza bild på klockan när han satt i bilen. Majd vet inte vilken bil, men han såg bara att han satt i en bil. Majd förklarar att han inte minns om det var efter han körde dem till macken eller om det var innan.

Majd förklarar att han och Hamza hade kontakt när Hamza var i Stockholm. Att han ringde Majd tre eller fyra gånger, den senaste gången var när Hamza var på väg tillbaka till Stockholm. Hamza sade att bilen hade slut på bensin och bad då Majd swisha men det gjorde han inte då han inte hade pengar. Men under samtalet swishade Hamzas pappa till Hamza, men Hamzas pappa visste inte att Hamza var i Stockholm eller att han hade slut på bensin.

Majd förklarar att de var mellan 01–04 på natten som Hamza ringde, att Hamza bad Majd swisha pengar. Hamza förklarade att polisen hade stoppat honom för att Hamza kört olagligt. Majd förklarar att han inte hade sitt kort och kunde inte swisha Hamza. Gällande vilket datum detta var så förklarar Majd att han tror att det var runt den 13, att Hamza var på väg tillbaka till Malmö.

Majd förklarar att deras kontakt är på telefon, att de ringer varandra. Majd förklarar att Hamza inte sade något om klockan i telefon när de pratade. Majd berättar att han frågade sin kusin Mohamad som också är häktad för händelsen i Stockholm om de sålde klockan, han sade då att de inte gjorde det då klockan var falsk.

Kontakten med Hamza den 13 sep
Majd förklarar att han och Hamzas kontakt upphör den 13 september efter klockan 18-tiden för att de bråkade, Majd förklarar att han hade ansvar för Hamza. Men när Hamza flyttade till Majds morbror så var det morbrodern som hade ansvar. Sedan när de skulle till Stockholm så blev Majd irriterad, att det var konstigt då hans visum inte är klart. De ringde Hamza många gånger, både Majd och morbrodern. Hamza sade att han skulle sälja klockan och komma tillbaka samma dag och att Majd och morbrodern skulle sluta ringa.

Gällande klockan 18:00, att samtalen upphör då förklarar Majd att han sade till Hamza att Majd skulle ringa Hamzas pappa och förklara att Hamza är i Stockholm om han inte kommer tillbaka. Detta skulle Majd göra för att Hamza har respekt för sin pappa och om pappan skulle be Hamza att åka tillbaka till Malmö hade Hamza gjort det. Majd sade att Hamza hade till klockan 18:00 på sig att åka tillbaka. På natten ringde Hamza och då sade Majd att på morgonen ville Majd se Hamza i Malmö.

Dagen efter gick Majd till morbrodern och Hamza är inte där, då ringer de Hamza som sade att han blivit stoppad av polisen och att det var något med bilen. Majd förklarar att han bad Hamza skita i bilen och åka tillbaka och frågade Hamza vart hans vän var, Hamza sade då att han har lämnat. Majd skall sedan ha sagt till Hamza att han skulle tillbaka till Malmö annars skulle Majd ringa hans pappa. Majd förklarar att Hamza sade att han svor på att han skulle tillbaka till malmö, detta var den 13 september. Dagen efter kommer Hamza till Malmö, Majd ville inte se Hamza då han är arg så morbrodern åker för att hämta Hamza vid tåget. Majd får sedan reda på att Hamza och morbrodern blivit stoppade av polisen. Några timmar senare kommer morbrodern ut och förklarar att Hamza har gjort något.

Majd förklarar att han ringer då till Hamzas pappa, alla behöver veta vad som har hänt i Stockholm. Majd berättar att han ser på nyheterna att en 19 åring är gripen för en skottlossning i Uppsala. Majd förklarar att Hamza aldrig skulle göra något sådant, Majd förklarar att Hamza är oskyldig, Majd vet vem Hamza är och han skulle inte göra något sådant. Majd ringer Hamzas pappa som skickar två advokatnummer till Majd för Hamza.

HEMLIG

Majd förklarar att han inte vet något om mordet i Stockholm, det fick han reda på för kanske två veckor sedan.

Gällande samtalen den 13 september och att de inte har kontakt från klockan 18 och framåt då de innan har haft mycket kontakt så förklarar Majd att det var för att Hamzas telefon var stängd, de snackade från Majds morbrors mobil på whatsup, Majd förklarar att de provade att ringa men de kom inte fram på telefonen men på whats up svarade Hamza. Majd förklarar att Hamza svarade sedan i telefonen igen på morgonen efter men Majd är inte hundra procent på datum men kan ha varit den 14 september.

Majds samtal med Rahmania Abdul Nabi
Majd förklarar att det är Hamzas flickvän.
Majd förklarar att han träffade henne för två veckor sedan. Majd förklarar att han har haft kontakt med henne på snapchat då de gick i samma klass, Majd berättar att han lade till henne på snap för två veckor sedan då polisen hade tagit hennes mobil. Majd ville berätta att Hamza mådde dåligt där inne i häktet och ville att hon skulle låta honom tänka på hans familj och sig själv.

Majd minns inte vad han och Rahmania samtalade om den 14 september efter att Hamza grips, men det skall synas på Majds chatt, hon frågade om Majd visste något om Hamza. Majd förklarade för henne att Hamza var misstänkt för mord, hon frågade om advokatkontakt och Majd skickade Hamzas adress för brev.

Majd förklarar på frågan om varför Majd ber Rahmania om Hamzas inloggningsuppgifter till snapchat den 14 september att det var för att Majd ville se vad Hamza har gjort. Om han filmat. Majd förklarar att Hamzas är som Majds lillebror, att han gått runt till hela Malmö och frågat för han vill veta vad Hamza har gjort, att det inte kan stämma. Majd förklarar att folk snackar om skottlossning, men ingen har Hamzas inloggningsuppgifter. Majd förklarar att när de festar brukar de filma, Majd ville därför se om Hamza hade gjort det.

När Majd frick reda på att Hamza var gripen
Majd förklarar att han fick reda på det två timmar efter att de blev tagna av polisen. Majd förklarar att Majds lilla kusin ringde och sade att polisen hade stoppat Hamza. Majd berättar att kusinen sade att Majds morbror var med och Mohamad. Sedan kom morbrodern ut. Majd förklarar att morbrodern heter Ahmed Abo kraa.

Majd förklarar på frågan om tjafset mellan Majd och Hamza i Stockholm att det var för att Majd undrade när Hamza skulle komma tillbaka till Malmö, Majd berättade för Hamzas mamma som kontaktade Hamza att han skulle hem innan de sade till pappan. Majd förklarar att Hamza då blev arg på Majd och snackade skit om honom.

Majds Bankkort
Majd förklarar att han använder Swedbank. Majd förklarar att han har två kort, ett kredit och ett vanligt, sedan resons bank. Majd förklarar att han inte har lånat ut kortet mer om vänner vill köpa något och Majd blippat kortet på livsen. Det är om någon av hans nära vänner eller kusiner frågat. Majd förklarar att korten har han i mobilen, att han använder bara Swedbank och inte resons bank.

Majd vet inte varför hans bankkort har hamnat i en bil i Stockholm, kanske att han lånat ut den till Hamza. Majd förklarar att han saknar korten men han använder dem inte då han bara använder det på mobilen. Majd förklarar att han inte har koll på korten, han använder de bara om han vill ta ut pengar. Majd förklarar att korten har han haft i en plånbok eller överallt på rummet, Majd vet inte riktigt då han inte använder det.

HEMLIG

Majds användarnamn på snapchat
Majd förklarar att det är något med xmd, men att vi kan se det i telefonen.

Övrigt
Majd förklarar att han inte har pratat med någon om hamzas resa i stockholm. Majd förklarar att det är hot nu, att majd frågade lite i början men har slutat nu då han inte vill blandas in, majd förklarar att folk undrat när hamza kommer ut, men majd vill inte prata om det då det finns hot. Majd berättar han han går in och läser nyheter eller flashback.

Majd gör anspråk på telefonen.

Majd förklarar att hamza är inte en sådan person, att han har 100% inte mördat någon. Han kanske har hängt med fel vänner, men han skulle inte döda någon, han är godhjärtad och snäll. Han har inte ens dödat en myra en skulle inte döda en människa.

Uppläst utan invändningar.

Polisen

HEMLIG

Förhör

Transkriberat Vittnesförhör nr 1

Signerat av

Signerat datum

Enhet	Diarienr
Region Stockholm, Grova brott 4 PO Sthlm City	5000-K1147925-23

Hörd person	Personnummer
Alashmat, Majd	

Den hörde är	ID Styrkt	Sätt	Ställning till misstänkt - målsägande - vittne
Vittne	Ja	passbild i RES 2019-09-17	

Tolk

Språk

Anledning till förhör / Misstankar som misstänkt har underrättats om	Underrättad om misstanke
Mord, Fullbordat	

Ytterligare information om anledning till förhör

Majd hörs som vittne gällande skjutningen i centrala Stockholm den 13 september 2023.

Underrättad om 12 § FUK	Underrättad om rätt till försvarare	Godtar den försvarare som rätten förordnar	Försvarare/ombud närvarande

Försvarare/ombud önskas

Förhörsledare	Förhörsdatum	Förhör påbörjat	Förhör avslutat
Siobhán Claire Jansson	2023-11-21	09:42	10:40

Förhörsplats	Typ av förhör	Förhörssätt
Rättscentrum Malmö	RB 23:6	Videobandsförhör

Förhörsvittne

Utskrivet av

Berättelse

K1147925-23

Hörd person: Majd Alashmat
Förhörsledare: Siobhan Jansson
Biträdande förhörsledare: Anton Rask

Datum: 2023-11-21

FL = Förhörsledare.
FL2 = Biträdande förhörsledare
H = Hörd person.

FL: Då påbörjar vi vittnesförhör med Majd och klockan är 09:42. Och…

H: (Ohörbart 00:00:11).

FL: Jaha. Som jag förklarade för dig så är det ett vittnesförhör gällande skjutningen som skedde i centrala Stockholm den 13 september.

H: Mm.

HEMLIG

FL: Och jag tänker att om du kan börja med och berätta… vad du gör på dagarna?

H: Okej. (Ohörbart 00:00:34) jag jobbar, jag går till skolan jag bara alltså typ tre, fyra dagar i veckan (ohörbart 00:00:43). Jag har skolan varje dag, vi börjar klockan åtta och sen slutar tre ibland slutar tolv. Sen när jag slutar tre så jag går direkt till jobbet. Och när jag slutar tolv ibland vi går hem. Ibland vi tar det lite rull alltså runda i stan äta någonting sen gå till jobbet direkt. Under helgerna med vänner, umgås med vänner, vi hittar på någonting. Vi kan gå ut med brudar med tjejer och sånt. Men… ja att vi sitter (ohörbart 00:01:17).

FL: Vad är det, du har förklarat att du gick på lokala?

H: Lokal folkhögskola.

FL: Lokal folk… folkhögskola.

H: Jag läser upp mina betyg. Folk… fick spark av gymnasieskolan.

FL: Mm.

H: Så fick jag fortsätta här (ohörbart 00:01:38). Jag hade mycket frånvaro det är därför.
H: Mm.

FL: Vart är det du jobbar någonstans?

H: Vart jag jobbar?

FL: Ja.

H: Jag jobbar en företag som heter Svenska kläder.

FL: Vad sa du Svenska?

H: Kläder.

FL: Okej.

H: Svenska kläder. Och det är Danskt företag.

FL: Ja.

H: Mina arbetsuppgifter har jag körkort därinne i hallen. Jag plockar upp varor. Ja det är bara så.

FL: Mm. Och… när du beskriver att du är med kompisar vilka… vad heter dina vänner?

H: Jag har många vänner faktiskt.

FL: Ja.

H: Men jag hänger inte med alla alltså jag känner många men hänger inte med det alltså blandat alltså du vet… vissa hänger med dom ett tag sen någon av dom så (ohörbart 00:02:38) sen vi träffar då och då.

HEMLIG

FL: Mm.

H: Vissa vi träffar så varje helger vissa vi träffar inte på ett år.

FL: Mm.

H: Men det… vi träffar alltså ofta mina nära vänner… (ohörbart 00:02:56) Mohammed och… ibland är jag själv.

FL: Mm.

H: Ja.

FL: Vad heter Mohammed i efternamn?

H: Mohammed Dafis.

FL: Okej.

FL2: Har du stavningen där på efternamnet D, hur stavas det?

H: Da… D A F I S.

FL2: Tack.

H: Men han har alltså jag hänger inte med honom alltid för han har (ohörbart 00:03:43) sånt ibland och han har giftat sig nu så.

FL: Mm.

H: Alltså innan jag hängde mycket och var ute hela tiden innan för två, tre år.

FL: Ja.

H: Sen. Men nu alltså gilla va så själv.

FL: Och ditt namn säger jag rätt när jag säger Majd?

H: Majd ja.

FL: Majd.

H: Bara (ohörbart 00:04:10) men svenska ja du säger rätt Majd.

FL: Okej. Har du något smeknamn?

H: Nej jag har på Snap, dom kom… alltså dom brukar kalla mig för MD.

FL: Ja.

H: Men inte alla bara så på Snap.

FL: Är det dina närmsta vänner eller alltså?

H: Nej ingen kallar mig för MD.

HEMLIG

FL: Ja okej, okej.

H: Jag heter (ohörbart 00:04:37).

FL: Okej.

H: Bara en vän och en… min, mitt ex hon kommer (ohörbart 00:04:43).

FL: Mm. Har du några andra… användarnamn som du använder på sociala mediet?

H: Ja, jag har (ohörbart 00:04:53) jag heta det också MD innan.

FL: Ja.

H: Nu jag byta till Bagheera.

FL: Okej. Har du några andra sociala medier som du använder?

H: Men jag har Snap.

FL: Mm.

H: Instagram, Facebook ja det var bara det.

FL: Mm.

H: Och det, det är så här det mesta alltid men.

FL: Mm. Och ditt användarnamn på Snapchat är det något mer MD?

H: Va?

FL: Ditt användarnamn på Snapchat är det något heter du något mer än MD?

H: Användarnamn är jag kan inte den riktiga.

FL: Okej. Den är men det är längre än?

H: Jaja.

FL: Ja.

H: MD det är bara namnet som folk kan säga alltså.

FL: Ja förstår jag.

H: (Ohörbart 00:06:08).

FL: Mm.

FL2: Förlåt det är bara dom.

FL: Ja.

FL2: (Ohörbart 00:06:29)… Förlåt.

HEMLIG

H: Det är lugnt.

FL: Och när du skrivet och chattar med vänner.

H: Mm.

FL: Vart brukar ni kommunicera någonstans då?

H: Det beror på vart dom skriver (ohörbart 00:07:04).

FL: Okej. Men då, vilka chattfunktioner brukar du använda?

H: Sms… vanliga sms och Snapchat (ohörbart 00:07:17).

FL: Mm.

H: Men det var bara dom.

FL: Mm. Vad har du för telefonnummer?

H: 072-011 68 83… Men min SIM-kort.

FL: Mm.

H: Registrerar på mitt pappas nummer.

FL: Okej.

H: (Ohörbart 00:07:45) på min pappas namn.

FL: Ja.

FL2: Förlåt vill du ta telefonnumret igen?

H: [redacted]

FL2: Mm.

H: [redacted] 68 83.

FL2: Tack.

FL: Hur länge har du haft det telefonnumret?

H: Men har dom haft det… två år och några månader.

FL: Ja... Och vi har ju tagit din telefon i beslag.

H: Mm.

FL: Vad har du för kod till telefonen?

H: Hur länge ska ni behålla den, för alltså mitt liv går, med min mobil med jobb och allting.

HEMLIG

FL: Jag förstår. Det är svår och säga exakt hur länge vi kommer ha den. Men… om när vi liksom kollar igenom telefonen så gör vi ju det så fort vi kan. Och när vi är klara så, så får du tillbaks den. Men jag kan inte säga exakt…

H: Okej.

FL: …hur länge.

H: Koden är [redacted] Men kan du, kan du testa om det är rätt?

FL: Det går också fortare när vi har en kod till telefonen.

H: Mm, ja, okej.

FL: Men jag förstår att du har allting i den.

H: Ja. Skit samma.

FL: Men jag tänker om vi kan gå in på… vad har du varit under september månad om du kan minnas det?

H: Jag har vart hemma.
FL: Så här i Malmö?

H: Ja alltså jobb i Skåne som vanligt (ohörbart 00:09:52).

FL: Ja, mm. Har du varit i Stockholm någon gång?

H: Jag var i Stockholm förra veckan.

FL: Okej. Och innan dess har du varit i Stockholm?

H: Jag har varit för sju, åtta månader kanske.

FL: Okej.

H: Från maj månad.

FL: Mm. Vart i Stockholm var du då?

H: Jag var… (ohörbart 00:10:39).

FL: Mm.

H: Alltså jag var flera gånger där men senaste gången var i Malmö.

FL: Jag förstår. Och hur länge var du där då?

H: Vi, vi gick fram och tillbaks samma dag.

FL: Mm… Och vad har du för relation till Hamza (ohörbart 00:11:32) här?

H: Hamza (ohörbart 00:11:34) jag har sagt till (ohörbart 00:11:37) han som min lillebror.

HEMLIG

FL: Mm.

H: Alltså han är min kusin men jag tar honom som min lillebror.

FL: Mm.

H: Och han… mycket snäll, mycket gullig och det är lätt att dra honom vart som helst. Så… Han är 19 år hans tankar som 14, 13, 14, 13 år.

FL: Och när du säger att… det är lätt och dra honom var som helst, hur menar du då?

H: Alltså till exempel om… han har ett god hjärta.
FL: Mm.

H: Till exempel om jag ringe honom och säger till honom något som hans alltså (ohörbart 00:12:37) mig. Han kommer vilja komma direkt. Om jag säger till honom kom vi ska hjälpa till exempel en fattig på gatan. Han kommer in direkt, han går alltså du vet han riktig han mycket god hjärtat. Till exempel när han ser alltså när han ser att hans vänner dom röker cigg han går med dom röker cigg. När han ser mig går till Moskén han kommer in till Moskén så han.

FL: Jag förstår.

H: Ja.

FL: Och när ni eller umgås ni med varandra?

H: Ja han kom (ohörbart 00:13:39) så till mig alltså. Han kom (ohörbart 00:13:40) det är jag som snackade han (ohörbart 00:13:42). Så han sagt till hans (ohörbart 00:13:45). Snälla skicka honom hit till Sverige.

FL: Mm.

H: För han bodde inte här.

FL: Mm.

H: Och han skickade honom på min ansvar, du vet så jag har ansvaret på honom.

FL: Mm.

H: Och… vi har hämtat ner grejer.

FL: Mm.

H: Men vi har umgåtts, ja… och han kom i september, september månad. Vi var, han sov hos mig förta veckan… Jag jobbade som vanligt, jag gick till skolan som vanligt. Kanske jag har varit ledig två, tre dagar jag var med honom vi åt, vi drack tillsammans, vi, vi gick runt tillsammans, vi hade kul. Sen en vecka efter han sa jag vill flytta till min bror, min morbrors lägenhet. Och det var sista dan hemma hos, du vet vi är muslimer.

FL: Mm.

HEMLIG

H: Dom måste täcka sig alltid dom kan inte ta det lugnt hos mig.

FL: Mm.
H: Och min morbror bor själv, så han gick till honom. Efter det ses vi, vi har träffat alltså mycket men inte så att vi som innan vi var med varandra hela tiden.

FL: Mm.

H: Ja det är så.

FL: Mm.

H: Vi har varit med varandra så när han kom hälsa hela tiden.

FL: Så när han kom till Sverige bodda han hos dig i början?

H: Vad sa du?

FL: När han kom till, jag förstår det som att han kom till Sverige?

H: Ja han skulle fixa (ohörbart 00:15:12).

FL: Ja.

H: Jag vet inte om jag säger det rätt visum om man reser till något.

FL: Ja, ja.

H: Ja. Han vill fixa visum för Sau… Saudiarabien.

FL: Mm.

H: För han har, hans pappa har sagt (ohörbart 00:15:22) stort företag.

FL: Mm.

H: Han skulle städa den sitta bakom hans kontor och städa den.

FL: Mm.

H: Och jag var mycket glad, han var mycket glad.

FL: Mm.

H: Och vi väntade bara på en beslut från Saudiarabien.

FL: Mm.
H: Så dom kan skicka till sina ambassadör. Sen man kan fixa härifrån på och därifrån därför han kom hit.

FL: Mm.

H: Sen vi vet vad det är han skulle, han hade två dagar kvar till hans visum kommer ut. Alltså sen jag vet inte vad som har hänt.

HEMLIG

FL: Minns du vilka datum ungefär han bodde hos dig?

H: Nej jag minns inte exakt men du vet innan det här hän… den här grejen har hänt.

FL: Mm.

H: Bara en vecka samma sak. Innan den händer en vecka.

FL: Mm.

H: Ja.

FL: Och när du säger det här som har hänt… va vad menar du då?

H: Sku… alltså med skottlossning i Stockholm (ohörbart 00:16:51).

FL: Ja. När träffade du Hamza senast?

H: Förra veckan.

FL: Och innan dess när träffade du honom senast?

H: Innan dess… innan han åker på till Stockholm.

FL: Mm.

H: Nej (ohörbart 00:17:29) samma dag han åkte till Stockholm. Sen när han kom tillbaka jag ringde honom, vi bråkade, vi bråkade hela tiden när han var där.

FL: Mm.

H: Sen han kom tillbaka, kom tillbaka han sprang (ohörbart 00:17:45) han skulle träffa tjejer och sånt.

FL: Mm.

H: Sen ja alltså vi tjafsade med varandra och sånt, snackade skit om varandra. Sen så jag sa till honom då (ohörbart 00:18:00) jag vill inte träffa där inne.

FL: Mm.

H: Men alltså jag säger bara så inte fan gör något bara att man ska säga förlåt.

FL: Mm.

H: Sen han sa förlåt sen han (ohörbart 00:18:11).

FL: Mm. Och vad sa Hamza att han skulle göra i Stockholm?

H: Han sa till mig att dom skulle (ohörbart 00:18:33). Han sa till mig vi ska… vi vet inte någon av hans vänner dom har Rolex klocka.

FL: Ja.

HEMLIG

H: Rolex du vet klockan.

FL: Mm.

H: Dom skulle sälja den. Och sen dom ska, så när han sa dom ska träffa tjejer och (ohörbart 00:18:48) och sånt, dom ska dricka. Och så kom (ohörbart 00:18:56) in jag sa till honom om jag har jobb.

FL: Vad sa du att?

H: Jag har alltså jobbar, jag har (ohörbart 00:19:01).

FL: Ja han bad dig följa med?

H: Ja, följa med.

FL: Och vad sa Hamza när du förklara att du hade jobb?

H: Han sa okej.

FL: Okej. Vilka åkte Hamza till Stockholm med?

H: Vilka?

FL: Ja. Åkte Hamza ensam till Stockholm eller åkte han med några?

H: Han åkte med en vän.

FL: Mm. Vad heter den vännen?

H: Ali (ohörbart 00:19:42). Han som är häktad med nu.

FL: Känner du Ali?

H: Nej. Det var första gången jag träffade. Han åkte med mig i bilen, jag hittade honom nära (ohörbart 00:20:09) du vet (ohörbart 00:20:11)?

FL: Nej.

H: Danskavägen.

FL: Okej, här i Malmö då?

H: Ja. Och när jag var här samma dag. Så det är inte nej inte trettonde, tolvte kanske eller jag vet inte men samma dag dom åkte till Stockholm.

FL: Mm.

H: Jag träffade honom där. Sen dom åkte till… fanns ingen bensinmack och sen jag lämna dom där, sen gick till jobbet direkt.

FL: Okej. Körde du dom då, du skjutsade dom till bensinmacken?

HEMLIG

H: Ja.

FL: Mm. Pratade Hamza och Ali om resan till Stockholm då när ni var i bilen?

H: Ja dom ja skulle hyra ut en bil.

FL: Mm.

H: Från bensinmacken. Och dom började alltså säga till kom med oss så vi ska ha kul där och.

FL: Mm.

H: Många tjejer där och sånt, jag sa till honom nej kan inte börja jobba.

FL: Mm. Fick du se den här klockan?

H: Ja han skickade bild till mig. Men jag såg inte den alltså framför mig alltså.
FL: Mm.

H: Skickade bild på Snap.

FL: Mm.

H: För jag sa till han jag tror inte (ohörbart 00:21:48) att du har klockan och sånt.

FL: Mm.

H: För den det, den kostar (ohörbart 00:21:52).

FL: Mm.

H: Något sånt. (Ohörbart 00:21:54) tusen. Så sa till dom skickade en bild till mig. Så skickade bild när han satt i bilen.

FL: Mm.

FL2: Sa du han skickade bild på klockan när han satt i bilen?

H: Mm, ja.

FL: Och när du säger bilen vilken bil?

H: Jag vet inte han satt bara så bilen.

FL: Mm.

H: Men jag minns inte om det var efter (ohörbart 00:22:35).

FL: Mm. Har du och Hamza kontakt när han är i Stockholm?

H: När han är i Stockholm?

FL: Ja, pratade ni med varann då?

H: Ja han ringde mig en gång, jag vänta. Kanske två, tre gånger?

HEMLIG

FL: Mm.

H: Sista gången ringde mig det var när han på väg tillbaka till Malmö.

FL: Mm.
H: Han sa till mig (ohörbart 00:23:31)… bilen alltså bensin är slut från bilen.

FL: Mm.

H: Kan du Swisha mig pengar (ohörbart 00:23:39). Sen hans pappa Swishade honom samtidigt.

FL: Mm.

H: Som han (ohörbart 00:23:44) han sa åh vilken alltså vilken tur min pappa han Swishade då.

FL: Mm.

H: Och han (ohörbart 00:23:49) visste inte att han (ohörbart 00:23:51) att han är i Stockholm.

FL: Mm.

H: Men han bara alltså Swis… Swishade honom (ohörbart 00:23:58).

FL: Mm. Så du Swishade inte?

H: Nej.

FL: Nej.

H: Och jag hade inte pengar, men det, kunnat jag hade gjort.

FL: Mm... Och när ni då pratade i, i telefon med varandra och Hamza var i Stockholm och du var i Malmö.

H: Mm.

FL: Vad pratade ni om?

H: Han ringde mig klockan kanske mellan säg kanske (ohörbart 00:24:52) exakt igen.

FL: Mm.

H: Men mellan ett och fyra på natten.

FL: Mm.

H: Han sa till mig kusin kan du Swisha mig pengar behöver pengar för… och han sa till mig jag vet inte, minns inte exakt polisen har stoppat mig för han kör olagligt eller något sånt. Jag minns inte det var för två månader sen.

FL: Mm.

HEMLIG

H: Jag sa till honom i Sverige att kortet dom hade haft jag Swishade.

FL: Mm. Minns du vilket datum det här var då?

H: Runt tre… trettonde (ohörbart 00:25:31).

FL: Mm.

H: Han var alltså på väg tillbaka till Malmö.

FL: Mm.

H: För han alltså han kom… vilken stund.

FL: Mm… Vad sa du för något att han?

H: Va, nej inget.

FL: Nej du sa ingenting okej.

H: Nej.

FL: Och när ni då pratar är det på telefon som ni pratar, ni ringer varandra?

H: När?

FL: Nämen du beskriv att ni har haft kontakt och att ni har ringt varandra ett par gången eller ni prata med varandra ett par gånger, är det på telefon då?

H: Ja, ja.

FL: Ja… När ni pratar i telefon sa Hamza något om klockan som han skulle sälja?

H: Nej, vi tror jag ringde honom när han var där.

FL: Ja.

H: Nej, nej han sa inget. Vi skulle ringa han och fråga om klockan men jag sa nej skit samma.
FL: Mm.

H: Men jag frågade, frågade min kusin efter.

FL: Mm.

H: Har dom sålt klockan. Han sa nej den är falskt eller något sånt.

FL: Vem är din kusin?

H: Mohammed… (ohörbart 00:27:14).

FL: Mm, okej.

H: Han är häktad också.

FL: Okej.

HEMLIG

H: Han bara messa mig i Stockholm.

FL: Du kan bläddra ner lite tack. Och vi kan se att ni har ringt varandra ganska många gånger du och Hamza.

H: Mm.

FL: Och så kan man se att ni har ganska mycket kontakt den 13 september.

H: Ja.

FL: Och man ser att ni har ringt varandra från… ja men mitt på natten då den trettonde fram till klockan ja sex på kvällen. Och sen efter det så har ni inte någon kontakt alls den dan.

H: Mm.

FL: Hur kommer det sig att ni har så mycket kontakt fram till just den tiden?

H: (Ohörbart 00:28:40) vi bråkade (ohörbart 00:28:41) sa till dig.

FL: Mm.

H: För han åkte trettonde, du vet jag hade, jag har (ohörbart 00:28:48).

FL: Mm.

H: Men när han flyttade från alltså min lägenhet till min morbrors lägenhet, så min morbrors hade hans ansvar det här. Och det är min morbror som har ansvar för (ohörbart 00:28:59). Så jag tänkte det är lugnt för honom. Men efter en dag det började bli alltså konstigt vad här Hamza alltså han kom inte och såg till mig, vad fan sysslar han. Han skulle ändå åka till Stockholm för och fixa visum. Varför har han åkte nu och visumet är inte klart. Jag ringde honom, jag sa till honom kanske jag frågade om klockan eller någonting. Jag minns inte exakt men berätta vad som alltså, alltså jag ring, jag ringer honom, min morbror ringer honom. Och alltså ibland han svarar inte, ibland han svarar ju så. Jag kommer tillbaka idag och sluta ring mig så. Sen efter vi har ringt honom många gånger men jag minns inte alltså… om det var från min mobil (ohörbart 00:29:43) morbrors mobil.

FL: Mm.

H: Eller i alla fall jag ringde honom många gånger. Sista alltså sista du sa vid sex på dagen. På morgonen vi ringde honom jag sa till honom. Hamza om du inte kommer tillbaka idag jag kommer ringa din pappa. Och han är mycket rädd ifrån hans pappa och hans mamma.

FL: Mm.

H: Han liksom respekterar dom. Om han svara då säger till honom kom tillbaka han kommer direkt.

FL: Mm.

H: Sen jag sa till honom Hamza de, du har två alltså…kanske det var klockan tio, elva på något, något sånt på dagen. Så jag har någon, du har tid klockan sex, åtta, nio på kvällen. Om du inte kommer tillbaka jag kommer ringa familjen. Så i Sverige kommer tillbaka, jag var ju

HEMLIG

bara, jag var… jag måste tänka bensin eller någon… någonting så, sånt. Sen i natten (ohörbart 00:30:37) han ringde mig om och frågade om bensin. Som jag minns. Han sa ju sa till dom jag vi vaknade på morgonen, jag vill se dig här imorgon. Sa okej, okej. Jag minns inte exakt men kanske så. Sen på dagen ut till min morbror, gillar min morbror och hämtade mig. Så vi, sa till honom (ohörbart 00:30:58). Sen bara började ringa men dom ringde honom han börja bli arg. Och han sa sluta ringa, sluta ringa mig och kommer tillbaka, jag kommer tillbaka.

FL: Mm. Och när var det ni ringde då?

H: Jag tror trettonde.

FL: Ja.

H: På morgonen, jag tror.

FL: Mm.

H: Eller ja. Sen han sa jag är på väg, jag är på väg. Sen han såg polisen han stoppat mig. Med (ohörbart 00:31:35).

FL: Mm.

H: Och han har inte körkort eller någonting. Jag sa till honom skit i bilen, jag sa till någon har dom lämnat dig. Dom sa, han sa ja men bilen är parkerad här. Så dom lämna bilen och kom tillbaka skit i bilen.

FL: Mm.

H: Men kom tillbaka du. För det är mörkt och det blir börjar bli någonting konstigt.

FL: Mm.

H: Ja sa till honom var är din vän som var med där. Han sa han gick eller väntar på. Säg (ohörbart 00:31:50) alltså jag började kände alltså känna or… kände mig orolig.

FL: Mm.

H: Sen vi började ringa han (ohörbart 00:31:58) och så, vi skriker på varandra och min morbror skriker på han skrek tillbaka. Sen han sa… jag sa till honom jag sa till din mamma. Så då vi har ringt hans mamma och sagt till nu allting.

FL: Mm.

H: Sen han, hon började ringa honom och så, säga till honom kom tillbaka nu. Du har fyr… fem timmar om du inte är i Malmö jag kommer säga till din pappa. Så det kommer då, det kommer bli kaos för han.

FL: När var det här?

H: Trettonde, på morgonen.

FL: Okej.

HEMLIG

H: Det var att allting på två timmar ja.

FL: Mm.

H: Sen han sa i Sverige kommer tillbaka i Sverige.

FL: Mm.

H: Sen ja, kanske han åkte till hotell eller någonting han sov någonstans hjälpte till. Sen han åkte på tåget, jag vet inte om det är var fjortonde eller trettonde. Men i alla fall han var i Malmö klockan nio på dagen.

FL: Mm.

H: Alltså då jag har bråkat med honom allting jag vill inte träffa honom. Så jag sa till han, jag ringde min morbror han ringde mig. Han sa till mig kom vi ska hämta han nu. Jag sa till han jag är i skolan, jag vill inte se han. Så han gick och hämtade honom från centralen. Efter typ en timme, två timmar jag ringde min bror och han svarade inte, jag ringe Hamza han svarade inte.

FL: Mm.

H: Sen jag borde alltså tänka det är någonting fel. Sen jag hörde av… jag minns inte vem var som, som sa till mig att dom, polisen har stoppat min morbror och Hamza där vid (ohörbart 00:33:27) någonstans.

FL: Mm.

H: Efter det jag väntade kanske sextimmar min morbror, morbror kom ut. Ja han sa till mig vad har han gjort han blir chockad nu så vad händer, va, varför dom har, har dom tagit… har ni gjort (ohörbart 00:33:46) men någonting.

FL: Mm.

H: Så nej det är Hamza som gjorde någonting.

FL: Mm.

H: Jag tänkte nej Hamza var i Stockholm med tjejer och roligt så sånt. Man säger det.

FL: Mm.

H: Vi märkte ingenting vi… alltså vi visste ingenting om det är nyheter (ohörbart 00:34:04) dessa andra… Sen jag vet aldrig en dag om det inte, det räcker, jag måste säga till han pappa. Jag sa till han pappa och han berättade nu alla vet. Det är nu vi vill veta vad han, han gjort Hamza.

FL: Mm.

H: Vi vet adressen vi började i våra ja folk, Hamza har gjort någonting i Stockholm. Sen efter, samma dag alltså när dom tog min morbror och min kusin ja men han (ohörbart 00:34:39) alltså jag läste i nyheter, för dom läggar allting där. Alltså 19-åring har blivit, har blivit häk… häktad misstänkt för skottlossning vid Uppsala.

HEMLIG

FL: Mm.

H: Jag tänkte så här nej Hamza, var Hamza.

FL: Mm.

H: Och jag vet hundra procent att Hamza hade inte gjort det.

FL: Mm.

H: Jag är säker hundra procent, hundra procent jag vet var Hamza här. Jag säger inte så för att han är min kusin. Och jag var Hamza är.

FL: Mm.

H: Sen jag borde inte kolla jag ring… jag ring, jag sa till hans pappa direkt (ohörbart 00:35:15) på nyheter. Men jag vet inte om det är, om dom menar Hamza eller någon annan med. Jag tror det är Hamza.

FL: Mm.

H: För det är samma dag och han var där i Stockholm. Men jag tänkte också (ohörbart 00:35:28) kanske det är han, det är han.

FL: Mm.

H: Jag sa till hans pappa och hans pappa har skickat och att få (ohörbart 00:35:35). Sen jag bara… jag (ohörbart 00:35:39) och vill ta det henne vad som har hänt. Det var… Men jag visste inte om den mordet i Stockholm, jag visste (ohörbart 00:36:07).

FL2: Va var du sa det med… med (ohörbart 00:36:35) att du?

H: Alltså dessa nyheter.

FL2: Ja.

H: (Ohörbart 00:36:39) han är (ohörbart 00:36:40) alltså det är så här (ohörbart 00:36:44).

FL: Jag tänker bara gå, gå tillbaks till dom här samtalen ni hade med varandra den 13 september. Har du berättat ni har ringt varandra ni var osams. Hur kommer det sig att ni inte har någon kontakt med varandra från klockan sex och framåt den trettonde?
H: Vad sa du?

FL: Man, man kan säga att ni har haft kontakt med varandra att ni har ringt varandra du och Hamza?

H: Ja.

FL: Ganska ofta?

H: Ja.

FL: Den 13 september men klockan sex så, så sluta ni prata med varandra?

HEMLIG

H: Klockan sex?

FL: Ja.

H: Innan han blir tagen.

FL: Jag vet inte riktig men, men den 13 september fram till klockan sex så har ni mycket kontakt?

H: Sex på kvällen?

FL: Ja.

H: Nej, då han har blivit tagen fjortonde eller?

FL: Ja jag tänker bara varför du inte… om du har någon förklaring på varför du inte ringer honom något mer…

H: Efter sex?

FL: …efter klockan sex?

H: För hans mobil var stängd helt (ohörbart 00:38:06).

FL: Okej.

H: Ja. Så min, det går inte och snacka med honom från min morbrors mobil.

FL: Mm.

H: För hade honom på Whatsapp och (ohörbart 00:38:18).
FL: Försökte du ringa och det inte kom fram några signaler?

H: Ja, ingen signal de, det är jag och alla har testat min morbror och min vän.

FL: Mm.

H: Sen han (ohörbart 00:38:33) minns inte han hade (ohörbart 00:38:36).

FL: Minns du när du fick tag på honom igen?

H: Mm.

FL: Minns du när han svarade sen igen?

H: Ja, han svarade… jag tror efter en dag på morgonen.

FL: Så på morgonen den fjortonde?

H: Det tror jag, men jag är inte säker hundra procent.

FL: Nej.

H: Ni ska ta alltså kolla på datorn hundra procent men.

HEMLIG

FL: Ja jag fattar… Vet du vem (ohörbart 00:39:41) är?

H: Ja det är hans flickvän.

FL: Hamzas flickvän?

H: Ja.

FL: Mm. Har du haft någon kontakt med henne?

H: Ja. Jag träffade henne för två veckor sen.

FL: Har du haft någon kontakt med henne… via telefon?

H: Ja, vi Snapchat jag la till henne, hon var alltså innan Hamza känner nämen vi gick samma klass.

FL: Ja.

H: Och vi känner henne två, två, tre år sen gick gymnasiet tillsammans. Och jag lade till henne på Snapchat för två veckor sen inte exakt men kanske för två veckor sen. För hon hade inte mobil polisen hade tagit hennes mobil och vi ville prata med henne angående Hamza och, och vi säger, vi säger till henne att lämna honom för han, hon mår mycket dåligt där inne och han tänka på dig hela tiden.

FL: Mm.

H: Säg, låt han ifred alltså, låt han vara tänkta på hans familj (ohörbart 00:40:44).

FL: Mm.

H: Ja.

FL: Hade du någon kontakt med (ohörbart 00:40:53)… runt den 14 september?

H: Nej, nej. Jag har kon… jag har haft kontakt med henne efter Hamza blivit tagen kanske tre dagar efter eller något.

FL: Mm. För är…

H: För (ohörbart 00:41:12) går in och resa hon har ju frågat det, hon frågade henne och hon frågade (ohörbart 00:41:18) om honom sånt.

FL: Mm.

H: En kallelse (ohörbart 00:41:21).

FL: Mm. För… enligt uppgifter som vi har så ska du ha haft kontakt med henne då efter att Hamza grips?

H: Vad sa du?

FL: Att efter att Hamza blir gripen.

HEMLIG

H: Ja.

FL: Så, så… ska du ha haft kontakt med (ohörbart 00:41:38)?

H: Ja.

FL: Mm. Och minns du vad ni pratade om?

H: Nej, men det syns allting på chatten.
FL: Okej.

H: Vi hade inte snackat samtal.

FL: Så ni har alltså skrivit med varandra?

H: Mm.

FL: Mm.

H: Hon frågade mig om Hamza och så.

FL: Mm.

H: Efter jag har alltså hört nyheter och folk säger till mig Hamza kommer aldrig ut (ohörbart 00:42:05).

FL: Mm.

H: (Ohörbart 00:42:06) det är en stor grej och jag vet inte vad Hamza har gjort och sånt. Det kanske är mord eller någonting.

FL: Mm.

H: Han är misstänkt, du säger till mig han är misstänkt för mord.

FL: Mm.

H: Ja efter det… man frågade (ohörbart 00:42:26) på en gång om att få gå och så.

FL: Mm.

H: Sen jag skicka till Hamzas brevadress för breven om man, om jag ska skickat brev och sånt.

FL: Mm.

H: Och det var bara det.

FL: Vi har uppgift om att du frågade en (ohörbart 00:42:51) om Hamzas inloggningsuppgifter till Snapchat?

H: För jag vill säga vad har Hamza, vad har han gjort, kanske han har filmat något illa där.

HEMLIG

FL: Mm.

H: Jag vill säga, vill alltså jag har frågat han gått runt hela (ohörbart 00:43:06) vill se vad min kusin har gjort. Han är lik den alltså han är min lillebror och vissa folk säger till mig han… jag vet det går inte och kolla på flashback skottlossning och mord och sånt, det började bli så (ohörbart 00:43:22) bekantas stämmer detta.

FL: Fick du inloggningsuppgifterna?

H: Nej. (Ohörbart 00:43:29)… Jag frågade hans familj också om, ingen har.

FL: Mm.

H: För vi, du vet när vi festa och sånt vi kan ibland filma och sånt. Vill se om han har filmat någonting där.

FL: Mm… Fest sa du, ser du?

H: Mhm, där.

FL: Mm, mm. När fick du reda på att Hamza var gripen?

H: Alltså att han blir (ohörbart 00:44:38) menar du eller?

FL: Ja.

H: Efter att dom hade ju tagit han två timmar.

FL2: Hur fick du reda på det?

H: Jag tror min kus… min kusin hade ringt mig (ohörbart 00:45:04). Han sa Hamza har polisen har stoppat honom så, så han varna alltså till mig om jag ska. Sen han sa till mig min bro… min morbror att han var med och att nu hamnat (ohörbart 00:45:25). Sen jag vet inte vad det är (ohörbart 00:45:29) sex timmar. Jag väntade min (ohörbart 00:45:35) kom ut. Sen jag har redan sagt vad det som har hänt.

FL: Mm. Och vad heter din morbror?

H: (Ohörbart 00:45:53).

FL: Mm. Vill du ta något gällande…?

FL2: Men förstod jag dig rätt att de, du sa att ni bråkade under hela tiden när han var i Stockholm?
H: Han sluta bråka som vi, vi gick (ohörbart 00:46:27) vi tjafsa också.

FL2: Ja. Men och vad handlade det där tjafset om, var det för att han åkte till Stockholm liksom eller va, varför tjafsa ni?

H: Nej, jag sa till honom när, när ska du komma tillbaka. Och kom tillbaka… varför stannar du där. Så… för han blir arg för jag sa till honom, jag ska sä… säga till din mamma. Och efter jag sagt till hans mamma och hans mamma har skrivit till honom att gå tillbaka till Malmö innan hon säger till din pappa. Så nu han då han har blivit skitarg hon började alltså snacka skit med (ohörbart 00:47:00).

HEMLIG

FL: Vad använder du för bank?

H: Swedbank.

FL: Hur många bankkort har du?

H: Jag har två Swedbank.

FL: Mm.

H: En kredit och en privat.

FL: Mm.

H: Och jag har (ohörbart 00:47:57).

FL: Vad sa du att?

H: Resurs Bank.

FL: Okej.

FL2: Har du två Swedbankkort eller har du (ohörbart 00:48:04)?

H: Alltså en kredit och en sånt vanligt.

FL2: Ja, kort alltså eller?

H: Ja.

FL2: Mm.

H: Men jag använder inte den krediten.
FL2: Alright och sen hade du (ohörbart 00:48:18) kort eller?

H: Va?

FL2: Vad hade du för mer kort (ohörbart 00:48:22)?

H: Resurs, Resurs Bank.

FL2: Jaha. Och hur stavas det då?

FL: Vad sa du (ohörbart 00:48:32)?

H: (Ohörbart 00:48:32) Bank.

FL: Har du lånat ut ditt något utav dina bankkort senaste månaderna?

H: Nej. Kanske (ohörbart 00:48:56) mina vänner skulle köpa någonting (ohörbart 00:48:59) kortet någon ska köpa och blippa kortet till (ohörbart 00:49:03).

FL: Mm.

HEMLIG

H: Eller, eller kanske jag hade gjort jag minns inte. Men ja, men alltså om någon frågar mig från mina nära vänner idag (ohörbart 00:49:17).

FL: Mm.

H: (Ohörbart 00:49:19).

FL: Mm. Men har du alla dina tre kort nu eller?

H: Alltså (ohörbart 00:49:28) allting. Jag har dom i mobilen.

FL: Ja okej.

H: Resurs Bank jag använder inte.

FL: Nej.

H: Och jag använder bara Swedbank.

FL: Mm.

H: För Resurs Bank jag hade 25 000 den är minus nu.

FL: Mm.

H: Ja. Så jag kan inte använda den för den är minus.

FL: Mm. Varför jag frågar är för att vi har hittat ett… bankkort som är ett Swedbank bankkort där ditt namn står på kortet i en bil i Stockholm och då tänker jag hur det kan ha hamnat där?

H: Ett bil?

FL: Ja.

H: Det stämmer inte.

FL2: Ditt eller bank… ditt bankkort (ohörbart 00:50:15) men kort har hittats i ja men ja det låg i en bil i Stockholm.

H: Alltså samma bil som den här (ohörbart 00:50:24) skottlossning?

FL: Det vet vi inte. Men det har hittat i en bil i Stockholm.

H: Men… jag vet att dom.

FL: Mm.

H: Kanske jag har lånat den till Hamza om ni menar den denna gången menar du från länge sen jag vet inte. När ni har hittat.

FL: Ja, nej.

FL2: Nej (ohörbart 00:50:46).

HEMLIG

H: Nyligen?

FL2: Ja.

FL: Mm.

H: Jag vet inte, kanske jag har lånat den till Hamza jag vet inte. (Ohörbart 00:50:59) för jag saknar min bankkort. Jag har bara den Resurs Bank i bilen.

FL: Så du saknar ditt Swedbankkort?

H: Ja, jag saknar men… båda två.

FL: Mm.

H: Alltså får jag veta att kortet när det ska dra ut det där.

FL: Mm.

H: Jag bara blippa.

FL: Mm.

H: Man inte hålla… (ohörbart 00:51:21) kortet och (ohörbart 00:51:22).

FL: Mm.

H: Så jag kollar upp det pratar mer sen. Men ibland jag behöver dom för jag vill ta ut pengar det går inte om jag har inte kortet.

FL: Ja.

H: Så jag Swishar till någon vän och vän tog det.

FL: Mm. Var har du förvarat dom här korten?

H: Mm.

FL: Var har du haft dina Swedbankkort någonstans?

H: Var jag har haft dom?

FL: Ja.

H: Jag har haft… ni tror min Swedbankkortet jag har den men jag vet inte ni säger att ni har hittat den.

FL: Mm.

H: Jag vet inte om jag har dom samlad på en plånbok det är därför överallt på rummet du vet.

FL: Mm.

HEMLIG

H: För jag använder inte den.

FL: Nej.

H: För det blippar allting får automat också blipp.

FL: Minns du ditt användarnamn på Snapchat?

H: Användarnamn?

FL: Ja.

H: Xmd…

FL: Mm.

H: (Ohörbart 00:52:49) ni kan gå, gå in och kolla.

FL: Okej.

H: Jag har två då Snapchat jag har en fejk.

FL: Mm.

H: Jag har haft den innan.

FL: Mm.

H: Och jag har en alltså min (ohörbart 00:53:00) snap (ohörbart 00:53:01).

FL: Ja.

H: Om (ohörbart 00:53:02) snap så ni tar höger ni hittar mig…

FL: Ja.

H: …för jag använder inte den ofta.

FL: Mm. Har du några mer frågor?

FL2: Nej ska bara se… Har du liksom pratat med någon annan eller kontakt med någon annan som har sagt någonting om Hamzas resa i Stockholm?

H: Nej. (Ohörbart 00:53:46) du vet det står kort nu vi vill inte blanda in. Fråga dig någon från början men sen du slutade fråga om någon också fråga mig om Hamza (ohörbart 00:54:00) när han kommer ut. Särskilt om vi vet ingen tid ingen aning. Jag har varit hos Uppsala förra veckan jag pratade med en polis där, dom sökte en maskin alltså. Mm, det här landet man ve… man vet aldrig när man blir skjuten.
FL: Mm.

H: Nej jag brukar alltså brukar gå in och läsa nyheter flashback alltid.

FL2: Har du någonting annat som du vill?

HEMLIG

H: Nej ingenting.

FL: Telefonen som vi har tagit.

H: Mm.

FL: Gör du anspråk på den alltså ville du ha tillbaks den när vi är klara med den?

H: Absolut.

FL: Mm.

H: Nu kommer få alltså problem med jobbet och skolan och allting jag har allting i den.

FL2: Vill du ha läser vi väl upp?

FL: Mm. Ingenting annat som du vill berätta?

H: Nej, men jag ser alltså jag vill säga att… jag vill säga igen att Hamza blev inte så (ohörbart 00:55:56) tror inte alltså jag är sä… säker hundra procent att han har, han har inte mördat någon. Kanske en har hängt med fel folk man vet själv och att hänga med fel vänner, fela vänner. Men han är riktigt har god hjärtat och han är mycket snäll. Han har aldrig dödat en myra. (Ohörbart 00:56:21) tror inte att han har dödat en människa. Jag hoppas att han blir frikänd snart. Och det är lagen måste dom (ohörbart 00:56:34) och allting och respektera detta. Det är bara.

FL2: Yes.

H: Och sa någonting om kurdiska araben (ohörbart 00:56:53).

FL: Mm.

H: Har du antecknat det den jag sa, för brukar ni göra alltså lägga allting på denne protokoll alltså ni nu min förhör kommer (ohörbart 00:57:05) ni lägga den där. Alltså för jag vill inte att deras namn ska stå med i mitt förhör.

FL: Mm.

H: För det är farligt.

FL: Mm, jag förstår.

H: Dom alltså dom döda allt och alla.

FL2: Yes.

FL: Men jag tänker så här vi ska läsa upp förhöret för dig. Och så får du säga till om det är någonting som vi har uppfattat fel eller något som vi har missat.

H: Okej.

FL: Vi noterar allt. Vi avslutar förhöret 10:40.

HEMLIG

Utskrivet av: SL 2023-12-06

Polisen

Förhör

SAMMANFATTANDE FÖRHÖR ENDRIT

Signerat av

Signerat datum

Enhet	Diarienr
Region Stockholm, Grova brott 5 PO Sthlm City	5000-K1147925-23

Hörd person	Personnummer
Hajdini, Endrit	

Den hörde är	ID Styrkt	Sätt	Ställning till misstänkt - målsägande - vittne
Vittne	Ja	Daktningsbild, 2023-10-05	

Tolk	Språk

Anledning till förhör / Misstankar som misstänkt har underrättats om	Underrättad om misstanke
Mord, Fullbordat	

Ytterligare information om anledning till förhör
Hörs som vittne med anledning av mord den 13:e september på Vanadisvägen, Stockholm.

Underrättad om 12 § FUK	Underrättad om rätt till försvarare	Godtar den försvarare som rätten förordnar	Försvarare/ombud närvarande

Försvarare/ombud önskas

Förhörsledare	Förhörsdatum	Förhör påbörjat	Förhör avslutat
Elias Hammar	2023-12-18	10:04	10:15

Förhörsplats	Typ av förhör	Förhörssätt
Häktet i Nyköping	RB 23:6	Videobandsförhör
Förhörsvittne	Utskrivet av LN	Konceptförhör

Involverad personal	Funktion
Lisa Nordström	Biträdande förhörsledare

Berättelse

SAMMANFATTANDE FÖRHÖR MED ENDRIT
FÖRHÖRET FINNS INSPLEAT I SIN HELHET OCH INLAGD I FILIP

HÖRS SOM VITTNE MED ANLEDNING AV MORD DEN 13: E SEPTEMBER PÅ VANADISVÄGEN, STOCKHOLM

Allmänt

På fråga var Endrit bor svarade Endrit att han bor i Malmö.

På fråga om Endrit jobbar eller går i skola svarade Endrit att han är arbetssökande.

På fråga om Endrit har körkort svarade Endrit att han inte har körkort.

På fråga om Endrit har bil svarade Endrit att han inte har det.

På fråga vilka Endrit umgås med svarade Endrit att det är vänner från hans gamla skola, inga speciella.

På fråga vad Endrit söker för jobb svarade Endrit att det är telefonförsäljare och sånt.

Relationer

På fråga om Endrit känner Hamza Abou Kraa? Även kallad Ziko. Svarade Endrit att han inte känner till Hamza alls, det slår ingen klocka.

HEMLIG

På fråga om Endrit känner Ali Al Robaie svarade Endrit att han inte gör det.

På fråga om han känner till Ali timglas svarade Endrit att han inte gör det.

På fråga om Endrit känner [redacted] svarade Endrit att han inte vill svara på det.

På fråga vad deras relation är svarade Endrit att han föredrar att inte svara på det

På fråga hur länge de känt varandra svarade Endrit att han föredrar att inte svara på det.

På fråga om de brukar umgås svarade Endrit att han föredrar att inte svara på det.

På fråga om de har varandra på sociala medier/telefonnummer svarade Endrit att han föredrar att inte svara på det.

På fråga om Endrit känner [redacted] svarade Endrit att han föredrar att inte svara på det.

På fråga vad deras relation är svarade Endrit att han föredrar att inte svara på det.

På fråga hur länge de känt varandra svarade Endrit att han föredrar att inte svara på det.

På fråga om de brukar umgås svarade Endrit att han föredrar att inte svara på det.

På fråga om de har varandra på sociala medier/telefonnummer svarade Endrit att han föredrar att inte svara på det.

13:e September

På fråga vart Endrit befann sig den 13:e september svarade Endrit att han föredrar att inte svara på det.

På fråga om Endrit var i Stockholm svarade Endrit att han föredrar att inte svara på det.

På fråga vad Endrit gjorde där svarade Endrit att han föredrar att inte svara på det.

På fråga vilka han var där med svarade Endrit att han inte vill kommentera det.

På fråga varför Endrit var i Stockholm svarade Endrit att han inte vill kommentera det.

På fråga hur Endrit tog sig till Stockholm svarade Endrit att han inte vill kommentera det.

På fråga hur länge Endrit var i Stockholm svarade Endrit att han inte vill kommentera det.

På fråga hur Endrit åkte från Stockholm svarade Endrit att han inte vill kommentera det.

Förhörsledare förevisar Endrit bilaga 1, bild på övervakningsfilm från hotell Forenom, Alvik.

På fråga vilka det är på bilden svarade Endrit att han inte vill kommentera det.

Endrit informeras om att polisen menar att det är han på bilden och tillfrågades om han har någon kommentar på det, Endrit svarade att han inte vill kommentera det.

Endrit informeras om att polisen menar att det är Hamza Abou Kraa och [redacted] på bilden och tillfrågades om han har någon kommentar på det, Endrit svarade att han inte vill kommentera det.

På fråga vad Endrit gjorde på hotellet svarade Endrit att han inte vill kommentera det.

HEMLIG

Endrit tillfrågades om att det verkar som att han och [redacted] kommer dit tillsammans och om han har någon kommentar på det, Endrit svarade att han inte vill kommentera det.

På fråga hur det tar sig till hotellet svarade Endrit att han inte vill kommentera det.

Endrit informerades om att polisen tror att de kommer dit i [redacted] bil ([redacted]) en Volvo V70 och tillfrågades om han har någon kommentar till det. Endrit svarade att han inte vill kommentera det.

På fråga vad de gör på hotellet svarade Endrit att han inte vill kommentera det.

På fråga varför han möter upp Hamza där svarade Endrit att han inte vill kommentera det.

Endrit informerades om att polisen inhämtat övervakningsfilm från hotellet och dessa innehåller ljud, Endrit tillfrågades vad de pratar om. Endrit svarade att han inte vill kommentera det.

Endrit informerades om att på övervakningsfilmen hörs han säga till Hamza ”fick du det gjort?” och tillfrågades vad han syftade på. Endrit svarade att han inte vill kommentera det.

Endrit informerades om att på övervakningsfilmen hörs Hamza svara Endrit ”ja 100%” och tillfrågades vad Hamza syftade på. Endrit svarade att han inte vill kommentera det.

På fråga vad som hände sen svarade Endrit att han inte vill kommentera det.

Endrit informerades om att de syns lämna hotellet tillsammans och tillfrågades vart de åkte, Endrit svarade att han inte vill kommentera det.

På fråga hur de åkte från hotellet svarade Endrit att han inte vill kommentera det.

Endrit informerades om att polisen tror att de möter upp en person i södra Stockholm och tillfrågades om han har någon kommentar till det. Endrit svarade att han inte vill kommentera det.

Endrit informerades om att polisen tror att de möter upp [redacted] och tillfrågades om han har någon kommentar till det, Endrit svarade att han inte vill kommentera det.

På fråga vad de gör där svarade Endrit att han inte vill kommentera det.

Endrit informerades om att polisen tror att de sedan åkte till en mack vid kungens kurva och tillfrågades varför de åkte dit, Endrit svarade att han inte vill kommentera det.

På fråga vad de gör där svarade Endrit att han inte vill kommentera det.

Endrit informerades om att polisen tror att de sedan åkte till en annan mack i norra Stockholm och tillfrågades varför, Endrit svarade att han inte vill kommentera det.

Förhörsledare förevisar bilaga 2, bild på övervakningsfilm från mack i norra Stockholm.

Endrit informerades om att på övervakningsfilmen syns Hamza tanka in i baksätet och tillfrågades varför Hamza gör det. Endrit svarade att han inte vill kommentera det.

På fråga varför [redacted] verkar betala tankningen svarade Endrit att han inte vill kommentera det.

På fråga varför Hamza lämnar i en taxi från macken svarade Endrit att han inte vill kommentera det.

På fråga vart Endrit och [redacted] åkte svarade Endrit att han inte vill kommentera det.

HEMLIG

14:e september

Endrit tillfrågades varför [redacted] bokar två hotellrum den 14:e september, Endrit svarade att han inte vill kommentera det.

På fråga om de befann sig på hotellet svarade Endrit att han inte vill kommentera det.

På fråga när Endrit åker tillbaka till Malmö svarade Endrit att han inte vill kommentera det.

På fråga hur han åker tillbaka till Malmö svarade Endrit att han inte vill kommentera det.

På fråga med vem han åker tillbaka till Malmö med svarade Endrit att han inte vill kommentera det.

På fråga vad syftet med Stockholmsresan var svarade Endrit att han inte vill kommentera det.

Endrit informerades om att hans bror Lendrit befann sig i Stockholm ungefär samtidigt och tillfrågades varför Lendrit gjorde det, Endrit svarade att han inte vill kommentera det.

På fråga var Lendrit gjorde i Stockholm svarade Endrit att han inte vill kommentera det.

På fråga vem Lendrit var med i Stockholm svarade Endrit att han inte vill kommentera det.
På fråga vem bigpronto 1 (Salvatrucha) är på snapchat? Svarade Endrit att han inte vill kommentera det.

På fråga varför bigpronto 1 (Salvatrucha) skickar fyra filmer till dig den 3:e oktober? Svarade Endrit att han inte vill kommentera det.

På fråga om det är något Endrit vill tillägga eller berätta om svarade Endrit att det är inget mer han vill säga.

Bilaga 1

HEMLIG

Filmklipp 2: Plan E – Höger om entrén 2023-09-14 01:10:30

Hamza (grön pil) släpper in två personer, han skakar hand med okänd man (gul pil). Andra mannen är troligen Hajdini, Endrit (röd pil). Endrit säger något till Hamza om "*inte svenska bror*".

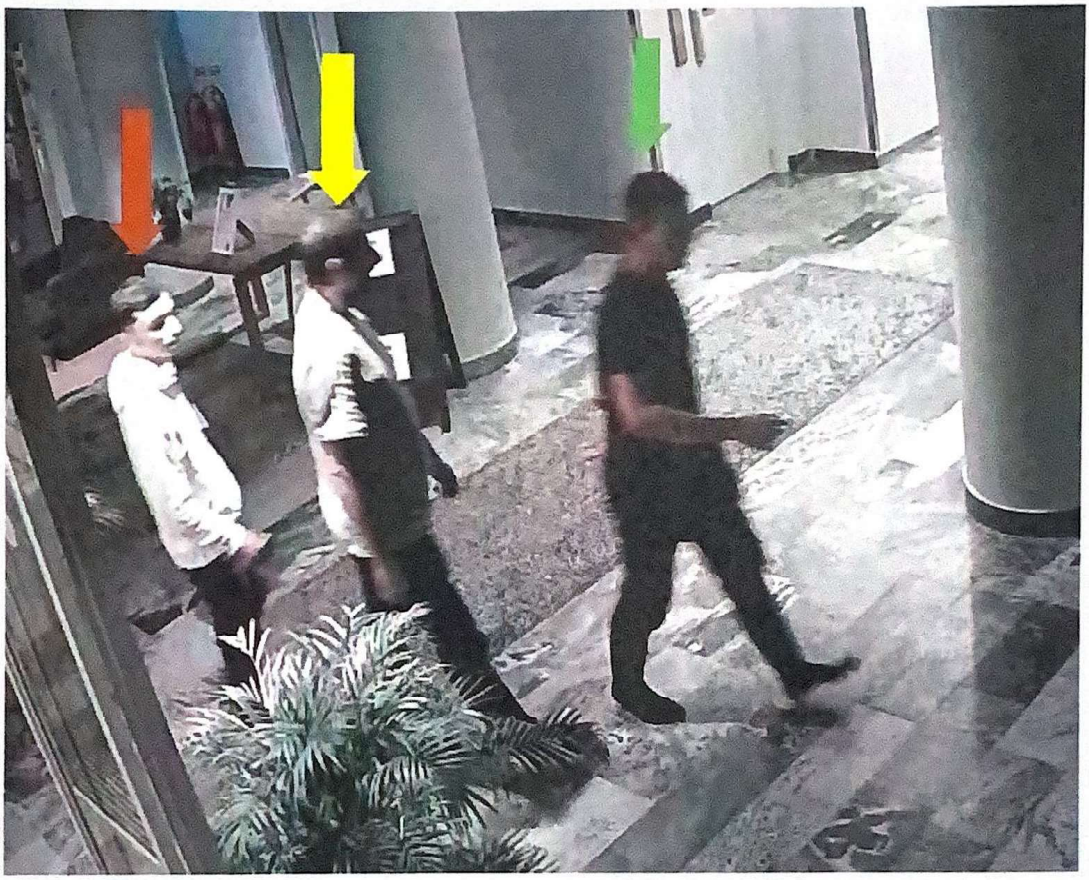

GRÖN PIL – [redacted]

GUL PIL – [redacted]

RÖD PIL – [redacted]

Bilaga 2

HEMLIG

Filmklipp 1: ch05_20230914011324. 2023-09-14 02:41:57 (+55min & 19sek)

[redacted] lyfter på pumpen och öppnar dörren till passagerarsätet bak, Hamza kliver sedan in i bilen med pumpen. [redacted] står kvar utanför bilen.

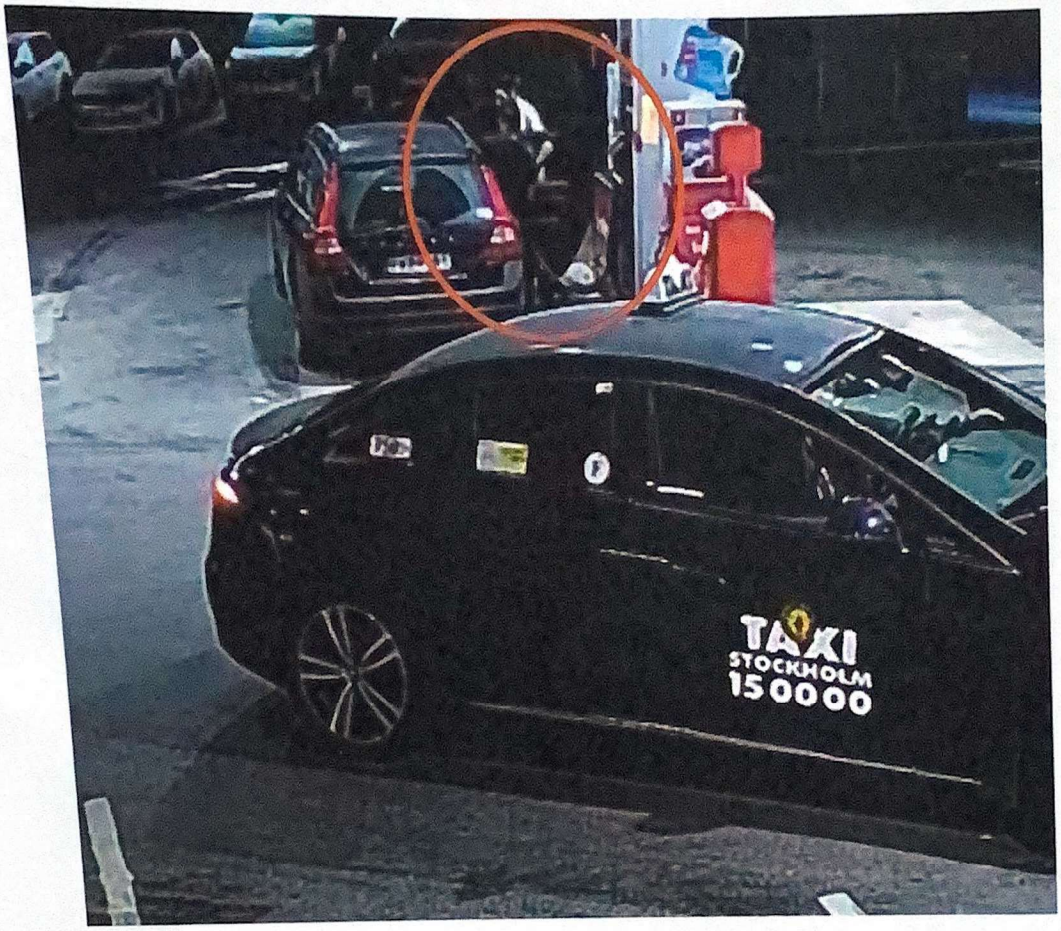

Polisen

Förhör

TRANSKRIBERAT FÖRHÖR ENDRIT

Signerat av

Signerat datum

Enhet	Diarienr
Region Stockholm, Grova brott 5 PO Sthlm City	5000-K1147925-23

Hörd person	Personnummer
Hajdini, Endrit	

Den hörde är	ID Styrkt	Sätt	Ställning till misstänkt - målsägande - vittne
Vittne	Ja	Daktningsbild, 2023-10-05	

Tolk

Språk

Anledning till förhör / Misstankar som misstänkt har underrättats om	Underrättad om misstanke
Mord, Fullbordat	

Ytterligare information om anledning till förhör

Hörs som vittne med anledning av mord den 13:e september på Vanadisvägen, Stockholm.

Underrättad om 12 § FUK	Underrättad om rätt till försvarare	Godtar den försvarare som rätten förordnar	Försvarare/ombud närvarande

Försvarare/ombud önskas

Förhörsledare	Förhörsdatum	Förhör påbörjat	Förhör avslutat
Elias Hammar	2023-12-18	10:04	10:15

Förhörsplats	Typ av förhör	Förhörssätt
Häktet i Nyköping	RB 23:6	Videobandsförhör

Förhörsvittne	Utskrivet av	
	MO	Konceptförhör

Involverad personal	Funktion
Lisa Nordström	Biträdande förhörsledare

Berättelse

K1147925-23

Hörd person: Endrit Hajdini
Förhörsledare: Elias Hammar
Biträdande förhörsledare: Lisa Nordström

Datum: 2023-12-18

H = Hörd person
FL = Förhörsledare
FL2 = Biträdande förhörsledare

FL2: … inspelningen nu och klockan är 10:04.

FL: Perfekt. Det är vittnesförhör med Endrit Hajdini och hörs som vittne med anledning av ett mord som vi utreder den 13 september på Vanadisvägen i Stockholm. Förhörsledare är Elias Hammar och Lisa Nordström. Tänkte börja med lite allmänna frågor bara. Om vi börjar med vart du bor?

H: Jag bor i Malmö.

FL: Malmö? Ja. Jobbar du eller går du i skola?

H: Arbetssökande.

HEMLIG

FL: Har du körkort? Sådana grejer?

H: (Skakar på huvudet)

FL: Nej. Bil?

H: Nej.

FL: Vad söker du för jobb då?

H: Telefonförsäljare och sånt där, ja.

FL: Vad har du för umgänge?

H: Hur menar du? Vilka folk jag hänger med?

FL: Ja, typ.

H: Vänner från min gamla skola.

FL: Har du några speciella som du hänger med mycket?

H: Nej. Faktiskt inte.

FL: Men jag kommer fråga om ett par namn här, om det är några du känner.

H: Mm.

FL: Några du har hört talas om eller om det är något som slår en klocka, så säg till bara, kan du berätta vad du vet om den personen. Hamza Abo Kraa, även kallad (Ohörbart 00:01:47)

H: (Skakar på huvudet)

FL: Det är ingen du känner till?

H: Nej.

FL: Alls?

H: Nej.

FL: Nej, det slår ingen klocka?

H: Nej, faktiskt inte.

FL: Ali Al Robaie

H: Nej.

FL: Ingenting?

H: (Skakar på huvudet)

FL: Ali Timglas?
H: Nej, faktiskt inte.

FL: Ingenting?

HEMLIG

H: (Skakar på huvudet)

FL: [redacted]

H: Jag föredrar att inte svara.

FL: Du vill inte svara på det?

H: Nej.

FL: Jag kommer ställa några frågor ändå, men du får ju svara så som du vill. Men vad är eran relation?

H: Jag föredrar att inte svara.

FL: Och hur länge har ni känt varandra?

H: Jag föredrar att inte svara.

FL: Brukar ni umgås.

H: Jag föredrar att inte svara.

FL: Har ni varandra på sociala medier eller telefonnummer?

H: Jag föredrar att inte svara.

FL: Det var det om [redacted] Vi går vidare. Känner du någon som heter [redacted]

H: Jag föredrar att inte svara.

FL: Vad är eran relation?

H: Föredrar att inte svara.

FL: Hur länge har ni känt varandra?

H: Föredrar att inte svara.

FL: Brukar ni umgås?

H: Jag föredrar att inte svara.

FL: Har ni varandra på sociala medier eller telefonnummer?

H: Föredrar att inte svara.

FL: Då går vi vidare. Om vi backar bandet, nu ska vi se, nu är vi i december här…

H: Mm.

FL: Men om vi backar bandet lite då, till september i år…

H: Mm.

FL: Och till och med den 13 september…

H: Mm.

FL: 2023, vet du var du befann dig då? Var någonstans du var…

H: Jag föredrar att inte svara.

FL: Föredrar att inte svara. Var du i Stockholm då?

H: Jag föredrar att inte svara.

FL: Vad gjorde du där?

H: Föredrar att inte svara.

FL: Vilka var du med?

H: Ingen kommentar.

FL: Varför var du i Stockholm?

H: Ingen kommentar.

FL: Hur tog du dig till Stockholm?

H: Ingen kommentar.

FL: Hur länge var du i Stockholm?

H: Ingen kommentar.

FL: Hur åkte du från Stockholm?

H: Ingen kommentar.

FL: Vi kommer visa en bilaga här, en bild. Och så kommer du få chans och svara på vilka det är vi ser på bilden helt enkelt. Ska vi se här… den här va (Ohörbart 00:04:35) först. Vilka är det?

H: Ingen kommentar.

FL: Jag menar ju att det där är du på bilden. Stämmer det?

H: Ingen kommentar.

FL: Och så menar jag att det här är Hamza Abo Kraa och det här är [redacted]

H: Ingen kommentar.

FL: Vad gjorde du på hotellet?

H: Ingen kommentar.

FL: Det verkar som du kommer dit tillsammans med [redacted] Varför kommer ni tillsammans?

H: Ingen kommentar.

FL: Hur tar ni er hit?

HEMLIG

H: Ingen kommentar.

FL: Jag menar att ni har åkt i [redacted] bil, en Volvo V70, EVZ 361 med registreringsnummer. Har du någon kommentar till det?

H: Ingen kommentar.

FL: Vad gör ni på hotellet?

H: Ingen kommentar.

FL: Varför möter du upp Hamza där?

H: Ingen kommentar.

FL: Polisen har ju inhämtat övervakningsfilm från det här hotellet…

H: Mm.

FL: Och det finns ljud på dom här filmerna…

H: Mm.

FL: Vad pratar ni om?

H: Ingen kommentar.

FL: Enligt den här filmen som vi har plockat in då så menar vi att du har frågat Hamza "Fick du då gjort det?" Vad syftar du på då?

H: Ingen kommentar.

FL: Hamza svarar då "Ja, hundra procent." Vad syftar han på?

H: Ingen kommentar.

FL: Vad händer sen då (Ohörbart 00:06:32)?

H: Ingen kommentar.

FL: Ni lämnar hotellet tillsammans, vart åker ni?

H: Ingen kommentar.

FL: Hur åker ni därifrån?

H: Ingen kommentar.

FL: Vi tror att ni möter upp en person i södra Stockholm. Har du någon kommentar till det?

H: Ingen kommentar.

FL: Jag tror att ni möter upp [redacted] [redacted] Någon kommentar till det?

H: Ingen kommentar.

FL: Varför möter ni upp honom?

HEMLIG

H: Ingen kommentar.

FL: Vad gör ni?

H: Ingen kommentar.

FL: Vi menar ju att ni åker till en mack i Kungens Kurva. Varför gör ni det?

H: Ingen kommentar.

FL: Vad gör ni där?

H: Ingen kommentar.

FL: Ni åker även till en mack i norra Stockholm. Varför gör ni det?

H: Ingen kommentar.

FL: Nu ska vi se… den här macken i norra Stockholm då, där har vi också inhämtat övervakningsfilm. Jag ska visa en…

FL2: Det är sista…

FL: Det är sista här. Det var en till bilaga som du ska få se på. Så, då ska vi se här. Då är det (Ohörbart 00:08:12) här kan vi ju se Hamza som tankar, vad vi kan se, i baksätet på bilen på den här bilden där. Har du någon kommentar till det?

H: Ingen kommentar.

FL: Vår uppfattning är att det är [redacted] som betalar för tankningen. Hur kommer det sig?

H: Ingen kommentar.

FL: Sen så är även vår uppfattning att Hamza åker dit med er, men sen så lämnar han i en taxi. Hur kommer det sig?

H: Ingen kommentar.

FL: Vart åker ni sen?

H: Ingen kommentar.

FL: [redacted] [redacted] han bokar två hotellrum den 14 september, alltså dagen efter. Varför gör han det?

H: Ingen kommentar.

FL: Är ni på det hotellet han bokar?

H: Ingen kommentar.

FL: När åker du till Malmö igen?

H: Ingen kommentar.

FL: Hur tar du dig till Malmö?

HEMLIG

H: Ingen kommentar.

FL: Och med vem tar du dig till Malmö?

H: Ingen kommentar.

FL: Och den här Stockholmsresan som verkar ha ägt rum här enligt dom här bilderna vi har, vad var syftet med den?

H: Ingen kommentar.

FL: Ska vi se här då, då går vi vidare ett snäpp här då. Din bror Lendrit, han har enligt uppgift också befunnit sig i Stockholm ungefär samtidigt där, varför gör han det?

H: Ingen kommentar.

FL: Vad gjorde han i Stockholm?

H: Ingen kommentar.

FL: Vem var han med?

H: Ingen kommentar.

FL: Då går vi vidare till en till fråga. Vem är (Ohörbart 00:10:19)?

H: Ingen kommentar.

FL: (Ohörbart 00:10:23)

H: Ingen kommentar.

FL: Varför skickar (Ohörbart 00:10:30) ett eller (Ohörbart 00:10:32) fyra filmer till dig den 3 oktober?

H: Ingen kommentar.

FL: Om jag frågar så här, har du någon kommentar till något av det här jag frågat om? Eller någonting du vill säga om…

H: Nej. Jag har inget och säga.

FL: Ingenting alls?

H: Nej.

FL: Har du några övriga frågor där?

FL2: Nej.

FL: Nej. Nej, jag tror vi känner oss nöjda så.

FL2: Mm.

FL: Men då tar vi och avslutar förhöret, klockan är 10:15.

Transkriberat av: MO 2023-12-20

Bilaga 1

HEMLIG

Filmklipp 2: Plan E – Höger om entrén 2023-09-14 01:10:30

Hamza (grön pil) släpper in två personer, han skakar hand med okänd man (gul pil). Andra mannen är troligen Hajdini, Endrit (röd pil). Endrit säger något till Hamza om "*inte svenska bror*".

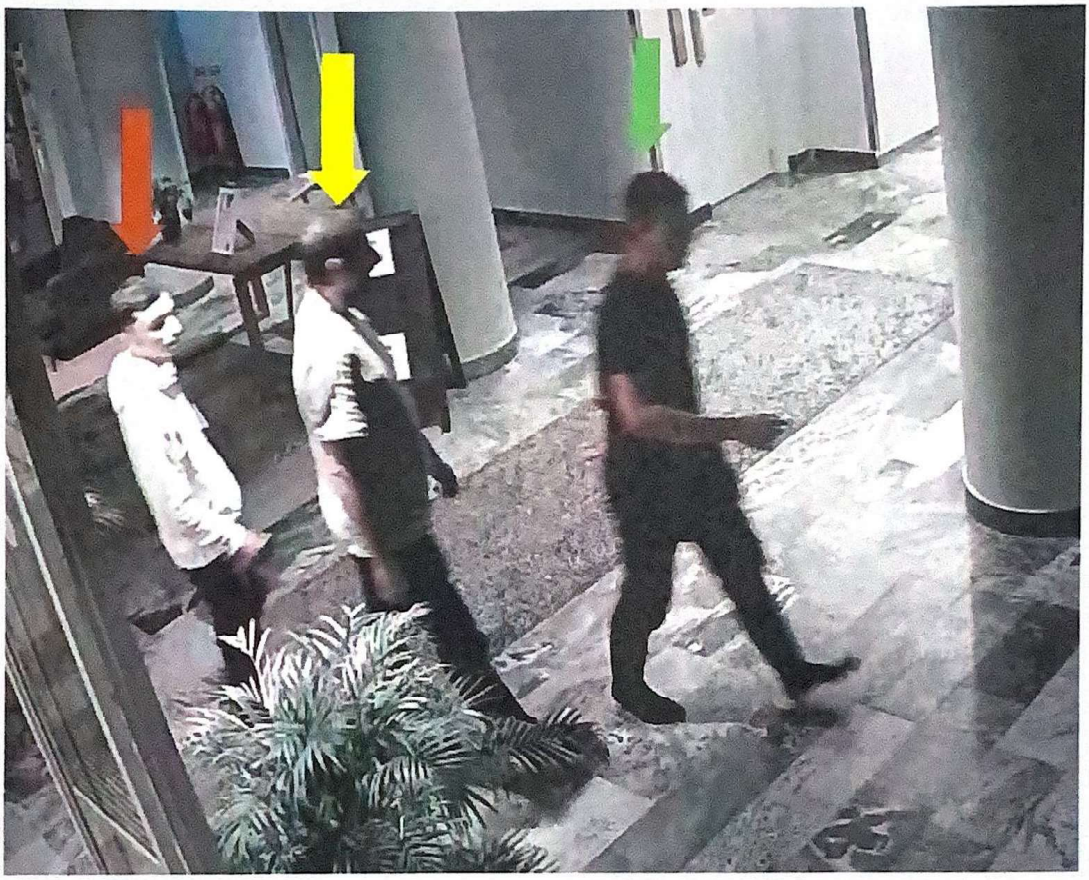

GRÖN PIL – [redacted]

GUL PIL – [redacted]

RÖD PIL – [redacted]

Bilaga 2

HEMLIG

Filmklipp 1: ch05_20230914011324. 2023-09-14 02:41:57 (+55min & 19sek)

[redacted] lyfter på pumpen och öppnar dörren till passagerarsätet bak, Hamza kliver sedan in i bilen med pumpen. [redacted] står kvar utanför bilen.

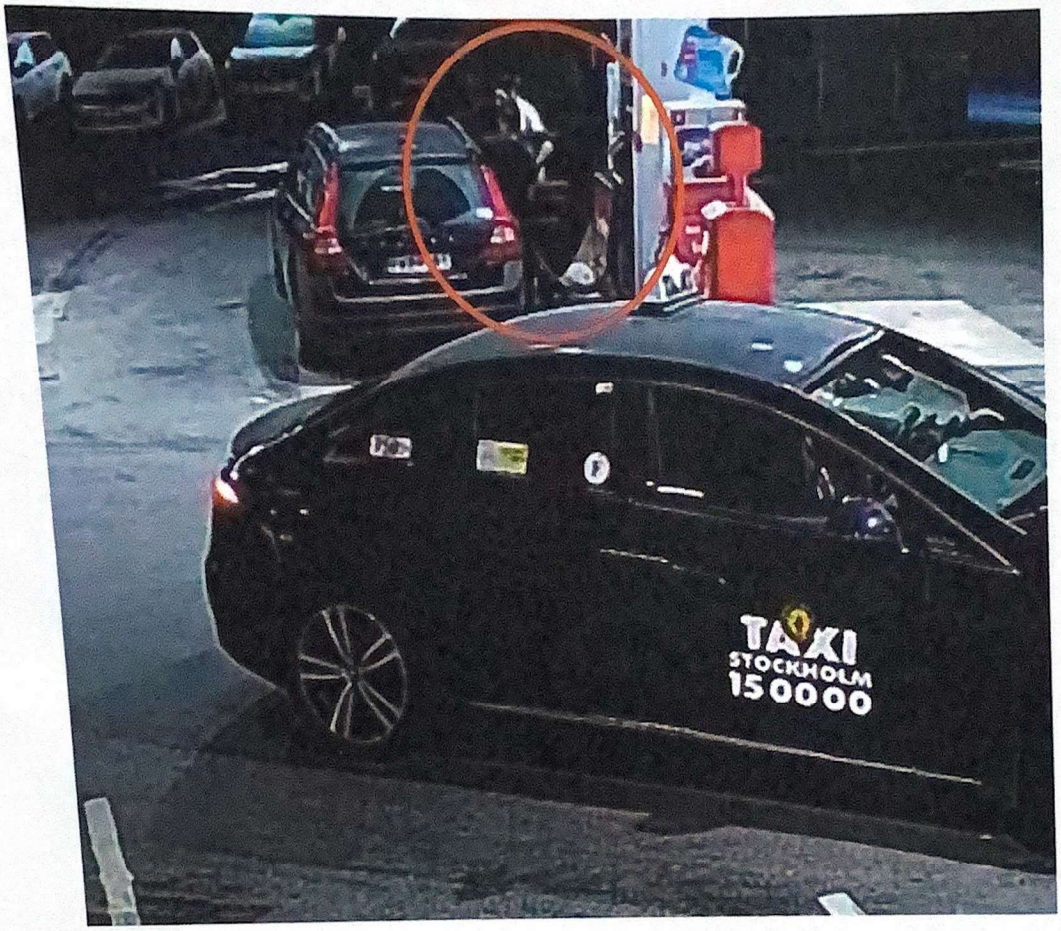

Polisen

Förhör

SAMMANFATTANDE FÖRHÖR LENDRIT

Signerat av

Signerat datum

Enhet	Diarienr
Region Stockholm, Grova brott 5 PO Sthlm City	5000-K1147925-23

Hörd person	Personnummer
Hajdini, Lentrit	

Den hörde är	ID Styrkt	Sätt	Ställning till misstänkt - målsägande - vittne
Vittne	Ja	Daktningsbild 2023-10-04	

Tolk

Språk

Anledning till förhör / Misstankar som misstänkt har underrättats om	Underrättad om misstanke
Mord, Fullbordat	

Ytterligare information om anledning till förhör

Hörs som vittne med anledning av mord den 13:e september på Vanadisvägen, Stockholm.

Underrättad om 12 § FUK	Underrättad om rätt till försvarare	Godtar den försvarare som rätten förordnar	Försvarare/ombud närvarande

Försvarare/ombud önskas

Förhörsledare	Förhörsdatum	Förhör påbörjat	Förhör avslutat
Elias Hammar	2023-12-18	12:01	12:08

Förhörsplats	Typ av förhör	Förhörssätt
Häktet i Nyköping	RB 23:6	Videobandsförhör
Förhörsvittne	Utskrivet av LN	Konceptförhör

Involverad personal	Funktion
Lisa Nordström	Biträdande förhörsledare

Berättelse

SAMMANFATTANDE FÖRHÖR MED LENDRIT
FÖRHÖRET FINNS INSPELAT I SIN HELHET OCH INLAGD I FILIP

HÖRS SOM VITTNE MED ANLEDNING AV MORD DEN 13: E SEPTEMBER PÅ VANADISVÄGEN, STOCKHOLM

På fråga vart Lendrit bor svarade Lendrit att han bor i Malmö, rosengård.

På fråga om Lendrit går i skola eller jobbar svarade Lendrit att han inte gör något av det, han är arbetssökande. Han söker jobb som inte kräver gymnasieutbildning.

På fråga om Lendrit hr körkort svarade Lendrit att han inte har det.

På fråga om Lendrit har bil svarade Lendrit att han inte har det.

På fråga vilka Lendrit umgås med svarade han ingen kommentar.

På fråga om han känner Hamza Abou Kraa även kallad Ziko svarade Lendrit ingen kommentar.

På fråga om han känner Ali Al Robaie svarade Lendrit ingen kommentar.

På fråga om han umgås med Hamza eller Ali svarade Lendrit ingen kommentar.

På fråga om han känner [redacted] svarade Lendrit ingen kommentar.

HEMLIG

På fråga om han har någon relation eller träffat [redacted] svarade Lendrit ingen kommentar.

På fråga om han känner [redacted] svarade Lendrit ingen kommentar.

På fråga om han har någon relation eller umgås med [redacted] svarade Lendrit ingen kommentar.

På fråga vart Lendrit befann sig den 13:e september svarade Lendrit att det är suddigt och han ville inte svara med en lögn.

På fråga om han befunnit sig någon annanstans än i Malmö under september svarade Lendrit att det har han.

På fråga vart svarade Lendrit att han inte ville kommentera det.

På fråga om det var i Stockholm svarade Lendrit ingen kommentar.

På fråga vad han gjort där svarade Lendrit ingen kommentar.

Lendrit informeras av förhörsledare att polisen tror Lendrit befunnit sig i Stockholm och tillfrågades vad syftet med det var. Lendrit svarade ingen kommentar.

På fråga hur länge han befunnit sig i Stockholm svarade Lendrit ingen kommentar.

På fråga vilka han varit i Stockholm med svarade Lendrit ingen kommentar.

På fråga om Lendrit har gjort någon resa under september med andra svarade Lendrit att han gjort en resa till Nyköping. Det är därför han sitter i häktet, han gjorde resan med de andra som också är häktade i ärendet. Det var hans bror och två tjejer, Lendrit sitter häktad för grovt vapenbrott.

Lendrit informeras av förhörsledare att det finns uppgifter på att hans bror Endrit befunnit sig i Stockholm ungefär samma tidpunkt och tillfrågades vad hans bror gjorde i Stockholm. Lendrit svarade ingen kommentar och polisen får fråga hans bror Endrit om detta.

På fråga vem bigpronto 1 (Salvatrucha) är svarade Lendrit ingen kommentar.

Lendrit informeras av biträdande förhörsledare att det finns uppgifter om att han befunnit sig på ett hotell mellan den 11-12:e september i Stockholm och tillfrågas om han har någon kommentar till det, Lendrit svarade ingen kommentar.

På fråga om Lendrit har någon hotbild mot sig eller är rädd svarade Lendrit att vad han vet så har han ingen hotbild mot sig men vill helst inte kommentera polisens frågor. Lendrit vill inte behöva tänka på sin familj.

Polisen

Förhör

TRANSKRIBERAT FÖRHÖR LENDRIT

Signerat av

Signerat datum

Enhet	Diarienr
Region Stockholm, Grova brott 5 PO Sthlm City	5000-K1147925-23

Hörd person	Personnummer
Hajdini, Lentrit	

Den hörde är	ID Styrkt	Sätt	Ställning till misstänkt - målsägande - vittne
Vittne	Ja	Daktningsbild 2023-10-04	

Tolk

Språk

Anledning till förhör / Misstankar som misstänkt har underrättats om	Underrättad om misstanke
Mord, Fullbordat	

Ytterligare information om anledning till förhör
Hörs som vittne med anledning av mord den 13:e september på Vanadisvägen, Stockholm.

Underrättad om 12 § FUK	Underrättad om rätt till försvarare	Godtar den försvarare som rätten förordnar	Försvarare/ombud närvarande

Försvarare/ombud önskas

Förhörsledare	Förhörsdatum	Förhör påbörjat	Förhör avslutat
Elias Hammar	2023-12-18	12:01	12:08

Förhörsplats	Typ av förhör	Förhörssätt
Häktet Nyköping	RB 23:6	Videobandsförhör
Förhörsvittne	Utskrivet av SI	Konceptförhör

Involverad personal	Funktion
Lisa Nordström	Biträdande förhörsledare

Berättelse

K1147925-23

Hörd person: Lendrit Hajdini
Förhörsledare: Elias Hammar
Biträdande förhörsledare: Lisa Nordström

Datum: 2023-12-18

(Transkriberaren har inte tagit med utfyllnadsljud som "eh..." och "ehm...".)

FL2: Då startar vi och klockan är 12:01.

FL: Det är vittnesförhör med Lendrit Hajdini och det är förhörsledare Elias Hammar och Lisa Nords… Lisa Nordström. Lendrit hörs som vittne med anledning av ett mord som skedde den 13 september på Vanadisvägen i Stockholm. Vi börjar med lite enklare frågor…

H: Mm.

FL: …bara. Var… var bor du någonstans?

H: Jag bor i Malmö, Rosengård.

HEMLIG

FL: Ja. Jobbar du eller går du i skolan?

H: Inget av det.

FL: Mm. Vad gör du på fritiden eller vad gör du om dagarna?

H: Jag sökte jobb.

FL: Ja.

H: Så, ja.

FL: Vad söker du för jobb?

H: Allt möjligt, som inte krävs gymnasieutbildning.

FL: Jag är med. Är det svårt och få jobb eller är det…?

H: Det… ja, jag skulle säga att det är svårt.

FL: Mm. Har du körkort?

H: Nej.

FL: Ja, okej. Har du någon bil?

H: Nej.

FL: Vad har du för umgänge i…?

H: Ingen kommentar på den.

FL: Nu kommer jag fråga om… om du känner några personer här då.

H: Okej.

FL: Det gäller först då Hamza Abou Kraa och han kallas också för Siko (osäker stavning), vet du vem det är?

H: Ingen kommentar.

FL: Okej. Känner du Ali Al Robaie?

H: Ingen kommentar.

FL: Har du någon form av relation eller umgåtts med någon av de här två?

H: Ingen kommentar.

FL: Känner du en [redacted]

H: Ingen kommentar.

FL: Har ni någon relation eller är det någon du har umgåtts med eller träffat på?

H: Alltså, jag förstår inte frågan?

FL: Ja, om det är någon du har träffat någon gång eller om det är någon…?

HEMLIG

H: Ja, den här [redacted]

FL: [redacted]

H: Ingen kommentar.

FL: Känner du någon som heter [redacted]

H: Ingen kommentar.

FL: [redacted] där, han är ju… Ja, har du någon relation med han här eller om det är något du brukar umgås med?

H: Ingen kommentar.

FL: Men om vi… om vi lämnar namnen då och så går vi istället till den 13 september.

H: Okej.

FL: Mm. Vart befann du dig den 13 september?

H: 13 september? Det är suddigt, alltså.

FL: Okej.

H: Så jag… jag vill inte svara med en lögn, för jag kommer inte ihåg…

FL: Nej.

H: … om jag ska vara ärlig.

FL: Okej, men om vi säger så här då, under september, har du varit någon annanstans än Malmö?

H: Ja, skulle jag säga.

FL: Vet du var någonstans du har varit?

H: Hm?

FL: Någonstans i Sverige som du vet att du har varit?

H: Alltså ja, men jag vill inte kommentera på det. Ni…

FL: Okej.

H: … jag tror ni kan se själva.

FL: Okej. Mm. Har du varit i Stockholm någon gång i höst?

H: Ingen kommentar.

FL: Nej. Vad gör… vad har du gjo… vad har du gjort i Stockholm om du har varit här?

H: Ingen kommentar.

FL: Och vi har… vi har anledning och tro att du har varit i Stockholm då.

HEMLIG

H: Mm.

FL: Men då… och då får jag fråga vad… vad syftet var med och vara i Stockholm?

H: Ingen kommentar.

FL: Ja. Vet du hur länge du var i Stockholm?

H: Ingen kommentar.

FL: Var du där med någon annan?

H: Ingen kommentar.

FL: Vet du om du har gjort någon resa under september med andra personer?

H: Ja, Nyköping.

FL: Nyköping?

H: Ja, eller det är därför jag är häktad.

FL: Ja, okej. Vem åkte du med då?

H: Ja alltså, du kan se mitt ärende, de som är häktade i ärendet.

FL: Ja, jag vet. Jag inte detaljerna där.

H: Ja, jag är häktad för grovt vapenbrott.

FL: Okej.

H: Det är två tjejer och min bror.

FL: Ja, okej.

H: Ja.

FL: Din bror, är det Endrit då eller?

H: Ja.

FL: Och de där två tjejerna, vilka är det då?

H: Du kan… du kan fråga min utredare, alltså, om det behövs.

FL: Men de… de… de två tjejerna som är misstänkta i samma ärende som dig då, eller?

H: Mm. Ja, ja…

FL: Ja.

H: … det var vi som (ohörbart 04:41).

FL: Okej.

(Tystnad 29 sekunder)

HEMLIG

FL: Vi har ju uppgifter om att Endrit då, din brorsa, har varit i Stockholm under ungefär samma tidpunkt. Vet du någonting om det?

H: Ingen kommentar och ni får fråga honom. Frågor som angår honom får ni fråga han.

FL: Mm. Vem är… vem är bigpronto (osäker stavning) (ohörbart 05:39) på Snapchat?

H: Inga kommentarer.

FL: Okej. Har du någonting där om hotellet där, eller?

FL2: Men jag tänker, vi har ju uppgifter på att du har befunnit dig på ett hotell då mellan 11, 12 september.

H: Okej.

FL2: I Stockholm. Så har du någon kommentar till det?

H: Nej.

(Tystnad 11 sekunder)

FL: Känner du… känner du…? Finns det… finns det någon anledning till att du inte vill prata om det, liksom? Känner du… finns det någon hotbild mot just dig eller liknande när det kommer till Stockholm eller någonting?

H: Alltså, vad jag vet, jag har ingen hotbild.

FL: Mm.

H: Men, som sagt, det här, det är ett litet ärende.

FL: Mm.

H: Så nej, men om jag hade vetat något, så skulle jag helst inte vilja kommentera det. Jag har en familj, jag… Det sista jag vill tänka på är ifall jag blir dömd och sitter i fängelset (ohörbart 06:47) tänka på hur min familj har det, om de är trygga. Eller att jag ska kolla över mina axlar när jag går ut från fängelset om jag blir dömd. Jag har själv mina egna ärenden och oroa mig över.

FL2: Mm.

FL: Mm.

H: Och tänka på.

FL: Okej, har vi någonting mer här eller?

FL2: Nej.

FL: Nej, vi är nöjda så.

FL2: Ja.

H: Okej.

FL: Då avslutar vi förhöret 12:08.

HEMLIG

Transkriberat av: SI 2023-12-19.

Polisen

Förhör

Sammanfattning Rönnbäck

Signerat av

Signerat datum

Enhet	Diarienr
Region Stockholm, Grova brott 4 PO Sthlm City	5000-K1147925-23

Hörd person	Personnummer
Rönnbäck, Philip	

Den hörde är	ID Styrkt	Sätt	Ställning till misstänkt - målsägande - vittne
Vittne	Ja	Daktningsbild 2023-11-03	

Tolk

Språk

Ytterligare information om anledning till förhör

Hotellbokningar Vidängsvägen 9, Alvik.

Underrättad om misstanke

Underrättad om 12 § FUK

Underrättad om rätt till försvarare

Godtar den försvarare som rätten förordnar

Försvarare/ombud närvarande

Försvarare/ombud önskas

Förhörsledare	Förhörsdatum	Förhör påbörjat	Förhör avslutat
Elias Hammar	2023-11-29	09:33	09:45

Förhörsplats	Typ av förhör	Förhörssätt
Häktet Sollentuna, Tingsvägen 19.	RB 23:6	Videobandsförhör

Förhörsvittne

Utskrivet av

Involverad personal	Funktion
Kasper Toussi	Biträdande förhörsledare

Berättelse

Sammanfattning av Vittnesförhör med Philip Rönnbäck.

Förhörsledare Hammar förklarar att vi utreder ett mord och att frågorna till Philip gäller hotellbokningar.

Förhörsledare Hammar ställer öppna frågor om vem Philip är och gör om dagarna varpå Philip förklarar att han bor i Orsa i Dalarna hemma hos sin pappa och att han inte studerar utan är jobbsökande. Philip berättar att han försörjer sig genom att han får pengar från sin mor och far ibland och även *"släkt typ"* men att han även har sparpengar sedan han varit liten som han petar ut ibland.

Förhörsledare Hammar uppger att polisen har uppgifter om att Philip bokat ett hotellrum på Vidängsvägen nummer 9 i Alvik Forenom hotell 11:e – 12:e september i år och frågar Philip om detta stämmer varpå Philip säger att det inte något han vet om.

Förhörsledare Hammar frågar var Philip befunnit sig 11:e – 12:e september 2023, varpå Philip uppger att han tror att han måste ha varit hemma, hemma hos pappa då.

Philip uppger på fråga att han har bokat hotellrum i Stockholm vi andra tillfällen och även i år och i höst. Han uppger att syftet med bokningarna har varit att träffa en tjej och några vänner, men vill inte uppge vem tjejen är eller vännerna.

På frågan om Philip har bott på hotellet när Philip har gjort bokningarna så uppger han att

HEMLIG

vissa gånger har han inte kunnat komma in då hans pass har gått ut.

Philip uppger att han inte vill medverka i det här och att han inte vet något om det här.

Philip uppger på frågan om någon annan har bokat i hans namn att han inte vet men inte tror att det går och när förhörsledaren frågar ifall det är någon som han känner sig hotad eller rädd för så svarar han nej.

Förhörsledare Toussi frågar om syftet med alla hotellbokningar varit att Philip själv ska sova där, varpå Philip svarar att det stämmer. Han uppger att han har bokat någon gång tillsammans med en tjej.

Förhörsvittne Söderman frågar förhörsledaren om det finns någon misstänkt i ärendet varpå förhörsledaren svarar ja och frågar vidare om det finns någon som sitter frihetsberövad i ärendet varpå förhörsledaren svarar ja. Söderman frågar ifall Philip kommer få höra deras namn varpå Förhörsledaren svarar nej.

Philip uppger att han brukar boka via booking.com

Philip uppger att han inte kommer ihåg hur man signerar en bokning.

Förhörsledaren frågar var Philip befann sig 13e september varpå han säger att han tror att han befann sig hemma i Orsa.

Förhörsvittne Söderman frågar ifall Philip ska höras som misstänkt och Förhörsledaren uppger att det inte är tanken och att det är slut på frågor gällande vittnesuppgifterna.

Förhöret avslutas.

Efter förhöret sammanfattas förhöret för Philip. UPPLÄST & GODKÄNT

Bilaga

Förhörsvittne

Bilaga till Förhör 2023-11-29 09:33, diarienr 5000-K1147925-23

Beskrivning

Erik Söderman, Försvarare

Polisen

Förhör

Förhör Rönnbäck (utskrift)

Signerat av

Signerat datum

Enhet	Diarienr
Region Stockholm, Grova brott 4 PO Sthlm City	5000-K1147925-23

Hörd person	Personnummer
Rönnbäck, Philip	

Den hörde är	ID Styrkt	Sätt	Ställning till misstänkt - målsägande - vittne
Vittne	Ja	Daktningsbild 2023-11-03	

Tolk

Språk

Ytterligare information om anledning till förhör

Hotellbokningar Vidängsvägen 9, Alvik.

Underrättad om misstanke

Underrättad om 12 § FUK	Underrättad om rätt till försvarare	Godtar den försvarare som rätten förordnar	Försvarare/ombud närvarande

Försvarare/ombud önskas

Förhörsledare	Förhörsdatum	Förhör påbörjat	Förhör avslutat
Elias Hammar	2023-11-29	09:33	09:45

Förhörsplats	Typ av förhör	Förhörssätt
Häktet Sollentuna, Tingsvägen 19.	RB 23:6	Videobandsförhör

Förhörsvittne

Utskrivet av

Berättelse

Hörd person: Philip Rönnbäck
Förhörsledare: Elias Hammar
Biträdande förhörsledare: Kasper Toussi

Övriga närvarande:
Advokat: Erik Söderman

Datum: 2023-11-29

H = Hörd person
FL = Förhörsledare
FL2 = Biträdande förhörsledare
A = Advokat

FL: Den 29/11 2023. Vittnesförhör med Philip Rönnbäck…

H: Yes.

FL: … förhörsledare Elias Hammar och Kasper Toussi och så har vi förhörsvittne Erik Söderman då i form av Philips försvarare då.

H: Yes

HEMLIG

FL: Men som förhörsvittne här då.

H: Mm.

FL: Och förhöret det rör, det är ett mord som vi utreder och förhöret med dig gäller en hotellbokning i vårt ärende. Tänkte börja med, vi har ju sett, du är skriven i Orsa.

H: Yes.

FL: Är du hemmahörande där också eller?

H: Ja

FL: Du bor där eller?

H: Yes.

FL: Ja. Var i Orsa bor du?

H: Ner mot campingen.

FL: Ja.

H: Yes.

FL: Är det hos morsan eller är det…

H: Nej.

FL: Nej.

H: Farsan.

FL: Farsan.

H: Yes.

FL: Ja, okej. Var, går du på gymnasiet eller…

H: Nej, jag håller på söker jobb.

FL: Du håller på söker jobb.

H: Yes.

FL: Jajamän
. Uppfattat, jobbsökande. Har du någon försörjning eller någonting nu eller är det…

H: Vadå

FL: … har du någon försörjning eller har, du har inget jobb nu eller någon, någon…

H: Nej.

FL: … form av försörjning nu eller?

HEMLIG

H: Nej.

FL: Får du stöttning av, från föräldrar eller hur, hur försörjer du dig?

H: Alltså det är ju pappa som försörjer och mamma som ger mig pengar ibland, typ.
FL: Mm, okej.

H: Släkt typ.

FL: Mm, aha.

H: Sen har jag ju sparpengar också, sedan jag var liten, som jag brukar ta ut ibland.

FL: Mm, okej. Yes. Jo, ja men till saken då. Vi har ju fått uppgifter om att du har bokat ett hotellrum då på Vidängsvägen nummer nio, Alvik, Forenom hotell. Den elfte till tolfte september i år. Stämmer det?

H: Ingenting jag vet om.

FL: Okej.

H: Yes.

FL: Det slår ingen klocka?

H: Nej.

FL: Nej. Vad gjorde du den elfte till tolfte september?

H: Eh, kan väl, jag tror jag måste varit hemma faktiskt.

FL: Ja.

H: Tror jag att jag var hemma. Hemma hos pappa då.

FL: Hemma i Orsa?

H: Ja, ner mot campingen.

FL: Mm, okej. Så du bodde inte på något hotellrum?

H: Nej.

FL: Nej. Och den här bokningen den, den känner du dig inte vid eller?

H: Nej ing… ingenting jag kommer ihåg i alla fall.

FL: Ja, okej. Kan det vara så att du har bokat ett hotellrum där?
H: Jag vet inte.

FL: Vad är det som gör dig osäker på det?

H: För att jag kommer inte ihåg. Jag vet inte riktigt. Jag tror inte jag har gjort det men man

HEMLIG

vet inte, alltså jag vet inget.

FL: Okej. Men om man säger såhär då, har du bokat hotell i Stockholm vid andra tillfällen?

H: Ja, vid andra tillfällen.

FL: Okej. Har du bokat hotell i Stockholm i år?

H: Ja.

FL: Har du gjort det i höst?

H: Mmm ja.

FL: Men du är osäker på om det här är en av dem bokningarna då eller?

H: Ja.

FL: Men det skulle kunna vara en av dem bokningarna eller?

H: Det är inga, det är ingen adress jag känner igen.

FL: Nej, okej. Och dem här hotellrummen som du har bokat då, i Stockholm, vad har varit anledningen till dem bokningarna?

H: … jag har varit och hälsa på och sen har jag haft en tjej här också.

FL: Du har varit och hälsat på i Stockholm.

H: Ja. Träffa en tjej och sen träffa några vänner, spelvänner.

FL: Okej. Får jag fråga vem den här tjejen är du har träffat?

H: Jag vill inte nämna några namn.

FL: Okej. Är det likadant med vännerna?

H: Ja.

FL: Okej. Hur många, hur många tillfällen har du bokat hotell under, under hösten om du skulle gissa.

H: Vet inte.

FL: Nej. Är det, men är det 100 hotell eller är det…

H: Nej, nej hehe

FL: … eller är det ett par stycken?

H: … ett par stycken tror jag kanske, vet inte.

FL: Nej, okej.

HEMLIG

H: Inte så många.

FL: Okej.

H: För det mest, jag sov hos tjejen.

FL: Mm. Vart bor hon då?

H: Nej, jag vill inte berätta.

FL: Nej. Hur ser din vardag ut?

H: Mmm ja, när jag inte har sovit här så sover jag väl, vaknar upp vid elva, tio, bäddade sängen, gick och prata med pappa typ. Och gick och åt frukost och sen gick jag väl och spela typ. Ja, spela och sen träffa vänner, röka cigg, kanske gick och åt mat, gick och spela igen. Och sen gick jag och la mig runt kanske tolv, ett.

FL: Ja. En till fråga då om dem här hotellrummen. Dem här bokningarna som du har gjort då, har du bott på hotellet vid dem bokningarna?

H: Hmm.. vissa har inte jag kunnat komma in på för att mitt pass har gått ut.

FL: Aa men har du kommit då och inte kommit in? Eller hur menar du?

H: ……va?

FL: Ja alltså ditt, ditt pass, ja ditt pass har gått ut. Du menar att du inte har kunnat boka eller har du kommit dit och försökt komma…

H: Har kommit dit och sen har dem sagt man får inte gå in.

FL: Ja okej, så du har kommit dit och så har dem sagt att, du får inte komma in.

H: Mm.

FL: På grund av ditt, att ditt pass har gått ut.

H: Mm.

FL: Okej.

H: Det går och kolla också för att jag har fått tillbaka pengar från Booking.com.

FL: Då har du fått tillbaka pengar? Okej.

H: Men jag vill inte medverka i det här heller. För jag vet ingenting om det här alltså.

FL: I?

H: I självaste vittnesmålet.

FL: Nej, okej.

H: Att jag vill inte medverka i det.

HEMLIG

FL: Mm, okej. Är det…

A: Låt polisen ställa sina frågor och kan du inte svara då, då kan du inte svara. Det verkar ju inte som att du har någonting med det här och göra.

H: Nej.

A: … så att, dem kommer ställa sina frågor i alla fall.

H: Mm.

FL: Okej men, jag kör på med frågorna då.

H: Absolut.

FL: Ja. Är det någonting, är någon annan som har bett dig boka hotellrum?

H: hmmmm…..nej.

FL: Nej.

H: Tror inte det.

FL: Du tror inte det.

H: Alltså nej.

FL: Nej.

H: Jag vet inte alltså. Jag tror inte att jag skulle boka åt någon annan.

FL: Nej, okej. Kan någon ha bokat i ditt namn?

H: Jag vet inte.

FL: Okej. Finns det några personer som du känner dig hotad av eller som du är rädd för eller något i den…

H: Nej

FL: … stilen?

H: Nej.

FL: Nej.

FL2: Och alla gång du har bokat hotellrum så är det för att du ska sova där och inte för att någon annan ska sova där. Är det så?

FL2: Förstår jag…dig rätt då?

H: … för att jag ska sova där.

HEMLIG

FL2: Det är för att du ska sova där?

H: Ja.

FL2: Okej, okej.

FL: Och bara du?

H: Ja om inte jag bokar med någon annan också. Alltså med någon kompis eller någon tjej eller sånt där.

FL: Och det har också hänt eller?

H: Nej inte ofta, alltså ingenting med vänner eller något sånt där.

FL: Okej.

H: Det är väl typ en gång med en tjej typ.

FL: En gång med en tjej? Okej.

FL2: Och alla bokningar…

A: Bara, bara, bara en, bara en snabb fråga nu till, till polisen. Finns det någon misstänkt i det här ärendet eller några misstänkta, alltså för det här mordet?

FL: Ja.

A: Eller, ja. Är det någon som sitter frihetsberövad?

FL: Ja.

A: Kommer Philip få höra deras namn så att han kan kommentera om det är någon eller några han känner till?

FL: Nej inte, inte i detta förhöret…

A: Nej

FL: … har vi inte tänkt det.

A: Nej okej, då är det noterat så att Philip känner till det också.
H: Yes.

FL2: Och du har bokat via Booking.com, är det den sidan du använder eller är det några andra sätt du har bokat hotellrum…

H: Det är Booking.com.

FL2: … alltid?

H: Eh, jag tror det.

FL2: Okej.

HEMLIG

H: Det är inte så mycket jag bokar hotell. Jag är ute ifrån Orsa, Dalarna så att, inte mycket, många sidor jag inte vet.

FL2: Okej.

H: Yes.

FL: Och, om man bokar på Booking.com, hur signerar man det? Signerar man det genom BankID, eller hur signerar man?

H: Kommer inte ihåg.

FL: Ja, okej. Var befann du dig den 13 september i år? Det är alltså en dag efter då elfte till tolfte där.

H: Jag kan ha varit hemma fortfarande.

FL: Hemma fortfarande i…

H: Ja.

FL: … i Orsa.

H: Ja.

FL: Okej.

A: Får jag bara stanna här. Det, det här börjar likna mer och mer av ett misstankeförhör.

FL: Mm.

A: Mm. Är det så att Philip ska delges en brottsmisstanke så bör det ske redan nu. Han ska inte höras som vittne då.

FL: Mm, ja jag förstår. Ska vi se om vi har någon mer fråga kring bokning där.

A: Och är det så att han ska höras som misstänk då bör han få sina rättigheter upplästa för sig och att det noteras det att han hörs inledningsvis som vittne.

FL: Jag tror faktiskt att vi är, jag tror inte att vi har mer frågor va?

FL2: Nej.

FL: Jag tror att vi nöjer oss där med dem här vittnesuppgifterna. Så har du några frågor Philip?

H: Nej.

FL: Du har inga frågor.

H: Nej.

FL: Nej. Och försvararen då?

HEMLIG

A: Nej inga frågor.

FL: Nej, ja men jag tror vi nöjer oss så.

FL: Då avslutar vi förhöret som sådant.

A: Mm, det kan vi göra…

FL: Ja.

A: … så kan väl du be om att få ringa ett samtal till mig sen Philip.

H: Yes.

Polisen

Förhör

Sammanfattning Vittnesförhör #1

Signerat av

Signerat datum

Enhet	Diarienr
Region Stockholm, Grova brott 4 PO Sthlm City	5000-K1147925-23

Hörd person	Personnummer
Salameh, Omar	

Den hörde är	ID Styrkt	Sätt	Ställning till misstänkt - målsägande - vittne
Vittne	Ja	Passbild i RES: 2021-03-30 av Pa Rask	

Tolk

Språk

Anledning till förhör / Misstankar som misstänkt har underrättats om
Mord, Fullbordat

Underrättad om misstanke

Ytterligare information om anledning till förhör
Hörs som vittne gällande en skjutning 2023-09-13 i centrala Stockholm

Underrättad om 12 § FUK	Underrättad om rätt till försvarare	Godtar den försvarare som rätten förordnar	Försvarare/ombud närvarande

Försvarare/ombud önskas

Förhörsledare	Förhörsdatum	Förhör påbörjat	Förhör avslutat
Anton Rask	2023-11-21	13:25	14:21

Förhörsplats	Typ av förhör	Förhörssätt
Rättscentrum, Malmö	RB 23:6	Videobandsförhör
Förhörsvittne	Utskrivet av AR	Ljudbandsförhör

Berättelse

Detta är en sammanfattning av ett inspelat förhör på film som finns i Filip.
Omar informeras om att det är ett förhör där han är vittne. Omar förstår att det är ett förhör och vilken händelse det handlar om.
Förhörsledarens ord skrivs med fet text och hörd persons ord med vanlig text.

FL: Hur ser din vardag ut?
Omar förklarar att det inte är något speciellt.
FL: Vad har du för intressen?
Omar förklarar att han håller på med boxning, att han inte är med i någon klubb.
FL: Vad sysselsätter du dig med?
Omar förklarar att han gör så mycket han kan, med aktiviteter och sådant. Omar förklarar att han hänger ute. Omar förklarar att han inte jobbar och går inte i skolan.
FL: Vilka brukar du umgås med?
Omar förklarar att han brukar umgås med sina kusiner, Omar förklarar att de inte gör något speciellt. Omar förklarar att han har många kusiner. Omar förklarar att de brukar köra mot bron till Danmark där det är fin utsikt. Omar förklarar att de kusinerna han brukar umgås med är Abood och Faisal, Omar förklarar att han har pratat med dem efter att de blev förhörda.
FL: Vilka sociala medier använder du dig av?
Omar förklarar att han använder snapchat och instagram.
FL: Vad heter du där?
Omar berättar att han heter omarsalameh33 på snapchat, på instagram vet Omar inte vad han heter. Omar förklarar att hans telefon är trasig och inte använt den på en vecka.
FL: Vad använder du för chattfunktioner?
Omar förklarar att han använder sig av snapchat, men han har inte kontaktat någon på ett tag nu. Inte

HEMLIG

på en eller en och en halv vecka.
FL: Vad är din relation till Mohamad Khaze?
Omar förklarar att det är en lång historia, en dag så skrev han till Omar att de måste tagga till Stockholm, att det finns feta grejer och feta tjejer. Omar förklarar att det var ord från ord, det var fem personer i bilen men de saknade en då en hoppade av och de behövde Omar. Omar förklarar att det var ord från ord, Khaze sade att det skulle vara brott och Omar ville då inte till Stockholm. Omar förklarar att han vet vad som händer i Stockholm, Omar ringer då Khaze och säger att han inte vill till Stockholm och om Khaze ringer igen så skulle Omar slå Khaze. Omar förklarar att dagen efter det hade hänt ett mord så pratade Omar med Khazes pappa och sade att får han se Khaze skulle han slå Khaze då han försökte blanda in Omar i ett mord.
Omar förklarar att kontakten togs på signal men när Omar fick se vad det handlade om så blockade han Khaze. Omar förklarar att han inte minns vad han heter på signal, att han nu tagit bort den appen. Omar förklarar att han inte såg vilka det var i bilen, de var redan i Stockholm när de kontaktade Omar. De sade att det finns hotell. Omar berättar att khaze redan var i Stockholm när han kontaktade Omar. Omar förklarade att Khaze försökte ändra på orden för att få med Omar till Stockholm men Omar gick inte på det, han förstod att det var någon skit.

Omar förklarar att han inte är en springis till någon, att han menar att han är ingen som skjuter någon åt andra. Omar förklarar att han inte känner Khaze sedan innan, han kanske såg honom en gång för fyra år sedan. Omar förklarar att han inte gillar Khaze.
Omar förklarar att man tog kontakt med honom då Khaze vet att Omar är dum och gör saker, men Omar förklarar att något sådant skulle han inte göra, att han suttit inne och försöker göra det bästa. Omar förklarar att han vet bara en kille till som var med till Stockholm men att den killen åkte tillbaka till Malmö. Omar förklarar att den killen är godhjärtat och berättade allt för Omar. Omar förklarar att den killen åkte tillbaka när han fick reda på vad som skulle hända, Omar förklarar att han inte vill säga vad den killen heter. Omar förklarar att han inte vet vilket datum den killen åkte tillbaka, att han inte minns då det inte var så viktigt för honom. Omar förklarar att den killen tänkte samma sak som Omar om det i Stockholm, att den Khaze ville lura med dem i skit och sätta dit dem. Killen som åkte tillbaka från Stockholm har inte heller någon bra relation till Khaze, det är ingen som gillar honom förklarar Omar.
FL: Vad är din relation till Hamza Abo Karah?
Omar förklarar att han inte känner honom.
FL: Känner du igen namnet?
Omar förklarar att han inte känner till det namnet.
FL: Hur ofta umgås du med Mohammad Khaze?
Omar förklarar att den killen umgås han inte med, han är [redacted] och kan inte beskriva honom mer då han inte sett honom på fyra år.
Omar förklarar på frågan om hur killen som åkte tillbaka till Malmö ser ut att han inte vill svara på det. Omar berättar att killen som kom tillbaka till Malmö berättade för Omar vad som skulle hända i Stockholm, att det skulle hända ett mord. Omar förklarar att killen fick reda på det när han var i Stockholm. Omar förklarar att killen som kom tillbaka till Malmö berättade det för Omar när det sågs, att de bara var dem två som sågs. Omar förklarar att killen var chockad, chockad över att Khaze skulle dra in alla i ett mord.
FL: Vem är Ali al Robaie?
Omar förklarar att han inte vet.
FL: Vad är din relation till honom?
Omar förklarar att han inte vet vem det är.
FL: Den 11 september, vilka kommunicerade du med då?
Omar förklarar att han inte vet, att han inte har så bra minne.
FL: Hur kom det sig att du inte åkte till Stockholm?
Omar förklarar att det var för att han inte vill.
FL: Vad fick du för instruktioner gällande resan till Stockholm?
Omar förklarar att de sade att de skulle göra roliga grejer, att det var Khaze som skrev till Omar.
FL: Hur skulle du åka till Stockholm?
Omar förklarar att han aldrig skulle åka till Stockholm, att han inte skulle åka så långt hemifrån med personer han inte känner så bra. Omar berättar att han skulle ha åkt tåg om han skulle dit.
FL: Har du tillgång till någon bil?

HEMLIG

Omar förklarar att han inte har något körkort och därför ingen tillgång till en bil.
FL: Har du någonsin varit i Stockholm och vart?
Omar förklarar att han har bott i [redacted], att han muckade för två till tre månader sedan. Att det heter [redacted]. Omar förklarar att han var där i sex månader. Omar förklarar att han satt på [redacted] och [redacted] typ [redacted] och sedan [redacted] utanför [redacted]. Omar förklarar att han aldrig har varit i Stockholm annars.
FL: Vad skulle Hamza, Khaze och göra i Stockholm?
Omar förklarar att han inte vet.

Omar förklarar att han inte vet varför dem frågade Omar om att han skulle till Stockholm, att de kanske var fegisar. Att de kanske var svaga och behövde något extra.

Omar förklarar att när han sade nej så reagerade dem på ett äckligt sett men Omar förklarar att han började hota dem och då sade de förlåt. Omar förklarar att det är haram att ta en ungdom för att göra ett mord.
FL: Var det fler personer från Malmö som var i Stockholm?
Omar förklarar att han inte vet. Omar förklarar att det var en vanlig dag och helt plötsligt skriver någon till honom och ber honom ladda ner signal. Att Omar skulle komma till Stockholm, de hade brudar pengar och skulle bjuda. Men Omar förklarar att han förstod att det var något konstigt och då hotade han och då skrev de inget mer. Omar förklarar att de sade att de skulle köra någonstans då någon var skyldig pengar och sedan någon annan stans. Omar förklarar att han inte har något med det att göra, att Khaze är en gammal vän till hans kusiner, en kille som de lämnade från deras kompisgäng.
FL: Vad vet du om skjutningen i Stockholm förutom det du berättat?
Omar förklarar att han inte vet någonting om skjutningen.
FL: Det finns ett snapchat konto som heter "omarbre", vem är det?
Omar förklarar att omarbre kontot är hans, att det kontot är spärrat. Omar förklarar att han använde omarbre kontot för cirka två år sedan. Omar förklarar att omarbre är hans gamla snapchatnamn. Omar förklarar att det är fler som har tillgång till omarbre kontot, att de skrev med folk och Omar blev då misstänkt för brott. Omar vet inte om folk hade tillgång till hans konto i september.
FL: Vad har du för telefonnummer?
Omar förklarar att han inte kommer ihåg.

Paus i förhöret: 14:16
Start: 14:19
FL: Vad har du för kod till din mobil?
Omar förklarar att han inte har någon kod.
FL: Gör du anspråk på telefonen som togs i beslag?
Omar förklarar att han gör anspråk på telefonerna om det är hans.

Uppläst utan invändningar från hörd person.

Polisen

Förhör

Transkriberat Vittnesförhör #1

Signerat av

Signerat datum

Enhet	Diarienr
Region Stockholm, Grova brott 4 PO Sthlm City	5000-K1147925-23

Hörd person	Personnummer
Salameh, Omar	

Den hörde är	ID Styrkt	Sätt	Ställning till misstänkt - målsägande - vittne
Vittne	Ja	Passbild i RES: 2021-03-30 av Pa Rask	

Tolk

Språk

Anledning till förhör / Misstankar som misstänkt har underrättats om	Underrättad om misstanke
Mord, Fullbordat	

Ytterligare information om anledning till förhör

Hörs som vittne gällande en skjutning 2023-09-13 i centrala Stockholm.

Underrättad om 12 § FUK	Underrättad om rätt till försvarare	Godtar den försvarare som rätten förordnar	Försvarare/ombud närvarande

Försvarare/ombud önskas

Förhörsledare	Förhörsdatum	Förhör påbörjat	Förhör avslutat
Anton Rask	2023-11-21	13:25	14:21

Förhörsplats	Typ av förhör	Förhörssätt
Rättscentrum, Malmö	RB 23:6	Videobandsförhör
Förhörsvittne	Utskrivet av AR	Ljudbandsförhör

Berättelse

K1147925-23

Hörd person: Omar Salameh
Förhörsledare: Anton Rask
Biträdande förhörsledare: Matilda Revestam

Datum: 2023-11-21

H = Hörd person
FL = Förhörsledare
FL2 = Biträdande förhörsledare

FL: Då påbörjar vi förhöret och klockan är 13:25… Jag tänker vi börjar med… ja du blev ju informerad om varför du är här… och det är ett vittnesförhör då. Men jag tänker vi börjar lite, hur ser din vardag ut… vad gör du om, på dagarna?

H: Inget speciellt.

FL: Vad har du för intressen?

H: Boxning.

HEMLIG

FL: Boxning?

H: Mm.

FL: Är du (ohörbart 00:00:34) med i någon klubb då eller?

H: Nej.

FL: Men du boxar själv eller är det att du tittar…

H: (Ohörbart 00:00:46).

(Tystnad 13 sekunder).

FL: Och vad (harklar sig) sysselsätter du (ohörbart 00:01:02), du dig med på, på dagarna då eller hur får du vardagen att gå runt så att säga?

H: (Ohörbart 00:01:09) med så mycket man kan.

FL: Ja… och vad innebär det då?

H: Aktiviteter och sådant.

FL: Och vad är det för aktiviteter?

H: Ja (ohörbart 00:01:31).
FL: Men (ohörbart 00:01:42) du jobbar inte sa du?

H: Nej.

FL: Nej… och ingen skola?

H: Nej.

FL: Vilka brukar du umgås med?

H: Mina kusiner.

FL: Dina kusiner (tystnad 10 sekunder). Vad brukar ni göra?

H: Som sagt.

FL: Inget speciellt?

H: Nej.

FL2: … Har du många kusiner? Är ni många?

H: Ja.

FL: Men brukar ni hänga i Malmö eller?

H: Ja, bara i Malmö.

HEMLIG

FL: Vart är bäst och vara då?

H: Mest?

FL: Vart är bäst och vara och vart är…

H: I Malmö?

FL: Ja.

H: Alltså typ…

FL: Jag kan inte Malmö…

H: … (ohörbart 00:02:52)…

FL: … (ohörbart 00:02:51).

H: … kanske vi går till den här (ohörbart 00:02:54) utsikten, du vet den här långa vägen?

FL: Ja.

H: (Ohörbart 00:02:58).

FL2: Va… är det bron eller?

H: Ja bron.

FL: Ja jag fattar.

H: Kanske går där.

FL: Är det finns där eller?

H: Ja… (ohörbart 00:03:07).

FL: Ja.

FL2: Är det fin utsikt?

(Tystnad 14 sekunder).

FL: Vad heter dina kusiner… som du brukar umgås med alltså?

H: … (Ohörbart 00:03:34)… varför ens va… varför ska ni fråga mig (ohörbart 00:03:38)?

FL: Ja men jag bara frågar om… om din vardag och sådär.

H: Mm.

FL: Vilka du umgås med.

H: (Ohörbart 00:03:44) och (ohörbart 00:03:45).

HEMLIG

FL: Ja.

H: Det var ni som… frågade efter mig… när ni plockade dom.

FL: Ja du har, har du pratat med dom?

H: Ja.

(Tystnad 18 sekunder).

FL: (Harklar sig) då… men vilka… sociala medier använder du dig av?

H: … snapchat, instagram.

FL: Något mer eller är det dom du kör på?

H: Bara dom.

FL: Yes. Och vad heter du där då? Vad har du för användarnamn?

H: Omar (Ohörbart 00:04:52) 33.

FL: Och va… och är det på båda?

H: Snapchat.

FL: Så då kör vi om… ja, ditt, ditt för och efternamn eller?

H: Alltså namn och efternamn och sedan är det 33... men inte någon mellanslag.

FL: … 33 på snapchat. Och på instagram då?

H: … Den vet jag inte. Alltså jag har inte haft min lur på länge nu… den är sönder, jag har inte haft den på en vecka.

FL: Mhm.

H: Så jag vet inte.

(Tystnad 21 sekunder).

FL: (Harklar sig) och vilka chattfunktioner brukar du använda dig av?

H: … Vilka vad?

FL: Chattfunktioner, använder du dig av.

H: Vad menar du?

FL: Alltså när du chattar med vänner eller…

H: Mm.

HEMLIG

FL: … familj, vilka är det liksom, vilka appar använder du sig utav då när du chattar med folk?

H: Snapchat.

FL: Snapchat.

H: Nu när jag inte kontaktat på länge (ohörbart 00:06:16).

FL: Vad sa du att?

H: (Ohörbart 00:06:19) jag har inte kontaktat (ohörbart 00:06:21) alltså inte (ohörbart 00:06:23) jag har inte kontaktat någon på länge nu.

FL: Nej.
H: Så.

FL2: Är det en vecka du sa att du inte…

H: (Ohörbart 00:06:30)…

FL2: … hade haft…

H: … en…

FL2: … telefonen?

H: … vecka, en och en halv vecka.

FL2: Mm.

(Tystnad 22 sekunder).

FL: Vad, vad är din relation till… Mohammad Kase (osäker stavning)?

H: … (Suckar) det är en lång historia… (Ohörbart 00:07:16) han skrev till mig… att ”bror vi måste tagga till Stockholm” jag vet inte vad och ”det finns en grej vi ska göra, det finns feta grejer, feta tjejer” jag vet inte vad och (ohörbart 00:07:32)… Från (ohörbart 00:07:35) till (ohörbart 00:07:35) så blev någon av dom, det var f… det var fem pers i bilen, någon av dom hoppa av så dom ville ha fullt… i bilen, så dom sakna en person så (ohörbart 00:07:45) kontaktat mig och han bara ”snälla hjälp mig, jag måste gå till Stockholm göra en grej, gör det här som en bror (ohörbart 00:07:49)”. Jag bara ”bror jag, jag gör ingenting, jag går inte i närheten av Stockholm för jag vet vad är det som sker där, så jag kommer inte göra någonting förutom att jag (ohörbart 00:07:59)”. Så från (ohörbart 00:08:01) till (ohörbart 00:08:02) han säger till mig ”vi ska göra det, vi ska göra (ohörbart 00:08:04)” där, där jag sa till honom ”nej bror jag kommer aldrig göra det förstår du” för brott och sådana grejer, jag går inte på sådant, jag är ingen springis eller jag är ingen… ja… (ohörbart 00:08:15) eller vad man kallar.

FL: Mm.

H: Så… från (ohörbart 00:08:20) till (ohörbart 00:08:20) och sådant så säg… så… ringer jag honom, jag säger till honom ”lyssna kom din lilla pajas, om du ringer mig igen jag kommer slå sönder dig” jag sa till honom så alltså typ (ohörbart 00:08:31). För jag vet inte vad jag, jag visste inte vad är det som sker, jag trodde att han ville drabba mig först men sedan det blev,

HEMLIG

alltså dagen när jag fick höra, det blev helt annan femma. Sedan efter jag hört det alltså jag sa det, jag s… sa till hans farsa också ”din son om jag ser han jag kommer slå sön… alltså jag kommer slå han” för han försökte drabba mig i skit, han ville att jag skulle göra någonting… alltså (ohörbart 00:08:52) förstår du och det, det vill jag inte göra.

FL: (Ohörbart 00:08:56) vänta där då.

(Tystnad 29 sekunder).

H: Kommer jag vara häktad?

FL: Du är bara…

FL2: Mm.

FL: … vittne, du är inte misstänkt… Så du ringer Kase (osäker stavning) och säger att, att han skulle sluta ringa och skulle han inte göra det, skulle du slå honom. Och du berättar då för Kases pappa, förstod jag rätt då? Bara så…

H: Dagen…

FL: … att jag…

H: … efter, alltså när det har hänt ett, ett mord…

FL: (Harklar sig).

H: … så sa jag till hans farsa ”jag kommer slå din son om jag ser han för han försökte lura mig” förstår du? Han ville att jag skulle köra bilen, jag skulle ju alltså det, det ni har kamerorna, förstår du? Okej och den hära, den där gången, jag använde signalen… appen, det var då vi hade kontakt jag och han… via signal appen.

FL2: Du och… Kase?

H: Ja… så…

FL2: Vad heter du på Signal?

H: Jag ha… jag heter ingenting på Signal för jag har tagit bort mitt konto. Alltså jag säger till er, det här var länge sedan, jag tar inte någon kontakt med någon på Signal eller någonting men det var sådan aku… han sa till mig det är något akut så jag var tvungen och (ohörbart 00:10:35) Signal och kolla vad är det han vill.

FL2: Mm.

H: Så när jag kollade vad är det han vill, jag blocka han sedan jag, jag blocka mitt konto, så det är bara.

FL2: Men kommer du ihåg vad du hette på Signal?

H: Nej.

FL2: Du kommer inte ihåg vad ditt användar…

HEMLIG

H: Nej.

FL2: … namn var? Mm.

H: Kanske snuten, jag vet inte.

FL2: Mm.
(Tystnad 49 sekunder).

FL: Och den här bilen som var fem personer då, vi… hur, vilka satt i den bilen?

H: Jag såg inte någon i bilen… för dom var redan i Stockholm när dom skrev (ohörbart 00:11:51)… Dom sa att det finns hotell man kan sova i och sådant och sedan tjejer, jag vet inte vad.

FL2: Var det alltså, Kase (osäker stavning) skrev till dig?

H: Mm.

FL2: Så att jag förstår det här rätt.

H: Ja.

FL: Skrev Kase (osäker stavning) till dig?

H: Ja.

FL: Och ville att du, vad dom, var Kase (osäker stavning) redan i Stockholm då när han skrev…

H: Ja.

FL: … till dig? Ja okej… Hur, hur sa dom att du skulle komma till Stockholm?

H: Dom sa ” jag betalar din biljett” och sådant. Jag bara det är någonting som inte stämmer, jag sa till honom ”det är något som inte stämmer”… sedan när… mm.

FL2: Vad sa, vad sa Kase (osäker stavning) då då?

H: Kase (osäker stavning)?

FL2: Mm.

H: Han försöker och ändra på ämnet och säger någonting bättre, förstår du, för att få mig att bli intresserad och wow ja okej jag ska komma. Så han…

FL2: Mm.

H: … försöker, han säger (ohörbart 00:12:47) på något, något bra sätt men det går inte med mig… så… jag har inte med sådant och göra, jag har…

FL2: Nej.

H: … inte med den här skiten och göra, det är inte min grej, så.

HEMLIG

(Tystnad 18 sekunder).

FL2: När du säger att du inte är någon springis, va… vad menar du då?

H: (Ohörbart 00:13:22) en springis till någon.

FL2: Vad gör en springis då?

H: Springis (ohörbart 00:13:26) skjuter folk åt andra.

FL2: Dom som skjuter någon?

H: … Kan du kalla.

FL2: Mm.

H: (Ohörbart 00:13:34) många olika sätt.

FL2: Mm.

(Tystnad 12 sekunder).

FL: (Harklar sig) (ohörbart 00:13:51) kä… kände du och Kase varandra sedan innan?

H: Nej… jag har sett han kanske en gång f… för fyra år sedan kanske.

FL2: Mm.

H: Så (ohörbart 00:14:01)… Jag diggar inte (ohörbart 00:14:04) kille (ohörbart 00:14:05) personlighet.

FL2: Är det inte det?

H: Nej.

FL2: Mm.

H: (Ohörbart 00:14:12) killen nu det är, det hära, det är hans andra mord… väl?

FL2: Jag, det vet inte jag.

H: Det (ohörbart 00:14:22) vad ska jag säga… kommer det här förhöret ta lång tid?

FL: Jag vet inte, vi kör på och så får vi se.

FL2: Har du bråttom någonstans?

H: Nej, jag (ohörbart 00:14:36).

FL2: Vad sa du?

H: Jag vill bara hem.
FL2: Mm.

HEMLIG

H: Det är lite irriterade när man hämtar mig hit för saker… som man inte har med det och göra, förstår…

FL2: Mm.

H: … du? (Ohörbart 00:14:49).

FL: Jag förstår det, men det…

H: (Ohörbart 00:14:51)…

FL: … kan ju…

H: … (ohörbart 00:14:52) alltså det är onödigt att ni kommer från Stockholm (ohörbart 00:14:53).

FL2: Mm men det kan ju hjälpa oss i våran utredning.

H: Det kan det?

FL2: Mm… Så därför är det ju viktigt.

H: (Ohörbart 00:15:04) absolut.

FL: Och…

H: (Ohörbart 00:15:08) visste (ohörbart 00:15:09) igår att ni skulle komma och hämta mig.

FL2: Mm.

FL: Och varför tog man kontakt med dig då och att (ohörbart 00:15:16) skulle till Stockholm och…

H: För han vet att jag är dum i huvudet okej, han vet att jag kör på saker. Men ha… det han inte vet, att jag gör inte sådant. Han tror jag gör sådant för jag hänger inte med honom, så han tror jag gör sådant men jag gör inte sådant. Jag har inte med det och göra, jag har suttit inne (ohörbart 00:15:33) jag försöker mitt bästa… (ohörbart 00:15:37) jag är inte den perfekta men jag försöker ändå göra mitt bästa.

(Tystnad 10 sekunder).

FL2: Men du säger att du vet vem, du vet vem Kase (osäker stavning) är, vet du, någon av dom andra då, vet du…

H: Nej.

FL2: … känner du till dom?

H: Alltså jag vet inte.

FL2: Du gör inte det?

H: Nej.

HEMLIG

FL2: Nej.

H: En… av dom jag känner.

FL2: Mm.

H: Och ni kanske vet också om det, han som gick tillbaks från Stockholm.

FL2: Vem var det då?

H: Det är… jag nämner inga namn men jag bara säger han som kom tillbaks, han som fick veta (ohörbart 00:16:14) slut, det är han som fick mig och veta allting. För när han fick veta… det hära med mord och sådant…

FL2: Mm.

H: … då han sa det till mig… och då jag sa till hon… och jag skrev till honom eller jag skrev inte till honom, jag pratade med honom på luren, jag sa till honom ”kom tillbaks”… och då han tog första tåg och kom tillbaks.

FL2: Okej så det finns en till person som…

H: Jag…

FL2: … (ohörbart 00:16:37)…

H: … säger ingenting.

FL2: Nej, men…

H: (Ohörbart 00:16:38).

FL2: … men jag, jag (ohörbart 00:16:38) om jag bara har förstått dig rätt så är det en person som åkte tillbaka från Stockholm, är det så du menar?

H: Ja.

FL2: Okej.

FL: Och när åkte…

H: För…

FL: … han?
H: … han, alltså han ville inte han, han, han ville inte något med mord och göra och sådant.

FL2: Mm.

H: Han är kille, han är guld hjärtad.

FL2: Mm.

H: Han gör inte sådant, jag vet, jag känner han.

HEMLIG

FL: Och… vilken dag var det den personen åkte tillbaka till Stockholm då?

H: Jag vet inte.

FL: (Ohörbart 00:17:01) åker, åkte tillbaka till Malmö menar jag.

H: Ja, det var typ dagen efter.

FL: Dagen efter?

H: Eller… jag vet inte. Jag vill inte säga.

FL: Nej.

FL2: Nej.

H: Inga kommentarer.

FL2: Men…

?: (Ohörbart 00:17:13).

FL2: … han säger du är, är… är godhjärtad, sa du det?

H: Ja.

FL2: Mm… Och, och ni två bruka… ni, ni har, ni har konverserat, ni har pratat med varandra?

H: Mm.

FL2: Ja. Va… var någonstans har ni gjort det då?

H: … (Ohörbart 00:17:29)… alltså jag kommer inte ihåg, det är inte så viktigt för mig.

FL2: Nej.

H: Förstår du? Tro inte att jag försöker ljuga till dig eller någonting.

FL2: Mm.

H: Det är inte så viktigt för mig så jag vet inte.

FL2: Mm.

H: … Vi brukar ses efter gymmet kanske ibland.

FL2: Mm… Vad sa han om det här då… med Stockholm, vad…

H: (Ohörbart 00:17:53) han sa (ohörbart 00:17:53) han sa samma sak som mig, han kommer slå sönder han den där (ohörbart 00:17:56) eller vad han heter… (ohörbart 00:17:58) för han försöker drabba oss i skit. Han försöker och få oss a… alltså få in oss i saker (ohörbart 00:18:03) ville inte ens vara med, förstår du?

HEMLIG

FL2: Mm.

H: … Det här är barnfasoner.

FL2: Ve… vet du vad han har för relation till den här Kase (osäker stavning) då?

H: Nej han har inte någon bra relation (ohörbart 00:18:15).

FL2: Nej, men vet…

H: Alltså…

FL2: … du hur dom…

H: … ingen har…

FL2: … känner varandra?

H: … bra relation med honom, förstår du? Ingen… av mina släkt i alla fall och mina vänner.

FL2: Mm.

H: Ingen… för alla vet, vi hatar han, alla hatar han.

FL: Jag ska bara paus… så jag får…

FL2: Mm, ja…

FL: … hinna ikapp…

FL2: … vi tar en…

FL: … här.

FL2: … paus eller vi, vi är tysta.

FL: Ja.
(Tystnad 23 sekunder).

H: Vad är jag vittne till?

FL2: Vittnet till?

H: Ja.

FL2: Vad…

H: Ni sa något vittne eller?

FL2: Vad me… ja du är ett vittne.

H: Ja.

FL2: Ja du, du är ju här, du har hörs ju… som vittne.

HEMLIG

H: Vittne till vad?

FL2: Ja till, till mordet som skedde i Stockholm… i centrala Stockholm.

H: Ja.

FL2: I september…

H: Men…

FL2: … i år.

H: … vad, vad menar (ohörbart 00:19:20) va?

FL2: … Den utredningen?

H: Ja.

FL2: De… det är den vi, det är den, det är det vi utreder… och, och det är den utredningen som du är vittne till nu, det är därför du, du hörs.

H: Okej.

(Tystnad 45 sekunder).

FL: Ska vi se här… har du någon, eller ska vi köra?

FL2: Vad sa du?

FL: Har du någon mer (ohörbart 00:20:34) eller kan vi gå vidare?

FL2: Nej men vi kan gå vidare.
FL: Då blir det där va?

FL2: Mm.

FL: Vad är… vad är din relation till en som heter Hamsa Abukara (osäker stavning) då?

H: … Jag känner inte han.

(Tystnad 10 sekunder).

FL2: Är det ett namn som du känner igen…

H: Nej.

FL2: … ens? Nej.

(Tystnad 30 sekunder).

FL: Och… (ohörbart 00:21:35) Mohammad Kase (osäker stavning) då, umgås du någonting med honom annars eller?

HEMLIG

H: Nej.

FL2: Hur skulle du beskriva att han ser ut?

H: … Jag (ohörbart 00:21:53)… alltså jag har inte sett han på länge.

FL2: Nej.

H: Den där killen kanske fyra år.

FL2: Mm.

H: Så jag vet inte.

FL2: Mm.

H: Han är i alla fall [redacted]…

FL2: Mm.

H: … tror jag.

FL: Och… ja.

FL2: Brunett, inget mer?

(Tystnad 20 sekunder).

FL2: Och han som åkte hem från Stockholm tillbaka till Malmö, hur ser han ut då?
H: Jag säger ingenting.

(Tystnad 27 sekunder).

FL: Den… den killen då som åkte tillbaka från, från Stockholm till Malmö.

H: Mm.

FL: Du s… sa, förklarade han för dig då vad som skulle hända i Stockholm eller, förstod jag dig rätt då?

H: Ja.

FL: Och… vad sa han skulle hända då?

H: … Han sa dom skulle göra ett mord… det är det.

FL: Mm.

(Tystnad 12 sekunder).

FL2: Och när hade han fått den informationen?

H: Mm.

FL2: När hade han fått den informationen?

HEMLIG

H: Ja, när?

FL2: Ja, när.

H: … Jag vet inte, när dom väl är framme.

FL2: I Stockholm?

H: Ja.

FL2: Mm.

(Tystnad 11 sekunder).

FL: Och när dom kom tillbaka till Malmö och berättade det här för dig, var det bara en, eller hur berättade han det, sågs ni eller var det i telefon eller?

H: Vi sågs.

FL: Sågs. Och var det bara ni eller var det f…

H: Ja.

FL: Bara ni två?

H: Ja… (hostar).

FL2: Hur verkade han?

H: (Ohörbart 00:24:37).

FL2: Hur verkade han?

H: Vad menar du?

FL2: Eller hu… hu… hur, hur betedde han sig, hur verkade han må?

H: Ja alltså…

FL2: Vad fick du för upp…

H: … han…

FL2: … fattning (ohörbart 00:24:45)?

H: … han må… alltså han mår bra.

FL2: Ja, men när ni…

H: Men…

FL2: … träffades (ohörbart 00:24:48)?

HEMLIG

H: … han, han är lite chockad som mig också.

FL2: Mm.

H: Att det är en sådan, en sådan dräng som han är (ohörbart 00:24:54) han försöker och drabba oss till mord, förstår du?

FL2: Mm.

H: Det… det är inte fint och lura sina gamla vänner (ohörbart 00:25:06).

FL2: Mm.

FL: Och då är den killen chockad över att Kase (osäker stavning) skulle dra in honom i ett mord, förstår jag rätt då eller?

H: … Han skulle dra in oss (ohörbart 00:25:21).

FL: Ja.

H: Om vi inte visste någonting från början.

(Tystnad 10 sekunder).

FL: Och den här killen då som… som kom hem och berättade det här för dig, hur skulle du (ohörbart 00:25:42) beskriva din relation till honom då?

H: Han som kom…

FL: Ja…

H: … tillbaks?

FL: … han som kom tillbaka, om vi kör den personen liksom.

H: Ja, det är min bästa vän.

FL: Din bästa vän?

H: Mm.

(Knackar på dörren).

?: (Ohörbart 00:25:54).

FL2: Mm.

?: (Ohörbart 00:25:57).

FL2: Okej.

(Dörr stängs igen).

FL2: Det är din bästa vän? … Och, och vad har han för relation till, till den här personen som

HEMLIG

du inte gillar då, den här Kase (osäker stavning)?

H: (Ohörbart 00:26:16) vad är han till (ohörbart 00:26:18)?

FL2: Ja.

H: Alltså han är ing… han är samma.

FL2: Samma som?

H: Alltså det, det är en dräng på gatan okej… det är ingen, någon som är wow, han är vår gamla vän.

FL2: Ja.

H: Det är en sådan bara.
FL2: Mm.

H: … Och det, det börjar bli lite jobbigt alltså med förhöret om jag ska vara ärlig.

FL2: Vill du ta en paus?

H: Nej, jag vill bara göra klart det, snabbt.

FL2: Mm…. (Ohörbart 00:26:44) vi är snart klara.

H: Det hoppas vi.

FL2: Om du skulle beskriva dom två personerna, vet, vad, vad heter dom två personerna?

H: Vilka två?

FL2: Dom här två personerna som, den drängen på gatan som du pratade om.

H: Ja.

FL2: Och sedan när du har pratat om han som åkte tillbaka.

H: Ja han som åkte tillbaka, jag säger ingenting till honom.

FL2: Ingenting till, till honom?

H: Ja jag säger, nej jag säger ingenting till er.

FL2: Till oss om…

H: Ja.

FL2: … honom alltså?

H: Ja.

FL2: Mm.

HEMLIG

H: Det jag säger, hur det har gått för mig och vad jag har sett i mina ögon och vad jag har hört.

FL2: Mm.

H: Någonting som ni vill veta mer, som är mer intresse för er, ni kan fråga (ohörbart 00:27:26).

FL2: Mm.

H: Jag är ingen golare.

FL2: Nej jag förstår.

H: Mm… Kan någon knacka så på dörren när man har förhör?

FL2: Det är… dom som…

H: Dom är (ohörbart 00:27:44).

FL2: … hämtade dig. Mm, jag tror det.

H: Mm.

FL2: Det vi kan göra, vi kan pausa förhöret, 13:52.

Paus.

FL: Ja, ska vi se, vart var vi… ja du förklarade att… killen som kom tillbaka… ha… han var chockad över det här och chockad då över att (ohörbart 00:00:15) skulle dra in er alla i ett mord.

(Tystnad 11 sekunder).

FL2: Och du sa till mig…

FL: Ja.

FL2: … att du kommer inte berätta någonting om…

H: Alltså jag kommer inte berätta (ohörbart 00:00:34) saker som (ohörbart 00:00:34) förstår du? Ni kommer få veta det ni behöver veta.

FL: Absolut.

H: Från min sida i alla fall.

FL2: Mm.

H: Och…

FL: (Ohörbart 00:00:39).

H: … ingenting mer eller liten.

HEMLIG

FL: Men… ja vi var väl på det va, den här killen som kom tillbaka…

H: Ja…

FL: … till…

H: … den…
FL: … Malmö.

H: … killen (ohörbart 00:00:46) jag ångrar mig också, också att jag sa till er att han kom tillbaka också, förstår du? Jag vill inte (ohörbart 00:00:50)… det är bara om mig… snabbt.

FL: (Harklar sig) men har du någonting mer där då eller…

FL2: Nej.

FL: … (ohörbart 00:01:00)? … Ali (ohörbart 00:01:06) vem, vem är det?

H: Jag vet inte.

FL: Vad är din relation till honom?

H: Jag vet inte vem det är.

FL: Nej… Den 11 september… vilka kommunicerade du med då?

H: Den 11 december?

FL: 11 september.

H: September, jag vet inte… (ohörbart 00:01:48).

FL: Därför jag frågar dig om det var…

H: (Ohörbart 00:01:51)…

FL: Jag frågar…

H: … (ohörbart 00:01:52).

FL: … vad du har något, något speciella (ohörbart 00:01:54) ville säga.

H: Jag har inte så bra minne.

FL: Nej (tystnad 12 sekunder). (Harklar sig) och det här med, du förklarade att dom bad dig åka till Stockholm.

H: Dom bad inte mig någonstans, dom försökte lura mig… jag fick veta om (ohörbart 00:02:24).

FL: Mm.

H: Jag ville inte gå dit från början.

HEMLIG

FL: (Ohörbart 00:02:28) för det var (ohörbart 00:02:29) hur kom det sig att du inte åkte och det var för att du inte ville då eller?

H: Ja.

FL: Och vad fick du för instruktioner gällande den här resan till Stockholm, vad, gav man dig några instruktioner vad du skulle göra…

H: Dom gav…

FL: … (ohörbart 00:02:49).

H: … mig ingenting…

FL: … (ohörbart 00:02:50)

H: … dom sa till mig det… vi ska göra roliga grejer, ingenting annat.

FL: Och vem var det som sa det då?

H: Ja han som jag skrev med, det var bara han som jag skrev med… dom andra vet jag inte.

FL: Och den du skrev med, vad heter (ohörbart 00:03:17)?

H: (Ohörbart 00:03:19).

FL: (Harklar sig) och hur skulle du åka till Stockholm om du skulle dit?

H: Jag skulle aldrig dit.

FL: (Ohörbart 00:03:32)…

H: Jag går inte alltså jag, jag… jag får inte med folk så långt ifrån hemifrån alltså med folk som jag inte känner så bra… (ohörbart 00:03:42).

(Tystnad 14 sekunder).

FL: Men… sa dom hur du skulle åka när dom liksom… försökte lu…lura dig som du beskriver det som, att du skulle åka bil, tåg eller skulle du åka med dom i bilen eller?

H: Ja typ.

FL: Och vilket utav mina alternativ (ohörbart 00:04:13)?

H: … Tåg.

FL: Tåg.

H: … Alltså om ni har allting… på hans telefon, varför ska ni fråga mig så mycket?

FL2: För att vi vill veta mer.

FL: Mm.

HEMLIG

H: Ja men jag, ni kommer bara veta det ni behöver veta.

FL2: Mm.

FL: (Ohörbart 00:04:36).

FL2: Mm.

FL: Har du tillgång till någon bil?

H: Bil?

FL: Ja.

H: Nej, jag har inget körkort så jag har inte tillgång till någon bil (tystnad 10 sekunder). Vadå hittar ni inte bilen som… dom hade eller?

FL: Jag frågade bara dig om du har någon tillgång till en bil.

H: Nej jag har inte.

FL: Men har du någonsin varit i Stockholm?

H: … Ja…

FL: (Ohörbart 00:05:09).

H: … jag har bott där, ja.

FL: Ja du har bott där?

H: I [redacted].

FL: När gjorde du det då?

H: Jag var hos era kollegor.

FL: Mhm.

H: [redacted].

FL: När var det då?

H: (Ohörbart 00:05:26) två, tre månader (ohörbart 00:05:29).

FL2: Kommer du igår vad det SiS hemmet hette?

H: (Ohörbart 00:05:34).

FL2: Vad hette [redacted]?
H: [redacted].

FL2: Vad sa du?

HEMLIG

H: [redacted].

FL2: [redacted]?

H: Ja, [redacted].

FL2: [redacted]?

H: Ja.

FL2: Mm.

FL: (Harklar sig) och hur länge var du där då?

H: Sex månader.

FL: Satt du på några fler SiS hem eller var det…

H: Ja.

FL: Vart satt du då då?

H: [redacted].

FL: [redacted], vart är det då?

H: [redacted]… [redacted], nej… ja [redacted].

FL: Jo [redacted] (ohörbart 00:06:09).

H: … Sedan [redacted].

FL: (Ohörbart 00:06:17).

H: … [redacted] också.

FL: Okej, [redacted] då, vart ligger det?

H: Den ligger i [redacted] [redacted] (ohörbart 00:06:31).

FL: Och sedan?

H: … [redacted]

FL: [redacted] [redacted] eller [redacted]

H: (Ohörbart 00:06:39) alltså [redacted]… [redacted]

FL: Jaha.

H: [redacted]

FL: Och det ligger i?

H: (Ohörbart 00:06:45).

HEMLIG

FL: Va?

H: Utanför [redacted]

FL: Jaha.

H: Typ där… Ja och så vidare sedan har jag varit också på (ohörbart 00:06:54) och sådant.

FL: Ja. Men okej, [redacted] då, men har du varit i Stockholm annars u… förutom…

H: Nej.

FL: … på…

H: Aldrig.

(Tystnad 11 sekunder).

H: (Suckar).

FL: (Harklar sig)… Och, ska vi se här… (ohörbart 00:07:33) om du visste vem den här Ali var då men vad skulle, vad skulle dom här Hamsa och Kase göra i Stockholm?

H: Vad sa du?

FL: Vad skulle Hamsa och Kase göra i Stockholm?

H: Hur ska jag veta?

FL: (Ohörbart 00:07:44) frågar.

H: Det, alltså… du behöver inte fråga så mycket frågor. Du vet själv vad dom skulle göra där, eller hur?

FL: Ja men…

H: Ja.

FL: … jag tänkte om du hade någonting annat.

H: Nej jag hade sagt det annars.

FL: Yes… (harklar sig).

FL2: Men varför tror du att dom frågade dig då om du skulle följa med?

H: Jag vet inte, för dom är kanske fegisar.

FL2: Vad sa du?

H: För dom är kanske fegisar.

FL2: Fegisar?

HEMLIG

H: Ja.

FL2: Och behövde någon, någon mer eller, jag förstår inte vad du menar. Varför frågade dom dig?

H: Jag vet inte… alltså… jag vet inte, dom är kanske svaga… dom behöver…

FL2: Mm.

H: … mer (ohörbart 00:08:36), jag vet inte. Det här är inte mitt (ohörbart 00:08:39) så jag vet inte.

FL2: Mm.

(Tystnad 23 sekunder).

FL2: Och när…

H: (Ohörbart 00:09:05).

FL2: … du sa nej då.

H: Mm.

FL2: Eller förlåt vad, hade du någonting?

H: Kommer det ta mer än halvtimme?

FL: Det vet jag inte, jag vill inte lova någon tid…

H: Nej.

FL: … ifall det.

H: Inga problem. Vad sa du?

FL2: Ja nu tappade jag frågan… jo hur reag… när du inte följde med.

H: Mm.

FL2: Hur reagerade dom då?

H: Mm, ja alltså dom reagerade så hära på äckligt sätt men jag (ohörbart 00:09:29) alltså jag sa till, jag började hota dom, jag började svära dom och sådant. Jag sa till dom ”om ni ringer en gång till jag kommer knulla era mammor ” och jag vet inte vad, typ så här.

FL2: Mm.

H: Sedan dom bara ”förlåt jag ber om ursäkt” alltså dom vet (ohörbart 00:09:40) hade knullat dom (ohörbart 00:09:41) om jag hade, visste från början att dom ville drabba mig till sådant skit. Och had… om han hade kommit till mig ansikte mot ansikte och frågat mig (ohörbart 00:09:47) jag hade, jag hade, ja.

HEMLIG

FL2: Mm.

H: För sådant, det, det här är haram… man kan kalla.

FL2: Mm.

H: Det här är riktig haram.

FL2: Vad är ha…

H: (Ohörbart 00:09:58)…

FL2: … ram?

H: … ungdom för att göra ett mord med honom förstår du? Det här är riktig haram.

FL2: Mm.

H: (Ohörbart 00:10:03) haram också (ohörbart 00:10:04) det är haram… (ohörbart 00:10:08) haram.

FL: Var det fler personer från Malmö som var i Stockholm än dom du har liksom sagt?

H: Jag vet inte… Alltså lyssna, jag vet ingenting om den händelsen, det har varit som mina andra vanliga dagar, jag har varit hemma, okej? Sedan någon smsar mig från ingenstans, jag ska lägga, jag ska ladda signal appen jag vet inte vad, bam, bam, bam jag fixar det sedan han skriver till mig han bara ”bror jag har saker och göra, det, det finns brudar, det finns så här hotell, gähda och sådant, det finns cash, vi har cash allting, kom, kom jag behöver ditt hjälp (ohörbart 00:10:48) kan göra det härа” jag vet inte vad. Jag bara ”vad är det de handlar om?” och sådant, sedan han, alltså så härа han försöker ändra på ämne. En, en sekund han säger ”ja vi ska, vi ska bara till kille, han är skyldig mig pengar” sedan han säger ”ja vi ska bara göra det därа” förstår du? Alltså han säger två olika grejer, där jag fick vänta det är något som inte stämmer och där jag började hota han och sådant och efter det han skrev ingenting till mig… Jag ringde mina kusiner jag sa ”lyssna (ohörbart 00:11:14) era vänner, jag kommer knulla han om jag ser han” jag sa…

FL2: Mm.

H: … jag sa till dom så, jag bara vi också… dom sa också så. Och dom försökte också drabba, drabba dom så alltså det är, det är riktigt äckligt.

FL: Var det Kase, är din dina kusiners vän eller?

H: … Ja, det är min vän också alltså det är ingen vän till oss. Det är en gammal, gammal vän som blev sparkad från vårt… ja, vän liga.

FL2: Mm.

H: Jag hoppas inte ni tar någonting nu med ligor och sådant alltså jag är, jag menar vi… vi, vi är söta pojkar.

FL: Det är bra (tystnad 2 minuter och 6 sekunder). Vad vet du… om eller vet du någonting om den här skjutningen i…

HEMLIG

H: Jag vet…

FL: … Stockholm?

H: … ingenting.

FL: Nej (tystnad 17 sekunder). Finns ett användarnamn på snapchat som är omarbre.

H: … Den blev…

FL: Är det du?

H: … den blev… vad säger man nu igen… den blev spärrad, den här konto.

FL: Men är det, är det ditt gamla konto…

H: Ja.

FL: … (ohörbart 00:14:38)?

H: Alltså jag har, jag har två konto som ni har spärrat till mig.

FL: Jaha.

H: Ja för jag har inte fått tillbaka mina två telefoner från…

FL2: Mhm.

H: … er nu i två år.
FL2: Mm.

FL: Mhm.

FL2: Men när använde du… det användarnamnet då, omarbre?

H: Ja… alltså jag har haft många konton som heter omarbre.

FL2: Okej.

H: Så att.

FL2: Men kommer du ihåg när du senast använde det?

H: Det var jättelänge sedan.

FL2: Men vad är länge sedan?

H: … Alltså vilka konton (ohörbart 00:15:13) mena?

FL2: Allts… vad sa du?

H: Det finns, det finns fyra, fem omarbre konton.

FL2: Ja men…

HEMLIG

?: Ja.

FL2: … något av omarbre.

H: Ja.

FL2: När har du använt det senast?

H: … Typ… två år.

FL2: Två år sedan?

H: Ja… Jag har en annan konto som jag brukade använda innan min telefon gick sönder.

FL2: Mm.

H: Det (ohörbart 00:15:36) det börjar inte med omarbre.

FL2: Okej.

H: Och det ska ni inte få ta för ni ska inte spärra den också.

FL2: Mm.

H: Så.

FL: (Harklar sig).

FL2: Men omarbre det har varit dit användarnamn?

H: Gamla ja.

FL2: Mm på, var någonstans?

H: På snapchat.

FL2: På snapchat.

(Tystnad 23 sekunder).

FL: Är det fler personer som har tillgång till det omarbre kontot?

H: Ja det var det, innan… innan det var det. Det har varit…

FL2: Andra…

H: … för mycket saker och sådant.

FL2: Vad sa du?

H: Dom misstänkte, det har hänt för mycket saker innan och sådant.

FL2: Mm.

HEMLIG

H: Sedan jag blev misstänkt för andra grejer typ 12 grej… grejer jag blev polisanmäld för. Men jag blev frikänd på alla.

FL2: Men det är fler som har använt det kontot alltså…

H: Ja.

FL2: … (ohörbart 00:16:48)? Ja okej.

H: Ja.

FL2: Mm.

H: Dom skrev med folk och…

FL2: Mm.

H: … dom gjorde massa grejer.

FL2: Mm, är det här dina vänner eller är det några…
H: (Ohörbart 00:16:54)…

FL2: … du inte känner…

H: … (ohörbart 00:16:56).

FL2: Du vet inte?

H: Nej.

FL2: Nej.

FL: Och när var det här då?

H: När?

FL: Ja… eller är det så att folk kan… jag tänker typ i september, är det folk som hade tillgång till kontot då?

H: Jag vet inte.

(Tystnad 16 sekunder).

FL: Vad har du för telefonnummer?

H: Jag kommer inte ihåg.

(Tystnad 20 sekunder).

FL: Har du något?

FL2: Nej.

HEMLIG

FL: Jag tänker om vi bara ska ta en kort paus så avslutar vi snart, okej?

H: Kan vi inte bara göra det nu? Avsluta (ohörbart 00:18:07) jag vill (ohörbart 00:18:08) paus.

FL: Ja men vi ska ta en paus här bara, vi tar en snabb paus så återkommer vi till förhöret snart, så har vi inte långt kvar.

H: (Ohörbart 00:18:15).

FL: Klockan är 14:16.

Paus.

FL: Då kör vi igång igen och klockan är 14:19… Man har ju påträffat din telefon då.

H: (Ohörbart 00:00:08).
FL: Man hittade din telefon, polisen som var på plats i din lägenhet.

H: Min telefon?

FL: Ja… och man har, vi har ju fått beslut om att ta den i beslag. Så vi…

H: (Ohörbart 00:00:21) vilken telefon har ni?

FL: Vi har två stycken telefoner.

H: Jag har ingen två telefoner, jag får vis… jag får se dom.

FL: Ja vi kan, du vi kan, du, du kan få se dom sedan.

H: Mm.

FL: Men min fråga är då eftersom vi kommer ta dom i beslag, vad, vad är din kod till telefonen? För då går det ju fortare att gå igenom telefonen och vi ska prioritera telefonen så att…

H: Vilken telefon har ni? Jag har inte telefonen hemma.

FL: Vad är det för två telefoner då som…

H: Ja de kan va sönder eller gamla telefoner som dom (ohörbart 00:00:52).

FL: Ja en av dom verkade inte funka sa dom och en funkade.

H: Okej vilken är det, vilka är det ens?

FL: Ja men dom är ju, dom ska komma ner här och vis… visa…

H: (Ohörbart 00:01:01).

FL: … telefonerna så jag kan inte säga så men vad har, vad har du för kod till telefonen?

H: Jag har ingen (ohörbart 00:01:06) alltså jag har ingen telefon.

HEMLIG

FL: Du har ingen telefon?

H: Nej.

FL: Då skriver jag det.

FL2: Dom telefonerna som är hemma hos dig.

H: Ja.

FL2: Vad är det för kod till dom telefonerna?

H: Jag vet inte.

FL2: Okej.

FL: Vilka är, vilkas telefoner är det?

H: Ja jag får se vilka telefoner det är.

FL: Ja men då kör vi så då, då visar vi sedan.

H: Ja.

FL: Om, om det skulle vara någon telefon som tillhör dig.

H: Ja, då jag säger min kod.

FL: Mm.

H: Mm.

FL: Och gör du anspråk på telefonerna då, alltså vill du ha tillbaka dom när vi är klara?

H: Ja det är klart.

FL: Ja, perfekt… Måste ställa frågan.

H: Mm, jag måste ha den tillbaka då.

FL: (Ohörbart 00:01:46) när vi är klara.

H: Alltså jag vet inte vilken telefon ni menar nu så vi får se.

FL: Nej men vi visar så får du se.

H: Mm.

(Tystnad 11 sekunder).

FL: (Harklar sig) har du någonting annat som du vill liksom berätta eller någonting som vi inte ha… har frågat dig om?

HEMLIG

H: Mm, jag vill hem.

FL: Yes. Vill du att jag skriver att du vill hem?

H: Nej.

FL: Nej men då tänker jag att, eller har du någonting?

FL2: Nej jag har ingenting.
FL: Då avslutar vi förhöret och sedan så ska jag läsa upp vad jag har skrivit så att du faktiskt får höra att det, inte jag har missuppfattat…

H: Ja.

FL: … någonting.

FL2: Vill du att jag?

FL: Och så stänger vi av kameran, ja precis.

FL2: Mm, 14:21.

FL: 14:21.

FL2: (Ohörbart 00:02:36).

Transkriberat av: Emelie 2023-12-06

Polisen

Förhör

Förhör Hamza nr 1 SAMMANFATTNING

Signerat av

Signerat datum

Enhet	Diarienr
Region Stockholm, Grova brott 4 PO Sthlm City	5000-K1147925-23

Hörd person	Personnummer
Abo Karah, Hamza	20040701-8837

Den hörde är	ID Styrkt	Sätt	Ställning till misstänkt - målsägande - vittne
Misstänkt	Ja	mPMF; daktningsbild	

Tolk	Språk

Anledning till förhör / Misstankar som misstänkt har underrättats om	Underrättad om misstanke
Grovt vapenbrott, Fullbordat, Gärningsman	2023-10-02
Anledning till förhör / Misstankar som misstänkt har underrättats om	Underrättad om misstanke
Mord, Fullbordat, Gärningsman	2023-10-02

Ytterligare information om anledning till förhör

Mord genom att Hamza tillsammans och i samförstånd med andra ha skjutit målsägande [redacted] som avled av skadorna, det hände den 13:e september 2023 på Vanadisvägen i Stockholm.

Grovt vapenbrott genom att Hamza tillsammans och i samförstånd med andra olovligen inneha ett skarpladdat vapen på allmän plats, brottet är bedöma som grovt eftersom det innehavt i kriminell miljö och kommit till brottslig användning. Det hände den 13:e september 2023 på Vanadisvägen i Stockholm.

Underrättad om 12 § FUK	Underrättad om rätt till försvarare	Godtar den försvarare som rätten förordnar	Försvarare/ombud närvarande
Ja			Ja

Försvarare/ombud önskas

Martina Rifve närvarande via telefon

Förhörsledare	Förhörsdatum	Förhör påbörjat	Förhör avslutat
Lisa Nordström	2023-09-29	09:26	11:01

Förhörsplats	Typ av förhör	Förhörssätt
Uppsala polisstation	RB 23:6	Videobandsförhör
Förhörsvittne	Utskrivet av	Konceptförhör
	LN	

Berättelse

SAMMANFATTNING AV FÖRHÖR
FÖRHÖRET I SIN HELHET VIDEOINSPELAT MED LJUD OCH BILD, INLAGT I FILIP

5000-K1147925-23
HAMZA UNDERÄTTAS OM SINA RÄTTIGHETER ENLIGT FUK12§ OCH FUK 12C§ OCH ÄR INFÖRSTÅDD MED DESSA
HAMZA DELGES BROTTSMISSTANKE ENLIGT OVAN OCH ÄR INFÖRSTÅDD MED DESSA
HAMSA FÖRNEKAR SAMTLIGA BROTT
HAMZA VILL INTE UTTALA SIG VIDARE I DETTA ÄRENDE UTAN SIN FÖRSVARARE NÄRVARANDE PÅ PLATS

HEMLIG

5000-K1142522-23
HAMZA ÄR INFÖRSTÅDD MED SINA RÄTTIGHETER ENLIGT FUK12§ OCH FUK12C§
HAMZA ÄR INFRÖSTÅDD MED BROTTSMISSTANKARNA MOT HONOM

Försvarare Martina Rifve närvarande via telefon.
Förhörsledare Insp Sunnevik & Pa Nordström.

TELEFONER
Hamza berättade att det är Ali som använt hans Iphone 12 nästan hela tiden. Polisen kan kontrollera detta genom att kolla samtalen från den telefonen. Alis familj har ringt till Ali på den telefonen och Ali har ringt till sin familj, ett av numren ska sluta på 06. Alis familj visste att han hade den telefonen, en gång svarade Hamza och då var det Alis syster som undrade varför Ali inte svarade. Hamza har skrivit från sin Iphone 14 Pro max på Whatsapp till sin Iphone 12 för att skriva med Ali.

Hamza berättade att Alis telefon inte fungerade, den startade inte. Därför fick Ali använda hans Iphone 12, han fick låna den i början av deras resa mot Stockholm. Hamzas Iphone 14 Pro max hade inget SIM-kort när de åkte från Malmö och därför var de tvungna att dela internet från Iphone 12 när Hamza skulle använda den. Ali kan ha använt Hamzas Iphone 14 Pro max vid något tillfälle, då har han filmat eller tagit en bild för kameran är bättre på den telefonen än på Iphone 12. Hamza kommer ihåg att Ali filmade när Hamza körde. Hamza berättade för Ali att det var samma pinkod på båda telefonerna [redacted] så Ali kunde öppna telefonen själv.

Hamza berättade att Mohamad hade sin telefon med sig och Hamza ringde kanske en eller två gånger till Mohamad. Hamza trodde att han kan ha ringt till sin flickvän också. Hamza ringde inte många vanliga samtal.

Hamza berättade att ingen annan har använt hans Iphone 14 Pro max än han själv förutom Ali som då antingen filmade eller fotograferade.

SNAPCHAT
Bigpronto1 – Abbe: Hamza berättade att det är Alis systers kille, han kallas för Abodi. Hamza har honom som kontakt på Whatsapp och där heter han Abodi. Hamza och Abodi har känt varandra sen de var små, de har växt upp i samma område. Abodi bor i Rosengård, Hamza tror det är lite utanför Ramels väg. Abodi är kring 18–20 år, Abodi bor med sin mamma, hans pappa är inte med i bilden. Abodi har syskon, en lillasyster som heter Lina eller liknande. Hamza tror Abodi är född i Sverige men att hans föräldrar kommer från Libanon. Abodi är på semester utomlands Hamza vet inte vart, Abodi har bara sagt vad staden heter och namnet kommer inte Hamza ihåg, Abodi har inte sagt vilket land han är i. Hamza har sett på bilder/filmer/Facetime att det är ett varmt land med hav och väldigt fint där Abodi befinner sig. Hamza vet inte hur länge Abodi varit utomlands, det kan vara dagar, veckor, månader. Hamza uppger att han har dålig tidsuppfattning.

Hamza berättade att han och Abodi kan prata i timmar, han har visat mycket märkeskläder för Hamza nu när han är på semester. Hamza brukade ringa Abodi när Hamza var i Syrien. Det är egentligen bara Hamzas flickvän och Abodi som Hamza har kontakt med. Hamza berätta att han står Abodi mycket närmare än Ali.

Hamza informeras om att mellan den 12:e till den 14:e september har han och Bigpronto1

HEMLIG

kontakt/kontaktförsök totalt 493 gånger på Snapchat. Hamza uppgav att Ali också hade kontakt med Bigpronto1 på Hamzas Snapchat på Iphone 12, när Hamza då sedan loggar in på sin Snapchat på Iphone 14 Pro max så syns även det samtal som gjordes från Iphone 12. Hamza informeras om att efter Ali grips har Hamza och Bigpronto1 väldigt mycket kontakt med varandra. Hamza uppgav att Hamza bad Abodi om hjälp med nya kläder till Hamza eftersom hans var trasiga efter att polisen tog Hamza i skogen. Hamza ville även ha pengar från Abodi då Abodi lånat pengar från Hamza. Hamza berättade att hans pappa är egenföretagare och har flera företag runt om i världen. Hamzas ekonomi har varit bättre än Abodis och därför har han lånat ut pengar till Abodi men Hamza kan inte uppge hur mycket han lånat ut. Det har rört sig om 200 kronor här och 500 kronor där vid flera tillfällen.

Los Suecos: Hamza känner inte igen det namnet på Snapchat.

Ali +Timlgas: Hamza berättade att det är Alis Snapchat konto. Hamza misstänkte att Abodi eller Alis syster har inloggning till det konto. Efter att Ali försvann så såg Hamza att det hade lagts upp en story på Alis Snapchat och Hamza kunde se att det var på Alis ansikte.

El Salvador: Hamza kände inte igen det namnet från Snapchat.

Hamza berättade att han egentligen bara använder Snapchat. Det kan vara möjligt att Hamza känner dessa personer men att polisen kan ha tagit fel på användarnamn och visningsnamn.

RESAN RINKEBY

Hamza och Ali åkte till Rinkeby för de ville klippa håret. Hamza berättade att han minns att han kanske tog en bild på Rinkebytorg. De handlade på en butik och gick sedan till en frisör men de var inte nöjda med den frisören för det var en äldre frisör. Hamza frågade en ung somalisk kille om en bra frisör och killen gav dom en adress, killen sa att han brukade klippa sig där. Det var ungefär 14–15 minuter därifrån, Hamza och Ali åkte dit. När de kom dit kunde de inte hitta frisören, de stoppade två killar där och frågade om adressen. Killarna visade då exakt samma adress på sin telefon och berättade att de också letade den frisören. Hamza och Ali hade skrivit in adressen på Iphone 12 för den hade internet.

ADRESSER

Hamza tillfrågas om adresser som Bigpronto1 har skickat till Hamzas Snapchat.
Den 2023-09-12 klockan 15:44 skickas adressen Ovanbygränd 10, Spånga . Hamza uppgav att han inte känner till denna adress, allt flyttas över till hans Iphone 14 Pro max efter att Ali varit inloggad på Hamzas Snapchat på Iphone 12. Hamza har kört till flera adresser.
Den 2023-09-12 klockan 16:02 skickas adressen Preem, Klintvägen 1 Saltsjö-boo , Hamza kommer ihåg att de var och åt pizza och mittemot det stället låg en Preem. De hade träffat en vän till Ali, en somalisk kille. Den somaliska killen var med när de var och åt pizza. Ali hade kontakt med några på Signal men Hamza såg aldrig deras konversationer.
Den 2023-09-12 klockan 20:05 skickas adressen Granängsringen 17, Tyresö . Hamza uppgav att han inte känner till den adressen. De var på flera adresser för att Ali skulle träffa vänner. Hamza såg aldrig vilka Ali träffade förutom en gång då såg Hamza två killar vid en port som Ali gick fram och hälsade på. Hamza misstänkte att de kände varandra för Ali kramade dom när han hälsade. Hamza sa till Ali att killarna kunde hänga med dom för det var tråkigt när det bara var Hamza och Ali men Ali sa alltid nej, Ali sa att dom inte hade tid eller inte kunde eller inte ville.
Den 2023-09-12 klockan 22:44 skickas ett foto på fastigheten samt adressen Adam Edvards Drottninggatan 13, Uppsala samt kommentaren japp nån bara. Hamza uppgav att han inte vet vem Adam Edvards är och har inte sett bilden. Hamza vet inte vad japp betyder, han känner igen det från ex on the beach och om en kille säger det till en tjej betyder det att de ska ha sex. Om en kille säger det till en annan kille betyder det slå.

HEMLIG

Den 2023-09-12 klockan 22:57 skickas en ny adress Drottningvägen 16 .
Den 2023-09-12 klockan 03:21 skickas adressen Stenhagsvägen 96, Uppsala med kommentarerna Kasta sten genom rutan, döda varje en som tar ut huvet och Inte mer än två. Hamza uppgav att det är inget som han har sett, det är haram att ta ett liv, det är en synd, det är så hemskt att ta ett liv.

KONTAKTER STOCKHOLM

Hamza ombads berätta om vilka han har träffat i Stockholm efter att han släpptes från polisen. Hamza uppgav att de han träffat var Lentrits storebror och en annan gammal snubbe, det är dom två Hamza kommer ihåg att han träffat. Hamza var även i kontakt med personal på HM när han försökte handla kläder kontant men de tog inte emot kontanter på den butiken. Hamza träffade även ägaren till restarungen han åt på. Där åt han fisk, pommes, ris och ägaren bjöd på en bit grillad kebab. Hamza är osäker när detta var men det var på dagen. Förhörsledaren informerar Hamza om att han filmade när han åt och då var klockan 14:22, förhörsledaren frågar Hamza om vad han gjort innan han åt. Hamza uppgav att han hann gå runt lite innan, han köpte ett nytt SIM-kort som han registrerade på sin flickvän. Han köpte internet till telefonen och besökte HM i en galleria som var i närheten av där han åt.

CENTRALSTATIONEN

Hamza ombads berätta om när han missade tågresan från Stockholm till Malmö. Hamza berättade att han hade frågat fyra stycken vakter som var på centralstationen om vilket spår tåget avgick ifrån. De berättade att det var från spår 19 och Hamza sprang då till spår 19 men när han kom fram fanns inget tåg där. Tåget hade precis åkt därifrån. Hamza tillfrågas hur han kom till centralstationen. Hamza uppgav att han tog en taxi men han tror inte det var från hotellet för det gjorde han vid nästa tågresa.

TAXIRESOR STOCKHOLM

Hamza tillfrågas om en taxiresa han gjorde den 2023-09-13 mellan klockan 22:51-23:18 från Norrvikenleden, Sollentuna till Stockholm C. Hamza uppgav att han bett Abodi om kläder, Abodi skickade då adresser till Hamza. Abodis vän svarade inte på första stället så Hamza gick till en annan adress, Hamza kommer inte ihåg om det var på Snapchat eller Whatsapp men tror det var på Snapchat. Hamza fick inga kläder. Hamza tog sig till adressen med taxi, han ringde Taxi Stockholm.

FÖRHÖRET AVBRYTS DÅ FÖRSVARAE ANSER ATT DETTA TILLHÖR ÄRENDET SOM HAMZA INTE VILL UTTALA SIG OM UTAN ATT HON ÄR NÄRVARANDE PÅ PLATS

Polisen

Förhör

Förhör Hamza nr 1 TRANSKRIBERAT

Signerat av

Signerat datum

Enhet	Diarienr
Region Stockholm, Grova brott 4 PO Sthlm City	5000-K1147925-23

Hörd person	Personnummer
Abo Karah, Hamza	20040701-8837

Den hörde är	ID Styrkt	Sätt	Ställning till misstänkt - målsägande - vittne
Misstänkt	Ja	mPMF, Daktningsbild	

Tolk	Språk

Anledning till förhör / Misstankar som misstänkt har underrättats om	Underrättad om misstanke
Grovt vapenbrott, Fullbordat, Gärningsman	2023-09-29
Anledning till förhör / Misstankar som misstänkt har underrättats om	Underrättad om misstanke
Mord, Fullbordat, Gärningsman	2023-09-29

Ytterligare information om anledning till förhör

Mord genom att Hamza tillsammans och i samförstånd med andra ha skjutit målsägande [redacted] som avled av skadorna, det hände den 13:e september 2023 på Vanadisvägen i Stockholm.

Grovt vapenbrott genom att Hamza tillsammans och i samförstånd med andra olovligen inneha ett skarpladdat vapen på allmän plats, brottet är bedöma som grovt eftersom det innehavt i kriminell miljö och kommit till brottslig användning. Det hände den 13:e september 2023 på Vanadisvägen i Stockholm.

Underrättad om 12 § FUK	Underrättad om rätt till försvarare	Godtar den försvarare som rätten förordnar	Försvarare/ombud närvarande
Ja			Ja

Försvarare/ombud önskas

Martina Rifve närvarande via telefon

Förhörsledare	Förhörsdatum	Förhör påbörjat	Förhör avslutat
Lisa Nordström	2023-09-29	09:26	11:01

Förhörsplats	Typ av förhör	Förhörssätt
Uppsala Polisstation	RB 23:6	Videobandsförhör
Förhörsvittne	Utskrivet av	Konceptförhör
	LN	

Berättelse

K1147925-23 och K1142522-23

Hörd person: Hamza Abo Kraa
Förhörsledare: Lisa Nordström
Biträdande förhörsledare: Ulrika Sunnevik

Advokat: Martina Rifve

Datum: 2023-09-29

H = Hörd person
FL = Förhörsledare

HEMLIG

FL2 = Biträdande förhörsledare
A = Advokat

(Transkriberaren har inte tagit med utfyllnadsljud som "eh..." och "ehm...".)

(Ljudfil 1)

FL: Inspelningen nu, klockan är 09:26, det är förhör med dig Hamza.

H: Yes.

FL: Jag heter Lisa, och so… som du vet, och kollega Ulrika.

H: Mm.

FL: Och det som är att jag kommer först gå igenom dina rättigheter me… med dig.

H: Absolut.

FL: Och liksom, säg till om det är något du inte fattar, det är väldigt viktigt att du förstår dina rättigheter, och sedan kommer jag delge nytt brott.

H: Yes.

FL: Ja. Ja, men perfekt. Men då kör vi, du har ju rätt och har försvarare närvarande. Nu har vi ju Martina närvarande via telefon. Och det är liksom om du döms för brott kan du bli skyldig att betala hela eller delar av kostnaden för en offentlig försvarare. Du har rätt att inte yttra dig över misstanken eller på annat sätt delta i utredningen. Du n… du har rätt att ta del av utredningen i den mån det är möjligt utan att det är till men för utredningen och du har rätt att ta del av ändringar i misstanken. Du har också rätt till tolk, men vi förstår ju varandra…

H: Vi förstår…

FL: … bra så att.

H: … varandra.

FL: Det känns bra?

H: Ja.

FL: Du har möjlighet till strafflindring där det inte är föreskrivet lindrigare straff än sex månaders fängelse om du som tilltalad lämnat uppgifter som är av väsentlig betydelse för utredningen av brottet. Detsamma gäller om du som tilltalad lämnat uppgifter som är av väsentlig betydelse för utredningen av någon annans brott för vilket det inte föreskrivet ett lindrigare straff än sex månader eller någon annans försök, förberedelse eller stämpling till ett sådant brott om gärningen är belagt med straff.

H: Jag förstod inte riktigt det här sista med sex månader.

FL2: Martina, jag tänker att du kanske har möjlighet och komma in här lite grann för det

HEMLIG

här… det här är ju någonting vi pratade om förra gången också…

H: Mm.

FL2: Har du någon kommentar kring det, Martina?

A: Nej, men Hamza det är ju det här att, om man döms för brott…

H: Mm.

A: … alltså nu om du döms för antingen det som (ohörbart 00:02:01) i Uppsala eller Stockholm, om man då har hjälpt polisen på ett väsentligt sätt, alltså man har tillfört utredningen mycket…

H: Mm.

A: … då kan man få rabatt på sitt eget straff. Antingen om man hjälper till, alltså att berätta vad man själv har gjort, eller om man berättar vad andra har gjort.

H: Ja.

A: Och det där med sex månader det är bara det liksom att… Du vet om någon… om du skulle berätta om någon som är misstänkt för ett snatteri så får man liksom inte rabatten för det är för lågt straff.

H: Ja.

A: Men om man till exempel berättar om någon som är delaktig i ett mord så… så kan man få den där rabatten. Du vet att åklagaren tog ju också upp det på häktnings…

H: Ja…

A: … förhandlingen (ohörbart 00:02:45) …

H: … nu förstår jag.

A: … till… till rabatt och så redan.

H: Nu förstår…

A: Ja.

H: … jag.

A: Mm.

FL: Ja, men perfekt.

A: Ja, är du med? Mm.

H: Ja.

FL: Så du förstår rättigheterna och allting?

HEMLIG

H: Jag förstår.

FL: Ja, men jättebra. Då kommer jag nu delge nytt brott…

H: Mm.

FL: … och det är mord, genom att du Hamza, tillsammans och i samförstånd med andra, har skjutit målsägande [redacted] som avled av skadorna. Och det hände den 13 september 2023 på Vanadisvägen i Stockholm. Förstår du?

H: Igen.

FL: Förstår… Ja, jag kör det igen. Mord…

H: Mm.

FL: … genom att du Hamza, tillsammans och i samförstånd med andra…

H: Mm.

FL: … har skjutit målsägande [redacted] som avled av skadorna. Det hände den 13 september 2023 på Vanadisvägen i Stockholm.

H: Mm.

FL: Förstår du?

H: Jag förstår.

FL: Ja. Och grovt vapenbrott genom att du Hamza, tillsammans och i samförstånd med andra, olovligen inneha ett skarpladdat vapen på allmän plats.

H: Mm.

FL: Brottet är att bedöma som grovt eftersom det innehafts i kriminell miljö…

H: Mm.

FL: … och kommit till brottslig användning.

H: Mm.

FL: Och det hände den 13 september 2023 på Vanadisvägen i Stockholm.

H: Mm.

FL: Förstår du det också?

H: Jag förstår.

FL: Och då vill jag ba… Vad är din inställning till brott?

H: Vad betyder inställning?

HEMLIG

FL: Liksom vad…

FL2: Hur ställer du dig till den misstanken?

H: Det är helt alltså… att det inte stämmer helt.

FL2: Mm.

H: Det stämmer inte alltså alls.

FL2: Mm.

H: Ja. Jag känner inte igen det namnet du an… angav och jag har inte sett någon vapen, jag har inte pillat på någon vapen, ingenting. Det där adressen, jag är osäker ifall jag har varit där för jag vet inte vad adresse… vad… vad alla adresser heter i Stockholm, för jag brukar inte vara i Stockholm mycket. Det kanske är andra gången i hela mitt liv, andra, tredje gången jag är. Men som sagt jag… alltså jag känner inte igen all… någonting av det du sade.

FL: Mm.

H: Så jag förnekar brott.

FL: Mm…

(Tystnad 16 sekunder)

FL2: Hur känner du Hamza, vill du svara på frågor k… och berätta om… om den här misstanken, eller hur känner du?

H: Det känns faktiskt alltså obehagligt att… att… att berätta om detta när jag inte har min advokat med mig.

FL: Mm.

FL2: Mm.

H: Så jag vill helst ha min advokat bredvid mig…

FL: Mm.

FL2: Mm.

H: … för och kunna berätta om det hära.

FL2: Mm.

FL: Mm.

FL2: Mm, ska vi lämna det där?

FL: Ja.

H: Yes.

HEMLIG

(Förhör i ärende K1142522-23)

FL2: Då fortsätter vi då med förhöret som gäller ärende 1142522…

H: Mm.

FL: … för 23…

H: Mm.

FL2: … som handlar om försök till mord på… i Stenhagen i Uppsala. Och de här rättigheterna nu som Lisa läste upp, om försvarare och strafflindring och…

H: Ja.

FL2: … det här, det gäller ju även nu.

H: Yes.

FL2: Ja, vill du att jag repeterar de rättigheterna?

H: Jag förstår dem.

FL2: Ja, du förstår dem?

H: Ja.

FL2: Ja. Okej, när vi pratades vid senast så fick ju du i… till största delen berätta fritt om vad som hade hänt…

H: Ja.

FL2: … på den här resan från Malmö till Stockholm, och så Uppsala, Stockholm och Malmö.

H: Absolut.

FL2: Men nu tänker jag… och vi har ju kontrollerat lite uppgifter som du har pratat om och vi har ytterligare frågor till dig.

H: Absolut.

FL2: Och du svarar i den mån du i… du… du svarar på de frågorna som du vill, och du…

H: Ja.

FL2: … Jag betonar här också att du behöver inte svara på våra frågor.

H: Absolut.

FL2: Mm. Jag ber dig berätta igen, varför åkte ni till Stockholm?

H: Mm.

HEMLIG

FL2: Du och Mohammed (osäker stavning)…

H: Ja.

FL: … och Ali (osäker stavning).

H: Vi var s… från början menar du?

FL2: Mm.

H: Ska jag berätta från början?

FL2: Eller… eller… eller vänta lite förresten, jag spolar tillbaka lite.

H: Ja.

FL2: Du har ju själv sagt att du har saker du vill berätta om…

H: Yes.

FL2: … som du kände att du inte fick med vid förra förhöret.

H: Stämmer.

FL2: Vi börjar med dem istället.

H: Absolut.

FL2: Varsågod.

H: Det första jag ville berätta om är att, jag sade ju i förra förhöret att Ali använde min telefon…

FL2: Mm.

H: … nästan hela vägen från Malmö till Stockholm, Stockholm till Uppsala.

FL2: Mm.

H: Han använde min iPhone 12:a.

FL2: Mm.

H: Ja, så bevis till det är att jag glömde säga förra förhöret att ni kan se på samtal där Alis familj, var det syster som heter Seinab (osäker stavning)…

FL2: Mm.

H: … mamma och… Nej, syster Seinab… Seinab tror jag heter hans mamma. Jag är osäker, men jag vet att syster, mamma och pappa har ringt, alltså fått tag på Ali, genom min telefon…

FL2: Mm.

HEMLIG

H: … där han har ringt dem från mitt nummer, från min telefon iPhone 12:a, och han har… och de har fått tag på han också genom att ringa mig och så har han svarat. Jag kommer ihåg att en av dessa tre nummer, av alla tre personer, en av de, deras nummer slutar med 06.

FL2: Mm.

H: Ja. Men ja, som sagt så… så bevis på att Ali använde min telefon och hade den hela tiden är att han ringde upp sina föräldrar från min telefon och… och alltså familjmedlemmar… och hans familjmedlemmar har fått tag på honom och kunnat nå Ali från min telefon också, iPhone 12:a. Så när de ville prata med Ali de har ringt min telefon…

FL2: Mm.

H: … för de vet att Ali har den telefonen just nu och de… och det numret.

FL2: Mm. Och hur många gånger var han i kontakt med sin familj under den här resan?

H: Det var ganska många gånger de… alltså Ali ringde och de ringde tillbaka till Ali och… och jag har inte svarat en enda gång. Bara en gång så har jag svarat… (ohörbart 00:09:44) svarat och då var Ali… jag såg inte numret, så annars hade han sett numret han hade sagt det är min familj, så jag har svarat. Sade "Hej, det är Alis syster, kan jag få prata…? Varför, var är Ali, varför har inte han svarat?"

FL2: Mm.

H: Så de är vana vid att han har det numret och det telefonen.

FL2: Mm.

H: Ja, så… och så gav jag Ali telefonen.

FL2: Okej.

H: En annan sak…

FL2: Mm.

H: … är att på WhatsApp, chatten på WhatsApp i min iPhone 14 Pro Max, så finns det… det är två personer. Ena personen är min andra telefon, så jag skriver från min iPhone 14 på WhatsApp till min iPhone 12, som var med Ali efter att Ali hoppat av och dröjt till kom… tills att… till att komma tillbaka. Så har jag skrivit från min iPhone 14 till min iPhone 12:a som var med Ali. Jag har skrivit på WhatsApp, alltså till mitt egna nummer då…

FL2: Mm. Mm.

H: … jag har skrivit på WhatsApp att jag har frågat var han är och ifall vi skulle träffa de här tjejerna. Jag sade till han du… du sku… Alltså jag skrev att han skulle ju ner och träffa ju vänner så vad händer, och att jag väntar på han fortfarande, och att jag har bråttom alltså till ma… till ma… jag vill gå tillbaka till Malmö.

FL2: Mm.

H: Ja. Och så, när jag inte fick några svar, på mitt nummer, så skrev jag till Alis systers kille.

HEMLIG

FL2: Mm.

H: Ja. Så skrev jag också till honom att "hallå, kan du se var Ali är?" och så hära "han har tagit min telefon och gick ner för att träffa någon vän, han har inte kommit tillbaka".

FL2: Mm. Mm.

FL: (Ohörbart 00:11:25).

FL2: Okej. Mm, och… och då tänker jag, vi… vi kan fortsätta lite grann kring de här med mobiltelefonerna…

H: Ja.

FL2: Och bara nu så att vi gör upp här hur vi benämner telefonerna…

H: Mm.

FL2: … du har din iPhone 14…

H: Jag har min iPhone…

FL2: … som…

H: … 14.

FL2: … är utan SIM-kort.

H: Ja.

FL2: Och sedan har du din…

H: Nu har den SIM-kort ju…

FL2: Ja, precis.

H: … efter jag har registrerat på min tjejs…

FL2: Precis.

H: … namn då, ja.

FL2: Men det… men här… i… i…

H: I själva nej…

FL2: …i … i Uppsala…

H: Ja.

FL2: … hade du inget…

H: Ha … ha…

FL2: … SIM-kort.

HEMLIG

H: … jag hade inget SIM-kort.

FL2: Nej. Så vi har iPhone 14…

H: Ja.

FL2: … och sedan har vi iPhone 12 som är din telefon…

H: Ja, också.

FL2: … men som Ali har använt.

H: Ja, Ali har använt.

FL2: Och sedan har vi Alis telefon…

H: Ja.

FL2: … som inte funkar något bra.

H: Den funkade inte när jag såg på den alltså, den… den gick inte och starta, den… den var död. Det är därför han använde min telefon.

FL2: Precis, men då har vi 14, 12 och så Alis.

H: Alis.

FL2: Det är de tre telefonerna…

H: Ja.

FL2: … vi pratar om.

H: Men Alis användes inte.

FL2: Nej.

H: Så, det var egentligen den 12:an som Ali använde och så min 14.

FL2: Mm.

H: En till…

FL2: Du… du…

H: … sak jag vill… förlåt.

FL2: Ja.

H: Det var att Ali… när Ali använde min iPhone 12 så vad… så var jag inloggad på Snapchat på iPhone 12:an, förstår du?

FL2: Mm.

HEMLIG

H: Ja, men sedan när Ali sluta svara och allt det hära hände så loggade jag in på Snapchat från min iPhone 14.

FL2: Mm.

H: På samma Snapchat som Ali hade i 12:an.

FL2: Ja, just det.

H: Förstår du…

FL2: Ja…

H: … hur jag menar?

FL2: … ja. Det gör jag.

H: Så, det…

FL2: Men om jag minns rätt här nu så pratar du om din iPhone 12 och att Ali fick låna den tidigt på resan.

H: Ja, alltså han fick låna den sedan… sedan vi börja köra så b… fick han låna den. Han använde sin telefon lite genom att jag öppna internet till honom.

FL2: Mm.

H: Jag öppna internet från min iPhone 12:a till honom, men jag to… sedan börja han använda min telefon alltså, det kändes lättare jag tror för han. Han loggade in kanske på Snapchat från min telefon, han… Ja, så han använde min telefon under resan, typ nästan hela tiden.

FL2: Mm, och så sade du i förra förhöret att du använde iPhone 12 när du ringde vanliga telefonsamtal.

H: Ja, men jag anvi… alltså jag ringde inte mycket vanliga telefonsamtal…

FL2: Nej.

H: … så.

FL2: Så det… det är min nästa fråga, hur många samtal ringde du, tror du?

H: Ja, jag tror alltså jag vill… jag vill inte gissa, men alltså jag om jag ska komma ihåg riktigt hur många vanliga samtal jag ringde så var det kanske ett eller två samtal till Mohammed som var i hotellet när jag var och leta efter en frisör…

FL2: Mm.

H: … med Ali. Kanske ett eller två samtal till den killen då, han heter Khorssi (osäker stavning). Ska jag skriva upp det till dig hur det stavas?

FL2: Mm.

HEMLIG

H: K, H…

FL2: Vem är… vem är det? Den…

H: Det här är Mohammed som… som är min kusin…

FL2: Ja.

H: … som kom tillbaka till Malmö med tåg. Ja, Khorssi är hans efternamn så jag har nämnt han så här på min telefon.

FL2: Okej…

H: Ja.

FL2: … okej.

H: (Ohörbart 00:14:43) ja, men han…

FL2: Och ringde du mer än till Mohammed?

H: (Gör ljud). Jag ska försöka komma ihåg nu. Alltså nej, min tjej kanske men sedan efter allt det häre hände, alltså sedan.

FL2: Mm.

H: Ja, kanske min tjej. Ja. Det är dem jag kommer ihåg.

FL2: Mm. Okej. Och Ali då…

H: Mm.

FL2: … vad har han för telefonnummer till sin mobil?

H: Jag vet inte, jag har inte hans nummer.

FL2: Okej.

H: Jag har inte hans nummer.

FL2: Nej. Okej.

H: Alltså jag har inte Alis nummer registrerat på min telefon, förstår du hur jag menar? Jag har inte hans nummer, jag har inte j… nämnt han Ali… Jag har inte hans nummer.

FL2: Okej.

H: Och det… det d… det… alltså det som sagt, att jag är inte bästa vän med Ali.

FL2: Nej.

H: Ja, så jag har inte hans nummer.

FL2: Nej, men Mohammed hade sin mobil…

HEMLIG

H: Mm.

FL2: … och så använde Ali din iPhone 12 och du hade din iPhone 14?

H: Ja.

FL2: Mm. Hade du din iPhone 14 hela tiden?

H: Jag hade den alltså i bilen.

FL2: Ja.

H: Ja.

FL2: Men det var du som använde din iPhone 14?

H: Ja, ja.

FL2: Var det någon annan…

H: Ja.

FL2: … som använde din iPhone 14?

H: Nej, Ali bu… brukade också ibland alltså ta förstår du för att kunna dela internet, alltså från 12:an till 14. Han… men han använde inte den så som han använde iPhone 12:an…

FL2: Nej.

H: … utan då kanske pilla han på den lite ifall han skulle ta någon video, någon bild på sig så hära så använde han min iPhone 14.

FL2: Varför gjorde…

H: F…

FL2: … han det när…

H: …för att…

FL2: … han hade din 12:a?

H: … för att det är bättre kamera i iPhone 14 Pro Max, än i iPhone 12 Pro Max. Så ja, det finns jag tror på min Snapchat en video där Ali filmar sig själv och filmar mig också, jag som kör med och d… och den videon har tagits med iPhone 14.

FL2: Mm.

H: För, som sagt, det är bättre kamera. Det är mycket bättre kamera än vad det är på iPhone 12:an.

FL2: Mm, och när… när var det… berätta när det var han använde för och filma och ta kort?

HEMLIG

H: (Gör ljud) Alltså när det var exakt?

FL2: Ja, vart var ni någonstans då?

H: Ja, men exakt vet… alltså jag det b… exakt vet jag inte, för alltså, men vi var och körde. Vi var och körde runt, men som sagt vi körde runt, jag hade musik på hela tiden, jag var glad, jag kände inga konstigheter. Förstår du hur jag menar?

FL2: Mm. Men var det på vägen från Malmö, när ni åkte från Malmö, eller var det när ni gjorde (ohörbart 00:17:48)?

H: Det var i närheten av Stockholm, tror jag. Antingen i Stockholm, där någonstans då på vägen från Malmö till Stockholm. Jag är faktiskt osäker ifall… ifall han har filmat då på vägen, men… Mm, tror det inte.

FL2: Nej, sedan var ju du och Ali ute på en liten tur där ni vart i Rinkeby och lite så där…

H: Ja.

FL2: … filma han någonting då eller tog kort?

H: Nej.

FL2: Med iPhone 14…

H: Jag…

FL2: … alltså?

H: … Med iPhone 14? Ja… Nej, det… det gjorde han inte. Inte Ali, men jag… jag minns att jag tror… Du vet Rinkebytorget, så står det Rinkeby så här när man kommer in. Så jag… jag minns att jag kanske har tagit typ så en video du vet Rinkeby.

FL2: Mm.

H: Ja, men jag är osäker ifall jag har sparat videon eller jag har skickat den till någon, men annars nej.

FL2: Mm.

H: Ali har… ja, alltså där Rinkeby det blev inte någon film. Men på… vi kom i själva torget så gick vi in på ett… på en affär där vi handlade, okej? Så i torget, och vi gick också till en frisör i torget där vi såg att… vi var inte nöjda, det var en lite alltså gammal frisör, förstår du hur jag menar?

FL2: Mm.

H: Han var lite äldre. Så vi var inte nöjda, vi var rädda att han skulle förstöra håret.

FL2: Mm.

H: Ja, och… och då stoppa… stoppa jag… stoppa vi alltså vi stoppa en kille som kom från alltså torget. Han kom in till to… han var på väg in till torget så… så jag fråga var jag kan hitta en bra frisör.

HEMLIG

FL2: Mm.

H: Ja, och så sade han att han gav en adress om en frisör, han sade att "jag brukar klippa mig där". Det var en liten kille, han var yngre än oss och han var… förlåt för detta, men alltså han var lite mörk i huden. Han var lite mörkare än mig. Så… ja, jag fråga han var… var man kan hitta en bra frisör och så sade han… han gav en adress, vi körde till adressen. Det var ungefär fjorton minuter därifrån. Fjorton, femton minuter från adress… från torget.

Vi körde dit och så, när vi kom till själva adressen, så hitta vi inte alltså frisören och då kommer jag ihåg att vi stoppa killar. Två killar som stå där, i… vid en parkeringplats, jag stoppa och frågade dem om den adressen då ifall de visste var den är. Och så plötsligt visa… visa de mig samma adress på deras telefon. De visa exakt samma adress som jag har och sade, och de sade till oss "vi letar efter samma adress".

FL2: Mm, och när… den här s… killen som ni mötte på torget där…

H: Ja.

FL2: … du sade sist att han knappade in den hära adressen på mobilen?

H: Exakt…

FL2: Vilken mo…

H: … jag gav honom…

FL2: … vilken mobil var det han knappade in den på?

H: På iPhone 12:an.

FL2: iPhone 12?

H: Ja.

FL2: Mm.

H: För det är där ju det var internet och…

FL2: Ja, just det.

H: … SIM-kort och allt det här.

FL2: Men om… jag vill bara kolla så att jag förstår här.

H: Mm.

FL2: Ja, men dels så säger du att Ali har använt din iPhone 14 till att ta kort och filma…

H: Att vad?

FL2: Ta foto.

H: Ja.

HEMLIG

FL2: Ja, och filma.

H: Men inte hela tiden alltså.

FL2: Nej, det är några tillfällen du…

H: Ibland alltså, så när kanske… som sagt, ibland när han såg det läge när det var bra musik, när det var…

FL2: Mm.

H: … så brukade han be mig att öppna. Och då sade jag… sade jag till han "det är samma kod som i iPhone 12:a, [redacted]".

FL2: Mm.

H: Jag sade till han "det är samma PIN-kod" och då när jag sade till han… efter att jag sagt till han det är samma PIN-kod då… då slutade han fråga ifall jag ska öppna d… den alltså, han brukade öppna själv när han kände för det och filma.

FL2: Mm. Och sedan så säger du att det… att n… när han då skulle dela internet med dig…

H: Mm.

FL2: … förstår jag rätt då om han då tar din tel… din iPhone 14 och sin iPhone 12 för och koppla ihop dem liksom? Eller ja, dela internet.

H: Ja…

FL2: Det… det…

H: … antingen…

FL2: … det är det han gör?

H: … Ibland delade han internet från min iPhone 12:a till hans egna lur och då när hans lur… när hans telefon fungerade.

FL2: Mm.

H: Ja, men den brukade dö och så, så ibland brukade han också dela från min iPhone 12:a till min iPhone 14.

FL2: Mm.

H: Ja. Som sagt, de bru… kopplade alltså.

FL2: Mm.

H: Ja.

FL2: Och det var för att du skulle kunna använda din 14 då?

HEMLIG

H: Jag skulle… exakt.

FL2: Ja, precis. Okej.

H: För jag kan ju inte använda 12:an för Ali använder den.

FL2: Nej, precis.

H: Ja.

FL2: Nej…

H: Men som sagt, inte hela tiden, inte i alla tillfällen. Det brukade vara då… lite då och då.

FL2: Mm. Mm. Men är det någon annan än Ali som har lånat din iPhone 14?

H: Nej.

FL2: Nej. Så när inte Ali har använt den så är det du som har använt den?

H: När… exakt.

FL2: Mm…

(Tystnad 12 sekunder)

FL2: Vi har ju, som du förstår…

H: Mm.

FL2: … gått… gått igenom din telefon.

H: Ja.

FL2: Och vi har några Snap… Snapchat-alias som vi vill fråga dig om.

H: Förlåt, Snapchat vad?

FL2: Alltså då… Snapchat-namn då, så att säga.

H: Ja.

FL2: Folk kallar sig olika saker på Snapchat.

H: Ja.

FL2: Så jag ska fråga dig om vilka de här personerna är.

H: Absolut.

FL2: Då finns det en som kallar sig för bigpronto1abbe (osäker stavning).

H: Bigpronto1abbe… Ja, det… det där har… har Ali också kontaktat och det är Alis… som sagt Alis… alltså han är Alis systers kille.

HEMLIG

FL2: Alis systers…

H: Kille.

FL2: Vad heter han?

H: A… Abodi (osäker stavning) brukar vi kalla han för.

FL2: Abodi?

H: Ja. Och han känner jag också igen från, som sagt, som… sedan vi var små.

FL2: Mm.

H: Ja, och… ja.

FL2: Och… och… och vad heter… Ja, du kan gärna…

FL: Om du…

FL2: … skriva det.

FL: … bara skriver…

H: Absolut.

FL: … vad han heter.

H: Ja, hans riktiga namn vet jag faktiskt inte för alltså alla vi kallar honom för Abodi.

FL2: Ja.

H: Och…

FL2: Vart… vart bor Abodi?

H: … och… och hans efter… Han bor i Rosengård.

FL2: I Rosengård?

H: Ja.

FL2: Vet du var i Rosengård?

H: I… jag tror lite utanför Ramels väg.

FL2: Mm.

H: Ja, men jag har inte varit alltså mycket alltså kun… det var jättelängesedan jag träffa honom. Det var väldigt längesedan för att jag var ju utomlands, jag kom tillbaka, så det var längesedan jag träffa honom.

FL2: Men Ali… nej, förlåt, nu blandar jag ihop namnet här. Hamza.

HEMLIG

H: Ja.

FL2: Jag vill ändå berätta för dig…

H: Mm.

FL2: … att från den 12 september…

H: Mm.

FL2: … till den 14 september så har vi räknat antal samtal…

H: Ja.

FL2: … och samtalsförsök…

H: Mm.

FL2: … till din mobil från bigpronto och det är 493 tillfällen.

H: Ja.

FL2: Ja.

H: Alltså från min mobil, iPhone 14?

FL2: Ja.

H: Ja.

FL2: Så…

A: Kan du ta det igen, Ulrika? Jag…

FL2: Ja.

A: … hängde inte med där, vad hade ni… hur ni hade räknat på vilken telefon och så där?

FL2: Det är mellan den 12 och 14 september…

A: Mm.

FL2: … så har vi räknat antal kontakter och kontaktförsök bigPronto och Hamza.

A: Mm.

FL2: Och det är 493 gånger på den här tiden och det är inte riktigt två dygn vi har räknat på.

A: Men du, eftersom… Nu vet jag vi pratade om Snapchat, men är detta, alltså de samtalen och samtalsförsök, är det liksom… vad ska jag säga, vanliga telefonsamtal alltså…

H: Nej, men det är det…

HEMLIG

A: … att man ringer på…

H: … jag vill berätta om.

FL2: Mm.

A: … Hamzas telefon…

H: Mm.

A: … telefonnummer eller är det så (ohörbart 00:26:26).

FL2: Han säger att han vill berätta om det här Hamza.

H: Ja. Jag vill bara meddela er om… om en viktig sak och det är att ifall man ringer från Snapchat från iPhone 12:an och ifall man ringer därifrån från Snapchat och sedan loggar in på iPhone 14 så skickas du… alltså över samtalen från 12:an till 14.

FL2: Det… det vet vi.

H: Ja, så det betyder inte att jag har ringt alla dessa fyrahundra…

FL2: Nej.

H: … vad sade du…

FL2: Men…

H: … från min iPhone 14…

FL2: Nej.

H: … utan ifall Ali har ringt från 12:an och jag har loggat in från 14 senare, så k… skickas de över frå…

FL2: Ja, men…

H: Ja.

FL2: … A… Ali greps av polis…

H: Mm.

FL2: … den 13:e…

H: Ja.

FL2: … och det fortsätter lika intensivt…

H: Ja.

FL2: … och då är det ju till dig?

H: Jaja, absolut.

HEMLIG

FL2: Ja, så berätta allt du vet om bigpronto1abbe.

H: Ja, Abbe. Hur menar du alltså?

FL2: Berätta allt du vet om honom.

H: Okej, har ni några frågor eller ska jag bara berätta fritt?

FL: Berätta fritt.

FL2: Berätta…

H: Mm.

FL2: … för vi vill veta vem han är.

H: Absolut. Abbe är en kille som… som sagt jag har känt honom sedan vi var små. Vi har v… alltså så växt upp, inte med varandra utan i samma område kan man säga. Och sedan brukade vi träffas på gårdar på… alltså där… där man bor. Ibland spelade fo… vi fotboll, ibland… Om hans liv alltså speciellt, vet jag inte jättemycket.

FL2: Mm.

H: Ja, men jag vet att också ibland han är… han är lite alltså så stökig kille… alltså hur ska man förklara? Han är… jag vet också ha… att han är äldre än 18 år.

FL2: Mm.

H: Ja. Hans mamma brukar… Jag vet också om att hans pappa är… han lever inte med hans pappa, han lever med hans mamma.

FL2: Mm.

H: Och så, vad vet jag mer om det här? Och… och jag vet att jag är mer, alltså närmare lite ti… till den hära Abbe, alltså Abodi, än vad jag är till Ali.

FL2: Mm.

H: Ja, så när han ville fråga mig om Ali t… han ringde mig och jag ringde honom och frågade om Ali, och det här är som j… som sagt, på WhatsApp så kan ni se Abodi där jag har skrivit till han och frågat om Ali och var han är, och så.

FL2: Mm. Abodi på WhatsApp?

H: Ja

FL2: Ligger han in… inlagd som Abodi där?

H: Vad då?

FL2: Ligger han inlagd på det namnet Abodi…

H: Abo… Jaja, på min…

HEMLIG

FL2: … i… i din WhatsApp?

H: Ja.

FL: Skulle du bara kunna skriva liksom hur… hur det stavas…

H: Absolut.

FL: … det där Abo… Abodi? Mm.

H: (Ohörbart 00:29:22).

FL2: Men du… du säger…

FL: Ja men, perfekt. Tack.

FL2: … du säger Alis systers kille, vad heter…

H: Mm.

FL2: … Alis syster då?

H: Zahara.

FL2: Zahra?

H: Ja, med Z. Zahra.

FL2: Du säger ett H där… Z, A…

H: Z, A, H, A, R, A.

FL2: Mm. Och hur länge har de varit tillsammans då?

H: Vet jag inte.

FL2: Nej.

H: Det ve… ja, jag vet faktiskt inte. Men ja, som sagt alltså, den hära Abodi jag brukade, som… som sagt, jag är mer nära lite till honom än vad jag är till Ali.

FL2: Mm.

H: Ja. Och vi b… vi brukade… alltså vi… Jag har inga vänner alltså typ, jag har inga, jag har inte jättemånga vänner. Ni kan också se på Snapchat så har jag det, alltså man kan räkna dem, det är inte så över… över tjugo styckna, förstår du?

Så det är ungefär så här, jag har min tjej, jag har den hära Abodi som jag har känt sedan jag var liten, han brukar jag kontakta hela tiden. När jag var i Syrien så brukade jag också ringa honom. Han brukade fråga l… alltså, han brukade fråga hur jag mår, jag brukade fråga hur han mår.

FL2: Mm.

HEMLIG

H: Ja, och som sagt så, det är typ egentligen bara den här Abodi, Abbe, som… som jag typ har kontakt med i Sverige, ungefär. Och sedan, det är absolut några andra vänner, kusiner men han är lite… förstår du, alltså, han är lite en vän. Vi träffar inte varandra mycket, jag vet inte vad han gör, han vet inte vad jag gör, men på telefonen så är vi ganska mycket med varandra.

FL2: Mm.

H: FaceTime, alltså videosamtal, röstsamtal och då brukar vi prata allmänt.

FL2: Mm. Och vilket år tror du Abodi är född då? Vad skulle…

H: Han är… vilket år exakt vet jag inte, men jag vet han är över 18.

FL2: Mm.

H: Han är där mellan 18 och 20.

FL2: Mm. Har Abodi några syskon?

H: Ja, han har en lillasyster.

FL2: Vad heter hon?

H: [redacted]

FL2: [redacted]

H: Tror jag.

FL2: Mm.

FL: Mm.

H: Jag är inte hundra procent säker.

FL2: Och om du skulle… Om vi skulle visa dig en karta där på Rosengård…

H: Ja.

FL2: … skulle du kunna peka ut vart han bor någonstans?

H: Inte jag tror inte riktigt, jag är jättedålig på kartor.

FL2: Okej.

H: Jag är jättedålig på kartor. Ja, men som sagt, lite utanför Ramels väg och var exakt alltså vet jag inte.

FL2: Nej. Men när det är så hära… så här många samtal, alltså det är ju… Vad blir det (ohörbart 00:32:10) tjugo… tjugo samtal i timmen liksom…

H: Ja.

HEMLIG

FL2: … dygnet runt…

H: Ja.

FL2: … om man slår ut det…

H: Ja.

FL2: … på… på tiden…

H: Ali…

FL2: … här då.

H: … brukade kontakta den här killen och jag har sagt det i förra förhöret.

FL2: Ja.

H: Mm…

FL2: Men…

H: … att Ali brukade kontakta honom väldigt mycket.

FL2: Mm. Men vad… vad snackar du och… vad snackade du och Abodi om på den här resan? För ni hade ju jättemycket kontakt…

H: Ja.

FL2: … och då vet… och då vet vi de…

H: Ja…

FL2: … facto…

H: … men nej alltså (ohörbart 00:32:39)…

FL2: … (ohörbart 00:32:39) då… då vet vi de facto att Ali sitter hos polisen, så han kan… det kan inte vara honom han har kontakt med då…

H: Ja…

FL2: … utan det är med dig.

H: … absolut.

FL2: Och det är väldigt, väldigt mycket kontakter.

H: Ja.

FL2: Vad är det ni pratar om?

H: Nej men "vad… vad gör du?" jag vet att han är på semester. "Vad gör du?" vi brukade…

HEMLIG

Alltså ibland öppnar vi verkligen samtal och pratar i flera timmar. Fyra, fem timmar. Det brukar vara (ohörbart 00:33:02) bara öppnar FaceTime och så pratar vi. Vi äter medans vi är med varandra på telefon, d… alltså man äter… Förstår du hur jag menar?

FL2: Mm.

H: Så vi… vi pratade mest om att först så visade han mycket i… där han var på semester.

FL2: Mm.

H: Jag vet inte…

FL2: Vart är han på sem… vart… vart är han på semester?

H: … Jag vet faktiskt inte, jag har inte frågat men jag… men jag vet att han har visat mycket kläder, han har ringt hela tiden och bland annat det för och visa kläder och tofflor som han ska köpa där det var. Det är märkeskläder fast billigare priser i, ja, i utomlands.

Sedan när jag frågade var han var så sade han ett namn, men jag lovar det är svårt och komma ihåg. Alltså jag fråga var han var, och han sade ett stad och inte ett land, men det… jag lovar jag minns inte…

FL2: Nej.

H: … exakt, ja.

FL2: Vart k…

H: Men…

FL2: … vart…

H: … som…

FL2: … vart…

H: … sagt…

FL2: … va…

H: … och det…

FL2: … vilket land kommer, eller ja, har han ursprung ifrån?

H: Vad är ursprung?

FL2: Alltså…

FL: Men som du som… du är ju född i Syrien.

H: Ja.

FL2: Ja.

HEMLIG

FL: Vart är han född?

H: Jaha, jag tror han är född i Sverige.

FL2: Mm.

H: Ja.

FL2: Men hans förälder… föräldrar, vart… vart kommer de ifrån, vet du det?

H: Libanon.

FL2: Libanon?

H: Libanon tror jag det är.

FL2: Mm.

H: Men det har inte… alltså det är inte jätteviktiga frågor som jag har kommit på…

FL2: Nej.

H: … att fråga ti… till…

FL2: Nej.

H: … Abodi. Utan ja, som sagt, vi har… alltså jag har be… be… jag berättar mycket till han som sagt. Ja, nu ska j… jag har pratat med han ifall han kan… ifall… Alltså jag har gått och letat ju efter kläder.

FL2: Mm.

H: Så jag… jag ringde han också mycket för och fråga, han skulle ordna kläder till mig från någon vän han känner i Stockholm. I… jag vet inte men alltså, du vet mina kläder som ni såg, de var rivna… de var jätterivna efter det hära i skogen med polisen och där (ohörbart 00:35:08).

FL2: Mm.

H: Ja, så de var helt rivna så jag… jag bad honom att… om en tjänst och det att fixa kläder till mig ifall han kan… ifall han känner någon i Stockholm. Han sade "ja, det är klart jag känner några i Stockholm. Jag kan säga till att de fixar kläder till dig", men det blev inte.

FL2: Okej.

H: Jag brukade ringa och tjata på honom hela tiden, han brukade också ringa. Som sagt, han visa… han visa olika sorters kläder "är den fin?", "är den fin?", han visa ställen… fina ställen där han är på semester. Vi pratade alltså så om allmänna livet.
FL2: Mm.

H: Ja.

FL2: Okej.

HEMLIG

H: Och jag ville… jag ville… för och också vara mer tydlig, jag vill… jag vill ha pengar från… från Abodi, men inte jättemycket. Alltså men, det var fören jag reste.

FL2: Innan du…

H: (Ohörbart 00:35:58).

FL2: … innan du reste?

H: Innan jag reste till Syrien.

FL2: Ja.

H: Det var längesedan, så ville jag ha pengar. En gång var vi i Köpenhamn, han lånade pengar av mig. Andra gången var vi… Men det här är för längesedan, och sedan reste jag och det blev inte som det ska. Men, som sagt, han brukade ofta låna pengar av mig för, jag vet inte om ni vet, ni kan söka upp det, min pappa är ett egenföretagare.

FL2: Mm.

H: Okej. Vi har flera företag i olika länder i världen.

FL2: Mm.

H: Okej, så… ja, så A… så min ekonomi var bättre än Abodis ekonomi.

FL2: Mm.

H: Ja, så som sagt, jag brukade låna pengar till honom och så här när han behövde jag st… ställde upp.

FL2: Mm. Hur mycket pengar har han lånat av dig?

H: Exakt, alltså (ohörbart 00:36:49) för som sagt, det var flera år sedan. Och det, med dagarna, men det alltså… så femhundra, efter tvåhundra, efter trehundra, efter femhundra, efter ettusen, efter ettusen femhundra. Så här, alltså, det… hur mycket… alltså hur mycket exakt vet jag… kan jag inte säga.

FL2: Nej.

H: Alltså inte för jag inte vill säga…

FL2: Nej.

H: … utan för jag vet… jag vet inte.

FL2: Nej.

H: Jag är osäker på summan.

FL2: Mm.

FL: Men jag tänkte bara där du… du sade ju han var på semester och ni facetime:ade och sådant där…

HEMLIG

H: Ja.

FL: … men du vet inte riktigt vilket land det var?

H: Jag vet inte vilket land han sade. Han sade vilken stad det var…

FL: Ja.

H: … så alltså det land… staden var ganska känd, men det lite s… alltså unikt namn.

FL: Okej.

H: Jag lo… Det jag minns inte riktigt.

FL: Men s… såg du liksom, såg det ut att vara ett varmt land eller såg det ut som ett kallt land?

H: Ja nej, det var varmt land…

FL: Varmt land.

H: … och där det var trä, och hav och… jättefint.

FL: Mm.

FL2: Mm. Mm. Okej, vi går vidare till nästa Snap-alias här då.

H: Yes.

FL2: Lossuecos (osäker stavning).

H: Vad?

FL2: Lossuecos.

H: Den känner jag inte igen.

FL2: Nej.

H: Namnet?

FL2: Lossuecos.

H: Lossuecos.

FL2: (Ohörbart 00:38:11).

FL: Ska jag skriva (ohörbart 00:38:14).

H: Får jag se hur det…? Lossuecos. Nej, det är inget jag känner igen i… i min Snapchat.

FL2: Mm. Okej. Ali med ett timglas bredvid.

HEMLIG

H: Ja, det är Ali.

FL2: Det tror vi inte att det är, för…

H: Jo.

FL2: … för det… det…

H: Det är alltså själva Ali.

FL2: Mm.

H: Ja.

FL2: Ali…?

H: Det är jag säker på. Och jag vet att Ali, hans Snapchat-kod, är med den killen.

FL2: Med vilken kille?

H: Med hans systers kille.

FL2: Har han Alis Sn…?

H: Snapchat-kod så han kan logga in på hans Snapchat.

FL2: Okej.

H: Det är vad jag har misstänkt. Alltså det är vad jag har trott för de är ju ganska nära. Och han är tillsammans med hans syster, och så. Och en… en till sak, efter att Ali försvann…

FL2: Mm.

H: … alltså då på den där natten, så… så… så var jag inne på Snapchat och då såg jag att det hade lagts upp en video på Ali. Men jag minns inte vid… alltså jag gick inte in i videon utan jag såg, du vet, det är en sådan cirkel…

FL2: Mm.

H: … man kan se storyn, och sedan om man trycker på den cirkeln så går man in i storyn. Så jag såg lite, alltså utanför bara, och då såg jag Alis ansikte.

FL2: Mm.

H: Ja, men då var A… försvann Ali, så jag började misstänka… Alis han slutade svara mig, men hur kan han lägga upp… alltså video på Snapchat?

FL2: Mm.

H: Ja, men jag vet att det är Ali. Jag har sagt i förra förhöret att Ali med timglas bredvid är Ali.

FL2: Okej. Men du… det… du misstänker att det är Abodi som har hans inloggning?

HEMLIG

H: Jag är inte säker. Eller så kan det vara kanske hans syster.

FL2: Okej. Elsalvador (osäker stavning).

H: El?

FL2: Jag skriver.

H: Alltså är det namn på… menar du nu på min Snapchat? Är du säker på det eller kanske har ni k… kollat någon annans Snapchat...

FL2: Nej.

H: … som Alis?

FL2: Nej, vi kollade på din.

H: Elsalvador. Men det beror ju också på, du vet det finns användarnamn och det finns namn-namn?

FL2: Mm. Ja.

H: Ja. Elsalvador, jag har inte… jag känner inte igen det namnet från min Snapchat.

FL2: Okej. Nej.

H: Nej, det gör jag inte faktiskt, men ni kanske menar ett annat namn än… Ifall ni säger användarnamnet eller det riktiga namnet så kanske känner jag igen den.

FL2: Mm. Okej.

H: Men elsalvador…

FL2: Elsalvador säger dig ingenting?

H: Säger inge… Det är ingenting jag vet. Jag v… Det är första gången jag ser de två namnen, losquecos och elsalvador.

FL2: Mm. Okej.

FL: Men andra appar då, alltså andra än Snapchat känner du igen det från någon annan app?

H: … Alltså det är egentligen bara Snapchat jag använder mycket. Det är egentligen bara Snapchat jag använder, alltså mycket.

FL2: Mm.

FL: Mm.

H: Men som sagt, det kanske är… är… det… alltså jag säger inte att jag… det jag menar, det kanske är folk jag känner, fast ni har kanske tappat bort lite mellan användarnamn och namnet. För man brukar se utenamnet, som Ali med timglas, där är… kan jag namnen. Men användarnamnet, jag kan inte. Jag kan bara själva namnet.

HEMLIG

FL2: Men Ali Robaie (osäker stavning) här då, som du… som du känner.

H: Ja.

FL2: Ja, som var med på resan.

H: Ja.

FL2: Har han något annat Snap-alias än Ali timglas?

H: Vet inte.

FL2: Nej.

H: Jag vet faktiskt inte, ja.

FL2: Mm.

H: Men jag har också sagt att Ali har använt min Snapchat ibland.

FL2: Mm.

H: Ja, så dessa personerna jag har inte… jag har inte… alltså jag vet inte vem de är, men som sagt, kanske Ali har… jag vet inte, har… Det är nya folk alltså som känner Ali och då vill… valde han kontakta dem från min Snapchat. Men som sagt, jag gissar inte, för jag vet inte. Men jag, själva jag Hamza, har inte sett dessa namnen alls förut…

FL2: Nej.

H: … på Snapchat.

FL2: Okej. Mm. Vi går vidare.

H: Mm.

FL2: På ditt Snapchat-konto…

H: Mm. Ja.

FL2: … och från bigprontoabbe som du säger är Abodi…

H: Ja.

FL2: … så har det skickats ett antal adresser.

H: Ja.

FL2: Den första adressen skickades den 12 september…

H: Mm.

FL2: … klockan 15:44.

H: Mm.

HEMLIG

FL2: Och då är adressen Ovanbygränd 10…

H: Mm.

FL2: … i Rinkeby.

H: Mm.

FL2: Vad är det för adress, vad…?

H: Vet inte, jag har… jag vet inte, jag lovar. Men som sagt, jag säger till er återigen, Ali…

FL2: Ja.

H: … använde iPhone 12:an.

FL2: Vi förstår det.

H: Så ja, så… så ifall… så allting på Snapchat som Ali och den där Abbe skrev med varandra.

FL2: Mm.

H: Okej, när Ali försvann och min telefon iPhone 12:a försvann, så loggade jag in på min iPhone 14.

FL2: Mm.

H: På min iPhone 14 Pro Max på min Snapchat, som var då i iPhone 12:an. Och där, som sagt, allting som var där, som Ali använde, som flyttas över till min telefon.

FL2: Mm. Jo…

H: Ja.

FL2: … det har vi… det förstår vi.

H: Ja. Så det är mycket saker jag inte känner igen. Inte… inte för jag inte vill säga eller jag vill dölja något, absolut inte, men för att det är verkligen Ali som har använt allt det hära. Och j… mitt fel kanske var att jag loggade in på Snapchat på min iPhone 14. För att det är min Snapchat, jag vill kontakta min tjej, jag vill kontakta min kusin.

FL2: Mm.

H: Ja.

FL2: Den andra adressen som skickas ifrån bigpronto1 kommer samma datum den 12 september…

H: Mm.

FL2: … klockan 16:02…

H: Mm.

HEMLIG

FL2: … och då är det Preem Klintvägen 1 i Saltsjö-Boo.

H: Jag känner inte igen den adressen heller.

FL2: Mm.

H: Nej. Alltså jag vet, jag har sagt ju i förra förhöret, jag har kört…

FL2: Ja.

H: … till flera adresser…

FL2: Mm.

H: Ja.

FL2: Kommer du ihåg en Preem-mack?

H: Jag kommer ihåg en Preem-mack. Och där var vi… där v… där var vi och åt Pizza. Minns… Jag sade i förra adressen att vi var och åt pizza med jag, min kusin, Ali och hans vän. Alis vän, den där somaliern.

FL2: Mm.

H: Och där var… Det… det var en torg där det var en pizzeria, okej?

FL2: Mm.

H: Det var en pizzeria, jag kör in till parkeringen, framför parkeringen andra sidan gatan så var det en Preem-mack.

FL2: Mm.

H: Ja.

FL2: Okej.

H: Detta kommer jag ihåg.

FL2: Och varför åkte ni just dit, vet du det?

H: Jag vet inte. Nej, men Ali sade att han har en vän… alltså han har en vän där som han vill träffa. Jag visste inte att vi skulle dit, utan han… efter han lade adressen… efter han lade alltså den adressen så gav han d… kör dit, och när jag kom till plats så såg jag att det var en torg. Det var en Preem-mack andra sidan gatan.

Vad minns jag mer? Det var… ja, det var bara så och där sade han att "jag hämta er till den bästa pizzerian".

FL2: Mm.

H: Ja. Och så gick han… ja, och då beställde vi alltså ifrån pizzerian och jag hoppade inte av bilen.

HEMLIG

FL2: Nej, och…

H: Och det regnade då. Det jag minns, att det regnade mycket.

FL2: Mm. Och när var det den här somaliska killen kom in i sammanhanget här? Var det… när… när var det ni träffade den somaliska killen? Hade ni träffat honom innan ni åkte till Preem-macken…

H: Ja…

FL2: … eller…

H: … innan.

FL2: … träffade ni honom där?

H: Innan.

FL2: Ja.

H: Nej, men för han var med oss ja… Nej, lite innan.

FL2: Mm. Och bara, ja vad blir det, en kvart innan ungefär, så var den här adressen i Rinkeby.

H: För hur…?

FL2: Jo, han skickade ju en adress i… till Rinkeby…

H: Ja.

FL2: … klockan 15:44.

H: Ja.

FL2: … och 16:02 så skickade han till Salt… den här Preem-macken.

H: Ja.

FL2: Får det dig och minnas vad det var ni gjorde i Rinkeby?

H: I Rinkeby? Nej, inte riktigt. Ska se om jag kommer ihåg. (ohörbart 00:47:42). Nej, nej inte riktigt. Men det… vi gjorde inget speciellt för hade vi gjort något speciellt så hade jag kommit på det såklart.

FL2: Och vart träffade ni den här somaliska killen då?

H: I Stockholm, men var exakt vet jag inte.

FL2: Nej.

H: För jag kan inte adresser. Och som sagt, när Ali, jag vet inte när han fick en adress, jag vet inte om han skickade en adress till någon. Jag vet bara att han hade kontakt med några på Signal och han hade konta… alltså från min telefon då.

HEMLIG

FL2: Mm.

H: Han hade kontakt med hans systers kille, men det kändes inget konstigt för alltså de är ju nära. Det är hans systers kille.

FL2: Mm.

H: Så jag kände ingenting konstigt. Ja, och… men jag såg inte vad de pratade om, jag såg inte ifall den där Abbe skickade adresser, jag vet bara att jag har fått en adre… alltså jag har… Det är ju jag som kör och ibland är det Mohammed som kör. Men det är samma sak, när det kom… när Ali tog upp en adress så visade han den som kör, antingen jag eller Mohammed.

FL2: Mm.

H: Ali tjatar mycket på att han vill köra, men jag var osäker på hans körning alltså jag var rädd att låta han köra. För att jag vet inte om han kan köra eller inte. För att jag vet att jag har haft körkort, men de har tagit det för att de misstänker att den är falsk, men den är inte falsk. Men de vill bara undersöka den.

FL2: Mm.

H: Ja, och jag har hämtat den från Rumänien, där har jag gjort mitt körkort. Ja, så jag vet att jag kan köra, jag har haft körkort. Jag vet att Mohammed kan köra, för han har också haft körkort. Men Ali han är… han är yngre än 18 år, så jag… jag vet inte om han kan köra eller inte.

FL2: I vilket fall som helst så får han inte köra.

H: Absolut.

FL2: Nej.

H: Ja.

FL2: Du…

H: Ja, som sagt så… som sagt så, den som körde så visade Ali adressen som sedan… Jag såg inte ens vad adressen heter, utan jag följde den blåa linjen på GPS där den (ohörbart 00:49:43).

FL2: Sedan fem över åtta på kvällen…

H: Mm.

FL2: … samma dag…

H: Mm.

FL2: … så skickas från bigpronto till… till dig…

H: Mm.

FL2: … Granängsringen 17 i Tyresö.

HEMLIG

H: I var?

FL2: Tyresö.

H: Nej…

FL2: Det ligger söder om Stockholm.

H: … inte till mig. Inte något jag vet, nej.

FL2: Nej.

H: Lovar.

FL2: Har du varit… Var ni till någon ytterligare adress efter ni hade käkat pizza?

H: Ja, vi var på flera adresser. Det vet jag.

FL2: Mm. Och det här…

H: Och där… där var Ali, antingen skulle han träffa en vän eller så skulle han… Alltså t… det mes… mest var det att han skulle träffa vänner.

FL2: Mm.

H: Så brukade han gå ner när vi var typ framme på det adressen ibland. Brukade gå ner, gå, komma efter tio minuter, ibland fem minuter, ibland tjugo minuter. "Hur gick det?" ja… jag frågade "hur gick det med att träffa vännen?", "ja, det gick bra, det var längesedan jag träffade han". D… så.

FL2: Mm.

H: Men i en adress minns jag… På alla dessa adresser så såg jag inte i min öga att Ali träffade någon.

FL2: Nej.

H: Men jag att minns att en adress, av alla dessa adresser, har Ali… jag minns att en av de så… så hoppade Ali av framför mig, gick han till en port, där kom det två killar.

FL2: Mm.

H: Okej. Han hälsade på dem, han hälsade så med hand och kram så det sågs som att han känner dem…

FL2: Mm.

H: … förut. Annars så hälsar ju man bara typ så eller så, men han hälsade och kramade. Då… då minns… alltså såg jag att han kanske känner dem förut. De träffade då, det här allting detta hände på dörren… alltså dörringången till det här porten. Sedan gick de in, sedan kom de ut alltså de gick in alla.

Jag var där och rökte cigg (gör ljud) telefon… jag var och spelade lite med telefonen, bläddra

HEMLIG

lite TikTok och så kanske. Ja, och som sagt, och så kom han tillbaka.

FL2: Mm.

H: Men alltså när brukade fråga "vem är de?", "vad gör de?", "vad händ…?" alltså inte vad händer, utan jag brukade fråga typ "vem är de, är det feta killar? Låt dem hänga med".

FL2: Mm.

H: Alltså, "är det bra killar, låt de hänga med oss". "Det är tråkigt när vi är två styckna, låt oss vara flera så vi kan till exempel gå och festa, gå och göra något roligt".

Ja, så brukade han säga "nej, nej, de har… de har inte tid", eller "de…" eller "de kan inte" eller "de vill inte". Men jag brukade säga till honom "kom låt killarna f… följa med oss ifall de är trevliga, det… det är bra killar. Låt de följa med oss, vi kan gå och festa kanske. Vi kan göra något, hitta på något roligt, något vettigt alltså." Så brukade han…

FL2: Mm.

H: … ja.

FL2: 22:44…

H: Mm.

FL2: … samma dag…

H: Mm.

FL2: … eller på kvällen då.

H: Yes.

FL2: Så skickas det återigen från bigpronto till Hamza en adress. Adam Edvards (osäker stavning) Drottninggatan 13 i Uppsala.

H: Ja.

FL2: Det kommer också ett foto på en fastighet som ligger på just den adressen då…

H: Mm.

FL2: … med kommentaren "Japp någon bara."

H: Vad då?

FL2: "Japp någon bara."

H: Till… Nej, men det är inget…

A: Kan…

H: … det är ingenting (ohörbart 00:53:16).

HEMLIG

A: … kan… kan du säga… kan du säga det en gång till Ulrika (ohörbart 00:53:18)?

FL2: "Japp… japp…

A: (Ohörbart 00:53:20).

FL2: … japp någon bara."

A: Okej.

FL2: Vad betyder den kommentaren "japp någon"?

H: Vet inte, men det är ingenting jag har sett.

FL2: Nej. Men kommer du ihåg när vi… när vi hade förhör här sist…

H: Ja.

FL2: … så… så var det du själv som sade att vi pratar ju inte riktigt på samma… på samma sätt så här, alltså vi använder lite olika ord och så där.

H: Ja.

FL2: Men vad betyder det om man ska jappa någon?

H: Alltså japp, vet jag, jag känner igen det ordet från Ex on the Beach och då betyder ja… vi ska jappa ikväll, eller jag ska japp henne ikväll.

FL2: Mm, men vad betyder det…

H: Jag ska ha sex…

FL2: Ja, men vad betyder det annars?

H: … betyder det. Det jag ska knulla.

FL2: Ja, men vad betyder det annars?

H: Vet jag inte. Jag lovar, jag vet inte. Jag vet att vi ska… vi ska ha sex.

FL2: Mm.

H: Förlåt för att jag säger så, men vi ska knulla.

FL2: Mm.

H: Ja. (Ohörbart 00:54:16) till exempel när man bru… Eller en kille säger till annan… annan kille "japp… jag ska japp dig" och då betyder det att jag ska slå dig, ja. Detta vet jag.

FL2: Mm.

H: Ja, men när en kille säger till en tjej "jag ska japp dig" då betyder det att jag ska ha sex med dig.

HEMLIG

FL2: Mm.

H: Ja, men det är ingenting, som sagt, det är ingen… ting jag har sett. Och den där bild… alltså sade du en bild på vad?

FL2: Den… det huset som ligger på Drottninggatan 13.

H: Ja.

FL2: Där Adam Edvards bor.

H: Vem är Adam Edvards?

FL2: Ja, tänkte du kanske kan svara på det.

H: Nej, vet jag inte. Jag vet inte vem… nej, jag lovar.

FL2: Mm.

H: Jag vet inte vem Adam är och jag har inte sett det här adress… alltså jag har, nej. Men som sagt, alltså om Ali, det är han… det mesta var att han använde och…

(Tystnad 27 sekunder)

FL2: Ja, det finns ju flera betydelser på japp…

H: Ja, och detta (ohörbart 00:55:40).

FL2: … och det kan också vara skjuta.

H: Ja.

FL2: Mm. Skjuta någon. Mm.

H: Okej.

FL2: Sedan…

H: Mm.

FL2: … kommer det en adress från bigpronto till Hamza…

H: Mm.

FL2: … 22:57 den 12, samma dygn alltså, Drottninggatan 16.

H: Mm.

FL2: Det är strax efter det hära Adam Edvards-adressen kommer.

H: Mm.

FL2: Sedan 03:21, då har vi ju gått över på den 13… de… d… då början på 13…

H: Ja.

HEMLIG

FL2: … den 13 september.

H: Mm.

FL2: Stenhagsvägen 96.

H: Yes.

FL2: 752 60 Uppsala. Med kommentaren… kommentarerna "Kasta sten genom rutan. Döda varje en som tar ut huvudet. Inte mer än två."

H: Oj. Det är ingenting… det… jag lovar det är ingenting jag har sett.

FL2: Mm.

H: Det är ingenting jag har sett. Lovar. Hade jag sett detta du pratar om så hade jag direkt alltså ba… bara. För den här killen som är med mig hoppade av och hade kört till Malmö lika snabbt. Alltså jag förstår… jag förstår verkligen vad det är och ta ett liv. Det är… det är så hemskt. Förstår du hur jag menar?

Och att det är till och med inom Islam, jag är religiös muslim, det är jätte-haram. Alltså det… det är en stor synd att ta ett liv. Och inte bara det, att det är haram, utan alltså hur kan man ta ett liv egentligen? Det… det så hemskt. Det… alltså det… det känns jätteb… Men som sagt, det är ingenting jag har… jag har sett.

FL2: Nej. Okej.

A: Ulrika, innan du går vidare kan du läsa upp de meddelandena för mig igen? För jag hann inte med att anteckna.

FL2: Du, jag kan faktiskt mejla över de till dig om du är snäll. Vill du det?

A: Jag är alltid snäll.

FL2: Ja.

A: Ja (ohörbart 00:58:08).

FL2: Vänta ska vi se då.

A: Ja.

FL2: Jag ska göra… Vi… vi ska…

FL: (Ohörbart 00:58:12).

FL2: … bu… vi måste ändå bryta här för och sätta igång en ny inspelning så vi gör det under tiden.

A: Mm.

H: Kan jag också få ta en liten paus?

HEMLIG

FL2: Absolut.

H: Tack så mycket.

FL: Ja men, ska vi köra en paus då?

FL2: Ja, 10:24.

FL: 10:24…

(Ljudfil 2)

FL: Då startar vi igen och klockan är 10:49.

FL2: Ja, då kör vi igång igen.

(Tystnad 13 sekunder)

FL2: Du har… du har ju i förra förhöret berättat vad som hände från det att ni var i… i Uppsala…

H: Mm.

FL2: … och du, ja, tappade bort Ali…

H: Mm.

FL2: … och du tog dig neråt… Du ville och köra hem till Malmö…

H: Mm.

FL2: … men så på vägen dit så blev du tagen av polisen och sedan släpptes du…

H: Mm.

FL2: … från polisen. Från det att du blev släppt av polisen tills du åkte tåget till…

H: Ja.

FL2: … Malmö. Vilka personer har du träffat då?

H: Vilka personer har jag träffat? Jag har träffat… jag har träffat de där två killarna.

FL2: Säg namn.

H: Ve… jag vet inte, jag sade till dig att jag inte vet vad de heter, utan det är (ohörbart 00:01:15) storebror och så är det en annan gammal snubbe i det där hotellet.

FL2: Mm.

H: Ja, det har jag träffat. Och så vem har jag träffat mer? Det är dem jag minns.

FL2: Mm. Mm. Och så ska vi se här, för du sade i förra förhöret…

HEMLIG

H: Mm.

FL2: … att du var och käkade mat någonstans.

H: Ja ja, förlåt. Just det. Alltså, jag menar…

FL2: Mm.

H: … du menar vilka personer…

FL2: Ja.

H: … allmänt jag…

FL2: Ja.

H: … har träffat?

FL2: Ja, det med…

H: Alltså inte bara v… kompisar och så?

FL2: Ja.

H: Jag har träffat… ja, men då har jag träffat flera styckna. Jag har träffat de som jobbar på H&M, och där har jag försökt betala med kontanter men det gick inte för att de tar inte kontanter.

FL2: Nej.

H: Ja, jag har träffat i… i det där restaurangen s… så ägaren…

FL2: Mm. Ja, men det…

H: … jag vet inte…

FL2: … det… det… ja, men det förstår jag.

H: Ja.

FL2: Men…

H: Och så…

FL2: … va… va…

H: … där två killarna…

FL2: … men… men… men vart var du någonstans och käkade?

H: I… det var mitt i Stockholm jag tror… alltså det var… jag såg att det var stan. Men var exakt vet jag inte. Som sagt, jag vet inte adresser i Stockholm, jag är inte…

HEMLIG

FL2: Nej.

H: … från Stockholm.

FL2: Vet du ungefär vilken…

H: Ja.

FL2: … tid det var?

H: Ja, det var på dagen.

FL2: Mm, på dagen.

H: Efter ja… jag blev släppt från polisen. Efter tolv var det.

FL2: Och du sade att käkade fisk?

H: Ja, jag käkade fisk, det stämmer.

FL2: Vad var det till fisken?

H: Förlåt?

FL2: Vad var det för någonting till fisken?

H: (Ohörbart 00:02:59).

FL2: Fisk… fisk och… var det fisk och potatis eller fisk…

H: Det var…

FL2: … och mos eller?

H: … fisk… fisk och pommes.

FL2: Mm.

H: Vad var det… lite ris och så bjöd faktiskt restaurangägaren på en kebab, alltså en bara. En sådan här kebab grillad så. Han bara "smakar den?". Ja.

FL2: Du har ju tagit en liten film därifrån.

H: I… var någonstans?

FL2: Du… du filmade när du satt och käkade, eller hur?

H: Är det sant?

FL2: Ja.

H: Minns faktiskt inte.

FL2: Nej.

HEMLIG

H: Jag minns inte riktigt.

FL2: Men vi har lyckats och identifiera den där stället i alla fall. Du var på Stockholm Kebab…

H: Yes.

FL2: … på Sankt Eriksgatan 30…

H: Jättebra.

FL2: … klockan 14:22.

H: Då stämmer det.

FL2: Ja. Och hur långt… Var det ganska i nära anslutning där till att du släpptes av polisen eller?

H: Det var alltså fören det… före jag käka hann jag… jag hann ju gå runt lite, jag hann skaffa ett SIM-kort, jag hann köpa abonnema… alltså sådant hära man fyller i SIM-kortet. 5GB och…

FL2: Mm.

H: … och ja. Jag hann få min tjej och registrera SIM-kortet på hennes namn för att mitt… Jag kunde inte registrera den på mitt namn för iPhone 12:an hade Ali och där hade jag Bank-ID och all…

FL2: Ja, just det.

H: … allting. Ja, jag hann testa kläder i H&M i en… det var i typ en centrum. Det var då, exakt bredvid det dära Kebab Stockholm Kebab eller vad det heter. Mittemot.

FL2: Mm.

H: Ja, så var det en lite större centrum. Jag minns det var ICA därnere… ICA, Espresso House och så var det H&M, alltså det var flera affärer i en (ohörbart 00:04:41)…

FL2: En sådan galleria?

H: Ja. Så ja, jag hann testa kläder. Så det var ett tag efter jag blev släppt från polisen och sedan när jag kände att jag blev hungrig så gick jag och åt.

FL2: Mm. Ja, och det stämmer det du säger, man kan inte betala med… med kontanter på d… H&M…

H: Ja.

FL2: … så det… det har kollats, så att det stämmer.

H: Ja, perfekt.

FL2: Okej, men sedan sade du så här i förra förhöret…

HEMLIG

H: Mm.

FL2: … att du skulle… (gör ljud) du skulle till centralstationen för och ta ett tåg…

H: Mm.

FL2: … till Malmö…

H: Mm.

FL2: … som gick 23-någonting.

H: Ja, på natten.

FL2: Men du kom dit alldele… du kom dit försent, så du missade det här tåget.

H: Ja, och det… och bevis på det är att… Jag vet inte, ni kan kolla kameror säkert (ohörbart 00:05:30) på den där stationen och då kommer jag ihåg att jag frågade, det var fyra vakter som stod där…

FL2: Mm.

H: … jag frågade dem "ursäkta, ursäkta, jag kommer inte… jag kommer… jag kommer inte hinna med tåget så var… alltså var… var går till Malmö?" och så sade dem "spår 19".

FL2: Mm.

H: Hur ska ja… man gå till spår 19? Det var en minut kvar.

FL2: Mm.

H: De säger "härifrån", jag sprang. Jag… fall ni kan kolla igen kamerorna så ser ni att jag springer… jag springer för och hinna med tåget, jag kommer till spår 19 och där är det ingen tåg. Jag frågar en person som står där vid spår 19 "har det åkt någon tåg precis?" så sade han "tåget åkte precis".

FL2: Ja.

H: Ja.

FL2: Otur. Men du va… va… vart… hu… hur… hur kom du till Centralstationen då?

H: Med en taxi.

FL2: Med en taxi?

H: Ja.

FL2: Och varifrån åkte du då?

H: (Gör ljud) Jag minns riktigt inte…

FL2: Nej.

HEMLIG

H: … om jag ska vara ärlig. Nej, jag minns inte varifrån jag åkte ifall det var från hotellet eller från ett annat stä… Nej, jag tror inte det var från hotellet för hotellet… alltså jag kom till hotellet efter jag missade tåget. För nästa var 05-någonting…

FL2: Ja.

H: … 05:36

FL2: Ja.

H: … tror jag eller 37.

FL2: Mm.

H: Var… så det var… och då så jag… alltså först så bestämde jag att sitta och vänta i Centralstationen, helt ärligt. Men när… när vakterna sade att "det stänger strax " alltså att "det stänger snart" så val… så valde jag alltså och gå tillbaka till hotellet. Så jag var inte f… vid hotellet, men var exakt minns jag inte.

FL2: Nej, jag ska fräscha upp minnet lite på dig.

H: Ja.

FL2: Den första taxiresan gick den 13 september klockan…

H: Mm.

FL2: … 22:51 till 23:18 från Norrvikenleden i Sollentuna.

H: Var är det?

FL2: Ligger norr om Stockholm.

H: Utanför Stockholm?

FL2: Utanför Stockholm.

H: Okej.

FL2: Vad gjorde du där?

H: Alltså det…

FL2: För det är ganska långt mellan där du käkade kebab…

H: Ja.

FL2: … eller fish and chips där…

H Ja.

FL2: … på det kebabstället.

HEMLIG

H: Ja.

FL2: Det är långt emellan det…

H: Ja.

FL2: … till Sollentuna.

H: Ja.

FL2: Vad…

H: Jag… jag…

FL2: … gjorde du i Sollentuna?

H: … har berättat om att jag bad det där Abbe, alltså Abodi, ifall han kan ordna kläder till mig för att mina kläder var helt rivna. Och då skickade han faktiskt några adresser på några vänner, okej? Och… och alltså sade till dem att ifall de kan fixa kläder till mig.

FL2: Mm.

H: Någon mjukis och någon kofta för jag var ju med… jag var med t-shirt och med rivna byxor. Och… jättesmutsigt var det.

FL2: Mm.

H: Så gav han… han gav faktiskt flera adress. Första adressen gick jag till och då var det… så sade han att hans vän svarade inte eller vad det var. Jag gick till en annan adress…

FL2: Va… vad skickade han på för… skickade han på Snap då eller?

H: Oh det… detta f… j… minns jag inte riktigt ifall det var på Snapchat, på WhatsApp… Jag minns inte riktigt faktiskt, men jag tror på Snapchat.

FL2: Mm.

H: Jag tror det.

FL2: Mm.

H: Ja, så exakt, han skicka… jag gick, ena vännen svarade inte, andra vännen jag vet inte. Men det slutade med att jag inte fick… alltså jag… jag fick inga kläder.

FL2: Nej.

H: Ja, men som sagt, ifall så du ser det är långt ifrån…

FL2: Mm.

H: … då var det säkert till någon adress han skickade för jag skulle hämta kläder.

FL2: Ja, hur tog du dig dit då?

HEMLIG

H: Jag tog mig dit med taxi också.

FL2: Taxi? Mm.

H: Ja. Det vad jag… alltså sä… ja, det finns ingen annan ju än taxi.

FL2: Nej, hur gjorde du då, då när du skulle få tag på den taxin då?

H: Förlåt?

FL2: Hur gjorde du när du skulle få tag på den taxin?

H: Jag ringde ju på Taxi Stockholm.

FL2: Ja.

H: Förlåt, just det, en sak… en sak…

A: Ursä…ursäkt… ursäkta mig bara att jag bryter in här, Ulrika.

FL2: Mm.

A: Men nu låter det väldigt mycket som att du är inne på Stockholms-delen som inte ska tas upp idag med tanke på tidpunkt för det brottet.

FL2: Det här är ju kontrollfrågor på det… de uppgifterna som…

A: Mm.

FL2: … Hamza lämnade i förra förhöret.

A: Ja jo, jag förstår det. Men alltså man får ju också respektera den utredningen som är i Stockholm.

FL2: Mm.

A: Men absolut, alltså, jag bara liksom medvetandegör detta.

H: Ja, faktiskt, jag… jag känner… förlåt, men jag känner faktiskt samma sak, alltså jag har ju… som sagt, jag har typ alltså hjälpt till tillräckligt med, som du säger, med alla information…

FL2: Mm.

H: … allting. Men det hära började… det börjar handla om Stockholmdelen och detta b… tänker jag att faktiskt spara de informationen till… till… till alltså Stockholmb… b… som ni säger…

FL2: Mm.

H: … då brottet eller (ohörbart 00:10:24).

FL2: Okej.

HEMLIG

H: Ja.

FL2: Mm.

H: Men… men bara en sak…

FL2: Mm. Mm.

H: … Vad var det? Nej men ja, som sagt (ohörbart 00:10:32).

FL2: Mm. Men då… då lyssnar vi på det och då avbryter vi förhöret här.

FL2: Mm.

H: Yes.

FL2: Jag ska bara kolla här så att inte jag behöver ställa någon kompletterande fråga. Jo… jo, jag har en fråga som handlade om de hära Snap-namnen där då, bigprontoabbe…

H: Mm.

FL2: … som du säger heter…

H: Ja.

FL2: … Ab… eller kallas i alla fall för Abodi.

H: Abodi, ja.

FL2: Och du säger att han är utomlands.

H: Mm.

FL2: Men du visste inte vilket land. Han har sagt vilken stad han är i men du minns inte vilket…

H: Jag minns…

FL2: …vad det var.

H: … inte riktigt. Ja.

FL2: Men hur länge har han varit utomlands?

H: (Gör ljud) Jag minns att han har ringt mig en gång och jag har bara sett han ute… alltså inte i Sverige. Men från vilken dag? Jag vet inte riktigt.

FL2: Nej, om du skulle gissa då?

H: Ja.

FL2: Om du skulle uppskatta hur lång dit han har varit där?

H: (Gör ljud) Jag vet faktiskt inte, alltså jag kan inte gissa, förstår du, för det blir svårt.

HEMLIG

FL2: Mm. Men… men…

H: (Ohörbart 00:11:42).

FL2: … men tänker du så här…

H: (Ohörbart 00:11:43).

FL2: … ja, men tänk… tänk…

H: (Ohörbart 00:11:44) svårt.

FL2: … Ja men, så här, är… är det några dagar, eller är det veckor eller månader?

H: Dagar, veckor kanske, månader… Det är väldigt svårt och gissa, helt ärligt, för att hade han kontaktat mig när han var i Sverige och sedan kontaktat mig igen när han var u… i det, det landet, så hade jag kunnat säga. Men han kontaktade mig bara när jag såg alltså han var… han var utomlands. Alltså…

FL2: Okej. Ja. Bra, då avslutar vi förhöret.

H: Yes.

FL2: Om… om… Men förresten Martina har du nån… någonting du vill tillägga till Uppsala-delen så att säga?

A: Nej, jag har inga frågor till Hamza i den delen.

FL2: Nej. Då avslutar vi förhöret nu klockan är 11:01.

Transkriberat av: SI 2023-10-11

3-10-11

Polisen

Förhör

Förhör Hamza nr 2, SAMMANFATTNING

Signerat av

Signerat datum

Enhet	Diarienr
Region Stockholm, Grova brott 4 PO Sthlm City	5000-K1147925-23

Hörd person	Personnummer
Abo Karah, Hamza	20040701-8837

Den hörde är	ID Styrkt	Sätt	Ställning till misstänkt - målsägande - vittne
Misstänkt	Ja	mPMF, daktningsbild	

Tolk	Språk

Anledning till förhör / Misstankar som misstänkt har underrättats om	Underrättad om misstanke
Grovt vapenbrott, Fullbordat, Gärningsman	2023-09-29
Anledning till förhör / Misstankar som misstänkt har underrättats om	Underrättad om misstanke
Mord, Fullbordat, Gärningsman	2023-09-29

Ytterligare information om anledning till förhör

Mord genom att Hamza tillsammans och i samförstånd med andra ha skjutit målsägande [redacted] som avled av skadorna, det hände den 13:e september 2023 på Vanadisvägen i Stockholm.

Grovt vapenbrott genom att Hamza tillsammans och i samförstånd med andra olovligen inneha ett skarpladdat vapen på allmän plats, brottet är bedöma som grovt eftersom det innehavt i kriminell miljö och kommit till brottslig användning. Det hände den 13:e september 2023 på Vanadisvägen i Stockholm.

Underrättad om 12 § FUK	Underrättad om rätt till försvarare	Godtar den försvarare som rätten förordnar	Försvarare/ombud närvarande
Ja			Ja

Försvarare/ombud önskas

Martin Larsson

Förhörsledare	Förhörsdatum	Förhör påbörjat	Förhör avslutat
Lisa Nordström	2023-10-16	09:16	10:57

Förhörsplats	Typ av förhör	Förhörssätt
Uppsala polisstation	RB 23:6	Videobandsförhör
Förhörsvittne	Utskrivet av	Konceptförhör
	LN	

Involverad personal	Funktion
Ulrika Sunnevik	Biträdande förhörsledare

Berättelse

I SAMBAND MED DETTA FÖRHÖR HÖLLS FÖRHÖR I ÄRENDE **5000-K1142522-23**
DETTA ÄR EN SAMMANFATTNING FRÅN FÖRHÖR GÄLLANDE ÄRENDE
5000-K1147925-23

HAMZA DELGAVS BROTTSMISSTANKE ENLIGT OVAN OCH ÄR INFÖRSTÅDD MED DESSA
HAMZA ÄR INFÖRSTÅDD MED SINA RÄTTIGHETER ENLIGT FUK 12§ OCH FUK 12 C§

Hamza uppgav att han inte vill prata eller svara på frågor som rör Stockholmsärendet. Hamza

HEMLIG

informerades om att det är hans rättighet att inte yttra sig men att polisen ändå kommer ställa frågor.

Hamza ville ej svara på frågor gällande Alis telefon eller på vilket sätt den var trasig.

Hamza ville ej uttala sig om han gör anspråk på Iphone 14 Pro BG105540 som polisen tog i beslag i samband med gripandet i Malmö. Hamza ville ej uttala sig om han gör anspråk på Iphone 12 BG104881 som togs i beslag när Ali greps.

Hamza ville ej uttala sig gällande frågor om hotellet i Alvik. Förhörsledare ställde frågor gällande vilket hotell det var, vilket rum de bodde på, vilken våning, hur många sängplatser det fanns i rummet. Förhörsledare informerade Hamza att det finns uppgifter att fler personer har brukat det hotellrummet natten den 11:e till 12:e september.

Hamza ville ej uttala sig gällande om han och Khaze, som åker tillbaka till Malmö den 12:e september har haft någon kontakt med varandra efter det.

Hamza ville ej uttala sig gällande hur omgivningen såg ut i Uppsala när han väntade på Ali i bilen. Hamza tillfrågades om en konversation med Bigpronto 1 där Hamza skrev att han lämnat en väska i Uppsala och märkt ut positionen. Hamza ville inte uttala sig gällande väskan eller konversationen. Hamza tillfrågades vad det var för väska, varför Hamza lämnade den i Uppsala, vart den är nu, vad finns i den, vems är det, varför Hamza skickade positionen till Bigpronto1.

Hamza ville ej uttala sig om vad han gör efter han släpps från Sankt Görans sjukhus den 13:e september. Hamza informerades om att polisen har Hamzas telefon och kan se att han rört sig väldigt mycket i Stockholmsområdet, Hamza vill ej uttala sig gällande det.

Hamza ville ej uttala sig om hur han tagit sig till dessa platser, Hamza ville ej uttala sig gällande om någon skickat adresserna till honom.

Hamza ville ej uttala sig om vilka han hade kontakt med i Stockholm den 13:e september. Hamza ville ej uttala sig om hur han haft kontakt med någon i Stockholm.

Hamza ville ej uttala sig varför Ali (Timglas) skickar 12 bilder/filmer på Hamza, Khaze och Ali från bilresan till Stockholm till Hamza den 11:e september.

Hamza ville ej uttala sig om hur han och Ali kommunicerar med varandra eller hur ofta de umgås.

Hamza ville ej uttala sig om hur han och Khaze kommunicerar med varandra eller hur ofta de umgås.

Hamza ville ej uttala sig om vad han känner till om ett konto som heter Ali_Robaye20.

Hamza tillfrågades vem det är som han har kontakt med via Ali (Timglas) kontot efter att Ali Al Robaie blir gripen av polis. Hamza ville ej uttala sig gällande detta.

Hamza ombads berätta vad han vet om Bigpronto 1 som han i tidigare förhör har uppgivet är en vän till honom som heter Abodi. Hamza ville ej uttala sig om det.

Hamza tillfrågades vem Abood är, Hamza ville ej uttala sig om det.

Hamza tillfrågades vem Samer Svensk är, Hamza ville ej uttala sig om det.

HEMLIG

Hamza tillfrågades vem Oussi är, Hamza ville ej uttala sig om det. Hamza tillfrågas gällande kontakt de har haft den 14:e september där Oussi skriver en adress till Hamza, Hamza ville ej uttala sig om detta.

Hamza tillfrågades vem Några kronor är, Hamza ville ej uttala sig om det.

Hamza tillfrågades vem Salvatrucha på Signal är, Hamza ville ej uttala sig om det.

Hamza tillfrågades om verifieringskoder han får från Signal, Hamza ville ej uttala sig om det. Hamza tillfrågas vad han använder signal till och vem han har kontakt med på Signal. Hamza ville ej uttala sig om det.

Hamza tillfrågades vem Los Suecos är på Whatsapp. Hamza tillfrågades om en konversation mellan dem den 13:e september där Los Suecos skriver Jakobsberg, där hämtas bilen. Hamza svarar Nu?. Hamza tillfrågades vad den konversationen handlar om och varför Hamza ska hämta en bil i Jakobsberg. Hamza ville ej uttala sig om det. Hamza tillfrågades vad Los Suceos menar med Finns mkt para där och varför Los Suceos ber Hamza att ladda ner Signal. Hamza ville ej uttala sig gällande det.

Hamza tillfrågades om varför han åker taxi från Fridhemsplan till Snövägen i Järfälla. Hamza ville ej uttala sig gällande detta.

Hamza informerades om att polisen påträffat ett filmklipp från Hamzas mobiltelefon där han fyller på luft i ett bildäck till en silvrig/beige Skoda på Jättenvägen 1 i Stockholm, Hamza ombads berätta om det. Hamza ville ej uttala sig om det. Hamza tillfrågades bland annat vems bil det är, vart bilen kommer ifrån, om någon annan är där med honom, Hamza ville ej uttala sig om det.

Hamza ombads berätta om ett filmklipp han skickat till [redacted] och [redacted] när han kör en bil i Söderledstunneln, Stockholm klockan 20:09. Hamza ville ej uttala sig om det.

Hamza tillfrågades vart han befinner sig vid 21-tiden den 13:e september, Hamza ville ej uttala sig om det.

Hamza informerades om att det påträffats en ljudfil i hans mobiltelefon som uppger om 400 meter sväng vänster in på Vanadisvägen i närtid till skjutningen, Hamza ombads berätta om det. Hamza ville ej uttala sig om det. Hamza tillfrågades bland annat om han använder GPS ofta, varför denna ljudfil påträffades i hans telefon, varför det är hans telefon som använder GPS, vilken bil han färdades i, Vart han satt i bilen, vad som hände med bilen. Hamza ville ej uttala sig om det.

Hamza tillfrågades bland annat om han har vapenvana, om han har kunskap om vapen, om han sett ett vapen tidigare, om han hållit i ett vapen, om han sett någon annan hantera vapen, om han sett eller hanterat något vapen under stockholmsresan, om han sett någon annan hantera ett vapen under Stockholmsresan. Hamza ville ej uttala sig om detta.

Hamza ombads berätta vad han vet om skjutningen. Hamza tillfrågades bland annat om varför skjutningen sker, vem ligger bakom skjutningen, vem gav ordern om skjutningen, vad var ordern, var det någon betalning inblandad, vad var Hamzas roll, hur många var inblandade, vad andras roller var, vad planen var. Hamza ville ej uttala sig om detta.

Hamza tillfrågades vad han vet om målsägande [redacted] [redacted] Hamza tillfrågades bland

annat om Hamza har någon relation till målsägande, om han träffat målsägande någon gång, om han har sett målsägande på sociala medier, om han sett målsägande eller en bild på målsägande, om han vet någon som känner målsägande. Hamza ville ej uttala sig om det.

Hamza tillfrågades hur det kommer sig att Hamza har en bild på målsägande i sin telefon, Hamza informerades om att bilden är tagen den 11:e september klockan 19:11 under deras resa till Stockholm. Hamza ville ej uttala sig om det. Hamza tillfrågades vem som tagit bilden, Hamza ville ej uttala sig om det.

Hamza ombads berätta om en bild på målsägande som skickas till Hamza några minuter innan skjutningen sker, Hamza ville ej uttala sig om det.

Hamza ombads berätta om varför det skickas en bild på målsägande minuter innan skjutningen, att hans telefon kopplar upp i närheten minuter innan skjutningen samt att det skickas exakt position på vart målsägande befinner sig minuter innan målsägande blir skjuten. Hamza ville ej uttala sig om det.

Hamza tillfrågades vem som skickar detta till Hamza, Hamza ville ej uttala sig om det.

Hamza ombads berätta om varför Bigpronto 1 och Ali (Timglas) skickar detta till Hamza minuter innan skjutningen sker, Hamza ville ej uttala sig om det.

Hamza ombads berätta om ett facetime samtal han har med [redacted] den 13:e september klockan 22:36 där det ser ut som Hamza kör en bil, Hamza ville ej uttala sig om det.

Hamza ombads berätta om varför hans telefon kopplar upp i Sollentuna vid 22:40 tiden den 13:e september, Hamza ville ej uttala sig om det.

Hamza ombads berätta om vad han gör på hotellet den i Alvik den 14:e september, Hamza ville ej uttala sig om det. Hamza tillfrågas bland annat hur länge han är där, vad han gör där, hur han tar sig in, vilka han träffar där.

Hamza informerades om att polisen inhämtat övervakningsfilm därifrån och att han syns komma dit ensam klockan 00:34 den 14:e september och ombads berätta hur han tog sig dit. Hamza ville ej uttala sig om det.

Hamza informerades om att vid klockan 01:10 syns två personer komma till hotellet och att Hamza släpper in dom i entrén, Hamza ombads berätta om personerna, hur han känner dom och vilka det är. Hamza ville ej uttala sig om det.

Hamza informerades om att övervakningsfilmerna innehåller ljud och tillfrågas vad de pratar om, Hamza ville ej uttala sig om det. Hamza informeras om att det låter som att de diskuterar pengar, Hamza ville ej uttala sig om det.

Hamza informerades att det syns på övervakningsfilm att de tre lämnar hotellet tillsammans klockan 01:24 och tillfrågades bland annat vart de ska, hur de tar sig dit, varför de lämnar hotellet. Hamza ville ej uttala sig om det.

Hamza tillfrågades bland annat om varför hans telefon kopplar upp i Flemingsberg i närheten av ett annat Forenom hotell klockan 02:10, vilka han möter där, vad de gör där, varför de åker dit. Hamza ville ej uttala sig om det.

Hamza tillfrågades om vad som händer efter det, Hamza ville ej uttala sig om det.

HEMLIG

Hamza tillfrågades bland annat om varför de åker till ett Circle K vid kungen kurva, vad de gör där, i vilken bil de åker i. Hamza ville ej uttala sig om det.

Hamza informerades om att polisen inhämtat övervakningsfilm därifrån och de syns handla bland annat dricka och cigaretter och syns tanka bilen. Hamza ville ej uttala sig om det.

Hamza tillfrågades vad de gör efter det, Hamza ville ej uttala sig om det.

Hamza informerades om att hans telefon kopplar upp vid en annan bensinmack i Råcksta, Stockholm och tillfrågas varför han ringer till Taxi Stockholm därifrån. Hamza ville ej uttala sig om det.

Hamza tillfrågades varför de åker till ytterligare ett Circle K på Madenvägen, Rissne. Hamza ville ej uttala sig om det.

Hamza informerades om att polisen inhämtat övervakningsfilm därifrån och Hamza syns ta med en pump in i baksätet och tanka. Hamza ville ej uttala sig om det.

Hamza tillfrågades om vad som händer efter det, Hamza ville ej uttala sig om det.

Hamza ombads berätta om varför han söker på Aftonbladet klockan 00:44 den 14:e september, Hamza ville ej uttala sig om det.

Hamza tillfrågades om varför han läser en artikel på aftonbladet om en man skjuten i Vasastan, Hamza ville ej uttala sig om det.

Polisen

Förhör

Förhör Hamza nr 2, TRANSKRIBERING

Signerat av

Signerat datum

Enhet	Diarienr
Region Stockholm, Grova brott 4 PO Sthlm City	5000-K1147925-23

Hörd person	Personnummer
Abo Karah, Hamza	20040701-8837

Den hörde är	ID Styrkt	Sätt	Ställning till misstänkt - målsägande - vittne
Misstänkt	Ja	mPMF, Daktningsbild	

Tolk	Språk

Anledning till förhör / Misstankar som misstänkt har underrättats om	Underrättad om misstanke
Grovt vapenbrott, Fullbordat, Gärningsman	2023-09-29
Anledning till förhör / Misstankar som misstänkt har underrättats om	Underrättad om misstanke
Mord, Fullbordat, Gärningsman	2023-09-29

Ytterligare information om anledning till förhör

Mord genom att Hamza tillsammans och i samförstånd med andra ha skjutit målsägande [redacted] som avled av skadorna, det hände den 13:e september 2023 på Vanadisvägen i Stockholm.

Grovt vapenbrott genom att Hamza tillsammans och i samförstånd med andra olovligen inneha ett skarpladdat vapen på allmän plats, brottet är bedöma som grovt eftersom det innehavt i kriminell miljö och kommit till brottslig användning. Det hände den 13:e september 2023 på Vanadisvägen i Stockholm.

Underrättad om 12 § FUK	Underrättad om rätt till försvarare	Godtar den försvarare som rätten förordnar	Försvarare/ombud närvarande
Ja			Ja

Försvarare/ombud önskas
Martin Larsson

Förhörsledare	Förhörsdatum	Förhör påbörjat	Förhör avslutat
Lisa Nordström	2023-10-16	09:16	10:57

Förhörsplats	Typ av förhör	Förhörssätt
Uppsala polisstation	RB 23:6	Videobandsförhör

Förhörsvittne	Utskrivet av
	S.I

Involverad personal	Funktion
Ulrika Sunnevik	Biträdande förhörsledare

Berättelse

K1142522-23 och K1147925-23

Hörd person: Hamza Abo Karah
Förhörsledare: Lisa Nordström
Biträdande förhörsledare: Ulrika Sunnevik

Advokat: Martin Larsson

Datum: 2023-10-16

HEMLIG

H = Hörd person
FL = Förhörsledare
FL2 = Biträdande förhörsledare
A = Advokat

(*Transkriberaren har inte tagit med utfyllnadsljud som "eh..." och "ehm..."*.)

FL: Då startar vi och klockan är 09:16.

FL2: Ja, och då har vi förhör med Hamza Abo Karah den 16 oktober, polishuset Uppsala. Förhörsledare är Lisa Nordström och Ulrika Sunnevik. Med vid förhöret finns försvarare Martin Larsson.

Då är det så här, Hamza, jag har ju Uppsala-ärendet om man säger så…

H: Ja.

FL2: … och Lisa har Stockholms-ärendet.

H: Ja.

FL2: Så när jag nu läser upp dina rättigheter, så gäller det för båda förhören.

H: Ja.

FL2: Hela det här förhörstillfället, om man säger så.

A: Ska sätta den där i bara, så att… så att det räcker.

FL2: Så. Som du har förstått så spelar vi ju in förhöret på ljud och bild.

H: Ja. Vi kan byta plats om du vill?

A: Ja, jag vet inte. Är det okej för polisen om vi (Ohörbart 00:01:06)?

FL2: Ja, det kan vi göra.

A: (Ohörbart 00:01:07).

FL2: Vi kan bara vrida kameran lite.

A: Sorry. Batteriet… det var 50%, men sedan blev det noll så att jag vet inte, det var väl lite kasst kanske. Så, det här var mitt. Så, sedan så har du den.

H: Tack.

FL2: Och då repeterar jag här nu då, eftersom Martin är med för första gången här, så repeterar jag misstanken också som gäller Uppsala.

Medhjälp till försök till mord under perioden 11 till 13 september 2023 i bland annat Uppsala genom att du i tillsammans och i samförstånd med andra främjat ett mordförsök genom att

HEMLIG

hyra en bil i Malmö, transportera skytten med vapen till Uppsala samt rekognosera kring brottsplatsen innan mordförsöket.

Och dina rättigheter som misstänkt är att du har rätt att anlita en försvarare, som du också har. Och du ska också informeras om att staten betalar kostnaden för en offentlig försvarare, men att den som döms för ett brott kan bli skyldig att betala tillbaka hela eller delar av kostnaden. Du har rätt att få information om förändringar om misstanken och att ta del av utredningsmaterial i den utsträckning som följer av tjugotredje kapitlet artonde paragrafen i rättegångsbalken. Och du behöver inte yttra dig över misstanken. Du behöver alltså inte svara på våra frågor.

Och sedan har vi då informationen om strafflindring. Möjligheten till strafflindring i brott där det inte är föreskrivet lindrigare straff än sex månaders fängelse om du som tilltalad lämnat uppgifter som är av väsentlig betydelse för utredning av brottet. Tillsammans gäller om du som tilltalad lämnat uppgifter som är av väsentlig betydelse för utredningen av någon annans brott för vilket det inte föreskrivet ett lindrigare straff än s… fängelse i sex månader eller av någon annans försök, förberedelse eller stämpling till ett sådant brott om gärningen är belagt med straff. Det är domstol som avgör bedömningen… som gör bedömningen om eventuell strafflindring ska tillämpas.

Det där är… är ju en svår text.

H: Det är svår text.

FL2: Men har ni pratat någonting om begreppet strafflindring?

A: Ja, vi har pratat om det. Det handlar ju om att om man lämnar uppgifter, antingen i den här utredningen eller i en annan utredning, som har betydelse som polisen annars inte redan har, så kan man få straffreduktion. Och sen exakt hur stor den reduktionen blir, det är upp till domstolen att bedöma.

H: En rabatt, som man säger?

A: Ja, precis.

FL2: Mm.

A: Mm.

FL2: Förstår du innebörden av det begreppet str…

H: Ja.

FL2: … strafflindring?

H: Ja.

FL2: Bra. Och förstår du dina andra rättigheter som du har?

H: Ja.

FL2: Bra. Och misstanken är ju densamma som tidigare...

H: Ja.

HEMLIG

FL2: … fast vi repeterar den nu. Och då har ju jag egentligen bara ett par kompletterande frågor här, men du hade någonting som du själv ville ta upp sedan förra förhöret.

H: Ja.

FL2: Varsågod.

H: Det är så att jag vill nu säga att jag var… jag har varit ärlig hela förhöret, förutom en sak som jag har inte sagt sanning… hela sanningen om. Och det är min skäl till… till alltså Stockholm-resan, från Malmö till Stockholm.

FL2: Mm.

H: Så, det var… det skälet, alltså resan från Malmö till Stockholm, har jag inte talat hela sanningen om varför jag åkte från Malmö till Stockholm.

FL2: Mm. Och vill du berätta det skälet nu?

H: Ja, skälet var tra… alltså… vi… jag skulle åkte från Malmö till Stockholm för narkotikatransport.

FL2: Mm.

H: För narkotikatransport. Allt som jag har fått information är att jag skulle transportera narto… narkotika från en adress till en annan adress, och få en viss summa pengar för det.

FL2: Vilken adress var det du skulle till då?

H: Jag vet inte alltså vilken… var. Jag har fått adresser hela tiden ju, så det var… jag vet inte vilken adress som skulle transporteras till. Men allt jag fick höra, som sagt, det var från en adress till en annan adress.

FL2: Och… och vem är det som har gett dig…

H: Transp…

FL2: … det uppdraget?

H: Jag har fått det av… Jag vill inte nämna vem det var som.

FL2: Mm.

H: Men jag har varit i Malmö, jag har varit tillsammans med min kusin Mohamad, som… Mohamad Khaze.

FL2: Mm.

H: Och då fick jag det här uppdraget. För en dum anledning jag tackade ja, för den vi som har pengar så var 35 upp till 40 tusen kronor. Jag tackade ja, jag frågade Mohamad ifall han ville dela med mig summan och vara med mig. Mina villkor var, när jag tackade ja, var att jag inte skulle behandla själv med narkotikan. Utan jag… det enda min… min roll var, är att köra bara. Och Mohamad samma sak. Han skulle också köra, vi skulle dela på pengarna.

HEMLIG

FL2: Mm. Och hur mycket narkotika var det då?

H: Jag vet inte, jag har inte fått reda på det. Allting jag visste, att det var narkotika, en väska, som skulle… Jag vet inte vad för narkotika och jag vet inte hur mycket.

FL2: Mm.

H: Men som sagt, mina villkor vara… var att inte behandla själv med narkotikan.

FL2: Och va…

H: Och när jag… Mm.

FL2: … och v… och var… i vilket området av Stockholm var det?

H: Jag vet inte heller, det var kill… det var Ali som har fått alla instruktionerna.

FL2: Ali?

H: Ali…

FL2: Mm.

FL: … som är… Ja, det var han som har fått alla instruktionerna.

FL2: Mm.

H: Och det var då att… när jag sade mina villkor, att jag inte själv ska behandla med narkotikan, jag eller Mohamad. Så blev Ali alltså inne i, som man säger, i det hära processen och som han skulle ta hand om allting. Transportera, han skulle ta väskan från den ena adressen, och hålla den tills vi är framme i den andra adressen.

FL2: Mm.

H: Jag sade inte sanningen för att, helt ärligt, jag… jag skämdes. Jag skämdes av mig själv, jag skämdes från er, jag skämdes från mina föräldrar, jag skämdes att… att se att… att jag ska begå ett narkotikabrott för en viss summa pengar.

FL2: Mm. Och vad var Alis del i det här då?

H: Alis del var att han skulle göra allting.

FL2: Mm.

H: Han skulle behandla med narkotikan.

FL2: Och vem var det som hade kontak… kon… kontakt med uppdragsgivaren?

H: Förlåt…

FL2: Den… ve…

H: … jag förstår inte.

HEMLIG

FL2: … vem had… vem hade kon… vem av er hade kontakt med den som gav er uppdraget?

H: Ali.

FL2: Ali.

H: Ali, han hade kontakt, han hade full kontakt. Jag har inte kontaktat någon. Så Ali fick instruktioner och mina instruktioner fick jag av Ali, och all instruktioner jag har fått är adresser som jag ska köra till.

FL2: Mm. Okej.

H: Jag har fått… jag har fått de här adresserna. Ja, och jag ville bara få den här väskan in i bilen, transporterat, få mina pengar och tack och aldrig göra om det, men (*gör ljud*).

FL2: Men som jag förstått det så… så har du inga problem med pengar egentligen?

H: Jag har inga problem med pengar, det stämmer.

FL2: Ja.

H: Men so…

FL2: Så…

H: … men…

FL2: … så vad… vad var anledningen till att du skulle ta det här uppdraget då?

H: Att det var en… alltså det var trettiofem och fyrtio tusen kronor inom några timmar. Det… det är som man säger, konkur… hur man säger, alltså det… man blir så hära, jag vet inte vad det kallas på svenska, men alltså man blir… hur säg… hur ska man säga? Alltså man blir inte nyfiken, utan man vill, alltså det…

A: Girig kanske?

H: Ja.

A: Ja.

H: Girig.

FL2: Mhm.

H: Alltså så här va att… ja, jag skulle inte begå brottet själv, utan allting jag skulle göra är att köra. Så jag skulle inte behandla med narkotikan, det var mina villkor.

FL2: Mm. Och hur fick Ali instruktioner då?

H: Han har fått dem på mina telefoner, från hans telefon använde han mitt.

FL2: Mm.

H: Han har fått de av… från… på mina telefoner. Så det var… de… Jag har inte ljugit i

HEMLIG

förhöret om någonting mer än skälet, så allting jag har sagt stämmer.

FL2: Mm.

H: Att Ali har använt mina telefoner, och Ali har gjort och Ali har träffat och Ali har gett mig instruktioner. Men det är bara att det riktiga skälet var att… ett narkotikatransport.

FL2: Mm. Okej. Jag ska… jag ska bara väcka min dator här.

H: Förlåt Ulrika, alltså jag skäms verkligen och… för detta, men… 55

(Tystnad 16 sekunder)

H: Tack.

(Tystnad 17 sekunder)

FL2: Jag var tvungen och starta om min dator här så att jag har inte… jag måste ta fram bilden igen som jag hade framme förut.

A: Mm.

(Tystnad 35 sekunder)

FL2: När du var i arresten i Malmö…

H: Ja.

FL2: … så bad du att få prata med poliser där.

H: Mm.

FL2: Och de sade du att du kunde lämna uppgifter som kunde fälla tio pers… runt tio personer.

H: Mm.

FL2: Och det gäller mord och brott som är värre än mord.

H: Mm.

FL2: Och *(gör ljud)* i det här sammanhanget *(gör ljud)*… ursäkta, så nämner du konflikten i Stockholm och Kurdiska räven.

H: Mm.

FL2: Berätta om det.

H: Jag vill inte berätta om det, men jag har… jag känner ingen. Jag är inte kriminell, jag känner inte någon kriminell.

FL2: Mm.

H: Där i arresten, det… det är första gången jag kommer in till arresten. Jag visste inte vad

HEMLIG

jag sade, v…

FL2: Mm. Mm. I din iPhone 14 som ju vi har kollat på…

H: Mm.

FL2: … så finns det en film…

H: Mm.

FL2: … från den 12 september 21:46.

H: Mm.

FL2: Och den är filmad i hyrbilen…

H: Mm.

FL2: … som ni har från Malmö.

H: Mm.

FL2: Och på den här filmen så är det en mansperson som sitter med handskar på sig…

H: Mm.

FL2: … och har en pistol i ena handen…

H: Mm.

FL2: … och en ljuddämpare i den andra. Berätta om den filmen.

H: Jag vet ingenting om den.

FL2: Det bör du ju göra. Eftersom du säger… du har hela tiden sagt att det var du…

H: Mm.

FL2: … och Ali som åkte till Uppsala.

H: Ja.

FL2: Och det är du som har använt din i… iPhone 14…

H: Mm.

FL2: … förutom när det är Ali som har lånat den för och filma eller ta kort.

H: Ja.

FL2: Så antingen är det väl du eller Ali då som sitter med pistol och ljuddämpare i handen?

H: Nej, det är inte jag som sitter med pistol och ljuddämpare i handen.

FL2: Nej, vem är det som gör det då?

HEMLIG

H: Jag vet inte. Ja, som sagt, jag har inte sett någon… någon… jag har inte tagit någon film, jag har sagt att Ali har träffat… att vi har träffat vänner.

FL2: Mm.

H: Från Malmö och så hära, men… och jag har också nämnt att Ali har använt mina telefoner. iPhone 14 när han skulle filma, och min iPhone 12.

FL2: Vi har ju en pistol och ljuddämpare i beslag…

H: Mm.

FL2: … som ser ut som den. Det finns lite saker som gör att det är högst välliknande i alla fall, ska jag säga.

H: Mm.

FL2: Jag ska inte säga identiskt, men högst välliknande.

H: Ni kan jätteenkelt ju se DNA, fingeravtryck, allt det här.

FL2: Vi… vi… vi påstår att det är Ali som… som blir filmad…

H: Mhm.

FL2: … med din telefon.

H: Mm.

FL2: Mm.

H: Det är inte jag som filmar.

FL2: Men du behöver ha en förklaring till hur den filmen sitt… finns i din telefon.

H: Jag har ingen förklaring.

FL2: Nej. Okej. Då har jag inga fler frågor just nu om Uppsala-caset.

FL: Mm.

A: Är det lämpligt att jag följer upp, liksom, så a… vi avhandlar det här Uppsala-caset nu?

FL2: Gör det.

A: Ja, utifrån det du har berättat…

FL2: Mm.

A: … Hamza. Och… och det… det är väl egentligen mest förtydliganden så, men du sade så hära, tror att jag citerar dig, "att du inte ska behandla dig med narkotikan".

H: Mm.

HEMLIG

A: Och… och betyder det att du inte ska ta någon liksom befattning, du ska inte fysiskt hantera narkotikan?

H: Att jag inte ska röra på den, att jag inte ska hämta och att jag inte ska lämna.

A: Nej, nej.

H: Utan jag ska bara köra.

A: Du ska bara köra bilen?

H: Ja.

A: Ja, och det var ditt villkor för och ställa upp?

H: Ja.

A: Okej. Mm. Och… och sedan nämnde du att du var tillsammans med din kusin Mohamad?

H: Ja.

A: Ja, och det är Mohamad Khaze?

H: Ja.

A: Ja. Berätta va… vad sade du till honom, vad visste han och kan de finnas någon anledning att polisen ställer frågor till honom om de här sakerna? Berätta.

H: Ja, alltså, om ni ställer frågor till Mohamad så kommer han sv… om han… om han vill tala sanningen, så kommer han såklart säga att det handlar om narkotikatransport. Men sedan vet jag inte om d… någon vill erkänna ett brott som detta.

Ett, och två när vi har fått samtalet, Mohamad var med mig i Malmö. När jag har fått det här dealen som man säger och det här erbjudandet. Och då var han, och då så sade jag till han ifall han ville följa med och vi kunde dela på su… på den summan. På alltså den summan jag skulle få och han accepterade ja.

Men när Mohamad tog… tog tillbaka tåget till Malmö då blev jag… blev jag själv i Stockholm. Men när jag har gett mig in i detta… när jag har… när det har accepterat, jag kunde… jag ville jättegärna också lämna när Mohamad lämna och komma tillbaka till Malmö. Men när, som sagt, när jag har kommit in i detta, jag kunde inte backa.

Ett, så har jag den bilen, jag har ansvar om. Jag kan inte hoppa av bilen och ta tåget Moha… Mohamad och släppa bilen som min farbror har hyrt. Och två, som sagt, jag har accepterat jobb på något för en viss summa pengar så jag… jag kunde inte… jag kunde inte backa, jag kunde inte komma ur det. För att då… då hade jag kunnat… då hade jag mött konsekvenser, stora konsekvenser. Ni vet mer än mig hur det går till, så.

FL2: Hur gick det till när du fick den här dealen då?

H: Hur menar du exakt?

FL2: Hur gick det till när du fick dealen om transporten?

HEMLIG

H: Jag har fått samtal, när jag var med Mohamad. Jag har fått samtal ifall jag ville leverera narkotika från en adress till en annan adress. Och sedan tänkte jag på det, jag frågade Mohamad, han var med mig och han hörde också samtalet. Ja, så vi två accepterade ja.

FL2: Och när fick du det samtalet?

H: Jag var… strax innan jag började, alltså, innan jag hyrde bilen och åkte till Stockholm. Jag var i Möllevångstorget, det är exakt framför Notello Rolls.

A: Vad hette det, Nut…?

H: Notello Rolls.

A: Okej.

(*Tystnad 17 sekunder*)

FL2: Och när kom Ali in i det här då?

H: Också när… när jag sade att jag inte ville ta narkotika och behandla med det, och så.

FL2: Mm.

H: När jag inte ville ta det i handen och lämna den och så, så va… var Ali som... som skulle göra allt detta. Ali skulle göra allting.

FL2: Mm, och vad… Vem var det som… som släppte in honom i den här dealen då, var det du som ringde till Ali eller hur gick det till?

H: Det var inte jag som ringde till Ali.

FL2: Vem var det då?

H: Det var Ali som ringde och sade att han har fått… att han har fått in… informationen om att det är han som skulle göra allting.

FL2: Och hur kontaktade Ali dig då?

H: Han ringde mig.

FL2: Vanligt telefonsamtal?

H: Jag minns inte riktigt, men antingen vanlig eller på Snapchat. Från den då kontot Ali timglaset.

(Tystnad 30 sekunder)

FL2: Vart skulle det levereras då?

H: Jag vet inte. Ingen aning. Jag har, som du såg, jag har fått nya adresser hela tiden från Ali. Han har fått nya adresser, han har gett mig dem, skrivit in dem i telefonen, jag har kört. Så som sagt, jag ve… för varje adress så skulle den hämtas, varje adress. Och jag, som sagt, jag ville… ursäkta för ordet, men jag ville bara få den jävla väskan in i bilen och transporterat

HEMLIG

och tack och hej.

FL2: Mm. Och när du säger att Ali skriver in det i mobilen, på vilket sätt gör han det?

H: Han får det i telefonen, i min telefon, och skriver in det i GPS.

FL2: Mm.

H: Och sade att jag ska köra, som jag nämnde i…

FL2: Och i…

H: … förra.

FL2: …i vilken GPS är det?

H: Hur… hur menar du, vilken GPS?

FL2: Vilken GPS skriver han in det i? Skriver han in det …

H: (Ohörbart 00:21:19).

FL2: … i bilens GPS eller skriver han in det …

H: Inte bilens GPS.

FL2: Nej.

H: I telefonens GPS.

FL2: I vilkens… i vil… vilken telefon?

H: Den telefonen som har internet, ibland iPhone 12:an, ibland 14. När jag har kopplat internet på 14 så brukar… så det spelar ingen roll. Han bara ger mig adressen och som… som jag har sagt i förra förhöret, jag kör på den blåa vägen som visas i GPS.

FL2: Mm.

H: Var vet jag inte, jag kan inte städer. Jag har aldrig varit i Stockholm.

FL2: Men var… om det var Ali som fick adressen, va… vaf… varför loggar inte han in sig på sitt Snapchat på din telefon då, när han…?

H: För att han kontaktade personerna på min telefon, från min Snapchat.

FL2: Mm.

A: Skulle vi kunna prata om iPhone 14 och iPhone 12, för det blir ju jätteproblematiskt med min telefon, eftersom båda…

H: Ja.

A: … de här telefonerna är din.

HEMLIG

H: Ja.

A: Så tror jag att vi, för och undvika eventuella misstag, även om vi här förstår, så… så framgent så kan du väl kanske använda dig utav den terminologin?

H: Absolut.

A: Mm.

(Tystnad 24 sekunder)

FL2: Hade du några fler frågor där, Martin?

A: Ja. Ja. Och nu kanske det blev någon följdfråga utifrån de följdfrågor du fick här, utav Ulrika. Och det är ju ganska viktigt när polisen kommer kontrollera uppgifter som du lämnar…

H: Mm.

A: … att… att de är riktiga.

H: Absolut.

A: Och… och då kan det ju… det är ju också svårt att veta exakt med tidpunkter och så, men du säger så här, att det var strax för det att du hyrde bilen.

H: Ja.

A: Vad menar du med strax före? Är det fem minuter innan eller…?

H: Nej, nej. Inte fem minuter, det var några timmar.

A: Några timmar innan?

H: Ja.

A: Okej, ja. Och det är du som får det samtalet, och du är tillsammans med…

H: Ja.

A: … Mohamad i…

H: Med Mohamad.

A: … den här tidpunkten?

H: Ja.

A: Ja. Och då frågar du honom om han vill, så att säga, var med på det här?

H: Ja.

A: Ja. Och skulle ni dela då på ersättningen eller hur…?

HEMLIG

H: Vi skulle dela på ersättningen.

A: Okej. Mm. Jag förstår. Och sedan så säger du att du får olika adresser som man ska åka till.

H: Ja.

A: Är det… liksom skickas dem, till dig eller vem är det som tar emot själva adressen, alltså…?

H: Den som tar emot adresserna är Ali.

A: Okej.

H: Ja.

A: Ja.

H: De skickas till mina telefoner.

A: Ja, men… men det är han som…

H: Det…

A: … så att säga…?

H: … är Ali som hanterar allt, det är Ali som frågar om adressen, det är Ali som får adressen. Det är Ali.

A: Ja, och sedan så säger han till dig, liksom, åk…?

H: Var jag ska köra.

A: Okej. Mm. Och vad… vad tänker du ska… ska ske då på de här olika adressen?

H: För varje gång, jag tänker, att den här väskan ska in i bilen. Så händer det inte. Nej, vi ska till en annan adress och ta väskan. Nej, vi ska till en annan adress då vi ska… Hände så hela tiden.

A: Mm. Och vill du att polisen håller förhör med Mohamad för och kunna bekräfta det här du har berättat nu?

H: Ja, absolut. Det kan… det… Jag vill att ni ska hålla förhör, men som sagt, ifall han säger s… ifall han ska säga sanningen så kommer han säga det här med narkotikatransporten. För det är sanningen. Sedan vet jag inte om han vill erkänna ett brott.

A: Och sedan så fick du frågor också från Ulrika angående att du ska ha sagt saker när du befann dig i arresten…

H: Mm.

A: … i… i… i Malmö.

H: Mm.

HEMLIG

A: Har du någon faktisk kännedom om mord eller den hära pågående konflikten med den här…

H: Abs…

A: … persona som kallar…

H: … absolut inte.

A: … sig Kurdiska räven?

H: Nej, absolut inte.

A: Nej.

H: Jag har inte kriminella bakgrund, jag är ingen kriminell. Jag känner inga kriminella.

A: Och… och… och varför sade du så här då?

H: Det var… jag hade i… i cellen, i arresten, jag fick panik och jag har inte fått den advokaten jag vill. Jag har fått… jag vet inte, en advokat som jag inte känner igen. Han verkar inte veta någonting. Det första han sade till mig när vi träffades först, efter jag satt två dygn, och sedan det första han sade till mig "ja, men du sä… du… du riskerar 10 års fängelse". Jag visste inte vad jag sade, jag visste inte vad som hände.

A: Nej, hur mådde du där när du satt i arresten?

H: Jag mådde skit, ni kan fråga arrest-personalen där borta. Jag visste inte vad som hände, jag… jag visste inte när det var dag, när det var natt. Jag… jag hade… jag… jag visste ingenting, jag fick panikångest tänk kanske tre gånger på samma dag. För att, som sagt, första gången jag kommer in till arresten.

FL2: Mm.

H: Ja… jag fick vänta där i två… två dagar ungefär tills jag skulle veta vad jag är misstänkt för.

A: Mm. Så. Och sedan så fick du frågor angående den här filmen…

H: Mm.

A: … på en pistol då som man har påträffat, om jag förstod rätt, i iPhone 14 telefonen.

FL2: Ja.

A: Och då får du rätt mig om jag har fel här, men jag har antecknat att det är inte du som är på filmen?

H: Nej.

A: Nej. Och jag uppfattade det också som att… eller jag ställer frågan istället då, är det…

H: Mm.

HEMLIG

A: … du som har filmat?

H: Nej.

A: Nej. Och sedan så fick du någon fråga och så tror jag ditt svar var att du har ingen förklaring till varför filmen finns.

H: Ja.

A: Har du ingen förklaring till varför filmen finns på din telefon?

H: Alltså, förklaringen är såklart att Ali har använt telefonen. Jag har nämnt tidigare att Ali har använt båda telefonerna och han har använt iPhone 14 när han skulle filma. Så det här är förklaringen, att Ali har använt telefonerna. Jag har nämnt det innan, jag nämner det nu igen, att Ali har använt telefonerna. Han har använt iPhone 12:an, han har använt iPhone 14 när han skulle filma för att det är bättre kamera.

FL2: Men i tidigare förhör så har ju du sagt att det är du som kör bilen.

H: Ja.

FL2: Mm. Och det här är ju filmat från förarplats…

H: Mm.

FL2: … under färd.

H: Mm.

FL2: Mm.

H: Jag har sagt, det är sant, att det är jag som kör bilen, men…

FL2: Och det är den som kör som filmar.

H: Kör… kör man medans man filmar?

FL2: Ja.

H: Det är inte jag då.

FL2: Nej, men du har ju… du…

H: Jag har sagt att…

FL2: …ja… ja, men det… det här låter helt osannolikt, Hamza, för du har…

H: (Ohörbart 00:28:16).

FL2: … sagt… du har fö… förklarat jättenoga hur det…

H: Mm.

FL2: … har gått till när ni har kört bilen…

HEMLIG

H: Mm.

FL2: … och du säger nu igen att det är du som har kört bilen. Och jag säger att det är den som sitter på förarplats…

H: Mm.

FL2: … filmar instrumentpanelen. Vi ser att klockan är 21:46…

H: Mm.

FL2: … vilket vi också har dubbelkollat. Och så filmar passageraren fram.

H: Mm.

FL2: Och du säger att du vet ingenting om den här filmen? Jag tror inte på dig.

H: Ja men, som sagt, jag säger att det är inte jag som har filmat, det är inte jag som håller i pistolen. Jag har sagt…

FL2: Nej…

H: … att jag har träffat…

FL2: … ja… jag säger inte att det är du som håller i pistolen.

H: Ja.

FL2: Men du säger att du vet ingenting om filmen.

H: Ja, det är sant, jag vet ingenting om filmen.

FL2: Nej. Förstår du att det är svårt för oss o… och tro på det?

H: Absolut, jag förstår det.

FL2: Mm.

A: Får jag följa upp det?

FL2: Mm.

A: Ja… jag har ju inte varit med vid ditt första förhör, så jag vet att det var ett väldigt långt förhör och då kanske det blir frågor som har avhandlats där lite grann. Men jag uppfattade att det finns någon incident när det tar slut… bensinen tar slut?

H: Ja.

A: Ja. Och det tankas?

H: Ja.

A: Ja, när är det tidsmässigt, kommer du ihåg det?

HEMLIG

H: Åh, det var ungefär klockan från nio till tio, elva.

A: Okej. Ja. Och är det någon annan person som hjälper till då, i samband med att…

H: Ja…

A: … bensin…?

H: … det är två personer som hjä… hjälper till, en trettioålid… eller en trettioårig. Det har jag nämnt innan också att när jag tog… när bensinen tog slut så kom de också för att hjälpa till. Ja, och då visste jag inte hur jag ska hantera bilen, för i bilen var både el och bensin. Och då satt… de satt i bilen med oss. Och jag hoppade av bilen, jag gick, jag… jag har pissat också, jag kom tillbaka, och de är där. Så vi var fyra stycken.

FL2: Mm.

H: Men exakt tid vet jag inte när det var.

FL2: Mm. Okej.

A: Och… och sedan sista frågan som jag har.

H: Mm.

A: Och… och det är väl den här skillnaden mellan iPhone 12-telefonen och iPhone 14-telefonen.

H: Mm.

A: Om jag har förstått det rätt, så det är huvudsakligen Ali som har haft… eller så här, jag ställer frågan så här, vem är det som har haft iPhone 12 telefonen?

H: Ali.

A: Ali. Och vem har haft huvudsakligen iPhone 14 telefonen?

H: Hur menar du, huvudsaken…?

A: Ja, vem har haft den mest?

H: Jag har haft den mest, men Ali har använt den också.

A: Mm. Och när Ali har kommunicerat med iPhone 12-telefonen…

H: Mm.

A: … på… på… på… på vilka appar och vilka konton då? Om jag säger så.

H: På mina konton.

A: Mm.

H: Han har använt mina appar också.

HEMLIG

A: Okej.

H: Signal, Snapchat.

A: Mm.

H: Och han har… på mina konton.

A: Ja.

H: Ja.

A: Men är det då mest med den här iPhone 12-telefonen?

H: Ja.

A: Okej. Så att om polisen kontrollerar, så att säga...

H: Mm.

A: … vad som har skickats iPhone 14-telefonen rent, liksom, från den fysiska telefonen…

H: Ja.

A: … för man kan ju ha samma konton på två olika telefoner.

H: Exakt.

A: Man kan ha ett Snapchat-konto Martin…

H: Ja.

A: … på iPhone 12-telefonen, och sedan kan man ha Snapchat-konto Martin och logga in på iPhone 14-telefonen.

H: Exakt, det har jag sagt också till polisen.

A: Ja. Men vill du då att… eller är din uppfattning att om man kontrollerar på den här iPhone 14-telefonen så…

H: Ja.

A: … kommer man se det är inte från den här själva fysiska telefonen som de här meddelandena med adresser har skickats, utan…

H: Ja.

A: … utan det är från den här 12:an?

H: Ja.

A: Mm.

HEMLIG

H: Det vill jag.

A: Ja, så du vill att polisen, liksom, kontrollerar från vilken telefon…

H: Ja, från vilken…

A: … och inte bara…?

H: … telefon det skickades.

A: Ja. Och ocks…

H: Den videon.

A: Ja, och inte bara från vilket, liksom, vilket konto?

H: Exakt. Det… och jag har sagt det polisen också innan…

A: Ja.

H: … att jag vill…

A: Det är möjligt att du har sagt det, jag… jag, som sagt, jag kommer in lite i ett skent sede här och jag har ju förstått det utifrån, så, så då ville vi få fram det i… i förhöret. För mig är det viktigt, för jag förstår att det är en sak som du tycker är viktig för och bevi… liksom belysa din delaktighet i det här.

H: Ja.

FL2: Och den… den delen känner jag att vi har koll på det hära med kontona och att man kan logga in från olika telefoner…
H: Ja.

FL2: … på samma konto.

A: Mm. Mm.

FL2: Ja, det…

A: Och det som är tillägget här nu är väl att du… du har ett intresset av att man faktiskt tittar på den… i den fysiska telefonen. För man kan ju jämföra när ett meddelande har skickats, till exempel på Snapchat, med it-loggen och... i själva telefonen…

H: Absolut.

A: … för att se och kolla. Eftersom du har lämnat koder så kan vi också se aktivitetsloggen i telefonen för att se…

H: Ja.

A: … om den här appen har använts vid tidpunkten för att ett meddelande har skickats. Det kan man ju bara matcha användarloggen i telefonen med när ett meddelande har skickats.

H: Absolut.

HEMLIG

A: Mm. Så, det var mina frågor.

FL2: Mm.

A: Tack.

FL: Ja, ska jag köra då?

FL2: Varsågod.

FL: Ja, men då tänkte… då fortsätter vi i då det som vi kallar för Stockholms-ärendet.

H: Ja,

FL: Och det är har 5000-K1147925 för 23. Och vi har ju redan gått igenom rättigheterna, precis innan.

H: Så, vill jag säga också att jus…?

FL: Jag ska…

H: Förlåt. Ja.

FL: Ja. Nej, det är ingen fara, men jag tänker jag…

H: Ja.

FL: … jag kör delgivningen också och nu när Martin, du är med, så.

A: Mm.

FL: Jag kör den igen…

A: Ja, men jättebra.

FL: … helt enkelt bara.

H: Absolut.

FL: Och då är det är mord, genom att du Hamza, tillsammans och i samförstånd med andra, har skjutit målsägande [redacted] som avled av skadorna. Och det hände den 13 september 2023 på Vanadisvägen i Stockholm.

Och så är det grovt vapenbrott genom att du Hamza, tillsammans och i samförstånd med andra, olovligen innehaft ett skarpladdat vapen på allmän plats. Och brottet är att bedöma som grovt eftersom det har innehafts i kriminell miljö och kommit till brottslig användning. Och det hände den 13 september 2023 på Vanadisvägen i Stockholm.

Och du fö… du förstår liksom misstankarna?

H: Jag förstår misstankarna.

A: Kan du ta det grova vapenbrottet igen?

HEMLIG

FL: Genom att Hamza, tillsammans och i samförstånd med andra, olovligen inneha ett skarpladdat vapen på allmän plats.

A: Mm. Ja, det räcker.

FL: Ja. Ja, men perfekt. Och var det någonting som du ville säga där?

H: Ja, faktiskt, att just nu så vill jag inte prata om Stockholms-ärendet på grund av vissa skäl.

FL: Mm. Ja, du får ju välja precis vad…

H: Ja.

FL: … du vill svara på…

H: Men, ja jag…

FL: och inte. Så att det…

H: … det är bara detta jag ville. Men allt jag vill säga är, förlåt, att jag har inte varit på brottsplatsen och jag har inte skjutit någon.

FL: Nej, okej. Men tänk om vi… Du har ju tidigare sagt det här med telefonerna… det blir mycket rabbel om telefonerna, jag förstår det, men liksom på vilket sätt var det som Alis telefon inte funkade?

H: Jag vill inte svara på det.

FL: Nej, okej. Ja, men och polisen tog ju en iPhone 14 PRO i beslag när du greps i Malmö. Gör du anspråk på den?

H: Jag vill inte svara på det.

FL: Okej. Förstår du vad… vad jag menar med om du gör anspråk på telefonen?

A: Det innebär helt enkelt att om polisen häver telefonen så undrar de att du… om du vill ha tillbaka den helt enkelt?

H: Hur vad då?

A: Om… nu är ju poli… den här iPhone 14 är ju i beslag hos polisen.

H: Ja.

A: Mm. Om polisen kommer fram till att nu har vi tittat på den här telefonen och nu vill polisen inte behålla telefonen längre, då är frågan om du… om du vill ha tillbaka telefonen?

H: Nej, jag vill… jag vill inte svara på det.

A: Okej.

FL: Okej. Om jag frågar samma om iPhone 12?

HEMLIG

H: Det vill jag inte svara på heller.

FL: (Ohörbart 00:36:07) finns det någon anledning till varför du inte vill svara, liksom?

H: Jag vill inte svara på det.

FL: Nej.

FL2: Är det någon som har hotat dig eller på annat sätt påverkat dig att inte säga någonting?

H: Jag vill inte kommentera det.

FL2: Nej.

(Tystnad 19 sekunder)

FL: (Ohörbart 00:36:41). Du har ju berättat ni bodde ju på ett hotell nä… när ni kom till Stockholm.

H: Mm.

FL: Och vad… vad heter det hotellet?

H: Jag vill inte svara.

FL2: Bara för och förklara för dig, Hamza, är att vi har frågor vi behöver ställa.

H: Ja.

FL2: Så vi kommer ställa dem och så får du välja själv om du vill svara på dem eller inte.

H: Jag förstår.

FL2: Mm.

FL: Mm. Och, liksom, vad…

(Tystnad 16 sekunder)

FL: Men om jag fortsätter på hotellet och, liksom, vilket våning bodde ni på?

H: Det vill jag inte kommentera.

FL: Och vilket rum var det?

H: Jag vill inte svara på det.

FL: Och… vi har ju inhämtat övervakningsfilm från hotellet.

H: Mm.

FL: Hur många sängplatser är det på erat rum då?

H: Jag vill inte svara på det.

HEMLIG

FL: Hur har ni fått den här bokningen, vem är det som bokar?

H: Jag vill inte svara på det.

FL: Varför bor ni i rummet?

H: Jag vill inte kommentera.

FL: Vilka fler har varit på det där rummet?

H: Ingen kommentar.

FL: Vi har ju uppgifter på att fler personer har brukat det rummet under den natten den 11 till 12 september. Berätta om det.

H: Jag vill inte svara på det.

(Tystnad 10 sekunder)

FL: Khaze åker ju tillbaka till Malmö den 12:e, va… har du någon kontakt med honom efter han har åkt hem igen?

H: Jag vill inte svara på det.

(Tystnad 16 sekunder)

FL: När ni kommer till Uppsala, där har ju du berättat att ni kommer till Uppsala och Ali går iväg och så är du kvar…

H: Mm.

FL: … i bilen. Men, liksom, vart i Uppsala är du? Hur ser det ut, fanns det butiker, affärer? Vad kommer du ihåg?

H: Alltså, det är så här att nu är det två olika saker, det är Uppsala-ärendet och det är Stockholm-ärendet.

FL: Mm.

H: Så jag vill, som man säger… hur säger man?

A: Jag tror att du… du ville väl berätta om Uppsala-ärendet?

H: Jag vill berätta om Uppsala-ärendet.

FL: Mm.

A: Ja, men… men du får ju känna, om du känner att det handlar om Uppsala så får du svara på de frågorna eller göra precis som du vill, liksom. Det är ju upp till dig.

H: Ja. Vad sade du?

FL: Men när du är i Uppsala, va… hur… hur såg det ut där du var liksom? Affärer, butiker,

HEMLIG

vad kommer du ihåg?

FL2: Då… då när du had… när Ali… när ni var på väg till den platsen där Ali gick ur bilen.

H: Ja.

FL2: Det är det… det… det, om du kan förklara hur det ser ut…

H: Jag vill…

FL2: … när ni kommer dit.

H: … inte svara på det.

FL: Nej. Och… och du vet ju, vi har ju din telefon.

H: Mm.

FL: Ja, och så, och i en konversation där med bigpronto *(osäker stavning)* så säger du att du har lämnat en väska i Uppsala och märkt ut en position. Vad är det för väska du har lämnat?

H: Jag vill inte svara på det. Men kan du up… ropa om det igen, förlåt, jag…?

FL: Jaha. Nej, absolut ingen fara, det är ju jättebra att du säger till…

H: Ja.

FL: … om du inte förstår. Men i en… i en konversation med bigpronto…

H: Mm.

FL: … så har du skrivit då att du har lämnat en väska i Uppsala…

H: Mm.

FL: … och att du har, liksom, märkt ut den med ett… ett märkte, lagt ett märkte i ett område. Och vad är det för väska som du har lämnat där?

H: Jag vill inte svara på det.

FL: Nej. Va… varför lämnade du den i Uppsala?

H: Jag vill inte svara på det.

FL: Vart är den nu?

H: Jag vill inte svara på det.

FL: Vad f… vad finns i väskan då?

H: Jag vill inte svara på det.

FL: Vems är… väska är det?

HEMLIG

H: Jag vill inte svara på det.

A: Är det okej om vi tar en paus?

FL2: Mm.

FL: Mm. Absolut. Då gör vi så, då tar vi en paus. Klockan är 09:58.

FL: Då startar vi igen och klockan är 10:02.

H: Ja. Jag vill bara säga att, som jag har uppfattat, så är det Ulri… Ulrika som har hand om Uppsala-ärendet…

FL2: Mm.

H: … och så är det du som har hand om Stockholms-ärendet.

FL: Ja.

H: Jag vill jättegärna prata om frågor som gäller Uppsala, så för och vara noggrann, så kan jag svara på frågor fram till S:t Göran. Till det sjukhuset, när jag släpps. Och efter det så…

FL2: Jag kan förstå att det… att det känns lite förvirrande det här, vi… i och med att det här… hela… Båda ärendena rör ju samma resa ni gör.

H: Ja.

FL2: Och meningen var från början att Lisa skulle köra Stockholms-ärendet, sedan lade vi till lite frågor, och sedan så kom vi på ytterligare frågor. Så jag förstår att det blir lite…

H: Ja, det är därför…

FL2: … förvirrande.

FL: Ja.

H: … det blev faktiskt förvirrande.

FL2: Men… men vi gör så här då.

H: Mm.

FL2: Vi… vi fortsätter med Uppsala-caset här nu då

H: Mm.

A: Är det någonting som du kände som du fick frågor om…? Du har ju fått frågor om hotellet…

H: Ja, jag har fått frågor om…

A: … och du har frågat om någon väska så här. Vill du få någon, liksom, nu när… nu när du har varit tydlig med den här uppdelningen, är det någonting som du känner så här att ja, men

HEMLIG

jag vill få en ny chans på, så att säga?

FL2: Ja.

H: Ja, ja. Alltså de frågorna som gäller hotellet…

FL: Mm.

H: ... och så som gäller den här väskan.

FL: Ja.

H: … och som det ser ut där i Uppsala. Så kan jag svara på dem.

FL: Ja.

FL2: Men vi gör så här då, för att inte förvirra då, så kan jag köra de frågorna.

H: Okej.

FL2: Så vet du att det är det, det gäller.

H: Ja.

FL2: Men vi… du har ju pratat om hotellet tidigare…

H: Mm.

FL2: … i förhör. Men, vilket rum var det ni… ni bodde i där?

H: Det var sjuhundra något. Det var i fjärde våningen.

FL2: Mm.

H: Vad jag kommer ihåg var det i fjärde våningen, sjuhundratjugofyra kanske? Kommer inte riktigt ihåg vilket rum.

FL2: Mm. Och hur många sängplatser var det i hotellrummet?

H: Det var två dubbelsäng. Eller en soffa som kunde bli en dubbelsäng och så var det en dubbelsäng. Det var två rum, en kök, en badrum.

FL2: Mm. Och, så som du berättat i tidigare förhör, så var det du och Mohamad och Ali?

H: Ja.

FL2: Var det någon mer på hotellrummet?

H: Nej.

FL2: Var det någon annan som hade grejer på hotellrummet?

H: Nej, det var bara helt tom, alltså, det var helt rent. Som ny-incheckning på ett vanligt hotellrum.

HEMLIG

FL2: Det finns uppgifter på att det är fler personer ändå som har brukat det här rummet mellan den 11 och 12 september.

H: Mm.

FL2: Vad vet du om det?

H: Ingenting.

FL2: Mm.

H: Det var bara jag, Mohamad och Ali som var i rummet. Det är vad jag har upplevt alltså där borta, det är vad jag har varit med om, så var det jag, Mohamad och Ali som har använt rummet bara.

FL2: Mm. Och Mohamad han åkte hem till Malmö…

H: Ja.

FL2: … på kvällen den 12:e?

H: Mm.

FL2: Hade du och Mohamad någon kontakt efter att han åkte med tåget?

H: Vi kontaktade varandra ett par gånger, ja.

FL2: Mm. När var det då?

H: Under dagen.

FL2: Mm. Ja, alltså…

H: Efter han åkte.

FL2: Mm. Var det i nära anslutning till han åkte, eller var det senare?

H: Nej, det var i nära anslutning och senare. För att… ja, jag… jag kollade var han var, var han är, är han framme.

FL2: Mm.

H: Och så sade han också att min farbror, som har hyrt bilen, skulle hämta honom från… för han hade missat Malmö-tåget. Och så tog han, tror j… vad jag tror och vad jag minns, så tog han Göteborg-tåget mot Malmö och så var min farbror och hämtade honom i… från en viss tågstation, men inte i Malmö. Var vet jag inte.

FL2: Var det två samtal ni haft då, eller var fler samtal?

H: Det var… jag vet inte riktigt hur många samtal.

FL2: Nej, kan du gissa ungefär?

HEMLIG

H: Ja, om j… inte… inte mer än fem kanske.

FL2: Mm.

H: Inte mer än så.

FL2: Och när var sista samtalet du hade då med… med Mohamad?

H: *(Gör ljud)* kommer inte riktigt ihåg faktiskt.

FL2: Var det samma dag eller var det senare?

H: Det var senare, jo.

FL2: Så inte… inte… inte den 12:e, utan senare än den 12:e?

H: Andra dagar alltså än den 12:e. Jag kommer riktigt inte ihåg när det var vi pratade.

FL2: Okej. Och Uppsala här nu då, när… För det är du och Ali som åker till Uppsala?

H: Ja.

FL2: Mm. Och så åker ni till en adress där Ali har sagt till dig att han ska träffa en tjej?

H: Ja.

FL2: Mm. Och när ni åker till den adressen…

H: Mm.

FL2: … försök och beskriv…

H: Där Ali ska… inte träffa en tjej, där Ali ska hämta narkotikaväskan.

FL2: Okej, det var så det var?

H: Ja.

FL2: Mm. Och hur ser det ut när du åker fram till den adressen? Kan du beskriva?

H: Ja, där jag parkerar så är det en busshållplats. Sedan såg jag inte mer än så. Det var en väg, och så busshållplats, och så var det s… inte skog, utan det var träd runt omkring.

FL2: Mm.

H: Ja. Och det var radhus också. Eller inte radhus, det var villor, jag tror, på vänstersidan. Ja.

FL2: Och vilket… vilket håll gick Ali åt, ifrån… ifrån bilen sett, vilket håll gick han åt?

H: Han gick åt höger sida.

FL2: Höger sida?

H: Ja.

HEMLIG

FL2: Och hade ni…

H: När jag parkerade så här mot… om… om jag står så här mot motorvägen, så gick han… hoppade Ali av här och gick mellan träden, mellan buskarna. Var vet jag inte.

FL2: Nej.

H: Men jag vet bara att han skulle hämta väskan och det var den sista adressen, som jag egentligen skulle få in den väskan i bilen.

FL2: Mm. Och nu förstår jag att ni åkte en del bil, men strax innan ni kommer till den här busshållplatsen då…

H: Mm.

FL2: … minns du någonting du såg där? Ja men, affärer eller…

H: Nej.

FL2: … bensinmack eller…

H: Nej.

FL2: … sporthall?

H: Nej.

FL2: Nej. Ingenting?

H: Nej, från motorvägen direkt till den adressen.

FL2: Mm. Ja, men så kom vi då till den här konversationen med bigpronto1 (*osäker stavning*)…

H: Mm.

FL2: … där du meddelar att du har lämnat en väska i Uppsala…

H: Mm.

FL2: … och märkt ut positionen.

H: Mm.

FL2: Vad var det här för väska?

H: Det var Alis väska, en liten Gucci-väska. Den är liten som man har runt… alltså så här.

FL2: Mm.

H: Så var det pengar i den.

FL2: Mm. Hur mycket pengar var det i den då?

HEMLIG

H: Niotusen. Eller niotusenfemhundra. Alltså ja där, inte mer än tiotusen i alla fall. Och det var Alis pengar.

FL2: Mm. Vad var det för pengar?

H: Vad då?

FL2: Vad var det för pengar?

H: Hur menar du?

FL2: Alltså, vart han har fått dem ifrån?

H: Vet jag inte.

FL2: Och varför lämnar du den i Uppsala?

H: Jag lämnade inte den till någon speciell utan jag ta… jag tappade. När jag körde till där… till det dära Hemköp… Hemköp som är där eller Ica, jag vet inte vilket och vad det var riktigt, för och koppla internet. Ja, då ko… då landade väskan på marken.

Ja, jag vet inte. Jag skö… jag sköt så väskan och jag… jag sade att jag skulle hämta den senare eller att ifall Ali skulle hämta den senare, för jag skulle tillbaka egentligen till Malmö.

FL2: Mm. Och…

H: Och det är han som (ohörbart 00:08:24).

FL2: … och vad gjorde du då, har du…? Vart… vart…? Be… be… berätta vad du gjorde med väskan.

H: Vad jag gjorde med väskan?

FL2: Mm.

H: Jag gjorde inget särskilt, alltså så speciellt med väskan.

FL2: Nej, men…

H: Och, som sagt, det är en liten väska, jag lämnade den där. För ifall jag ska åka tillbaka till Malmö, Ali sk… kunde få tag på den.

FL2: Mm.

H: För…

FL2: Och… och vad… vad var det för typ av ställe du lämnade väskan på då?

H: Det var där bredvid Hemköp.

FL2: Mm. Var det på asfalten eller i en papperskorg, eller vad...?

H: Ja…

HEMLIG

FL2: Alltså…

H: … nej, det var på asfalten, där mellan asfalten och… asfalten och vad heter…? Buskarna.

FL2: Mm.

H: Ja, där borta så… så Ali kunde få tag på den.

FL2: Mm. Är det i… ligger den i buske eller ligger den…? Hur ligger den då?

H: Inte i en buske, den ligger synligt.

FL2: Mm. Med niotusen kronor…

H: Nio…

FL2: … i?

H: … niotusen kronor.

FL2: Och du tänker inte att det var någon fara om den ligger öppet så, att någon annan tar den?

H: Det var… nej, det var natt och jag visste inte att Ali blev tagen av polis eller Ali var… Så jag tänkte att ifall Ali sedan kontaktar (ohörbart 00:09:40), för Ali har ju inte telefon. Och vad jag vet så har han inte pengar på sig heller, men han har min telefon. Så ifall han behöver ju pengar för och ta sig tillbaka ifall jag åker till Malmö, så han kunde få tag på väskan och alltså få hjälp och få pengarna.

FL2: Mm. Och hur såg det ut vid den här affären då, där du lämnade väskan?

H: Det var… där Hemköp var?

FL2: Mm.

H: Jag vet inte om det är Hemköp eller Ica. Ja, det är bakom.

FL2: Mm. En stor affär, är det en liten affär?

H: Det var en stor affär, med en stor parkering framför.

FL2: Mm. Och hur långt ifrån den hära busshållplatsen var det då?

H: Det finns ett… Tre minuter sträcka ungefär.

FL2: Mm. Och var det bara en…

H: Eller fyra minuter.

FL2: … va… va… du säger att det var Hemköp eller Ica, var det…? Fanns det någon mer affär i närheten?

H: Inte alltså… nej. Det var en stor affär och så park… stor parkeringsplats framför. Och det

HEMLIG

är där jag kopplade internet ifrån.

FL2: Mm.

(Tystnad 14 sekunder)

FL2: Och vad var det för färg på den här väskan då?

H: Det är en Gucci-väska, svart och röd var det.

FL2: Är det något mönster eller någon tydlig logga på den?

H: Gucci.

FL2: Ja, vad… och vad står det med för färg då?

H: Vad färgen Gucci var på?

FL2: Ja.

H: Vet inte riktigt. Det stod inte Gucci utan det var G, G, G, det hära märket… alltså Gucci-märkets…

FL2: Mm, okej. Och var det något möns… mönstrat där? Du säger svart och röd. Var det något särskilt mönster på väskan?

H: Nej, alltså vanlig… hur ska jag förklara? Jag vet inte riktigt hur jag ska förklara hur det ser ut, men det är en Gucci-väska.

FL2: Mm. Okej.

H: Som är svart.

FL2: Mm. Och vad är anledningen till att du skickar positionen då till bigpronto?

H: Så… för han hade kontakt ju med Ali hela tiden.

FL2: Mm. Okej.

H: Så han kunde säga till honom var väskan låg.

FL2: Mm. Och när Ali lämnade bilen…

H: Mm.

FL2: … hur var det meningen att ni skulle ha kontakt med varandra, när han lämnade bilen?

H: Han skulle komma tillbaka, där jag parkerade. Framför busshållplatsen.

FL2: Ja. Skulle du känna igen dig om du kom tillbaka till den dära busshållplatsen?

H: Ja.

FL2: Mm. Och skulle du känna igen den hära Ica- eller Hemköp-butiken också?

HEMLIG

H: Ja.

FL2: Mm. Har vi någon mer där tro? Vet du vem Filip Rönnbäck (*osäker stavning*) är?

H: Förlåt?

FL2: Filip Rönnbäck.

H: Nej, jag har aldrig hört det namnet förut.

FL2: Okej.

(Tystnad 10 sekunder)

FL: Ja, då tar jag över…

H: Ja.

FL2: Då… då var d…

FL: … och då gäller det ju…

FL2: … det var Uppsala-delen.

H: Allting om Uppsala?

FL: Mm.

FL2: Det var Uppsala.

FL: Och nu är det Stockholm.

H: Ja.

FL: Och som sagt, du får ju välja precis vad du vill…

H: Absolut.

FL: … svara på och inte.

H: Absolut.

FL: Känner du att du vill ta en paus, vad som helst.

H: Absolut.

FL: Men jag har frågor som jag måste ställa ändå.

H: Jag respekterar till 100%.

FL: Så, när du släpps från S:t Göran, vad gör du då under dagen?

H: Jag vill inte kommentera.

HEMLIG

FL: Och, som vi har sagt tidigare, vi har ju din telefon, vi har…

H: Mm.

FL: … ju positioner och så på den och… och vi ser ju att du rör dig väldigt mycket i Stockholms-området.

H: Mm.

FL: Och vad är det du gör?

H: Jag vill inte svara på det.

FL: Hur… hur tar du dig till de här platserna?

H: Jag vill inte svara på det.

FL: Hur vet du vart du ska? Liksom, är det någon som skickar de här platserna till dig eller?

H: Jag vill inte kommentera.

FL: Tar du taxi eller ut dit, tar du tunnelbana?

H: Vill inte kommentera.

FL: Vilka är det som du har kontakt med då?

H: Jag vill inte svara på det.

FL: Träffar du någon?

H: Jag vill inte svara på det.

(Tystnad 17 sekunder)

FL: Vilka har du kontakt med under tiden som du är i Stockholm då?

H: Jag vill inte kommentera det.

FL: Hur har du kontakt med folk när du är i Stockholm liksom?

H: Ingen kommentar.

FL: Och den 11 september, det är alltså på resan till Stockholm och Uppsala, då skickar Ali timglas tolv bilder och filmer på bland annat er i bilen till dig. Hu… hur kommer det sig?

H: Jag vill inte svara på det.

FL: Varför skickar han bilder på…? För Ali timglas det har vi ju gått igenom, det är ju Ali Al Robaie (osäker stavning). Men var… varför skickar han bilder till dig, och filmer på er, i bilresan upp till Stockholm?

H: Jag vill inte svara på det.

HEMLIG

FL: Hur brukar du och Ali, liksom, kommunicera med varandra? Är det telefonsamtal, Snapchat, sms…?

H: Jag vill inte svara på det.

FL: Och hur ofta pratar ni på en dag då?

H: Jag vill inte svara på det.

FL: Hu… hur ofta umgås ni?

H: Inga kommentarer.

FL: Och du och din kusin Mohamad Khaze då, hur ofta kommunicerar ni med varandra?

H: Ingen kommentar.

FL: Och hur brukar ni kommunicera med varandra?

H: Jag vill inte svara på det.

FL: Nej. Umgås ni ofta med varandra?

H: Jag vill inte svara på det.

FL: Nej. Det finns ett konto som heter Ali_robai20 (*osäker stavning)*, vad vet du om det kontot?

H: Jag vill inte svara på det.

FL: Har du… har du det kontot på din telefon?

H: Jag vill inte svara på det.

FL: Och sedan… vi har gått igenom tider så har ju, du och Ali timglas, ni har ju väldigt mycket kontakt med varandra efter att Ali blir gripen här i Uppsala. Vem är det du pratar med då?

H: Jag vill inte svara på det.

FL: Ni pratar ju även i samtal med varandra, ve… vem är det som du pratar med då?

H: Jag vill inte svara på det.

FL: Men om vi går vidare till bigpronto1. Du säger ju att det är en vän till dig som heter Abodi (*osäker stavning*), men liksom berätta vad du vet om hon… om honom?

H: Jag vill inte svara på det.

FL: Har du mycket kontakt med en Abod (*osäker stavning*)? Vem är det?

H: Jag vill inte svara på det.

HEMLIG

FL: Och Samer Svensk (*osäker stavning*), vem är det?

H: Vem?

FL: Samer Svensk?

H: Jag vill inte svara på det.

FL: Och Ossy (*osäker stavning*)?

H: Jag vill inte svara på det.

FL: Vet du vem det är?

H: Jag vill inte svara på det.

FL: Några kronor (*osäker stavning*), vem är det?

H: Vad då?

FL: Det är…

A: Någon kontakt.

FL: … några kronor.

H: Jag vill inte svara på det.

FL: Du… du har ju tidigare sagt att Ali använde ju din telefon och använde bland annat Signal och Snapchat. Ja, och den… du får ju en verifieringskod från Signal, och då får du en verifieringskod efter att Ali har blivit gripen i… i Uppsala-ärendet. Och…

H: Mm.

FL: … varför får du en verifieringskod från Signal?

H: Vad är veri… verifieringskod?

FL: Alltså typ om du försöker logga in och så där på…

H: Mm.

FL: … på en app. Så kan man ju få en kod, skriv den här koden…

H: Ja, okej.

FL: … för och komma in.

H: Jag vill inte svara på det.

FL: Vad använder du Signal till?

H: Jag vill inte kommentera.

FL: Vem har du kontakt med på Signal?

HEMLIG

H: Jag vill inte kommentera.

FL: Och vem är lossuecos (*osäker stavning)* på WhatsApp?

H: Jag vill inte svara på det.

FL: Ni skriver ju med varandra den 13 september.

H: Mm.

FL: Då skriver han "Jakobsberg, där hämtas bilen", då svarar du "Nu". Vad han… vad handlar det om?

H: Jag vill inte svara på det.

FL: Varför ska du hämta en bil i Jakobsberg?

H: Jag vill inte svara på det.

FL: Lossuecos skriver "Finns m… mkt", jag tror att det står för mycket, "Finns mkt para där" och så ber han dig då och ladda ner Signal. Berätta om det.

H: Jag vill inte svara på det.

FL: Laddar du ner Signal då?

H: Jag vill inte svara på det.

(*Tystnad 15 sekunder*)

FL: Så… du tar en taxiresa från Fridhemsplan till Snövägen i Järfälla. Varför då?

H: Jag vill inte svara på det.

FL: Du får ju en… en del adresser skickad till dig, och där i bland annat Sporrvägen i Järfälla. Vad… varför… vad är det med den adressen?

H: Jag vill inte kommentera.

FL: Filmar du när du fyller på luft i ett bildäck på en silvrig-beige Skoda på Jättevägen 1 i Stockholm?

H: Jag vill inte svara på det.

FL: Och den filmen är tagen 19:05 den 13:e. Vems bil är det?

H: Jag vill inte svara på det.

FL: Är du där själv eller är du där med någon?

H: Det vill jag inte kommentera.

FL: Och vart har du hämtat bilen ifrån?

HEMLIG

H: Jag vill inte svara på det.

FL: Vad händer med bilen sedan då?

H: Jag vill inte svara på det.

(Tystnad 10 sekunder)

FL: Sedan skickar du ett filmklipp till [redacted] (*osäker stavning*) och [redacted] (*osäker stavning*) när du kör en bil i Söderledstunneln i Stockholm vid 20:09. Vad är det för bil du kör då?

H: Jag vill inte svara på det.

FL: Vart är du på väg?

H: Jag vill inte svara på det.

FL: Är du ensam?

H: Jag vill inte kommentera.

FL: Vid 21-tiden den 13:e, vart befinner du dig då?

H: Jag vill inte svara på det.

FL: Din telefon kopplar ju upp via Sveavägen/Saltmätargatan klockan 21:08 den 13 september. Berätta om det.

H: Jag vill inte svara på det.

FL: Det är ju väldigt nära brottsplatsen, varför kopplas din telefon upp där?

H: Jag vill inte kommentera.

FL: Vad gör du där?

H: Jag vill inte svara på det.

FL: I din telefon så finns det ju en ljudfil från användning av GPS som uppger "om 400 meter sväng vänster in på Vanadisvägen". Och det är i närtid till brottstillfället. Ber… berätta om det.

H: Jag vill inte svara på det.

FL: Va… men varför finns det… varför finns det en…? Liksom, ni har ju… du har… på din telefon så har du ju skrivit in en adress och det… då säger den här GPS:n "om 400 meter sväng vänster in på Vanadisvägen". Varför?

H: Jag vill inte kommentera.

FL: Och det finns även, från den här GPS:n då, "sväng vänster till Vanadisvägen, sedan ligger destinationen till höger". Vart är du på väg?

HEMLIG

H: Jag vill inte svara på det.

FL: Men använder du ofta GPS?

H: Jag vill inte kommentera.

FL: Vilken bil åker du i då?

H: Jag vill inte svara på det.

FL: Är du själv i bilen? Är det fler?

H: Jag vill inte kommentera.

FL: Varför är det din telefon som använder GPS?

H: Jag vill inte kommentera det.

(Tystnad 12 sekunder)

FL2: Vart satt du i bilen? Vart satt du i bilen?

H: Jag vill inte svara på det.

FL: Vad hände med bilen sedan?

H: Jag vill inte kommentera.

FL: Har du någon vapenvana?

H: Va… hur menar du?

FL: Alltså har du någon kunskap om vapen?

H: Jag vill inte svara på det. Men, som sagt, allt jag säger är att jag har inte varit på brottsplatsen och jag har inte skjutit någon.

FL: Nej. Men du… du säger ju att du inte har varit på brottsplatsen, men din telefon kopplas ju upp väldigt nära brottsplatsen.

H: Mm.

FL: Väldigt nära i tid också.

H: Mm.

FL: Och det finns ju även ljudfiler från GPS:n.

H: Mm.

FL: Hur fö… hur förklarar du det om du inte har varit där?

H: Jag vill inte svara på det.

FL: Har du någonsin sett ett vapen?

HEMLIG

H: Jag vill inte svara på det.

FL: Har du sett någon annan hantera ett vapen?

H: Jag vill inte svara på det.

FL: Har du hållit i ett vapen någon gång?

H: Jag vill inte kommentera.

FL: Har du sett eller hanterat något vapen under Stockholmsresan?

H: Jag vill inte h… jag vill inte kommentera det (ohörbart 00:26:27).

FL: Har du sett någon annan hantera något vapen under Stockholmsresan?

H: Jag vill inte svara på det.

(*Tystnad 11 sekunder*)

FL: Men berätta om [redacted]

H: Jag vill inte svara på det.

FL: Vad vet du om honom?

H: Ingen kommentar.

FL: Har du någon relation till honom?

H: Jag vill inte svara på det.

FL: Har du träffat honom?

H: Jag vill inte svara på det.

FL: Har du honom på sociala medier?

H: Jag vill inte kommentera det.

FL: Har du sett han eller en bild på han?

H: Jag vill inte kommentera det.

FL: Vet du någon som känn… någon annan som känner han?

H: Jag vill inte svara på det.

FL: Men hur kommer det sig att du har en bild på honom i din telefon då?

H: Jag inte kommentera på det.

FL: Vi kan ju se att den här bilden är ju tagen kl. 19:11 den 11:e, alltså på resan upp till

HEMLIG

Stockholm.

A: Är bilden tagen då eller är bilden…? Jag förstod inte, om du tog det igen.

FL: Det är en bild på en bild.

A: Ja, okej.

FL: Och där kan vi sett att den bilden togs den 11:e, 19:11.

A: Mm.

FL: Och hur kommer det sig att du har det i din telefon?

H: Jag vill inte svara på det.

FL: Vem är det som tar den här bilden?

H: Jag vill inte kommentera på det.

(*Tystnad 10 sekunder*)

FL: Det skickas en bild på målsägande [redacted] till dig några minuter…

H: Mm.

FL: … innan han blir skjuten.

H: Mm.

FL: Berätta om det.

H: Jag vill inte kommentera.

FL: Det finns uppkopplingar från din mobil…

H: Mm.

FL: … i närheten…

H: Mm.

FL: … av där målsäganden blev skjuten.

H: Mm.

FL: Det skickas en bild till dig minuter innan.

H: Mm.

FL: Varför?

H: Jag vill inte kommentera det.

FL: Det skickas en exakt position på var målsäganden står till dig minuter innan han blir

HEMLIG

skjuten.

H: Mm.

FL: Berätta.

H: Jag vill inte kommentera det.

FL: Vem är det som skickar det här till dig?

H: Jag vill inte kommentera.

(Tystnad 13 sekunder)

FL: Det ja… jag försöker bara förstå här.

H: Absolut.

FL: För du säger du… du har ju inget med det här och göra. Du har inte…

H: Mm.

FL: … varit på brottsplatsen, du har inte skjutit någon.

H: Ja.

FL: Och jag…

H: Och det stämmer.

FL: … förstår inte, liksom, hur det kommer sig att en bild på målsäganden skickas till dig…

H: Mm.

FL: … minuter innan, din telefon kopplas upp i närheten…

H: Mm.

FL: … det skickas exakt position…

H: Mm.

FL: … där han blir skjuten. Liksom jag… jag förstår inte…

H: (Ohörbart 00:29:58).

FL: … hur det går ihop.

H: Jag vill inte kommentera det. Förlåt.

FL2: Du behöver inte be om ursäkt för att du inte vill kommentera, men det här är också en chans för dig och…

H: Mm.

HEMLIG

FL2: … och förklara saker.

H: Ja, jag förstår, men jag har sagt att jag inte har varit i brottsplatsen och jag har inte skjutit någon.

FL2: Mm. Men det är samma sak här då att för oss går ju inte det ihop riktigt.

H: Mm.

FL2: Vi har svårt att få ihop den…

H: Absolut (ohörbart 00:30:29).

FL2: … storyn med det som finns på din telefon och så.

H: Jag förstår.

FL2: Mm.

FL: Och bigpronto1…

H: Mm.

FL: … skickar ju en bild på målsägande…

H: Mm.

FL: … till dig.

H: Ja.

FL: Berätta. Alltså, varför gör han det?

H: Jag vill inte kommentera det.

FL: Och Ali timglas skickar…

H: Mm.

FL: … samma bild…

H: Mm.

FL: … bara minuter innan skjutningen. Vad får du det från dem?

H: Jag vill inte kommentera det.

(Tystnad 18 sekunder)

H: Kan vi, snälla, ta en liten paus? Mitt huvud håller på explodera alltså.

FL2: Mm.

HEMLIG

FL: Det är klart att… det är bara och säga till när du vill ha paus och så.

H: Tack så mycket.

FL: Och vill… vill du ha mer vatten eller något?

FL2: 10:33 stänger vi av inspelningen för paus.

FL: … vi igen och klockan är 10:44. Ska jag se vart vi var. Är det något som du känner nu, du vill prata om?

H: Nej, alltså, du f… kan fortsätta med dina frågor.

FL: Jag fortsätter.

H: Absolut.

FL: Berätta vad du vet om skjutningen.

H: Jag vill inte kommentera.

FL: Och jag frågar igen, är det… är du rädd för någon, är det någon hotbild? Liksom...

H: Det vill jag inte kommentera.

(Tystnad 19 sekunder)

FL: Varför sker skjutningen?

H: Jag vill inte kommentera.

FL: Vem är det som ligger bakom skjutningen?

H: Jag vill inte kommentera det.

FL: Vem gav ordern?

H: Jag vill inte kommentera det.

FL: Vad var ordern?

H: Ingen kommentar.

FL: Var det någon betalning inblandad?

H: Jag vill inte kommentera det.

FL: Hur många var inblandade?

H: Jag vill inte svara på det.

FL2: Vilka var inblandade?

HEMLIG

H: Jag vill inte kommentera det.

FL: Vad var din roll i det hela?

H: Jag vill inte kommentera.

FL: De andras roll?

H: Jag vill inte kommentera det.

FL: Vad var planen?

H: Jag vill inte svara på det.

(*Tystnad 14 sekunder*)

FL: Du hade ett Facetime-samtal med [redacted] klockan 22:36 den 13 september.

H: Mm.

FL: Där ser det ut som att du kör en bil.

H: Mm.

FL: Berätta om det.

H: Jag vill inte svara på det.

FL: Varför kopplar din telefon upp i Sollentuna…

H: Mm.

FL: … vid 22:40-tiden? Vad gör du där?

H: Jag vill inte kommentera det.

FL: Hur tar du dig dit?

H: Jag vill inte svara på det.

FL: Är du ensam där eller är det fler?

H: Inget jag vill kommentera.

FL: Kommer du dit i en bil? Kommer du dit i en bil?

H: Jag vill inte svara på det.

FL: Du bokade en taxi från Norrvikenleden 1…

H: Mm.

FL: … till Stockholm Central.

HEMLIG

H: Mm.

FL: Vad gör du i Norrviken?

H: Jag vill inte kommentera det.

FL: Men berätta om taxiresan.

H: Det vill jag inte kommentera heller.

FL: Varför åker du till Stockholm Central?

H: Jag vill inte svara på det.

FL: Vad händer på Stockholm Central?

H: Jag vill inte svara på det.

FL: Och vad gör du efter det då?

H: Jag vill inte kommentera det.

FL: Du har ju i tidigare förhör berättat att du var på hotellet i Alvik. Berätta om det.

H: Jag vill inte kommentera det.

FL: Hur länge är du där?

H: Jag vill inte svara på det.

FL: Vad gör du där då?

H: Jag vill inte svara på det.

FL: Hur tar du dig in på hotellet?

H: Jag vill inte svara på det.

FL: Vilka är det som du träffar där?

H: Jag vill inte kommentera det.

FL: Men så här är det, vi har ju inhämtat övervakningsfilm…

H: Mm.

FL: … från hotellet.

H: Mm.

FL: Och då syns ju du komma dit 00:34 ensam.

H: Mm.

HEMLIG

FL: Hur tog du dig till hotellet?

H: Jag vill inte svara på det.

FL: Varför åker du till hotellet?

H: Jag vill inte kommentera det heller.

FL: Vad skulle du göra där?

H: Jag vill inte svara på det.

FL: Och vid klockan ungefär tio över ett så kommer två stycken personer dit.

H: Mm.

FL: Berätta om dem.

H: Jag vill inte svara på det.

FL: Du syns ju öppna entrén till dem.

H: Mm.

FL: Och det verkar som att du känner en av de här personerna.

H: Mm.

FL: Vem är det?

H: Jag vill inte kommentera det.

FL: Hur känner du honom?

H: Jag vill inte svara på det.

FL: Och de här övervakningsfilmerna innehåller ju även ljud. Vad pratar ni om?

H: Jag vill inte svara på det.

FL: Det låter som att ni diskuterar pengar.

H: Mm.

FL: Berätta om det.

H: Jag vill inte svara på det.

FL: Vad är det som händer där på hotellet då?

H: Jag vill inte kommentera det.

FL: Sedan lämnar ni tre hotellet tillsammans.

HEMLIG

H: Mm.

FL: Berätta om det.

H: Jag vill inte svara på det.

FL: Varför lämnar ni?

H: Jag vill inte kommentera det.

FL: Vart ska ni?

H: Jag vill inte kommentera det.

FL: Hur tar ni er från hotellet?

H: Jag vill inte svara på det.

FL: Men din telefon kopplas ju upp i Flemingsberg…

H: Mm.

FL: … tio över två.

H: Mm.

FL: Och det är ju i närheten av ett annat Forenom hotell.

H: Mm.

FL: Vad gör ni där?

H: Jag vill inte kommentera det.

FL: Vilka träffar ni?

H: Jag vill inte kommentera det.

FL: Varför åker ni dit?

H: Jag vill inte svara på det.

FL: Du får ju ett meddelande från Ossy…

H: Mm.

FL: … med en adress…

H: Mm.

FL: … som är där i Flemingsberg. Varför då?

H: Jag vill inte svara på det.

HEMLIG

FL: Vilka är ni som åker dit?

H: Jag vill inte kommentera det.

FL: Vilka träffar ni där?

H: Jag vill inte svara på det heller.

FL: Vad gör ni efter det då?

H: Jag vill inte kommentera det.

FL: Ni åker ju till ett Circle K…

H: Mm.

FL: … i Kungens kurva.

H: Mm.

FL: Vad… vad gör ni där?

H: Jag vill inte kommentera det.

FL: Varför åker ni dit?

H: Jag vill inte svara på det.

FL: Vi har ju inhämtat övervakningsfilm därifrån också.

H: Mm.

FL: Och då ser det ut som att ni handlar cigaretter, dricka och tankar bilen.

H: Mm.

FL: Vad…? Berätta om det.

H: Jag vill inte svara på det.

FL: Vad händer efter ni har varit där då?

H: Jag vill inte kommentera det.

FL: Din telefon kopplar ju upp vid en annan bensinmack i Råcksta.

H: Mm.

FL: Berätta om det.

H: Jag vill inte svara på det.

FL: Och där så ringer du till Taxi Stockholm.

HEMLIG

H: Ja.

FL: Varför då?

H: Jag vill inte svara på det.

FL: Vad gör ni på den där bensinmacken då?

H: Jag vill inte kommentera.

FL: Vilka är ni?

H: Vill inte kommentera.

FL: Vems bil åker ni i?

H: Jag vill inte svara på det.

FL: Sedan åker ni till ett Circle K på Madenvägen…

H: Mm.

FL: … i Rissne.

H: Mm.

FL: Berätta om det.

H: Jag vill inte svara på det.

FL: Varför åker ni dit?

H: Jag vill inte kommentera.

FL: Och vi har ju inhämtat övervakningsfilm därifrån också…

H: Mm.

FL: … och där kan vi ju se att du tar med pumpen inne i baksätet på bilen.

H: Mm.

FL: Varför…?

H: Att jag?

FL: Ja.

H: Mm.

FL: Varför?

H: Jag vill inte svara på det.

HEMLIG

FL: För ni är ju först på Circle K där i Kungens kurva…

H: Mm.

FL: … och tankar bilen.

H: Mm.

FL: Och det är ju liksom i… i södra…

H: Mm.

FL: … Stockholm. Sedan åker ni till liksom norrut…

H: Ja.

FL: … och tankar in i baksätet på bilen.

H: Mm.

FL: Varför?

H: Jag vill inte kommentera det.

FL: Vad är det ni tankar i bilen?

H: Jag vill inte svara på det.

FL: Vem betalar för det?

H: Jag vill inte kommentera det.

FL: Vilka är ni?

H: Jag vill inte kommentera det.

(*Tystnad 14 sekunder*)

FL: Vad händer efter det då?

H: Jag vill inte svara på det.

(*Tystnad 12 sekunder*)

FL: Du kommer ju tillbaka till hotellet.

H: Mm.

FL: Vad… vad gör du där?

H: Jag vill inte kommentera det.

FL: Varför åker du tillbaka till hotellet?

HEMLIG

H: Ingen kommentar.

FL: De här som du var med på hotellet och sedan åkte iväg med, vad hände med dem?

H: Jag vill inte svara på det.

(*Tystnad 13 sekunder*)

FL: Den 14 september…

H: Mm.

FL: … klockan 00:44 så söker du på Aftonbladet. Berätta om det.

H: Jag vill inte svara på det.

FL: Där är du inne på Aftonbladet nyheter, en man skjuten i Vasastan.

H: Mm.

FL: Varför då?

H: Jag vill inte svara på det. Var är Vasastan, förlåt?

A: Det är… det är i Stockholm och det är den del av Stockholm där det här mordet har skett.

H: Mm.

A: Centrala Stockholm.

H: Mm.

(*Tystnad 33 sekunder*)

FL: Vem är [redacted] (*osäker stavning*) på Signal?

H: Vem?

FL: Salvatrosha.

H: Jag vill inte svara på det.

(*Tystnad 53 sekunder*)

FL: Har ni något?

FL2: Nej. Har du några frågor, Martin?

A: Nej, tack.

FL2: Då avslutar vi förhöret när klockan är 10:57.

HEMLIG

Transkriberat av: S.I. 2023-10-23.

Polisen

Förhör

Hamza-Sammanfattning förhör Nr 3

Signerat av

Signerat datum

Enhet	Diarienr
Region Stockholm, Grova brott 5 PO Sthlm City	5000-K1147925-23

Hörd person	Personnummer
Abo Karah, Hamza	20040701-8837

Den hörde är	ID Styrkt	Sätt	Ställning till misstänkt - målsägande - vittne
Misstänkt	Ja	Känd av polisman	

Tolk	Språk

Anledning till förhör / Misstankar som misstänkt har underrättats om	Underrättad om misstanke
Mord, Fullbordat, Gärningsman	2023-09-29

Ytterligare information om anledning till förhör
Kompletterande förhör gällande tidigare delgivna misstankar

Underrättad om 12 § FUK	Underrättad om rätt till försvarare	Godtar den försvarare som rätten förordnar	Försvarare/ombud närvarande
Ja			Ja

Försvarare/ombud önskas
Martin Larsson

Förhörsledare	Förhörsdatum	Förhör påbörjat	Förhör avslutat
Magnus Helldorff	2023-12-21	09:09	09:26

Förhörsplats	Typ av förhör	Förhörssätt
Häktet Uppsala	RB 23:6	

Förhörsvittne	Utskrivet av

Involverad personal	Funktion
Lisa Nordström	Biträdande förhörsledare

Berättelse

Förhöret finns inspelat på film och band och inlagt i utredningen enligt gängse rutin

Under förhöret förevisas misstänkt och advokat bilder. Dessa bilder återfinns som bilagor till detta förhör.

Misstänkts svar markerade i kursiv stil

Du är misstänkt för medhjälp till försök till mord i Uppsala den 12:e September tillsammans med Ali Al Robei. Du förnekar brott och berättar i förhör i den förundersökningen för polisen vad du gjorde i Uppsala och om omständigheterna i övrigt. Om jag har förstått de förhören rätt så berättar du att det var Ali Robaei som styrde och att du inte var medveten om vad som pågick. Har jag förstått det rätt?
Jag vill inte kommentera.

Du är även misstänkt för inblandning i ett mord i stockholm lite mindre än ett dygn senare. Där har du också sagt att du förnekar brott. I övrigt har du inte svarat på några frågor kring den händelsen.

Hur kommer det sig att du villberätta vad som hände i Uppsala men inte vad som hände i stockholm?
Jag vill inte kommentera det.

HEMLIG

Du förnekar ju båda brotten, men pratar bara om ett. Varför är det så?
Jag vill inte kommentera det.

Varför inte då?
Av vissa skäl.

Vad är det för skäl?
Jag vill inte kommentera det.

Du lämnar Uppsala och åker mot stockholm i Volvon på natten/morgonen den 13:e. Stämmer det?
Jag vill inte kommentera det.

När får du reda på vad som har hänt ali?
Jag vill inte kommentera det heller.

Du blir tagen av polisen i Märsta, alltså mellan Uppsala och Stockholm när du kör Volvon du hyrt i Malmö. Stämmer det?
Jag vill inte kommentera.

Du blir förd till S:t Görans sjukhus för provtagning. Sen blir du släppt. Vad gör du då?
Jag vill inte kommentera det.

Du säger att Ali tog alla instruktioner från uppdragsgivaren och att du tog alla instruktioner från Ali, men efter att Ali försvunnit så är du kvar i Stockholm även efter att du har förlorat din bil och blivit släppt av polisen på St:Göran, varför är du kvar i stockholm?
Jag vill inte kommentera det.

Men du Hamza. Du säger att du förnekar brott. Om du förnekar brott kan du inte då berätta vad du gör i stockholm?
Nej. Jag vill inte kommentera det.

Varför inte då?
Allt jag har att säga är att jag har inte skjutit någon och jag har inte varit på brottsplatsen.

Ok. Vi kommer till det.

När du greps hade du en telefon på dig. En iPhone 14 Pro Max. Kan du berätta om den telefonen. Är det din telefon?
Jag vill inte kommenterad det.

Vi kan se att det sätts i ett nytt SIM-kort i telefonen 16:02 den 13:e september. Efter 16:02 ringer du upp [redacted] [redacted] ett tiotal gånger. Kan det stämma?
Jag vill inte kommentera det.

Vid tidpunkten när du kommer ut från sjukhuset skriver telefon iPhone 14 Pro Max på snapchat till I sjukhuset för nu om jag efter Stockholm du kommer sneia det är även en bild lagrad i telefonen på en arm som ser ut att vara inifrån ett sjukhus. Är det du på bilden?

Misstänkt förevisas förhörsbilaga 1

Jag vill inte kommentera.

HEMLIG

Har vi rätt när vi påstår att telefonen är din och att det är du som använder den?
Jag vill inte kommentera.

Har du haft den telefonen hela tiden den 13:e?
Jag vill inte kommentera det.

Har du lånat ut den telefonen till någon?
Jag vill inte kommentera det.

Misstänkt förevisas förhörsbilaga 2.

Den här bilden finns i din telefon. Kan du berätta om den?
Jag vill inte kommentera.

Det ser ut att vara att man tankar i luft i ett framdäck på en bil. Har du gjort det?
Jag vill inte kommentera det.

Bilden togs 19.05. Hur har du fått tag på den här bilen?
Jag vill inte kommentera det.

När du körde runt i Stockholm dagen för mordet på [redacted] plockade du någonsin upp någon annan person i bilen?
Jag vill inte kommentera det.

Via din telefon har vi kunnat följa ditt rörelsemönster under dagen den 13:e september. Innan mordet kan vi se att din telefon kopplar upp i närheten av Granängsringen. Du får även ett meddelande skickad till dig, från en snapchatanvändare, bigpronto1, med en adress, Granängsringen 17. Vad gör du vid Granängsringen?
Jag vill inte kommentera det

Känner du någon där?
Jag vill inte kommentera det.

Har du varit där förut?
Jag vill inte kommentera det.

Efter att du varit i Granängsringen kopplar din telefon upp mot en mast i centrala Stockholm. Telefonen befinner sig då i närheten av mordplatsen vid tidpunkten för mordet. Är du vid mordplatsen?
Jag vill inte kommentera det.

Tidigare sa du att du inte var vid mordplatsen.
Jag vill inte kommentera det.

Tidigare i förhör med mig, nu, här så sa du att du inte har varit vid mordplatsen. Vart var du någonstans vid tiden för mordet?
Jag vill inte kommentera det.

Är det du som skjuter [redacted]
Jag vill inte kommentera det.

Du har tidigare sagt att du förnekar brott. Då borde det ju inte vara du som skjuter [redacted] då?

HEMLIG

Jag vill inte kommentera det heller.

Varför kan du inte ens kommentera en sån sak? Du har ju redan sagt att du förnekar brott?
För som sagt, jag har skäl. Vissa skäl som jag inte vill nämna nu. Jag vill inte kommentera det.

Har du sett någonting som kan ha med mordet att göra?
Jag vill inte kommentera det.

Är du medveten om att det sker ett mord?
Jag vill inte kommentera det.

Efter tidpunkten för mordet, vad gör du då?
Jag vill inte kommentera det.

Via din telefons uppkopplingar kan vi konstatera att du återigen åker söderut och kopplar upp mot master vid Granängsringen. Varför åker du söderut sen?
Jag vill inte kommentera det.

Din kusin Khaze. Är han på något sätt inblandad i mordförsöket i Uppsala eller mordet i Stockholm city?
Jag vill inte kommentera det.

Varför kan du inte kommentera det? Är han inblandad eller inte?
Jag kan inte kommentera det.

Khaze säger såhär. Jag läser inanntil från hans förhör:
"Khaze ombads berätta om varför han bestämmer sig för att åka till Malmö. Khaze uppgav att han inte ville vara med, Khaze sa till Hamza att han inte ville vara med och Hamza sa till Khaze att de skulle hitta någon annan istället. Khaze ville ha med sig Hamza tillbaka till Malmö men Hamza ville stanna och vara med."

Vad menar Khaze med det här? Vara med på vad?
Jag vill inte kommentera det.

"Khaze uppgav att klockan blev 19 (*den 12:e fhl ant)* och då bestämde han sig för att åka tillbaks, Khaze var rädd och orolig för han visste inte vad som pågick eller vad som skulle hända. "

Varför tror du att Khaze var rädd och orolig?
Jag vill inte kommentera det.

"Försvararen tillfrågade Khaze om han kände sig rädd eller orolig, Khaze uppgav att han gjorde det för han fick inte svar på sina frågor. Varje gång Khaze frågade var det nytt svar. Först skulle de till Stockholm för att festa sen bara för att köra sen skulle de hämta grejor och sen blev det något mer än bara grejor. Khaze kände sig osäker på vad som skulle hända, Khaze fick aldrig veta att någon skulle dödas."

Varför gav du hela tiden olika svar till Khaze?
Jag vill inte kommentera det.

Är Khaze din kusin?
Jag vill inte kommentera det.

HEMLIG

Kan du inte ens kommentera om han är din kusin?
Nej.

Du kan alltså inte berätta om en person som jag då tror är din kusin är inblandad eller inte?
Jag vill inte kommentera det.

Du är ju misstänkt för mordet på [redacted] i stockholm city den 13:e. Har du blivit utnyttjad av någon att vara med?
Jag vill inte kommentera det.

Har det skett mot din vilja?
Jag vill inte kommentera det.

Har du känt dig tvingad att göra saker som du inte vill?
Jag vill inte kommentera det.

Är det någon du känner som har förmått dig att blanda dig i mordet?
Jag vill inte kommentera det.

Kommer iden att mörda [redacted] från dig, eller är det någon annan som har beodrat dig att göra det?
Jag vill inte kommentera det.

Känner du [redacted] han som blev mördad?
Jag vill inte kommentera det.

Har du sett någon bild på honom någon gång?
Jag vill inte kommentera det.

Misstänkt förevisas förhörsbilaga 3

Känner du igen den här mannen?
Jag vill inte kommentera det.

Varför inte då?
Jag vill inte kommentera det.

Du kan inte ens kommentera om du känner igen en person?
Nej, jag vill inte kommentera det.

Hanheter i alla fall El-Oweit som du vet. Känner du honom?
Jag vill inte kommentera det.

Vad har ni för typ av relation?
Jag vill inte kommentera det.

Vart befann han sig den här dagen?
Jag vill inte kommentera det.

Pratar du med honom på något sätt?
Jag vill inte kommentera det.

Vet du om han på något sätt är inblandad i mordet på [redacted]?

HEMLIG

Jag vill inte kommentera det.

El-Oweit sitter i detta nu [redacted]. Han är misstänkt för ett annat mord i samma kriminella konflikt som mordet du är misstänkt för. Visste du om det?
Jag vill inte kommentera det.

El-Oweiti är även liksom du misstänkt för att vara inblandad i mordet på [redacted]Har han något med det mordet att göra?
Jag vill inte kommentera det.

Är El-Oweit personen bakom snapchatkontot bigpronto1?
Jag vill inte kommentera det.

Efter mordet på natten, 01:23, fastnar du på en övervakningsfilm på ett hotell i Alvik.

Misstänkt förevisas film, finns arkiverad i FILIP "Klipp från övervakningsfilm Forenom Apart Hotell, Alvik 14:e september"

På filmen kan jag berätta att det är tre personer. Det är du, [redacted] och [redacted].

Det är en filmsekvens som är tagen från en längre filmsekvens.

[redacted] säger till dig: Fick du det gjort? du svarar Ja, 100 procent.

Vad handlar det om?
Jag vill inte kommentera det.

Handlar det om mordet?
Jag vill inte kommentera det.

Du sa tidigare att du förnekar brott och att du inte har varit vid brottsplatsen. Kan du utvekla det? Då tänker jag att du kan säga var du har varit istället? Om du inte varit där?
Jag vill inte kommentera det.

Det här är ju din chans att berätta vad du gjorde istället.
Jag vill inte kommentera det.

Varför inte? Jag kan inte förstå det.
Jag vill inte kommentera det.

Och anledningen till det är att du har dina skäl säger du.
Ja. Som jag kanske kan nämna sen. Men just nu vill jag inte kommentera det.

Har advokaten några frågor?

Advokaten: Hur känns det här, att vara i förhör?
Det känns… förhör, man är inte så glad ju, när man sitter i ett förhör.

Advokaten: Känns det jobbigt?
Ja.

Advokaten: Precis som förhörsledaren varit inne på så säger du ju lite olika beträffande två frågor. Den första frågan: Har du skjutit [redacted]?

HEMLIG

Nej.

Advokaten: Befann du dig på brottsplatsen när [redacted] sköts?
Nej.

Advokaten: Tack.

Vart var du någonstans när [redacted] sköts?
Jag vill inte kommentera det.

Vet du vart du var när [redacted] sköts?
Jag vill inte kommentera det.

Har du något du vill lägga till inom ramen för ett förhör?
Nej tack.

Förhöret avslutas därmed

HEMLIG

1.

HEMLIG

2.

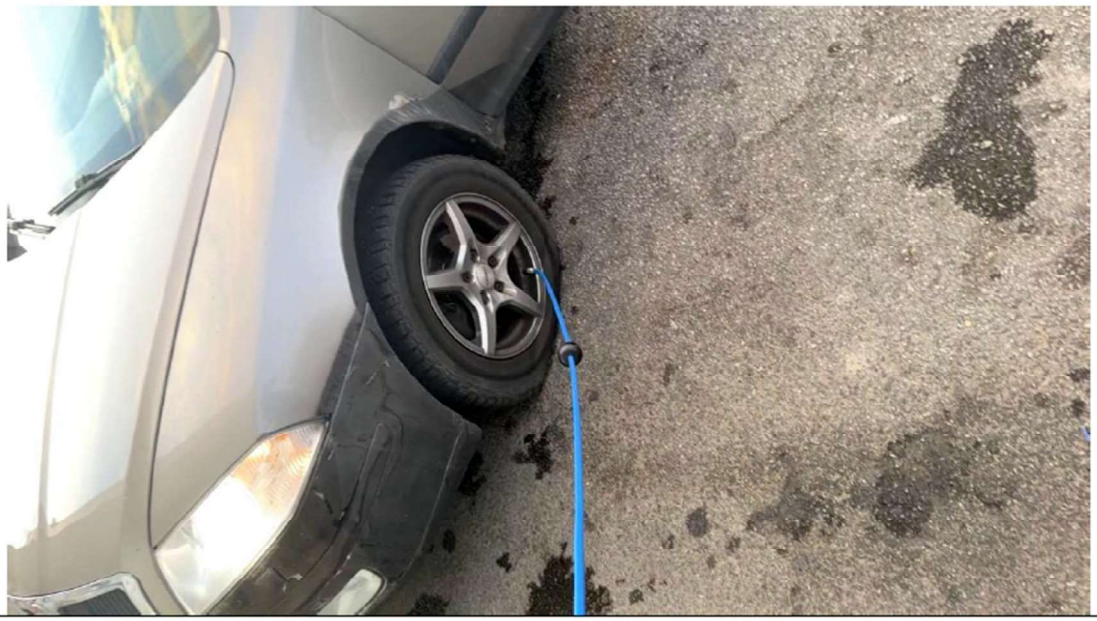

HEMLIG

3.

Polisen

Förhör

Hamza-Transkriberat förhör Nr 3

Signerat av

Signerat datum

Enhet	Diarienr
Region Stockholm, Grova brott 5 PO Sthlm City	5000-K1147925-23

Hörd person	Personnummer
Abo Karah, Hamza	20040701-8837

Den hörde är	ID Styrkt	Sätt	Ställning till misstänkt - målsägande - vittne
Misstänkt	Ja	Känd av polisman	

Tolk	Språk

Anledning till förhör / Misstankar som misstänkt har underrättats om	Underrättad om misstanke
Grovt vapenbrott, Fullbordat, Gärningsman	2023-09-29
Mord, Fullbordat, Gärningsman	2023-09-29

Ytterligare information om anledning till förhör
Kompletterande förhör gällande tidigare delgivna misstankar

Underrättad om 12 § FUK	Underrättad om rätt till försvarare	Godtar den försvarare som rätten förordnar	Försvarare/ombud närvarande
Ja			Ja

Försvarare/ombud önskas
Martin Larsson

Förhörsledare	Förhörsdatum	Förhör påbörjat	Förhör avslutat
Magnus Helldorff	2023-12-21	09:09	09:26

Förhörsplats	Typ av förhör	Förhörssätt
Häktet Uppsala	RB 23:6	Videobandsförhör
Förhörsvittne	Utskrivet av SI	Konceptförhör

Involverad personal	Funktion
Lisa Nordström	Biträdande förhörsledare

Berättelse

K1147925-23

Hörd person: Hamza Abo Karah
Förhörsledare: Magnus Helldorff
Biträdande förhörsledare: Lisa Nordström
Advokat: Martin Larsson

H = Hörd person
FL = Förhörsledare
FL2 = Biträdande förhörsledare
A = Advokat

Datum: 2023-12-21

(Transkriberaren har inte tagit med utfyllnadsljud som "eh..." och "ehm...".)

HEMLIG

FL: Då är klockan 09:09, förhör med Hamza. Du är ju då misstänkt för medhjälp till försök till mord i Uppsala den 12 september tillsammans med Ali Al Robaie.

H: Mm.

FL: Du förnekar det brottet och i förhör i den förundersökningen berättar du för polisen vad du gjorde i Uppsala och du berättar också om omständigheterna i övrigt.

H: Mm.

FL: Om jag har förstått det rätt, så berättar du att det var Ali Robaie som styrde och att du inte var medveten om vad som pågick. Har jag förstått dig rätt då?

H: Jag vill inte kommentera det.

FL: Okej. Du är även misstänkt för inblandning i ett mord i Stockholm lite mindre än ett dygn senare. Där har du också sagt att du förnekar brott, i övrigt har du inte svarat på några frågor kring den händelsen. Hur kommer det sig att du vill berätta vad som hände i Uppsala, men inte vad som hände i Stockholm?

H: Jag vill inte kommentera det.

FL: Nu förnekar ju du båda brotten, men du pratar bara om ett. Varför är det så?

H: Jag vill inte kommentera det.

FL: Varför inte då?

H: För… av vissa skäl s…

FL: Vad är det för skäl?

H: Jag vill inte kommentera det.

FL: Okej. Du lämnar Uppsala och åker mot Stockholm i en Volvo på natten morgonen den 13 september, stämmer det?

H: Jag vill inte kommentera det.

FL: När får du reda på vad som har hänt Ali?

H: Jag vill inte kommentera det heller.

FL: Du blir tagen av polisen i Märsta, alltså mellan Uppsala och Stockholm, när du kör Volvon som du har hyrt i Malmö, stämmer det?

H: Jag vill inte kommentera det.

FL: Du blir förd till Sankt Görans sjukhus för provtagning och sedan blir du släppt därifrån, vad gör du då?

H: Jag vill inte kommentera det.

FL: Okej. Du säger att Ali tog alla instruktioner från uppdragsgivaren, att du tog alla

HEMLIG

instruktioner från Ali. Men efter att Ali har försvunnit så är du ju kvar i Stockholm, även efter att du har förlorat din bil och att… när du kliver av… när du blir släppt av polisen från Sankt Görans sjukhus. Varför är du kvar i Stockholm?

H: Jag vill inte kommentera det.

FL: Men du, Hamza, du säger att du förnekar brott. Om du förnekar brott, kan du inte då berätta vad du gör i Stockholm?

H: Nej, jag vill inte kommentera det.

FL: Varför inte då?

H: Jag… allt jag har att säga, det är att jag har inte skjutit någon och jag har inte varit på brottsplatsen.

FL: Okej. Ja, vi kommer till det. När du greps hade du en telefon på dig, en iPhone 14 Pro Max. Kan du berätta om den telefonen, är det din telefon?

H: Jag vill inte kommentera det.

FL: Okej. Vi har tittat i den telefonen och vi har kan konstatera att… vi påstår att den tillhör dig. Den innehåller kontaktuppgifter som stämmer med dina släktningar och vänner. Det finns dessutom ett antal selfies på dig bland bilderna i telefonen. Vi kan se att det sätts in ett nytt SIM-kort i telefonen 16:02. Och efter 16:02, nu är vi alltså på den 13 september, så ringer du upp din [redacted] ungefär tio gånger den dagen.

H: Hm.

FL: Kan det stämma?

H: Jag vill inte kommentera det.

FL: Vid tidpunkten när du kom ut från sjukhuset då skriver du på Snapchat, "I sjukhuset för nu om jag efter Stockholm du kommer snea". Det är även en bild lagrad i telefonen på en arm som ser att vara från ett sjukhus, är det här du på den bilden?

H: Jag vill inte kommentera det.

FL: Ska vi se på bilden här?

FL: Är det där du?

H: Jag vill inte kommentera det.

FL: Har vi rätt när vi påstår att telefonen är din och att det är du som har använt den?

H: Jag vill inte kommentera det heller

FL: Har du haft den här telefonen hela tiden den 13:e?

H: Jag vill inte kommentera det.

FL: Har du lånat ut telefonen?

HEMLIG

H: Jag vill inte kommentera det.

FL: Jag ska visa en annan bild för dig. Den här bilden finns i din telefon, kan du berätta om den?

H: Jag vill inte kommentera det.

FL: Ser ut att vara att man tankar i luft i ett framdäck på en bil. Har du gjort det?

H: Jag vill inte kommentera det.

FL: Bilden togs 19:05. Då undrar jag, hur har du fått tag på den här bilen?

H: Jag vill inte kommentera det.

FL: När du körde runt i Stockholm dagen för mordet på [redacted] plockar du upp någon annan person i bilen då?

H: Jag vill inte kommentera det.

FL: Via din telefon har vi kunnat följa ditt rörelsemönster under dagen den 13:e. Innan mordet kan vi se att din telefon kopplar upp i närheten av Granängsringen. Du får även ett meddelande skickat till dig från en Snapchat-användare, bigpronto1, med en adress. Granängsringen 17. Vad gör du på Granängsringen?

H: Jag vill inte kommentera det.

FL: Känner du någon där?

H: Jag vill inte kommentera.

FL: Har du varit där förut?

H: Jag vill inte kommentera det heller.

FL: Efter att du varit i Granängsringen kopplar din telefon upp most en mat… mot en mast i centrala Stockholm. Telefonen befinner sig då i närheten av mordplatsen vid tidpunkten för mordet. Är du vid mordplatsen?

H: Jag vill inte kommentera det.

FL: Tidigare sade du att du inte var vid mordplatsen?

H: Jag vill inte kommentera det.

FL: Okej, men tidigare i förhör med mig nu här, så sade du att du inte har varit på mordplatsen. Var, var du någonstans då under tiden för mordet?

H: Jag vill inte kommentera det.

FL: Är det du som skjuter [redacted]?

H: Jag vill inte kommentera det.

HEMLIG

FL: Du har tidigare sagt att du förnekar brott, då borde det väl vara så att du in… det… du som inte skjuter [redacted] då?

H: Jag vill inte kommentera det heller.

FL: Varför kan du inte ens kommentera en sådan sak, du har ju redan sagt att du förnekar brott?

H: För, som sagt, jag har skäl. Vissa skäl som jag vill inte nämna nu, men jag vill inte kommentera det.

FL: Har du sett någonting som kan ha med mordet och göra?

H: Jag vill inte kommentera det.

FL: Är du medveten om att det sker ett mord?

H: Jag vill inte kommentera det.

FL: Okej då, efter tidpunkten för mordet, vad gör du då?

H: Jag vill inte kommentera det.

FL: Via din telefons uppkopplingar kan vi konstatera att telefonen åter igen åker söderut och kopplar upp igen mot master i Granängsringen. Varför åker du söder ut sedan?

H: Jag vill inte kommentera det.

FL: Din kusin Khaze, är han på något sätt inblandad i mordförsöket i Uppsala eller mordet i Stockholm?

H: Jag vill inte kommentera det.

FL: Varför kan du inte kommentera det, är han inblandad eller inte?

H: Nej, jag kan inte kommentera det.

FL: Khaze säger så här, "Kha…", nu läser jag innantill från ett förhör, "Khaze om vad s… berättar om varför han bestämmer sig för att åka till Malmö. Khaze uppgav att han inte ville vara med. Khaze sade till Hamza att han inte ville vara med och Hamza sade till Khaze att de skulle hitta på något annat istället. Khaze ville ha med sig Hamza tillbaka till Malmö, men Hamza ville stanna och vara med." Vad menar Khaze med det här, vara med på vad då?

H: Jag vill inte kommentera det.

FL: "Khaze uppgav att klockan 19… att klockan blev 19", och då är det alltså den 12e, "och då bestämde han sig för att åka tillbaka. Khaze var rädd och orolig för han visste inte vad som pågick eller vad som skulle hända." Varför tror du att Khaze var rädd och orolig, varför säger han så?

H: Jag vill inte kommentera det.

FL: "Khaze får en fråga av sin advokat om han känner sig rädd eller orolig. Khaze uppgav att

HEMLIG

han gjorde det för att han fick inte svar på sina frågor. Varje gång Khaze frågade var det ett nytt svar. Först skulle de till Stockholm för och festa, sedan bara för att köra, sedan skulle de hämta grejer och sedan blev det något mer än bara grejer. Khaze kände sig osäker på vad som skulle hända. Khaze fick aldrig veta att någon skulle dödas." Varför gav du hela tiden olika svar till Khaze?

H: Jag vill inte kommentera det.

FL: Man förstår ju inte riktigt… det här är… är Khaze din kusin?

H: Jag vill inte kommentera det.

FL: Kan du inte ens kommentera om han är din kusin?

H: Nej.

FL: Okej, så du kan alltså inte berätta att, om en person som jag då tror är din kusin, om han är inblandad eller inte?

H: Jag vill inte kommentera det.

FL: Okej. Du är misstänkt för mord på [redacted] i Stockholm… mitt i Stockholm den 13:e. Har du blivit utnyttjad av någon och vara med?

H: Jag vill inte kommentera det.

FL: Har det skett mot din vilja?

H: Jag vill inte kommentera det.

FL: Har du känt dig tvingad att göra saker som du inte vill?

H: Jag vill inte kommentera det.

FL: Är det någon du känner som har förmått dig att blanda dig i mordet?

H: Jag vill inte kommentera det.

FL: Det kan vara så att idén att mörda [redacted] inte kommer från dig. Det kan ju vara så att någon annan har beordrat dig att göra det. Vad har du för kommentar till det?

H: Förlåt, jag hörde inte frågan. Vad sade du?

FL: Kommer idén… kommer idén att mörda [redacted] från dig, eller är det någon annan som har kommit på idén och beordrat dig och gjort det?

H: Jag vill inte kommentera det.

FL: Okej. Känner du [redacted] han som blev mördad?

H: Jag vill inte kommentera det.

FL: Okej, har du sett någon bild på honom någon gång?

HEMLIG

H: Jag vill inte kommentera det.

FL: Okej. Känner du igen den här mannen?

H: Jag vill inte kommentera det.

FL: Varför inte då?

H: Jag vill inte kommentera.

FL: Du kan inte ens kommentera om du känner igen en person?

H: Nej, jag vill inte kommentera det.

FL: Okej, han heter i alla fall El-Oweiti, som du såklart vet. Känner du honom?

H: Jag vill inte kommentera det.

FL: Vad har ni för typ av relation?

H: Jag vill inte kommentera.

FL: Var befann han sig den här dagen?

H: Jag vill inte kommentera det.

FL: Pratade du med honom på något sätt?

H: Jag vill inte kommentera det.

FL: Vet du om han är inblandad i mordet på [redacted] på något sätt?

H: Jag vill inte kommentera.

FL: El-Oweiti han sitter i detta nu [redacted]. Han är misstänkt för ett annat mord i samma kriminella konflikt som mordet som du är misstänkt för. Visste du om det?

H: Jag vill inte kommentera det.

FL: Har du någon kommentar till det?

H: Jag vill inte kommentera.

FL: El-Oweiti är liksom du även misstänkt för att vara inblandad i mordet på [redacted]

H: Vad då?

FL: Vad? Han är även misstänkt för att vara inblandad i mordet på [redacted]

H: Mm.

FL: Har han något med det mordet att göra?

H: Jag vill inte kommentera det.

HEMLIG

FL: Är El-Oweiti personen bakom Snapchat-kontot bigpronto1?

H: Jag vill inte kommentera det.

FL: Okej. Efter mordet på natten 01:23 fastnar du på en övervakningsfilm på ett hotell i Alvik. Vi ska titta på den filmen.

H: Vilken tid?

FL: 01:23. Och då har det alltså blivit den 14:e. Vi får spetsa öronen, det är inte jättebra ljud…

H: Mm.

FL: … men vi kommer berätta vad som… vad som sägs. Och på den här filmen så kan jag då berätta att det är tre personer. Det är du, en människa som heter [redacted] och en människa som heter [redacted].

FL2: Ska jag spela?

FL: Ja, kör. Du får spetsa öronen här då.

FL2: Får nog stanna.

FL: Vi får nog stanna här, ja. Det är en sekvens tagen ur en mycket längre sekvens, men det är en… en… en dialog mellan… mellan [redacted] och dig då.

H: Mm.

FL2: Men vi gör så, vi spelar den igen och så… först kan ni se på filmen, sedan kan ni lyssna…

FL: Ja.

FL2: … lite närmare

H: Ja.

FL: Och då…

FL2: Jag kan spela det… hörde ni vad som sägs?

FL: Nej.

H: Nej.

FL: Jag kan säga vad som sägs.

FL: Ja.

FL: Hajdini säger, "fick du det gjort?", och du…

A: Och vem var [redacted]… förlåt, men vem var [redacted] av de där? För det var [redacted]

HEMLIG

FL: [redacted]

A: Okej. Mm, tack.

FL2: Han säger till dig, "fick du det gjort?", du svarar, "ja, hundra procent".

H: Mm.

FL: Vad handlar det om?

H: Nej, jag vill inte kommentera det.

FL: Handlar det om mordet?

H: Jag vill inte kommentera det.

FL: Okej. Du sade… du sade tidigare att du… att du förnekar brott och att du inte har varit vid brottsplatsen. Kan du utveckla det, varför kan… vad… vad… då… då tänker jag att du kan säga var du har varit is… istället om du inte har varit där?

H: Jag vill inte kommentera det.

FL: Okej. Det här är ju din chans och berätta vad du gjorde istället.

H: Jag vill inte kommentera det.

FL: Och varför inte, jag kan inte förstå det?

H: Nej, jag vill inte kommentera det.

FL: Och anledningen till det är att du har dina skäl, säger du?

H: Ja. Som jag kanske kan nämna sedan, men just nu så vill jag inte kommentera.

FL: Okej. Yes, har advokaten några frågor?

A: Tre frågor.

FL: Okej, kom igen.

A: Hur känns det här och vara i förhör?

H: Det… det känns som förhör, det är… man är inte så glad ju när man… man sitter i ett förhör, man…

A: Nej. Kanske en fråga, då blir det fyra frågor då, känns det jobbigt?

H: Ja.

A: Mm. Du, precis som Magnus har varit inne på, så säger du ju, liksom, lite olika beträffande två frågor. Den första frågan, har du skjutit [redacted]?

H: Nej.

HEMLIG

A: Befann du dig på brottsplatsen när [redacted] sköts?

H: Nej.

A: Tack.

FL: Okej. Vart var du någonstans då när [redacted]… när [redacted]…?

H: Jag vill inte kommentera det.

FL: Okej. Vet du var du var någonstans?

H: H: Jag vill inte kommentera det.

FL: Okej. Har du några frågor?

FL2: Nej.

FL: Nej, jag tror inte vi kommer så mycket längre. Har du något du vill lägga till inom ramen för ett förhör?

H: Nej, tack.

FL: Då är klockan 09:26 och vi avslutar förhöret där.

Transkriberat av: SI 2024-01-04.

Polisen

Förhör

Signerat av

SAMMANFATTNING Förhör nr 4 Hamza Abou Karah

Signerat datum

Enhet	Diarienr
Region Stockholm, Grova brott 5 PO Sthlm City	5000-K1147925-23

Hörd person	Personnummer
Abo Karah, Hamza	20040701-8837

Den hörde är	ID Styrkt	Sätt	Ställning till misstänkt - målsägande - vittne
Misstänkt	Ja	Känd av polis	

Tolk	Språk

Anledning till förhör / Misstankar som misstänkt har underrättats om	Underrättad om misstanke
Grovt vapenbrott, Fullbordat, Gärningsman	2023-09-29
Anledning till förhör / Misstankar som misstänkt har underrättats om	Underrättad om misstanke
Mord, Fullbordat, Gärningsman	2023-09-29

Ytterligare information om anledning till förhör

MORD i första hand, MEDHJÄLP TILL MORD i andra hand (Hamza Abo Karah), MEDHJÄLP TILL MORD (Ali Al Robaie och Zahra Al Robaie) och GROVT VAPENBROTT (Hamza Abo Karah) (5000-K1147925-23)

Gärning

Hamza Abo Karah har tillsammans och i samförstånd med andra gärningsmän, enligt en gemensam brottsplan, berövat målsäganden [redacted] livet genom att skjuta honom med flera skott. Det hände den 13 september 2023 på Vanadisvägen i Stockholm.

Gärningsmännen har under perioden 11-13 september 2023 på olika platser i Sverige och utomlands agerat enligt en gemensam brottsplan och med gemensamt uppsåt att döda målsäganden. De har därvid bl. a. anskaffat flera bilar och vapen, lockat målsäganden till brottsplatsen och skjutit målsäganden. Samtliga gärningsmän har haft uppgifter som varit nödvändiga för genomförandet av mordet och de har stärkt varandra i uppsåt och agerande.

Hamza Abo Karah har i vart fall, under perioden 11-13 september 2023, främjat gärningen med råd och dåd enligt följande
- ha kontakter med El-Oweiti och/eller annan gärningsman om planeringen av utförandet, bl. a. gällande bilar, brottsplats och tid för brottet,
- hyra pb UYF98H för färd mellan Malmö och Stockholm,
- själv, eller genom annan, ha kontakt med målsäganden,
- själv, eller genom annan, dokumentera en bild av målsäganden,
- själv, eller genom annan, förmedla bilden till andra gärningsmän,
- anskaffa ytterligare en bil, FUF858,
- mottaga tidigare dokumenterad bild av målsäganden,
- tillsammans med annan/andra gärningsmän åka till brottsplatsen och skjuta målsäganden,
- efter brottet lämna pb FUF858 på Attunda brandstation i Sollentuna,

allt i syfte att främja mordet på [redacted].

Ali Al Robaie har under perioden den 11-12 september 2023, främjat mordet på [redacted] med råd och dåd, enligt följande
- tillhandahålla det snapchatkonto som använts för att locka målsäganden till brottsplatsen,
- själv, eller genom annan, ha kontakt med målsäganden,
- själv, eller genom annan, dokumentera en bild av målsäganden,
- själv, eller genom annan, förmedla bilden till andra gärningsmän,
allt i syfte att locka målsäganden till brottsplatsen och därigenom möjliggöra för Hamza Abo Karah att tillsammans och i samförstånd med annan/andra döda målsäganden.

Zahra Al Robaie har, den 13 september 2023 i Malmö, främjat gärningen med råd och dåd genom att
- byta lösenord på det snapchatkontot som används för att locka målsäganden till platsen,
- skicka ett meddelande till målsäganden i vilket hon utgett sig för att vara i Stockholm och fråga vad målsäganden gör, samt
- försett annan gärningsman med tillgång till det Snapchatkontot,
- efter gärningen, berett sig tillgång till det snapchatkonto som använts för att locka målsäganden till platsen och radera kontot,
allt i syfte att locka målsäganden till brottsplatsen och därigenom möjliggöra för Hamza Abo Karah att tillsammans och i samförstånd med annan/andra döda målsäganden samt efter brottet undanröja bevis.

Hamza Abo Karah har tillsammans och i samförstånd med andra gärningsmän, den 13 september 2023 på Vanadisvägen i Stockholm, olovligen innehaft ett skarpladdat vapen på allmän plats. Brottet bör bedömas som grovt eftersom vapnet innehafts i kriminell miljö och kommit till brottslig användning.

Hamza Abo Karah, Ali Al Robaie och Zahra Al Robaie har begått brotten med uppsåt.

Underrättad om 12 § FUK	Underrättad om rätt till försvarare	Godtar den försvarare som rätten förordnar	Försvarare/ombud närvarande
Ja			Ja

Försvarare/ombud önskas
Martin Larsson närvarande på plats

Förhörsledare	Förhörsdatum	Förhör påbörjat	Förhör avslutat
Magnus Helldorff	2024-02-06	09:13	09:23
Förhörsplats	**Typ av förhör**	**Förhörssätt**	
Häktet Uppsala	RB 23:6	Videobandsförhör	
Förhörsvittne	**Utskrivet av**	Konceptförhör	
	LN		

Involverad personal	Funktion
Lisa Nordström	Biträdande förhörsledare

Berättelse

HAMZA DELGES NY GÄRNINGSBESKRIVNING ENLIGT OVAN

HEMLIG

HAMZA ÄR INFÖRSTÅDD MED BROTTSMISSTANKARNA RIKTADE MOT HONOM

HAMZA FÖRNEKAR SAMTLIGA BROTT

HAMZA GÖR EJ ANSPRÅK PÅ NÅGOT BESLAGTAGET FÖREMÅL OCH VILL EJ KOMMENTERA OM NÅGOT TILLHÖR HONOM

HAMZA INFORMERAS OM SINA RÄTTIGHETER ENLIGT FUK 12§ OCH FUK 12c§

SAMMANFATTNING AV FÖRHÖR, FÖRHÖRET FINNS INSPELAT I SIN HELHET OCH INLAGD I FILIP

Hamza informerades om att han har pratat i ärendet som gäller händelserna i Uppsala men inte sagt någonting om det som hände i Stockholm nästa dag.
I tidigare förhör har Hamza bara sagt två saker förutom ”ingen kommentar”.
Hamza har sagt att han förnekar brott och att han inte var på brottsplatsen.

Hamza tillfrågades om det var något han ville säga inom ramen för ett förhör. Hamza berättade att han ville säga det han har sagt tidigare, Hamza förnekar brott. Hamza har inte varit på brottsplatsen, han har inte skjutit ihjäl någon, han har inte sett något vapen, han har inte sett någon bli skjuten, han har inte sett någon skjuta, han har inte hört några skott. Hamza har absolut inte vetat att någon ska bli skjuten eller att någon ska dö eller liknande.

Hamza ombads berätta om sin dag i Stockholm. Hamza uppgav att han inte ville kommentera det.

Hamza ombads berätta om varför han inte vill kommentera det. Hamza uppgav att han inte ville kommentera det.

Hamza informerades om att det blir svårt för polisen att förstå när han säger att han inte har något med det här och göra, och när polisen frågar vad han gör i Stockholm så svarar han inte på frågan.

Hamza berättade att han inte har skjutit någon, han har inte vetat att någon ska dö, han har inte sett något vapen, inte varit på brottsplatsen eller hört några skott avlossats.

Hamza ombads berätta om varför han inte vill berätta vad han har gjort. Hamza uppgav att han inte ville kommentera det och har sagt det han vill säga.

Hamza informerades om att han blivit dömd till 12 års fängelse i tingsrätten och riskerar ytterligare ett högt fängelsestraff nu. Hamza tillfrågades om han funderat på att prata med polisen. Hamza uppgav att han redan har berättat det han vill säga och han har berättat vad han gjort.

Hamza informerades om att han berättat om vad han inte gjort. Hamza uppgav att han inte ville kommentera det. Hamza kanske nämner vissa skäl sen men inte nu och hoppades att polisen respekterar det.

Hamza ombads berätta om FUF858. Hamza uppgav att han inte ville kommentera det.

Hamza tillfrågades om han kommer kommentera på någon fråga. Hamza uppgav att han inte kommer kommentera något just nu iallafall.

HEMLIG

Hamza tillfrågades om han kommer prata i rätten istället. Hamza uppgav att han inte ville kommentera det.

Advokats frågor
Du sa att du inte sett något vapen och jag vet inte men om det är så att polisen har hittat mordvapnet, alltså det som användes för att skjuta ihjäl [redacted] och man söker spår på det vapnet. Kommer man hitta något spår från dig på det vapnet?
Hamza svarade nej absolut inte.

Inget DNA?
Hamza svarade nej.

Fingeravtryck?
Hamza svarade nej.

Vare sig på vapnet eller patroner?
Hamza svarade nej ingenting.

Hamza uppgav att han hoppades att polisen skulle hitta mordvapnet så att polisen kan se att det inte finns något DNA eller fingeravtryck för Hamza har inte sett något vapen, han har inte rört något vapen och inte använt något vapen.

Hamza informerades om att det går att vara misstänkt för mord utan att ha använt vapnet.

Hamza tillfrågades om det är något annat han vill säga. Hamza svarade nej.

Förhörsledare läser upp beslagsprotokoll 2023-5000-BG123618.
Hamza uppgav att han inte gör anspråk på något beslagtaget föremål.

HEMLIG

Polisen

Förhör

Sammanfattning av förhör #2 med Hamza

Signerat av

Signerat datum

Enhet	Diarienr
Region Mitt, Grova brott 2 PO Uppsala	5000-K1142522-23

Hörd person	Personnummer
Abo Karah, Hamza	20040701-8837

Den hörde är	ID Styrkt	Sätt	Ställning till misstänkt - målsägande - vittne
Misstänkt	Ja	Daktningsfoto	

Tolk	Språk

Anledning till förhör / Misstankar som misstänkt har underrättats om	Underrättad om misstanke
Mord, Försök till, Gärningsman	2023-09-14

Ytterligare information om anledning till förhör

Medhjälp till försök till mord under perioden 11-13 september 2023 i bl a Uppsala genom att du tillsammans och i samförstånd med andra främjat ett mordförsök genom att hyra en bil i Malmö, transportera skytten med vapen upp till Uppsala samt rekognosera kring brottsplatsen innan mordförsöket

Underrättad om 12 § FUK	Underrättad om rätt till försvarare	Godtar den försvarare som rätten förordnar	Försvarare/ombud närvarande
Ja			Ja

Försvarare/ombud önskas

Martina Rifve

Förhörsledare	Förhörsdatum	Förhör påbörjat	Förhör avslutat
Ulrika Sunnevik	2023-09-16	14:47	17:18

Förhörsplats	Typ av förhör	Förhörssätt
Polishuset Uppsala	RB 23:6	Videobandsförhör

Förhörsvittne	Utskrivet av
	US

Involverad personal	Funktion
Mimmi Dock	Biträdande förhörsledare

Berättelse

Förhöret är videoinspelat med ljud och bild. Inspelningen lagras hos polisen i FILIP.

Nedan följer en sammanfattning baserat på de anteckningar som fördes under förhöret. Sammanfattningen är upprättad som underlag inför häktningsförhandlingen. Förhöret kommer att skrivas ut i dialogform.

-Förhörsledaren informerar om rätten att anlita en försvarare och att under vissa förutsättningar få en offentlig försvarare förordnad.
-Att han har rätt att få information om förändringar av misstanken och att ta del av utredningsmaterial i den utsträckning som följer av 23 kapitlet, 18 § i rättegångsbalken
-samt rätten att inte behöva yttra sig över misstanken.
Hamza informeras om att staten betalar kostnaden för en offentlig försvarare, men att den som döms för ett brott kan bli skyldig att betala tillbaka hela eller delar av kostnaden.

-Möjligheten till strafflindring i brott där det inte är föreskrivet lindrigare straff än sex månaders fängelse om du som tilltalad lämnat uppgifter som är av väsentlig betydelse för

HEMLIG

utredningen av brottet. Detsamma gäller om du som tilltalad lämnat uppgifter som är av väsentlig betydelse för utredningen av någon annans brott för vilket det inte är föreskrivet ett lindrigare straff än fängelse i sex månader eller av någon annans försök, förberedelse eller stämpling till ett sådant brott om gärningen är belagd med straff. Det är domstol som gör bedömningen om eventuell strafflindring skall tillämpas.

Hamza tillfrågas om han förstått den delgivna misstanken vilket han svarar att han gör. Han uppger även att han förstår sina rättigheter.

Hamza berättar att han under en tid och fram till nu bott i Syrien. Han kom till Sverige för ca tre veckor sedan för att vistas här på semester i fyra veckor. Planen är sedan att flytta till Saudiarabien för att där starta ett eget företag. För tillfället har han ingen sysselsättning och försörjs av sina föräldrar. Hamzas smeknamn är Ziko.

Gripandet

Hamza uppger att han greps i en hyrbil när han var i sällskap med sin farbror Ahmad Abou Kraa (kallas Yamesh) och hans släkting Mohamad Khaze. Han förklarar att Mohamads [redacted] är gift med [redacted]

Bilen hyrdes av Ahmad Abou Kraa 4-5 dagar innan Hamza greps. Han hyrde den åt alla de som skulle åka till Stockholm.

Resan till Stockholm

Hamza och Mohamad ville åka till Stockholm av skiftande anledningar. Hamza nämner en jobbintervju där som dock inte var inbokad ännu. De ville även festa och köra runt i Stockholm och vissa förorter.

På något sätt hade Ali Al Robaie fått reda på att Hamza och Mohamad skulle åka till Stockholm. Han kontaktade Hamza och frågade om han fick åka med dem dit, han ville hälsa på kompisar där. Hamza sa att han fick åka med dem. Hamza uppger att han och Ali växt upp i samma område, Ramels väg, i Malmö och känner till varandra sedan de var små men de är inte nära vänner.

Ahmad Abou Kraa hjälpte dem att hyra en bil på OK/Q8 i tre dygn. Hamza, Mohamad och Ali delade på kostnaden vilket blev 1000 kr/person. Hamza var sedan den som körde bilen hela vägen till Stockholm. De åkte nonstop förutom vid ett tillfälle när de stannade och tankade både diesel och laddade el. Hamza vet inte var de gjorde det eller på vilken sorts bensinstation men det var ganska nära Stockholm. Dieseln kostade ca 900 kronor och den kostnaden delade de på. En bit bort från macken fanns det en laddstation och där behövdes en app för att aktivera laddningen. Det var Mohamad som skötte den delen men han sa aldrig om det kostade något att ladda bilen, Hamza har i alla fall inte betalat något för den.

Ingen av dem hade med sig någon packning förutom Hamza som hade med sig lite kläder som låg löst i bagaget. Ingen hade med sig någon väska eller kasse. De hade inte planerat var de skulle sova, de resonerade att om de inte fick tag på något boende kunde de sova i bilen.

När de var ganska nära Stockholm sa Ali att han hade bokat ett hotell och gav adressen till Hamza så han kunde köra dit med hjälp av Google Maps på Hamzas Iphone 12. Hamza och Mohamad erbjöds att sova i Alis bokade hotellrum.

Hamzas mobiltelefoner

Hamza berättar att han har två mobiltelefoner. En Iphone 12 Pro Max med SIM-kort och en Iphone 14 som är nyinköpt och saknar SIM-kort. Hamza lånade ut sin Iphone 12 till Ali

HEMLIG

under resan eftersom Alis mobil inte fungerade. De gånger han själv behövde använda sin Iphone 14 delade han internet med sin Iphone 12. Hamza uppger sedan han lånade ut sin Iphone 12 till Ali har han inte fått den tillbaka. Telefonnumret till hans Iphone 12 är [redacted].

Ali frågade inte Mohamad om han fick låna hans mobil eftersom de två inte känner varandra.

Hotellet

Hamza uppger att hotellet de bodde på ligger i Alvik. Han säger att det bara finns två hotell där och att de inte bodde på Scandic utan på ett hotell som saknar bemannad reception. För att komma in behöver man en kod och den koden fick Hamza av Ali som visade upp ett foto på koden. Fotot hade Ali fått på Hamzas Signal-app. Ali hade bokat hotellet från Hamzas mobil på resan till Stockholm. Det var Hamza som såg till att de tog sig in på hotellet med hjälp av koden.

Det kom fram till hotellet sent på natten. Hamza vet inte vad klockan var då men han tror att det var någon gång mellan 01:00-03:00. Hamza parkerade bilen på hotellets parkering där p-avgiften skulle betalas till Easypark. Hamza var väldigt trött när han kom fram så han struntade i att betala p-avgiften.

Hamza trodde först inte på att Ali hade bokat ett rum, först när de kom fram dit trodde han på det.

Hamza och Mohamad betalade inget för hotellet.

Vistelsen i Stockholm

När de kom till hotellrummet gick Ali och Mohamad och la sig och somnade. Hamza tog en dusch. När solen gick upp var även Ali vaken så Hamza och Ali bestämde sig för att lämna hotellet för att klippa sig. Hamza ville till Rinkeby där det finns massa rappare och sånt han sett på Youtube och TikTok. De åkte till Rinkebytorget och handlade i en affär, det kan ha varit en ICA-butik. Det låg en frisör vid torget men där jobbade det en äldre man så där ville de inte klippa sig.

De frågade en ung somalisk pojke om han visste någon bra frisör i Rinkeby och pojken knappade i en adress på Hamzas mobil. Frisören skulle ligga ca 9-10 minuter från torget. När de kom fram till adressen såg de att det var flera snygga tjejer i salongen. Hamza och Ali kände att de var fula i håret och de hade inte så fina kläder på sig så de ville inte gå in till frisören när tjejerna var där, så de åkte därifrån och struntade i klippningen.

Under tiden de var i Rinkeby ringde Mohamad till Hamza och undrade var de var, Hamza svarade att de snart skulle komma till hotellet.

Hamza pratade med [redacted], på Snapchat där hon heter [redacted]. Hamza uppger att Alis Snapchat-alias är Ali + ett timglas.

Hamza. Mohamad och Ali tog en tur med bilen. Vid 19:00-20:00- tiden, det började bli kväll men det var inte mörkt, ville Ali att de skulle köra till en adress som låg i ett bostadsområde i en förort som Hamza tror tillhör Stockholm. Där mötte de en somalisk kille som är vän till Ali. Han vet inte vad killen heter men beskriver den somaliska killen som kortare än Hamza själv (170 cm) och smal. Han hade lite längre hår än Hamza och han hade tjocka läppar. Vid det här tillfället körde Mohamad bilen. Den somaliska killen följde med dem i bilen.

De åkte till mer centrala delar av Stockholm. De fick syn på en pizzeria som ligger vid ett

HEMLIG

torg med affärer runt omkring. De beställde fyra pizzor för avhämtning. När de var vid pizzerian fick Mohamad ett allvarligt samtal från sin pappa att han var tvungen att åka hem till Malmö. Hamza ville också åka hem till Malmö men Ali övertalade honom att stanna och Hamza kände att han inte bara kunde dumpa Ali i Stockholm när denne inte hade någon fungerande mobiltelefon.

Hamza tänkte bara stanna kvar ytterligare en timme eller så och sedan åka mot Malmö.

Hamza skjutsade Mohamad till Centralstationen så att han kunde ta tåget till Malmö. Ganska kort efter släppte de av den somaliska killen och kvar i bilen var då endast Hamza och Ali.

Ali övertalade Hamza att åka till flera olika adresser där han skulle möta olika vänner. Hamza uppger att han säkert körde honom till 10 olika ställen. Hamza vet inte var de åkte, han följde bara Google Maps och tittade sig inte omkring.

Hamza kände sig stressad för han ville åka till Malmö men Ali bad honom köra till en sista adress vilket Hamza gick med på. Ali ville träffa en tjej i Uppsala. På vägen dit fick de både soppa-och eltorsk ganska nära en Cirkel K som dock inte hade bensin eller diesel.

Hamza hade sett att två killar från Malmö hade lagt upp på Snapchat att de var i Stockholm. Hamza ringde dem och bad om hjälp och de skulle komma. Det tog en bra stund för dem att komma dit så Hamza ringde dem flera gånger. Till slut fick de hjälp att ta sig till en mack och Hamza tankade bilen efter att han fått 1400 kr på Swish från sin pappa.

Killarna från Malmö heter [redacted] som är född 2005 och [redacted] som är född 2005 eller 2006. Både bor på Ramels väg i Malmö. [redacted] heter [redacted] på Snapchat, han är från Marocko.

Efter att de fått hjälp skildes de åt och Hamza och Ali åkte till Uppsala. De åkte mot tjejens adress och Ali pratade med tjejen i mobilen, Hamzas Iphone 12, på vägen fram. När han klev ur bilen pratade han fortfarande i mobilen så han tog med sig den. Hamza skulle vänta i bilen utanför. Han stod lite illa till vid en busshållplats så han satte på varningsblinkers. Han var rädd att polisen skulle komma eftersom han inte har körkort.

Hamza väntade på Ali betydligt längre än de 10 minuter Ali sagt. Han körde en runda i området, återvände till adressen men Ali var inte där så han körde en runda till. Till slut tröttnade han och ville börja köra mot Malmö, men han hade ingen aning om var han skulle köra. Han hade inget SIM-kort i mobilen så han kunde inte ta fram Google Maps. Han tänkte köpa ett nytt SIM-kort men hans Bank-Id har han i sin andra mobil som Ali tagit med sig. Alis mobil låg kvar i bilen och Hamza försökte starta den men lyckades inte.

Han försökte ändå att köra mot Stockholm men han hittade inte ens ut till E4:an. Han åkte runt ganska länge och han var väldigt trött så han somnade bakom ratten men vaknade när en bil tutade flera gånger. Han körde vidare och upptäckte att han hade en polisbil bakom sig. Han vet inte vad klockan var men solen började gå upp. Han försökte köra från polisen, stannade bilen efter ett tag och sprang ut i ett skogsparti. Han anträffades av polishund och fördes till en polisstation i Stockholm. De körde honom till ett sjukhus där han fick lämna blod- och urinprov. Inne på sjukhuset fick Hamza internetuppkoppling på sin mobil.

Hamza släpptes och polisen behöll nycklarna till bilen och sa att hans farbror fick hämta ut den och att bilen stod kvar på den plats där Hamza lämnade den. Hamza hade ingen aning om var det var.

Hamzas kläder var trasig efter skogsturen och hans skor var leriga. Han gick in på en

HEMLIG

HM-butik för att försöka köpa nya kläder men där tog de inte kontanter.

Han fixade ett nytt SIM-kort, Comviq, som han registrerade på [redacted] som heter [redacted].

Hamza åt mat på en restaurang och sedan gick han till Centralstationen för att tåget till Malmö kl. 23:20 men han missade det tåget och nästa tåg gick först 6 timmar senare. Han var endast iklädd t-shirt, det var kallt ute och ordningsvakter stängde vänthallen på Centralen. Hamza kom då på att han kunde ta en taxi till hotellet i Alvik så han kunde sitta och vänta och värma sig i lobbyn där. Han gick ut utanför Centralen och tog en taxi från Taxi Stockholm till hotellet och betalade kontant. Han gick in på hotellet och väntade.

Under tiden som han är på hotellet träffade han [redacted] storebror som skulle bo på det hotellet. Hamza känner inte honom och vet inte vad han heter men han är från Ramels väg i Malmö och de känner igen varandra. [redacted] storebror hade med sig en kompis som Hamza inte vet vem det är.

Hamza beställde en taxi från Taxi Stockholm från hotellet till Centralstationen. Han betalade med kontanter.

Han beställde en biljett till Malmö som hans [redacted] betalade för med Swish. [redacted] heter [redacted]. Sedan åkte han hem med tåget till Malmö.

Hamza uppger att han hade ca 8000- 9000 kr med sig i kontanter på resa till Stockholm.

Sociala medier
Hamzas alias på
Instagram: Ziko

WhatsApp: H eller h

Signal: Den appen har han inte använt på väldigt länge, men Ali använde Hamzas konto under resan.

Mobilt Bank-ID: Hamza har det på sin Iphone 12. Han har en sexsiffrig kod som han inte lämnat ut till någon.

Mohamads alias på Instagram: [redacted]

Hamza ringer alltid vanliga mobilsamtal till Mohamad, då använder han inga appar.

Förhöret avslutat.

HEMLIG

Polisen

Förhör

Hamza förhör nr 3 SAMMANFATTNING

Signerat av

Signerat datum

Enhet	Diarienr
Region Mitt, Grova brott 2 PO Uppsala	5000-K1142522-23

Hörd person	Personnummer
Abo Karah, Hamza	20040701-8837

Den hörde är	ID Styrkt	Sätt	Ställning till misstänkt - målsägande - vittne
Misstänkt	Ja	Daktningsfoto	

Tolk

Språk

Anledning till förhör / Misstankar som misstänkt har underrättats om	Underrättad om misstanke
Mord, Försök till, Gärningsman	2023-09-14

Ytterligare information om anledning till förhör

Medhjälp till försök till mord under perioden 11-13 september 2023 i bl a Uppsala genom att du tillsammans och i samförstånd med andra främjat ett mordförsök genom att hyra en bil i Malmö, transportera skytten med vapen upp till Uppsala samt rekognosera kring brottsplatsen innan mordförsöket

Underrättad om 12 § FUK	Underrättad om rätt till försvarare	Godtar den försvarare som rätten förordnar	Försvarare/ombud närvarande
Ja			Ja

Försvarare/ombud önskas

Advokat Martina Rifve närvarade vid förhöret via högtalartelefon

Förhörsledare	Förhörsdatum	Förhör påbörjat	Förhör avslutat
Ulrika Sunnevik	2023-09-29	09:26	11:01

Förhörsplats	Typ av förhör	Förhörssätt
Polishuset Uppsala	RB 23:6	Videobandsförhör

Förhörsvittne

Utskrivet av

LN

Involverad personal	Funktion
Lisa Nordström	Biträdande förhörsledare

Berättelse

Förhöret är videoinspelat med ljud och bild. Inspelningen lagras hos polisen i FILIP.

-Förhörsledaren informerar om rätten att anlita en försvarare och att under vissa förutsättningar få en offentlig försvarare förordnad.
- Att staten betalar kostnaden för en offentlig försvarare, men att den som döms för ett brott kan bli skyldig att betala tillbaka hela eller delar av kostnaden
-Rätten att få information om förändringar av misstanken och att ta del av utredningsmaterial i den utsträckning som följer av 23 kapitlet, 18 § i rättegångsbalken
-samt rätten att inte behöva yttra sig över misstanken.

-Möjligheten till strafflindring i brott där det inte är föreskrivet lindrigare straff än sex månaders fängelse om du som tilltalad lämnat uppgifter som är av väsentlig betydelse för utredningen av brottet. Detsamma gäller om du som tilltalad lämnat uppgifter som är av väsentlig betydelse för utredningen av någon annans brott för vilket det inte är föreskrivet ett lindrigare straff än fängelse i sex månader eller av någon annans försök, förberedelse eller stämpling till ett sådant brott om gärningen är belagd med straff. Det är domstol som gör

HEMLIG

bedömningen om eventuell strafflindring skall tillämpas.

Nedan följer en sammafattning av förhöret som i ett senare skede kommer skrivas ut i dialogform.

TELEFONER

Hamza berättade att det är Ali som använt hans Iphone 12 nästan hela tiden. Polisen kan kontrollera detta genom att kolla samtalen från den telefonen. Alis familj har ringt till Ali på den telefonen och Ali har ringt till sin familj, ett av numren ska sluta på 06. Alis familj visste att han hade den telefonen, en gång svarade Hamza och då var det Alis syster som undrade varför Ali inte svarade. Hamza har skrivit från sin Iphone 14 Pro max på Whatsapp till sin Iphone 12 för att skriva med Ali.

Hamza berättade att Alis telefon krånglade. Därför fick Ali använda Hamzas Iphone 12, han fick låna den i början av deras resa från Malmö mot Stockholm. Hamzas Iphone 14 Pro max hade inget SIM-kort när de åkte från Malmö och därför var de tvungna att dela internet från Iphone 12 när Hamza skulle använda den. Ali kan ha använt Hamzas Iphone 14 Pro max vid något tillfälle, då har han filmat eller tagit en bild eftersom kameran är bättre på den telefonen än på Iphone 12. Hamza kommer ihåg att Ali filmade när Hamza körde. Hamza berättade för Ali att det var samma pinkod på båda telefonerna [redacted] så Ali kunde öppna telefonen själv.

Hamza berättade att Mohamad hade sin telefon med sig och Hamza ringde kanske en eller två gånger till Mohamad. Hamza tror att han kan ha ringt till [redacted] också. Hamza ringde inte många vanliga samtal.

Hamza berättade att ingen annan har använt hans Iphone 14 Pro max än han själv förutom Ali som vid några tillfällen antingen filmade eller fotograferade.

SNAPCHAT

Bigpronto1 – Abbe: Hamza berättade att det är Alis systers kille, han kallas för Abodi. Hamza har honom som kontakt på Whatsapp och där heter han Abodi. Hamza och Abodi har känt varandra sen de var små, de har växt upp i samma område. Abodi bor i Rosengård, Hamza tror det är lite utanför Ramels väg. Abodi är kring 18–20 år, han bor med sin mamma, hans pappa är inte med i bilden. Abodi har en lillasyster som heter Lina eller liknande. Hamza tror Abodi är född i Sverige men att hans föräldrar kommer från Libanon. Abodi är på semester utomlands men Hamza vet inte vart, Abodi har bara sagt vad staden heter och namnet kommer inte Hamza ihåg, Abodi har inte sagt vilket land han är i. Hamza har sett på bilder/filmer/Facetime att han är i ett varmt land med hav och det är väldigt fint där Abodi befinner sig. Hamza vet inte hur länge Abodi varit utomlands, det kan vara dagar, veckor, månader. Hamza uppger att han har dålig tidsuppfattning.

Hamza berättade att han och Abodi kan prata i timmar, han har visat mycket märkeskläder för Hamza nu när han är på semester. När Hamza var i Syrien brukade han ringa Abodi. Det är egentligen bara Hamzas flickvän och Abodi som Hamza har kontakt med. Hamza berätta att han står Abodi mycket närmare än Ali.

Hamza informeras om att mellan den 12:e till den 14:e september har han och Bigpronto1 kontakt/kontaktförsök totalt 493 gånger på Snapchat.

Hamza uppgav att Ali också hade kontakt med Bigpronto1 på Hamzas Snapchat på Iphone 12, när Hamza då sedan loggar in på sin Snapchat på Iphone 14 Pro max så syns även det samtal som gjordes från Iphone 12.

HEMLIG

Hamza informeras om att efter Ali grips har Hamza och Bigpronto1 väldigt mycket kontakt med varandra.
Hamza uppgav att han bad Abodi om hjälp med nya kläder eftersom hans var trasiga efter att polisen tog honom i skogen. Hamza ville även ha pengar från Abodi eftersom han lånat pengar av Hamza. Hamza berättade att hans pappa är egenföretagare och har flera företag runt om i världen. Hamzas ekonomi har varit bättre än Abodis och därför har han lånat ut pengar till honom men Hamza kan inte uppge hur mycket han lånat ut. Det har rört sig om 200 kronor här och 500 kronor där vid flera tillfällen.

Los Suecos: Hamza känner inte igen det namnet på Snapchat.

Ali+ Timglas: Hamza berättade att det är Alis Snapchatkonto. Hamza misstänkte att Abodi eller Alis syster har inloggning till det konto. Efter att Ali försvann så såg Hamza att det hade lagts upp en story på Alis Snapchat och Hamza kunde se att det var på Alis ansikte.

El Salvador: Hamza kände inte igen det namnet från Snapchat.

Hamza berättade att han egentligen bara använder Snapchat. Det kan vara möjligt att Hamza känner dessa personer men att polisen kan ha tagit fel på användarnamn och visningsnamn.

RESAN RINKEBY
Hamza och Ali åkte till Rinkeby för de ville klippa håret. Hamza berättade att han minns att han kanske tog en bild på Rinkebytorg. De handlade på en butik och gick sedan till en frisör men de var inte nöjda med den frisören för det var en äldre frisör. Hamza frågade en ung somalisk kille om en bra frisör och killen gav dom en adress, killen sa att han brukade klippa sig där. Det var ungefär 14–15 minuter därifrån, Hamza och Ali åkte dit. När de kom dit kunde de inte hitta frisören, de stoppade två killar där och frågade om adressen. Killarna visade då exakt samma adress på sin telefon och berättade att de också letade den frisören. Hamza och Ali hade skrivit in adressen på Iphone 12 för den hade internet.

ADRESSER
Hamza tillfrågas om adresser som Bigpronto1 har skickat till Hamzas Snapchat:

Den 2023-09-12 klockan 15:44 skickas adressen Ovanbygränd 10, Spånga.
Hamza uppgav att han inte känner till denna adress, allt flyttas över till hans Iphone 14 Pro max efter att Ali varit inloggad på Hamzas Snapchat på Iphone 12. Hamza har kört till flera adresser.

Den 2023-09-12 klockan 16:02 skickas adressen Preem, Klintvägen 1 Saltsjö-boo
Hamza kommer ihåg att de var och åt pizza och mittemot det stället låg en Preem. De hade träffat en vän till Ali, en somalisk kille. Den somaliska killen var med när de var och åt pizza. Ali hade kontakt med några på Signal men Hamza såg aldrig deras konversationer.

Den 2023-09-12 klockan 20:05 skickas adressen Granängsringen 17, Tyresö .
Hamza uppgav att han inte känner till den adressen. De var på flera adresser för att Ali skulle träffa vänner. Hamza såg aldrig vilka Ali träffade förutom en gång då såg Hamza två killar vid en port som Ali gick fram och hälsade på. Hamza misstänkte att de kände varandra för Ali kramade dom när han hälsade. Hamza sa till Ali att killarna kunde hänga med dom för det var tråkigt när det bara var Hamza och Ali men Ali sa alltid nej, Ali sa att dom inte hade tid eller inte kunde eller inte ville.

Den 2023-09-12 klockan 22:44 skickas ett foto på fastigheten samt adressen Adam Edvards Drottninggatan 13, Uppsala samt kommentaren japp nån bara.

HEMLIG

Hamza uppgav att han inte vet vem Adam Edvards är och har inte sett bilden. Hamza vet inte vad japp betyder, han känner igen det från ex on the beach och om en kille säger det till en tjej betyder det att de ska ha sex. Om en kille säger det till en annan kille betyder det slå.

Den 2023-09-12 klockan 22:57 skickas en ny adress Drottningvägen 16 .

Den 2023-09-12 klockan 03:21 skickas adressen Stenhagsvägen 96, Uppsala med kommentarerna Kasta sten genom rutan, döda varje en som tar ut huvet och Inte mer än två.
Hamza uppgav att det är inget som han har sett, det är haram att ta ett liv, det är en synd, det är så hemskt att ta ett liv.

KONTAKTER STOCKHOLM
Hamza ombads berätta om vilka han har träffat i Stockholm efter att han släpptes från polisen. Hamza uppgav att de han träffat var [redacted] storebror och en annan gammal snubbe, det är dom två Hamza kommer ihåg att han träffat. Hamza var även i kontakt med personal på H&M när han försökte handla kläder kontant men de tog inte emot kontanter på den butiken. Hamza träffade även ägaren till restaurangen han åt på. Där åt han fisk, pommes, ris och ägaren bjöd på en bit grillad kebab. Hamza är osäker när detta var men det var på dagen.

Förhörsledaren informerar Hamza om att han filmade när han åt och då var klockan 14:22, förhörsledaren frågar Hamza om vad han gjorde innan han åt.
Hamza uppgav att han hann gå runt lite innan, han köpte ett nytt SIM-kort som han registrerade på sin flickvän. Han köpte internet till telefonen och besökte H&M i en galleria som var i närheten av där han åt.

CENTRALSTATIONEN
Hamza ombads berätta om när han missade tågresan från Stockholm till Malmö.
Hamza berättade att han hade frågat fyra stycken vakter som var på centralstationen om vilket spår tåget avgick ifrån. De berättade att det var från spår 19 och Hamza sprang då till spår 19 men när han kom fram fanns inget tåg där. Tåget hade precis åkt därifrån.

Hamza tillfrågas hur han kom till centralstationen.
Hamza uppgav att han tog en taxi men han tror inte det var från hotellet för det gjorde han vid nästa tågresa.

TAXIRESOR STOCKHOLM
Hamza tillfrågas om en taxiresa han gjorde den 2023-09-13 mellan klockan 22:51-23:18 från Norrvikenleden, Sollentuna till Stockholm C.
Hamza uppgav att han bett Abodi hjälpa honom att fixa kläder, Abodi skickade då adresser till Hamza. Abodis vän svarade inte på första stället så Hamza gick till en annan adress, Hamza kommer inte ihåg om det var på Snapchat eller Whatsapp men tror det var på Snapchat. Hamza fick inga kläder. Hamza tog sig till adressen med taxi, han ringde Taxi Stockholm.

Försvararen av bryter förhöret eftersom frågorna börjar tangera ett annat ärende. Hon vill vara på plats under förhöret i det ärendet.

Förhöret avslutat.

HEMLIG

Polisen

Förhör

Signerat av

Signerat datum

Enhet
Region Mitt, Grova brott 1 PO Uppsala

Diarienr
5000-K1142522-23

Hörd person
Abo Karah, Hamza

Personnummer
20040701-8837

Den hörde är
Misstänkt

ID Styrkt
Ja

Sätt
Känd av insp Ulrika Sunnevik

Ställning till misstänkt - målsägande - vittne

Tolk

Språk

Anledning till förhör / Misstankar som misstänkt har underrättats om
Mord, Försök till, Gärningsman

Underrättad om misstanke
2023-09-14

Ytterligare information om anledning till förhör
Kompletterande förhör

Underrättad om 12 § FUK
Ja

Underrättad om rätt till försvarare

Godtar den försvarare som rätten förordnar

Försvarare/ombud närvarande
Ja

Försvarare/ombud önskas
Advokat Martin Larsson

Förhörsledare
Ulrika Sunnevik

Förhörsdatum
2023-10-16

Förhör påbörjat
09:16

Förhör avslutat
10:57

Förhörsplats
Polishuset Uppsala

Typ av förhör
RB 23:6

Förhörssätt
Videobandsförhör

Förhörsvittne

Utskrivet av
US

Berättelse

-Förhörsledaren informerar om rätten att anlita en försvarare och att under vissa förutsättningar få en offentlig försvarare förordnad.
- Att staten betalar kostnaden för en offentlig försvarare, men att den som döms för ett brott kan bli skyldig att betala tillbaka hela eller delar av kostnaden
-Rätten att få information om förändringar av misstanken och att ta del av utredningsmaterial i den utsträckning som följer av 23 kapitlet, 18 § i rättegångsbalken
- rätt att vid behov biträdas av tolk och att få handlingar som är väsentliga för att kunna ta till vara sin rätt översatta
-samt rätten att inte behöva yttra sig över misstanken.
-Möjligheten till strafflindring i brott där det inte är föreskrivet lindrigare straff än sex månaders fängelse om du som tilltalad lämnat uppgifter som är av väsentlig betydelse för utredningen av brottet. Detsamma gäller om du som tilltalad lämnat uppgifter som är av väsentlig betydelse för utredningen av någon annans brott för vilket det inte är föreskrivet ett lindrigare straff än fängelse i sex månader eller av någon annans försök, förberedelse eller stämpling till ett sådant brott om gärningen är belagd med straff. Det är domstol som gör bedömningen om eventuell strafflindring skall tillämpas.

Förhöret är inspelat på video som lagras hos polisen i FILIP. Nedan följer en noggrann, dock ej ordagrann i alla delar, sammanfattning av förhöret fram till kl.10.21.

Hamza vill berätta att han inte sagt hela sanningen i tidigare förhör. Han vill berätta att skälet varför han åkte från Malmö till Stockholm.

HEMLIG

Han skulle göre en narkotikatransport. Han skulle transportera narkotika från en adress till en annan adress och få en viss summa pengar för det. Han vet inte vilken adress han skulle till, han har fått adresser hela tiden.

Vem har gett dig det uppdraget?
Hamza vill inte berätta det.

Han har varit i Malmö med sin kusin, Mohamed Khaze, när han fick uppdraget. För en dum anledning tackade han ja till det. Han skulle få 35-40 000 kronor. Han tackade ja och frågade Mohamad om han ville dela summan och följa med honom.

Villkoren från Hamzas sida när han tackade ja var att han själv inte skulle hantera narkotikan. Han roll skulle bara vara att köra och att det skulle vara likadant för Mohamad. Mohamad skulle också köra och de skulle dela på pengarna.

Hur mycket narkotika rörde det sig om?
Hamza vet inte. Allt han vet är att det skulle vara en väska, han vet inte vilken typ av narkotika och han vet inte hur mycket.

Det var Ali som fick alla instruktioner. Eftersom Hamza och Mohamed bara skulle köra skulle Ali ta hand om resten. Han skulle ta väskan från den ena adressen, hålla väskan under transporten och leverera den till den nya adressen.

Hamza säger att han inte berättade sanningen från början eftersom han skämdes. Han skämdes för sig själv, han skämdes inför polisen och sina föräldrar. Han skämdes för att begå ett narkotikabrott för en summa pengar.

Vad var Alis del i det här?
Alis del var att han skulle göra allting. Han skulle hantera narkotikan.

Vem var det som hade kontakt med uppdragsgivaren?
Ali. Hamza själv har inte kontaktat någon. Ali fick instruktioner och Hamza fick instruktioner av Ali och de instruktioner Hamza fått är adresser som han ska köra till.

Hamza har åkt till flera adresser, han ville bara få in väskan i bilen, göra transporten, få pengarna och aldrig göra om det.

Som jag förstått dig så har du inga problem med pengar egentligen.
Nej, det stämmer. Jag har inga problem med pengar.

Så varför tog du det här uppdraget?
Det var 35-40 000 kronor inom några timmar och jag blev girig. Jag skulle bara köra, inte hantera narkotikan.

Hur fick Ali sina instruktioner?
Ali fick dem på Hamzas telefoner eftersom han inte använde sin egen. Allt som han tidigare sagt i förhör stämmer förutom anledningen till varför de reste från Malmö till Stockholm. Det verkliga skälet var narkotikatransport.

När du var i arresten i Malmö så bad du att få prata med polis där. Du sa att du kunde lämna uppgifter som kunde fälla 10 personer för mord och grövre brott än mord. I det här sammanhanget så nämner du konflikten i Stockholm och Kurdiska Räven. Berätta om det.
Jag vill inte berätta om det, men jag känner ingen. Jag är inte kriminell och jag känner inte

HEMLIG

någon kriminell. Det var första gången jag var i arresten, jag visste inte vad jag sa.

Hamza förklarar att han mådde väldigt dåligt i arresten i Malmö.

I din Iphone 14 så finns det en film från den 12 september kl. 21.46 och den är filmad i hyrbilen som ni åker med från Malmö. På den här filmen så är det en mansperson som sitter med handskar på sig och har en pistol i den ena handen och en ljuddämpare i den andra. Berätta om filmen.
Jag vet ingenting om den.

Det bör du ju göra. Du har hela tiden sagt att det är du och Ali som åkte till Uppsala.
Ja.

Det är du som använt din Iphone 14.
Ja.

Den enda som lånat den är Ali som då filmat eller tagit kort.
Ja.

Så antingen är det du eller Ali som sitter med pistol och ljuddämpare i handen.
Nej, det är inte jag som sitter med pistol och ljuddämpare i handen.

Vem är det då?
Jag vet inte. Jag har inte tagit någon film. Jag har sagt att Ali har träffat vänner från Malmö och så här, och jag har också nämnt att Ali har använt mina telefoner, Iphone 14 när han skulle filma och min Iphone 12.

Vi har en pistol och ljuddämpare i beslag och det finns detaljer som gör att de är högst välliknande den pistol och ljuddämpare som syns på filmen.
Ni kan enkelt se det med fingeravtryck.

Vi påstår att det är Ali som blir filmad med din telefon.
Mm, det är inte jag som filmar.

Men du behöver a en förklaring till varför den filmen finns i din telefon.
Jag har ingen förklaring.

Advokaten: Du nämnde att du var tillsammans med din kusin Mohamad Khaze. Vad sa du till honom, vad visste han. Finns det anledning för polisen att ställa frågor till Mohamad?
Ja, om ni ställer frågor till Mohamad, om han vill tala sanning, så kommer han såklart säga att det handlar om narkotikatransport. Sen vet jag inte om någon vill erkänna ett brott som detta. När jag fick samtalet var Mohamad med mig i Malmö. När jag fick den här dealen som man säger och det här erbjudandet. Jag frågade om han ville hänga med och dela på den summan jag skulle få. Men när Mohamad tog tåget tillbaka till Malmö så blev jag själv i Stockholm. Men när jag har gett mig in i detta, jag ville också gärna lämna när Mohamad lämnade och komma tillbaka till Malmö. Men när jag kommit in i detta kunde jag inte backa. Jag hade ansvar för bilen, jag kunde inte bara lämna den som min farbror hade hyrt. Jag hade accepterat att göra något för en viss summa pengar så jag kunde inte backa, jag kunde inte komma ur det. Då hade jag mött stora konsekvenser.

Hur gick det till när du fick dealen om narkotikatransporten?
Jag fick ett samtal när jag var med Mohamad om jag ville leverera narkotika från en adress till en annan adress. Båda två accepterade dealen.

HEMLIG

När fick du samtalet?
Några timmar innan jag hyrde bilen. Jag var vid Möllevångstorget, exakt framför Nutella Rolls.

När kom Ali in i det här?
När jag sa att jag inte ville hantera narkotika fysiskt.

Vem var det som släppte in Ali i det här? Var det du som ringde Ali eller hur gick det till?
Det var inte jag som ringde till Ali, det var Ali som ringde mig och sa att han hade fått den här informationen om att det var han som skulle göra allting.

Hur kontaktade Ali dig då?
Han ringde mig, vanligt telefonsamtal eller via Snapchat där han heter Ali + timglas.

Var skulle det levereras?
Jag vet inte, jag har fått nya adresser hela tiden från Ali. Han har skrivit in dem i mobilen och jag har kört. För varje adress så skulle dem hämtas och jag ville bara, ursäkta språket, ha den jävla väskan in i bilen och transportera och tack och hej.

Hur gör Ali när han skriver när han skriver in det i mobilen?
Han får det i min telefon och skriver in det i GPS.

I vilken GPS?
På den mobilen som har internet, ibland i Iphone 12, ibland i Iphone 14.

Om det var Ali som fick adresserna, varför loggade inte han in sig på sitt Snapchatkonto på din telefon?
För att han kontaktade personerna på min telefon och på min Snapchat.

Advokaten: Angående den här filmen som hittat på din Iphone 14. Är det du som filmat?
Nej

Advokaten: Sen sa du att du inte har någon förklaring till varför filmen finns. Har du ingen förklaring?
Förklaringen är såklart att Ali har använt telefonen, jag har nämnt tidigare att Ali har använt båda telefonerna och han har lånat Iphone 14 när han skulle filma. Så det här är förklaringen.

I tidigare förhör så har du berättat att det är du som kör bilen.
Ja.

Det här är filmat från förarplats under färd.
Jag har sagt att det är sant att det är jag som kör bilen.

Det är den som kör som filmar.
Kör man medan man filmar?

Ja.
Då är det inte jag.

Det här låter helt osannolikt, Hamza. Du har förklarat jättenoga hur det har gått till ni har kört bilen och du säger nu igen att det är du som kört bilen. Den som har suttit på förarplats filmar instrumentpanelen, vi ser att klockan är 21.46 och så filmas passageraren

HEMLIG

fram. Och du säger att du vet ingenting om den här filmen. Jag tror inte på dig.
Det är inte jag som filmat, det är inte jag som håller i pistolen.

Jag säger inte att du håller i pistolen, men du säger att du inte vet något om filmen.
Det stämmer, jag vet ingenting om filmen.

Förstår du att det är svårt för oss att tro på det?
Ja, absolut. Jag förstår det.

Advokaten: Jag har förstått att ni fick slut på bensin under kvällen, vilken tid var det?
Det var vid, 21, 22, 23-tiden.

Advokaten: Var det några andra personer som hjälpte till då?
Ja, det var två personer som hjälpte till. [redacted] och [redacted] som jag berättat om innan. Jag visste inte hur jag skulle hantera bilen, det var både el och bensin. De satt i bilen med oss. Vid ett tillfälle lämnade jag bilen för att pissa. Men jag vet inte exakt vilken tid det var.

Efter en sammanfattning av brukandet av Hamzas Snapchatkonto från Iphone 12 respektive 14 vill advokaten och Hamza att polisen ska undersöka vilken telefon som olika meddelanden skickats ifrån fysiskt. Att polisen kollar användarloggarna.

Vilket rum var det ni bodde på Forenom hotell.
Hamza minns inte riktigt, men han tror att det kan ha varit 724, det var på fjärde våningen. Det var en dubbelsäng och en soffa som kunde göras till dubbelsäng, badrum och ett kök.

Du har berättat att det var, Ali och Mohamad. Var det några fler med på hotellrummet?
Nej.

Var det någon som hade grejer på hotellrummet?
Nej, det var helt rent som vid ny incheckning.

Det finns uppgifter om att det varit fler personer som brukat samma rum som er mellan den 11-12 september. Vad vet du om det?
Ingenting.

Mohamad åkte hem till Malmö på kvällen den 12 september. Hade ni någon kontakt efter hans avresa?
Hamza ringde Mohamad och kollade var Mohamad var, om han kommit fram och så. Han vet inte hur många samtal de hade men kanske fem.

Det var du och Ali som åkte till Uppsala.
Ja.

Ni åker till en adress där Ali ska träffa en tjej. Beskriv hur det ser ut i omgivningen när ni åker fram till adressen. Finns det affärer, skola, bensinmack, sporthall eller liknande?
Där Ali inte ska träffa en tjej, där han ska hämta narkotikaväskan.

Okej, men hur ser det ut när du åker fram till den adressen?
Jag där jag parkerar så är det en busshållplats. Det var inte skog men det var träd runt omkring och så var det radhus och villor på vänstersidan.

Vilket håll gick Ali åt från bilen sett?
Han gick åt höger sida. Han gick mellan träden och buskar.

HEMLIG

Hur såg det ut innan ni kom fram till busshållplatsen?
De kom direkt från motorvägen till den busshållplatsen.

I konversation med Bigpronto 1 meddelar du honom att du gömt en väska i Uppsala och märkt ut positionen. Vad var det för väska?
Det var Alis väska, en liten Gucciväska som det var pengar i.

Hur mycket pengar?
9000 kronor. Eller 9500 kronor, det var i alla fall inte mer än 10 000 kronor. Det var Alis pengar.

Vad var det för pengar?
Vet inte.

Varför lämnade du den i Uppsala.
Jag lämnade den inte till någon speciell. När han stannade vid Hemköp eller ICA för att koppla upp mot internet då landade väskan på marken. Jag skjuvade undan väskan med foten, jag skulle hämta den senare för jag skulle vidare hem till Malmö.

Berätta vad du gjorde med väskan.
Jag gjorde inget speciellt med väskan. Det är en liten väska. Jag lämnade den där ifall jag ska åka tillbaka till Malmö så Ali kunde få tag på den.

Vad var det för typ av ställe du lämnade väskan på?
Det var där, bredvid Hemköp.

Var det asfalten eller i en papperskorg eller vad var det?
På asfalten, mellan asfalten och buskarna.

Ligger den i en buske?
Inte i en buske, den ligger synligt.

Med 9000 kr i?
Med 9000 kronor.

Du tänkte inte att det vara någon fara att någon annan skulle ta väskan om den låg synligt?
Det var natt och jag visste inte att Ali hade blivit tagen av polisen. Jag tänkte att om Ali kontaktar Abodi så kunde han få tag på väskan. Ali hade ju min telefon.

Hur såg det ut vid den här affären där du lämnade väskan?
Jag vet inte om det är Hemköp eller ICA. Det var en stor affär med en stor parkering framför.

Hur långt var det från busshållplatsen?
Tre minuter ungefär.

Fanns det någon mer affär i närheten?
Nej, men det var där jag kopplade internet ifrån.

Vad var det för färg på väskan?
Svart och röd Gucci. Det stod inte Gucci på den, det var Gucci-märket GGG eller vad det är.

Varför skickade du väskans position till Bigpronto?

HEMLIG

För att han hade kontakt med Ali hela tiden. Så att han kunde säga till honom var väskan låg.

När Ali lämnade bilen, hur var det tänkt att ni skulle ha kontakt med varandra?
Han skulle komma tillbaka dit där jag parkerade, vid busshållplatsen.

Skulle du känna igen dig om du kom tillbaka till den busshållplatsen?
Ja.

Skulle du känna igen ICA eller Hemköpsbutiken också?
Ja.

Vem är Filip Rönnbäck?
Jag har aldrig hört det namnet förut.

Förhörsdelen avslutad. Kl. 10.21.

Förhöret fortsatte och handlade då om ett annat ärende.

HEMLIG

Polisen

Förhör

Slutförhör

Signerat av

Signerat datum

Enhet
Region Mitt, Grova brott 1 PO Uppsala

Diarienr
5000-K1142522-23

Hörd person
Abo Karah, Hamza

Personnummer
20040701-8837

Den hörde är
Misstänkt

ID Styrkt
Ja

Sätt
Känd

Ställning till misstänkt - målsägande - vittne

Tolk

Språk

Anledning till förhör / Misstankar som misstänkt har underrättats om
Mord, Försök till, Gärningsman

Underrättad om misstanke
2023-09-14

Ytterligare information om anledning till förhör
Slutförhör

Underrättad om 12 § FUK
Ja

Underrättad om rätt till försvarare

Godtar den försvarare som rätten förordnar

Försvarare/ombud närvarande
Ja

Försvarare/ombud önskas
Advokat Martin Larsson på plats

Förhörsledare
Ulrika Sunnevik

Förhörsdatum
2023-11-02

Förhör påbörjat
11:33

Förhör avslutat

Förhörsplats
Polishuset Uppsala

Typ av förhör
RB 23:6

Förhörssätt
Ljudbandsförhör

Förhörsvittne

Utskrivet av
US

Berättelse

Förhöret spelas in med ljudupptagning. Ljudfilen lagras hos polisen i FILIP. Nedan följer en sammanfattning av förhöret.

Hamza erbjuds att hans rättigheter som misstänkt läses upp, men han avstår det eftersom han anser att han redan kan dem. Försvararen håller med Hamza.

Hamza informeras om att misstanken om medhjälp till försök till mord på Stenhagsvägen 96 i Uppsala kvarstår.

Hamza underrättas om vilka ***hemliga tvångsmedel*** *som använts mot honom. Åklagaren har redovisat samtliga hemliga tvångsmedel i en särskild skrivelse som Hamza och försvararen får ta del av.*

Beslag

Mobiltelefon Iphone 12 som togs i beslag av Ali Al Robaie:
Hamza gör anspråk på den.

Beslag från pb OLA085:
Hamza hade inga tillhörigheter i den bilen och gör inte anspråk på något därifrån.

Apple watch:
Hamza gör anspråk på den.

HEMLIG

FILMER

Tre korta filmer från bilen:
Hamza har filmat flera gånger under resan men minns inte vilka filmer han tagit.

Film på en mansperson som håller i en pistol och en ljuddämpare:
Hamza minns inte vad han filmat och vad han inte filmat. Det kan ha varit han som filmat just det. Han menar att han är ung och filmar vissa saker, men det betyder inte att han varit med och planerat mord. Men det kan ha varit han som filmade den här sekvensen.

Vem var det som håller vapnet i handen?
Hamza minns inte det.

Vi påstår att det är Ali som sitter där.
Ni får fråga Ali om det.

Film där man ser "Rinkeby" på en skylt.
Hamza kommenterar att det var han som körde bilen där.

Film med olika sekvenser från brottsplatsen på Stenhagsvägen 96 i Uppsala.

Avslutningsvis säger Hamza att han var där för sin sak, han skulle utföra en narkotikatransport.

Förhöret avslutas kl. 12.03.

Polisen

Förhör

Utförlig sammanfattning förhör Ali

Signerat av

Signerat datum

Enhet	Diarienr
Region Stockholm, Grova brott 4 PO Sthlm City	5000-K1147925-23

Hörd person	Personnummer
Al Robaie, Ali	20060120-0116

Den hörde är	ID Styrkt	Ställning till misstänkt - målsägande - vittne
Misstänkt	Nej	

Tolk

Språk

Anledning till förhör / Misstankar som misstänkt har underrättats om	Underrättad om misstanke
Mord, Fullbordat, Medhjälp till	2023-11-23

Ytterligare information om anledning till förhör

En eller flera personer har tillsammans och i samråd den 11 september 2023, eller dessförinnan, fattat beslut om att mörda [redacted] och under tiden 11-13 september 2023 även planerat utförandet och anstiftat andra att utföra mordet.

Personer som anlitats för att organisera och utföra mordet har utsett ett område där skjutningen skulle ske, Vasastan i Stockholm. Offret [redacted] har den 13 september 2023 lockats till platsen där en skytt på nära håll avlossat flera skott som träffat [redacted] avled av skadorna.

Ali Al Robaie har, tillsammans och i samförstånd med andra, varit delaktig i planerandet av mordet på [redacted] under resa från Malmö till Stockholm med andra gärningspersoner den 11-12 september 2023, då det bl a dokumenterats en bild av målsäganden.

Ali Al Robaie har den 8 september 2023 på okänd plats Sverige, initierat kontakten med målsäganden på Snapchat. Han har därefter upprätthållit kontakten fram till den 12 september 2023 för att därefter förse annan gärningsman med tillgång till det Snapchatkonto som använts för att locka målsäganden till brottsplatsen.

Ali Al Robaie har genom sitt agerande främjat gärningen med råd och dåd.

Underrättad om 12 § FUK	Underrättad om rätt till försvarare	Godtar den försvarare som rätten förordnar	Försvarare/ombud närvarande
			Ja

Försvarare/ombud önskas
Förordnad försvarare Mikael Nilsson

Förhörsledare	Förhörsdatum	Förhör påbörjat	Förhör avslutat
Jeanette Lisjak	2023-11-23	13:29	14:09

Förhörsplats	Typ av förhör	Förhörssätt
Häktet Uppsala	RB 23:6	Videobandsförhör
Förhörsvittne	Utskrivet av JL	Ljudbandsförhör

Involverad personal	Funktion
Lisa Nordström	Biträdande förhörsledare

Berättelse

Din kommentar till brottsmisstanken?
Ingen kommentar

Har du vetskap om att [redacted] är död?
Ingen kommentar

Kan du berätta vilka mobiltelefoner du har använt?
Ingen kommentar

Har du vid något eller några tillfällen brukat andra personers mobiler?
Ingen kommentar

Hur känner du målsägande [redacted]?
Ingen kommentar

FL informerar Ali att polisen har information att Ali *och* [redacted] *suttit på* [redacted] *under perioden 2022-08-08 till 2023-03-20,* [redacted]

FL: Jag påstår att Ali och [redacted] känner varandra eftersom de har suttit på samma [redacted] ett antal månader.
Ingen kommentar

Kan du berätta om ni brukade ha kontakt med varandra
Ingen kommentar

Förhörsledaren uppvisar en bild på den nu döde personen (se bilaga [redacted]

Någon kommentar till bilden?
Ingen kommentar

Känner du igen bilden?
Ingen kommentar

Den här bilden ser ut att vara avfotad från en annan mobil, en bild i en bild.
Ingen kommentar

Jag vet att du har fått berätta om det tidigare men vi kommer ta en del av det igen. Den här resan upp med hyrbilen från Malmö till Stockholm, berätta om den resan.
Ingen kommentar

Vet du vem det är som hyr den här bilen?
Ingen kommentar

Varför hyr den här personen bilen?
Ingen kommentar

Vilka är personerna som är med dig i bilen på den här resan mellan Malmö och Stockholm?
Ingen kommentar

Bild uppvisas för Ali. Ali informeras om att bilden är utifrån Hamzas mobiltelefon. Övre delen av bilden är en karta över telefonens rörelse över Sverige. Resan startar i Malmö den 11 september och till och med den 14 september i Stockholm. Den nedre

HEMLIG

bilden närbild av bild den övre. (Se bilaga telefonrörelse Sverige).
Kommentar till det?
Ingen kommentar

Fler bilder uppvisas för Ali. Ali informeras om att bilderna kommer från Hamzas mobil och är inifrån bilen (se bilaga Bilder från bilen).

Kan du berätta för oss vad det är du ser på dom här bilderna?
Ingen kommentar

Man ser ett antal personer och vi påstår att det är du på bilden längst till vänster och att det till höger är Hamza.
Ingen kommentar

Ytterligare bilder visas för Ali (se bilaga Hotell)

Den första är från ett hotell i Stockholm 2023-09-12 kl 06.50, Stay Alvik i Bromma.
Ingen kommentar

Förhörsledare påstår att personen i vit t-shirt längst till vänster är Ali och att det sedan är Hamza i mitten och att längst till höger är en kille som heter Mohamed Khaze
Ingen kommentar

Sedan har vi lite senare klockan 09.19 från samma hotell, där ser man dig Ali på övervakningskameran igen längst till höger och vi har Hamza jämte dig. Kommentar till det?
Ingen kommentar

FL visar en bild till (se bilaga Ali hyrbil). Här påstår vi att det är samma hyrbil och att det är du på bilden.
Ingen kommentar

Det verkar som att ni tre åtminstone, det finns bilder från bilen och från det här hotellet, och påstår vi att ni är tillsammans den här dagen och dom här dagarna. Någon kommentar till det?
Ingen kommentar

Kan du berätta hur du känner Hamza?
Ingen kommentar

Kan du berätta hur du känner Mohamed Khaze?
Ingen kommentar

FL visar ytterligare bild (se bilaga ÖVK Rinkeby C)

Här är en bild från en övervakningskamera från Rinkeby centrum. 2023-09-12 klockan 11:23:28. Vilka är personerna på bilden?
Ingen kommentar

Då påstår jag att det är du och Hamza som är i Rinkeby. Vad gjorde ni i Rinkeby den här dagen?
Ingen kommentar

Vi ska tittar på några chattar och de kommer från målsägande [redacted] telefon. Här

HEMLIG

har vi en chatt med målsägande [redacted] och ett konto som Ali Rubaie. Har du någon kommentar till själva kontot?
Ingen kommentar

Chatten verkar påbörjas, i alla fall det som vi har hittat, den 27 mars 2023 då skickar [redacted], som vi vet är [redacted] en bild till Ali Rubaie kontot. Ali och advokaten läser chatten fram till 2023-09-11, kl 19:25:46 (se bilaga chatt, sida1.). **Kan du beskriva vad den här chatten handlar om?**
Ingen kommentar

Vi vet att du grips i Uppsala på natten mellan den 12 och 13 någon gång klockan 3 på natten. Men chatten fortsätter, din den här chatten som du har haft, har du någon kommentar till det och kan förklara?
Ingen kommentar

Vem har haft tillgång till din chatt?
Ingen kommentar

För det ser ju väldigt märkligt ut, du sitter här men ändå så fortsätter chatten.
Ingen kommentar

Är det så att du har försett någon med uppgifterna till ditt snapchat konto?
Ingen kommentar

Nästa sida med chatt förevisas chatt fram till 2023-09-12 (se bilaga chatt, sida 2). Ali och advokaten läser chattarna samt att FL läser högt från chatten.

Därefter förevisas fortsättningen från dialogen chatt från den 13/9: Ali och advokaten läser.
FL Läser högt ur samma chatt (Se bilaga chatt, sida 3)
Ingen kommentar

FL läser högt och chatten förevisas för Ali och advokaten.
Ali uppger ingen kommentar efter varje sida (se bilaga chatt, sida 4-12)

FL läser chatten på sida 13 och förevisar den för Ali och advokaten se bilaga chatt, sida 13)
Det kommer en länk från [redacted] Har du någon kommentar till det här första som jag har läst upp?
Ingen kommentar.

FL Uppvisar kartbild och foto för Ali och advokaten (bilaga Karta och bild Vanadisvägen 27). När man slår in den där länken då hamnar man där, FL pekar på den röda markeringen på kartan. Någon kommentar till kartbilden och bilden?
Ingen kommentar

FL: länken tar ditt konto emot klockan 20.55. Den här länken skickas sedan vidare från Ali "timglas" till det som vi vet är Hamza (se bilaga Kartlänk, Uppvisas för Ali och advokaten) och 20:58:07 kommer "när där" i en chatt mellan Ali "timglas" och Hamza (se bilaga "när där", uppvisas för Ali och advokaten). Kommentar till det?

FL läser chatten på sida 14 och förevisar den för Ali och advokaten se bilaga chatt, sida 14)
Ingen kommentar

FL läser chatten på sida 15 och förevisar den för Ali och advokaten se bilaga chatt, sida 15)
Kommentarer till den chatten?
Ingen kommentar

HEMLIG

FL: Nu har vi tittat på chattarna. När sökvägen skickas är klockan 20:55, två minuter senare skickar Ali Timglas det här vidare till Hamzas telefon och när man då söker så hamnar man på kartan (FL visar på kartan igen) precis där den röda nålen är, sker också mordet. Någon kommentar till det?
Ingen kommentar

Någon har ju uppenbarligen tagit över ett konto som vi påstår är ditt. Har du någon aning om vem det kan vara?
Ingen kommentar

Då påstår jag att det är din syster Sahra som har gjort det här.
Ingen kommentar

Hur ser din relation ut till din syster?
Ingen kommentar

Har ni en nära relation?
Ingen kommentar

Är det någon annan som har möjlighet att återställa ditt konto?
Ingen kommentar

Hur ska vi tolka det här, är det Sahra som fortsätter konversationen med den här [redacted]?
Sahra har inte min Snap

Hon har inte din Snap? Vem har din Snap då?
Ingen kommentar

Och hur vet du att det inte är Sahra som har tillgång till din Snap?
Jag vet

På vilket sätt vet du det?
Ja vet

Men kan du berätta om det är någon annan som har det?
Ingen kommentar

Vi påstår ju att det är du som sätter igång den här chatten. Det är ni två som har suttit tillsammans på det här [redacted] i [redacted]. Det är ni två som har haft den här kontakten tidigare. Sen grips du men chatten fortsätter.
Ingen kommentar

Ni gör den här resan, på vägen upp, den här första bilden som jag visade för dig (uppvisar igen bilden på [redacted]). Den skickas ju redan när ni sitter i bilen. Den här bilden finns med er i bilen. Då har man redan haft den bilden. Hur har den här bilden kommit till dig eller på ditt konto, på ditt Snap?
Ingen kommentar

Vad var syftet med att åka till Stockholm?
Ingen kommentar

Som det ser ut nu är det Sahra som fortsätter konversationen.
Ingen kommentar

Känner du Abdel-Majid El Oweiti?
Ingen kommentar

HEMLIG

Vi vet ju att det är din systers pojkvän.
Ingen kommentar

Men är det någon person som du känner?
Ingen kommentar

Vad tänker du nu, då vi har presenterat det här för dig?
Ingen kommentar.

Är det någonting du vill säga som kan förklara det här?
Ingen kommentar

Har advokaten något?
Advokaten ber att få titta på chattarna igen speciellt runt tiden då Ali greps och tiden efter. Advokaten tittar igenom chattarna som är direkt efter gripandet (se bilaga chatt, sida 2 och 3).

Advokaten undrar om det finns någon mastuppkoppling på chattarna. FL svarar att hon inte vet men kan kolla upp det till nästa förhör. Advokaten frågar också omåklagaren kommer begära Ali häktad för den här händelsen. FL svarar att åklagaren återkommer.

FL ber att få backa och återkommer till tiden 20:47 då bilden på [redacted] skickas till Hamzas telefon. Sedan kommer kartlänken kl 20:57 och kl 20:58 kommer "när där".

Advokaten: Ali timglas är det en tredje person eller är det Ali Robaies konto?

FL svarar av vi påstår att det är ett annat av Alis kontonamn.

Advokaten säger till Ali: Tur att du satt kan man ju säga.

Förhöret avslutat kl. 14.09

HEMLIG

Uppgifter från genomsökning på distans av [redacted] snapchatkonto:

Uppgifter från genomsökning på distans av snapchatkonto: [redacted]

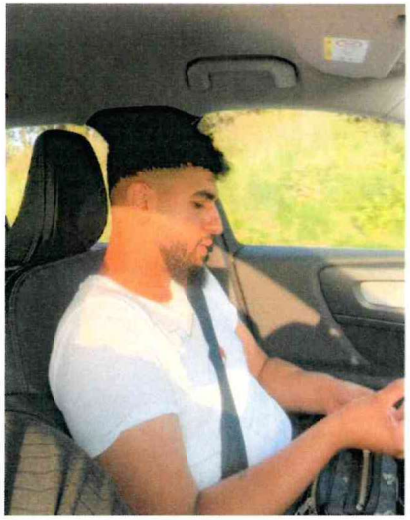

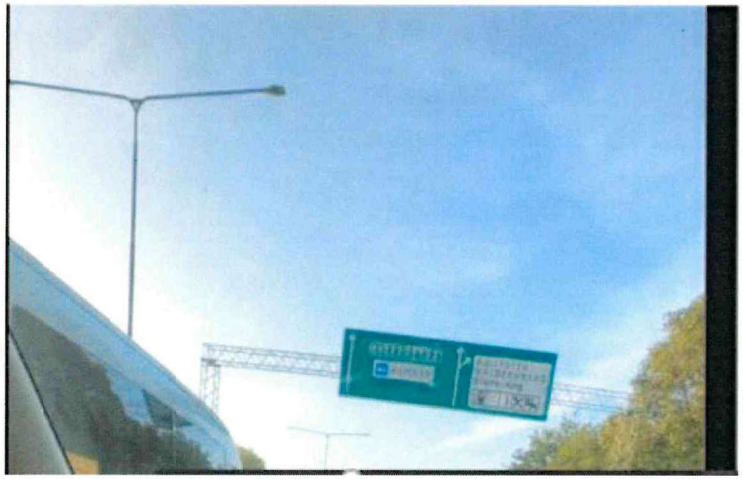

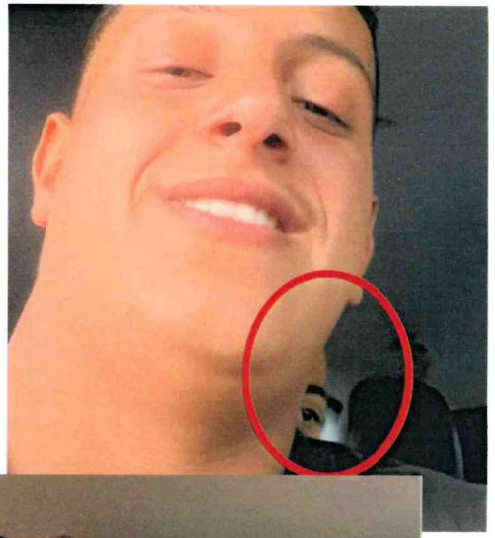

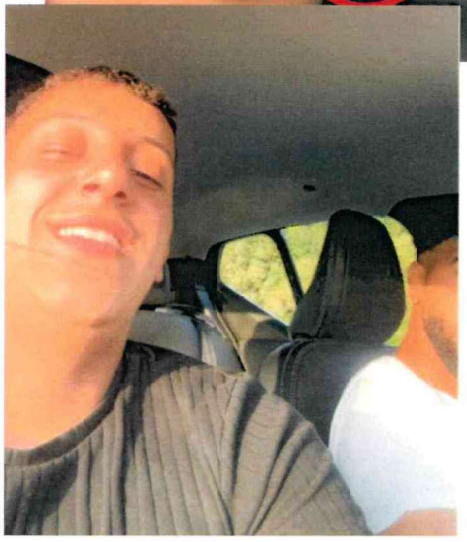

HEMLIG

HEMLIG

[redacted]

2023-03-27 17:32:52(UTC+2)

Sources (4)

[redacted]

+46 10 [redacted] 67 27

2023-05-21 21:15:31(UTC+2)

Sources (3)

Ali Rubaie

Kuba

2023-08-19 04:38:39(UTC+2)

Sources (3)

[redacted]

2023-09-08 18:47:11(UTC+2)

Sources (4)

[redacted]

Min äzi den landa idag bre tog hundra år för den o komma

2023-09-11 19:25:46(UTC+2)

HEMLIG

[redacted]

Eller

2023-09-11 19:44:04(UTC+2)

Sources (3)

[redacted]

2023-09-11 19:44:48(UTC+2)

Sources (3)

Ali Rubaie

Röker du holk

2023-09-11 19:46:54(UTC+2)

Sources (3)

Ali Rubaie

Är framme vid 02:00 tiden

2023-09-11 20:23:28(UTC+2)

Sources (3)

[redacted]

Är med guzzen kan möta dig efter

2023-09-12 14:37:05(UTC+2)

Sources (3)

Ali Rubaie

100%

2023-09-12 14:51:16(UTC+2)

Sources (3)

[redacted]

Göru

HEMLIG

Ali Rubaie

Inte mycket här i Stockholm va gör du

2023-09-13 14:47:16(UTC+2)

Sources (3)

[redacted]

Vakna nyss

2023-09-13 15:04:56(UTC+2)

Sources (3)

Ali Rubaie

Vad händer idag då

2023-09-13 17:09:54(UTC+2)

Sources (3)

[redacted]

Expired Media

2023-09-13 17:14:14(UTC+2)

Sources (3)

Ali Rubaie

Expired Media

2023-09-13 17:20:35(UTC+2)

Sources (3)

HEMLIG

[redacted]
Aa jao
2023-09-13 18:03:18(UTC+2)

Sources (3)

Ali Rubaie
Bror känner du nån me röka
2023-09-13 19:18:15(UTC+2)

Sources (3)

Ali Rubaie
Stockholm
2023-09-13 19:18:25(UTC+2)

Sources (3)

System Message
Missed call from Ali Rubaie
2023-09-13 19:19:10(UTC+2)

Sources (3)

[redacted]
Vad behöveru
2023-09-13 19:31:10(UTC+2)

Sources (3)

System Message
Missed call from [redacted]
2023-09-13 19:31:44(UTC+2)

Sources (3)

HEMLIG

Ali Rubaie
Lite bror finns o isåfall var
2023-09-13 19:36:20(UTC+2)

Sources (3)

Ali Rubaie
Så de e inte sidan värden
2023-09-13 19:36:29(UTC+2)

Sources (3)

[redacted]
Vart är du
2023-09-13 19:40:02(UTC+2)

Sources (3)

Ali Rubaie
Vid stan ska bara upp duscha om de du som kommer kom hotellet
2023-09-13 19:41:51(UTC+2)

Sources (3)

System Message
[redacted] deleted a chat
2023-09-13 19:42:50(UTC+2)

Sources (3)

System Message
[redacted] deleted a chat
2023-09-13 19:43:33(UTC+2)

Sources (3)

HEMLIG

System Message

[redacted] deleted a chat

2023-09-13 19:43:40(UTC+2)

Sources (3)

[redacted]

Kan fixa här hem ifrån till dig men har ej gunga och zip bags annars min arbetare slutar jobbet om 1 timme

2023-09-13 19:45:32(UTC+2)

Sources (3)

[redacted]

Drf undrar vart ditt hotell är

2023-09-13 19:45:47(UTC+2)

Sources (3)

Ali Rubaie

Okej bror kollar om jag kan fixa bil så tar jag mig till dig annars skicka honom Odenplan bror

2023-09-13 19:54:27(UTC+2)

Sources (3)

[redacted]

Kan komma möta dig men kom möt mig själv bror

2023-09-13 19:55:46(UTC+2)

Sources (3)

[redacted]

Tar 20 min till dig

2023-09-13 19:56:54(UTC+2)

HEMLIG

[redacted]

Till oden

2023-09-13 19:57:04(UTC+2)

Sources (3)

Ali Rubaie

Okej försöker få min vän vänta annars bror kommer bara med han han känner ingen härifrån

2023-09-13 19:58:58(UTC+2)

Sources (3)

[redacted]

Aa ajde jag ögon mottar en beshlik till dig bror

2023-09-13 20:02:49(UTC+2)

Sources (3)

[redacted]

Expired Media

2023-09-13 20:07:26(UTC+2)

Sources (3)

Ali Rubaie

Okej bro fixa en bra bit bror kommer med bara en vän han känner ingen vart ska man möttas

2023-09-13 20:10:43(UTC+2)

Sources (3)

HEMLIG

Ali Rubaie

E de lugnt

2023-09-13 20:10:46(UTC+2)

Sources (3)

Ali Rubaie

Vad händer bror löser det sig ?

2023-09-13 20:16:48(UTC+2)

Sources (3)

[redacted]

Jag rör mig mot dig de va länge sen

2023-09-13 20:17:10(UTC+2)

Sources (3)

Ali Rubaie

Okej b

2023-09-13 20:17:30(UTC+2)

Sources (3)

[redacted]

Har du stationen nära hotellet

2023-09-13 20:24:22(UTC+2)

Sources (3)

[redacted]

Tåg

2023-09-13 20:24:27(UTC+2)

Sources (3)

HEMLIG

[redacted]
Hos dig om 20
2023-09-13 20:25:14(UTC+2)

Sources (3)

Ali Rubaie
Bror vet inget här kan skicka plats
2023-09-13 20:27:25(UTC+2)

Sources (3)

[redacted]
Aa
2023-09-13 20:28:46(UTC+2)

Sources (3)

Ali Rubaie
Sveavägen 168
2023-09-13 20:30:12(UTC+2)

Sources (3)

[redacted]
Ajde skriver när jag är framme
2023-09-13 20:33:53(UTC+2)

Sources (3)

Ali Rubaie
Okej väntar i bilen blå skoda
2023-09-13 20:34:30(UTC+2)

Sources (3)

HEMLIG

[redacted]

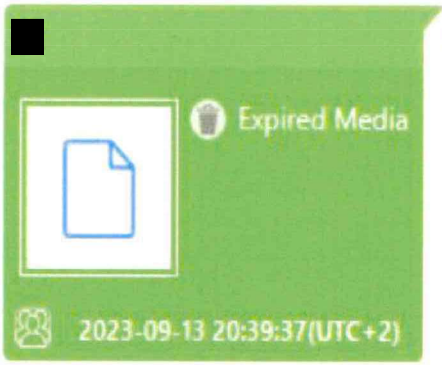

Sources (3)

Ali Rubaie

Hur långt tid b

2023-09-13 20:43:18(UTC+2)

Sources (3)

[redacted]

Framme nästa station

2023-09-13 20:43:33(UTC+2)

Sources (3)

Ali Rubaie

Åker handlar sålänge dricka sålänge hade hämtat up dig om jag visste

2023-09-13 20:43:43(UTC+2)

Sources (3)

[redacted]

Aa jao hat ej körkort

2023-09-13 20:44:08(UTC+2)

Sources (3)

HEMLIG

[redacted]

Har

2023-09-13 20:44:11(UTC+2)

Sources (3)

[redacted]

Chill

2023-09-13 20:44:36(UTC+2)

Sources (2)

System Message

Missed call from [redacted]

2023-09-13 20:49:53(UTC+2)

Sources (2)

[redacted]

Yo

2023-09-13 20:49:57(UTC+2)

Sources (2)

System Message

Missed call from [redacted]

2023-09-13 20:50:18(UTC+2)

Sources (2)

System Message

Missed call from [redacted]

2023-09-13 20:50:50(UTC+2)

Sources (2)

HEMLIG

[redacted]
Eyo bram
2023-09-13 20:50:59(UTC+2)

Sources (2)

Ali Rubaie
2 min
2023-09-13 20:51:15(UTC+2)

Sources (2)

Ali Rubaie
Kassan
2023-09-13 20:51:16(UTC+2)

Sources (2)

[redacted]
Bror kom möt mig halv vägs
2023-09-13 20:52:09(UTC+2)

Sources (2)

Ali Rubaie
Plockar upp dig skicka address
2023-09-13 20:53:25(UTC+2)

Sources (2)

[redacted]
Ekologisk hudvård Stockholm
2023-09-13 20:54:42(UTC+2)

Sources (2)

HEMLIG

[redacted]

Eller chilla

2023-09-13 20:54:53(UTC+2)

Sources (2)

Ali Rubaie

Snabba bror e nära

2023-09-13 20:55:14(UTC+2)

Sources (2)

[redacted]

https://maps.app.goo.gl/bDsmkeqq[redacted]

2023-09-13 20:55:43(UTC+2)

Sources (2)

Ali Rubaie

Bååå 3 min har du riz

2023-09-13 20:56:31(UTC+2)

Sources (2)

[redacted]

Nej walla röker ej

2023-09-13 20:56:39(UTC+2)

Sources (2)

Ali Rubaie

Juste fan löser de du åker med oss

2023-09-13 20:56:52(UTC+2)

Sources (2)

HEMLIG

[redacted]
Hur gåre bro
2023-09-13 21:03:54(UTC+2)

Sources (2)

Ali Rubaie
Skicka bild exakta plats e här
2023-09-13 21:04:15(UTC+2)

Sources (2)

System Message
Missed call from [redacted]
2023-09-13 21:04:53(UTC+2)

Sources (2)

[redacted]
Expired Media
2023-09-13 21:05:02(UTC+2)

Sources (2)

[redacted]
Yo
2023-09-13 21:07:35(UTC+2)

HEMLIG

[redacted]
Yo
2023-09-13 21:08:26(UTC+2)

Sources (2)

[redacted]
Ali
2023-09-13 21:11:43(UTC+2)

Sources (2)

[redacted]
Händer
2023-09-13 21:11:46(UTC+2)

Sources (2)

System Message
Missed call from [redacted]
2023-09-13 21:13:08(UTC+2)

Sources (2)

System Message
Missed call from [redacted]
2023-09-13 21:13:35(UTC+2)

Sources (2)

[redacted]
Bram kmr tagga va händé
2023-09-13 21:13:43(UTC+2)

HEMLIG

2023-09-13 20:58:07(UTC+2)	Ali	[redacted]	När där

			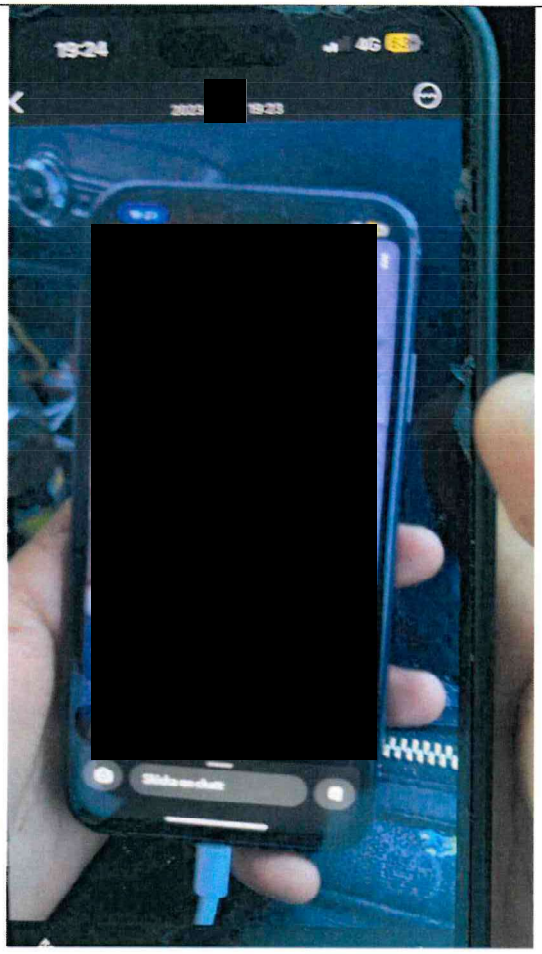
2023-09-13 20:47:28(UTC+2)	Ali	[redacted]	Sveavägen 168
2023-09-13 20:57:32(UTC+2)	Ali	[redacted]	https://maps.app.goo.[redacted] *Bild nedan är en utskrift av länken. Den bifogas i sin helhet.*

HEMLIG

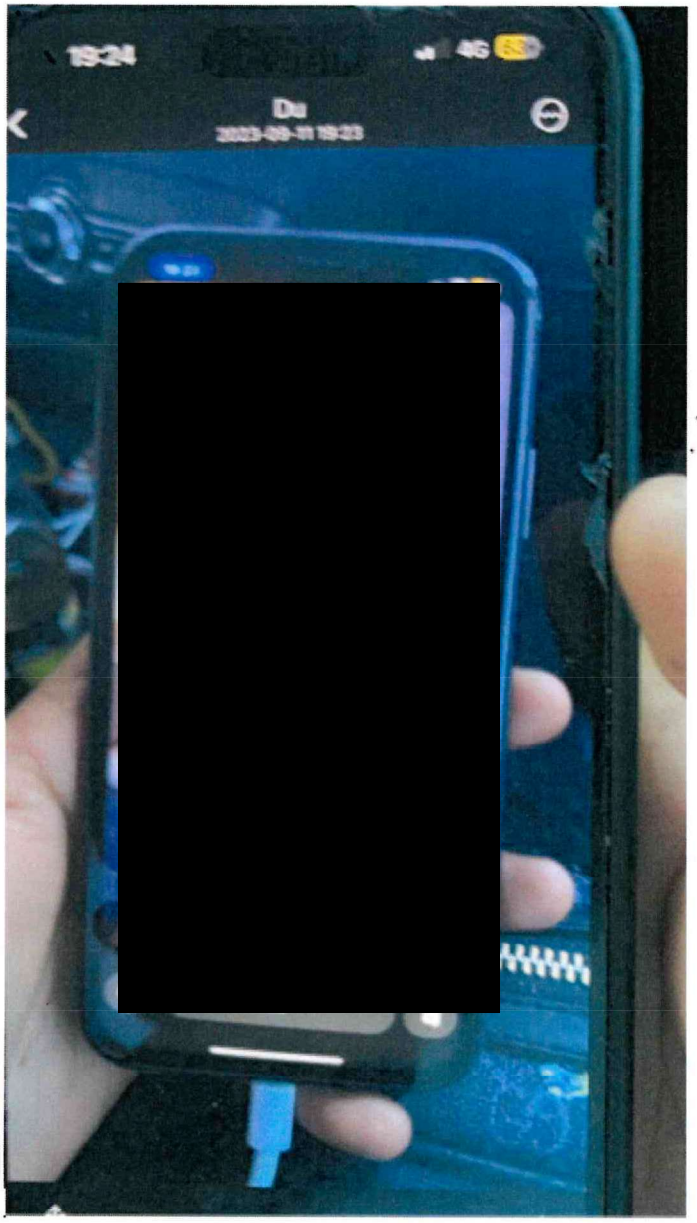

2023-09-12 kl 06:50 Hotell Stay at, Alvik, Bromma

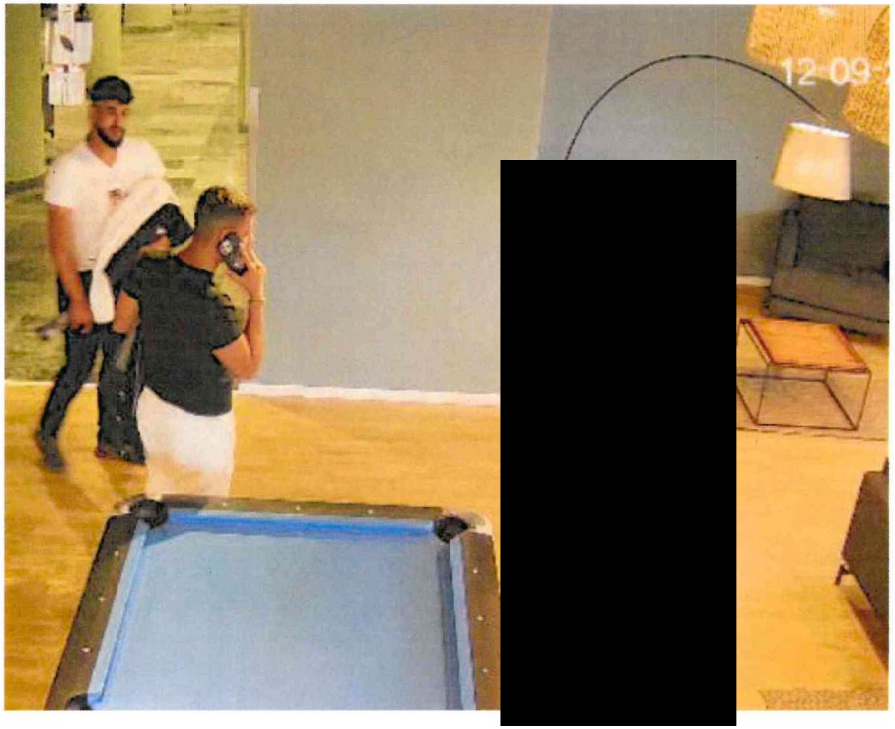

Ali Al Robaie, Khaze, Hamza i hotellets lobby.

Hotell, 2023-11-23 13:29 diarienr: 5000-K1147925-23
816
HEMLIG

Hotell, 2023-11-23 13:29 diarienr: 5000-K1147925-23

2023-09-12 kl 09:19

Ali Al Robaie i receptionen på hotell Stay At i Bromma

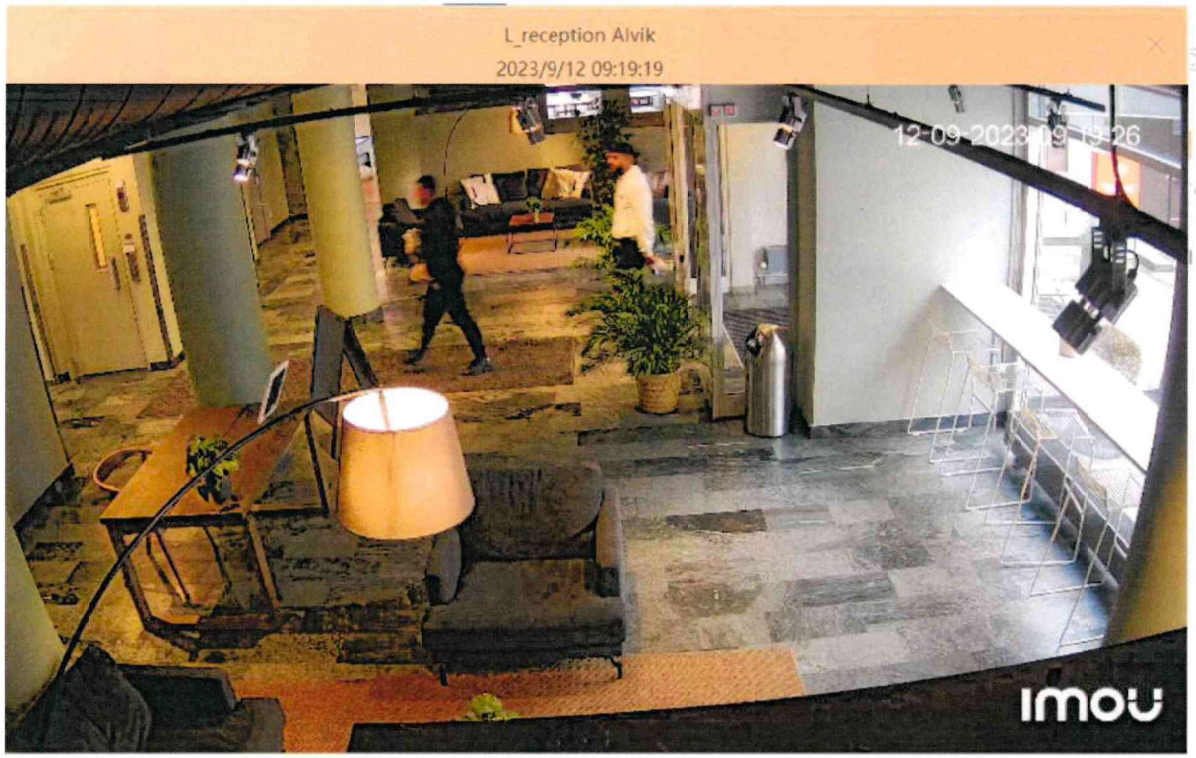

HEMLIG

HEMLIG

Google Maps 59°20'45.1"N 18°02'37.7"E

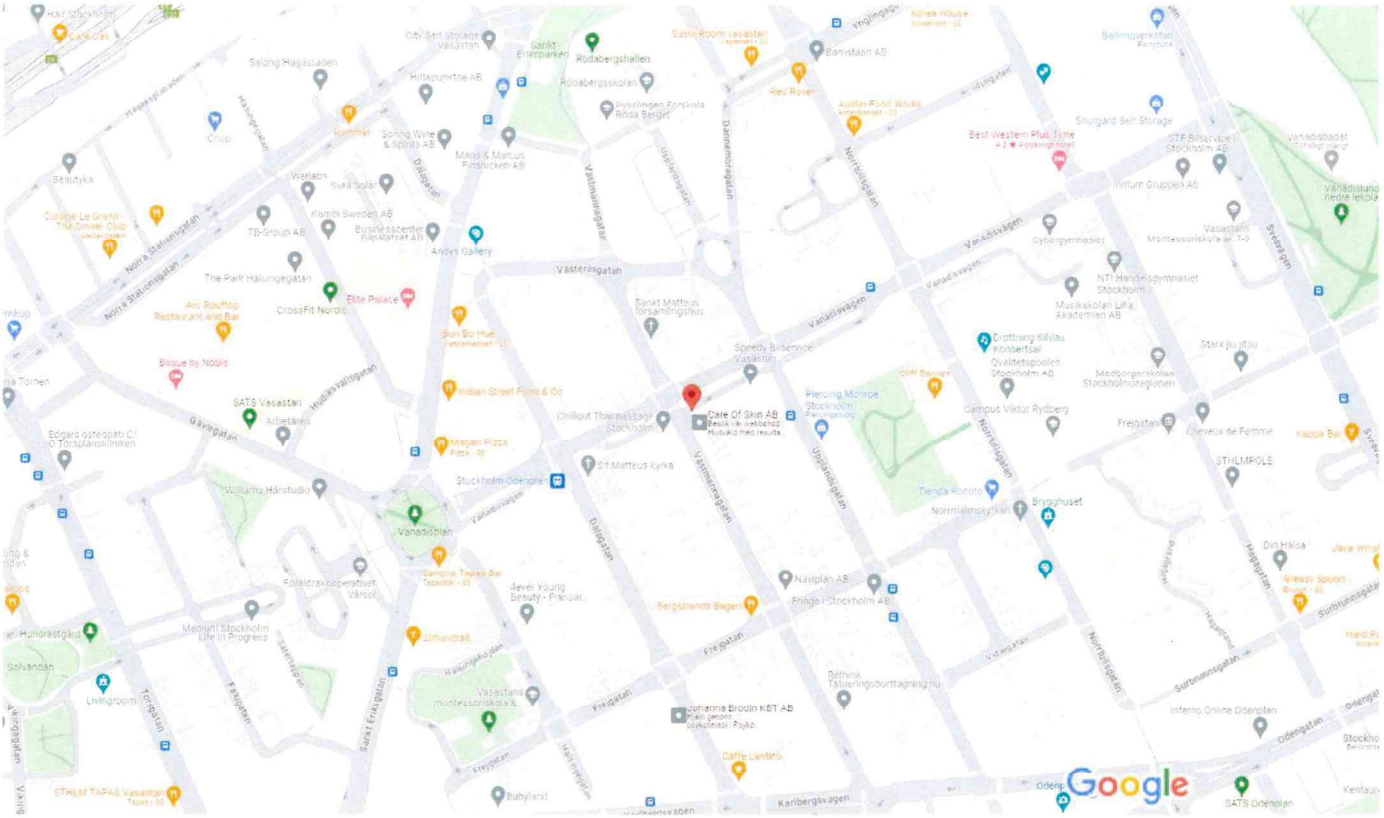

Kartdata ©2023 Google 50 m

59°20'45.1"N 18°02'37.7"E

Vägbeskr. Spara I närheten Skicka till telefon Dela

Vanadisvägen 27, 113 23 Stockholm

82WV+8GV Stockholm

Foton

HEMLIG

Polisregion Stockholm 2023-09-26 5000-K1147925-23

2023-09-13 20:57:32(UTC+2)	Ali ⧖	[redacted]	https://maps.app.goo.gl/bDsmkeqqNU[redacted] *Bild nedan är en utskrift av länken. Den bifogas i sin helhet.*

HEMLIG

Polisregion Stockholm 2023-09-26 5000-K1147925-23

			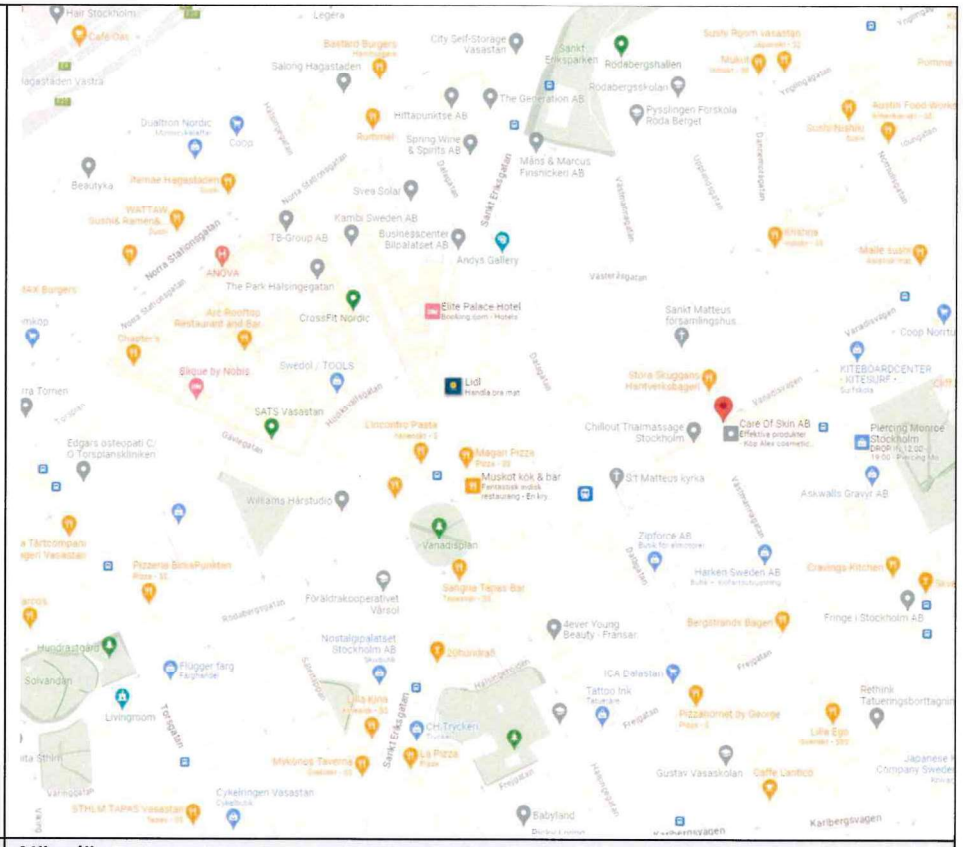
2023-09-13 20:58:07(UTC+2)	Ali	[redacted]	När där

HEMLIG

Polisregion Stockholm 2023-09-26 5000-K1147925-23

2023-09-11 till 2023-09-14

Översiktsbild.

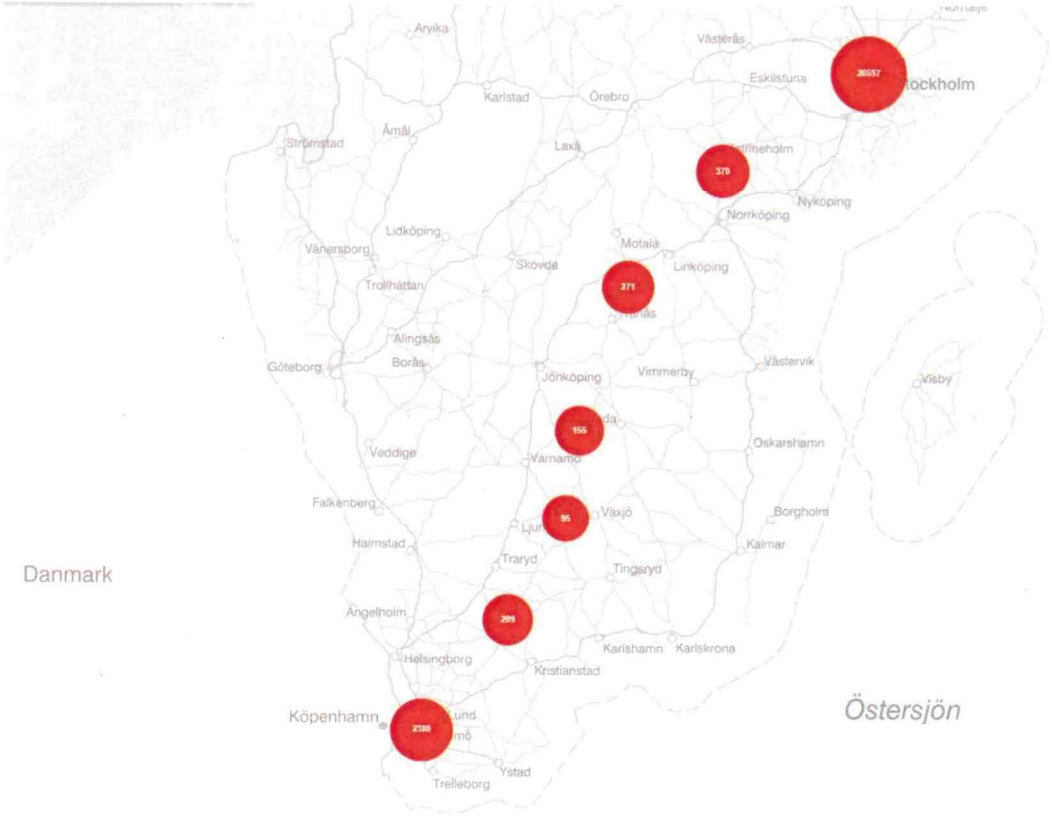

Telefonens rörelse i över Sverige.

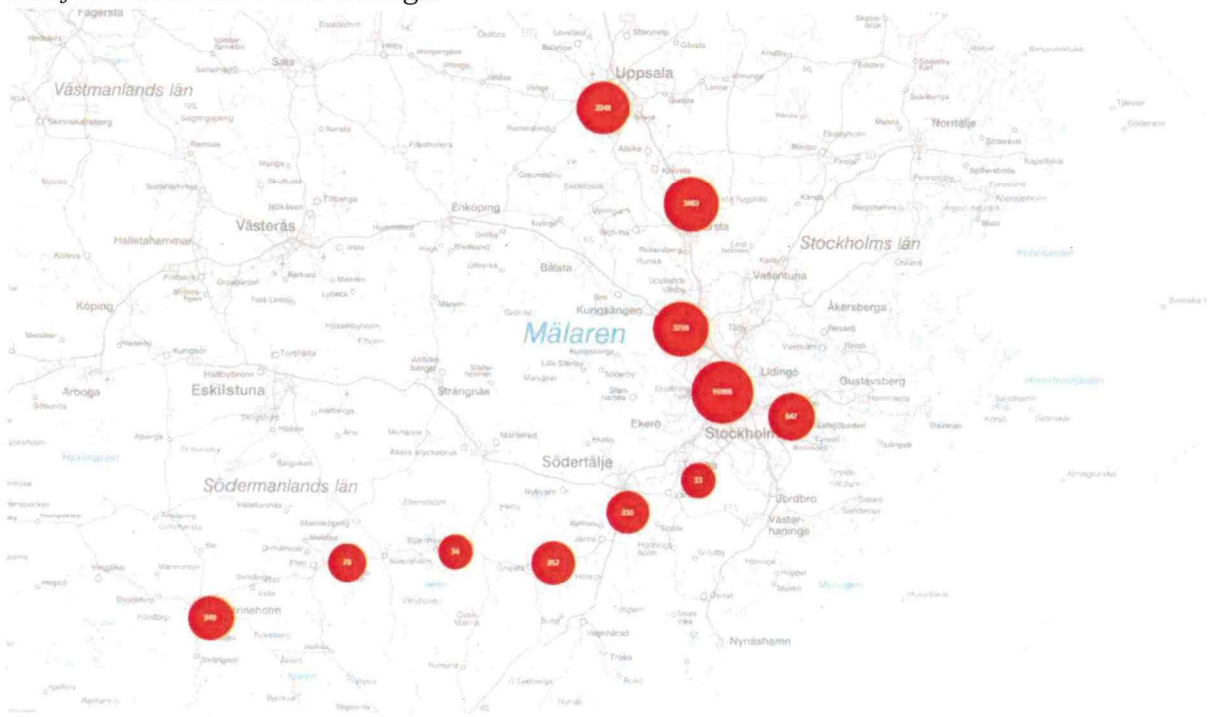

Samma tidsintervall men närmare in zooming på mellersta Sverige.

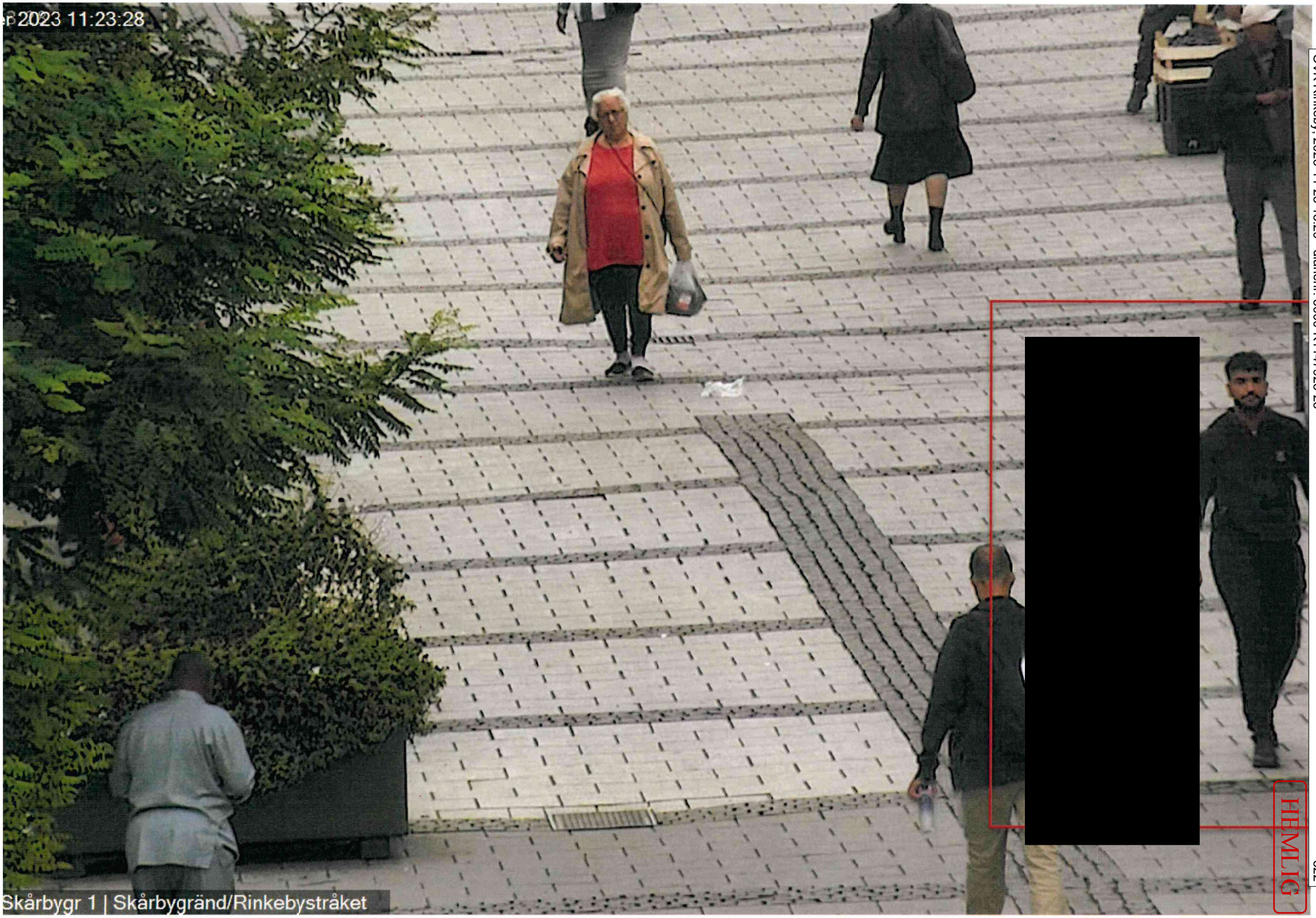

ÖVK Rinkeby, 2023-11-23 13:29 diarienr: 5000-K1147925-23

Polisen

Förhör

Förhör 1

Signerat av

Signerat datum

Enhet	Diarienr
Region Stockholm, Grova brott 5 PO Sthlm City	5000-K1147925-23

Hörd person	Personnummer
Al Robaie, Ali	20060120-0116

Den hörde är	ID Styrkt	Ställning till misstänkt - målsägande - vittne
Misstänkt	Nej	

Tolk

Språk

Anledning till förhör / Misstankar som misstänkt har underrättats om	Underrättad om misstanke
Mord, Fullbordat, Medhjälp till	2023-11-23

Ytterligare information om anledning till förhör
Se nedan

Underrättad om 12 § FUK	Underrättad om rätt till försvarare	Godtar den försvarare som rätten förordnar	Försvarare/ombud närvarande
Ja			

Försvarare/ombud önskas

Förhörsledare	Förhörsdatum	Förhör påbörjat	Förhör avslutat
Jeanette Lisjak	2023-11-23	13:30	14:09

Förhörsplats	Typ av förhör	Förhörssätt
Häktet Uppsala	RB 23:6	Videobandsförhör

Förhörsvittne

Utskrivet av

Berättelse

Hörd person: Ali Al Robaie
Förhörsledare: Jeanette Lisjak
Biträdande förhörsledare: Lisa Nordström
Övriga närvarande:
Advokat: Mikael Nilsson

Datum: 2023-11-23

H = Hörd person
FL = Förhörsledare
FL2 = Biträdande förhörsledare
A= Advokat

FL: Så då är inspelningen igång och även bandet. Jo vi är här med anledning av ett annat ärende ett annat diarienummer och jag kommer börja med att läsa upp det, delgivningen för dig och sen ska du få kommentera den. Men vi ska börja med att säga att det är förhör med Ali Al Robaie som är född 20060120–016… sen har inte jag skrivit något mer, kan du säga dina sista fyra? 0, 1…

H: 0116.

FL: 16, 0116 så. K-nummer 1147925–23 och förhörsplatsen är här häktet Uppsala och

datumet idag är 2023-11-23 och klockan har hunnit bli så mycket som 13:38. Förhörsledare Jeanette Lisjak och Lisa Nordström och med vid förhöret är även advokat Mikael Nilsson. Jag kommer börja med att läsa upp delgivningen den är ganska lång, så att jag läser och sen så ska du få kommentera den efteråt.

Och då är det medhjälp till mord. En eller flera personer har tillsammans och i samråd den 11 september 2023 eller dessförinnan fattat beslut om att mörda [redacted] och under tiden 11 till 13 september 2023 även planerat utförandet och anstiftat andra att utföra mordet. Personer som anlitats för att organisera och utföra mordet har utsett ett område där skjutningen ska ske: Vasastan i Stockholm. Offret [redacted] har den 13 september 2023 lockats till platsen där en skytt på nära håll avlossat flera skott som träffat [redacted], [redacted] avlider av skadorna.

Ali Al Robaie har tillsammans och i samförstånd med andra varit delaktig i planerandet av mordet på [redacted] under resan från Malmö till Stockholm med andra gärningspersoner den 11 till 12 september 2023. Då det bland annat dokumenterats en bild av målsäganden.

Ali Al Robaie har den 8 september 2023 på okänd plats i Sverige initierat kontakten med målsäganden på Snapchat han har därefter upprätthållit kontakten fram till den 12 september 2023 för att därefter förse annan gärningsman med tillgång till det Snapchat-konto som används för att locka målsägande till brottsplatsen. Ali Al Robaie har genom sitt agerande främjat gärningen med råd och dåd. Vill du kommentera den här misstanken?

H: Ingen kommentar.

FL: Ingen kommentar. Har du vetskap om att den här [redacted] är död?

H: Ingen kommentar.

FL: Kan du berätta vilka mobiltelefoner du har använt?

H: Ingen kommentar.

FL: Har du vid något eller några tillfällen brukat andra personers mobiler?

H: Ingen kommentar.

(*Tystnad i 12 sekunder)*

FL: Den här målsäganden då, hur känner du honom [redacted]?

H: Ingen kommentar.

FL: Vi har information om att du och han har suttit tillsammans på ett [redacted] som heter [redacted].

H: Ingen kommentar.

FL: Nej och det här har varit under perioden 2022-08-08 till 2023-03-20.

H: Ingen kommentar.

FL: Nej. Jag påstår att ni känner varandra eftersom ni då har suttit flera månader tillsammans.

HEMLIG

Kan du berätta om ni brukar eller brukade ha kontakt med varandra?

H: Ingen kommentar.

FL: Jag ska visa dig en bild, får vi se.

(Tystnad i 15 sekunder)

FL: Och då visar jag en bild på den personen som är död. Det är bild nummer ett. Någon kommentar till den? **(Se bilaga Bild [redacted])**

H: Ingen kommentar.

FL: Känner du igen bilden?

H: Ingen kommentar.

FL: Den här bilden ser ju ut att vara fotad… Bilden på personen ser ut att vara fotad… alltså en bild i en bild, någon kommentar till det?

H: Ingen kommentar.

FL: Nej. Den här resan upp jag vet att du har fått berätta om det tidigare men vi kommer ta en del av det igen, den här resan med den här hyrbilen från Malmö till Stockholm kan du berätta något om den resan?

H: Ingen kommentar.

FL: Nej, vet du vem det är som hyr den här bilen?

H: Ingen kommentar.

FL: Och vet du varför den här personen hyr bilen?

H: Ingen kommentar.

FL: Och vilka är personerna som är med dig på den här resan…

H: Ingen kommentar.

FL: … mellan Malmö och Stockholm? Jag ska visa dig två stycken olika bilder och det ska jag säga att den… dom här bilderna det här är från Hamzas telefon vi kommer tillbaka till Hamza sedan. Här ser man hur resan börjar den 11:e och sen är den från… till och med den 14 september 2023. Och här är en närbild… den delen har vi en närbild på under där. Någon kommentar till det **?**

(Se bilaga: Kartbild 20230911 till 20230914)

H: Ingen kommentar.

FL: Vi ska fortsätta titta lite på bilder. Här är samma att det är Hamzas telefon som vi har tittat i och tagit ut dom här bilderna, bilderna är tagna inifrån bilen. Kan du berätta för oss vad det är du ser på dom här bilderna?

HEMLIG

(Se bilaga: Bilder från bil)

H: Ingen kommentar.

FL: Nej. Man ser ett antal personer, vi påstår att den här bilden längst till vänster är du, vi påstår också att det här är Hamza.

H: Ingen kommentar.

FL: Jag ska gå vidare… Har några bilder från ett hotell i Stockholm den första bilden är från 2023-09-12 klockan 06:50, hotell Stay At Alvik i Bromma. (**se bilaga Hotell)**

H: Ingen kommentar.

FL: Nej. Och jag påstår att personen i vit t-shirt längst till vänster är du, sen har vi Hamza i mitten och sen har vi en kille som heter Mohammed Khaze eller Khaze Mohammed. En kommentar?

H: Ingen kommentar.

FL: Nej. Sen har vi lite senare klockan 09:19 från samma hotell där ser du, ser man dig på övervakningskameran igen påstår jag att det där är du, den personen längst till höger och att vi har Hamza jämte dig där. Kommentar till det?

H: Ingen kommentar.

FL: Nej. Ska jag visa en bild till, här påstår vi att det är samma hyrbil och att det är du på bilden. (**se bilaga Ali hyrbil**)

H: Ingen kommentar.

FL: Nej. Det verkar ju som att ni tre åtminstone… Det finns bilder på er både från bilen och från det här hotellet, och då påstår vi att ni är tillsammans den här dagen, dom här dagarna till och med. Någon kommentar till det?

H: Ingen kommentar.

FL: Nej. Kan du beskriva eller berätta hur du känner den här Hamza?

H: Ingen kommentar.

FL: Kan du berätta hur du känner Mohammed Khaze?

H: Ingen kommentar.

FL: Nej. Ska visa ytterligare en bild… Här är en bild från en övervakningskamera från Rinkeby Centrum 2023-09-12 klockan 11:23:28. Kan du berätta för mig vilka personerna är på bilderna…

(Se bilaga Rinkeby Centrum)

H: Ingen kommentar.

FL: … eller på bilden? Nej. Och då påstår jag att det är du och Hamza som är i Rinkeby, vad

HEMLIG

gjorde ni i Rinkeby den här dagen?

H: Ingen kommentar.

Chattar uppvisade för Ali och hans advokat (se bilaga Chattar, sidorna är numrerade 1-15)

FL: Vi ska titta på lite chattar det är från målsägande [redacted] telefon, där har vi hittat ett antal chattar. Så där… Här har vi en chatt mellan målsägaren [redacted] och ett konto som heter Ali Robaie… Har du någon kommentar till själva kontot där eller…

H: Ingen kommentar.

FL: Nej. Ni kan läsa dom där… Chatten verkar påbörjas, i alla fall det som vi har hittat, någon gång i mars där, 27 mars 2023 och sen så skickar den här [redacted] som vi vet är [redacted] det här. Ditt svar säger vi eller det här kontots svar i alla fall skriver "Kuba" tillbaka **(se s. 1 i chattbilagan)**

H: Ingen kommentar.

FL: Nej. Sen har ni en, en dialog, och nu säger jag ni men, men det kontot som kallas för ditt namn.

H: Inga…

FL: Inga kommentarer? Nej.

(Ali och advokaten läser igenom delar av chatten)

FL: Kan du beskriva på något sätt vad den här… vad det handlar om den här chatten?

H: Ingen kommentar.

FL: Vi vet att du ju grips i Uppsala på natten mellan den 12:e och 13:e någon gång klockan tre på morgonen, men däremot så fortsätter chatten. Din den här chatten som du har haft, har du någon kommentar till det…

H: Ingen kommentar.

FL: … och kan förklara? Vem, vem har haft tillgång till din chatt?

H: Ingen kommentar.

FL: Nej. För det ser ju väldigt märkligt ut, du sitter här men ändå så fortsätter chatten.

H: Ingen kommentar.

FL: Är det så att du har försett någon med uppgifterna till ditt Snapchat-konto?

H: Ingen kommentar.

FL: Nej, vi ska fortsätta titta på några kon… konversationer till…

HEMLIG

(Tystnad i 10 sekunder)

FL: …ska försöka administrera två stycken samtidigt… *(Prassel med papper)*

(Ali och advokaten läser chatten)

A: *(Gör ljud).*

FL: Den sista konversationen här är hundra procent, "är med guzzen kan möta dig efter" **(s 2 i Chatt)**

H: Ingen kommentar.

FL: Ingen kommentar till det nej, och sen så skriver den här Ali Robaie skriver: "100%". Och sen så står det "göru" på den där sista och då svarar Ali, Ali Robaie "inte mycket här i Stockholm vad gör du?". Den som heter [redacted] fortsätter "vakna nyss". Ali Robaie kontot svarar "vad händer idag då?". Och så kommer det… **(s 2-3 i bilaga Chatt**)

H: Ingen kommentar.

FL: … en bild och en bild… Den fortsätter sedan med det här "Aa jao" "Bror känner du någon me röka?" Och så skriver Ali Robaie "Stockholm" **(s 4 bilaga Chatt)**

H: Ingen kommentar.

FL: Och sen är det ett missat samtal. Och där nere så, så svarar [redacted] "vad behöver ru?" och sen är det ett missat samtal. Kommentar till det? " **(s 4 bilaga Chatt)**

H: Ingen kommentar.

FL: Nej. Konversationen fortsätter "lite bror och i så fall var?" Ska se så jag så säger rätt här nu lite bror finns och … "lite bror finns och i så fall var "Så de e inte är sidan värden". Och svaret blir "vart är du?" (**s 5 bilaga Chatt)**

H: Ingen kommentar.

FL: Den fortsätter sen "vid stan ska bara upp duscha om det är du som kommer kom hotellet" och sen är det två [redacted] deleted chatt två, tre gånger om fortsätter här… Den fortsätter med "kan fixa här hemifrån till dig men jag har ej gunga och zip, zip-bags annars min arbetare slutar jobbet om 1 timma". Kommentar till dom här, den chatten så långt? **(s 5-6 bilaga Chatt)**

H: … Ingen kommentar.

FL: ingen kommentar.

H: *(Gör ljud: nekande).*

FL: Nej, och den fortsätter ju sen då, då: "drf undrar var ditt hotell är" "Okej bror kolla om jag kan fixa bil så tar jag mig till dig annars honom Odenplan bror. Kan komma möta dig men kom möt mig själv bror tar 20 min till dig **(6 bilaga Chatt)**

H: Ingen kommentar.

HEMLIG

FL: [redacted] fortsätter "till oden." Ali Robaie: okej försöker få min vän vänta annars bror kommer bara med han, han känner ingen härifrån. Aa ajde, jag ögon mottar en beshlik till dig bror". Och sen en bild som, som inte finns just nu. Ali Robaie: "okej bror fixa en bra bit bror kommer med bara en vän han känner ingen vart ska man mötas" **(s 7 bilaga Chatt)**

H: Ingen kommentar.

FL: Och sen klockan 20:10 "är det lugnt?" från Ali Robaie andra gången "vad händer bror löser det sig". [redacted] "jag rör mig mot dig det va längesen" Ali Robaie "okej b" [redacted] "har du stationen nära hotellet" [redacted] "Tåg**" (s 8 bilaga Chatt**)

H: Ingen kommentar.

FL: Och sen fortsätter det klockan 20:25 [redacted] "hos dig om 20" Ali Robaie "bror vet ej, vet inget här kan skicka plats" [redacted] "aa". Ali Robaie "Sveavägen 168" [redacted] "Ajde skriver när jag är framme" Ali Robaie "okej väntar i bilen blå Skoda". **(s 9 bilaga Chatt** och

H: Ingen kommentar.

FL: [redacted] skriver tillbaka 20:39 med en bild som vi inte har just nu, Ali Robaie "hur lång tid b?" då är klockan 20:43, framme nästa station. Ali Robaie "åker handlar så länge, dricka så länge, hade hämtat upp dig om jag visste" [redacted] svarar "aa jaow hatt ej körkort". **(s 10 bilaga Chatt**)

H: Ingen kommentar.

FL: Klockan 20:44 så skriver [redacted] tillbaka "har" och sen "chill", sen får kontot Ali Robaie ett missed call from [redacted] [redacted] svarar "Yo" då är klockan 20:49. Och sen missed call from [redacted] klockan 20:50, missed call from [redacted] klockan 20:50:50" **(s 11 bilaga Chatt)**

H: Ingen kommentar.

FL: Klockan 20:50:59 skriver [redacted] "ey yo bram" kontot Ali Robaie "två minuter" då är klockan 20:51:15. 20:51… 20:51:16 skriver Ali Robaie "kassan", [redacted] " bror kom möt mig halvvägs" klockan 20:52:09. Ali Robaie "plocka upp dig… Plockar upp dig skicka adress" [redacted] "Ekologisk hudvård Stockholm" då är klockan 20:54:42 **(s 12 bilaga Chatt)**

H: Ingen kommentar.

FL: Nej. Vi fortsätter, nu har klockan hunnit bli 20:54:53… "Eller chilla" "snabba bror e nära klockan 20:55:14. Och [redacted] då kommer det en länk så. Har du någon kommentar till det här första som vi har, jag har läst upp? **(s 13 bilaga Chatt)**

H: *(Gör ljud).*

FL: Har du någon kommentar till det här första?

H: Nej ingen kommentar.

FL: Ingen kommentar nej. När man slår in den där länken då hamnar man där på en karta, eller på en kart… en bild. Och jag ska visa dig själva kartan också, då är vi där **(se bilaga**

Länk, Karta och bild Vanadisvägen 27).

H: Okej.

FL: Någon kommentar till dom här…

H: Ingen kommentar.

FL: … kart-bilderna? Nej. Den här, när man tittar på den här… se så jag säger rätt den här skickas 55 den där länken du får… ditt konto får ta emot den 55 så. Den här länken skickas sedan vidare från Ali timglas till det som vi vet är Hamza. Och 20:58:07 så kommer "när där?" någon kommentar till det? **(Se bilaga "När där")**

H: Ingen kommentar.

FL: Nej… Vi fortsätter och [redacted] skriver "hur går det bro?" då är klockan 21:03:54. Ali Robaie "skicka bild exakt plats är här", då är klockan 21:04:15. Sen är det ett missat samtal från [redacted] skickar en bild 21:05 och skriver sen 21:07 "yo".

H: Ingen kommentar.

FL: [redacted] fortsätter skriva "yo" då är klockan 21:08:26. Han skriver "Ali" 21:11:43. 21:11:46 skriver han "händer" och sen är det två missade samtal från [redacted] och sen skriver [redacted] "bram kommer tagga" eller "kmr tagga vad hände?" då är klockan 20230913 och 21:13:43. Någon kommentar till…

H: Ingen kommentar.

FL: … den där chatten? Ingenting nej.

(Tystnad i 9 sekunder)

FL: Och som jag sa till dig då nu har vi tittat på dom här chattarna. När sökvägen där skickas då är klockan 20:55, två minuter senare så skickar Ali timglas det här vidare till Hamzas telefon. Och när man då söker så hamnar man på kartan där jag pekade på förut, vi kan titta på den igen. Då hamnar vi där. Precis där den där röda nålen är där sker också mordet. Någon kommentar till…

H: Ingen kommentar.

FL: … det? Nej... Någon har ju uppenbarligen tagit över ett konto som vi påstår är ditt, har du någon aning om vem det kan vara?

H: Ingen kommentar.

FL: Nej. Då kommer jag påstå och säga att det är din syster Zahra som har gjort det här.

H: Ingen kommentar.

FL: Nej. Hur ser din relation ut till din syster?

H: Ingen kommentar.

FL: Nej. Har ni en nära relation?

HEMLIG

H: Ingen kommentar.

FL: Nej. Är det någon annan som har möjlighet att återställa ditt konto?

H: Ingen kommentar.

FL: Hur ska vi tolka det här? är det Zahra som fortsatte…konversationen med den här [redacted]

H: Zahra har inte min Snap.

FL: Hon har inte din Snap. Vilka har din Snap då?

H: Ingen kommentar.

FL: (*Gör ljud: nekande*). Och hur vet du att det inte är Zahra som har tillgång till din Snap?

H: Jag vet.

FL: På vilket sätt vet du det?

H: Jag vet.

FL: Men kan du berätta om det är någon annan som har det?

H: Ingen kommentar.

FL: Nej.

(Tystnad i 9 sekunder)

FL: Vi påstår ju att det är du som sätter igång den här chatten. Det är ni två som har suttit tillsammans på det här [redacted] i [redacted] Det är ni som har haft den här kontakten tidigare, sen grips du men chatten fortsätter.

H: … Ingen kommentar.

FL: Ni gör den här resan på vägen upp… Den här första bilden som jag visade dig, den här bilden, den här bilden. Den skickas ju redan när ni sitter i bilen.
(se bilaga Bild [redacted] Den här bilden finns med er i bilen då har man redan haft den bilden, hur har den här bilden kommit till dig eller det kontot, på ditt snap?

H: Ingen kommentar.

FL: Nej. Vad var syftet med att åka till Stockholm?

H: Ingen kommentar.

FL: Som det ser ut nu så är det Zahra som fortsätter konversationen.

H: Ingen kommentar.

FL: Nej… Känner du Abdel-Majid El Oweiti?

HEMLIG

H: Ingen kommentar.

FL: (*Gör ljud: nekande*). Vi vet ju att det är din systers flick… eller din systers pojkvän.

H: Ingen kommentar.

FL: Men är det någon person som du känner?

H: Ingen kommentar.

FL: Vad tänker du då när vi har presenterat det här för dig?

H: Ingen kommentar.

FL: Inte alls?

H: Ingen kommentar.

FL: Nej. Är det någonting du vill säga…

H: Ingen kommentar.

FL: … som kan förklara det här?

H: Ingen kommentar.

FL: Nej… Har du något spontant?

FL2: Nej.

FL: Nej. Nej jag har faktiskt inte heller så mycket mer just idag i alla fall. Har advokaten något?

A: Jag har ju bara någon fråga om själva utredningen i så fall.

FL: Ja.

A: Ingenting som behöver vara med i något förhör eller så va.

FL: Nej.

A: Får jag titta på dom här chattarna hur dom ser ut? Jag var inte med…

FL: Mm, nej.

A: … efter att han gripits där vid tre, fyra på morgonen.

FL: Ja.

A: För vilka är dom första som kommer då direkt efter gripandet om man säger så?

FL: Jag tar fram dom... Där har vi den. Kan säga så här nu… Så jag säger rätt. så. Så här. Då visar vi den här, den här chatten är ju från 2023-09-12…

HEMLIG

A: Mm 12:e.

FL: … klockan 14:51, det är ju dagen innan.

A: Mm eftermiddagen innan gripandet ja.

FL: Ja.

A: Mm.

FL: Och sen tyvärr så ser man inte tiden här men här är vi redan inne på den 13:e…

A: Mm.

FL: … jag ska ta fram så att den syns, ska kunna visa den ordentligt, men då är vi framme vid den 13:e.

A: Mm. Ja.

FL: Och för sen kommer svaret.

A: (Ohörbart 00:29:41) 14.47 ja.

FL: Ja precis den 13:e

A: Okej så då skulle…

FL: Så då kan man säga från och med…

A: Mm.

FL: … troligtvis den där men…men absolut den här, och dom här framåt.

A: Just det så det sista målsäganden skriver då som vi kan se är du med guzzen kan möta dig efter, hundra procent.

FL: Mm.

A: Och sen kanske där någonting göru.

FL: Mm, mm. Och sen här påstår vi att det är någon annan som har tagit över.

A: Har man någon mastuppkoppling på dom här… Jag vet inte hur det funkar ibland kan man väl få master på även på Snapchat va?

FL: Ja det ska jag faktiskt låta vara osagt men det kan jag kolla upp till nästa gång…

A: Ja det…Vet du kommer åklagaren begära någon häktning för det här eller vet du det vad dom tänker?

FL: Vi kommer såklart ha samtal med åklagaren…

A: Mm.

HEMLIG

FL: Efter det här förhöret så att jag vågar inte svara på det just nu.

A: Men sen, sen följer det hela dagen här som, som leder fram…

FL: Ja ända fram...

A: … till kartan.

FL: Ja, ja.

A: Ja som du har sagt här ja. Ja, nej jag har inga fler frågor det var bara just det att jag hängde inte med riktigt men (ohörbart 00:30:51)…

FL: (Ohörbart 00:30:51).

A: … efter gripandet.

FL: Ja och jag ska också visa… Men det här kanske jag sa men jag tar det igen, den sista här 20… Nej det ska jag säga jag ska backa 20:47 så skickas den här bilden igen, den bilden skickas igen till Hamzas telefon 20:47. Sen kommer kartbilden 20:55, 20:57. Och 2023-09-13 klockan 20:58:07 så, så om det är en fråga eller inte det ska jag inte… Utan det står bara "när där" och då är klockan 20:58 och då har precis den här kartan liksom levererats eller länken till kartan.

Förhörsledaren visar bilder (se bilaga [redacted] Sveavägen 168 och länk)

A: Och Ali timglas är det någon tredje person är det Ali Robaies konto?

FL: Ali… Vi påstår att det är ett annat av dina konton att du heter Ali timglas och att du heter Ali Robaie. Så vi påstår att det är Ali Robaies konto båda två.

A: Okej men det, det är ett annat konto i alla fall.

FL: Det är ett annat konto, eller ett annat kontonamn i alla fall ska jag säga.

(Pratar i mun på varandra)

FL2: … ja kontonamn

A: Ja det är tur att du satt kan man ju säga.

FL: Ja. Ja.

A: På nåt sätt ändå.

FL: Men några andra funderingar? Nej.

A: Nej.

FL: Nej men då gör vi så att vi avslutar förhöret och klockan har blivit 14:09.

Transkriberat av: TK 2023-12-31

HEMLIG

HEMLIG

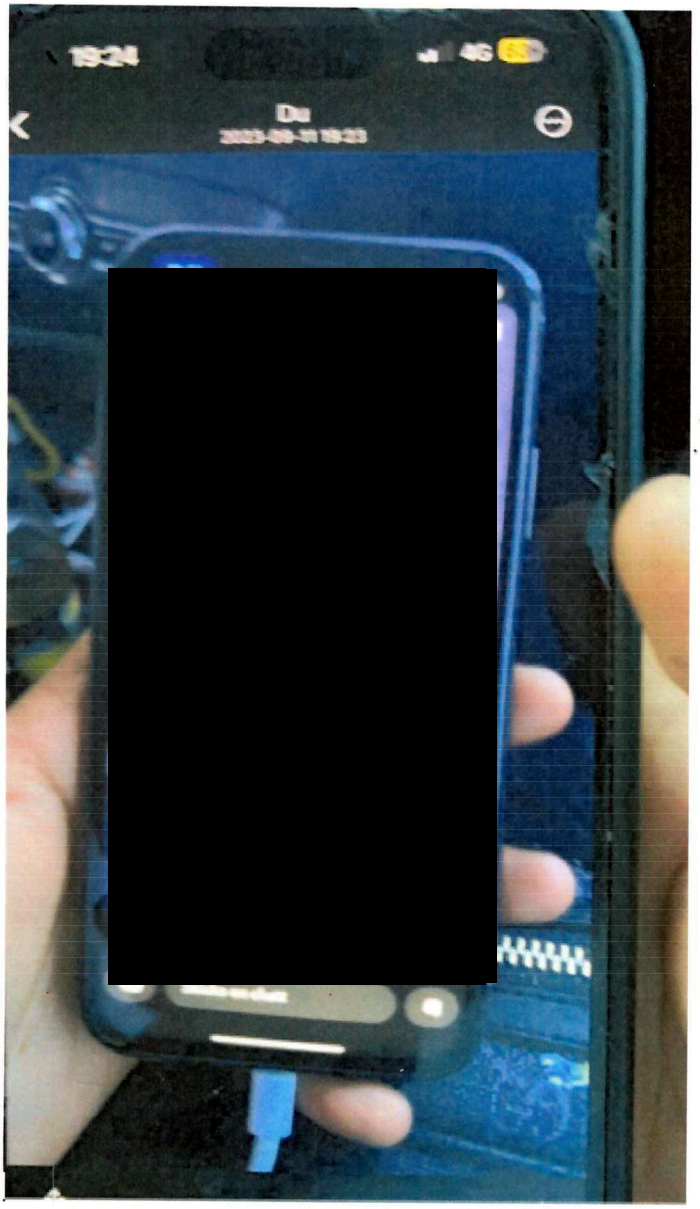

Uppgifter från genomsökning på distans av snapchatkonto: [redacted]

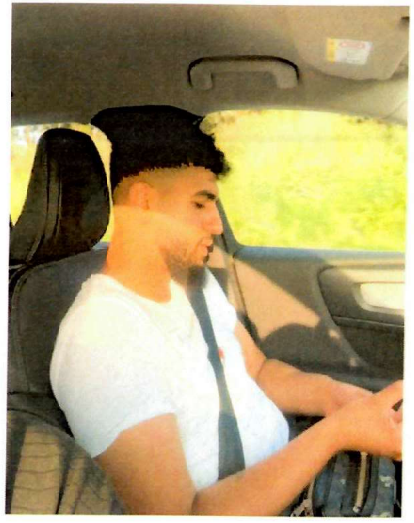

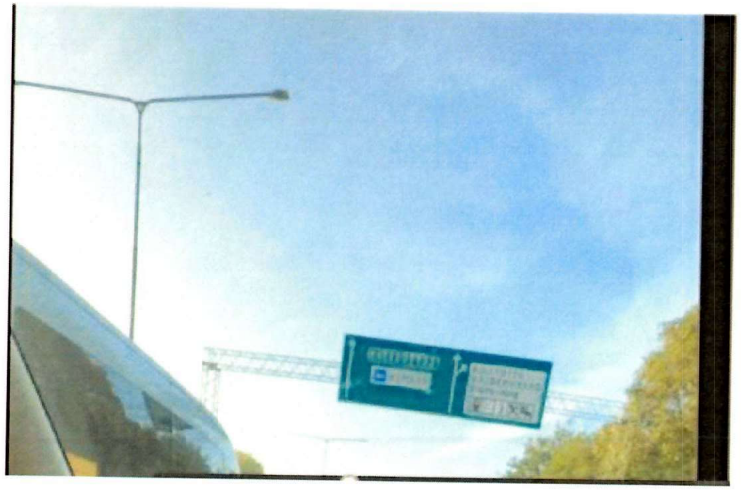

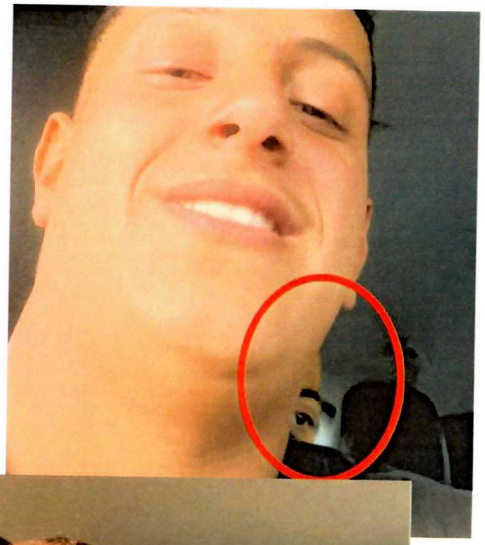

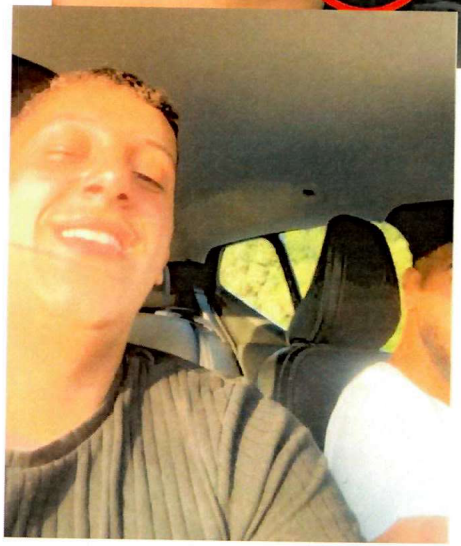

Polisregion Stockholm 2023-09-26 5000-K1147925-23

2023-09-11 till 2023-09-14

Översiktsbild.

Telefonens rörelse i över Sverige.

Samma tidsintervall men närmare in zooming på mellersta Sverige.

HEMLIG

839

D. Hotell, 2023-11-23 13:30 diarienr: 5000-K1147925-23

K1142522-23

2023-09-12 kl 06:50 Hotell Stay at, Alvik, Bromma

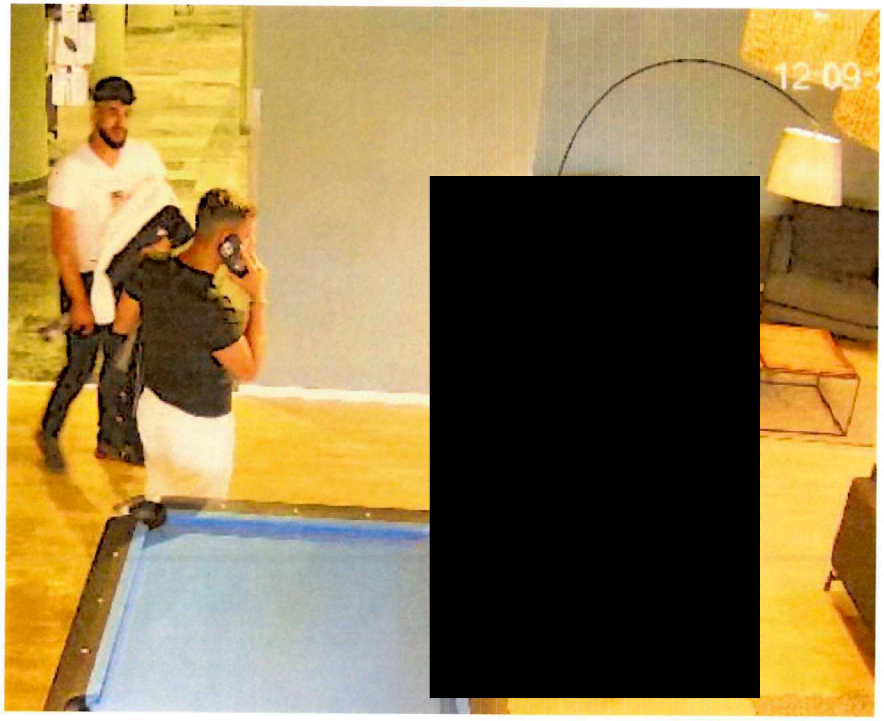

Ali Al Robaie, Khaze, Hamza i hotellets lobby.

HEMLIG

D. Hotell, 2023-11-23 13:30 diarienr: 5000-K1147925-23 840

K1142522-23

2023-09-12 kl 09:19
Ali Al Robaie i receptionen på hotell Stay At i Bromma

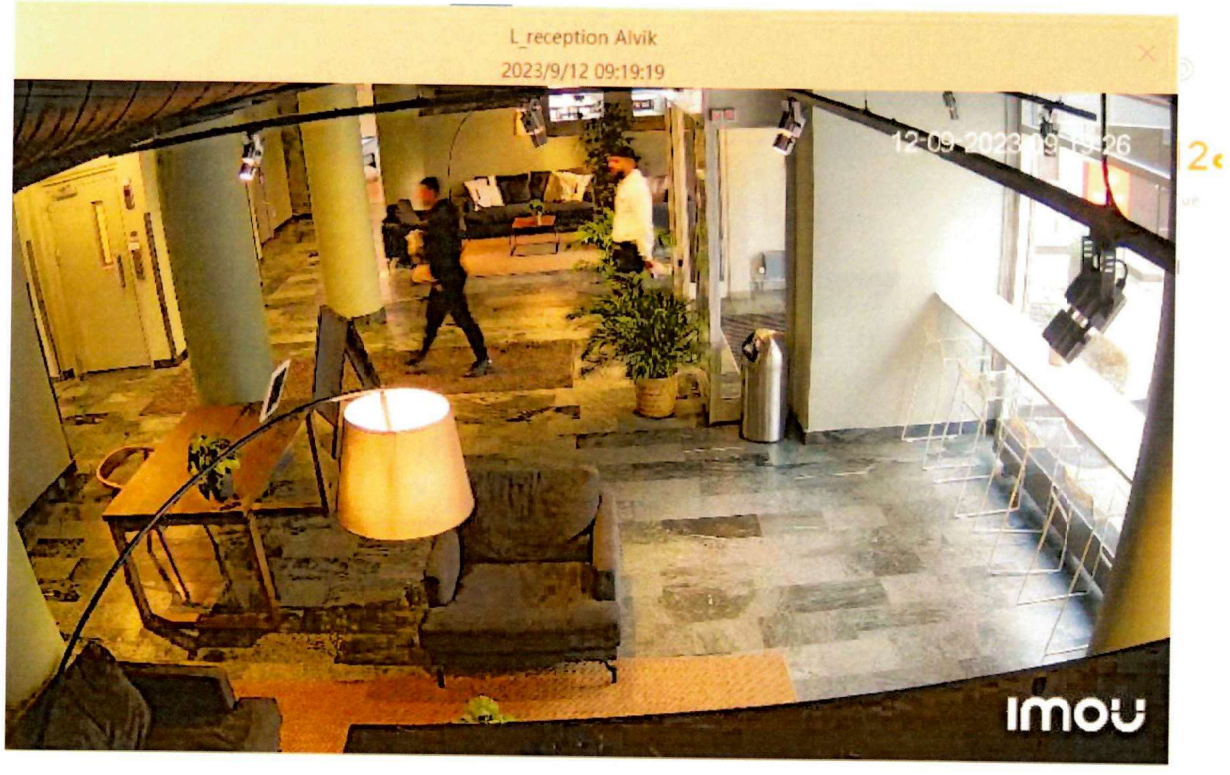

HEMLIG

E. Ali hyrbil, 2023-11-23 13:30 diarienr. 5000-K1147925-23

Uppgifter från genomsökning på distans av snapchatkonto: [redacted]

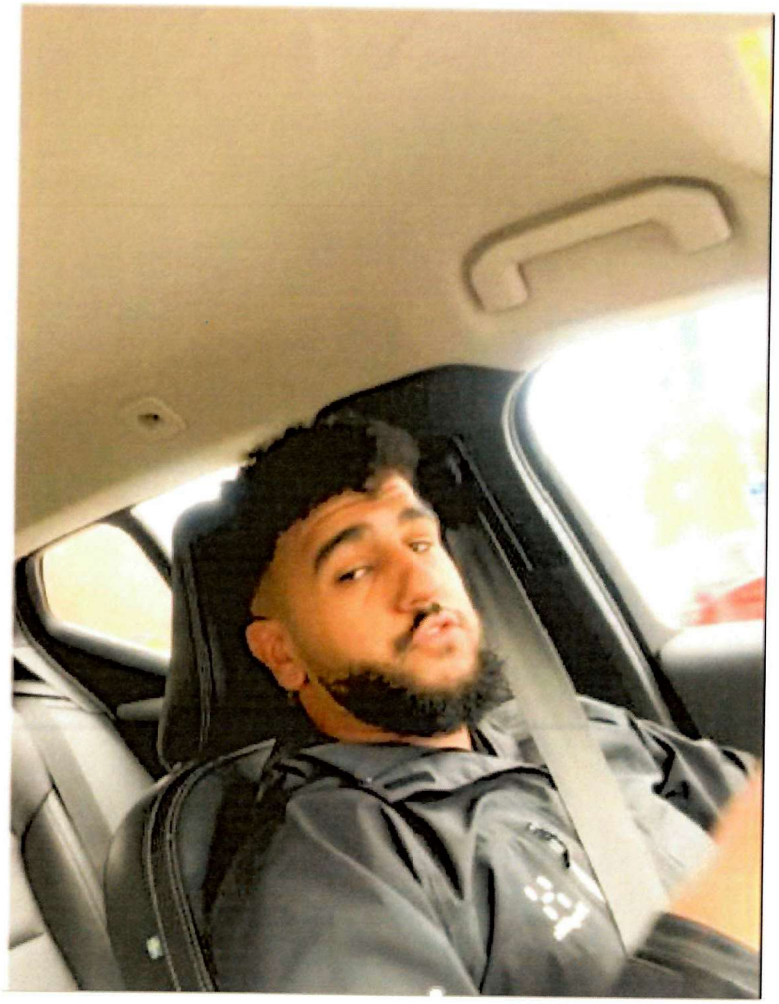

HEMLIG

2023 11:23:28

Skårbygr 1 | Skårbygränd/Rinkebystråket

[redacted]

HEMLIG

Sources (3)

Sources (3)

Sources (4)

HEMLIG

[redacted]
Eller
2023-09-11 19:44:04(UTC+2)

Sources (3)

[redacted]
2023-09-11 19:44:48(UTC+2)

Sources (3)

Ali Rubaie
Röker du holk
2023-09-11 19:46:54(UTC+2)

Sources (3)

Ali Rubaie
Är framme vid 02:00 tiden
2023-09-11 20:23:28(UTC+2)

Sources (3)

[redacted]
Är med guzzen kan möta dig efter
2023-09-12 14:37:05(UTC+2)

Sources (3)

Ali Rubaie
100%
2023-09-12 14:51:16(UTC+2)

Sources (3)

[redacted]
Gör

HEMLIG

Ali Rubaie

Inte mycket här i Stockholm va gör du

2023-09-13 14:47:16(UTC+2)

Sources (3)

[redacted]

Vakna nyss

2023-09-13 15:04:56(UTC+2)

Sources (3)

Ali Rubaie

Vad händer idag då

2023-09-13 17:09:54(UTC+2)

Sources (3)

[redacted]

Expired Media

2023-09-13 17:14:14(UTC+2)

Sources (3)

Ali Rubaie

Expired Media

2023-09-13 17:20:35(UTC+2)

Sources (3)

HEMLIG

[redacted]
Aa jao
2023-09-13 18:03:18(UTC+2)

Sources (3)

Ali Rubaie
Bror känner du nån me röka
2023-09-13 19:18:15(UTC+2)

Sources (3)

Ali Rubaie
Stockholm
2023-09-13 19:18:25(UTC+2)

Sources (3)

System Message
Missed call from Ali Rubaie
2023-09-13 19:19:10(UTC+2)

Sources (3)

[redacted]
Vad behöveru
2023-09-13 19:31:10(UTC+2)

Sources (3)

System Message
Missed call from [redacted]
2023-09-13 19:31:44(UTC+2)

Sources (3)

HEMLIG

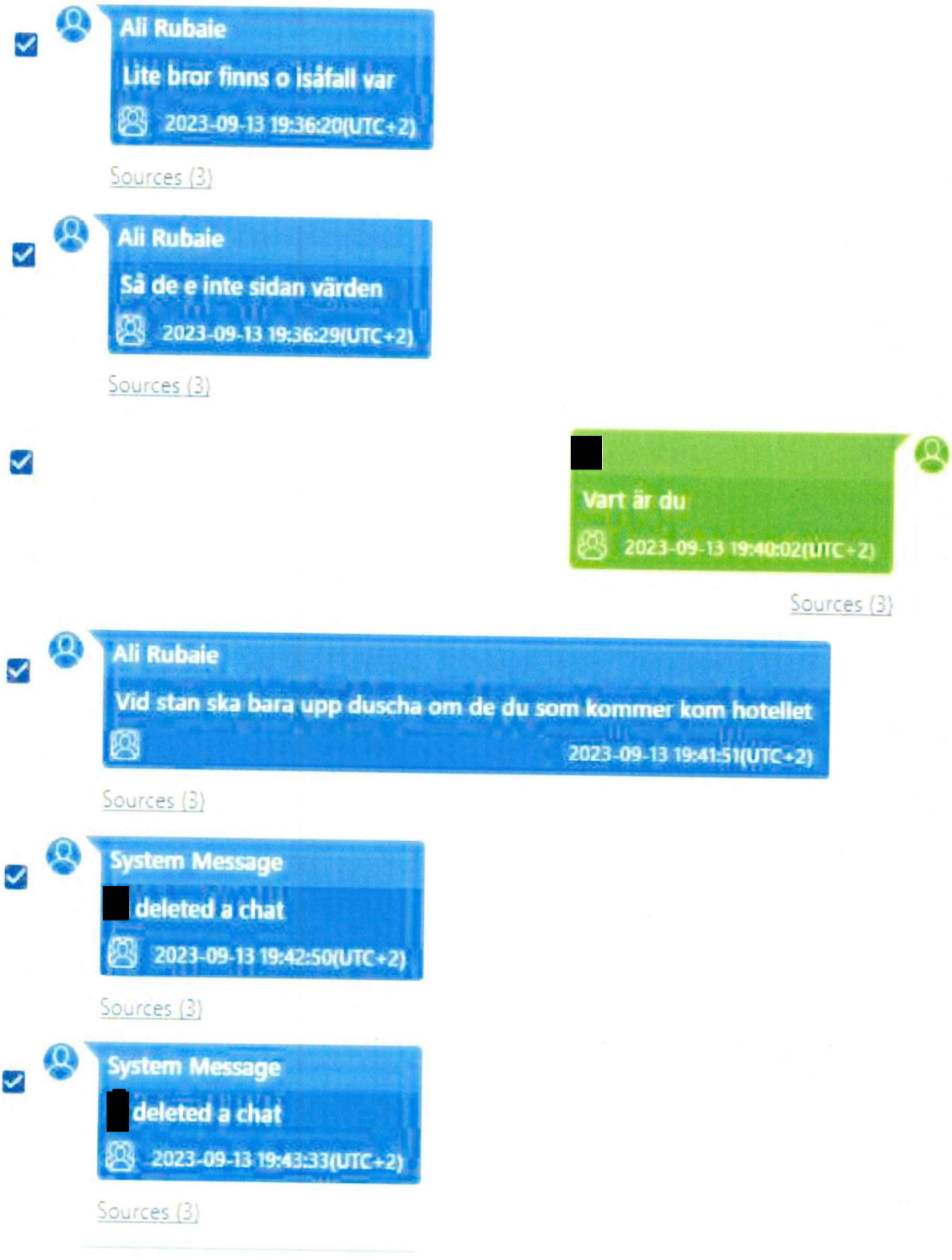
Ali Rubaie
Lite bror finns o isåfall var
2023-09-13 19:36:20(UTC+2)
Sources (3)
Ali Rubaie
Så de e inte sidan värden
2023-09-13 19:36:29(UTC+2)
Sources (3)
[redacted]
Vart är du
2023-09-13 19:40:02(UTC+2)
Sources (3)
Ali Rubaie
Vid stan ska bara upp duscha om de du som kommer kom hotellet
2023-09-13 19:41:51(UTC+2)
Sources (3)
System Message
[redacted] deleted a chat
2023-09-13 19:42:50(UTC+2)
Sources (3)
System Message
[redacted] deleted a chat
2023-09-13 19:43:33(UTC+2)
Sources (3)

HEMLIG

System Message

[redacted] deleted a chat

2023-09-13 19:43:40(UTC+2)

Sources (3)

[redacted]

Kan fixa här hem ifrån till dig men har ej gunga och zip bags annars min arbetare slutar jobbet om 1 timme

2023-09-13 19:45:32(UTC+2)

Sources (3)

[redacted]

Drf undrar vart ditt hotell är

2023-09-13 19:45:47(UTC+2)

Sources (3)

Ali Rubaie

Okej bror kollar om jag kan fixa bil så tar jag mig till dig annars skicka honom Odenplan bror

2023-09-13 19:54:27(UTC+2)

Sources (3)

[redacted]

Kan komma möta dig men kom möt mig själv bror

2023-09-13 19:55:46(UTC+2)

Sources (3)

[redacted]

Tar 20 min till dig

2023-09-13 19:56:54(UTC+2)

HEMLIG

[redacted]

Till oden

2023-09-13 19:57:04(UTC+2)

Sources (3)

Ali Rubaie

Okej försöker få min vän vänta annars bror kommer bara med han han känner ingen härifrån

2023-09-13 19:58:58(UTC+2)

Sources (3)

[redacted]

Aa ajde jag ögon mottar en beshlik till dig bror

2023-09-13 20:02:49(UTC+2)

Sources (3)

[redacted]

Expired Media

2023-09-13 20:07:26(UTC+2)

Sources (3)

Ali Rubaie

Okej bro fixa en bra bit bror kommer med bara en vän han känner ingen vart ska man möttas

2023-09-13 20:10:43(UTC+2)

Sources (3)

HEMLIG

Sources (3)

Sources (3)

Sources (3)

Sources (3)

Sources (3)

Sources (3)

HEMLIG

[redacted]
Hos dig om 20
2023-09-13 20:25:14(UTC+2)

Sources (3)

Ali Rubaie
Bror vet inget här kan skicka plats
2023-09-13 20:27:25(UTC+2)

Sources (3)

[redacted]
Aa
2023-09-13 20:28:46(UTC+2)

Sources (3)

Ali Rubaie
Sveavägen 168
2023-09-13 20:30:12(UTC+2)

Sources (3)

[redacted]
Ajde skriver när jag är framme
2023-09-13 20:33:53(UTC+2)

Sources (3)

Ali Rubaie
Okej väntar i bilen blå skoda
2023-09-13 20:34:30(UTC+2)

Sources (3)

HEMLIG

[redacted]

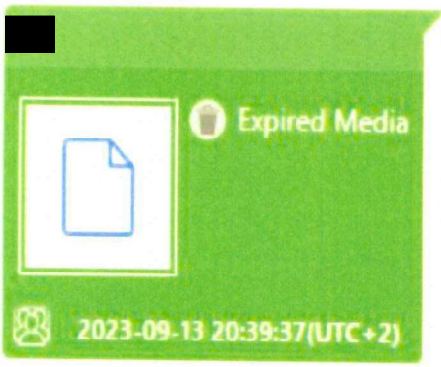

Sources (3)

Ali Rubaie

Hur långt tid b

2023-09-13 20:43:18(UTC+2)

Sources (3)

[redacted]

Sources (3)

Ali Rubaie

Åker handlar sålänge dricka sålänge hade hämtat up dig om jag visste

2023-09-13 20:43:43(UTC+2)

Sources (3)

[redacted]

Sources (3)

HEMLIG

[redacted]
Har
2023-09-13 20:44:11(UTC+2)

Sources (3)

[redacted]
Chill
2023-09-13 20:44:36(UTC+2)

Sources (2)

System Message
Missed call from [redacted]
2023-09-13 20:49:53(UTC+2)

Sources (2)

[redacted]
Yo
2023-09-13 20:49:57(UTC+2)

Sources (2)

System Message
Missed call from [redacted]
2023-09-13 20:50:18(UTC+2)

Sources (2)

System Message
Missed call from [redacted]
2023-09-13 20:50:50(UTC+2)

Sources (2)

HEMLIG

[redacted]
Eyo bram
2023-09-13 20:50:59(UTC+2)

Sources (2)

Ali Rubaie
2 min
2023-09-13 20:51:15(UTC+2)

Sources (2)

Ali Rubaie
Kassan
2023-09-13 20:51:16(UTC+2)

Sources (2)

[redacted]
Bror kom möt mig halv vägs
2023-09-13 20:52:09(UTC+2)

Sources (2)

Ali Rubaie
Plockar upp dig skicka address
2023-09-13 20:53:25(UTC+2)

Sources (2)

[redacted]
Ekologisk hudvård Stockholm
2023-09-13 20:54:42(UTC+2)

Sources (2)

HEMLIG

[redacted]
Eller chilla
2023-09-13 20:54:53(UTC+2)

Sources (2)

Ali Rubaie
Snabba bror e nära
2023-09-13 20:55:14(UTC+2)

Sources (2)

[redacted]
https://maps.app.goo.gl/bDsmkeqq[redacted]
2023-09-13 20:55:43(UTC+2)

Sources (2)

Ali Rubaie
Bååå 3 min har du riz
2023-09-13 20:56:31(UTC+2)

Sources (2)

[redacted]
Nej walla röker ej
2023-09-13 20:56:39(UTC+2)

Sources (2)

Ali Rubaie
Juste fan löser de du åker med oss
2023-09-13 20:56:52(UTC+2)

Sources (2)

HEMLIG

[redacted]
Hur gåre bro
2023-09-13 21:03:54(UTC+2)

Sources (2)

Ali Rubaie
Skicka bild exakta plats e här
2023-09-13 21:04:15(UTC+2)

Sources (2)

System Message
Missed call from [redacted]
2023-09-13 21:04:53(UTC+2)

Sources (2)

[redacted]
Expired Media
2023-09-13 21:05:02(UTC+2)

Sources (2)

[redacted]
Yo
2023-09-13 21:07:35(UTC+2)

HEMLIG

[redacted]
Yo
2023-09-13 21:08:26(UTC+2)

Sources (2)

[redacted]
Ali
2023-09-13 21:11:43(UTC+2)

Sources (2)

[redacted]
Händer
2023-09-13 21:11:46(UTC+2)

Sources (2)

System Message
Missed call from [redacted]
2023-09-13 21:13:08(UTC+2)

Sources (2)

System Message
Missed call from [redacted]
2023-09-13 21:13:35(UTC+2)

Sources (2)

[redacted]
Bram kmr tagga va händé
2023-09-13 21:13:43(UTC+2)

HEMLIG

			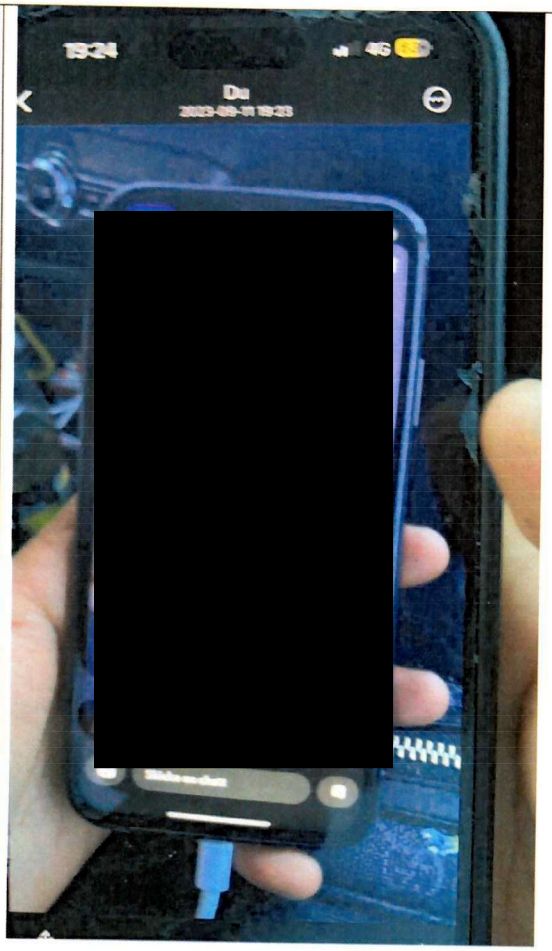
2023-09-13 20:47:28(UTC+2)	Ali [redacted]	[redacted]	Sveavägen 168
2023-09-13 20:57:32(UTC+2)	Ali [redacted]	[redacted]	https://maps.app.goo.gl/bDsmke[redacted] *Bild nedan är en utskrift av länken. Den bifogas i sin helhet.*

HEMLIG

Google Maps 59°20'45.1"N 18°02'37.7"E

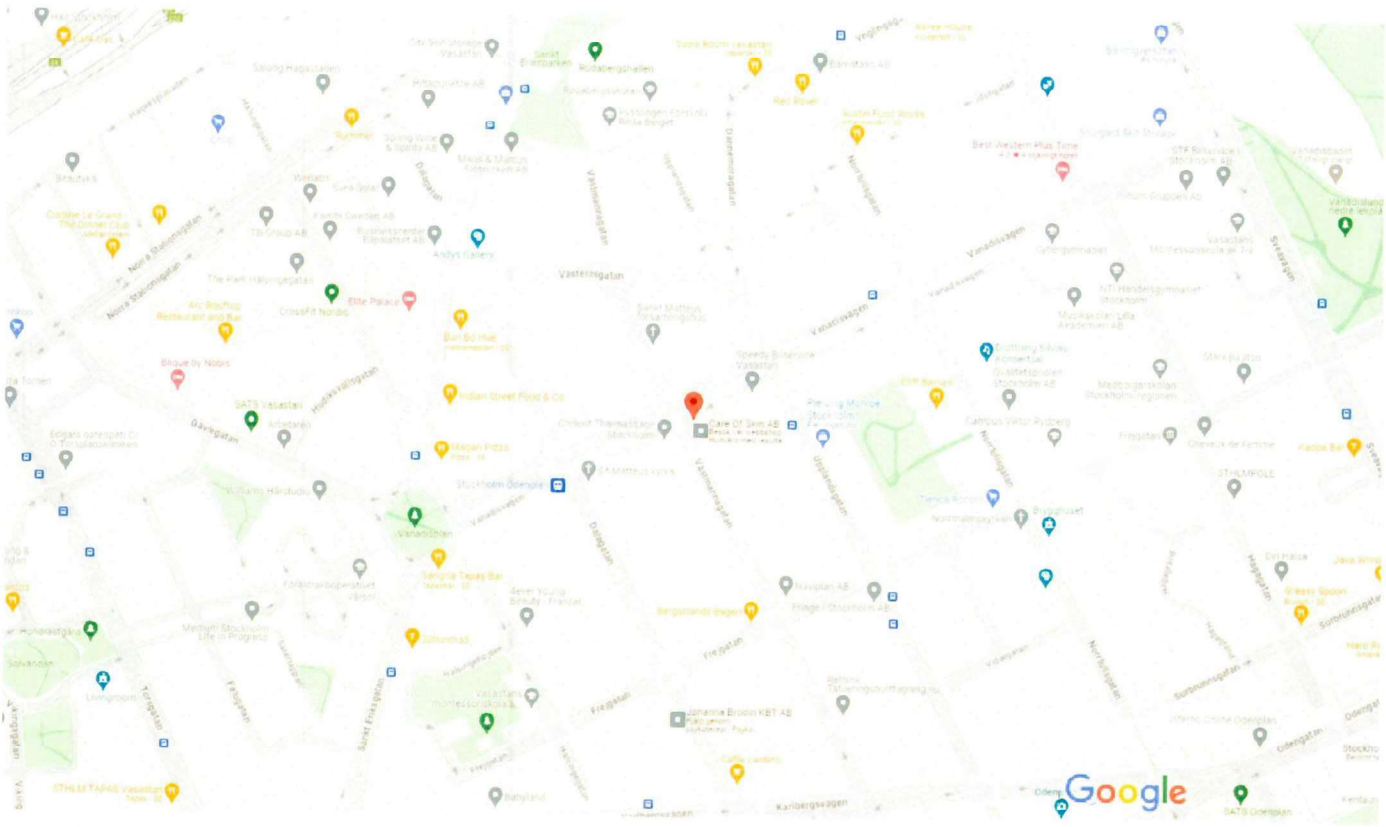

Kartdata ©2023 Google 50 m

59°20'45.1"N 18°02'37.7"E

Vägbeskr. Spara I närheten Skicka till telefon Dela

Vanadisvägen 27, 113 23 Stockholm

82WV+8GV Stockholm

Foton

HEMLIG

Polisregion Stockholm 2023-09-26 5000-K1147925-23

			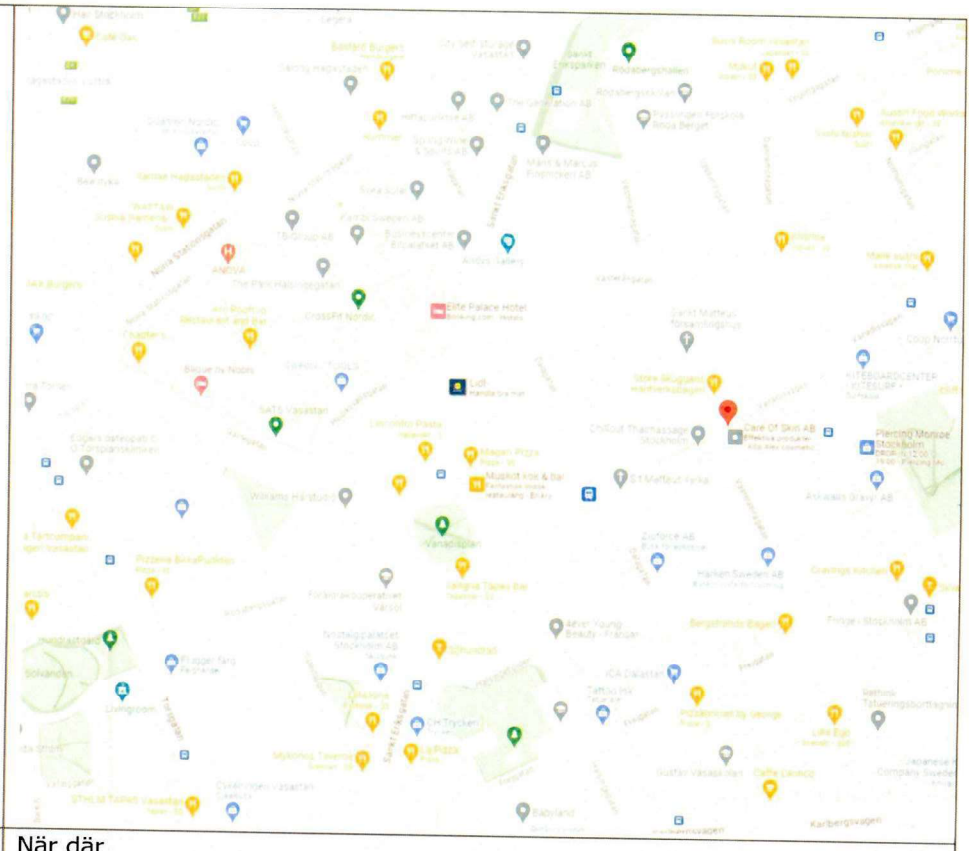
2023-09-13 20:58:07(UTC+2)	Ali	[redacted]	När där

Polisen

Förhör

Sammanfattning av förhör nr 2 Ali Al Robaie

Signerat av

Signerat datum

Enhet	Diarienr
Region Stockholm, Grova brott 5 PO Sthlm City	5000-K1147925-23

Hörd person	Personnummer
Al Robaie, Ali	20060120-0116

Den hörde är	ID Styrkt	Sätt	Ställning till misstänkt - målsägande - vittne
Misstänkt	Ja	Känd av polis	

Tolk	Språk

Anledning till förhör / Misstankar som misstänkt har underrättats om	Underrättad om misstanke
Mord, Fullbordat, Medhjälp till	2023-11-23

Ytterligare information om anledning till förhör

MORD i första hand, MEDHJÄLP TILL MORD i andra hand (Hamza Abo Karah), MEDHJÄLP TILL MORD (Ali Al Robaie och Zahra Al Robaie) och GROVT VAPENBROTT (Hamza Abo Karah) (5000-K1147925-23)

Gärning

Hamza Abo Karah har tillsammans och i samförstånd med andra gärningsmän, enligt en gemensam brottsplan, berövat målsäganden [redacted] livet genom att skjuta honom med flera skott. Det hände den 13 september 2023 på Vanadisvägen i Stockholm.

Gärningsmännen har under perioden 11-13 september 2023 på olika platser i Sverige och utomlands agerat enligt en gemensam brottsplan och med gemensamt uppsåt att döda målsäganden. De har därvid bl. a. anskaffat flera bilar och vapen, lockat målsäganden till brottsplatsen och skjutit målsäganden. Samtliga gärningsmän har haft uppgifter som varit nödvändiga för genomförandet av mordet och de har stärkt varandra i uppsåt och agerande.

Hamza Abo Karah har i vart fall, under perioden 11-13 september 2023, främjat gärningen med råd och dåd enligt följande
- ha kontakter med El-Oweiti och/eller annan gärningsman om planeringen av utförandet, bl. a. gällande bilar, brottsplats och tid för brottet,
- hyra pb UYF98H för färd mellan Malmö och Stockholm,
- själv, eller genom annan, ha kontakt med målsäganden,
- själv, eller genom annan, dokumentera en bild av målsäganden,
- själv, eller genom annan, förmedla bilden till andra gärningsmän,
- anskaffa ytterligare en bil, FUF858,
- mottaga tidigare dokumenterad bild av målsäganden,
- tillsammans med annan/andra gärningsmän åka till brottsplatsen och skjuta målsäganden,
- efter brottet lämna pb FUF858 på Attunda brandstation i Sollentuna,

allt i syfte att främja mordet på [redacted] [redacted]

Ali Al Robaie har under perioden den 11-12 september 2023, främjat mordet på [redacted] med råd och dåd, enligt följande
- tillhandahålla det snapchatkonto som använts för att locka målsäganden till brottsplatsen,
- själv, eller genom annan, ha kontakt med målsäganden,
- själv, eller genom annan, dokumentera en bild av målsäganden,
- själv, eller genom annan, förmedla bilden till andra gärningsmän,
allt i syfte att locka målsäganden till brottsplatsen och därigenom möjliggöra för Hamza Abo Karah att tillsammans och i samförstånd med annan/andra döda målsäganden.

Zahra Al Robaie har, den 13 september 2023 i Malmö, främjat gärningen med råd och dåd genom att
- byta lösenord på det snapchatkontot som används för att locka målsäganden till platsen,
- skicka ett meddelande till målsäganden i vilket hon utgett sig för att vara i Stockholm och fråga vad målsäganden gör, samt
- försett annan gärningsman med tillgång till det Snapchatkontot,
- efter gärningen, berett sig tillgång till det snapchatkonto som använts för att locka målsäganden till platsen och radera kontot,
allt i syfte att locka målsäganden till brottsplatsen och därigenom möjliggöra för Hamza Abo Karah att tillsammans och i samförstånd med annan/andra döda målsäganden samt efter brottet undanröja bevis.

Hamza Abo Karah har tillsammans och i samförstånd med andra gärningsmän, den 13 september 2023 på Vanadisvägen i Stockholm, olovligen innehaft ett skarpladdat vapen på allmän plats. Brottet bör bedömas som grovt eftersom vapnet innehafts i kriminell miljö och kommit till brottslig användning.

Hamza Abo Karah, Ali Al Robaie och Zahra Al Robaie har begått brotten med uppsåt.

Underrättad om 12 § FUK	Underrättad om rätt till försvarare	Godtar den försvarare som rätten förordnar	Försvarare/ombud närvarande
Ja			Ja

Försvarare/ombud önskas
Mikael Nilsson närvarande på plats

Förhörsledare	Förhörsdatum	Förhör påbörjat	Förhör avslutat
Magnus Helldorff	2024-02-09	08:10	08:27
Förhörsplats	**Typ av förhör**	**Förhörssätt**	
Häktet Uppsala	RB 23:6	Videobandsförhör	
Förhörsvittne	**Utskrivet av**	Konceptförhör	
	LN		

Involverad personal	Funktion
Lisa Nordström	Biträdande förhörsledare

Berättelse
ALI DELGES NY GÄRNINGSBESKRIVNING ENLIGT OVAN

ALI INFORMERAS OM SINA RÄTTIGHETER ENLIGT FUK 12§ OCH FUK 12c§

ALI GÖR EJ ANSPRÅK PÅ BESLAGTAGNA FÖREMÅL

HEMLIG

FÖRHÖRET FINNS INSPELAT I SIN HELHET OCH INLAGD I FILIP

DETTA ÄR EN SAMMANFATTNING AV FÖRHÖRET

Förhörsledare informerar Ali om att han i tidigare förhör inte sagt något och Ali tillfrågas om han tänkt ändra på det. Ali svarade att han tänkte det, Ali berättade att när han åkte till Stockholm hade han ingen telefon med sig. Hamza hade två telefoner med sig och Ali använde en av dom som Ali sedan blev gripen med.

Ali ombads berätta om sin relation med [redacted]. Ali berättade att de hade bott tillsammans på ett [redacted] och var bra vänner.

Ali tillfrågades vad han vet om mordet. Ali berättade att det var nu när hans advokat ringde honom och sa misstankarna och nämnde vem det var och höger och vänster.

Förhörsledare informerar Ali om att det förekommer en chatt mellan Alis snapchat konto och [redacted] Ali tillfrågades om han kontaktade [redacted] på väg till Stockholm. Ali uppgav att han inte gjort det för han hade ingen telefon med sig.

Ali tillfrågades vem det var isåfall som kontaktade [redacted] Ali uppgav att han inte vet.

Ali tillfrågades om det var någon annan i bilen när de åkte upp som kände [redacted] Ali uppgav att han inte vet det men tror inte det.

Ali tillfrågades om han var involverad i kontakten med [redacted] överhuvudtaget, Ali skakade på huvudet.

Ali tillfrågades hur det då kommer sig att det kommuniceras med [redacted] från deras bil. Ali uppgav att han inte vet, någon har utnyttjat hans snapchat konto.

Ali tillfrågades om vem det skulle vara. Ali uppgav att han inte har någon aning, det är många som har hans snapchat konto.

Ali tillfrågades vilka då. Ali uppgav många, det är jättemånga.

Ali tillfrågades hur det kommer sig. Ali uppgav att han inte vet, de har hans snapchat konto och han har deras.

Ali tillfrågades om han kunde ge något exempel på någon som använde hans snapchat konto. Ali uppgav att det är många, hela Ramels väg.

Ali tillfrågades om hela Ramels väg har tillgång till hans snapchat konto. Ali uppgav att nästan hela Ramels väg har tillgång, de flesta.

Ali tillfrågades om varför de skulle vilja använda hans snapchat konto, Ali uppgav att han inte vet.

Ali tillfrågades om de inte har egna snapchat konton, Ali uppgav att de har egna snapchat konton. Han har deras och de har hans, det är en sån grej bara.

Ali tillfrågades om det inte är krångligt att använda andras konton istället för sitt egna. Ali uppgav att det inte är det där han kommer ifrån.

Ali tillfrågades om varför man skulle använda varandras snapchat konton, Ali uppgav att det är så.

Ali tillfrågades om varför. Ali uppgav att han inte vet varför, det är så.

HEMLIG

Ali tillfrågades om vilka sammanhang han använder andras snapchat konton. Ali uppgav att han inte brukar använda andras, han har andras snapchat konton men använder inte dom.

Ali tillfrågades om vad han har de då till. Ali uppgav att det bara är så att han har dom, så som dom har hans har han deras.

Ali tillfrågades vad han ska med de till om han inte använder de. Ali uppgav att det bara är så, så som han har deras har dom hans.

Ali ombads förklara varför. Ali uppgav att han förklarat redan, så som dom har hans har han deras. Det finns inget varför, han vet inte varför dom har hans och han har deras.

Ali tillfrågades om när han senast pratade med [redacted]. Ali uppgav att han inte minns.

Ali tillfrågades om han kände [redacted] bra, Ali uppgav att han gjorde det.

Ali tillfrågades om de pratade med varandra efter [redacted], Ali uppgav att de inte pratade med varandra så ofta. Men på [redacted] var de med varandra varje dag, Ali uppgav att det var goda vänner.

Ali tillfrågades vad han tänkte om att [redacted] blivit dödad. Ali svarade att det var synd om [redacted] han var en god vän.

Ali tillfrågades om vad han tänkte om att han, hans syster samt Hamza är misstänkta för mordet. Ali uppgav att det är polisens misstankar och han kan inte göra så mycket åt det.

Ali tillfrågades om det stämmer att ingen av de var inblandade. Ali svarade nej, han är inte inblandad.

Ali tillfrågades om Hamza var inblandad. Ali uppgav att han inte vet. Ali tillfrågades vad han tror. Ali uppgav att han inte vet, han kan inte svara på den frågan. Polisen får fråga honom.

Ali tillfrågades om han känner en kille som heter Abdel-Majid El-Oweiti även kallad för Abido. Ali uppgav att han känner honom.

Ali tillfrågades om han var inblandad i det här på något sätt. Ali uppgav att han inte vet, polisen får ta det med honom.

Ali informerades om att det är hans snapchat konto som använts för att kommunicera med [redacted] och locka honom till platsen där han sen blev mördad och tillfrågades vad han tänker om det. Ali uppgav att någon utnyttjat hans snapchat konto.

Ali tillfrågades vem det skulle kunna vara. Ali uppgav att han inte vet.

Ali tillfrågades om han använde sitt snapchat konto i bilen på väg upp nånting. Ali uppgav att han inte hade sin telefon med sig.

Förhörsledare informerar att man kan använda snapchat från andra telefoner. Ali uppgav att polisen hade sett det då från Hamzas telefon som Ali blev gripen med.

Ali tillfrågades om när han använde sitt snapchat konto senast. Ali uppgav att det var innan de lämnade Malmö, han minns inte riktigt, det var månader sen nu. Ali berättade att Hamza hade två telefoner så han använde den ena och Hamza den andra.

Ali informerades om att det förekommer en bild på [redacted] som polisen misstänker är tagen i bilen och ombads berätta om den. Ali uppgav han inte vet, han vet ingenting om den bilden.

HEMLIG

Ali tillfrågades om hur det kommer sig att en bild är tagen på [redacted] i en bil som Ali sitter i. Ali uppgav att han inte vet, han tror inte ens de sitter i bilen, han tror inte att det är dom. Ali vet att det inte är dom.

Ali tillfrågades om han vet att det inte är dom. Ali svarade ja. Ali berättade att de i bilen inte hade något med bild på [redacted] eller något sånt och göra.

Ali tillfrågades om varför de åkte till Stockholm. Ali uppgav att de skulle träffa vänner, vänner från [redacted]

Ali tillfrågades om vilka vänner. Ali svarade vänner, det var många och bodde i Stockholm.

Ali tillfrågades om [redacted] var en av dom. Ali svarade ja. De skulle träffa honom, genom en annan vän. De hade alla varit tillsammans på [redacted]

Ali tillfrågades vem det var. Ali svarade att det var en vän.

Ali tillfrågades vad den vännen heter. Ali svarade att det var en vän och att han inte vill svara på den frågan vad han heter.

Ali tillfrågades om den här vännen var någon som både han och [redacted] kände. Ali svarade ja.

Ali tillfrågades om när han bestämde att han skulle träffa [redacted] Ali uppgav att han inte bestämde, Ali skulle träffa en vän och den vännen skulle ta med [redacted]

Ali tillfrågades om när de bestämde det. Ali uppgav att han inte minns det, det var längesen.

Ali tillfrågades om det var innan de åkte till Stockholm. Ali svarade ja.

Ali tillfrågades om syftet med att hyra en bil och åka till Stockholm var för att träffa vänner från [redacted] och en av dessa vänner skulle komma i sällskap med [redacted] Ali svarade ja.

Ali tillfrågades om hur de hamnade i Uppsala. Ali berättade att han träffade en vän som frågade Ali om han ville göra ett jobb, det var enkelt, åk till den adressen och hota folk. Ali åkte dit och blev gripen där.

Ali tillfrågades om de visste om det här jobbet när de åkte till Stockholm. Ali uppgav att de inte gjorde det, det kom som en chock.

Ali tillfrågades om han tackade ja ändå. Ali svarade ja.

Ali ombads berätta om hans systers relation med Abido, om det var tillsammans länge. Ali uppgav att han inte vill kommentera det.

Ali tillfrågades om varför inte. Ali uppgav att det är hennes grej och polisen får ta det med henne. Hon är häktad.

Ali informerades om att hon tagit över hans snapchat konto och fortsatt att kommunicera med [redacted] efter att Ali frihetsberövades och tillfrågades om varför han tror att hon gjorde det. Ali uppgav att han inte vill kommentera det.

Ali tillfrågade som han står nära sin syster och har bra kontakt med henne. Ali svarade ingen kommentar.

Ali tillfrågades om han känner Abido. Ali svarade ja.

Ali tillfrågades om de var bra kompisar. Ali svarade ingen kommentar.

Ali tillfrågades om han vet var Abido befann sig vid den här tidpunkten. Ali svarade ingen kommentar.

Ali informerades om att polisen påstår att Abido befann sig i Turkiet och tillfrågades om han visste om det. Ali svarade ingen kommentar.

Ali informerades om att Zahra säger att Abido är en farlig kriminell och tillfrågades om det är hans bild av Abido också. Ali svarade ingen kommentar.

Ali tillfrågades om när han åkte upp till Stockholm den 11:e september om han pratade med Zahra och om hon visste att han skulle åka dit. Ali svarade ingen kommentar.

Ali tillfrågades om varför han inte kan kommentera en sån sak. Ali svarade att han inte vill kommentera. Han vill bara prata om sig själv.

Förhörsledaren sammanfattar vad Ali berättat. Ali skulle åka upp till Stockholm för att träffa kompisar och en kompis från SIS som Ali inte vill namnge men skulle träffa, och genom honom skulle Ali träffa [redacted] [redacted] Ali tillfrågades om det stämmer, Ali svarade ja.

Förhörsledaren fortsätter sammanfatta. Ali har inte använt sitt snapchat konto överhuvudtaget under resan utan i Malmö senaste gången. Ali tillfrågades om det stämmer, Ali svarade ja.

Förhörsledaren fortsätter sammanfatta. Den här bilden på [redacted] tror inte Ali ens är tagen i deras bil. Ali svarade ja. Ali tillfrågades om han vet att bilden inte är tagen i deras bil. Ali nickade och svarade att han tror det och det är mycket möjligt att den inte är tagen i deras bil.

Ali tillfrågades om han hade pratat direkt med [redacted] i Malmö. Ali uppgav att han inte gjort det, utan bara med kompisen.

Ali informerades om att det är viktigt att han berättar om vilka som har hans snapchat konto och att hela Ramels väg är ganska många personer. Ali uppgav att det är hans vänner som har hans snapchat, inga främlingar.

Ali tillfrågades om hur det gått till när de fått hans lösenord. Ali uppgav att han kan logga in på hans snapchat konto från deras lur och när han loggar ut stannar kontot kvar i telefonen och de kan senare logga in på hans kontot.

Ali tillfrågades om hur många gånger han gjort den manövern. Ali uppgav att han gjort det flera gånger, hans lur har varit död flera gånger.

Förhörsledare läser upp beslagsprotokoll **2023–5000-BG123618** .
Ali gör ej anspråk på något beslagtaget föremål.

Ali tillfrågades om det är något mer han vill lägga till inom ramen för ett förhör. Ali uppgav att det inte är något mer.

HEMLIG

Polisen

Förhör

Ali Al Robaie förhör 2

Signerat av

Signerat datum

Enhet
Region Mitt, Grova brott 2 PO Uppsala

Diarienr
5000-K1142522-23

Hörd person
Al Robaie, Ali

Personnummer
20060120-0116

Den hörde är
Misstänkt

ID Styrkt
Ja

Sätt
Daktningsbild

Ställning till misstänkt - målsägande - vittne

Tolk

Språk

Målsägande/misstänkt under 18 år
Ja

Vårdnadshavare underrättad

Socialnämnden underrättad om mt

Socialtjänsten underrättad om tid för förhör

Föräldrar/Vårdnadshavare/Annan underrättad

Anledning till förhör / Misstankar som misstänkt har underrättats om
Mord, Försök till, Gärningsman

Underrättad om misstanke
2023-09-13

Anledning till förhör / Misstankar som misstänkt har underrättats om
Grovt vapenbrott, Fullbordat, Gärningsman

Underrättad om misstanke
2023-09-13

Ytterligare information om anledning till förhör

Delge försök till mord genom att påbörja ett försök att skjuta de boende på adressen, alternativt förberedelse till mord genom att med uppsåt att utföra ett mord ta befattning med aktuellt vapen. Stenhagsvägen 96 i Uppsala, 2023-09-13.

Ali delges misstanke om GROVT VAPENBROTT genom innehav av en skarpladdad pistol på allmän plats. Brottet uppdagades 2023-09-13 på Stenhagsvägen i Uppsala.

Underrättad om 12 § FUK
Ja

Underrättad om rätt till försvarare

Godtar den försvarare som rätten förordnar

Försvarare/ombud närvarande

Försvarare/ombud önskas
Närvarande på telefonen är advokat Mikael Nilsson.

Förhörsledare
Annika Andersson

Förhörsdatum
2023-09-13

Förhör påbörjat
12:33

Förhör avslutat
12:47

Förhörsplats
Arresten, polisstationen Uppsala

Typ av förhör
RB 23:6

Förhörssätt
Videobandsförhör

Förhörsvittne

Utskrivet av

Involverad personal
Mats Håård

Funktion
Biträdande förhörsledare

Berättelse

Ali delges;
Försök till mord genom att påbörja ett försök att skjuta de boende på adressen, alternativt förberedelse till mord genom att med uppsåt att utföra ett mord ta befattning med aktuellt vapen. Stenhagsvägen 96 i Uppsala, 2023-09-13.
Ali delges misstanke om GROVT VAPENBROTT genom innehav av en skarpladdad pistol på allmän plats. Brottet uppdagades 2023-09-13 på Stenhagsvägen i Uppsala.

Rättigheter
Informeras om rätten att inte yttra sig kring brottsmisstanken.

HEMLIG

Informeras om rätten att få information om brottsmisstankarna förändras och att ta del av utredningsmaterial så länge det inte är till men för utredningen.
Informeras om rätten att ha en försvarare närvarande. Att vid en fällande dom så kan han få stå för delar eller hela kostnaden för försvarare. Närvarande på telefonen är advokat Mikael Nilsson.

Detta är en sammanfattning utifrån ett videoförhör. Förhöret finns i dess fulla form i FILIP.

Förhörsledare (FL) Berätta om dig själv, bor, sysselsättning
Ingen kommentar.
FL: Var har du vuxit upp?
Ingen kommentar.
FL: Var bor du nu?
Ingen kommentar.
FL: Du står skriven i Malmö, stämmer det?
Ingen kommentar.
FL: Finns det någon anledning till att du inte vill svara på frågor om var du bor?
Ingen kommentar.
FL: Går du i skola?
Ingen kommentar.
FL: Vad gör du om dagarna?
Ingen kommentar.

Uppsala
FL: När du kom till Uppsala
Ingen kommentar.
FL: Hur tog du dig till Uppsala
Ingen kommentar.
FL: Varför kom du till Uppsala
Ingen kommentar.
FL: Har du några kopplingar till Uppsala
Ingen kommentar.
FL: Vänner eller familj i Uppsala?
Ingen kommentar.
FL: Var i Uppsala har du varit
Ingen kommentar.
FL: Geografisk kännedom om Uppsala?
Ingen kommentar.
FL: Finns det någon anledning till varför du inte vill svara på frågor om Uppsala?
Ingen kommentar.

Stenhagen
FL: Där du greps, hur kom du dit?
Ingen kommentar.
FL: Åkte du dit själv?
Ingen kommentar.
FL: Blev du skjutsad?
Ingen kommentar.
FL: Åkte du dit frivilligt?
Ingen kommentar.
FL: Har du blivit tvingad att åka dit?
Ingen kommentar.

HEMLIG

FL: Är du hotad av någon?
Ingen kommentar.
FL: Har du fått betalt för att åka dit?
Ingen kommentar.
FL: Du hade en större mängd pengar på dig vid gripandet, har du fått betalt för att åka dit?
Ingen kommentar.
FL: Varifrån kommer pengarna?
Varifrån pengarna kommer, ingen kommentar.
FL: Var i Stenhagen har du varit i natt, Stenhagen är området du greps i
Ingen kommentar.
FL: Var kommer du ifrån när du blir gripen?
Ingen kommentar.
FL: Varför var du Stenhagen i natt?
Ingen kommentar.

FL: Stenhagsvägen 96, vilka bor där?
Ingen kommentar.
FL: Har du befunnit dig på den adressen i natt?
Ingen kommentar.
FL: Finns det någon anledning till varför du inte vill svarar på frågor gällande varför du grips i Stenhagen i natt?
Ingen kommentar.

VAPEN
FL: Har du någon vapenvana?
Ingen kommentar.
FL: Har du hanterat något vapen i natt?
Ingen kommentar.
FL: Polis anträffar ett vapen nära platsen du grips, kommentar?
Ingen kommentar.
FL: Har du hanterat det vapnet?
Ingen kommentar.
FL: Varför hade du handskar på dig i natt?
Ingen kommentar.
FL: Tidigare dömd för vapenbrott 2022, vad gällde det?
Ingen kommentar.
FL: Är det något du vill berätta gällande nattens händelse?
Ingen kommentar.
FL: Finns det någon anledning till varför du inte vill svara på frågorna jag ställt gällande vapen?
Ingen kommentar.

Tillägg
FL: Var har du bott senaste tiden?
Ingen kommentar.
FL: Är det något du kan berätta om dig själv gällande var du bott förut eller om du går i skola?
Ingen kommentar.
FL: Något biträdande FL vill tillägga?
B-FL informerar Ali om hans rätt och möjlighet att ge sin berättelse av vad som hänt.
B-FL: Så vad gjorde du i Stenhagen?
Inga kommentarer.
FL: Något du vill tillägga Ali?
Ingen kommentar.

HEMLIG

FL: Något advokat Mikael vill tillägga?
Nej.

Förhöret avslutas kl 12:47.

HEMLIG

Polisen

Förhör

Signerat av

Signerat datum

Enhet	Diarienr
Region Mitt, Grova brott 1 PO Uppsala	5000-K1142522-23

Hörd person	Personnummer
Al Robaie, Ali	20060120-0116

Den hörde är	ID Styrkt	Sätt	Ställning till misstänkt - målsägande - vittne
Misstänkt	Ja	Genom daktningsfoto	

Tolk

Språk

Anledning till förhör / Misstankar som misstänkt har underrättats om	Underrättad om misstanke
Grovt vapenbrott, Fullbordat, Gärningsman	2023-09-13
Anledning till förhör / Misstankar som misstänkt har underrättats om	Underrättad om misstanke
Mord, Försök till, Gärningsman	2023-09-13

Ytterligare information om anledning till förhör

Försök till mord genom att påbörja ett försök att skjuta de boende på adressen, alternativt förberedelse till mord genom att med uppsåt att utföra ett mord ta befattning med aktuellt vapen. Stenhagsvägen 96 i Uppsala, 2023-09-13.

Ali delges misstanke om GROVT VAPENBROTT genom innehav av en skarpladdad pistol på allmän plats. Brottet uppdagades 2023-09-13 på Stenhagsvägen i Uppsala.

Underrättad om 12 § FUK	Underrättad om rätt till försvarare	Godtar den försvarare som rätten förordnar	Försvarare/ombud närvarande
Ja			Ja

Försvarare/ombud önskas

Mikael Nilsson närvarar via högtalartelefon

Förhörsledare	Förhörsdatum	Förhör påbörjat	Förhör avslutat
Ulrika Sunnevik	2023-10-05	09:11	09:37

Förhörsplats	Typ av förhör	Förhörssätt
Häktet Uppsala	RB 23:3	Videobandsförhör

Förhörsvittne

Utskrivet av

US

Berättelse

Förhöret är videoinspelat med ljud och bild. Inspelningen lagras hos polisen i FILIP.

-Förhörsledaren informerar om rätten att anlita en försvarare och att under vissa förutsättningar få en offentlig försvarare förordnad.
- Att staten betalar kostnaden för en offentlig försvarare, men att den som döms för ett brott kan bli skyldig att betala tillbaka hela eller delar av kostnaden

-Rätten att få information om förändringar av misstanken och att ta del av utredningsmaterial i den utsträckning som följer av 23 kapitlet, 18 § i rättegångsbalken
- rätt att vid behov biträdas av tolk och att få handlingar som är väsentliga för att kunna ta till vara sin rätt översatta
-samt rätten att inte behöva yttra sig över misstanken.

-Möjligheten till strafflindring i brott där det inte är föreskrivet lindrigare straff än sex

HEMLIG

månaders fängelse om du som tilltalad lämnat uppgifter som är av väsentlig betydelse för utredningen av brottet. Detsamma gäller om du som tilltalad lämnat uppgifter som är av väsentlig betydelse för utredningen av någon annans brott för vilket det inte är föreskrivet ett lindrigare straff än fängelse i sex månader eller av någon annans försök, förberedelse eller stämpling till ett sådant brott om gärningen är belagd med straff. Det är domstol som gör bedömningen om eventuell strafflindring skall tillämpas.

Du fick många frågor i förra förhöret som du valde att svara "ingen kommentar" på. Vi har förhört Hamza Abo Karah och han lämnar uppgifter som gör gällande att det är du som bestämt det mesta gällande dig och Hamza under hela resan. Att det är du som bokat hotell, du som bestämt vilka adresser som ska besökas och vilka personer som ska träffas i Stockholm och Uppsala. Vi tänker att det här är ett tillfälle för dig att bemöta det. *Paus för enskilt samtal för Ali och försvarare. Paus mellan kl. 09.16- 09.21.*

Ali: "Jag vill erkänna grovt vapenbrott och olaga hot. Jag gick inte dit för att mörda, jag gick dit för att hota och skrämma och det var ett jobb jag skulle göra. Jag skulle få typ 2000-2500"

FL: Ett jobb som du skulle göra för typ 2000- 2500 kronor?

Ali: "Ja. Hota och skrämma och åka dit, ja. Inte döda, inte mörda någon".

FL: Vem är det du fått uppdraget av?

Ali: Jag vill inte kommentera.

FL: Okej.

Berätta om resan från Malmö- Stockholm-Uppsala.
Ali: Jag vill inte kommentera.

Vilka har du rest med?
Ali: Jag vill inte kommentera.

Är det så att du inte vill kommentera det här ytterligare? Att du inte vill svara på våra frågor, är det så du tänker?
Ali: Gällande bara mig.

Vi har många frågor vi vill ställa men du väljer vilka du vill svara på.
Ali nickar.

MOBILTELEFONER
Hade du en egen mobiltelefon med dig på den här resan?
Ali: Jag vill inte kommentera.

Vilken modell är det på din mobiltelefon?
Ali: Jag vill inte kommentera.

Vilket mobilnummer?
Ali: Jag vill inte kommentera.

Har du lånat någons mobiltelefon under resan och vistelsen i Stockholm och Uppsala?

HEMLIG

Ali: Ingen kommentar.

Vems telefon har du lånat?
Ali: Ingen kommentar.

Hamza uppger att du är den som använt hans Iphone 12, med några få undantag, från det att ni lämnade Malmö tills du greps med den telefonen. Stämmer det?
Ali: Ingen kommentar.

Har du sett Hamza använda sin Iphone 12 under resan?
Ali: Ingen kommentar.

När gjorde han det och hur mycket?
Ali: Ingen kommentar.

Har du lånat Hamzas Iphone 14 under den här resan?
Ali: Ingen kommentar.

Har du varit aktiv på Hamzas Snapchat-konto?
Ali: Ingen kommentar.

Vem/vilka har du haft kontakt med där?
Ali: Ingen kommentar.

Har du varit aktiv på Hamzas Signal-konto?
Ali: Ingen kommentar.

Vem/vilka har du haft kontakt med där?
Ali: Ingen kommentar.

Vad har du för alias på Snapchat?
Ali: Ingen kommentar.

Vad har du för alias på Signal?
Ali: Ingen kommentar.

Jag kommer nämna tre Snapchat-alias för dig och vi undrar vilka personerna är som står bakom dessa konton.
Bigpronto1 Abbe
Ali: Ingen kommentar.

Los Suecos
Ali: Ingen kommentar.

El Salvador
Ali: Ingen kommentar.

HYRBILEN
Hur gick det till när pb UYF98H hyrdes?
Ali: Ingen kommentar.

Vem betalade för hyrbilen?
Ali: Ingen kommentar.

HEMLIG

Stannade ni någonstans på vägen från Malmö till Stockholm?
Ali: Ingen kommentar.

Tankade ni efter vägen?
Ali: Ingen kommentar.

Vem betalade för tankning?
Ali: Ingen kommentar.

Vad var syftet med att åka till Stockholm?
Ali: Ingen kommentar.

Vems idé var det att åka till Stockholm?
Ali: Ingen kommentar.

Vilka var ni som åkte till Stockholm?
Ali: Ingen kommentar.

HOTELLET
Vi vet att ni checkade in på Forenom Aparthotel i Alvik, Stockholm. Vem bokade hotellrummet?
Ali: Ingen kommentar.

Vem/vilka betalade för hotellrummet?
Ali: Ingen kommentar.

Vem hade koden till så ni kunde ta er in på hotellet?
Ali: Ingen kommentar.

STOCKHOLM
Vi vet att du och Hamza lämnade hotellet på morgonen den 12 september. Vi vet också att ni åkte till Rinkeby i hyrbilen. Vad gjorde ni i Rinkeby?
Ali: Ingen kommentar.

Träffade ni någon/några i Rinkeby?
Ali: Ingen kommentar.

Vad heter de personerna ni träffade?
Ali: Ingen kommentar.

Vad gjorde ni resten av dagen och kvällen den 12 september?
Ali: Ingen kommentar.

Vart var ni?
Ali: Ingen kommentar.

Vilka adresser var ni på?
Ali: Ingen kommentar.

Träffade ni någon/några?
Ali: Ingen kommentar.

HEMLIG

Vad heter de ni träffade?
Ali: Ingen kommentar.

Hamza har berättat att ni träffade en kille med somaliskt ursprung och att det var du som kände honom. Var träffade ni honom?
Ali: Ingen kommentar.

Vad heter den killen?
Ali: Ingen kommentar.

Var bor den killen?
Ali: Ingen kommentar.

Hur länge umgicks ni med honom?
Ali: Ingen kommentar.

Den 12 september så bör ni ha ätit mat någon gång. Var åt ni mat?
Ali: Ingen kommentar.

UPPSALA
Vilka var det som åkte till Uppsala?
Ali: Ingen kommentar.

Varför åkte ni till Uppsala?
Ali: Ingen kommentar.

Träffade ni någon/några personer där eller på vägen dit?
Ali: Ingen kommentar.

Vad heter de ni träffade?
Ali: Ingen kommentar.

Hade du med dig vapen till Uppsala?
Ali: Ingen kommentar. Ingen kommentar.

Du har nyss erkänt grovt vapenbrott.
Ali: Ja, jag har erkänt grovt vapenbrott.

Hade Hamza med sig vapen till Uppsala?
Ali: Ingen kommentar.

Vi har hittat adresser, från Hamzas telefontömning, som han får av "bigpronto1 Abbe"på Snapchat. Hamza säger att det är du som haft hans Iphone 12 och då varit inloggad på hans Snapchat, så enligt honom är det du som får de här adresserna.

STOCKHOLM
Kl. 15:44 2023-09-12 Ovanbygränd10, Spånga (Rinkeby)
Ali: Ingen kommentar.

Kl. 16:02 2023-09-12 Preem, Klintvägen 1, 132 40 Saltsjö-boo, Stockholm
Ali: Ingen kommentar.

Kl. 20:05 2023-09 -12 Granängsringen 17, Tyresö

HEMLIG

Ali: Ingen kommentar.

UPPSALA
Kl. 22:44 2023-09-12 Adam Edvards, Drottninggatan 13 Uppsala tillsammans med foto på fastighet samt adress skickad samt kommentaren *"japp nån bara".*
Ali: Ingen kommentar.

Vad betyder "japp"?
Det kan vara många saker. Det kan vara choklad, det kan vara sex, det kan vara många olika grejer.

Vad tänker du att det kan betyda i det här sammanhanget?
Ali: Ingen kommentar.

Kl. 22:57 2023-09-12 Drottningvägen 16
Ali: Ingen kommentar.

Kl. 03:21 2023-09-12 Stenhagsvägen 96, 752 60 Uppsala med kommentarerna *"Kasta sten genom rutan", "döda varje en som tar ut huvet", "Inte mer än två"*
Ali: Ingen kommentar.

Hamza uppger att det är du som bestämmer vilka adresser Hamza ska köra er till. Berätta om det.
Ali: Ingen kommentar.

Hamza uppger att adresserna skickas till hans Snapchat men att det var du som har hans Iphone12 då och att det var du som läste meddelandena. Berätta om det.
Ali: Ingen kommentar.

Kl. 21:46 filmas en person, med Hamzas Iphone 14, som är iförd handskar och håller en pistol i ena handen och en ljuddämpare i andra handen i hyrbilen UYF98H. Vi påstår att den som blir filmad är du. Berätta om filmen.
Ali: Ingen kommentar.

Du blev filmad med övervakningskameror på Stenhagsvägen 96 med en pistol med ljuddämpare. Du var även maskerad. Berätta om det.
Ali: Ingen kommentar.

När du greps anträffades en pistol med ljuddämpare på marken strax intill dig. Berätta om det.
Ali: Jag har precis erkänt grovt vapenbrott, jag vet inte varför ni ställer såna frågor.

Vi behöver ställa de här frågorna till dig.
Ali: Ingen kommentar då.

Vi vill gärna veta detaljer.
Ali: *Svarar ohörbart.*

Jag repeterar frågan: När du greps anträffades en pistol med ljuddämpare på marken strax intill dig.
Ali: Ingen kommentar.

Vem/vilka bor på Stenhagsvägen 96?
Ali: Ingen kommentar.

HEMLIG

Vad var ditt ärende på Stenhagsvägen 96?
Ali: Jag har redan sagt det.

Kan du repetera det?
Ali: Ingen kommentar.

Du vill inte säga det igen?
Ali: *Skakar på huvudet.*

Om jag förstod dig rätt så ville du hota och skrämmas.
Ali: Skrämma ch hota, ja.

När du greps hade du med dig en stor summa pengar, ungefär 14000 kronor. Berätta om det.
Ali: Det är mina pengar.

Jobbar du?
Ali: En gång var jag häktad och då fick jag skadestånd. Så det är dessa pengar.

Hur mycket fick du i skadestånd då?
Ali: 120.

När var det?
Ali: Det var nu i januari jag fick pengarna.

De flesta frågorna har du svarat "ingen kommentar" på. Finns det någon anledning till att du inte vill svara på våra frågor?
Ali: Nej.

Är det någon som har hotat dig eller på annat sätt påverkat dig att inte prata med oss?
Ali: Nej.

Finns det något du vill tillägga som vi inte frågat om?
Ali: Nej.

BFL: Du säger att du var på Stenhagsvägen 96.
Ali: Det sa jag inte.

BFL: Nej, det kanske du inte sa, men du sa i alla fall att du erkänner olaga hot och grovt vapenbrott och vi påstår att du var på Stenhagsvägen 96. Vad var syftet med det här hotet? Vad var anledningen till att du skulle hota?
Ali: Vet inte. Som sagt, jag fick ett jobb.

Så du menar att du inte vet varför du skulle hota?
Ali: Nej.

Advokat Mikael Nilsson avböjer möjligheten att ställa frågor.

Ali, om det är så att du kommer på någonting som du vill berätta för polisen utifrån det samtalet vi haft nu så kan du kontakta Mikael så kontaktar han oss och så kan vi hålla ett nytt förhör.
Ali: det tror jag inte kommer hända.

Man vet aldrig. Du är välkommen att höra av dig i alla fall.

HEMLIG

Ali: *Ger tummen upp.*

Förhöret avslutat kl. 09.37.

HEMLIG

Polisen

Förhör

Signerat av

Signerat datum

Enhet	Diarienr
Region Mitt, Grova brott 1 PO Uppsala	5000-K1142522-23

Hörd person	Personnummer
Al Robaie, Ali	20060120-0116

Den hörde är	ID Styrkt	Sätt	Ställning till misstänkt - målsägande - vittne
Misstänkt	Ja	Känd	

Tolk

Språk

Målsägande/misstänkt under 18 år	Vårdnadshavare underrättad	Socialnämnden underrättad om mt	Socialtjänsten underrättad om tid för förhör
Ja			

Föräldrar/Vårdnadshavare/Annan underrättad

Anledning till förhör / Misstankar som misstänkt har underrättats om	Underrättad om misstanke
Grovt vapenbrott, Fullbordat, Gärningsman	2023-09-13
Mord, Försök till, Gärningsman	2023-09-13

Ytterligare information om anledning till förhör

Slutförhör

Försök till mord genom att påbörja ett försök att skjuta de boende på adressen, alternativt förberedelse till mord genom att med uppsåt att utföra ett mord ta befattning med aktuellt vapen. Stenhagsvägen 96 i Uppsala, 2023-09-13.

Ali delges misstanke om GROVT VAPENBROTT genom innehav av en skarpladdad pistol på allmän plats. Brottet uppdagades 2023-09-13 på Stenhagsvägen i Uppsala.

Underrättad om 12 § FUK	Underrättad om rätt till försvarare	Godtar den försvarare som rätten förordnar	Försvarare/ombud närvarande
Ja		Ja	

Försvarare/ombud önskas

Mikael Nilsson närvarar via telefon

Förhörsledare	Förhörsdatum	Förhör påbörjat	Förhör avslutat
Ulrika Sunnevik	2023-10-24	15:02	15:40

Förhörsplats	Typ av förhör	Förhörssätt
Polishuset Uppsala	RB 23:6	Videobandsförhör

Förhörsvittne

Utskrivet av

US

Involverad personal	Funktion
Jessica Kjäll	Biträdande förhörsledare

Berättelse

Förhöret är videoinspelat med ljud och bild. Inspelningen lagras hos polisen i FILIP.

-Förhörsledaren informerar om rätten att anlita en försvarare och att under vissa förutsättningar få en offentlig försvarare förordnad.
- Att staten betalar kostnaden för en offentlig försvarare, men att den som döms för ett brott kan bli skyldig att betala tillbaka hela eller delar av kostnaden

HEMLIG

-Rätten att få information om förändringar av misstanken och att ta del av utredningsmaterial i den utsträckning som följer av 23 kapitlet, 18 § i rättegångsbalken
- rätt att vid behov biträdas av tolk och att få handlingar som är väsentliga för att kunna ta till vara sin rätt översatta
-samt rätten att inte behöva yttra sig över misstanken.

-Möjligheten till strafflindring i brott där det inte är föreskrivet lindrigare straff än sex månaders fängelse om du som tilltalad lämnat uppgifter som är av väsentlig betydelse för utredningen av brottet. Detsamma gäller om du som tilltalad lämnat uppgifter som är av väsentlig betydelse för utredningen av någon annans brott för vilket det inte är föreskrivet ett lindrigare straff än fängelse i sex månader eller av någon annans försök, förberedelse eller stämpling till ett sådant brott om gärningen är belagd med straff. Det är domstol som gör bedömningen om eventuell strafflindring skall tillämpas.

Du har i tidigare förhör svarat "ingen kommentar" på de flesta frågor vi ställt. Finns det något du vill tillägga som du inte berättat i tidigare förhör?
Nej

Finns det något du vill ändra från tidigare förhör?
Nej.

Du har i tidigare förhör erkänt grovt vapenbrott och olaga hot, "Jag gick inte dit för att mörda, jag gick dit för att hota och skrämma och det var ett jobb jag skulle göra" och att du skulle få 2000- 2500 kronor för det.
Ali nickar.

Ali förevisas samtliga filmsekvenser som ingår i slutredovisningen av ärendet.

Ali vill inte kommentera någon av de visade filmerna.

Hamza har i förhör sagt att anledningen till att ni skulle åka till Stockholm och Uppsala var att ni skulle göra en narkotikatransport från en adress till en annan. Har du någon kommentar till det?
Nej, ingen kommentar.

Genomgång av beslag:
Ali gör anspråk på allt som tagits i beslag från honom inklusive mobiltelefonen, en Iphone.

Har du något annat du vill tillägga till utredningen?
Nej.

Förhöret avslutas kl. 15.40

Polisen

Förhör

Sammanfattning Förhör nr 1 Zahra

Signerat av

Signerat datum

Enhet	Diarienr
Region Stockholm, Grova brott 5 PO Sthlm City	5000-K1147925-23

Hörd person	Personnummer
Al Robaie, Zahra	20040920-2561

Den hörde är	ID Styrkt	Ställning till misstänkt - målsägande - vittne
Misstänkt	Nej	

Tolk	Språk

Anledning till förhör / Misstankar som misstänkt har underrättats om	Underrättad om misstanke
Mord, Fullbordat, Medhjälp till	2024-01-08

Ytterligare information om anledning till förhör

En eller flera personer har tillsammans och i samråd den 11 september 2023, eller dessförinnan, fattat beslut om att mörda [redacted] och under tiden 11-13 september 2023 även planerat utförandet och anstiftat andra att utföra mordet.

Personer som anlitats för att organisera och utföra mordet har utsett ett område där skjutningen skulle ske, Vasastan i Stockholm. Offret [redacted] har den 13 september 2023 lockats till platsen där en skytt på nära håll avlossat flera skott som träffat [redacted] avled av skadorna.

Zahra Al Robaie har den 13 september 2023 på okänd plats i Sverige försett annan gärningsman med tillgång till det Snapchatkonto som använts för att locka målsäganden till brottsplatsen.

Zahra Al Robaie har genom sitt agerande främjat gärningen med råd och dåd.

Underrättad om 12 § FUK	Underrättad om rätt till försvarare	Godtar den försvarare som rätten förordnar	Försvarare/ombud närvarande
Ja			Ja

Försvarare/ombud önskas
Hanna Lindblom

Förhörsledare	Förhörsdatum	Förhör påbörjat	Förhör avslutat
Magnus Helldorff	2024-01-08	16:14	17:12

Förhörsplats	Typ av förhör	Förhörssätt
Häktet Nyköping	RB 23:6	Videobandsförhör
Förhörsvittne	Utskrivet av LN	Konceptförhör

Involverad personal	Funktion
Lisa Nordström	Biträdande förhörsledare

Berättelse

ZAHRA INFORMERAS OM SINA RÄTTIGHETER ENLIGT FUK 12§ OCH FUK 12c§
ZAHRA ÄR INFÖRSTÅDD MED SINA RÄTTIGHETER

ZAHRA DELGES BROTTSMISSTANKE ENLIGT OVAN OCH ÄR INFÖRSTÅDD MED DENNA
ZAHRA FÖRNEKAR BROTT

Förhöret finns inspelat i sin helhet och inlagd i FILIP
Förhörsledarens frågor skrivs i kursiv stil.

HEMLIG

Zahras svar skrivs i vanlig stil.
Advokats frågor skrivs i fet stil.

Vad gjorde du den 13:e september?
Jag var i skolan, sen gick jag hem. Jag minns inte vad jag gjorde hemma, sov kanske. Jag åt på Mc Donalds sen.

Vart är hemma?
Ramels väg, Rosengård.

Din bror blev frihetsberövad i Uppsala den dagen. Det borde vara en dag du kommer ihåg.
Jag fick reda på det när jag var i skolan, Abido ringde mig och berättade.

Vad sa han?
Han sa att min bror var häktad, typ så. Han skickade artiklar.

Abido är det El-Oweiti?
Ja.

Vad var eran relation då?
Vi var tillsammans vid den perioden.

Vi kan se att din telefon under eftermiddagen kopplar upp på wifi-t som finns i lägenheten på Ramels väg 77 Det finns även en gps position i din telefon som säger att telefonen befinner sig på adressen. Stämmer det att du var hemma på Ramels väg 77 den 13:e september?
Ja.

Vilka övriga personer befann sig i lägenheten?
Mamma och pappa, tror inte det var fler. Minns inte så mycket.

Vilken mobiltelefon brukade du i september 2023?
En Iphone, tror 11, 11.

Stämmer det att det är en Iphone 11 Pro Max?
Ja det stämmer.

Har du flera mobiltelefoner?
Nej.

Hur länge har du haft den mobilen?
Ett tag, minns inte riktigt hur länge. Kanske ett år, eller mer.

Är det fler än du som brukar den?
Alltså nej, inte på det sättet.

Vilka har kod till den?
Jag vet inte.

Vet du om någon annan kan din kod?
Alltså säkert.

Vem?

HEMLIG

Vänner och sånt.

Stämmer det att ditt telefonnummer slutar på -0881?
Ja.

Din telefon tas i beslag av polis den 2023-09-23, den telefonen har du i förhör uppgett är din och gjort anspråk på den, stämmer det? I den telefonen sitter ett SIM-kort med ditt telefonnummer som slutar på -0881.
Ja.

Vad har du för sociala medier?
Insta, snapchat, facebook.

Vad heter du på Snapchat?
Alltså den är ny, z4.rubaie.

Stämmer det att du även använt ett konto som heter zahrarubaiee.
Ja det är min gamla snap.

Du har i förhör uppgett att Abido var din pojkvän och även att Abido är Abdel-Majid El-Oweiti, stämmer det?
Ja.

Du har även sagt att snapchatkontot BigPronto1 tillhör El-Oweiti. Stämmer det?
Ja.

Vad har Abido för telefon?
Kanske 12 eller 13. En Iphone.

Vet du vad Abido har för telefonnummer?
Nej.

Vart befann sig han under dagen för mordet?
I Turkiet.

Vad gjorde han där?
Jag vet inte vad han gjorde där.

Hur kommer det sig att du inte vet?
Han sa att han var på semester med några vänner.

Vet du vilka vänner?
Nej, inga jag känner sa han.

Hur länge skulle han vara borta?
Han själv visste inte, han skulle komma men sen så stanna han. Jag vet inte.

Hördes ni under tiden han var i Turkiet?
Ja vi brukade pratade.

Vad gjorde han där?
Åt på restauranger, drack och var med killar, jag vet inte.

Hur känner han dom?

HEMLIG

Ingen aning.

Vad var hans plan när han åkte ner?
Han sa semester, jag vet inte alltså.

Hur kommer det sig att du inte följde med?
Jag får inte åka på sånt. Jag får inte åka på semester.

För vem?
Abido.

Varför?
Han låter mig inte.

Vad skulle anledningen vara till det?
Jag vet inte.

När hade ni senast kontakt?
23 september.

Var han i Turkiet då?
Ja.

Är ni ihop idag?
Zahra skakar på huvudet.

Din bror var i Stockholm och Uppsala dagen för mordet. Vad gjorde han där?
Jag vet inte.

Vad heter din bror Ali på snapchat?
Ali_rubaie kanske.

Känner du till ett konto som heter Shooeri?
Nej.

Vi påstår att han använt ett konto som heter Shooeri.
Min bror?

Inget du känner igen?
Zahra skakar på huvudet.

Shooeri ja det är hans konto tror jag. Det är hans konto.

Har du eller har du haft tillgång till Alis snapchatkonto?
Jag fick när han greps. Jag fick koden från Abido, när jag hade kommit hem. Jag skulle bara ändra kod så jag gjorde det och sen tog Abido tillbaka kontot.

Varför skulle du göra det?
Jag vet inte, han sa till mig.

Vad gjorde du mer?
Ingenting.

Den 13:e september klockan 14:50 byts telefonnumret kopplat till ett snapchatkonto som

HEMLIG

heter Shooeri från din bror Alis telefonnummer till ditt telefonnummer.
Ja jag ändrade till mitt telefonnummer för att byta kod. Man måste ändra mejl eller telefonnummer för att ändra koden.

Fyra sekunder senare skickas ett verifierings-sms till din mobil kan det stämma?
Ja.

Klockan 14:55 byts lösenordet.

Hur fick du reda på att du skulle göra det här?
Abido ringde mig och sa att jag skulle ändra kod.

Varför?
Jag vet inte, jag svär. Han sa bara till mig att ändra kod.

Visste du då att Ali var gripen?
Ja.

Vad tänkte du?
Jag blev ledsen.

Vad tänkte du om situationen att din bror Ali var gripen och din pojkvän säger åt dig att byta lösenord på din brors snapchatkonto? Du måste ha tänkt nånting om varför det här hände.
Om Abido säger åt mig att göra något, jag gör det. Jag är ju rädd för honom.

På vilket sätt är du rädd för honom?
För att han ska skada mig.

Har han gjort det tidigare?
Zahra nickar.

Hur då?
Kan vi ta en paus?

För att sammanfatta så förstår jag det som att du på order av El-Oweiti byter lösenord på Ali Al Robaies snapchatkonto, stämmer det?
Ja.

Hur gick det till? Hur kom du in på hans konto från början?
Abido hade koden så han gav mig den.

Hade du bara din telefon eller hade du någon annan telefon också?
Nej jag tror jag bara hade min telefon.

Fick du koden muntligen av honom?
Ja.

Vad gjorde du sen?
Jag loggade in på kontot och bytte lösenord sen ringde jag honom och sen tog han kontot.

Det skrivs även ett meddelande från kontot Shooeri det skrivs från samma IP-adress som från Ramels väg. Skriver du nånting till [redacted] *från din brors konto?*
Han sa till mig att skriva vad gör du? till en person, jag vet inte vem det var.

HEMLIG

Det som är skrivet är Inte mycket här i Stockholm, vad gör du?
Ja nåtning sånt.

Är det du som skrivit det?
Ja han skrev till mig att svara så.

Skriver han eller sa han till dig?
Nej han sa till mig att svara så.

Senare på kvällen den 13:e loggar en annan telefon in på det kontot Shooeri, den telefonen har en IP adress från Vodafone Turky. Är det Abdio som loggar in då?
Ja.

Kontot Shooeri gör senare samma dag upp en plats med [redacted] *personen bakom kontot lockar honom till den plats där han mördats. Vad vet du om detta?*
Ingenting. Jag visste inte någonting. Jag visste inte nånting.

Förhörsledare förevisar en bild som påträffats i Zahras telefon.
Min telefon?
Ja.

Den bilden har jag aldrig sett, jag lovar. I min telefon är ni säkra?

Din telefon loggar in på Shooeris snapchat igen 21:22.
Ja det var för att jag skulle inaktivera kontot sa han.

Är bilden från min telefon?
Ja.

Den bilden har jag aldrig sett, är det han som mördades?
Ja.

Du loggar in sju minuter efter mordet och då sparas den här bilden på din telefon 21:22 och du har aldrig sett den förut?
Nej jag har aldrig sett den förut.

Stämmer det att du loggade in på snapchat 21:22?
Ja det var när jag var i Mc Donalds då tror jag, då ringde han mig och sa inaktivera kontot snabbt. Så jag gjorde de bara, jag kollade inte igenom, ingenting.

Du har aldrig sett den bilden förut?
Jag har aldrig sett bilden förut.

Snapchat kontot deaktiveras fram och tillbaka fram till 21:33. Vid 23:04 kopplas ditt telefonnummer bort från kontot till inget telefonnummer. Är det de här som händer på Mc Donalds?
Alltså jag tror att när man ska inaktivera ett konto så måste man väl ta bort, har jag för mig.

Och det gör du på kvällen?
När jag var på Mc Donalds, ja.

Vad är klockan då?
Jag minns inte, nu blir jag lite förvirrad. Vilken tid var det menar du?

HEMLIG

Den där bilden är sparad på din telefon 21:22, sju minuter efter mordet. Stämmer det att du loggar in på snapchat 21:22?
Ja för att inaktivera kontot.

Gör du något mer sen?
Nej.

Ingenting?
Ingenting.

21:22 är det sista gången du har med kontot Shooeri att göra?
Ja.

Den här bilden förekommer hos andra som vi påstår har varit inblandade i det här mordet. Vad är din kommentar till det?
Jag visste inte alltså, jag visste ingenting om något mord. Jag vet inte, jag vet inte ens hur bilden har hamnat där. Jag vet ingenting, jag visste inte ens att det skedde ett mord.

Både din bror och din dåvarande pojkvän sitter i nuläget häktade för inblandning i mordet på [redacted] *Så du har alltså ingenting med det att göra? Du kände inte till någonting?*
Ingenting.

Du sa att du fick reda på att Ali blev gripen av Abido under tiden du var i skolan. Är han inblandad i det mordförsök där Ali blev gripen?
Jag vet inte, jag visste inte ens att min bror åkt till Stockholm. Det var Abdio som sa till mig.

Har du bra relation till din bror?
Ja.

Vad tänker du när du får reda på att han är inblandad i mordförsök?
Jag är jättebesviken, han är liten. Han ska inte hålla på med sånt.

Vad tänker du att Abido är misstänkt för att vara inblandad?
Det chockar inte mig.

Varför?
För att han har utsatt mig för mycket.

Om jag förstår dig rätt är det Abido som får dig att göra den här manövern med snapchatkontot?
Ja.

Om jag förstår dig rätt så har du ingen aning om varför?
Jag har ingen aning om varför.

Varför gör du det här då?
För att jag är rädd för honom. Jag är rädd för mitt egna liv. Om jag inte gör som han säger han kan döda mig.

Vad är det som får dig att tro att han kan döda mig?
Han har slagit mig. När jag försökte lämna honom i september månad bad han en kille vänta på mig vid min port med en pistol för att hota mig om att jag inte fick lämna honom.

HEMLIG

På Ramels väg?
Zahra nickar.

Så anledningen till att du gjorde den här manövern med snapchat kontot är att du är helt enkelt livrädd för Abido?
Ja.

Känner du Hamza Abo Karaah?
Jag känner honom som Ziko.

Hur känner du honom?
Genom Abido.

Vet du att han också var i Stockholm?
Ja, jag fick reda på det av Abido.

Vad sa han om det?
Alltså det var när han var med min bror, vi visste inte att min bror hade åkt till Stockholm när han gjorde det. Så vi ringde runt till hans kompisar och ingen visste vart han var. Så jag ringde till Abido och frågade om han visste vart min bror var sen han sa till mig att han var med Ziko. Så jag tror att jag försökte ringa Ziko men han svarade inte mig. Så jag sa till Abido om jag inte får prata med min bror eller inte få veta vart han är eller höra hans röst så kommer vi anmäla honom försvunnen. Ingen visste vart han var.

När var det här?
Jag tror 12:e september.

Fick du tag i Ziko?
Jag hade honom i snap men jag tror att jag ringde honom. Men han svarade inte mig. Han svarade mig bara dagen efter, då svarade han mig den 13: e.

Du konstaterar att du inte får tag i din bror och vet inte vart han är. Du ringer till Abdio, han säger att din bror är i Stockholm.
Nej han sa inte att han är i Stockholm, han sa bara att han är med Ziko. Så jag visste inte att han var i Stockholm då.

Så du visste inte att han var i Stockholm då?
Nej.

Adv: Det här du nämnde om Abido och att han skickat en kille som hotat dig, var det före eller efter det här med snapchat historian?
Det var före.

HEMLIG

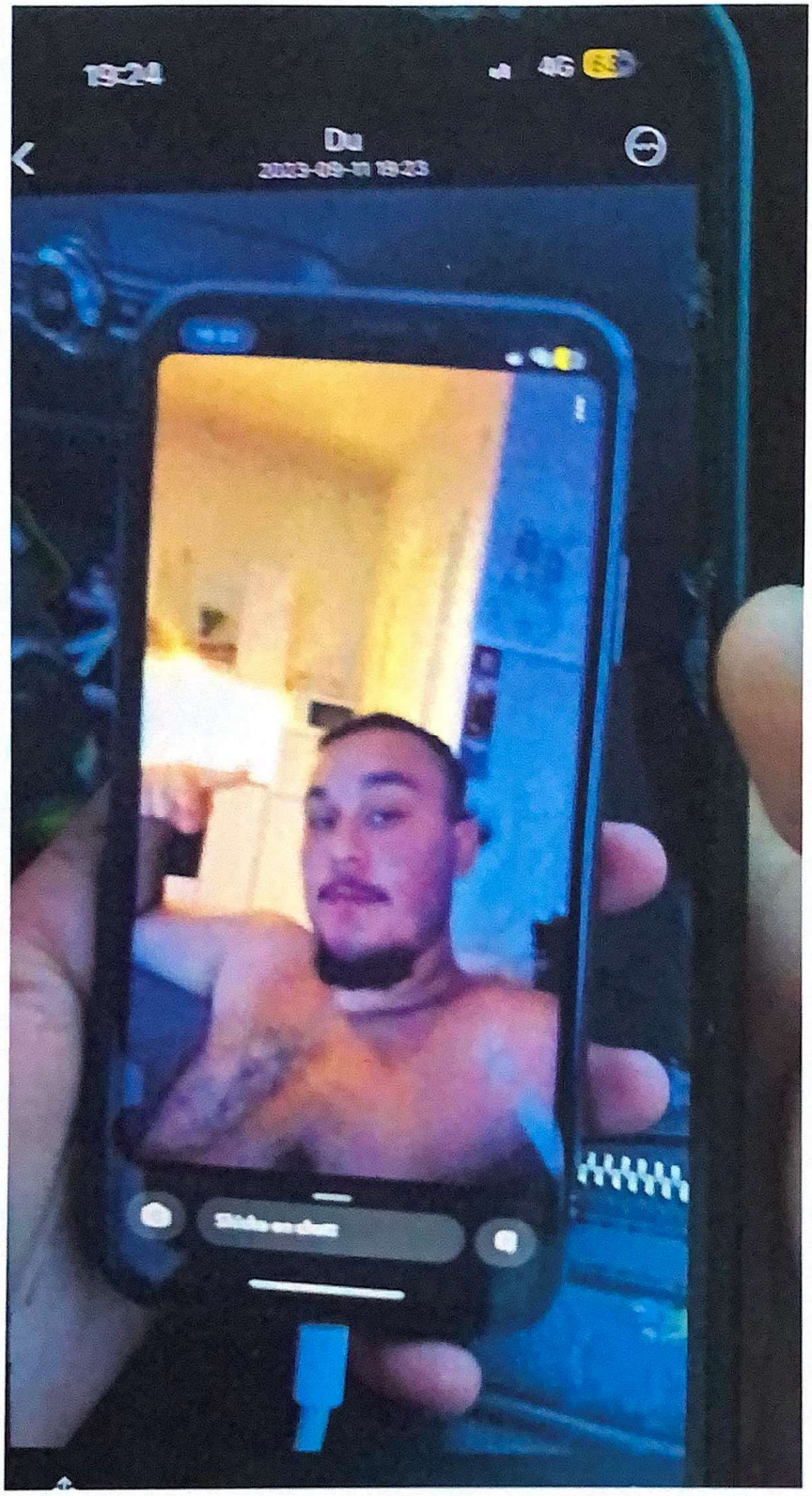

Polisen

Förhör

Transkriberatförhör nr 1 Zahra

Signerat av

Signerat datum

Enhet	Diarienr
Region Stockholm, Grova brott 5 PO Sthlm City	5000-K1147925-23

Hörd person	Personnummer
Al Robaie, Zahra	20040920-2561

Den hörde är	ID Styrkt	Sätt	Ställning till misstänkt - målsägande - vittne
Misstänkt	Ja	mPMF, Daktningsbild 2023-09-24	

Tolk

Språk

Anledning till förhör / Misstankar som misstänkt har underrättats om	Underrättad om misstanke
Mord, Fullbordat, Medhjälp till	2024-01-08

Ytterligare information om anledning till förhör

En eller flera personer har tillsammans och i samråd den 11 september 2023, eller dessförinnan, fattat beslut om att mörda [redacted] och under tiden 11-13 september 2023 även planerat utförandet och anstiftat andra att utföra mordet.

Personer som anlitats för att organisera och utföra mordet har utsett ett område där skjutningen skulle ske, Vasastan i Stockholm. Offret [redacted] har den 13 september 2023 lockats till platsen där en skytt på nära håll avlossat flera skott som träffat [redacted] avled av skadorna.

Zahra Al Robaie har den 13 september 2023 på okänd plats i Sverige försett annan gärningsman med tillgång till det Snapchatkonto som använts för att locka målsäganden till brottsplatsen.

Zahra Al Robaie har genom sitt agerande främjat gärningen med råd och dåd.

Underrättad om 12 § FUK	Underrättad om rätt till försvarare	Godtar den försvarare som rätten förordnar	Försvarare/ombud närvarande
Ja			Ja

Försvarare/ombud önskas
Hanna Lindblom

Förhörsledare	Förhörsdatum	Förhör påbörjat	Förhör avslutat
Magnus Helldorff	2024-01-08	16:14	17:12

Förhörsplats	Typ av förhör	Förhörssätt
Häktet Nyköping	RB 23:6	Videobandsförhör

Förhörsvittne

Utskrivet av
S.I

Involverad personal	Funktion
Lisa Nordström	Biträdande förhörsledare

Berättelse

K1147925-23

Hörd person: Zahra Al Robaie
Förhörsledare: Magnus Helldorff
Biträdande förhörsledare: Lisa Nordström
Advokat: Hanna Lindblom

H = Hörd person

HEMLIG

FL = Förhörsledare
FL2 = Biträdande förhörsledare
A = Advokat

Datum: 2024-01-08

(Transkriberaren har inte tagit med utfyllnadsljud som "eh..." och "ehm...".)

(Ljudfil 1)

FL2: … så då.

FL: Klockan är 16:14, förhör med Zahra Al Robaie. Innan vi började spela in så läste ju jag en lång delgivning om vad du är misstänkt för. Tänkte börja med att fråga så här, vilken är din inställning till misstanken? Erkänner du eller förnekar du inbladning i mordet på [redacted]

H: Jag förnekar.

FL: Vad gjorde du den 13 september förra året?

H: Jag var i skolan, sedan så gick jag hem. Sedan jag var hemma, jag minns inte, kanske sov någonting. Sedan gick jag och åt McDonalds.

FL: Och hemma, vart är det?

H: I Ramels väg, Rosengård.

FL: Fick du reda på att din bror blev frihetsberövad, fick du reda på det samma dag?

H: Jag fick reda på det när jag var i skolan.

FL: Hur fick du reda på det?

H: Abido, ringde och berättade.

FL: Vad sade han mer om det?

H: Han sade till mig, "din bror är häktad", typ så. Han skickade till mig artiklar.

FL: Mhm.

H: Där det står 17 år, eller någonting.

FL: Mm. Och Abido, är det en person som nu heter El-Oweiti?

H: Mm.

FL: Vi kan ta det redan nu, stämmer det ni att ni var tillsammans vid den här perioden? Du nickar.

HEMLIG

H: Mm.

FL: Jag säger det för att det ska gå in på band. Vi kan se att din telefon under eftermiddagen kopplar upp på wifi:t som finns i lägenheten på Ramels väg 77. Det finns även en posi… GPS-position i din telefon som säger att telefonen befinner sig på adressen. Stämmer det att du var på Ramels väg 77?

H: Vilken tid? Eller… vad?

FL: På eftermiddagen.

H: Ja.

FL: Vilka övriga personer var i lägenheten?

H: Min familj.

FL: Och vilka är det?

H: Min mamma och pappa.

FL: Några fler?

H: Nej, jag tror inte… jag minns inte så mycket.

FL: Vilken mobiltelefon hade du?

H: En iPhone.

FL: Vet du vilken modell?

H: Jag tror 7… eller, 11. 11.

FL: 11?

H: Ja.

FL: Stämmer det att det är en 11 Pro Max?

H: Ja.

FL: Har du fler telefoner?

H: Nej.

FL: Hur länge har du haft den där telefonen?

H: Ett tag. Jag minns inte riktigt hur länge.

FL: Är det en vecka, eller en månad eller ett halvår eller…?

H: Nej, det är läng… kanske ett år.

FL: Okej.

HEMLIG

H: Eller mer, kanske.

FL: Är det flera människor än du som brukar telefonen?

H: Alltså, nej, inte på det sättet.

FL: Vilka är det som har koden till den telefonen?

H: Jag vet inte.

FL: Vet du om någon annan än du har… kan koden?

H: Alltså, säkert.

FL: Vem skulle det vara i så fall?

H: Alltså, vänner och sådant, men… ja.

FL: Stämmer att telefonnumret slutar på 0881?

H: Ja.

FL: Jag ska säga då att din telefon tas i beslag av polisen den 23:e…

H: Mm.

FL: … september. Den telefonen har du i förhör uppgett är din och du har gjort anspråk på den.

H: Ja.

FL: Och det slutar på 0881?

H: Ja.

FL: Visst stämmer detta?

H: Ja.

FL: Ja, okej. Vad har du för sociala medier?

H: Jag har Insta, Snapchat, Facebook, typ det.

FL: Vad heter du på Snapchat?

H: Alltså, den är ny, så typ z4.robaitra (osäker stavning).

FL: Mm.

A: Vad sade du, z4…?

H: Z4.robaie (osäker stavning).

HEMLIG

A: Mm.

FL: Stämmer det att du även har använt ett konto som heter zahrarobaie (osäker stavning)?

H: Ja, det är min gamla Snap också.

FL: Mm. Jag har redan varit inne på det, men jag frågar igen. Du har i tidigare förhör sagt att… inte i det här ärendet, men i ett annat ärende, sagt att Abido är samma person som Abdel-Majid El-Oweiti och att det var din pojkvän under den här tiden. Stämmer det?

H: Ja.

FL: Du har även tidigare sagt att det finns ett Snapchat-konto som heter bigpronto1 (osäker stavning) och att El-Oweiti brukar det, stämmer det?

H: Ja.

FL: Vet du vad Abido har för telefon?

H: Kanske 12, 13? Jag vet inte.

FL: Vet du vad han har för telefonnummer?

H: Nej.

FL: Och förlåt, men 12, 13, menar du då en iPhone 12 eller 13?

H: Ja, iPhone.

FL: Mm. Vet du var han befanns sig för… under dagen för mordet?

H: I Turkiet.

FL: Vad gjorde han där?

H: Jag vet inte.

FL: Hur kommer det sig att du inte vet det?

H: Han sade till mig han var på semester, med några vänner.

FL: Vet du vilka vänner?

H: Nej. Det var inga jag kände, sade han.

FL: Mhm. Hur länge skulle han vara borta?

H: Han själv visste inte. Alltså, när han… han skulle komma, men sedan stannade han. Jag vet inte (ohörbart 07:26).

FL: Okej. Vad sade han då, då när han berättade om… hö… hördes ni under tiden han var i Turkiet?

H: Ja, vi kunde prata.

HEMLIG

FL: Vad sade han… vad gjorde han för någonting?

H: Åt på restaurang och drack.

FL: Mm.

H: Och var med killar, jag vet inte.

FL: Hur känner han dem killarna?

H: Ingen aning.

FL: Vad var hans plan när han åkte ner?

H: Semester, sade han.

FL: Mm.

H: Jag vet inte, alltså.

FL: Hur kom det sig att inte du följde med på semestern?

H: Jag får inte åka på sådant.

FL: Nej, okej. På sådant, vad menar du med det?

H: Alltså, att resa. Jag får inte åka på semester.

FL: För vem då?

H: Abido.

FL: Mhm. Varför inte då?

(Tystnad 14 sekunder)

H: Han låter inte mig (gråter).

FL: Okej. Och vad skulle han… vad skulle anledningen det… vara till det?

H: Jag vet inte.

FL: Och när hörde du ifrån honom senast?

H: Alltså, när är senast?

FL: När…?

H: Innan jag kom hit?

FL: Ja, när hade du senast kontakt med honom?

H: 23 september.

HEMLIG

FL: Mm. Var han i Turkiet då? Är ni ihop idag? Inte? Nej. Okej. Din bror Ali Al Robaie… Om du vill ta en paus förresten, så får du säga till?

H: (Gör ljud).

A: Går det bra?

H: Ja.

FL: Okej? Och din bror Ali Al Robaie…

H: Mm.

FL: … var i Stockholm och Uppsala dagen för mordet, vad gjorde han där?

H: Jag vet inte.

FL: Vad heter din bror Ali på Snapchat?

H: Ali_Robaie (osäker stavning).

FL: Förlåt?

H: Ali_Robaie kanske.

FL: Okej. Känner du till ett konto som heter Shooeri?

H: Shooeri?

FL: Mm.

H: Nej.

FL: Vi påstår att han har använt ett konto som heter Shooeri.

H: Min bror?

FL: Mm. Inget du känner igen? Okej. Har du…?

H: Shooeri?

FL: Mm.

H: Ja, det är hans konto, tror jag.

FL: Mm.

H: Ja, det är hans konto, Shooeri.

FL: Okej. Har du… har du eller har du haft tillgång till hans Snapchat-konto?

H: Jag fick, alltså, när han greps, jag fick koden från Abido.

HEMLIG

FL: Mm.

H: När jag hade kommit hem.

FL: Okej.

H: Jag skulle bara ändra en kod. Så jag ändrade den, sedan tog Abido tillbaka kontot till sin.

FL: Mhm. Varför skulle du göra det?

H: Jag vet inte, han sade inte till mig.

FL: Vad gjorde du mer på kontot?

H: Ingenting.

(Tystnad 24 sekunder)

FL: (Ohörbart 11:57) papper.

FL2: Mm. Är det någonting…?

FL: Nej. Nej…

FL2: Nej.

FL: … det var ingenting. Jag kan berätta så här…

H: Mm.

FL: … den 13 september klockan 14:50 byts telefonnumret kopplat till ett Snapchat-konto som heter Shooeri.

H: Ja…

FL: Från din bror Alis telefonnummer till ditt telefonnummer.

H: Ja, jag ändrade till mitt telefonnummer.

FL: Ja, okej.

H: Mm. Och…

FL: Varför ändrade du till ditt telefonnummer?

H: För att jag skulle byta kod.

FL: Okej.

H: Man måste ju ändra antingen mejl eller telefonnummer för att kunna ändra på koden.

FL: Mm.

FL2: Mm.

HEMLIG

FL: Fyra sekunder senare skickats ett verifierings-SMS till din mobil, kan det stämma?

H: Ja.

FL: Och klockan 14:55 byts lösenordet.

H: Mm.

FL: Okej. Hur fick du reda på vad han… att du skulle göra det här?

H: Abido ringde mig.

FL: Mm.

H: Han sade till mig, "ändra kod", så jag gjorde det.

FL: Mm. Varför?

H: Jag vet inte, jag svär. Han sade bara att jag ändrar kod.

FL: Visste du det… det… visste du då att Ali var gripen?

H: Ja.

FL: Vad tänkte du då, om det?

H: Jag blev ledsen.

A: Vad sade du, du…?

H: Ledsen.

A: Ledsen.

H: För han är…

FL: Du vet… du vet om att din bror är gripen och din pojkvän säger åt dig att byta lösenord på din brors Snapchat?

H: Ja.

FL: Du måste tänkt någonting kring varför det här hände?

H: Ja, det… alltså, jag, om Abido säger till mig att göra något jag gör det, för jag är ju rädd för honom.

FL: På vilken sätt är du rädd för honom?

H: För att han ska skada mig.

FL: Har han gjort det tidigare? Okej, hur då?

H: Kan vi ta paus?

HEMLIG

FL: Okej. Klockan är 16.28, det är paus i förhöret.

(Ljudfil 2)

FL: Efter en paus på kanske 20 minuter så återupptar vi förhöret. Jag tänkte börja ställa frågan, är det något spontant som du vill berätta efter pausen eller ska jag fortsätta ställa frågor?

H: Du kan fortsätta.

FL: Fortsätta ställa frågor. Om jag ska försöka s… sammanfatta det som kom fram innan pausen, så förstår jag det som att du på order av El-Oweiti byter lösenord på Ali Al Robaies Snapchat-konto. Stämmer det?

H: Ja.

FL: Ja. Jag skulle vilja prata lite mer om hur det gick till. Använde du… vi… an… använ… hur kom du in på hans konto från början?

H: Abido hade koden, så han gav mig den.

FL: Okej. Hade du bara din telefon eller hade du någon annan telefon också?

H: Nej, jag tror jag bara hade min telefon.

FL: Okej. Så du fick koden då muntligen av honom, eller?

H: Ja.

FL: Okej, vad gjorde du sedan?

H: Jag loggar in i koden, jag ändrar… jag byter lösenord, sedan ringde jag honom, sedan tog han kontot.

FL: Mm. Okej. Det skrivs även ett meddelande från kontot Shooeri och det skrivs från samma IP-adress som vi fick till lägenheten på Ramels väg. Skriver du någonting till [redacted] från din brors konto?

H: Han sade till mig att skriva, "Vad gör du?", till en person. Jag vet inte vem det var.

FL: Okej.

A: Vad gör du?

H: Ja, "Vad gör du?".

FL: Det som är skrivet, kan jag berätta är, "Inte mycket här i Stockholm, vad gör du?".

H: Eller… ja, någonting sådant.

FL: Är det du som har skrivit det?

HEMLIG

H: Ja, han skrev till mig att svara så.

FL: Skriver han till dig, eller sade han till dig?

H: Nej, han sade till mig att svara så.

FL: Okej. Okej. Senare på kvällen den 13:e loggar en annan telefon in på kontot Shooeri, den telefonen har en IP-adress från Vodaphone Turkey. Är det Abido som loggar där då?

H: Ja.

FL: Det här kontot shi… Shooeri gör samma dag upp en plats med [redacted] och personen bakom kontot lockar honom då till en plats där han avrättas då på öppen gata. Vad vet du om det här?

H: Ingenting. Jag visste inte någonting om detta, alltså, jag visste inte någonting.

FL: Okej. Visa dig en bild. Den här bilden finns i… påträffas i din telefon.

H: Min telefon?

FL: Ja.

H: Den bilden har jag aldrig sett, jag lovar. I min telefon, är ni säkra?

FL: Jag såg att din telefon log… loggade in på Shooeris Snapchat igen 21:22?

H: Ja, och det var för att jag skulle inaktivera kontot, sade han. Är bilden från min telefon?

FL: Ja.

H: Den bilden har jag aldrig sett. Är det han som mördades?

FL: Ja.

(Tystnad 9 sekunder)

FL: Okej, du loggade in då sju minuter efter mordet och då sparas den här bilden i din telefon 21:22. Och du har aldrig sett den förut?

H: Nej, jag har aldrig sett den förut.

FL: Stämmer det att du loggar in på Snapchat 21:22?

H: Ja, för jag…ja, det var när jag var i McDonalds då, tror jag.

FL: Mhm.

H: Då tror jag det var där. Och då ringde han mig och sade till mig, "inaktivera kontot snabbt", så jag gjorde det bara. Jag kollade inte igenom, ingenting.

FL: Okej, och du har aldrig sett den där bilden förut?

HEMLIG

H: Jag har aldrig sett den bilden förut.

FL: Mhm.

(Tystnad 14 sekunder)

FL: Snapchat-kontot, det aktiveras fram och tillbaka fram till klockan 21:33. Vid 23:04 kopplas ditt telefonnummer bort från kontot och då finns det inga telefonnummer kopplade till kontot. Det… är det här det som händer på McDonalds då, du…?

H: Alltså, jag tror, när man ska inaktivera ett konto…

FL: Mm.

H: … då måste man väl ta bort, har jag för mig?

FL: Okej. Och det gör du då på kvällen?

H: När jag var i McDonalds.

FL: Mm.

H: Ja.

FL: Och vad är klockan då?

H: Jag minns inte. Alltså, jag… eller… nu jag blev jätteförvirrad. Vilken tid var det, menar du?

FL: Den där bilden sparad på din telefon 21:22.

H: Okej.

FL: Och det är sju minuter efter mordet.

H: Okej.

FL: Stämmer det att du loggar in på Snapchat 21:22?

H: Ja, för att inaktivera kontot.

FL: För att inaktivera kontot?

H: Ja.

FL: Gör du något mer sedan?

H: Nej.

FL: Ingenting?

H: Ingenting.

FL: 21:22 är sista gången som du har med kontot Shooeri att göra, är det så?

HEMLIG

H: Ja, det… ja.

FL: Okej. Den där bilden förekommer även hos andra personer som vi påstår har varit inblandade i det här mordet.

H: Mm.

FL: Hur tänker kring det? Vad har du… vad har du för kommentar till det?

H: Jag visste inte, alltså, jag visste ingenting om något mord. Jag… jag vet inte. Jag vet inte ens hur bilden har hamnat där, jag vet ingenting. Jag visste inte ens det skedde ett mord.

FL: Både din bror och din dåvarande pojkvän sitter i nuläget häktade för inblandning i mordet på den där personen. Så du har alltså ingenting med det att göra, du kände inte till någonting om det här?

H: Ingenting.

FL: Du sade att du fick reda på att Ali Al Robaie blev gripen av Abido, eller hur…

H: Ja.

FL: … under tiden du var i skolan?

H: Ja.

FL: Är han inblandad i det mordförsök där Ali Al Robaie blir gripen?

H: Jag vet inte, alltså, jag visste inte ens någonting om att… alltså, jag visste inte först varför min bror ens var uppe i Stockholm, jag visste ingenting. Det var Abido som typ sade till mig.

FL: Mm. Är du nära din… har du en bra relation till din bror?

H: Ja.

FL: Vad tänker du då, när du får reda på att han är misstänkt för mordförsök?

H: Jag blir jättebesviken.

FL: Mm.

H: Han är liten, han ska inte hålla på med sådant.

FL: Okej. Vad tänker du när du hör att Abido är misstänkt för att vara inblandad i mordet?

H: Det chockar inte mig.

FL: Det chockar inte dig, varför inte då?

H: För han har utsatt mig för mycket.

FL: Mm. Tänkte att vi frågar det då, om jag har förstått dig rätt så är det Abido som får dig att göra den här manövern med din brors Snapchat-konto?

HEMLIG

H: Ja.

FL: Och du, om jag ska förstå dig rätt då, har ju du ingen aning om varför?

H: Ingen aning om varför.

FL: Och varför gör du det här?

H: För jag är rädd för honom.

FL: Mm.

H: Och jag är rädd för mitt egen… eget liv. Om jag inte gör som han säger, han kan döda mig.

FL: Mm. Och vad är det som får dig att tro att han kan döda dig?

H: Han har slagit mig, sedan… förlåt, jag ska bara (ohörbart 09:55). Han… när jag försökte lämna honom, september månad, han… han bad en kille vänta, alltså, vänta på mig i min port med en pistol, för att… för att hota mig om att jag inte fick lämna honom.

FL: Mhm. På Ramels väg? För bandets skulle ska jag säga att vi kommer gå igenom det här efter förhöret är klart.

H: Ja.

FL: Okej. Så anledningen till att du gjorde den här manövern med Snapchat-kontot var att du är helt enkelt är livrädd för Abido?

H: Ja.

FL: Och du gör som han säger därför?

H: Ja.

FL: Okej. Mm. En sista fråga då, känner du en person som heter Hamza Abou Karaah?

H: Jag känner honom som Siko (osäker stavning).

FL: Siko?

H: Siko.

FL: Okej. Hur känner du honom?

H: Genom Abido.

FL: Okej. Vet du att han också var i Stockholm?

H: Ja, jag fick reda på det av Abido.

FL: Mm. Vad sade han om det?

H: Alltså, det var när han var med min bror. Alltså, vi visste inte att min bror hade åkt till

HEMLIG

Stockholm när han gjorde det. Så vi ringde runt till hans kompisar och ingen visste vart han var, så jag ringde till Abido, jag frågade han om han visste var min bror var. Sedan han sade till mig att han var med Siko.

FL: Mhm.

H: Så jag tror jag… för jag försökte ringa Siko, han svarade inte mig. Så jag sade till Abido, om… om inte får prata med min bror eller, alltså, få veta vart han är eller höra hans röst, vi kommer anmäla honom försvunnen. Ingen visste vart han var.

FL: Mm. När var det här?

H: Jag tror 12 september.

FL: Mm. Fick du tag i… i Siko, då?

H: Jag hade han i Snap.

FL: Mm.

H: Eller… men jag tror att jag ringde honom, men han svarade inte mig.

FL: Mm. Men okej.

H: Men han svarade mig bara efter att min… alltså, dagen efter.

FL: Mm.

H: Då svarade han mig, den 13:e.

FL: Okej. Jag tror inte riktigt jag hänger med, du… du… du undrade… du konstaterar att du inte får ta på din bror och vet inte var han är?

H: Exakt.

FL: Du ringer till Abido, han säger att din bror är…. är i Stockholm?

H: Nej, han sade inte att han är i Stockholm först, han sade bara att han är med Siko.

FL: Mhm.

H: Så jag visste inte att han var i Stockholm då.

FL: Du visste inte att han var i Stockholm?

H: Nej.

FL: Okej. Mm. Okej. Jag tror att jag har fått svar på mina frågor, har du några frågor?

FL2: Nej, jag har inga.

FL: Har advokaten någonting att lägga till i den här delen?

A: Ja, en… bara en fråga.

HEMLIG

FL: Varsågod.

A: Tack. Det här du nämnde om Abido, att han hade skickat en kille som hotade dig?

H: Ja.

A: Var det före eller efter det här med Snapchat-historien?

H: Det var före.

A: Det var före. Mm.

H: (Ohörbart 13:40).

A: Mm. Okej. Ja.

FL: Okej. Tack. Klockan är 17:12 och vi avslutar förhöret.

Transkriberat av: S.I. 2024-01-15.

HEMLIG

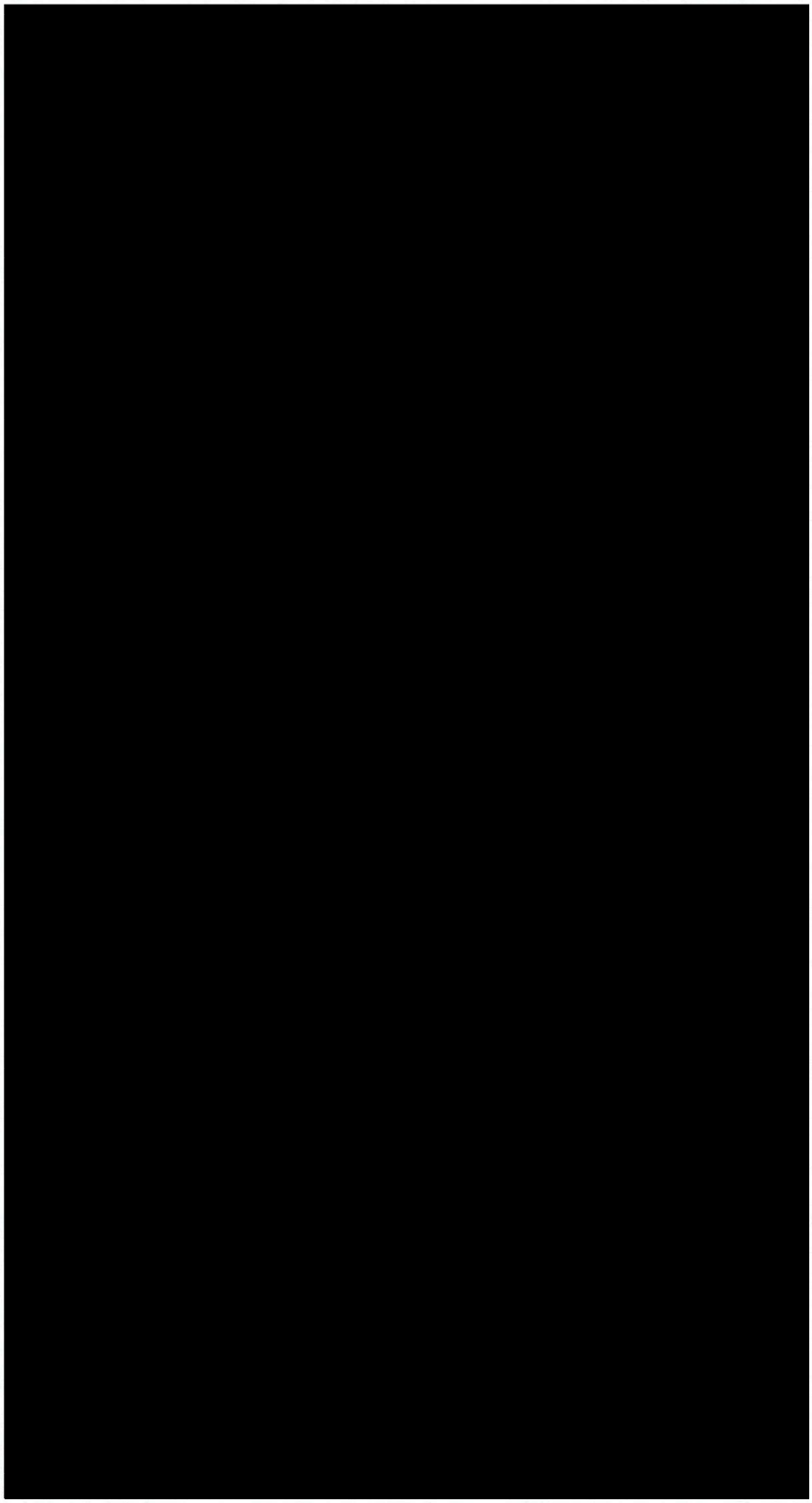

Polisen

Förhör

Transkriberat förhör nr 2, Zahra Al Robaie

Signerat av

Signerat datum

Enhet	Diarienr
Region Stockholm, Grova brott 5 PO Sthlm City	5000-K1147925-23

Hörd person	Personnummer
Al Robaie, Zahra	20040920-2561

Den hörde är	ID Styrkt	Sätt	Ställning till misstänkt - målsägande - vittne
Misstänkt	Ja	Daktningsbild 2023-09-24	

Tolk

Språk

Anledning till förhör / Misstankar som misstänkt har underrättats om	Underrättad om misstanke
Mord, Fullbordat, Medhjälp till	2024-01-08

Ytterligare information om anledning till förhör

En eller flera personer har tillsammans och i samråd den 11 september 2023, eller dessförinnan, fattat beslut om att mörda [redacted] och under tiden 11-13 september 2023 även planerat utförandet och anstiftat andra att utföra mordet.

Personer som anlitats för att organisera och utföra mordet har utsett ett område där skjutningen skulle ske, Vasastan i Stockholm. Offret [redacted] har den 13 september 2023 lockats till platsen där en skytt på nära håll avlossat flera skott som träffat [redacted]. [redacted] avled av skadorna.

Zahra Al Robaie har den 13 september 2023 på okänd plats i Sverige försett annan gärningsman med tillgång till det Snapchatkonto som använts för att locka målsäganden till brottsplatsen.

Zahra Al Robaie har genom sitt agerande främjat gärningen med råd och dåd.

Underrättad om 12 § FUK	Underrättad om rätt till försvarare	Godtar den försvarare som rätten förordnar	Försvarare/ombud närvarande
Ja			Ja

Försvarare/ombud önskas

Hanna Lindblom närvarande på plats

Förhörsledare	Förhörsdatum	Förhör påbörjat	Förhör avslutat
Magnus Helldorff	2024-01-31	10:19	11:36

Förhörsplats	Typ av förhör	Förhörssätt
Häktet Nyköping	RB 23:6	Videobandsförhör
Förhörsvittne	Utskrivet av Å.L	Konceptförhör

Involverad personal	Funktion
Lisa Nordström	Biträdande förhörsledare

Berättelse

5000-K1147925-23

Hörd person: Zahra Al Robaie
Förhörsledare: Magnus Helldorff
Biträdande förhörsledare: Lisa Nordström

Övriga närvarande:
Advokat: Hanna Lindblom

Datum: 2024-01-31

HEMLIG

H = Hörd person
FL = Förhörsledare
FL2 = Biträdande förhörsledare
A = Advokat

(Transkriberaren har inte tagit med utfyllnadsljud som "eh..." och "ehm...".)

(Ljudfil 1)

FL: Klockan är 10:19. Förhör med Zahra Al Robaie. Tänkte att vi skulle börja ställa lite frågor till din ekonomi.

H: Mm.

FL: Hur ser den ut? Var får du pengar ifrån?

H: CSN, ibland. Men annars av min syster och föräldrar.

FL: Okej. Hur mycket får du i CSN?

H: Mm… Anting… Jag vet inte. Ettusen, ett och halvt tusen.

FL: Okej.

H: Jag minns inte riktigt.

A: I veckan, i månaden?

H: Nej, i månaden.

FL: Hur kommer det sig att du får pengar av din syster och…

H: Ja.

FL: … dina föräldrar? Hur kommer det sig?

H: För jag har inget jobb.

FL: Okej. Swishar de dig eller hur funkar det?

H: Ja. De kan swisha och ibland kontanter.

FL: Okej. Ska visa en film. Har vi hittat i din telefon.

H: Mm.

FL2: Ser ni?

H: Ja.

HEMLIG

(Film visas 00:01:14-00:01:28)
Förhörsledare förevisar bilaga 1. Filmen finns i sin helhet i FILIP "Zahra Al Robaie Bilaga 1"

H: Men det är Abidos pengar.

FL: Är det hans pengar?

H: Ja.

FL: Abidos pengar?

H: Ja.

FL: Okej. Var har han fått dem ifrån?

H: Det vet jag inte.

FL: Vad sa du?

H: Det vet jag inte.

FL: Ger han dem till dig eller?

H: Nej, alltså videon var tagen hemma hos honom.

FL: Mm.

H: Och han hade pengarna så jag gjorde bara en video för det är en trend på TikTok den hära. Att man ska visa pengar och sen, ja.

FL: Mhm. Men var kommer de pengarna ifrån?

H: Det vet jag inte. Det är hans pengar.

FL: Vad tror du?

H: Av att sälja säkert.

FL: Sälja vadå?

H: Droger.

FL: Okej. Så det där är inte lagligt tjänade pengar då?

H: Tror inte det.

FL: Hur kommer det sig att du vill befatta dig med olagliga pengar?

H: Det var bara en video.

FL: Okej. Men hur tänker du kring att du har hållit i så där mycket olagliga pengar?

H: Jag tänkte inte då.

HEMLIG

FL: Okej. Vi har här från din ekonomi.

Förhörsledare förevisar bilaga 2.

H: Mm.

FL: Kan vi konstatera att det sker regelbundet insättningar med kontanter…

H: Ja.

FL: … till ditt konto. Under perioden från början av 2023 till oktober…

H: Mm.

FL: … 2023 så har du…

A: Vilken period var det sa du? 2023?

FL: Kan… Det står… det står…

A: Ja. Mm. Augusti, juli. Just det.

FL: Då har det satts in totalt 21300 kronor. Vad är det för pengar?

H: Abido hade mitt kort. Jag har mitt kort på telefonen. Jag kan inte sätta in kort… pengar genom kortet.

FL: Mhm.

H: Han hade mitt bankkort.

FL: Är det han som har satt in alla de här pengarna eller?

H: Kanske inte alla men han hade mitt bankkort, så han har satt… han… så han har använt mitt konto.

FL: Mm. Har du vetat om det här?

H: Inte alla gånger han har satt in pengar, nej.

FL: Vad har han sagt om det då?

H: Att han typ ska beställa något eller boka hotell.

FL: Mm.

H: Någonting sådant. Jag vet inte.

FL: Också pengar från narkotikaverksamhet då som han sätter in tror du? Eller var kommer kontanterna ifrån?

H: Jag vet inte. Jag frågar inte.

HEMLIG

FL: Ne… nej. Men du är medveten om att han använder ditt konto då?

H: Ja, vissa gånger har jag vetat men inte alltid, nej.

FL: Nej. Okej. Tänkte vi skulle gå igenom vad som sades i förra förhöret. Då behöver vi klara u… klargöra en grej här.

H: Mm.

FL: Då sa jag så här, "För att sammanfatta så förstår jag det som att du på order av El-Oweiti byter lösenord på Ali (ohörbart 00:04:58) Snapchat-konto?" Då svarar du, "ja". "Hur gick det till? Hur kom du in i hans konto från början?" "Abido hade koden så han gav mig den."

H: Mm.

FL: "Hade du bara din telefon eller hade du någon annan telefon också?" "Nej, jag tror jag bara hade min telefon." "Fick du koden muntligen av honom?" "Ja." "Vad gjorde du sen?" "Jag logga in på kontot och bytte lösenord, sen ringde jag honom och sen tog han kontot." Så var det i förra förhöret och jag måste säga att jag förstår inte det här. Varför skulle du logga in på kontot om Abido redan hade koden själv?

H: Jag vet inte faktiskt. Han ringde och sa bara, "Det här är din brors konto. Logga in på den."

FL: Mm. Men det verkar helt orimligt om han har koden till kontot. Han vill ha kontot.

H: Mm.

FL: Och så har han koden redan. Vad ska… vad… Varför ska han blanda in dig över huvud taget då?

H: Jag vet faktiskt inte.

FL: Vad tror du?

H: Ingen an… ingen aning faktiskt.

FL: Vi kan se att det är en iPhone XS Max Global som har använts för att logga in på din brors Snapchat-konto innan du loggar in från din telefon.

H: Mm.

FL: Den telefonen har också använt samma wifi som din telefon. Vad är det för telefon? En iPhone X… X… XS Max Global.

H: Mm… En iPhone X?

FL: Den heter iPhone XS Max Global.

H: Mm… En iPhone X… Jag…

FL: Kan det vara så att du använde en gammal telefon hemma hos dig som kanske har tidigare tillhört din bror för att komma åt hans Snapchat-konto den vägen, med den telefonen?

HEMLIG

H: Mm… Mycket möjligt att… Ja, jag tror jag hade hans telefon också.

FL: Okej.

H: (Ohörbart 00:07:09).

FL: Så du använde en gammal telefon i lägenheten för att komma in och så via den telefonen så fick du över kontot på ditt?

H: Nej, jag fick reda koden från Abido.

FL: Okej.

H: Så ja, jag tror jag använde den också någonting.

FL: Ja, du måste försöka förklara det här för jag…

H: Ja.

FL: … fattar inte hur… hur… hur alla turer är. Ta det… ta det från början och… och tänk på att den här… om den här nya telefonen som jag berätta om, om den också finns med. Berätta hur det gick till.

H: Ska jag berätta från hela början?

FL: Berätta den här manövern med telefonen och Snapchat-kontot.

H: Ja, Abido ringde mig och sa till mig, "Logga in i din brors Snap akut. Jag behöver någonting." Så jag sa till honom, "okej". Sen jag tror jag tog först den andra telefonen. Jag skrev in koden tror jag, för han gav mig den muntligt. För Ali hade gett den till Ziko och sen Ziko hade gett den till Abido. Sen Abido gav den till mig. Så jag logga in. Sen jag såg att det funka så jag tror jag logga in i min Snap, alltså från min telefon i hans Snap.

FL: Mm.

H: Och sen jag ändra bara kod.

FL: Okej.

H: Mm.

FL: Och vad var anledningen till att du använder den här andra telefonen först då om du nu hade koden? Var det för att du ville vara säker på att det skulle funka eller?

H: Ja, alltså jag vet faktiskt inte. Jag bara gjorde det.

FL: Du har ju tidigare sagt att det var du som skrev till den här personen som heter [redacted]. Mannen som senare samma dag sköts ihjäl. Och vi kan berätta att det du skrev då var, "Inte mycket här i Stockholm. Vad gör du?"

H: Ja.

FL: Berätta om det här… Det är ju uppenbarligen så är ju inte du i Stockholm.

HEMLIG

H: Nej.

FL: Du är ju uppenbarligen inte… Du heter ju inte Ali heller.

H: Nej. Jag… jag hade Abido i telefon då och när jag var inne i Snap:en, alltså Alis Snap då, så fråga han om någon hade skrivit något. Så jag sa ja, den, den och sen någon också. Så sa han, "Ja, vad s… vad skrev han hära? Vad skrev han hära?" Så jag skrev bara, skrev, "Vad gör du?", tror jag. Sen när han sa okej svara han det jag skrev.

FL: Mm.

H: Så sa jag bara, "okej".

FL: Så du läste den tidigare konversationen som fanns där och berätta vad det stod till Abido?

H: Det stod bara, "Vad gör du?"

FL: Mm. Och vad tänkte du om det här då?

H: Ingenting. Alltså jag tänkte inte att det var någonting.

FL: Varför var det så viktigt om det inte var någonting?

H: Jag vet inte, jag tänker. Alltså jag tänker inte så att… Jag ve… Alltså jag vet inte. Jag tänkte inte på det.

FL: Du måste ju tänkt någonting.

H: H… Nej, alltså jag trodde de var typ vänner och sådant. Jag vet inte.

FL: Men du…

H: För Abido lade ju ut sen en bild på Ali i sin… i sin Snap. Så jag vet inte. Han sa att han… ingen ska veta att han blev tagen.

A: Vad sa du?

H: Han sa att ingen ska veta att typ Ali… han ville inte att någon skulle veta att Ali blev tagen.

FL: Varför ville han inte det?

H: Jag vet inte. Men det var efter att jag hade gett honom alltså koden.

FL: Mm. Du blev först tillsagd att logga in på din brors Snapchat och sen tillsagd att skriva något.

H: Mm.

FL: Som om det vore få… från en bror… från din bror till en annan person.

H: Ja.

HEMLIG

FL: Och du skriver saker som uppenbarligen inte är sant.

H: Mm.

FL: Och du måste ju haft någon tanke på varför Abido vill göra det här?

H: Nej. Alltså jag… jag blandar inte typ in mig i Abidos grejer och allt det. Ju mindre jag vet desto bättre, har han sagt.

FL: Mm. Ja, du har ju tidigare sagt att Abido är kriminell.

H: Ja.

FL: Tänkte du att de… det här hade någonting med någon kriminalitet att göra?

H: Alltså jag tror inte på det sättet.

FL: Okej. Om det inte hade med kriminalitet att göra, vad hade det att göra med då, då?

H: Jag vet inte. Men jag tänkte aldrig att det skulle vara att skada någon.

FL: Okej. Du berättar i tidigare förhör att du gör som Abido säger för att du är rädd för honom, att han hotar dig och så vidare. Ja, och att han är kriminell. Hur mycket vet du om att han… om hans kriminalitet? Du har tidigare nämnt att, jag vet inte hur du formulera det, men att du tror att han förmodligen säljer droger.

H: Ja.

FL: Kan du berätta om det? Vad är det för droger han säljer?

H: Alltså typ hasch, tabletter. Sen ja…

FL: Mm.

H: Droger.

FL: Har han något jobb?

H: Nej. Int… Nej. Men han jobba ett tag faktiskt.

FL: Med vadå?

H: Bageri typ. Inte bageri men det var sådan som man gör typ (ohörbart 00:13:17) och sådant.

FL: Vad är det?

H: Det är typ bröd med ost eller bröd med kött.

FL: Mhm. Hur har han råd att resa till Turkiet?

H: Jag vet inte.

FL: Har du själv varit involverad någonting i hans kriminalitet? Då förutom det här med att du har… ditt konto har använts för insättningar i kontanter.

HEMLIG

H: Nej.

FL: Vet du om Abido använder narkotika?

H: Ja.

FL: Vadå?

H: Han tar allt möjligt.

FL: Använder du narkotika?

H: Nej.

FL: Ska visa en bild här från din telefon.

Förhörsledare förevisar bilaga 3.

(Tystnad 10 sekunder)

FL: Det är en bild från en film.

H: Ja.

FL: (Ohörbart 00:14:19) du och Abido.

H: Ja. Det här var hemma hos honom.

FL: Mm.

H: Det vet jag. Men jag filmade bara.

FL: Okej. I mina ögon ser det där ut som två linor kokain.

H: Jag har aldrig tagit kokain. Jag svär på gud. Aldrig.

FL: Okej. Så det var Abido som tog det där då?

H: Ja, var… var ser… Förlåt, men var ser du två linor?

FL: På mobiltelefonen.

H: Okej. Men jag lovar, jag har aldrig tagit kokain. Aldrig i hela mitt liv.

FL: Men ska vi…

H: Jag… jag har… jag har rökt hasch. Det har jag.

FL: Mm.

H: Men jag har aldrig tagit någonting annat än hasch.

FL: Nästa bild så är det en bild på dig.

HEMLIG

H: Ja.

FL: Med någonting som jag tycker ser ut som en joint.

H: Ja.

FL: Stämmer det?

H: Ja.

FL: Alldeles nyss sa du att du aldrig har tagit droger men det… då gäller inte det…

H: Jag vet.

FL: … för hasch då?

H: Jag vet, jag sa det men det är för att jag vet att detta kommer bli offentligt. Alltså detta förhöret.

FL: Mm.

H: Jag vill inte… Ja.

FL: Okej.

H: Men jag har aldrig tagit kokain. Jag har aldrig tagit tabletter.

FL: Nej.

H: Ingenting.

FL: Okej. Men stämmer det att du och Abido röker hasch tillsammans, att det har hänt?

H: Det har hänt några gånger bara.

FL: Okej. Vi går vidare.

H: Mm.

FL: Vad heter du på Signal?

H: Ingen aning faktiskt. Han lät mig ladda ner Signal men jag minns inte vad jag heter (ohörbart 00:16:04).

FL: Vi påstår att du heter yiiii. Alltså y och fyra i.

H: Ja.

FL: Stämmer det?

H: Mycket möjligt.

FL: Vad heter Abido?

HEMLIG

H: Det vet jag faktiskt inte.

FL: Vi påstår att han kallar sig själv för Salvatrucha 1, känner du igen det?

H: Mycket möjligt. Alltså jag vet inte.

FL: Ska jag läsa upp en chatt och ni ska få titta på den också. Som är mellan de här kontona som vi påstår är då mellan dig och…

Förhörsledare förevisar bilaga 4.

H: Mm.

FL: … Abido.

H: Ja.

FL: Ganska långt.

H: Men får jag bara säga en sak? Jag har inte skrivit med honom i Signal angående någonting.

FL: Okej.

H: Ja.

FL: Så du menar att det kontot som var inloggat i Signal på din telefon, yiiii är inte du då?

H: Det är, men… Ja, men detta är inte jag. Jag vet vem det är som har s… alltså skrivit, men det är inte jag.

FL: Okej. Vem är det då?

H: Eller vänta, jag måste läsa. Det är någon annan som har skrivit.

FL: Jag kan… jag kan läsa upp allting här ska vi se.

H: Ja.

FL: "What are you doing?", säger Salvatrucha. "Skolan. Och du?" "Home." "Varför skriver du på engelska?" "Tell him 23-35." "Okej." "Thousand so you eat too. I'm not from Sweden." "Yes, I know." "Vad ska jag säga till henne exakt?" "Ringer snart, är i lektion."

"Säg att det är en kille de ska köra. Du tror det är rån, de väntar 400 meter ifrån. Sen kör de fem minuter bort, släpper av honom efter. De släpper av honom där inga kameror finns och plockar upp honom samma. Enkelt." "Vem ska plocka upp honom igen?", säger personen vi påstår är du. Samma person säger, "Kör." "De släpper av honom fyra meter ifrån där inga kameror finns. De väntar fyra, fem minuter. Han kommer igen. De kör fem, sex minuter ifrån det… de släpper honom."

H: Mm.

FL: "Sen vad ska hända?" "Vart, platsen?" "Han som hoppar av ska råna en guldkedja." "Hon kommer inte kunna lösa det säger hon." Skriver personen vi påstår är du. "Okej, kyss", säger

HEMLIG

Salvatrucha… "Hon ska kolla nu när som om hon kan till imorgon." "Skit samma. Löste redan brudar som åker genom en vän. Så ha inte kontakt med dem. Säg walla. Walls men kan kolla med Mariam."

"Hon sover fortfarande walla." "Okej. Kyss." "Kyss och svara i Snap." "Varför? Skriv här älskling. Det är inte så viktigt." Är det du som skriver det här?

H: Ja, det är jag.

FL: Mm. "Säg att det är en kille som ska köra dem. Du tror det är rån, du… de väntar 400 meter därifrån." Vad handlar det här om?

H: Att han ville någon skulle ta någon guldkedja.

FL: Mm. Ja, det framstår ju som att du blir ganska väl informerad av Abidos kriminalitet i det här läget.

H: Mm.

FL: Eller?

H: Alltså inte riktigt, nej.

FL: Han ber dig om hjälp… Som jag tolkar det så ber han dig om hjälp med personer som ska köra. Är det så?

H: (Gör ljud) Får jag bara kolla?

A: Mm, kolla.

(Tystnad 14 sekunder)

H: Kan vi ta en paus?

FL: Mm.

H: Fem minuter.

FL: Det går bra.

H: Jag ska bara läsa (ohörbart 00:20:14).

FL: Tar vi paus i förhöret 10:40.

(Ljudfil 2)

FL: Efter en paus på en kvart ungefär så fortsätter vi förhöret.

A: Mm. Då hade jag bara en fråga innan vi… för nu har vi fått de här chattarna.

FL: Mm.

HEMLIG

A: Där man kan liksom läsa lite grann mellan raderna och är det så att det är en… sk… ska Zahra delges misstanke om ett brott?

FL: Inte i nuläget nej.

A: Om det är något rån eller så som har begåtts?

FL: Inte i nuläget nej.

A: Nej. För då kan man ju inte ställa frågor till henne om det, om det är en brottsmisstanke som hon inte är delgiven.

FL: Nej, okej. Nej, det…

A: Tänker jag.

FL: Det handlar mer om kommunikationen. På vilket sätt…

A: Mm. Ja…

FL: … (ohörbart 00:00:29)…

A: … men den kan hon prata om men inte om… om…

FL: Vi… vi går… behöver inte gå in på…

A: Nej.

FL: … den exakta händelsen när det gäller det eventuella rånet och huruvida det har skett eller inte. Det kan inte jag svara på i nuläget.

A: Mm.

FL: Men en fråga är ju då, han verkar ju prata om kriminalitet med dig. Är det så?

H: Inte om allt, nej.

FL: Nej, okej.

H: Nej.

FL: Så det här var en ovanlig sak då att han på något sätt släppte in dig i någon form av brottsplan?

H: Alltså just då, ja, jag tycker det. Alltså det var mer att han kunde prata om narkotika…

FL: Mm.

H: … med mig.

FL: Kommer du ihåg det här tillfället?

H: Detta?

HEMLIG

FL: Ja.

H: Knappt.

FL: Okej. Vad är det du ko… Vad kommer du ihåg av det? Vad är det han vill liksom? Ni pratar ju… ma… Det framgår ju att ni har ringt till varandra och så där.

H: Ja. Samtalen minns jag inte.

FL: Okej. Men hur tolkar du det som? Vad är det han vill? Säg att det är en kille som ska köra och de tror att det är ett rån. "Hon kommer inte kunna lösa det säger hon", säger du.

H: Mm.

FL: Har du frågat någon (ohörbart 00:01:46) i hans liksom… under hans order och direktiv?

H: Av vadå?

FL: Jag försöker bara förstå vad det är som händer här och hur… hur… vad det handlar om och om det här är nånting han har gjort förut.

H: Nej. Alltså det har… Ja, jag vet inte alltså. Det är ingenting typ så.

FL: Nej. Okej. Vad handlar det om då? Vad hände sen?

H: Ingenting hände typ.

FL: Nej.

H: Alltså jag… jag har skrivit detta, ja. Men… Jag måste kolla tiderna… Men någon annan har också brukat min telefon.

FL: Okej. Vem då?

H: Det vet jag inte.

FL: Hur vet du att någon annan har brukat din telefon?

H: För att han var med.

FL: Okej. Och vem… och vem är de… Vem är det?

H: Jag vet inte vad han heter.

FL: Okej. Men du kommer ihåg att du låna ut telefonen till en okänd person då?

H: Ja.

FL: Vart var du då någonstans när du gjorde det?

H: Jag var i Stockholm då.

FL: Okej.

HEMLIG

H: Mm.

FL: Vart då i Stockholm?

H: Det vet jag inte. Jag kan inte Stockholm.

FL: Hur kommer det sig att du låna ut telefonen till den här personen då?

H: För att han skulle kommunicera med Abido.

FL: Hur träffa du honom?

H: Träffa inte honom, jag… Jag vet inte. Jag minns faktiskt inte. Jag minns inte hur jag träffa honom… Eller…

FL: Okej.

H: Jag måste bara tänka det blir… det är rätt.

FL: Mm.

H: Så jag inte säger något fel nu.

FL: Mm.

H: Jo, vi fick en… jag fick en adress och sen hämta vi upp honom.

FL: Okej. Och var fick ni adressen ifrån?

H: Från Abido.

FL: Okej. Och hur kommer det sig att han inte kunde kommunicera med den här personen direkt?

H: Personen hade ingen telefon på sig.

FL: Hur visste Abido vart han var då?

H: Han visste vart han bodde.

FL: Okej. Så ni får en adress av Abido, ni kör till den adressen och så går ni och knackar på där han bor eller?

H: Nej, nej. Han kom ner.

FL: Hur visste han att han skulle komma ner?

H: Han prata med Abido. Alltså han hade…

FL: Han hade ju…

H: … ju säkert telefonen hemma men när han kom ut hade han ingen telefon ju.

FL: Men om han hade pratat med Abido, varför skulle han låna din telefon och prata med

HEMLIG

Abido? Jag har lite svårt att hänga med.

H: (Ohörbart 00:04:48)… För när vi satt i bilen så hade han ju ingen telefon. Och då prata han…

FL: Varför… Ja, okej. Och hur… Vilka meddelanden kommer från den här snubben då?

H: Alltså jag tror att det är samtalen.

FL: Ja, okej. Vilka var mer med i bilen när det här hände?

H: Det kan jag inte säga.

FL: Varför inte då?

H: För det går inte.

FL: Vad sa?

H: Det går inte.

FL: Varför går inte det?

H: För det går inte.

FL: Ja, varför går det inte?

H: Jag kan inte säga vem de är.

FL: Okej. Ja, ja, okej. Vi lämnar det där så länge då. Hur många gånger har Abido åkt till Turkiet de senaste åren?

H: En gång tror jag.

FL: En gång?

H: Ja.

FL: När åkte han då, då?

H: Tror augusti eller sep… Jag minns inte. Det måste vara augusti, september.

FL: Vad gör han där?

H: Jag vet inte.

FL: Du har tidigare sagt att han är där på semester.

H: Ja.

FL: Har han släkt där?

H: Nej, inte vad jag vet.

HEMLIG

FL: Har han vänner där?

H: Ja. För han bodde med ett par vänner.

FL: Vilka var det då?

H: Jag känner inte dem. Jag vet inte vem de är.

FL: Kan han prata turkiska?

H: Nej. Han pratar engelska.

FL: Mm. Vad heter du på TikTok?

H: Det minns jag inte faktiskt.

FL: Ska visa en till chatt.

Förhörsledare förevisar bilaga 5.

H: Ja.

FL: Vi påstår att du står bakom ett konto som heter, Jaha trevligt, kan det stämma?

H: Jag vet inte. Mycket möjligt.

FL: Mm. Den är i alla fall inloggad i din telefon och du pratar med en person som heter bara en sifferkombination. En user 65854.

H: Mhm.

FL: Vi tror att det är du som pratar med Abido. Kan det stämma?

H: Ja.

FL: Då skriver personen som vi påstår är Abido…Jag… Jag ska säga det också att i den här finns det luckor, men jag ska ta det som finns då det (ohörbart 00:07:25)…

A: Ja, får jag bara se om jag hittar något datum? Ja, här. September. 14, 15, september. Mm.

FL: Mm. "Han lever nu med mig, falska." "Aha okej."

H: Mm.

FL: "Han åt höger, bild 2, är hans mamma som dog." Är det du och Abido som pratar?

H: Ja, men jag minns faktiskt in… Jag tror… Jag vet… Ja, alltså jag vet inte för jag minns inte. Alltså är jag den gula eller är jag…

FL: Ja.

H: … den gråa?

FL: Du är den gula. Du säger bara, "Aha, okej", en gång.

HEMLIG

H: Jaha. Ja, mycket möjligt.

FL: "Han lever nu med mig, falska." Du svara, "Aha, okej." Vad… Vem är det han pratar om?

H: Det vet jag faktiskt inte.

FL: Nästa dag skriver han, "Han åt höger, bild 2, det är hans mamma som dog." Vad handlar det om? Vem är det han pratar om då?

H: Jag vet inte. Han sa till mig att hans väns, väns mamma hade blivit skjuten. Någonting sådant.

FL: Mm.

H: Så jag sa att, "Ja, okej."

FL: Hans väns, väns mamma?

H: Ja.

FL: Vet du vem det är?

H: Nej. Jag hade ing… Jag visste inte vem det var.

FL: Vad mena han det här med att på bild 2? Titta du på någon bild samtidigt?

H: Jag minns inte.

FL: Man kan se i din telefon att du samtidigt läser… samtidigt i tid då, läser artiklar om Foxtrotnätverket.

H: Ja.

FL: Kan det stämma?

H: Mycket möjligt.

FL: Är det så att El-Oweiti umgås med personer i Foxtrotnätverket?

H: Jag… jag kan inte säga ja till hundra procent, men det är vad jag minns vad jag trodde, ja.

FL: Mm. Vad sa han om det då?

H: Nej, han nekade alltid alltså.

FL: Okej. Men här verkar det som att han är intresserad av att du ska veta vem som… som ma… vems mamma som dog.

H: Ja. För att han sa ju att hans väns, väns mamma hade dött…

FL: Mm.

H: … eller blev skjuten.

HEMLIG

FL: Mm.

H: Så jag… så jag tror han hitta någon bild och sen skickade.

FL: Mm. Okej. Vad tänker du kring det då att han umgås med tungt kriminella människor i Turkiet? Om det nu är så.

H: Jag visste inte att han umgicks med tungt kriminella i Turkiet.

FL: Okej.

H: Jag hade inte det i huvudet.

FL: Okej. Men nu när han skicka det här, förstår du då att det är så eller hur tänker du kring det här?

H: Alltså…

FL: "Han åt höger, bild 2, det är hans mamma som dog." Skickar … skickar han till dig.

H: Ja.

FL: Vad tänker du kring det? Såg du en bild och såg du vem det var?

H: Alltså jag minns inte, om alltså bilden. Ingenting.

FL: Okej. Vet du vem… vet du vem det var den dära som… vem som hade en mamma som blev skjuten?

H: Nej, jag visste inte i början, nej.

FL: Vet du det nu då?

H: Nu vet jag, ja.

FL: Och vem är det då?

H: Jag vill inte säga hans namn.

FL: Okej.

H: Eller det är vem jag tror men…

FL: Är det Ismail Abdo?

H: Nej. Nej, det är. Det är fel.

FL: Okej. Vem tänkte du på?

H: Alltså det är… Jag tänkte på någon helt annan då.

FL: Mm. Okej. Ismail Abdos mamma blev ju skjuten.

HEMLIG

H: Jag vet… jag vet inte vem det är.

(Knackar på dörren)

Kriminalvården: Hallå. Hade ni ringt på?

H: Nej.

FL: Nej.

Kriminalvården: Jag ber om ursäkt.

FL: Okej.

H: Mm.

FL: Men det var det han sa, att det var hans väns, vän vars mamma blev skjuten?

H: Mm.

FL: Okej. Mm. Vi fortsätter… Bilaga 6… Det är chatten den 22:a.

Förhörsledare förevisar bilaga 6.

A: Är det här TikTok också?

H: Det…

FL: Nej.

H: Nej. Det här är Snapchat, men detta handlar…

A: (Ohörbart 00:12:02).

H: … inte om detta. Detta handlar om vapengrejen.

FL: Mm. Kommer läsa upp det i alla fall. Då säger…

A: Ser man da… Där. 22:a september. Precis.

H: Mm.

FL: Och tidigare i förhör har du sagt att bigpronto är Abido och att kontot Zahra Robaie är du.

H: Mm.

FL: Stämmer det?

H: Ja.

FL: Okej. "Kolla någon som löser pengar till Malmö." "Hur mycket ska Seher få?" "20 sammanlagt. Ge… ge dig…

H: "Ge dig…

HEMLIG

FL: … (ohörbart 00:12:40)…

H: … ge henne 10."

FL: … ge henne 10. Någonting sådant." "Ni är så snåla. Hon har kört upp i tre dagar i rad för inget." "Ni är många som delar. Kollar vad jag kan lösa." "Okej men hon har åkt upp i tre dagar i rad utan att det blir något, för er planering är djur. Och hon dog för det är mycket ni lät henne köpa." "Överdriv 20 är bra. Ni tog ingen risk."

I den här konversationen så framstår det som att du ska få betalt för ett uppdrag du och dina kamrater får från Abido. Är du vid det här tillfället rädd för Abido?

H: Ja. Alltså jag vet inte om ni har typ en bild att man ska typ vara typ så. Jag vet inte. Typ att man inte ska kunna typ svara emot eller vara taskig eller någonting. Men man ska, alltså jag… (ohörbart 00:13:32) sagt till mig, visat eller rädsla, det är en svaghet bara.

FL: Mm. Okej. Jag förstår.

H: Men… Ja, detta handla om vapenbrottet.

FL: Mm. Absolut. Vi vet.

H: Mm.

FL: Vi fortsätter, nästa bilaga.

Förhörsledare förevisar bilaga 7.

A: Det är samma dag.

H: Mm.

FL: Mm. "Alltså ni är amatörer walla. Vad är det för bajsplanering? Det är klart att alla torskar när deras planering är…" "De första som torska var… var samma. De hade allt redo men folk lekte kampa." "Ni kan inte planera walla." "Du kan kom och planera för oss." "Jag svär på gud, jag hade varit bra på det." "Walla, du är smuts. Du leker felfri." "Allt detta är på dig walla."

"Ni är amatörer walla äl vad." "Vi satt i sex, åtta timmar med deras leksak, för de kan inte skicka en adress." "Alltså walla, helt ärligt. Bara gå hem istället för jag vet inte vart ni ska ta er med sådan planering. Ni ändrar 30 olika adresser och du har gjort det nu i tre dagar walla."

"Haha, koka du. Vi har tagit över marknaden." "Lack. Jag bajsar sneat på era marknader. Ja kokar på att du är amatör. Lek en plan. Ni kan inte ens planera." Ska nog vara ett ä. "Säg till mig inte att ni inte är amatörer. Ni har skickat upp oss tre dagar i rad utan något", kanske det ska stå där. "Och varför när jag skriver då du går inte in. O du svarar seher o iggar mig. Tayeb walla." "Du huvudvärk hjälper tjejen." "Lack. Du är huvudvärk. Walla."

H: Mm.

FL: Okej. Du kallar Abido för smuts och amatör och att han inte kan planera. Abido säger att du kan komma och planera åt oss. Vad menar han när han säger oss?

HEMLIG

H: Det var så här, alltså det var någonting han skämta om sarkas… sarkasm.

FL: Mm. Och hur menar du då?

H: Alltså det… typ han visste att jag var arg.

FL: Mm.

H: Så han typ ja. Han… Jag vet inte. Han försökte vara rolig.

FL: Mm. Men du är i det här läget rädd för honom? Det framstår snarare som att du är arg på honom.

H: Jag är jättearg på honom, ja. Men samtidigt är jag också rädd.

FL: Mm.

H: Jag kan vara arg. Alltså det betyder inte att jag… Ja, jag vet inte.

FL: Mm. Du skriver, "Vad är det för bajsplanering? Det är klart alla torskar när deras planering är så här."

H: Mm.

FL: Vad menar du med att alla torskar?

H: Alltså jag skrev det bara för jag var arg. Det var…

FL: Menar du till exempel att din bror…

H: Nej.

FL: … Ziko, [redacted], [redacted], Ibrahim Aliali och [redacted] alla de sitter då frihetsberövade när du skriver det här och de sitter alla för olika brott. El-Oweiti misstänks ha gett dem order och direktiv. Är det, det du menar?

H: Jag känner inte några av de namnen du precis sa.

FL: Menar du det?

H: Ja.

FL: Alla kommer från… nästan alla kommer från Rosengård och är…

H: Jag…

FL: … nästan lika gamla… gammal som du. Menar du att du inte känner någon av dem?

H: Jo, jo. Jag känner, men jag känner inte vissa av dem du sa, sa jag.

FL: Okej. Vilka känner du då?

H: Säg upp namnen.

HEMLIG

FL: Känner du Ziko?

H: Ja.

FL: [redacted]?

H: Nej.

FL: Har du träffat honom någon gång?

H: Nej, det tror jag inte.

FL: [redacted], känner du honom?

H: Ja.

FL: Känner du Ibrahim Aliali?

H: Nej.

FL: Har du träffat honom någon gång?

H: Nej.

FL: Känner du [redacted]?

H: Ja.

FL: Okej. Alla de här personerna sitter i alla fall frihetsberövade när du skriver det här.

H: Nej, [redacted] satt inte då.

FL: Nej, okej. Kanske har blandat ihop det med hans [redacted] jag vet inte.

H: Nej. [redacted] satt inte heller då.

FL: Nej, okej.

H: Ingen av dem satt.

FL: I alla fall så sitter din bror, [redacted] och ett par andra då. Är det dem du skriver om, att alla torskar?

H: Nej, det var inte det jag mena.

FL: Inte?

H: Nej. För detta, alltså planeringen och allt handla om pengar, att vi skulle hämta pengar åt Abido.

FL: Mm.

H: Och sen…

FL: "Det är klart att alla torskar." Vad har de torskat på då?

HEMLIG

H: Alltså jag vet inte. Jag var jättearg när jag skrev det.

FL: Mm.

H: Men jag visste inte… Jag tror inte ens jag visste att Ziko hade torskat då, tror jag. Jag minns faktiskt inte. Det var typ fyra… fyra månader sen så.

FL: Mm.

H: Vet inte riktigt.

FL: Men du får ändå förklara vad du menar att, "Vad är det för bajsplanering? Det är klart att alla torskar." Vilka är det som torskar? Om det…

H: Alltså det…

FL: … inte är de här personerna.

H: Jag vet inte. Alltså jag s… Jag vet inte. Jag prata om pengar i alla fall.

FL: Ja, i det här läget så undrar jag int… inte om… om vad det handlar om på det sättet. Utan jag un… undrar vad det handlar om när du säger att det är klart att alla torskar?

H: Jag vet faktiskt inte.

FL: Är det några som har torskat med pengar då eller?

H: Många har torskat med pengar tror jag.

FL: Mm. Är det, det du menar?

H: Mycket möjligt men jag minns inte.

FL: Nej, okej. Vi fortsätter. Bilaga 8… "Men jag…" Är ni med förresten?

Förhörsledare förevisar bilaga 8.

A: Mm. Mm.

H: Mm.

FL: "Men jag älskar dig walla." "Älskar dig också." "Varför skriver du så?" "Hur du är aldrig nöjd walla." "Hur jag inte nöjd? Du vet att jag alltid sagt till dig att du ska skriva jag, annars du menar inte det."

H: Mm.

FL: "Ja, okej. Jag älskar dig också." "Jag älskar dig." "Och varför har du sådan sneis på mig?" "Har jag sagt något till dig ens?" "Nej, men jag märker walla." "Vad märker du?" "Walla, snear inte på dig. Snear allmänhet. Snear allmänt." "Varför? Vad är det du snear på?" "På att det inte går som det ska." "Inget." "Nej, walla. Råka somna flera gånger när förare är uppe i Stockholm." "Hände det idag också?" "Ja." "Inshallah, det löser sig."

HEMLIG

H: Mm.

FL: I den här konversationen skriver du till Abido att han använde fel ordval när han förmedlar att han älskar dig. Det framstår…

H: Ja.

FL: … inte i den här konversationen som att du är rädd för honom. Vad har du för kommentar till det?

H: Alltså jag vet inte varför. Jag vet inte. Ni har en bild på att, typ att man ska visa att man är rädd för någon, men det är inte så för mig.

FL: Nej.

H: Alltså du ska inte visa… man ska inte visa rädsla. Hur rädd du än är, man ska inte visa rädsla.

FL: Nej, okej. Din rädsla är liksom, den finns där men du visar den inte? Är det så du menar?

H: Han vet att jag var rädd för honom. Hundra procent.

FL: Mm.

H: Men det är inte typ något jag brukar visa.

FL: Nej. Okej. Fortsätter, bilaga 9.

Förhörsledare förevisar bilaga 9.

(Tystnad 10 sekunder)

FL: Jag läser (ohörbart 00:21:23). Jag säger inte vem som säger vad, utan det kan ni se på färgerna.

A: Mm. Mm.

FL: Eller hur? Men…

A: Absolut.

FL: Ja, bra.

H: Jag är den?

A: Mm.

FL: "Men jag vill inte att du ska komma och sen de ska ta dig." "Det är den. För om han inte kommer ut. Han sa säkert till dem att det är min kusin eller något som alltid sen de har frågat min mamma och min mamma sa Turkiet. Då de fatta och har samtal med alla. Men då bli häktad, frikänd ifall jag slänger allt." "Men jag vill inte riskera walla. Jag vill inte att något ska hända dig."

"Ja, jag väntar och ser vad som händer. De kan inte hålla dem häktade hela tiden." "Inshallah

HEMLIG

kher och inshallah. Han går ut så vi kan gifta oss och att du inte blir tagen." "Men vi ska inte göra en fest nu, vi gör den när Ali också är ute." "Ja blir jag tagen, blir frikänd, inshallah. Men de kommer säkert häkta mig länge." "Ja, älskling."

"Jag vet de e den och jag vill inte de ska göra det för då vi kommer inte kunna träffas eller något. Och det räcker med att du varit där du är nu riktigt länge och jag inte träffat dig." "Nej, men Köpenhamn de tar mig inte. Hur ska vi göra?" "Ska jag ta de till Köpenhamn?" "Vilken?" "Mina föräldrar."

"Jag tror inte det hade gått. Vi ser om de inte kommer ut. Då måste kasta mina telefoner och chansa eller ja." "Om du inte kommer ut då jag kan försöka prata med mina föräldrar och vi åker till Köpenhamn." "Ja, eller Turkiet." "Älskling, Turkiet det kommer inte att gå walla." "Okej, Danmark." "Jag kan försöka lösa det walla, men om det inte går vad gör vi då?" "Vi ser. Tills dess behöver vi inte övertänka det." "Ja, okej men inshallah de blir bra.

H: Mm.

FL: I den här konversationen framstår det som att ni pratar om att gifta er. Stämmer det?

H: Ja. Men vi skulle aldrig gifta oss.

FL: Nä, det verkar inte så på konversationen.

H: Nej, jag vet men mina föräldrar hade aldrig accepterat honom.

FL: Nej.

H: Så det hade aldrig ens gått.

FL: Vet du om det här att det inte kommer hända eller?

H: Ja, jag vet att vi aldrig hade alltså fått gifta oss.

FL: Mm. Okej. Vet Abido om det?

H: Han vet att min pappa inte gilla honom, typ så.

FL: Mm.

H: Eller min ma… att min mamma inte gilla honom. Förlåt.

FL: Mhm. Din pappa gillar honom eller?

H: Min pappa ve… Jag tror inte ens min pappa visste att jag hade pojkvän.

FL: Mm. Du har tidigare i förhör sagt att Abido inte låter dig åka till Turkiet. I den här konversationen verkar det som han vill att du ska åka till Turkiet. Hjälp mig att förstå.

H: Bara för… bara för att jag ska ta över mina föräldrar dit så vi kan gifta oss.

FL: Mm.

H: Inte att jag får vara där och göra vad jag vill.

HEMLIG

FL: Nej. Du skriver, "Inshallah kher och inshallah. Han går ut så vi kan gifta oss och du inte blir tagen."

H: Mm.

FL: Sen skriver Abido mer om att han kanske kommer bli häktad. Vad ska han bli häktad för?

H: Jag vet inte.

FL: Och du skriver, "Inshallah. Han går ut så vi kan gifta oss om du…du inte blir tagen."

H: Mm.

FL: Då måste ju du tänka att Abido ska bli tagen för något. Vad skulle han bli tagen för?

H: Jag minns faktiskt inte.

FL: Okej. Men du måste väl veta ifall Abido var misstänkt för ett brott eller inte? Och han kan bli tagen av polisen vad jag förstår det som.

H: Nej, han var inte misstänkt för något brott.

FL: Vad menar du då?

H: Alltså att han inte var misstänkt för något brott.

FL: Okej. Men vad menar du, vad… vad… vad… vadå… Vad skulle han då bli tagen för?

H: Att jag tror att han trodde… För vi prata också om att han skulle fråga en adv… alltså sin advokat om han var misstänkt för något.

FL: Vet han inte om det själv då eller?

H: Nej, han sa… Nej. Jag vet inte.

FL: "Inshallah. Han går ut så vi kan gifta oss och att du inte blir tagen."

H: Mm.

FL: Och då är min fråga, vad skulle han bli tagen för?

H: Jag vet faktiskt inte.

FL: Det är du som skriver den här.

H: Jag vet men jag minns typ inte.

FL: Minns typ inte? Kom igen. Vad…

H: Alltså jag minns inte typ…

FL: Du måste ju veta om han är efterlyst eller inte.

H: Han var inte efterlyst.

HEMLIG

FL: Nej, okej. Men varför skulle han då bli tagen? Vad skulle han bli tagen för? Det är du som skriver det här.

H: Ja. Kan vi ta paus så jag kan tänka? Alltså så jag…

FL: Absolut.

H: … kommer på.

FL: Det gör vi.

FL2: (Ohörbart 00:26:51) paus.

FL: 11:26.

(Ljudfil 3)

FL2: Så.

A: Det går bra.

FL: Då återupptar vi förhöret. Jo, vi fastna ju på det att du skriver, "Inshallah. Han går ut så vi kan gifta oss, att du inte blir tagen." Det var det som jag undrade…

H: Ja, men jag vill bara säga att alltså jag är uppvuxen i Rosengård. Där jag allt… alltså man…

(Knackar på dörren)

A: Vi ska bara få lite vatten. Ja, vad snällt. Tack.

H: Tack.

Kriminalvården: Varsågoda.

A: Tack, tack.

H: Ja. Att man inte ska visa rädsla, hur rädd du än är. Alltså man visar inte det. Spelar ingen roll alltså vad jag… Ja. Typ jag har alltid lärt mig att visa rädsla är en svaghet.

FL: Mm.

H: Så jag visar aldrig min rädsla.

FL: Okej.

H: Mm.

FL: Det är noterat. Om vi fortsätter då med det här som, frågan som jag hade att, "Inshallah. Han går ut och vi kan gifta oss, han inte blir tagen." Vad handlar det om? Vad är det Abido ska bli tagen för som du vet om?

HEMLIG

H: Jag visste inte att… Alltså jag… jag kan inte i detalj men alltså jag typ trodde att det var med… alltså det med att Ali och Ziko och [redacted].

FL: Mm.

H: Typ saken att göra.

FL: Att han hade någonting med det att göra?

H: Ja.

FL: Hur kommer det sig att du trodde det?

H: Jag… Alltså jag vet faktiskt inte men… Jag minns inte så mycket utav det. Han hade kontakt med allihopa då.

FL: Mm.

H: [redacted] vet jag ingenting om. Alltså jag visste inte ens typ så, men ja.

FL: Men med Ziko och Ali så visste du att han hade haft kontakt med dem eller?

H: Inte med Ali, nej. Jag trodde bara med Ziko först.

FL: Mm. Hur kommer det sig att du trodde det då?

H: För att jag… alltså jag berätta ju förra gången att jag fick ringa, för ingen visste var Ali var.

FL: Mm.

H: Så jag fick ringa till Ziko och Abido, så ja.

FL: Okej. Och du vill inte att han ska bli tagen för det?

H: Alltså det var bara något jag skrev. Jag me… Alltså jag menade ju inte det. Det är bara något man säger.

FL: Okej. Vad är… vad är det av allt du skriver som du menar då och vad du inte menar då? Eller vad (ohörbart 00:02:43)?

H: Nej, alltså typ jag hade inte brytt mig om han blev tagen typ så.

FL: Nej, okej.

H: Alltså jag ville inte ens han skulle komma till Sverige.

FL: Nej. Så du vill få honom att tro det här då även fast du egentligen inte?

H: Alltså jag ville inte bara få hit honom till Sverige.

FL: Nej. Okej. Mm… Ja. Nej, jag har inga mer frågor i nuläget. Har advokaten några frågor?

A: Nej, tack.

HEMLIG

FL: Okej. Har du något mer du vill säga inom ramen för ett förhör?

H: Nej. Alltså jag förstår att typ man inte tror att jag är rädd för honom, men jag visar inte rädsla. Alltså ni kan fråga vem som typ. Jag har alltid en fasad, jag har alltid en mask. Jag släpper inte den.

FL: Mm.

H: Och han visste att jag var rädd för honom men jag visa aldrig det.

FL: Okej. Ja, men jag tycker att det har… det har framgått att du har sagt det. Så absolut är det något annat som du vill säga?

H: Nej.

FL: Ingenting?

H: Nej.

FL: Då avslutar vi förhöret. Klockan är 11:36.

Transkriberat av: Å.L 2024-02-06

HEMLIG

Bilaga 1

Skärmklipp från film som förevisades under förhör med Zahra Al Robaie. Filmen finns i sin helhet i FILIP ”FILM – Zahra Al Robaie Bialag 1”.

HEMLIG

HEMLIG

5000-K1147925-23

Underlag förhör med Zahra Al Robaie (040920-2561) – Kontantinsättningar via insättningsautomat.

(Uppgifter från Zahra Al Robaies Swedbank privatkonto 82149,6941209642)

Händelser

Källa	Datum	Tid	Info	Ort/ P	Belopp
Insättningsautomat	2023-08-30	13:17:21	Insättningsautomat BANKOMAT Plan 2	Lund	1 500,00
Insättningsautomat	2023-08-14	05:26:16	Insättningsautomat BANKOMAT Centralstatio	Malmö	1 300,00
Insättningsautomat	2023-08-13	15:48:31	Insättningsautomat BANKOMAT Roseng}rd k|p	Malmö	1 700,00
Insättningsautomat	2023-08-12	11:59:07	Insättningsautomat BANKOMAT Roseng}rd k|p	Malmö	310,00
Insättningsautomat	2023-08-08	16:54:00	Insättningsautomat BANKOMAT Roseng}rd k|p	Malmö	700,00
Insättningsautomat	2023-08-01	18:26:20	Insättningsautomat BANKOMAT Roseng}rd k|p	Malmö	2 000,00
Insättningsautomat	2023-07-30	19:23:07	Insättningsautomat BANKOMAT Centralstatio	Malmö	1 500,00
Insättningsautomat	2023-07-27	11:39:49	Insättningsautomat BANKOMAT Masttorget 14	Malmö	500,00
Insättningsautomat	2023-07-26	16:04:46	Insättningsautomat BANKOMAT Roseng}rd k|p	Malmö	1 700,00
Insättningsautomat	2023-07-24	10:29:55	Insättningsautomat BANKOMAT Roseng}rd k|p	Malmö	690,00
Insättningsautomat	2023-07-23		Insättningsautomat		1 700,00
Insättningsautomat	2023-07-23		Insättningsautomat		300,00
Insättningsautomat	2023-07-21		Insättningsautomat		900,00
Insättningsautomat	2023-07-18		Insättningsautomat		2 500,00
Insättningsautomat	2023-07-14		Insättningsautomat		500,00
Insättningsautomat	2023-07-13		Insättningsautomat		1 000,00
Insättningsautomat	2023-07-12		Insättningsautomat		2 000,00
Insättningsautomat	2023-07-12		Insättningsautomat		500,00

Kontantinsättningar på aktuellt konto mellan 2023-01-01 – 2023-10-13 uppgår till totalt 21 300 SEK.

(Notering: Originaldokument gällande ekonomi arkiveras i FILIP)

HEMLIG

940

Bilaga 3, 2024-01-31 10:19 diarienr: 5000-K1147925-23

3.

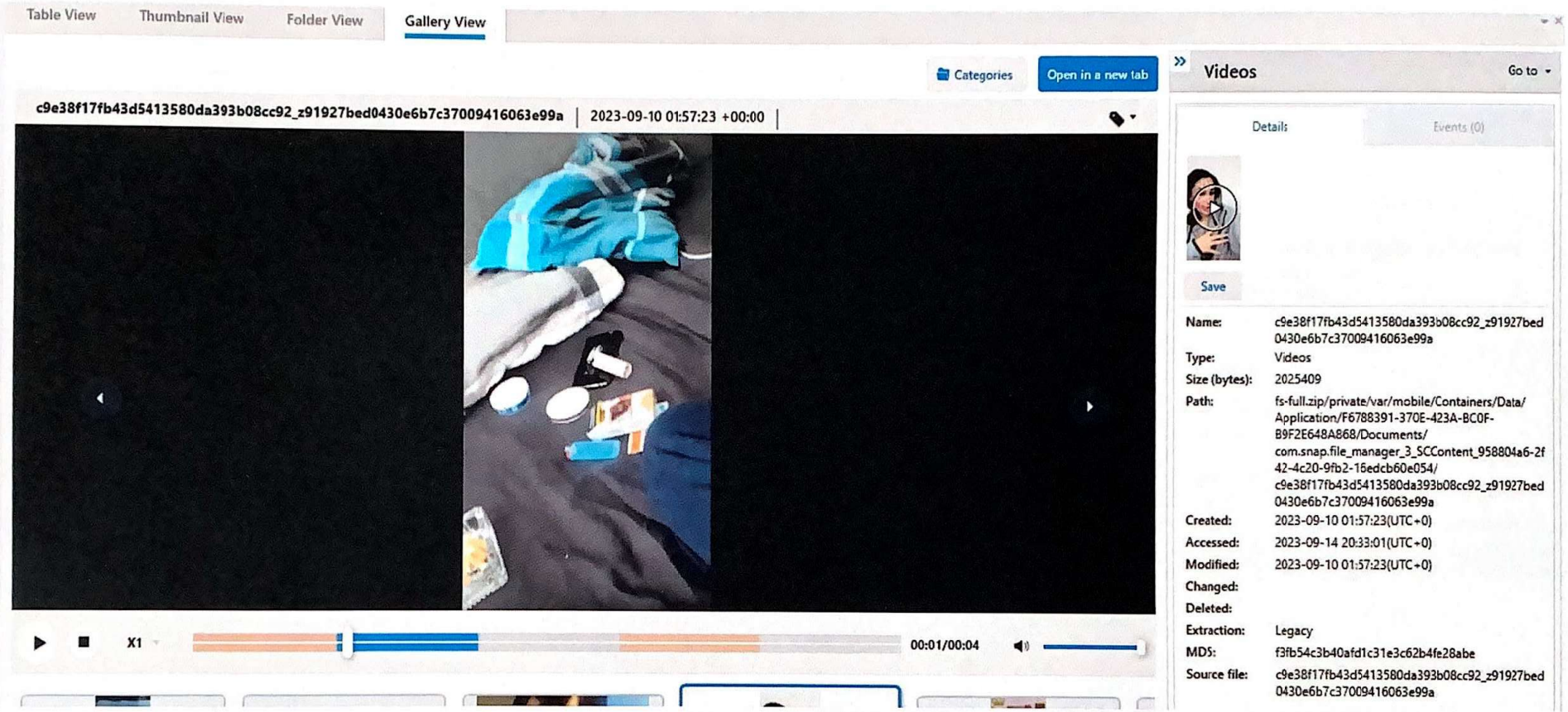

HEMLIG

cplATwVoC3lNVwgYmd0sivEgCaBkZPY.mp4 | 2022-12-08 13:22:14 +00:00 |
Categories
Details
Events (0)
Save
Name: cplATwVoC3lNVwgYmd0sivEgCaBkZPY.mp4
Type: Videos
Size (bytes): 14104296
Path: fs-full.zip/private/var/mobile/Media/PhotoData/CPL/storage/filecache/ATw/cplATwVoC3lNVwgYmd0sivEgCaBkZPY.mp4
Created: 2022-12-08 13:22:14(UTC+0)
Accessed: 2022-12-08 13:22:14(UTC+0)
Modified: 2022-12-08 13:22:14(UTC+0)
Changed:
Deleted:
Extraction: Legacy
MD5: c779aa3ce72fde90df88501bc1d67b96
Source file: cplATwVoC3lNVwgYmd0sivEgCaBkZPY.mp4
Classifications
Faces (95%)
Upskirt (89%)
Nudity (86%)
Hotel rooms (79%)
Jewelry (74%)
Hand hold object (60%)
Smartphones (55%)
Map

HEMLIG

SIGNAL MESSAGES - IOS

CHAT PARTICIPANTS	
Number of participants	3
Display names	+905433457239 Salvatrucha Yiiiii
Local user	Yiiiii
CONVERSATION DETAILS	
Number of messages	93
First message sent date/time	2023-09-12 12:59:44.369
Last message sent date/time	2023-09-21 18:15:09.170
Case time zone	(UTC+01:00) Amsterdam, Berlin, Bern, Rome, Stockholm, Vienna

Received

Salvatrucha

2023-09-12 12:59:44.369

1

Received

Salvatrucha

2023-09-12 12:59:52.040

It's me

Sent

Yiiiii

2023-09-12 12:59:53.961

Hiiiii

Sent

Yiiiii

2023-09-12 12:59:58.533

Hshshshsh

HEMLIG

Received

Salvatrucha

2023-09-12 13:00:08.167

What are you doing

Sent

Yiiiii

2023-09-12 13:00:14.033

Skolan o du

Received

Salvatrucha

2023-09-12 13:00:23.846

Home

Sent

Yiiiii

2023-09-12 13:00:37.637

Vrf skriver du på engelska

Received

Salvatrucha

2023-09-12 13:00:48.811

Tell him 25-35

Sent

Yiiiii

2023-09-12 13:00:53.883

Okej

Received

Salvatrucha

2023-09-12 13:01:04.831

Thousand Soo you eat too

Sent

Yiiiii

2023-09-12 13:01:12.904

Yii

Received

Salvatrucha

2023-09-12 13:01:21.320

I am not from Sweden

Sent

Yiiiii

2023-09-12 13:01:29.258

Yes i know

Sent

Yiiiii

2023-09-12 13:01:43.634

Va ska jag säga till henne exakt

Received

+905433457239

2023-09-12 13:26:03.363

Incoming Call - Connected

Sent

Yiiiii

2023-09-12 13:26:32.316

Ringer snart e i lektion

Received

Salvatrucha

2023-09-12 13:26:43.852

HEMLIG

Säg att det är en kille dem ska köra du tror de rån dem väntar 400 meter ifrån

Received

Salvatrucha 2023-09-12 13:26:57.961

Sen kör dem 5 min bort släpper av honom efter

Received

Salvatrucha 2023-09-12 13:27:13.570

Dem släpper av honom där inga kameror finns o plockar upp honom samma

Received

Salvatrucha 2023-09-12 13:27:17.884

Enkelt

Sent

Yiiiii 2023-09-12 13:27:30.472

Vem ska plocka upp hnm igen

Received

Salvatrucha 2023-09-12 13:27:45.859

Samma person som kör

Received

Salvatrucha 2023-09-12 13:28:14.435

Dem släpper av honom 400 meter ifrån där inga kameror finns dem väntar 4-5 min han kommer igen

Received

Salvatrucha 2023-09-12 13:28:30.205

Dem kör 5-6 min ifrån dem släpper av honom

Sent

Yiiiii 2023-09-12 13:29:44.680

Sen va ska hända

Received

Salvatrucha 2023-09-12 13:32:17.044

Vart

Received

Salvatrucha 2023-09-12 13:32:19.375

Platsen

Received

Salvatrucha 2023-09-12 13:32:58.914

Han som hoppar av ska råna guld kejda

Sent

Yiiiii 2023-09-12 13:54:05.415

Hon kommer inte kunna lösa det säger hon

Received

Salvatrucha 2023-09-12 14:06:34.996

Okej kyss

Sent

HEMLIG

Yiiiii 2023-09-12 14:07:16.885
Hon ska kolla nu när som om hon kan till imr
Received

Salvatrucha 2023-09-12 14:16:29.908
Skitsamma löste redan brudar som åker
Received

Salvatrucha 2023-09-12 14:16:51.125
Genom en vän så har inte kontakt med dem
Sent

Yiiiii 2023-09-12 14:33:29.553
Säg walla
Received

Salvatrucha 2023-09-12 14:38:59.133
Walls
Received

Salvatrucha 2023-09-12 14:39:10.419
Men kolla med Mariam
Sent

Yiiiii 2023-09-12 14:39:19.752
Hon sover frf walla
Received

Salvatrucha 2023-09-12 14:39:43.171
Okej kyss
Sent

Yiiiii 2023-09-12 14:39:48.199
Kyss o svara i snap
Received

Salvatrucha 2023-09-12 14:40:35.372
Varför skriv här älskling
Sent

Yiiiii 2023-09-12 14:41:06.635
De e igt viktigt så
Received

+905433457239 2023-09-13 01:08:00.155
Incoming Call - Connected
Sent

Yiiiii 2023-09-13 01:28:02.518
Outgoing Call - Missed
Received

+905433457239 2023-09-13 01:28:39.422
Incoming Call - Connected

HEMLIG

Yiiiii
Sent
Outgoing Call - Missed
2023-09-13 01:47:52.812

+905433457239
Received
Incoming Call - Connected
2023-09-13 01:52:17.398

Yiiiii
Sent
Outgoing Call - Connected
2023-09-13 02:04:00.684

Yiiiii
Sent
Men hallå
2023-09-13 02:07:52.189

Received
2023-09-15 02:06:35.652
No message content to display.

Yiiiii
Sent
Outgoing Call - Missed
2023-09-15 02:06:47.790

Yiiiii
Sent
Vad mena du
2023-09-15 14:31:31.211

Yiiiii
Sent
Med att min bror sitter o ska man ändå?
2023-09-15 14:31:43.056

Salvatrucha
Received
2023-09-15 14:36:46.084
No message content to display.

Received
2023-09-15 14:36:47.958
No message content to display.

Yiiiii
Sent
Ja
2023-09-15 14:36:55.383

Yiiiii
Sent
No message content to display.
2023-09-15 14:36:59.133

Salvatrucha
Received
2023-09-15 14:37:02.700
No message content to display.

Salvatrucha
Received
2023-09-15 14:37:04.605
No message content to display.

Received

HEMLIG

No message content to display.

2023-09-15 14:37:11.406

Received

Salvatrucha

Ta inte bort försvinnande medelande

2023-09-15 14:37:44.118

Received
2023-09-15 14:37:44.488

No message content to display.

Sent

Yiiiii

Va

2023-09-15 14:38:01.154

Received

Salvatrucha

Skickar address här

2023-09-15 14:38:03.032

Sent

Yiiiii

Okej

2023-09-15 14:38:08.744

Received

+905433457239

Incoming Call - Connected

2023-09-15 14:38:09.003

Received
2023-09-15 14:38:55.140

No message content to display.

Received

Salvatrucha

Skickar address 1$tkmme innan

2023-09-15 14:39:21.904

Received
2023-09-15 14:39:22.225

No message content to display.

Sent

Yiiiii

E detta ens säkert det vi ska göra abido

2023-09-15 14:39:24.320

Received

Salvatrucha

Hahahaha börja du bli rädd

2023-09-15 14:39:34.115

Received

+905433457239

Incoming Call - Connected

2023-09-15 14:39:43.117

Received

Salvatrucha

Vem e abido

2023-09-15 14:40:29.543

Received

Salvatrucha

Vad e de du ska göra

2023-09-15 14:40:45.500

HEMLIG

Salvatrucha

Received

?

2023-09-15 14:40:47.229

+905433457239

Received

Incoming Call - Missed

2023-09-15 14:40:50.028

Yiiiii

Sent

De va fel

2023-09-15 14:40:57.782

Received

2023-09-15 14:41:00.917

No message content to display.

Yiiiii

Sent

Outgoing Call - Missed

2023-09-15 18:28:24.179

Received

+905433457239

Incoming Call - Connected

2023-09-15 18:35:46.215

Received

+905433457239

Incoming Call - Connected

2023-09-15 20:48:41.358

Received

+905433457239

Incoming Call - Connected

2023-09-15 20:52:56.071

Yiiiii

Sent

Outgoing Call - Connected

2023-09-15 20:55:44.946

Sent

Yiiiii

Outgoing Call - Missed

2023-09-15 21:00:33.534

Sent

Yiiiii

Outgoing Call - Missed

2023-09-15 21:42:44.141

Received

+905433457239

Incoming Call - Connected

2023-09-15 22:29:34.935

Received

+905433457239

Incoming Call - Connected

2023-09-15 22:36:38.524

Yiiiii

Sent

Outgoing Call - Missed

2023-09-15 22:44:24.521

HEMLIG

iiii
Sent
utgoing Call - Connected
2023-09-15 22:45:53.095

·905433457239
Received
ncoming Call - Connected
2023-09-15 22:52:22.244

+905433457239
Received
Incoming Call - Connected
2023-09-16 01:31:39.014

Yiiiii
Sent
Outgoing Call - Missed
2023-09-16 16:56:07.693

Yiiiii
Sent
Outgoing Call - Missed
2023-09-21 18:15:09.021

HEMLIG

5.

7197604922396001286 User65854	**Participants:** 7133306572118246405 Jaha trevligt (owner), 7197604922396001286 User65854	Incoming	Han lever nu med mig falska	2023-09-14 21:38:55(UTC+0)
7133306572118246405 Jaha trevligt	**Participants:** 7133306572118246405 Jaha trevligt (owner), 7197604922396001286 User65854	Outgoing	Aha okej	2023-09-14 21:47:08(UTC+0)
7133306572118246405 Jaha trevligt	**Participants:** 7133306572118246405 Jaha trevligt (owner), 7197604922396001286 User65854	Outgoing		2023-09-15 08:26:26(UTC+0)
7197604922396001286 User65854	**Participants:** 7133306572118246405 Jaha trevligt (owner), 7197604922396001286 User65854	Incoming		2023-09-15 11:12:07(UTC+0)
7197604922396001286 User65854	**Participants:** 7133306572118246405 Jaha trevligt (owner), 7197604922396001286 User65854	Incoming	Han åt höger bild 2 de hans mamma som dog	2023-09-15 13:53:19(UTC+0)

HEMLIG

6.

bigpronto1 □	z4rubaie Z^ (owner) - Read: 2023-09-22 13:09:22(UTC+0)	Incoming	Okej kollar nån som löser pengarna till Malmö
z4rubaie Z^	bigpronto1 □ - Read: 2023-09-22 13:10:25(UTC+0)	Outgoing	Hur mkt ska seher få
bigpronto1 □	z4rubaie Z^ (owner) - Read: 2023-09-22 13:11:20(UTC+0)	Incoming	20 sammanlagt ger dig ge henne 10 något sånt
z4rubaie Z^	bigpronto1 □ - Read: 2023-09-22 13:11:50(UTC+0)	Outgoing	Nie så snåla
z4rubaie Z^	bigpronto1 □ - Read: 2023-09-22 13:11:55(UTC+0)	Outgoing	Hon har kört upp i 3 dagar
z4rubaie Z^	bigpronto1 □ - Read: 2023-09-22 13:11:59(UTC+0)	Outgoing	I rad för inget
bigpronto1 □	z4rubaie Z^ (owner) - Read: 2023-09-22 13:12:27(UTC+0)	Incoming	Ni e många som delar okej kollar vad jag kan lösa
z4rubaie Z^	bigpronto1 □ - Read: 2023-09-22 13:14:47(UTC+0)	Outgoing	Okej men hon har åkt upp i 3 dagar i rad utan att de blir nått för er planering e djur
z4rubaie Z^	bigpronto1 □ - Read: 2023-09-22 13:14:47(UTC+0)	Outgoing	O hon dog för de e mkt ni lät henne köpa
bigpronto1 □	z4rubaie Z^ (owner) - Read: 2023-09-22 13:16:34(UTC+0)	Incoming	Överdriv 20 e bra
bigpronto1 □	z4rubaie Z^ (owner) - Read: 2023-09-22 13:16:34(UTC+0)	Incoming	Ni tog ingen risk

HEMLIG

7.

z4rubaie Z^	bigpronto1 □ - Read: 2023-09-22 13:22:00(UTC+0)	Outgoing	Asså nie amatörer walla
z4rubaie Z^	bigpronto1 □ - Read: 2023-09-22 13:22:00(UTC+0)	Outgoing	Va e de för bajs planering de e klart alla torskar när de e så deras planering är
bigpronto1 □	z4rubaie Z^ (owner) - Read: 2023-09-22 13:23:07(UTC+0)	Incoming	Dem första som torska inget va samma dem hade allt redo
bigpronto1 □	z4rubaie Z^ (owner) - Read: 2023-09-22 13:23:07(UTC+0)	Incoming	Men folk lekte kampa
z4rubaie Z^	bigpronto1 □ - Read: 2023-09-22 13:23:24(UTC+0)	Outgoing	Ni kan inte planera walla
bigpronto1 □	z4rubaie Z^ (owner) - Read: 2023-09-22 13:23:39(UTC+0)	Incoming	Du kan kom planera för oss
z4rubaie Z^	bigpronto1 □ - Read: 2023-09-22 13:23:58(UTC+0)	Outgoing	Ja svär på gud ja hade varit bra på de

z4rubaie Z^	bigpronto1 □ - Read: 2023-09-22 14:04:54(UTC+0)	Outgoing	Walla Due smuts
z4rubaie Z^	bigpronto1 □ - Read: 2023-09-22 14:04:54(UTC+0)	Outgoing	Du leker felfri
z4rubaie Z^	bigpronto1 □ - Read: 2023-09-22 14:04:54(UTC+0)	Outgoing	Allt detta e på dig walla
z4rubaie Z^	bigpronto1 □ - Read: 2023-09-22 14:04:54(UTC+0)	Outgoing	Nie amatörer walla äl vad
z4rubaie Z^	bigpronto1 □ - Read: 2023-09-22 14:04:54(UTC+0)	Outgoing	Vi satt i 6-8 timmar me deras leksak
z4rubaie Z^	bigpronto1 □ - Read: 2023-09-22 14:04:54(UTC+0)	Outgoing	För de kan inte skicka en adress
z4rubaie Z^	bigpronto1 □ - Read: 2023-09-22 14:04:54(UTC+0)	Outgoing	Asså walla helt ärligt bara gå hem istället för ja vet inte vart ni ska ta er me sån planering
z4rubaie Z^	bigpronto1 □ - Read: 2023-09-22 14:04:54(UTC+0)	Outgoing	Ni ändrar 30 olika adresser
z4rubaie Z^	bigpronto1 □ - Read: 2023-09-22 14:05:19(UTC+0)	Outgoing	O du har gjort det nu i 3 dagar walla
bigpronto1 □	z4rubaie Z^ (owner) - Read: 2023-09-22 14:05:35(UTC+0)	Incoming	Hahahahaha koka du vi har tagit över marknader
z4rubaie Z^	bigpronto1 □ - Read: 2023-09-22 14:08:31(UTC+0)	Outgoing	Lak ja bajsar sneat på era marknader
z4rubaie Z^	bigpronto1 □ - Read: 2023-09-22 14:08:31(UTC+0)	Outgoing	Ja kokar på att Due amatör
z4rubaie Z^	bigpronto1 □ - Read: 2023-09-22 14:08:31(UTC+0)	Outgoing	Lak en plan
z4rubaie Z^	bigpronto1 □ - Read: 2023-09-22 14:08:31(UTC+0)	Outgoing	Ni kan inte ens planera
z4rubaie Z^	bigpronto1 □ - Read: 2023-09-22 14:08:31(UTC+0)	Outgoing	Sög ti mig inte att ni inte e amatörer när ni skickat oss upp i 3 dagar utan nptt
z4rubaie Z^	bigpronto1 □ - Read: 2023-09-22 14:08:31(UTC+0)	Outgoing	O varför när ja skriver då du går inte in

HEMLIG

z4rubaie Z^	bigpronto1 □ - Read: 2023-09-22 14:08:31(UTC+0)	Outgoing	O du svarar seher o iggar mig
z4rubaie Z^	bigpronto1 □ - Read: 2023-09-22 14:08:47(UTC+0)	Outgoing	Tayeb walla
bigpronto1 □	z4rubaie Z^ (owner) - Read: 2023-09-22 14:10:08(UTC+0)	Incoming	Due huvudvärk hjälper tjejen
z4rubaie Z^	bigpronto1 □ - Read: 2023-09-22 14:18:11(UTC+0)	Outgoing	Lak Due huvevärk walla

HEMLIG

8.

z4rubaie Z^	bigpronto1 □ - Read: 2023-09-22 15:13:42(UTC+0)	Outgoing	Men ja älskar dig walla
bigpronto1 □	z4rubaie Z^ (owner) - Read: 2023-09-22 15:13:49(UTC+0)	Incoming	Älskar dig oxå
z4rubaie Z^	bigpronto1 □ - Read: 2023-09-22 15:15:19(UTC+0)	Outgoing	Varför
z4rubaie Z^	bigpronto1 □ - Read: 2023-09-22 15:15:19(UTC+0)	Outgoing	Skriver du så
bigpronto1 □	z4rubaie Z^ (owner) - Read: 2023-09-22 15:16:02(UTC+0)	Incoming	Hur du e aldrig nöjd Walla
z4rubaie Z^	bigpronto1 □ - Read: 2023-09-22 15:17:06(UTC+0)	Outgoing	Hur e ja inte nöjd
z4rubaie Z^	bigpronto1 □ - Read: 2023-09-22 15:17:06(UTC+0)	Outgoing	Du vet att ja alltid sagt till dig att du ska skriva ”jag”
z4rubaie Z^	bigpronto1 □ - Read: 2023-09-22 15:17:06(UTC+0)	Outgoing	Annars du menar inte de
bigpronto1 □	z4rubaie Z^ (owner) - Read: 2023-09-22 15:17:29(UTC+0)	Incoming	Aha okej
bigpronto1 □	z4rubaie Z^ (owner) - Read: 2023-09-22 15:17:29(UTC+0)	Incoming	Jag älskar dig oxå
z4rubaie Z^	bigpronto1 □ - Read: 2023-09-22 15:26:28(UTC+0)	Outgoing	Jag älskar dig
z4rubaie Z^	bigpronto1 □ - Read: 2023-09-22 15:26:28(UTC+0)	Outgoing	O varför har du sån sneis på mig
bigpronto1 □	z4rubaie Z^ (owner) - Read: 2023-09-22 15:30:03(UTC+0)	Incoming	Har jag sagt något till dig ens
z4rubaie Z^	bigpronto1 □ - Read: 2023-09-22 15:36:33(UTC+0)	Outgoing	Nej men man märker walla
bigpronto1 □	z4rubaie Z^ (owner) - Read: 2023-09-22 15:40:26(UTC+0)	Incoming	Vad märker du
bigpronto1 □	z4rubaie Z^ (owner) - Read: 2023-09-22 15:40:26(UTC+0)	Incoming	Walla snear inte på dig snear allmänhet
bigpronto1 □	z4rubaie Z^ (owner) - Read: 2023-09-22 15:40:26(UTC+0)	Incoming	Allmänt
z4rubaie Z^	bigpronto1 □ - Read: 2023-09-22 15:40:37(UTC+0)	Outgoing	Varför
z4rubaie Z^	bigpronto1 □ - Read: 2023-09-22 15:40:37(UTC+0)	Outgoing	Va e de du snear på
z4rubaie Z^	bigpronto1 □ - Read: 2023-09-22 15:40:42(UTC+0)	Outgoing	På att de inte går som det ska
bigpronto1 □	z4rubaie Z^ (owner) - Read: 2023-09-22 15:41:25(UTC+0)	Incoming	Inget nej Walla råkar somna flera gånger när förare e uppe i Sthlm
z4rubaie Z^	bigpronto1 □ - Read: 2023-09-22 16:09:45(UTC+0)	Outgoing	Hände det idag oxå
bigpronto1 □	z4rubaie Z^ (owner) - Read: 2023-09-22 16:09:55(UTC+0)	Incoming	Ja
z4rubaie Z^	bigpronto1 □ - Read: 2023-09-22 16:11:35(UTC+0)	Outgoing	Inshallah de löser sig

HEMLIG

z4rubaie Z^	bigpronto1 □ - Read: 2023-09-22 17:27:08(UTC+0)	Outgoing	Men ja vill inte att du ska komma o sen de ska ta dig
bigpronto1 □	z4rubaie Z^ (owner) - Read: 2023-09-22 17:27:27(UTC+0)	Incoming	De den för om han inte kommer ut
bigpronto1 □	z4rubaie Z^ (owner) - Read: 2023-09-22 17:27:44(UTC+0)	Incoming	Han sa säkert till dem att de min kusin eller nått sånt som alltid sen dem har frågat min mamma
bigpronto1 □	z4rubaie Z^ (owner) - Read: 2023-09-22 17:27:49(UTC+0)	Incoming	O min mamma sa Turkiet
bigpronto1 □	z4rubaie Z^ (owner) - Read: 2023-09-22 17:27:58(UTC+0)	Incoming	Då dem fatta o har samtal med alla
bigpronto1 □	z4rubaie Z^ (owner) - Read: 2023-09-22 17:28:11(UTC+0)	Incoming	Men då blir häktad o frikänd ifall jag slänger allt
z4rubaie Z^	bigpronto1 □ - Read: 2023-09-22 17:30:56(UTC+0)	Outgoing	Men ja vill inte riskera walla
z4rubaie Z^	bigpronto1 □ - Read: 2023-09-22 17:30:56(UTC+0)	Outgoing	Ja vill inte nått ska hända dig
bigpronto1 □	z4rubaie Z^ (owner) - Read: 2023-09-22 17:31:15(UTC+0)	Incoming	Ja jag väntar o ser vad som händer
bigpronto1 □	z4rubaie Z^ (owner) - Read: 2023-09-22 17:31:18(UTC+0)	Incoming	Dem kan inte hålla dem häktade hela tiden
z4rubaie Z^	bigpronto1 □ - Read: 2023-09-22 17:31:52(UTC+0)	Outgoing	Inshallah kher o inshallah han går ut så vi kan gifta oss o att du inte blir tagen
z4rubaie Z^	bigpronto1 □ - Read: 2023-09-22 17:32:07(UTC+0)	Outgoing	Men vi ska inte göra en fest nu vi gör den när ali oxå e ute
bigpronto1 □	z4rubaie Z^ (owner) - Read: 2023-09-22 17:32:32(UTC+0)	Incoming	Ja blir jag tagen blir frikänd indhallah men dem kommer säkert häkta mig länge
bigpronto1 □	z4rubaie Z^ (owner) - Read: 2023-09-22 17:32:34(UTC+0)	Incoming	Ja älskling
z4rubaie Z^	bigpronto1 □ - Read: 2023-09-22 17:33:39(UTC+0)	Outgoing	Ja vet de e den o ja vill inte de ska göra det för då vi kommer inte kunna träffas eller nått
z4rubaie Z^	bigpronto1 □ - Read: 2023-09-22 17:33:39(UTC+0)	Outgoing	O de räcker me att du varit där Due nu rkt länge o ja har inte träffat dig
bigpronto1 □	z4rubaie Z^ (owner) - Read: 2023-09-22 17:34:24(UTC+0)	Incoming	Nej men Köpenhamn dem tar mig inte
z4rubaie Z^	bigpronto1 □ - Read: 2023-09-22 17:42:12(UTC+0)	Outgoing	Men hur ska vi göra
z4rubaie Z^	bigpronto1 □ - Read: 2023-09-22 17:42:12(UTC+0)	Outgoing	Ska jag ta de ti Köpenhamn
bigpronto1 □	z4rubaie Z^ (owner) - Read: 2023-09-22 17:42:33(UTC+0)	Incoming	Vilka
z4rubaie Z^	bigpronto1 □ - Read: 2023-09-22 17:42:51(UTC+0)	Outgoing	Mina föräldrar

HEMLIG

z4rubaie Z^	bigpronto1 □ - Read: 2023-09-22 17:42:54(UTC+0)	Outgoing	Ja tror inte de hade gått
bigpronto1 □	z4rubaie Z^ (owner) - Read: 2023-09-22 17:44:03(UTC+0)	Incoming	Vi ser om dem inte kommer ut då måste kasta mina telefoner o chansa eller ja
z4rubaie Z^	bigpronto1 □ - Read: 2023-09-22 17:45:34(UTC+0)	Outgoing	Om de inte kommer ut då ja kan försöka prata me mina föräldrar att vi åker ti Köpenhamn
bigpronto1 □	z4rubaie Z^ (owner) - Read: 2023-09-22 17:45:53(UTC+0)	Incoming	Ja eller Turkiet
z4rubaie Z^	bigpronto1 □ - Read: 2023-09-22 17:49:57(UTC+0)	Outgoing	Älskling Turkiet de kommer inte alls gå walla
bigpronto1 □	z4rubaie Z^ (owner) - Read: 2023-09-22 17:50:07(UTC+0)	Incoming	Okej Danmark
z4rubaie Z^	bigpronto1 □ - Read: 2023-09-22 17:52:53(UTC+0)	Outgoing	Ja jag kan försöka lösa de walla men om det inte går vad gör vi p
z4rubaie Z^	bigpronto1 □ - Read: 2023-09-22 17:52:53(UTC+0)	Outgoing	Då
bigpronto1 □	z4rubaie Z^ (owner) - Read: 2023-09-22 17:54:32(UTC+0)	Incoming	Vi ser tills dess behöver inte övertänka det
z4rubaie Z^	bigpronto1 □ - Read: 2023-09-22 17:55:35(UTC+0)	Outgoing	Ja okej men inshallah de blir bra

Polisen

Förhör

Sammanfattning förhör nr 3 Zahra Al Robaie

Signerat av

Signerat datum

Enhet	Diarienr
Region Stockholm, Grova brott 5 PO Sthlm City	5000-K1147925-23

Hörd person	Personnummer
Al Robaie, Zahra	20040920-2561

Den hörde är	ID Styrkt	Sätt	Ställning till misstänkt - målsägande - vittne
Misstänkt	Ja	Känd av polis	

Tolk	Språk

Anledning till förhör / Misstankar som misstänkt har underrättats om	Underrättad om misstanke
Mord, Fullbordat, Medhjälp till	2024-01-08

Ytterligare information om anledning till förhör

MORD i första hand, MEDHJÄLP TILL MORD i andra hand (Hamza Abo Karah), MEDHJÄLP TILL MORD (Ali Al Robaie och Zahra Al Robaie) och GROVT VAPENBROTT (Hamza Abo Karah) (5000-K1147925-23)

Gärning

Hamza Abo Karah har tillsammans och i samförstånd med andra gärningsmän, enligt en gemensam brottsplan, berövat målsäganden [redacted] livet genom att skjuta honom med flera skott. Det hände den 13 september 2023 på Vanadisvägen i Stockholm.

Gärningsmännen har under perioden 11-13 september 2023 på olika platser i Sverige och utomlands agerat enligt en gemensam brottsplan och med gemensamt uppsåt att döda målsäganden. De har därvid bl. a. anskaffat flera bilar och vapen, lockat målsäganden till brottsplatsen och skjutit målsäganden. Samtliga gärningsmän har haft uppgifter som varit nödvändiga för genomförandet av mordet och de har stärkt varandra i uppsåt och agerande.

Hamza Abo Karah har i vart fall, under perioden 11-13 september 2023, främjat gärningen med råd och dåd enligt följande
- ha kontakter med El-Oweiti och/eller annan gärningsman om planeringen av utförandet, bl. a. gällande bilar, brottsplats och tid för brottet,
- hyra pb UYF98H för färd mellan Malmö och Stockholm,
- själv, eller genom annan, ha kontakt med målsäganden,
- själv, eller genom annan, dokumentera en bild av målsäganden,
- själv, eller genom annan, förmedla bilden till andra gärningsmän,
- anskaffa ytterligare en bil, FUF858,
- mottaga tidigare dokumenterad bild av målsäganden,
- tillsammans med annan/andra gärningsmän åka till brottsplatsen och skjuta målsäganden,
- efter brottet lämna pb FUF858 på Attunda brandstation i Sollentuna,

allt i syfte att främja mordet på [redacted].

Ali Al Robaie har under perioden den 11-12 september 2023, främjat mordet på [redacted] med råd och dåd, enligt följande
- tillhandahålla det snapchatkonto som använts för att locka målsäganden till brottsplatsen,
- själv, eller genom annan, ha kontakt med målsäganden,
- själv, eller genom annan, dokumentera en bild av målsäganden,
- själv, eller genom annan, förmedla bilden till andra gärningsmän,
allt i syfte att locka målsäganden till brottsplatsen och därigenom möjliggöra för Hamza Abo Karah att tillsammans och i samförstånd med annan/andra döda målsäganden.

Zahra Al Robaie har, den 13 september 2023 i Malmö, främjat gärningen med råd och dåd genom att
- byta lösenord på det snapchatkontot som används för att locka målsäganden till platsen,
- skicka ett meddelande till målsäganden i vilket hon utgett sig för att vara i Stockholm och fråga vad målsäganden gör, samt
- försett annan gärningsman med tillgång till det Snapchatkontot,
- efter gärningen, berett sig tillgång till det snapchatkonto som använts för att locka målsäganden till platsen och radera kontot,
allt i syfte att locka målsäganden till brottsplatsen och därigenom möjliggöra för Hamza Abo Karah att tillsammans och i samförstånd med annan/andra döda målsäganden samt efter brottet undanröja bevis.

Hamza Abo Karah har tillsammans och i samförstånd med andra gärningsmän, den 13 september 2023 på Vanadisvägen i Stockholm, olovligen innehaft ett skarpladdat vapen på allmän plats. Brottet bör bedömas som grovt eftersom vapnet innehafts i kriminell miljö och kommit till brottslig användning.

Hamza Abo Karah, Ali Al Robaie och Zahra Al Robaie har begått brotten med uppsåt.

Underrättad om 12 § FUK	Underrättad om rätt till försvarare	Godtar den försvarare som rätten förordnar	Försvarare/ombud närvarande
Ja			Ja

Försvarare/ombud önskas
Hanna Lindblom närvarande på plats

Förhörsledare	Förhörsdatum	Förhör påbörjat	Förhör avslutat
Magnus Helldorff	2024-02-07	12:59	13:41
Förhörsplats	**Typ av förhör**	**Förhörssätt**	
Häktet Nyköping	RB 23:6	Videobandsförhör	
Förhörsvittne	**Utskrivet av**	Konceptförhör	
	LN		

Involverad personal	Funktion
Lisa Nordström	Biträdande förhörsledare

Berättelse
ZAHRA DELGES NY GÄRNINGSBESKRIVNING ENLIGT OVAN

ZAHRA INFORMERAS OM SINA RÄTTIGHETER ENLIGT FUK 12§ OCH FUK 12c§

FÖRHÖRET FINNS INSPELAT I SIN HELHET OCH INLAGD I FILIP

HEMLIG

DETTA ÄR EN SAMMANFATTNING AV FÖRHÖRET

Zahra berättade att sedan Abido åkte till Turkiet i slutet av augusti hade de kontakt med varandra nästan dagligen. Den mesta kontakten skedde via Snapchat. De pratade om vad Abido åt, vart han var, när han åkte moped och sånt. Zahra vet inte vart i Turkiet Abido befann sig.

Zahra tillfrågades vilka han träffade i Turkiet, Zahra uppgav att hon inte visste det, hon vet inte vad dom heter. Abido hade sagt till Zahra att det var vänner till honom. Det var första gången som Zahra vet att Abido åkte till Turkiet, han har inte åkt dit tidigare under deras förhållande.

Zahra tillfrågades vad syftet med Abidos resa var då han åkte dit i en månad. Zahra uppgav att Abido inte skulle vara där en månad, det var inget planerat. Zahra visste inte att han skulle åka förens samma dag han bokade biljetten. Abido sa till Zahra att han skulle komma tillbaka och att han inte kunde komma tillbaka just då. Zahra brydde sig inte så mycket, hon tror att hon frågat honom om varför han inte kom tillbaka men hon minns inte vad han sa. Det var så längesedan nu så Zahra vet inte vad han sa.

Zahra tillfrågades att om ens partner åker utomlands och sedan inte kommer tillbaka borde man komma ihåg det. Zahra uppgav att hon brydde sig faktiskt inte om han skulle komma tillbaka eller inte.

Zahra tillfrågades om han befann sig på en semesterort, Zahra uppgav att han aldrig filmade havet men från vad Zahra tror var ett hotell. Zahra tror att Abido åkte till Turkiet ensam.

Zahra informerades av förhörsledare att det verkar konstigt att de två inte pratat om resan ordentligt. Zahra uppgav att hon fick veta samma dag som han bokade och hade inte så mycket att säga till om.
Zahra tillfrågades om det stämmer att hon i tidigare förhör berättat att när Ali åkte till Stockholm så visste inte Zahra vart han befann sig under en period och fick gå vi Abido och Ziko för att få tag på Ali. Zahra uppgav att det stämmer.

Zahra ombads berätta om när hon fick veta att han var borta och vad hon gjorde då. Zahra uppgav att hon tror det var den 11:2 eller 12:e för då sa Ali att han skulle sova hos en kompis men han kom inte tillbaka hem dagen efter. Han svarade inte heller i telefonen och deras föräldrar blev oroliga. Zahra ringde flera gånger men han svarade inte, inte heller Ziko svarade så då ringde Zahra till Abido. Abido sa då till Zahra att Ali var med Ziko, Zahra sa till honom att hennes föräldrar kommer ringa polisen för de var så oroliga. Abido ringde då till Ziko och sedan svarade Ali i telefon. Zahra trodde det var hon eller någon annan i familjen som ringde till Ali när han svarade.

Zahra tillfrågades om vad Abido sa till henne vad Ali gjorde med Ziko, Zahra uppgav att hon inte minns det och blev bara glad över att få veta vart han var.

Zahra tillfrågades om hon pratade något med Ziko, Zahra uppgav att hon skrev till honom och han svarade dagen efter.

Zahra tillfrågades vad Ali sa när han svarade, Zahra uppgav att han pratade med deras föräldrar och sa att han skulle vara hemma snart och att de inte skulle vara oroliga. Zahra uppgav att hon fick veta av Abido att Ali befann sig i Stockholm.

Zahra tillfrågades om vad hon tänkte gällande att varken Ali, Ziko eller [redacted] har körkort, Zahra uppgav att hon trodde att Ziko hade körkort och hon vet inte vem [redacted] är.

Zahra tillfrågades om hur nära vänner Ali och El-Oweiti är. Zahra uppgav att hon skulle säga att det är vänner. Zahra tillfrågades om de umgås mycket, Zahra svarade säkert men hon vet

HEMLIG

inte. Hennes bror umgås med många. Zahra tillfrågades om hon inte vet om hennes pojkvän och hennes bror umgås med varandra. Zahra uppgav att de säkert umgås men då är det många som umgås, kanske inte specifikt just de två bara men med många.

Zahra tillfrågades om Abido aldrig frågade henne vad hon tyckte om att Ali skulle till Stockholm, Zahra uppgav att hon inte tror att han gjorde det, hon minns inte så mycket.

Zahra tillfrågades om hon och hennes bror står varandra nära, Zahra uppgav att det skulle hon påstå. De är syskon så ja. De har en skojrelation med varandra, de flippar mycket med varandra.

Zahra informerades om att hon sagt att hon inte vill bli inblandad i Abidos kriminalitet och att det bästa är att hon vet så lite som möjligt. Zahra tillfrågades vad hon vet om hennes brors kriminalitet. Zahra svarade att hon vet ingenting om de, Zahra vet att han kan röka ibland.

Zahra informerades om att han suttit frihetsberövad för ett försök till mord tidigare. Han är dömd för både vapenbrott och grov stöld, Zahra tillfrågades om hon kände till det. Zahra uppgav att det var mars förra eller förr förra året han satt frihetsberövad men han frikändes för det. Zahra kände till vapenbrottet men inte den grova stölden.

Zahra informerades om att han varit placerad på SIS-hem fram till nyligen, Zahra tillfrågades om hon kände till det. Zahra uppgav att hon kände till det.

Zahra tillfrågades om varför han varit placerad på SIS-hem. Zahra svarade att hon antar att det är för vapenbrottet.

Zahra tillfrågades om hennes bror har en kriminell livsstil. Zahra svarade att hon inte vet vad polisen anser vara en kriminell livsstil och att hon inte tror att han är kriminell. Han kanske har gjort dumma val med vapenbrottet men Zahra vet inte.

Zahra tillfrågades om hon hälsade på honom när han var placerad på SIS-hem, Zahra svarade ja.

Zahra informerades om att hennes bror grips på natten den 13:e september och tillfrågades när hon fick reda på det. Zahra uppgav att det var på morgonen den 13: e. Zahra tillfrågades när hon fick veta om vad det handlade om, Zahra uppgav att det också var på morgonen, det var något om mordförsök. Hon fick veta detta av Abido. Zahra tillfrågades om varför Abido visste detta, Zahra uppgav hon inte vet det men antar att han hade kontakt med Ziko då för att Ali var med Ziko.

Zahra tillfrågades vad hon tänkte om det och att hennes bror var misstänkt för mordförsök. Zahra uppgav att man blir helt klart besviken men hon vet inte. Det kom som en chock.

Zahra informerades om att hon vid 13-tiden skickar bilder från en nyhetsartikel gällande en skottlossning i Uppsala och att en pojke blivit gripen till en telefon som verkar tillhöra hennes mamma. Zahra tillfrågades om varför hon skickar detta. Zahra uppgav att det var för hon berättade att Ali blivit tagen och hennes mamma undrade varför och vad som hade hänt så Zahra skickade artiklarna till henne.

Zahra informerades om att hon och Hamza har en konversation strax innan 14-tiden den 13:e. Hamza skriver till Zahra ”Ja är det något viktigt?”, Zahra svarar ”Nej de va innan skulle kolla om ali va me dig”, Hamza svarar ”Nej wallah” och Zahra svarar ”Ja jag vet”. Zahra svarade att det stämmer och hon visste då att Ali var gripen.

Zahra informerades om att hon i tidigare förhör har hon sagt ”Abido sa till mig: Logga in i din brors snap, det är akut.”. Zahra tillfrågades om att hon borde ha undrat varför Abido ville detta när hennes bror vid tidpunkten satt frihetsberövad. Zahra svarade att hon inte tänkte på att han

HEMLIG

skulle använda kontot för att goa någon, hennes tankar var aldrig så långt att dom skulle använda kontot till något sånt.

Zahra tillfrågades om varför de annars skulle ha kontot, Zahra svarade att hon inte vet.

Zahra tillfrågades om hon inte ifrågasatte det alls. Zahra uppgav att det är inget hon minns.

Zahra tillfrågades om hon bara gjorde det och tyckte det var rimligt att Abido skulle ha Alis snapchat. Zahra svarade att hon måste tänka för det var längesen.

Zahra önskar paus i förhöret.

Zahra tillfrågades vad hon tänkte. Zahra uppgav att hon typ inte tänkte nånting, Zahra trodde inte han skulle använda det till något grovt i alla fall.

Zahra tillfrågades vad det var isåfall. Zahra uppgav att det hon minns är att Abido sa att han ville prata men en kille från hennes brors snap eller få tag på någon kille, men Zahra är inte till hundra procent säker. Zahra tillfrågades om det var samma kille som hon skrev med, Zahra uppgav att Abido inte sa ja det var han. När hon sa till Abido vem som skrivit till Ali så sa han ja han svara han.

Zahra tillfrågades om varför hon skulle göra det, Zahra uppgav att hon inte vet.

Zahra tillfrågades om varför Abido som befinner sig i Turkiet skulle ha tag på en kille i Stockholm. Zahra uppgav att hon inte har en aning, det kanske var åt Ziko.

Zahra informerades om att hon tidigare sagt att den här manövern med snapchat inte var för att skada någon och att hon vid den tidpunkten visste att hennes bror var misstänkt för ett mordförsök.

Zahra tillfrågades om hon tänkte att det var Abido som styrde hennes bror till det här mordförsöket i Uppsala. Zahra uppgav att hon inte tänkte så och att hon inte trodde att det var hennes bror som var misstänkt för det, att de tagit fel person eller så.

Zahra tillfrågades om vad hon tänkte om att hennes bror befann sig i Uppsala mitt i natten. Zahra uppgav att han inte sagt till henne vad han gjorde. Zahra uppgav att om hon vetat att han åkte dit för att begå brott hade hon aldrig tillåtit det, hon hade försökt stoppa det. Även fast det är hennes bror hade hon om hon hade vetat att han planerat något sånt själv ringt polisen. Han är fortfarande liten och Zahra vet inte vad han tror, att det kanske är coolt. Zahra uppgav att han inte skulle klara av att ha på sitt samvete om han hade tagit någons liv.

Zahra informerades om att [redacted] skjuts till döds klockan 21:15 och 7 minuter senare loggar hon inte på kontot och sedan raderar kontot. Zahra ombads berätta om det. Zahra uppgav att hon var på Mc Donalds och åt, Abido ringde till henne och sa åt henne att inaktivera och radera kontot så hon gjorde det. Det tog ett par minuter, Abido skrek och hon skrev fel men efter ett par minuter raderades kontot. Zahra tillfrågades om varför Abido skrek, Zahra uppgav att hon inte vet och han var arg.

Advokat frågar om det var hela kontot eller konversationen som raderades, Zahra uppgav att det var hela kontot.

Zahra tillfrågades om Ali inte skulle vilja ha kvar sitt konto, Zahra svarade att hon inte vet.

Zahra tillfrågades om hon som tänkte att Ali inte hade gjort något dumt i Uppsala varför raderade hans snapchat konto. Zahra svarade att hon inte vet hur hon ska förklara det, hellre att han inte har kontakt med det som han har idag, det umgänget. Zahra uppgav att det inte var anledning till att hon tog bort kontot utan anledningen var att hon blev tillsagd att göra det.

HEMLIG

Zahra tillfrågades om vad hon tänker nu i efterhand om allt det här nu när hon vet att en person blev mördad. Zahra uppgav att hon tycker synd om hans familj, han var arton år. Det är synd, han är lika gammal som Ali är nu.

Zahra tillfrågades om vad hon tänker om snapchat kontot och vad hon tror det har med saken att göra. Zahra uppgav att hon helt ärligt inte tänkte någonting, hon trodde inte att det hade nånting med detta att göra och hon visste inte ens vad de hade snapchat kontot till.

Zahra tillfrågades vad hon tänker om det nu när hon vet det hon vet nu. Zahra uppgav att nu när hon vet det hon vet nu så hade hon ringt polisen på dom, för hon vill inte ha det på sitt samvete att veta att hon har varit det typ det hon är misstänkt för nu.

Zahra tillfrågades om hon när loggade in på kontot för att radera det läste bakåt i tråden den här gången också. Zahra uppgav att hon inte läste bakåt, hon tror inte att hon gjorde det, det är inget hon minns.

Zahra informerades om när det kommer till Signalchattarna så har hon vid tidigare förhör sagt att någon annan också brukat hennes telefon och att samtal som syns i chatten har genomförts av någon annan. Någon som Zahra inte vet vad han heter och att de då befann sig i Stockholm. Zahra uppgav att det är mycket möjligt ja.

Zahra informerades om att hon sagt att hon fick en adress och där hämtade upp killen och hon fick adressen av Abido. Även att hon sagt att de möter upp en kille som tidigare pratat med Abido så han visste att han skulle gå ut från sin adress. När han är i deras bil lånar han Zahras telefon för att ringa till Abido, och att Zahra trodde att han förmodligen glömt sin telefon uppe i lägenheten. Zahra tillfrågades om det stämmer, Zahra svarade ja jag tror det, mycket möjligt.

Zahra tillfrågades om när det här hände, om det hände samtidigt som chatten om rånet av guldkedjan. Zahra uppgav att det inte var då, att hon tror att chatten om rånet av guldkedjan är den 12:e och samtalen skedde den 15: e. Zahra tillfrågades om hon den 15:e befann sig i Stockholm och vad hon gjorde där. Zahra uppgav att hon befann sig där med vänner som hon inte vill berätta vilka det är för det har ingenting med saken att göra.

Zahra tillfrågades om adressen hon får av Abido är via snap eller signal eller på något annat sätt. Zahra uppgav att hon inte minns.

Zahra informerades om att vid tidigare förhör ställde förhörsledaren en fråga som handlade om ett meddelande Zahra skriver till Abido på snapchat. Meddelandet handlar om att Zahra inte ville att han skulle bli tagen. När förhörsledaren frågade om vad han skulle bli tagen för så svarade Zahra så här.

”Jag kan inte i detalj men trodde det hade med Ali och Ziko och Osama att göra.”

Förhörsledaren frågade då om Zahra trodde att Abido hade nånting med det att göra och Zahra svarade ja.

Förhörsledaren frågade då hur det kommer sig. Zahra svarade då att Abido hade kontakt med allihopa då.

Zahra tillfrågades om förhörsledaren tolkar henne rätt att hon tänkte att Abido hade något med mordet och mordförsöket att göra. Zahra uppgav att inte mordförsöket, hon uppgav att hon inte minns och hon visste inte att han var hjärnan bakom allt. Zahra tillfrågades om hon trodde att han var hjärnan bakom mordet på [redacted] Zahra uppgav att hon inte vet och det kan vara mycket möjligt. Zahra tillfrågades om varför hon tror att det kan vara mycket möjligt. Zahra uppgav att hon inte vet, att det var typ för att alla i hans närhet blev gripna.

HEMLIG

Zahra tillfrågades vad hon menar med hans närhet då han befann sig i Turkiet. Zahra uppgav att hon menade hans vänner och för att han befann sig i Turkiet.

Zahra tillfrågades om vad det var som fick henna att tro att han var hjärnan. Zahra uppgav att det var innan det grova vapenbrottet och då började hon koppla. Zahra tillfrågades vad det var som gjorde att hon började koppla, Zahra uppgav att det var för att Abido hade tillgång till vapen, det var jätteenkelt för honom att fixa vapen.

Zahra tillfrågades av advokat om det hon berättat om i början av förhöret gällande att hon fick frågor om Abido när han var i Turkiet och att hon blev ifrågasatt för att hon inte fördjupat sig i Abidos resa till Turkiet, hur länge hans kulle vara där, var han var och vad han gjorde där och vad anledningen till det är. Zahra uppgav att hon tyckte det var skönt att Abido åkt till Turkiet och inte var i Sverige. För det kändes som att hon då skulle slippa honom på något sätt. Zahra upplevde det som hon fick en paus ifrån honom. Zahra gick till skolan när han åkte. Zahra tillfrågades av advokat om hon skötte skolan om han inte hade varit i Turkiet. Zahra uppgav att hon inte skötte skolan alls, ibland lät han inte henne gå till skolan, ibland var hon tvungen och träffade honom klockan 07 på morgonen för att säga till hennes föräldrar att hon har skola men istället gå till honom och sen gå hem. Zahra var med han och hennes föräldrar skulle tro att hon var i skolan. Zahra tillfrågades av advokat om att han inte lät henne gå i skolan, Zahra svarade nej. När Abido åkte till Turkiet skötte hon skolan och tyckte det var jätteskönt. Zahra ville inte att han skulle komma tillbaka.

Förhörsledaren informerade Zahra att faktum kvarstår att polisen är intresserad av att veta vad Abido gör i Turkiet. Zahra uppgav att han inte sa så mycket, det var mer semester och när de pratade i telefon kunde han visa när han gick i en kiosk och handlade, körde moppe eller åt eller drack, det var mer så.

Polisen

Förhör

24:8 förhör

Signerat av

Signerat datum

Enhet	Diarienr
Region Stockholm, Grova brott 4 PO Sthlm City	5000-K1147925-23

Hörd person	Personnummer
[redacted]	20041107-6631

Den hörde är	ID Styrkt	Sätt	Ställning till misstänkt - målsägande - vittne
Misstänkt	Ja	Kontrolluppgifter, dataslagning	

Tolk

Språk

Ytterligare information om anledning till förhör

Medhjälp till mord, se gärningsbeskrivning nedan.

Underrättad om misstanke

Underrättad om 12 § FUK	Underrättad om rätt till försvarare	Godtar den försvarare som rätten förordnar	Försvarare/ombud närvarande
Ja			

Försvarare/ombud önskas

Förhörsledare	Förhörsdatum	Förhör påbörjat	Förhör avslutat
Jenny Larsson	2023-10-10	15:25	15:36

Förhörsplats	Typ av förhör	Förhörssätt
	RB 24:8	Videobandsförhör
Förhörsvittne	Utskrivet av	Ljudbandsförhör
	LW	

Involverad personal	Funktion
Lena Wiklund	Biträdande förhörsledare

Berättelse

[redacted] informerades om att han är misstänkt för brott och att detta är ett så kallat 24:8 förhör. Han kommer att informeras om sina rättigheter.

[redacted] **tillfrågades om hans fullständiga namn.** Han uppgav att han heter [redacted]

På frågan om [redacted] önskar någon särskild försvarare, uppgav han att han önskar advokat Kristoffer Ståhl från Malmö. Han har haft honom tidigare.

[redacted] **tillfrågades gällande tolk, vilket språk han talar**. [redacted] uppgav att det är arabiska. Han informerades om att nästa förhör kommer att ske med hjälp av tolk.

[redacted] fick följande information enligt FUK12 & FUK 12C§:

Du har rätt till att ha en försvarare närvarande.
Du har rätt till tolk
Du har rätt till att inte behöva yttra dig över misstanken och inte heller i övrigt behöva medverka till utredningen av din egen skuld.
Du har rätt att ta del av utredningsmaterial i den mån det kan ske utan men för förundersökningen.
Staten betalar kostnaden för en offentlig försvarare, men om du döms för ett brott kan du bli

HEMLIG

skyldig att betala tillbaka hela eller delar av kostnaden av ditt försvar.

Möjlighet till strafflindring där det inte är föreskrivet lindrigare straff än sex månaders fängelse, om du som tilltalad lämnat uppgifter som är av väsentlig betydelse för utredningen av brottet. Detsamma gäller om du som tilltalad lämnat uppgifter som är av väsentlig betydelse för utredningen av någon annans brott, för vilket det inte är föreskrivet ett lindrigare straff än sex månader, eller någon annans försök, förberedelse eller stämpling till ett sådant brott om gärningen är belagd med straff.

[redacted] **tillfrågades om han förstår sina rättigheter**. [redacted] uppgav att han förstår sina rättigheter.

Delgivning

[redacted] **informerades om att han är misstänkt för medhjälp till mord.**

En eller flera personer har tillsammans och i samråd den 11 september 2023, eller dessförinnan, fattat beslut om att mörda [redacted], och under tiden 11 - 13 september 2023 även planerat utförandet och anstiftat andra att utföra mordet.

Personer som anlitats för att organisera och utföra mordet har utsett ett område där skjutningen skulle ske, Vasastan i Stockholm. Offret [redacted] har den 13 september 2023 lockats till platsen där en skytt på nära håll avlossat flera skott som träffat [redacted]. [redacted] avled av skadorna.

[redacted] har, tillsammans och i samförstånd med andra, varit delaktig i planerandet av mordet på [redacted] under resa från Malmö till Stockholm med andra gärningspersoner den 11 - 12 september 2023, då det bl a dokumenterats en bild av målsäganden.

[redacted] har även ett fotografi på ett pass tillhörande en av de personer som planerat och anstiftat utförandet av mordet i sin telefon. Ca sju respektive åtta minuter efter mordet så har [redacted] telefonkontakt med en av utförarna till mordet. [redacted] har genom sitt agerande främjat gärningen med råd och dåd.

[redacted] **tillfrågades om han förstår brottsmisstanken.** [redacted] uppgav att han inte förstår, vem hade han kontakt med. Har man hittat en bild i hans telefon?

Sista stycket lästes upp ytterligare en gång för [redacted]

[redacted] sammanfattade att vad han förstår så är han misstänkt för medhjälp för någon som dog i Stockholm. De har hittat en bild på någon som är anhörig, passet, en passbild på någon som är anhörig till mordet, i min telefon. Också har jag kontaktat någon som gjorde mordet för att säga att det gick bra.

[redacted] informerades om att det ska finnas en fotografi på ett pass tillhörande en av de personer som planerat och anstiftat utförandet av mordet. I hans telefon.

Det förtydligades för [redacted] att brottsrubriceringen alltså är medhjälp till mord.

[redacted] **tillfrågades om det är något han vill berätta i det här tidiga förhöret.** [redacted] svarade, ja absolut.

[redacted] berättade att han varit misstänkt innan också för medhjälp till försök till mord. Det var samma sak, det var i Uppsala. Det stod att de transporterade någon. [redacted] uppgav att

HEMLIG

han har sagt det redan innan, att han inte har transporterat någon.

[redacted] berättade att han var med sin kusin, när de körde, de skulle träffa tjejer. Han kom tillbaka, han försökte ringa sin kusin för att säga kom tillbaka, din farbror ringer mig jättemycket och han frågar om dig.

Bilden på passet var till hans vän, och det var han som kontaktade sin vän och det var sedan hans kusin som sedan skickade den till honom för att kunna göra bokningen till hotellet på hans väns namn.

[redacted] **informerades om att han ska få utveckla det här mera när han har sin advokat närvarande och med tolk**.

[redacted] **tillfrågades om hur han ställer sig till brottsmisstanken som han delgivits.** [redacted] uppgav att han FÖRNEKAR brott.

Förhöret avslutades kl.15.36

Polisen

Förhör

Sammanfattning förhör nr 2

Signerat av

Signerat datum

Enhet	Diarienr
Region Stockholm, Grova brott 4 PO Sthlm City	5000-K1147925-23

Hörd person	Personnummer
[redacted]	20041107-6631

Den hörde är	ID Styrkt	Ställning till misstänkt - målsägande - vittne
Misstänkt	Nej	

Tolk	Språk
Soma Lahdo	arabiska

Ytterligare information om anledning till förhör

Underrättad om misstanke

[redacted] är misstänkt för medhjälp till mord

En eller flera personer har tillsammans och i samråd den 11 september 2023, eller dessförinnan, fattat beslut om att mörda [redacted] och under tiden 11-13 september 2023 även planerat utförandet och anstiftat andra att utföra mordet. Personer som anlitats för att organisera och utföra mordet har utsett ett område där skjutningen skulle ske, Vasastan i Stockholm. Offret [redacted] har den 13 september 2023 lockats till platsen där en skytt på nära håll avlossat flera skott som träffat [redacted]. [redacted] avled av skadorna.

[redacted] har, tillsammans och i samförstånd med andra, varit delaktig i planerandet av mordet på [redacted] under resa från Malmö till Stockholm med andra gärningspersoner den 11-12 september 2023, då det bl a dokumenterats en bild av målsäganden. [redacted] har även ett fotografi på ett pass tillhörande en av de personer som planerat och anstiftat utförandet av mordet i sin telefon. Ca sju respektive åtta minuter efter mordet så har [redacted] telefonkontakt med en av utförarna till mordet. [redacted] har genom sitt agerande främjat gärningen med råd och dåd.

Underrättad om 12 § FUK	Underrättad om rätt till försvarare	Godtar den försvarare som rätten förordnar	Försvarare/ombud närvarande
Ja			Ja

Försvarare/ombud önskas
Marcus Lodin

Förhörsledare	Förhörsdatum	Förhör påbörjat	Förhör avslutat
Jenny Larsson	2023-10-11	10:03	11:47

Förhörsplats	Typ av förhör	Förhörssätt
	RB 23:6	Videobandsförhör

Förhörsvittne	Utskrivet av
	JL

Involverad personal	Funktion
Lena Wiklund	Biträdande förhörsledare

Berättelse

Misstankeförhör med [redacted], försvarare Marcus Lodin närvarar via telefon samt tolk på arabiska via telefon på medlyssning för eventuellt tolkbehov. Förh.led. J Larsson och L Wiklund. Förhöret videoinspelas med ljud och bild och sparas i Filip. På önskemål från

HEMLIG

[redacted] ställs frågor och svar på svenska och tolken används vid behov. [redacted] pratar god svenska.

Detta förhör är en sammanfattning. För att få en mer detaljerad beskrivning och bild av [redacted] fria berättelse och svar på förhörsledarnas frågor bör man ta del av videoförhöret.

[redacted] informeras om sina rättigheter enligt Fuk 12§;

Du har rätt till att ha en försvarare närvarande.
Du har rätt till tolk
Du har rätt till att inte behöva yttra dig över misstanken och inte heller i övrigt behöva medverka till utredningen av din egen skuld.
Du har rätt att ta del av utredningsmaterial i den mån det kan ske utan men för förundersökningen.
Staten betalar kostnaden för en offentlig försvarare, men om du döms för ett brott kan du bli skyldig att betala tillbaka hela eller delar av kostnaden av ditt försvar.

[redacted] tillfrågas om han har förstått sina rättigheter och han uppger att han har förstått dem.

Därefter informeras han om möjlighet till strafflindring enligt följande;

Möjlighet till strafflindring där det inte är föreskrivet lindrigare straff än sex månaders fängelse, om du som tilltalad lämnat uppgifter som är av väsentlig betydelse för utredningen av brottet. Detsamma gäller om du som tilltalad lämnat uppgifter som är av väsentlig betydelse för utredningen av någon annans brott, för vilket det inte är föreskrivet ett lindrigare straff än sex månader, eller någon annans försök, förberedelse eller stämpling till ett sådant brott om gärningen är belagd med straff.

[redacted] delges därefter brottsmisstanke samt tillhörande gärningsbeskrivning enligt nedan;

[redacted] är misstänkt för medhjälp till mord

En eller flera personer har tillsammans och i samråd den 11 september 2023, eller dessförinnan, fattat beslut om att mörda [redacted], och under tiden 11-13 september 2023 även planerat utförandet och anstiftat andra att utföra mordet.

Personer som anlitats för att organisera och utföra mordet har utsett ett område där skjutningen skulle ske, Vasastan i Stockholm. Offret [redacted] har den 13 september 2023 lockats till platsen där en skytt på nära håll avlossat flera skott som träffat [redacted]. [redacted] avled av skadorna.

[redacted] har, tillsammans och i samförstånd med andra, varit delaktig i planerandet av mordet på [redacted] under resa från Malmö till Stockholm med andra gärningspersoner den 11-12 september 2023, då det bl a dokumenterats en bild av målsäganden. [redacted] har även ett fotografi på ett pass tillhörande en av de personer som planerat och anstiftat utförandet av mordet i sin telefon. Ca sju respektive åtta minuter efter mordet så har [redacted] telefonkontakt med en av utförarna till mordet. [redacted] har genom sitt agerande främjat gärningen med råd och dåd.

HEMLIG

[redacted] svarar på fråga om han har förstått vad han är misstänkt för samt den gärningsbeskrivning som följer och han uppger att han har förstått det.

[redacted] ombeds berätta fritt med egna ord om brottsmisstankarna. [redacted] berättar sammanfattningsvis följande;

Fri berättelse:

Jag vet att jag åkte 11 september kl 07.00 till Stockholm och var framme i Stockholm kl 19.00 samma dag, den 11 september.
Min kusin Hamza körde bilen, jag åkte med dem för att jag är en mogen kille som känner killens farbror. Den andra killen som åkte med oss heter Ali, han är kompis med Hamza. Hamza bad mig övertala hans farbror att jag skulle med honom till Stockholm så att hans farbror skulle tillåta honom att åka. Hamza sa till mig att de skulle åka till Stockholm för att festa och träffa tjejer. Jag sa till Hamzas farbror att Hamza skulle sälja en klocka i Stockholm och att jag skulle följa med honom dit.
Vi åkte kl 19.00 och var framme kl 08.00.

Och det här passet, det var min kusin Hamza som skickade passbilden till mig därför att han skulle boka hotell och saknar pengar och kort och så han ringde sin vän och fick kontaktuppgifterna för att boka i hans namn. På fråga heter personen på passbilden "Aboddie" (Oklart stavning, förh.led. ant.).

Vi kom till hotellet, jag sov, jag vaknade kl ett och det var fullt med knark, min kusin Hamza och hans barndomsvän Ali hade knarkat. Kl 02.00-03.00 vaknade jag och försökte ringa min kusin, han sa att han var på väg tillbaka till hotellet, att han är framme om en timme och hade frukost med sig till mig.
Jag åt lite, drack Redbull, bordet var fullt med knark så jag packade ihop det, lade allting i en påse/väska, även deras kläder, de var svarta och vita. Det tog en timme och 20 minuter innan min kusin kom till hotellet. Hamza sa att vi ska boka en dag till här i Stockholm. Jag sa att jag måste hem. Det tog oss tolv timmar att köra till Stockholm. Jag sa till Hamza att du vet att jag inte kan stanna längre än en dag, jag har familj. Hamza sa "Ja okej men låt oss gå en promenad i Stockholm för du har ju aldrig sett Stockholm sen åker vi hem".
[redacted] uppger att det stämmer, att han aldrig har varit i Stockholm tidigare.
[redacted] fortsätter berätta;
Sedan åkte vi till "MC" och köpte mat (På fråga vad "MC" betyder säger [redacted] MC Donalds, förh.led. ant.). Vi tog maten med oss och gick till en park, de ville röka och det kom förskolebarn dit så jag sa till de andra att inte röka där. Jag körde dem till en annan större park istället, det var den enda sträcka jag körde.

På fråga så var det Hamza som ordnat med hyrbil Volvo XE40 som vi hämtade upp på en bensinmack i Malmö.
[redacted] berättar vidare;
De rökte i den större parken dit jag kört dem. Hamza sa "Vi har gott om tid". Jag sa "Nej vi har inte gott om tid", jag sa klockan är snart fem, om vi inte drar snart så drar jag själv. Hamza svarade "Nej vi drar tillsammans". Vi körde runt i Stockholm. Han gav mig en adress till ett stort torg i Stockholm (se separat skiss som [redacted] ritar, förh.led. ant) det finns ett torg, Coop, restauranger och vi gick ner och beställde pizza. Sedan kom deras vän som vi träffade, sen kom en kille, en somalier som var helt skadad, han kunde säga två-tre ord bara. ([redacted] tillfrågas senare i förhöret på vilket sätt killen var skadad och [redacted] förklarar att han var psykiskt skadad, ej fysiskt skadad, förh.led. ant.).

HEMLIG

[redacted] uppger vidare;
Jag frågade min kusin Hamza hur han känner den skadade killen. Hamza svarade att han känner inte honom utan det är Ali som känner honom.
Klockan var halv sju, vi åt och jag frågade vad som händer sen. Hamza sa att vi tar det lugnt, äter, festar och stannar en natt till, vi kör imorgon. Jag svarade att jag måste hem, jag kan inte stanna längre. Jag började kolla tågtider, såg att tåget går 19.23. Klockan var då redan 19.00. Jag sa till Hamza att antingen kör ni mig till tåget eller så kör jag själv. Hamza bad mig ta det lugnt, att vi åker tillsammans. Han ville ju att jag skulle stanna.

Vi åt i bilen, klockan var 19.10 och jag sa till Hamza att antingen startar du bilen eller så kör jag själv. Han startade bilen men jag såg att han körde mot en annan adress så jag tog Hamzas telefon och ställde in på adressen till tågstationen. Klockan var 19.20 när vi var framme vid tågstationen. Hamza frågade mig "Hur hamnade vi här". Jag sa till honom att jag vet att du lade fel adress. Jag hade tre minuter på mig innan tåget skulle gå, jag sprang, och tänkte att antingen köper jag biljett och missar tåget eller så tar jag tåget och missar/köper inte biljetten, jag hann med tåget mot Malmö i sista sekunden. Jag sa till tågpersonalen att jag inte hade någon biljett men att jag ska försöka lösa biljett. Jag sa till tågvärden att jag kan ringa min mamma eller bror som kan köpa biljett men han lät mig inte åka, han kastade av mig på närmaste station/första stationen efter att vi lämnat Stockholm.

Jag väntade på andra tåget och tog tåget därifrån mot Göteborg, jag vet inte skillnaden på Göteborg och Trelleborg men jag tänkte att Göteborg är närmare Malmö än Stockholm i alla fall. På tåget träffar jag en tjej som jag började prata med, hon fixade en biljett till mig via sin telefon. Jag betalade tjejen 500 kronor i kontanter för biljetten och köpte varsin dricka till oss. ([redacted] får senare i förhöret en fråga om hur han uppvisade tågbiljetten eller hur han fick tågbiljetten till sig och han uppger att tjejen som hjälpte honom boka biljetten angav [redacted] mailadress så biljetten ska finnas på hans mail, förh.led. ant.).
Jag hamnade i Göteborg den 12 september och ringde min kusin Hamza och frågade "Ska du inte komma tillbaka" han svarade "Nej". Jag ringde hans farbror och sa, jag vet inte vad din brorsson håller på med men han håller inte på med något bra. Jag sade till hans farbror att ringa honom och be honom komma tillbaka.
Sedan ringde min kusin Hamza till mig och sade till mig att jag skulle säga till hans farbror att jag och han (Hamza, förh.led. ant.) hade bråkat och att det var därför jag åkte tillbaka. Hamza sa att han skulle stanna där och festa, han sa "Var inte en sån kille som säger sånt". Jag sa jaja jag skiter i. Jag ringde hans farbror och sa att jag har bråkat med honom bara och jag lämnade honom. Hans farbror frågade varför vi bråkat och jag svarade att han knarkar bara. Hans farbror frågade "Så han knarkar bara"? Jag svarade "Ja".

[redacted] berättar vidare; Det känns som att han (Hamza, förh.led. ant) skulle göra något dumt och jag har mina grejer i bilen, och om han (Hamza, förh.led. ant.) torskar så ska det komma på mig. Hamzas farbror ringde Hamza och Hamza sa att "Okej jag åker om några timmar". Sedan åkte jag till Göteborg och vidare från Göteborg till Halmstad. Jag ringde Hamzas farbror som kom och hämtade mig från Halmstad, jag var hemma kl 00.00 på natten. Jag skulle sova men ser att Hamzas farbror ringer mig. Han säger att "Hamza svarar inte" och att han inte har kommit än. Jag försökte ringa Hamza.
[redacted] berättar att på väg till Stockholm så hade Hamza sin telefon men han lade den någonstans och han visste inte var, han körde fel sväng, Han såg att någon ringde honom men han sa "Inte nu inte nu" och då lät jag hans vän Ali ringa mig, därför har jag Alis nummer.
[redacted] berättar vidare;

Jag försökte ringa Hamza flera gånger men han svarade inte. Jag gick ut hemifrån, Hamzas farbror kom till mig och vi gick till hans lägenhet. Vi fortsatte försöka ringa Hamza, försökte Hamzas mamma, sa att Hamza är i Stockholm och att han inte svarar och att jag vet ju vad

HEMLIG

han håller på med samt låt honom komma hem, det var den 13 september.
Hamza ringde efter ca tre timmar, han frågade "Vad är det med er, varför har ni ringt min mamma" och "Varför ringer ni min farsa" och han sa till sin farbror att han hade tappat sin telefon och att Polisen körde jakt efter honom på grund av att han inte har körkort, han har blivit av med det. Jag vet att Hamza har körkort från ett annat land. Jag svarade Hamza "Men kom tillbaka". Hamza svarade att han kommer att komma men frågade ingen "Varför ringer ni min mamma" och "Ring inte min farsa".
Vi frågade "Var är bilen". Hamza svarade att han lämnar bilen där i Stockholm. Sedan filmade Hamza till oss att han hade skador på sina armar för att Polisen varit efter honom och att han hoppat av bilen och sprang. Jag frågade "Varför det". Hamza svarade att det var jakt för körkort. Jag tror att klockan var runt 16.00-17.00.
Jag var tillsammans med Hamzas farbror, hemma hos honom och klockan blev runt 19.00-20.00, jag gick hem, var hemma kl 20.00 den 13 september. Sedan ringde Hamza mig och sa att han inte hade internet och han bad mig kolla tåg. Jag sa till Hamza att jag pallar inte, gå och kolla skärmarna på tågstationen för jag har tagit sömntabletter. Jag tar alltid sömntabletter mellan 21.00-22.00. Hamza svarade "Ja okej". Jag frågade Hamza när är du hemma. Han svarade "Jag är framme imorgon typ klockan åtta imorgon". Jag sa "Okej vi ses imorgon", Hamza svarade "Okej". Därefter klickade jag bort samtalet.
Nästa dag 14 september gick jag ut hemifrån kl 09.00, jag börjar skolan kl 12.00. Hamzas farbror ringde mig, han sa att han kommer förbi mig och att han ringer mig när han är framme. Jag svarade "Okej". Jag tog bussen och vi kom fram till ett ställe där jag och Hamzas farbror skulle mötas. Jag hoppade av bussen och Hamzas farbror var då med bilen bakom bussen så jag hoppade in i bilen. Jag frågade Hamza "Vad har hänt, var är bilen"? Vad har du gjort där? Var är Ali din vän? Hamza svarade "Ingenting jag gjorde något för hundra lax" samtidigt som Hamza slog på sin byxficka ([redacted] visar genom att slå med sin högra hand på sin högra byxficka några gånger, förh.led. ant.). [redacted] ombeds repetera vad Hamza sa. [redacted] uppger att Hamza sa att "Jag gjorde något för hundra lax", [redacted] säger därefter "Hundra tusen menar han". Därefter skrattar Hamza och hans farbror frågar Hamza något i stil med var är telefonen var är telefonen har du tagit den? Din luffare. Hamza svarade "Nej det är lugnt jag har pengar för att köpa en annan". Hans farbror frågade "Vart är pengarna ifrån"? Hamza berättade inte. Jag frågade Hamza på svenska, hans farbror kan inte svenska och Hamza svarade "Jag berättar till dig när han går". Han hann inte gå för insatsstyrkan kom och tog oss och det var för en skjutning i Uppsala, de tog oss till arresten, det var den 14 september, onsdag eller torsdag.

Och jag har ingenting med det här att göra, jag visste ingenting om vad de skulle göra där uppe. Och passet, som sagt, jag fick bilden på passet av min kusin, och han skickade bara bilden för att han skulle boka hotellet, han skulle boka hotellet på sin väns namn.
På fråga varför Hamza skickade passbilden till [redacted] telefon svarar han något i stil med att Hamza skulle boka från sin telefon och kunde se bilden från [redacted] telefon.
På fråga så vet inte [redacted] vad hotellet de bodde på i Stockholm heter men han uppger att det var nära tågstationen, det var en stor parkering där man parkerar och sedan går man bara runt. Man checkar in själv, det var ingen personal där.
På fråga vilka dom åkte i hyrbilen från Malmö till Stocxkholm säger [redacted] att det var han, Hamza och Hamzas vän Ali. På fråga vem som körde bilen säger [redacted] att det var Hamza som körde. [redacted] berättar att han själv satt bakom ratten vid ett tillfälle då de stannat vid en bensinmack men kort därefter ville han byta, han ville inte köra längre. Sedan körde han en kort sväng inne i Stockholm, i övrigt körde han inte bilen.
På fråga om vad anledningen att åka till Stockholm som [redacted] fått reda på var att festa. Hamza sa att han skulle träffa sina vänner där. [redacted] svarade "Jag har ingenting med det att göra". Jag sa till Hamza att okej vi åker dit och festar, en natt kan jag stanna där inte längre. Hamza sa "Okej". Sedan när vi var där så blev det ju något annat så jag lämnade dem

HEMLIG

och ja, de kommer tillbaka.

Förh.led. frågar [redacted] Du berättade att i samband med att du bett Hamza och Ali köra dig till centralstationen i stockholm så säger du att du tog Hamzas telefon, märkte att han slagit in fel adress och du skrev istället in centralstationen. Ser du då i telefonen vart ni befinner er någonstans? Du berättar ju om att ni var i någon park? Var i Stockholm är ni?
[redacted] säger att han inte kommer ihåg adresser men på fråga så var de i centrala Stockholm. Han säger att de var ju till Mc Donalds nära hotellet och en park som ligger nära Mc Donalds. [redacted] säger att om han får titta på en karta så kanske han kan säga.
Förh.led. tar fram google maps på datorn, en kartbild över Stockholms stadsdelar centralt, Östermalm, Kungsholmen, Vasastan bland annat.
[redacted] uppger att om han hade vetat någonting om detta så…förra gången han var misstänkt så…(Ohörbart, förh.led. ant.) varje gång han är misstänkt för något måste jag vara med i 8Ohörbart, förh.led. ant.). Jag visste att han har två brott, inte bara ett brott för mamman, jag visste att han har två brott. Och jag visste att de skulle komma och ta mig, jag rymde inte från Sverige, jag stannade. Sedan ringde de mig, de sa Polisen är här i lägenheten. Jag sa till min mamma, ta på dig slöjan för de kommer att komma till oss och ta mig härifrån. Hade jag varit medhjälp hade jag haft pengar efter allt det här som hände. Jag har sökt skyddad identitet för hotbilden.

På fråga så umgås inte [redacted] mycket med sin kusin Hamza men han umgås mycket med hans farbror Ahmed Abokra (Oklar stavkning, förh.led. ant.).
[redacted] får titta på kartbilden på google maps. Han uppger att det tog 13 minuter till tågstationen. På fråga om han kan känna igen någon stadsdel, adress säger han att han vill att vi söker på "MC", Mc Donalds som ska vara i närheten av centralstationen.
Förh.led. uppger att Humlegården är en av parkerna i närheten. Detta känner inte [redacted] igen. Han uppger att han bara sökte "Parker" i google, han kommer inte ihåg vad den hette eller kan ej heller lokalisera parken eller något område han känner igen på kartbilden på datorn. [redacted] uppger att han kan rita en skiss hur det såg ut på torget där de köpte pizza, strax innan de åkte till centralstationen. Det var Coop, en restaurang, tre stycken livs, en parkering i mitten, en rondell utanför och en bensinmack OKQ8 mitt emot torget (Skissen läggs som bilaga till förhöret, förh.led. ant.).
[redacted] tillfrågas om sin mail, han uppger denna samt två olika alias/användarnamn han använder på sociala medier, han har instagram och snap chat. Dessa användarnamn/alias skrivs separat i tjänsteanteckning, förh.led. ant.)
[redacted] berättar att han är [redacted] där bor han med sin mamma och sina syskon. Han har även en bror som bor där så antingen är han hos honom eller hemma med sin familj. Han studerar tredje året till bilmekaniker, han började först gå bygg ett år men sedan hoppade han på bilmekaniker istället. Han arbetade fram till i somras men slutade jobba i samband med att han skadade sitt knä, korsbandet i samband med brottning han ägnar sig åt på fritiden. De han umgås med är oftast äldre, typ 30-37 år. En han umgås med heter Fejsal (Oklar stavning, förh.led. ant.) de är uppvuxna på samma gata i Syrien, därför umgås de. Han umgås mest bara med Fejsal, han bor också i [redacted] och är18 år, -05:a.
På fråga så använder [redacted] sig bara av snap chat som chattfunktion.

Angående det han misstänks för säger han att han inte har någonting med saken att göra, han FÖRNEKAR brott. Han känner inte ens till om och när han skulle göra brottet, han säger att han hade kunnat ringa någon annan än honom, han förstår inte varför han ringer honom.
På fråga om hur [redacted] och Hamzas relation påverkats av det som hänt och det [redacted] berättar säger han "Jag hoppas att han aldrig går ut från fängelset".
[redacted] säger att han är jätteupprörd på Hamza. När Hamzas pappa ringde till [redacted] och frågade vad som hänt säger han något i stil med att jag vet inte, han är en horunge, han tog mig till Stockholm på grund av en sak han planerat i huvudet ([redacted]

HEMLIG

pekar med sitt högra pekfinger mot sin panna, förh.le.d ant). med sina rosengårdgrabbar och sen när jag var framme (ohörbart, förh.led. ant.) sen jag kom tillbaks, tack och lov att jag kom tillbaks, han sa ingenting till mig han ville bara att jag skulle hamna i skit med honom ([redacted] pekar med sitt högra pekfinger mot sin panna, förh.le.d ant) eller han skulle lägga allting på mig.
På fråga vilka rosengårdgrabbar han menar, namnet på dem säger [redacted] bara att han känner till Ali som åkte med i bilen från Malmö till Stockholm samt killen på den passbild [redacted] från skickad till sig, den killen heter Aboud (Oklar stavning, förh.led. ant.). Hamza umgås med dem.

På fråga om den somaliska killen som [redacted] i början av förhöret beskrivit som skadad och endast sa två-tre ord säger [redacted] följande; Jag var i bilen, det var jag som körde, de gick ner till killen, killen hoppade in i bilen, höger bak, han sa inte ens "Hej". De andra, Ali satt där framme tror jag och Hamza satt bak intill den somaliska killen. Ali och Hamza kallar den somaliska killen "Bror" men de kallas alla för, jag vet inte vad killen heter, han är psykiskt skadad.

På fråga vet inte [redacted] om han har varit på Vanadisvägen 30 i Stockholm, han känner inte igen att han varit där men om han får titta på kartbild igen på google maps så kanske han kan känna igen om han har varit där eller inte.
Förh.led. skriver in adressen Vanadisvägen 30 på Google maps och [redacted] tittar på kartan. Förh.led. zoomar in adressen men han är säger att han inte har varit där. På fråga vad det är som gör att han kommer ihåg att han inte dragit där säger [redacted] att han endast har varit på ett öppet torg, inte på en sån gata. Han kan ha gått förbi men han har inte stannat där, han känner inte igen att han ska ha varit där.

Förhöret pausas kl 10.54 på grund av att inspelningen avbryts efter en timme.

Kort sammanfattning av förh.del 2:

På fråga om vad [redacted] kände till om vad som skulle hända när de skulle till Stockholm säger han att han inte kände till vad som skulle hända i Stockholm annat än att de skulle dit och festa men efter att de hade gripits och varit hos Polisen så förstod [redacted] att de andra, Hamza och Ali hade åkt från Malmö till Stockholm var för att ha ihjäl folk för att ha ihjäl folk med anknytning till kurdiska räven. [redacted] nämner även att han upplevde det som att han användes som ett förkläde. Hade inte [redacted] åkt så hade inte Hamza fått åka för sin farbror.

På fråga om vem tjejen på tåget mellan Stockholm och Göteborg var säger [redacted] att han inte minns hennes namn men han vet att hon hoppade av i Skövde.

[redacted] tillfrågas vart han satt i bilen mellan Malmö till Stockholm, han uppger att han att han satt i baksätet, bakom chaufförен. Ali satt på passagerarsätet fram. [redacted] uppger att både Hamza och Ali pratade mycket i telefon under bilresan, själv hade han mestadels airpodsen i öronen, på fråga om han hörde vad Hamza och Ali pratade om i telefonen uppger han att han hörde ej så mycket av det.

På fråga vad [redacted] hade på sig för kläder och vad han hade med sig för packning mellan Malmö och Stockholm uppger han att han hade på sig ett par svarta shorts, vit fotbollströja med tryck av fotbollslaget "Paris Saint-Germain", vita eller svarta skor samt en svart kofta han hade i bilen samt korsbandsskydd på sitt skadade knä. [redacted] uppgav att han inte hade någon packning eftersom de bara var borta en natt. Vid den tidpunkten hade

HEMLIG

han långt krulligt hår och ingen mösssa/keps på sig.

På fråga vem [redacted] är säger [redacted] att han inte vet det, han har inte hört talas om det namnet.

På fråga om de två täta samtalen [redacted] mottar från Hamza 13 september berättar [redacted] att han minns ej att det rörde sig om två samtal men han vet att Hamza ringde honom en gång för att få hjälp med att boka tågbiljett. Då förh.led uppger att samtalen Hamza ringde [redacted] endast sker ca 7-8 minuter efter det att [redacted] blir skjuten säger [redacted] att han i efterhand förstår att Hamza och Ali har planerat det här.

[redacted] tillfrågas om hotbilden mot honom och han uppger att det är Foxtrotnätverket och anledningen är att de tror att han var inblandad i mordet på kurdiska rävens svärmor. Ca en vecka efter att [redacted] gick ut från att ha suttit hos Polisen fick [redacted] veta av sin kompis Hassan Ali i Malmö att det är folk från Malmö som frågar efter honom. På grund av hotet har [redacted] och hans familj flytt Malmö för några dagar sedan, de vågar inte vara kvar där.

På fråga hur [redacted] mår säger han att han mår väldigt dåligt, har sömnproblem, även hans mamma mår mycket dåligt.

[redacted] uppger slutligen "Det är mycket som pågår nu och mer kommer att hända" han uppgav även att det är säkrare att vara i Syrien än i Sverige.

På fråga om advokat Lodin har några frågor önskar han bara att [redacted] förtydligar gällande det förhörsledaren tidigare frågat om Vanadisvägen 30, om [redacted] minns om han kan ha passerat där eller hur det är med det. [redacted] uppger att det kan ha varit så att han passerat den adressen men 75% chans att det inte har skett.

På frågan om vad det är som gör att Hamza vill blanda in [redacted] i detta säger han att det inte bara är han utan vem som helst som kan hjälpa honom i detta. [redacted] säger att om inte han hade åkt med till Stockholm så hade Hamza aldrig fått åka för sin farbror.

[redacted] tillfrågas om Polisen kan göra något utredningsmässigt som styrker det [redacted] säger säger han att Polisen kan fråga vem som helst som känner honom, de kommer direkt att säga "Nej", att Mohammad inte har gjort det här.

Förhöret avslutas.

HEMLIG

Skiss torget

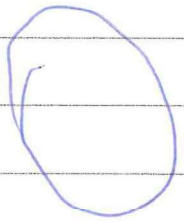

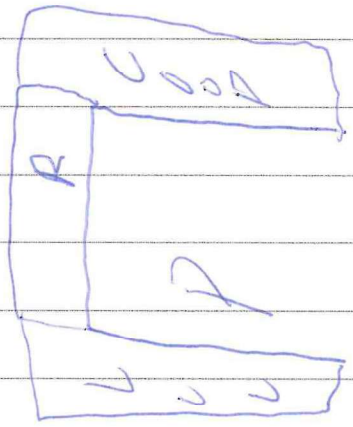

Polisen

Förhör

Förhör nr 2 [redacted] Transkriberat

Signerat av

Signerat datum

Enhet	Diarienr
Region Stockholm, Grova brott 4 PO Sthlm City	5000-K1147925-23

Hörd person	Personnummer
[redacted]	20041107-6631

Den hörde är	ID Styrkt	Ställning till misstänkt - målsägande - vittne
Misstänkt	Nej	

Tolk	Språk
Soma Lahdo	arabiska

Ytterligare information om anledning till förhör — Underrättad om misstanke

[redacted] är misstänkt för medhjälp till mord

En eller flera personer har tillsammans och i samråd den 11 september 2023, eller dessförinnan, fattat beslut om att mörda [redacted], och under tiden 11-13 september 2023 även planerat utförandet och anstiftat andra att utföra mordet. Personer som anlitats för att organisera och utföra mordet har utsett ett område där skjutningen skulle ske, Vasastan i Stockholm. Offret [redacted] har den 13 september 2023 lockats till platsen där en skytt på nära håll avlossat flera skott som träffat [redacted]. [redacted] avled av skadorna.

[redacted] har, tillsammans och i samförstånd med andra, varit delaktig i planerandet av mordet på [redacted] under resa från Malmö till Stockholm med andra gärningspersoner den 11-12 september 2023, då det bl a dokumenterats en bild av målsäganden. [redacted] har även ett fotografi på ett pass tillhörande en av de personer som planerat och anstiftat utförandet av mordet i sin telefon. Ca sju respektive åtta minuter efter mordet så har [redacted] telefonkontakt med en av utförarna till mordet. [redacted] har genom sitt agerande främjat gärningen med råd och dåd.

Underrättad om 12 § FUK	Underrättad om rätt till försvarare	Godtar den försvarare som rätten förordnar	Försvarare/ombud närvarande
Ja			Ja

Försvarare/ombud önskas
Marcus Lodin

Förhörsledare	Förhörsdatum	Förhör påbörjat	Förhör avslutat
Jenny Larsson	2023-10-11	10:03	11:47

Förhörsplats	Typ av förhör	Förhörssätt
	RB 23:6	Videobandsförhör

Förhörsvittne	Utskrivet av
	MO

Involverad personal	Funktion
Lena Wiklund	Biträdande förhörsledare

Berättelse

K1147925-23

Hörd person: [redacted]

HEMLIG

Förhörsledare: Jenny Larsson
Biträdande förhörsledare: Lena Wiklund

Övriga närvarande: Advokat Marcus Lodin. Tolk

Datum: 2023-10-11

H = Hörd person
FL = Förhörsledare
FL2 = Biträdande förhörsledare
A = Advokat
T = Tolk

FL: Då startar vi den där. Eller videoinspelningen. Nu är videoinspelningen igång, klockan är 10:03, vi har den 11 oktober 2023, befinner oss i förhörsrum polisarresten i XXX. Och vi ska hålla förhör med [redacted] i ärende K1147925-23. Och förhöret videoinspelas, sparas i FILIP. Och med vid förhöret finns även försvarare via telefon, Marcus Lodin. Vi har även en tolk med på arabiska. Och jag tänker, tolken du kan ju börja med att presentera dig själv.

T: Absolut. Jag gör det först på arabiska och sen på svenska. Jag heter (Ohörbart 00:01:13) och tolkar allt som sägs under samtalet. Tolkar i jag-form, neutral, opartisk och har tystnadsplikt. Varsågoda.

FL: Ja då tänker jag, tolken då kanske du kan… för vi sa just innan vi slog igång förhöret att vi kommer och ta frågor och svar på…

H: Svenska.

FL: … svenska. Precis.

T: Ja.

FL: Men att du finns med som medlyssning ifall att vi behöver hjälp att tolka eller att du, Mohamad inte förstår någonting, någon fråga eller så där, så är det bara att ta hjälp av tolken. Okej?

T: Absolut. Ja.

FL: Då vi som håller förhöret heter Jenny Larsson och Lena Wiklund. Och vi påbörjar här då. Då är det ju så här, [redacted] att du hörs som misstänkt för brott, och då har du dina rättigheter enligt förundersökningskungörelsens tolfte paragraf. Det innebär att du har rätt till att ha en försvarare närvarande. Du har Marcus Lodin med dig via telefon. Du har rätt till tolk, vilket vi också har idag. Du har rätt att inte behöva yttra dig över misstanken och inte heller i övrigt behöva medverka till utredningen av din egen skuld. Du har rätt att ta del av utredningsmaterial i den mån det kan ske utan men för förundersökningen. Och staten betalar kostnaden för en offentlig försvarare, men om du döms för ett brott så kan du bli skyldig att betala tillbaka hela eller delar av kostnaden av ditt försvar.

H: Ja.

FL: Har du förstått dina rättigheter?

H: (Nickar)

HEMLIG

FL: Och det är bra, vill jag bara påminna om, att du försöker tala tydligt och högt så att vi hör allihopa.

H: Yes, yes.

FL: Sen ska jag även läsa upp att du har möjlighet till strafflindring där det inte är föreskrivit lindrigare straff än sex månaders fängelse. Om du som tilltalad lämnat uppgifter som är av väsentlig betydelse för utredningen av brottet. Det samma gäller om du som tilltalad lämnat uppgifter som är av väsentlig betydelse för utredningen av någon annans brott, för vilket det inte är föreskrivet ett lindrigare straff än sex månader eller någon annans försök, förberedelse eller stämpling till ett sådant brott om gärningen är belagd med straff.

H: Ja.

FL: Har du förstått?

H: Ja.

FL: Då ska du delges följande brott… eller gärningsbeskrivningen då. [redacted] är misstänkt för medhjälp till mord. En eller flera personer har tillsammans och i samråd den 11 september 2023 eller dessförinnan fattat beslut om att mörda [redacted] Och under tiden 11-13 september 2023 även planerat utförandet och anstiftat andra att utföra mordet. Personer som anlitats för att organisera och utföra mordet har utsett ett område där skjutningen skulle ske, Vasastan i Stockholm. Offret [redacted] har den 13 september 2023 lockats till platsen där en skytt på nära håll avlossat flera skott som träffat [redacted]. [redacted] avled av skadorna.

[redacted] har tillsammans och i samförstånd med andra varit delaktig i planerandet av mordet på [redacted] under resa från Malmö till Stockholm med andra gärningspersoner den 11-12 september 2023 då det bland annat dokumenterats en bild av målsäganden. [redacted] har även ett fotografi på ett pass tillhörande en av dom personer som planerat och anstiftat utförandet av mordet i sin telefon. Cirka sju respektive åtta minuter efter mordet så har [redacted] telefonkontakt med en av utförarna till mordet. [redacted] har genom sitt agerande främjat gärningen med råd och dåd.

H: (Ohörbart 00:05:34) [redacted] har gett råd och dåd, på jag vet inte vad.

FL: Det här är den gärningsbeskrivning som vi läste upp till dig igår under det korta, så kallat 24 8-förhöret. Då gick vi igenom det här och läste igenom det här så du skulle förstå några gånger. Det jag och min kollega gör nu, det är att vi ska hålla ett förhör med dig. Det är viktigt, som sagt var, att du förstår vad du är misstänkt för och dina rättigheter. Men det här är den gärningsbeskrivning som du har fått uppläst för dig. Är det någonting du funderar på där? Har du förstått vad det här innebär? Det du är misstänkt för.

H: Ja.

FL: Och alla hör mig?

A: Vi hör dig.

T: Jag hör dig. Tolken.

FL: Men då har du förstått…

HEMLIG

H: Ja.

FL: … brottsmisstankarna?

H: Ja.

FL: Då skulle jag vilja, [redacted] att du berättar fritt om dom här misstankarna. Med egna ord.

H: Jag kommer inte ihåg vilken dag det var, men jag vet att det var 11:e till 13:e. Jag åkte 11 september till Stockholm klockan sju. Sen var jag framme andra dagen. Alltså sju eftermiddag. 19:00.

FL: Har jag förstått det rätt, klockan sju den 11 september åkte du till Stockholm?

H: Ja.

FL: Och klockan 19 blev det den 12 september?

H: Alltså nej, 19…

FL: 19 samma dag?

H: Klockan 19, 11 september…

FL: 11 september.

H: … åkte jag. Körde jag från Malmö till Stockholm. Och han som körde var min kusin. Och jag åkte med dom på grund av att jag är den här mogen kille som… som känner hans farbror. Killens farbror (Ohörbart 00:07:31)

FL: Alltså vissa ord vill jag att du pratar tydligt så jag förstår vad du menar. Alltså…

H: En kille som heter (Ohörbart 00:07:41)

FL: Ja.

H: Han är bekant till familjen. Till min familj. Hans bror är gift med min syster och så hit och dit. Vi känner varandra jättemycket.

FL: Jag förstår. Mm.

H: Han kom till mig (Ohörbart 00:07:50) åker till Stockholm hit och dit. Vi ska gå och festa och så, och så vi kommer tillbaks andra dagen. "Vad tycker du?" Jag bara "Inga problem. Men jag kommer inte betala, jag har inte pengar." Han bara "Nej, jag betalar allting. Men du ska bara…" alltså bara gå säga till min farbror… tolk?

T: Ja?

H: "Jag ska övertala min farbror att du ska med mig till Stockholm så han tillåter mig." Jag bara "Okej, inga problem." Jag känner hans farbror jättebra. Hans farbror är 35-37 år. Jag bara "Inga problem." Jag ringde hans farbror hit och dit (Ohörbart 00:08:39) att vi ska åka till Stockholm. "Vad ska ni göra där?" Jag sa till honom vi ska gå bara träffa några tjejer hit och

HEMLIG

dit och så och så och så. Och (Ohörbart 00:08:49) att vi skulle sälja en klocka. Han sa att han har en klocka han ska sälja där uppe och jag ska följa med han bara. Han bara "Okej, inga problem. Ta hand om er och kom andra dagen som du har planerat." (Ohörbart 00:09:00)

Vi åkte klockan 19:00, vi var framme klockan åtta på morgonen. Och det här passet du pratar om, det var min kusin, alltså han bekant till familjen, Hamza, som skickade till mig. Det var inte någon annan. Och han skickade till mig för han skulle boka hotell och han har inte pengar och kort. Och så ringer han sin vän och sin vän skicka till hans kontaktuppgifter så han kan boka på hans namn för han har (Ohörbart 00:09:29) kort eller bank (Ohörbart 00:09:31) han boka på hans namn, på hans väns namn. Så därför har jag bilder på passet.

FL: Vems bild är det som är på passet? Vems pass är det?

H: Hans vän.

FL: Som heter?

H: Ja, han heter (Ohörbart 00:09:45) dom kallar han Aboudi.

FL: Boudi?

H: Aboudi.

FL: Aboudi?

H: Ja.

FL: Det är den person som är på passet?

H: Ja, exakt. Och sen… vi var framme klockan åtta på morgonen. Jag gick i hotellet, jag sov. Jag vakna klockan ett två. Jag ringde min kusin. Han kom efter en timme och… det var fullt med knark.

FL: Det var fullt med?

H: Med knark. Dom knarka (Ohörbart 00:10:15)

FL: Vilka då? Du får gärna säga namn.

H: Min kusin och hans barndomsvän.

FL: Vad heter din kusin och din barndomsvän?

H: Kusin heter Hamza (Ohörbart 00:10:27) och han andra, tror han heter Ali. Han heter Ali på Snap. Han adda mig på Snap när vi var på väg till Stockholm. Jag vet inte hans efternamn någonting.

FL: Och dom knarkade?

H: Dom knarkade (Ohörbart 00:10:37) Och klockan två typ så vaknar jag och försökte ringa min kusin. Han bara "Jag har hämtat frukost till dig och jag är framme om en timme." Så jag bara "Okej, inga problem." Jag åt lite (Ohörbart 00:10:57) och sen (Ohörbart 00:11:01) för bordet var fullt med knark. Så jag plocka upp allting i en väska (Ohörbart 00:11:08) jag såg deras kläder att det var svart och vitt. Jag la allting i en påse. Sen ringde jag min kusin och

HEMLIG

han kom. Han sa att det var 20 minuter, det tog han en timme och 20 minuter tills att han kom. (Ohörbart 00:11:24) ska boka en dag till.

FL: Kom ihåg och försöka prata tydligt. Sakta och tydligt.

H: Han bara "Vi ska boka en dag till." (Ohörbart 00:11:32) det finns inte någon behov att boka en dag till. Vi skulle vara framme igår (Ohörbart 00:11:36) ett. Och det är redan sent. Vi var framme (Ohörbart 00:11:39) timmar.

FL: Och då har det gått in på den 12:e?

H: Ja. (Ohörbart 00:11:44) 12:e, sen vi kom till hotellet. Så jag bara… och det är lite sent. Jag… alltså dom sa till mig vi skulle vara framme klockan tolv ikväll 11:e (Ohörbart 00:11:56) festa där. Och nu vi blev framme efter åtta timmar. Så det är riktigt sent. Och du vet själv att jag kan inte stanna längre än en dag. För jag har familj (Ohörbart 00:12:06) Han bara "Okej (Ohörbart 00:12:08) låt oss bara gå ta någon promenad i Stockholm. Du har aldrig sett Stockholm." Och det är sant, jag har aldrig varit i Stockholm. Jag bara "Okej, inga problem. Men vi åker idag." Han bara "Ja, vi åker idag." Jag bara "Okej".
Vi gick ut, vi gick till Mc, vi åt… nej, vi tog maten med oss (Ohörbart 00:12:26) äta där. Och sen vi åt maten i någon park. Och där dom ville röka. Sen det fanns barn som kom. Och jag har tillåtit inte dom att röka medans det fanns barn.

FL: Alltså barn som kom dit?

H: Ja. Som förskolan.

FL: Ja okej, förskolebarn?

H: Ja, exakt. Så jag tillät inte dom att röka. Så jag tog dom till en annan park, och då det var jag som körde. Annars jag har aldrig kört hela resan. Det är första gången jag kör i Stockholm. För min kusin, han… alltså han är jättedålig på att köra. (Ohörbart 00:13:05) men jag blev av med den.

FL: Så du har inget körkort?

H: Nej.

FL: Vems bil körde ni?

H: Det var min kusin som ordnade. Han ordnade en hyrbil.

FL: Vad var det för hyrbil?

H: Volvo XC 40 tror jag.

FL: Var hämta ni upp den då?

H: Från Malmö.

FL: Vet du var i Malmö?

H: Från en bensinmack.

FL2: Okej, men vad hände sen?

HEMLIG

H: Sen vi (Ohörbart 00:13:35) jag lät inte dom röka där. Jag bara "Det är skämmigt. Det finns barn och så och så och så." Jag tog dom till en större park. Dom rökte där och sen så jag till min kusin "Det är åka tillbaks." och hit och dit och så och så och så. (Ohörbart 00:13:51) sen när vi gick till Mc, vi åt bara lite sånt snabbmat. Han bara "Vi äter bara." (Ohörbart 00:13:59) vi har gott om tid. Jag bara "Nej, jag har inte gott om tid. Klockan är snart sent. Så vi måste dra snart. Annars (Ohörbart 00:14:07)" Han bara "Nej nej, vi drar tillsammans." Jag bara "Okej". Vi körde lite runt i Stockholm, sen han gav mig en adress (Ohörbart 00:14:20) stort torg i Stockholm.

FL: Ett stort torg i Stockholm?

H: Ja. Sen ett torg och sen… ja, det är så, det finns en pub här, sen restauranger här och sen livs och sånt här på kanten. Och då vi gick ner, beställde pizza. Kom deras vän helt plötsligt och träffa dom. Och då, dom träffa en kille, han var helt (Ohörbart 00:14:50). Alltså killen var (Ohörbart 00:14:53) två tre år tillsammans. Han var somalier.

FL: Han var?

H: Somalier. Kommer han, han hälsa inte ens på mig (Ohörbart 00:15:06) jag fråga min kusin "Hur känner du han?" Han bara "Jag känner inte han. Det är Ali som känner han." Jag bara "Okej. Ska vi inte dra?" Han bara "Låt oss äta bara." (Ohörbart 00:15:21) Vi åt och sånt. Sen bara jag "Vad ska vi göra efter?" Dom bara "Vi ska dra någonstans ta det lugnt bara." Han säger "Vi väntar här en natt till och vi festar och vi kommer och köra imorgon." Jag bara "Nej, vi kör (Ohörbart 00:15:38)"

FL: Prata lite saktare, lite tydligare.

H: Han bara "Antingen om det händer någonting vi stannar här och vi kör imorgon. Det är lugnt." Jag bara "Nej, det är inte lugnt. För mig, du vet själv hur min familj är det inte lugnt. Jag kan inte stanna längre." Han bara "Men ta det lugnt och så och så och softa till dig och vi sitter och hit och dit." Jag bar "Nej". Jag kollar tåget. Tåget går 19:23. Och klockan var redan 19. Så sa jag till han "Du har 10 minuter på dig. Kör du mig till tågstationen och du vill stanna, jag skiter i. Annars jag tar bilen och jag kör till Malmö själv." Han bara "Nej, ta det lugnt. Låt oss äta bara och sen jag kör dig." Jag bara "Okej". Han ville att jag ska stanna.

Vi åt och sen han bara… vi går till bilen, sen han bara "Jag kör dig, ta det lugnt bara." Klockan blev tio över sju. Han bara "Ta det lugnt, jag kör dig." Jag bara "Antingen startar du bilen nu eller jag kör själv." Han bara "Nej". Han starta bilen och han körde. Han körde på en annan adress. Jag vet inte adressen, jag sa till han "Ge mig telefonen så kan du fokusera." Jag tog telefonen, jag såg att det var en annan adress. Det var inte tågstationen som jag hade på min telefon. Jag bytte den (Ohörbart 00:16:58) tågstationen. Och när vi var framme, det var tjugo över. Så han skratta. Han bara "Hur hamna vi här?" Jag bara "För du la en fel adress. Jag vet." Och jag hoppa av direkt, för jag har tre minuter på mig bara.
Jag hoppa av och jag sprang till tåget. Jag vet inte ens vart tåget är, det är första gången jag är i Stockholm. Jag går in, jag kollar hit och dit, jag ser vart det är. Jag har två alternativ. Antingen köper jag biljett och missar tåget eller tar tåget och missar biljetten. Så jag tar tåget och missar biljetten. Och han sa till mig "Om du inte tar tåget, ring mig, jag kommer tillbaks till dig." Jag bara "Okej. Jag vill inte tillbaks." Så det där kändes riktigt skumt när han svängt om och han är skadad och det är Rosengård och hit och dit. Så därför jag tog tåget. Sista sekunden hann jag tåget, jag tog den.

Sen jag hade inte biljett, och jag sa till han tågvärd, eller vad han heter, att jag ska försöka

HEMLIG

lösa biljetten. (Ohörbart 00:18:02) har inte BankID i telefonen. "Så om det funkar, jag ringer min mamma eller bror och jag låter han köper biljett till mig, han skickar den till mig." Han bara "Nej, det går inte." Jag bara "Snälla. Det är långt." och så och så och så. Han lät inte mig. Han kasta mig en station efter. Och det var… jag vet inte vad heter. Jag vet inte vad heter. En station efter Stockholm.

FL: Okej…

H: Alltså från Stockholm till Malmö. Så han kasta mig där. Och då jag vänta, jag väntar på andra tåget. Jag väntar typ… jag väntar inte länge. Jag vänta nästan fem tio minuter. Och jag tar tåget, det var mot Göteborg. Jag tog tåget mot Göteborg. Jag vet inte (Ohörbart 00:18:37) mellan Göteborg och Trelleborg, vilken är närmare till Malmö. (Ohörbart 00:18:41) jag tänkte det är närmare än Stockholm i alla fall. Och jag tar tåget. Där inne såg jag en tjej, så jag satt och prata med tjejen och hon fixa en biljett till mig. Jag betala kontant till henne. Och sen löste hon biljetten på hennes telefon. Jag vet inte om hon skicka biljetten till mig, jag kommer inte ihåg.

Och då hamna jag i Göteborg, och då var det 12:e. Sen jag ringde min kusin och bara "Ska du inte komma tillbaks?" Han bara "Nej". Jag ringer hans farbror, jag bara "Jag vet inte vad din brorson håller på med. (Ohörbart 00:19:24)", "Låt han komma tillbaks." Sen min kusin ringde mig, alltså han Hamza (Ohörbart 00:19:32) och han bara "Gör inte så. Säg till min farbror bara att jag och du bråka och därför du kom tillbaks. Jag ska stanna där och jag ska festa. Det räcker, var inte sådan kille som ringer och så och så." Jag bara skiter i.

Okej. Jag ringer hans farbror, jag bara "Jag bråka med han bara och jag lämna han." Så han bara "Varför bråkar?" Nej, jag bara "Därför bara. Alltså han är riktig knarkare." Han bara "Tar han knark?" Jag bara "Ja ja." Jag vill att han ska hämta honom. För det känns att han skulle göra något dumt, och jag har mina grejer i bilen. Så om han blev torskad ska det komma på mig. Så han bara "Ja, jag ringer han." Han ringde honom, han bara "Okej, jag åker om några timmar." Han bara "Okej". Sen jag åkte till Göteborg, från Göteborg till Halmstad. Jag ringde hans farbror, hans farbror kom och tog mig från Halmstad. Då jag var framme klockan (Ohörbart 00:20:25)
FL: Tolv på dagen?

H: Nej, på natten.

FL: På natten? Mm.

H: Jag sov. Andra dagen jag vakna, jag ser hans farbror ringer mig. Han bara "Hamza svarar inte och han har inte kommit hem." Jag försöker ringa Hamza, jag försökte ringa Hamza. På väg till Stockholm, när vi var på väg till Stockholm, Hamza hade en telefon och han la den någonstans som han inte vet vart. Så hela vägen han körde en fel sväng, han tar till höger en felsväng eller sånt. (Ohörbart 00:21:01) han bara "Inte nu, inte nu." Sen jag lät hans vän ringa mig. Så jag har hans väns nummer.

FL: Och vem är det då?

H: Ali.

FL: Ali. Mm, okej. Mm.

H: Då Ali ringde mig. Andra gången när jag försökte ringa Hamzas farbror, han sa till mig att Hamza svarar inte. Jag försökte ringa Hamza många gånger. Och sen jag gick ut hemifrån

HEMLIG

och hans farbror kom till mig och vi gick till hans lägenhet. Vi satt och vi försökte ringa hans mamma (Ohörbart 00:21:30) Hamza är i Stockholm och han svarar inte. Jag vet inte vad han håller på med. Och han gick ut med en av Rosengård-grabbar. Så därför. Sen låt han komma tillbaks. Sen vi gick till polisstationen. Vi leta efter honom, om han är tagen någonstans eller något. Han svara inte och det var det… jag vet inte om det var 12: eller 13:e, jag kommer inte ihåg. Men i alla fall… det är 13:e.

FL: 13:e ja. Mm.

H: Och då försökte vi få tag på han. Efter tre fyra timmar svara han, Hamza. Och han bara "Vad är det med er? Varför har ni ringt min mamma?" och så och så. "Jag tappa min telefon." Han sa till sin farbror att han blev av med sin telefon och att polisen gjorde jakt efter honom. På grund av att han har inte körkort. Jag vet han har körkort från ett annat land. Men har det och blivit av med den. Men han bara "Dom gjorde jakt och därför. Nu jag kommer komma. Och ring inte min mamma hit och dit. Och varför ringer ni min farsa?" (Ohörbart 00:22:34) Jag bara "Ja, okej. Men kom tillbaks." (Ohörbart 00:22:38) Stockholm.

FL: Vad sa du, att?
H: Vi fråga han "Var är bilen?" Han bara "Jag lämna bilen där i Stockholm." Sen han filma till oss att han är helt så skadad i armarna och så.

FL: Din kusin?

H: Ja, Hamza. Han bara "Därför polisen var efter mig. Jag hoppa av bilen och jag sprang." Jag bara "Varför dom går efter dig? (Ohörbart 00:23:02) bara så för körkort?" (Ohörbart 00:23:06) jag bara "Okej". "Kom idag." Han bara "Jag kommer." Jag var tillsammans med hans farbror. Han bara "Ja okej, jag kommer." Då klockan var typ fyra fem, jag kommer inte ihåg. Vi stanna, vi stanna, vi stanna hos hans farbror tills klockan var sju åtta, sen jag drar hem (Ohörbart 00:23:26) kan inte vara länge ute. Och då var jag hemma…

FL: Och då pratar vi åtta på kvällen…

H: Ja.

FL: … den 13:e? Mm.

H: (Ohörbart 00:23:34) hemma. Jag satt och så och så och så. Sen han ringde mig. Han sa till mig "Kusin, jag har inte internet och kolla tåget."

FL: Vad sa du?

H: "Jag har inte internet och kolla tåget. Kan du kolla den till mig?" Jag bara "Kusin, gå till någon skärm (Ohörbart 00:23:56) och kolla när tåget mot Malmö kommer. Jag pallar inte." Han ringde mig (Ohörbart 00:23:59) jag bara "Jag pallar inte. (Ohörbart 00:24:03) ta sömntabletter." Jag hade redan tagit sömntabletter. Jag tar alltid sömntabletter vid nio. Nio till tio. Han bara "Ja, okej." Jag bara "När är du här?" Han bara "Jag är framme imorgon klockan typ åtta." Jag bara "Det är bra. Då vi ses imorgon." Han bara "Okej". Jag klicka.

Andra dagen han kom. Jag gick ut hemifrån klockan nio. Jag skulle till skolan, jag börjar tolv. Då hans farbror ringde mig, han bara "Hamza är här." Jag bara "Det är bra. Var är ni?" Han bara "Jag kommer förbi dig och jag ringer när jag är framme." Jag bara "Okej". Dom kom förbi och jag tog bussen (Ohörbart 00:24:47) och sen vi planera på ett ställe där… alltså båda två är med oss. Jag hoppa av bussen, dom var alltså redan bakom bussen. Och jag hoppa in i

HEMLIG

bilen, jag satt inne, jag bara "Vad har hänt? Var är bilen? Vad har du gjort där? Var är Ali, din vän? Vad håller du på med?" Han bara "Ingenting. Men jag gjorde något för 100 lax." Så han (Ohörbart 00:25:13)

FL: Vad sa du? Kan du upprepa vad han sa till dig?

H: "Jag gjorde något för 100 lax."

FL: "Jag gjorde något för 100 lax."?

H: Ja. 100 000. Och då han slog sin ficka och han skrattar och sen han bara… och hans farbror frågar "Var är telefonen? Din telefon, har dom tagit den? Din luffare." och hit och dit. Han bara "Nej, det är lugnt. Jag har pengar för att köpa en annan." Han bara "Var har du fått pengarna ifrån?" Han berätta. Jag fråga han på svenska. Hans farbror kan inte svenska. Jag fråga han på svenska, han bara (Ohörbart 00:25:48) jag bara "Okej" (Ohörbart 00:25:51) "Insatsstyrka kom och tog oss. Och det var för en skjutning i Uppsala. Dom tog oss till arresten och så och så och så." (Ohörbart 00:26:02)

FL: Och det här var den 13:e då?

H: 14:e.

FL: 14:e. Mm. 14 september.

H: (Ohörbart 00:26:11) jag har ingenting med det och göra. Jag visste ingenting om vad dom skulle göra där uppe och så. (Ohörbart 00:26:21) passet, som sagt, jag fick den från min kusin och han skickade bara för han skulle boka hotellet. Så var det. (Ohörbart 00:26:29)

FL2: Skulle du boka hotellet?

H: Nej. Men han skulle boka hotell på hans väns namn.

FL2: Men varför skicka han bilden till dig?

H: För han ska boka från sin telefon, så har han bilden på min telefon.

FL: Vad var det för hotell ni bodde på? Vad hette hotellet?

H: Jag vet inte.

FL2: Vet du vart det låg?

H: Nära station, det enda jag vet.

FL: Nära Centralstationen alltså?

H: Ja. Det var så att det är en stor parkering. Man parkerar… jag kommer inte ihåg… jag minns inte allting. Så om ni vill veta mycket, gå till förra förhöret och kolla där. Det var en stor parkering. Man parkerar och sen man går runt och man går in till hotellet. Och hotellet, det fanns ingen personal där. Man står (Ohörbart 00:27:20)

FL2: Man checkar in själv?

H: Ja, man checkar in själv.

HEMLIG

FL: Och vems namn, det kanske du fick frågan, vems namn var det bokat i?

H: Det var Hamza som kom in på hotellet. Det var alltså han som skrev in numret och checka in. Så jag vet inte om det var på hans namn eller Aboudis namn. Men han skicka Aboudis pass varför han skulle boka på hans namn.

FL2: Men i den här bilen du säger att ni hyrde… din kusin hyrde en bil i Malmö som ni åkte med, vilka åkte i den bilen?

H: Jag, han och Ali.

FL2: Ni tre? Okej. Och vem körde från Malmö?

H: Han.

FL2: Din kusin?

H: Ja.

FL2: Okej.

H: Jag satt bakom ratten en gång när vi var vid bensinmack. För då han körde alltså helt fel. Jag körde typ ut från bensinmacken, sen jag parkera direkt efter, jag bara "Nej, jag vill inte köra." Jag vill att dom ska stoppa oss och hit och dit. (Ohörbart 00:28:22) så jag hoppa av bilen. Jag körde en gång till i Stockholm. Och det var det för att han kunde inte köra, för Stockholms vägar är inte som Malmös vägar.

FL2: Men vad var anledningen, som du uppfatta, att ni skulle åka på för resa när ni åkte från Malmö till Stockholm?
H: Vi skulle festa. Och hans vän, han sa till mig att hans vän skulle träffa sina vänner där. Jag bara har ingenting med det och göra. Han ska festa med oss, sen han ska stanna där längre. (Ohörbart 00:28:50) I alla fall, vi går och festar, sen vi kommer tillbaks. En natt stannar vi där, för jag kan inte stanna längre. Han bara "Okej". Och sen när vi var där, det blev något annat. Så var tvungen och lämna dom, komma tillbaks.

FL: Du säger så här att du aldrig varit i Stockholm tidigare, det här var ditt första och enda tillfälle du har varit i Stockholm…

H: Ja.

FL: Jag tänker, du berättar ju även att ni använder er av en telefon, bland annat när ni ska leta upp adress för att köra till Centralstationen eller tågstationen och så. Jag tänker, när du tar upp den här telefonen och ni kollar adressen, färdvägen så att säga, då ser du vart ni befinner er också. Vart i Stockholm befinner ni er då när ni kör runt? Du pratar om någon park. Var i Stockholm är ni?

H: Jag kan inte adresser.

FL: Inte gata, men kanske område, vad det heter?

H: (Ohörbart 00:29:41)

FL: Kommer du ihåg vad som stod på när ni sökte adressen?

HEMLIG

H: Nej.

FL2: Men var ni i centrala Stockholm? Alltså…

H: Ja, det var centrala Stockholm. Alltså det var nära. Det var ett Mc och sen en park som ligger nära Mc. Sen en park till.

FL2: Men när du säger Mc, menar du McDonald's då?

H: McDonald's.

FL: Är det McDonald's som är nära hotellet där ni var eller?

H: Mm. (Ohörbart 00:30:10) Google Maps i dator och sånt, jag tror jag kan…

FL: Mm.
FL2: Om du startar så kan jag ta fram.

H: (Ohörbart 00:30:29) någonting om förra gången jag var misstänkt (Ohörbart 00:30:33) det är inte varje gång man är misstänkt för något (Ohörbart 00:30:37) och jag visste att han är… han har två brott, inte bara för (Ohörbart 00:30:43) han har en brott som är mord. Jag visste inte om det för tre dagar sen. Och jag visste att (Ohörbart 00:30:50) Jag rymde inte från Sverige, jag stanna. Om ni kom till hemma hos mig (Ohörbart 00:30:56)-gatan i Malmö och jag visste om det, och sen dom ringde mig, dom bara "Polisen är här i lägenheten." Jag bara "Ja, okej." Jag sa till min mamma "Ta på dig slöja för dom kommer komma till oss och ta mig härifrån." (Ohörbart 00:31:08)

FL: Okej. Men du…

H: Hade jag varit medhjälp, jag hade haft pengar efter allt det här som hände. Jag har inte sökt skyddad identitet (Ohörbart 00:31:21)

FL: Umgås du mycket med din kusin?

H: Nej. Han var utomlands.

FL2: Han var inte?

H: Han var inte i landet. Han var utomlands. Så han kom typ mitt i sommaren. Och jag umgås med hans farbror. Inte med honom så mycket. Men han var hos sin farbror mycket.

FL2: Vad heter farbrorn? Det kanske du…

H: Ahmed Abo Kraa.

FL: Du kan ta det en gång till. Vänta…

H: Ahmed Abo Kraa.

FL: Ahmed Abo Kraa.

FL2: Här har jag tagit… du måste komma på den här sidan, för skärmen sitter fast.

HEMLIG

FL: Där ser du en kartbild. Vi visar en kartbild över centrala Stockholm nu.

FL2: Nu ska vi se om vi tar Central…
H: Torget var 13 minuter från tågstationen.

FL: 30 minuter från tågstationen?

H: 13.

FL2: Här är ju Stockholm Central.

H: Ja.

FL2: Där ser du… ja det finns ju många.

FL: Kommer du ihåg någonting?

H: Hm…

FL: Här ser du lite större. Här är Stockholms centrala delar. Östermalm har du där, Stads… här är Kungsholmen, Vasastan.

H: Det var någonting sånt här. Kan man inte söka på Mc?

FL: McDonald's?

H: Ja.

FL2: Då är frågan…

FL: Vänta vi kan…

FL2: Där. Den där.

FL: Ja, förlåt. Då ska vi se… här är olika, ser du? Vi håller på och söker fram en McDonald's som ska vara nära Centralstationen där.

FL2: Där finns ju… Humlegården är ju en park som är…

H: Nej, det var inte den.

FL: Du känner inte igen det?

H: Nej. Inte vad jag minns.
FL: Känner du igen dom större delarna i Stockholm? Kungsholmen, Östermalm, Vasastan…

H: Nej, jag vet inte ens vart vi var. Men det jag vet, det fanns en park.

FL: Vasaparken.

H: (Ohörbart 00:33:52) du vet när man söker i Google, bara man söker parker…

FL: Okej.

HEMLIG

H: Men jag vet inte, nej.

FL2: Nej, men det är inte så lätt om du bara varit en gång i Stockholm så är det inte så lätt.

FL: Okej. Ja, men då har vi gjort ett försök i alla fall och titta.

H: Jag kan rita torget till er (Ohörbart 00:34:10)

FL2: Ja, det kan du göra.

FL: Då ska [redacted] få rita vart han minns att torget var från… är det från Centralstation sett? Eller från hotellet sett?

H: (Ohörbart 00:34:24) från torget efter vi åt till tågstationen. Och det tog oss 13 minuter.

FL: 13 minuter?

H: Ja.

FL2: Men förstod jag dig rätt, ni var och hämtade mat, sen så gick ni till den här parken för och käka. Och sen så skulle dom röka och då kom det barn?

H: Ja.

FL2: Och då tyckte du att "Nej, men här kan vi inte vara. Vi måste åka."?

H: Någonstans där det inte finns barn.

FL2: Nej, där det inte finns barn.

H: Ja. Och sen jag körde… eller jag körde dom. Jag körde dom till en stor park och…

FL2: Är det den parken du ska rita nu?

H: Nej.

FL2: Den första parken?

H: Det är torget (Ohörbart 00:34:59)

FL2: Okej. Perfekt.

H: Det var upp här. Sen var det restaurang (Ohörbart 00:35:12)

FL: Tre stycken?

H: Alltså livs.

FL: Ja, livs. Affärer typ? Och "R" står för restaurang?

H: Ja. Och sen här är parkering.

FL: I mitten där?

H: Ja. Utanför den var en rondell här. Och här var det en bensinmack.

HEMLIG

FL: Kommer du ihåg vad det var för bensinmack?

H: OKQ8 tror jag. Mer än så kan jag inte.

FL: Då kommer vi att lägga till den där skissen du har gjort i…

FL2: Och det här var torget?

FL: Bifogar i ditt förhör.

H: Ja. (Ohörbart 00:36:03) innan jag körde till tågstationen.

FL: Och då tog det 13 minuter därifrån till tågstationen?
H: Mm.

FL: Och sen, vi kommer ställa dig en del frågor, men jag kommer gå tillbaka och fråga om det här. Du säger det var lite stressigt där du beskriver där du skulle ta tåget och du ville få din kusin att köra dig till tåget och ni åt mat i bilen. Och till slut så kom du fram och du hade tre minuter på dig. Du hoppa på tåget utan att ha köpt biljett, men då blev du utkastad…

H: Efter en station.

FL: Första stationen efter. Mellan Stockholm mot Malmö så blev du utkastad på den stationen. Och då hoppar du på nästa tåg som gick mot Göteborg…

H: Ja.

FL: Och eftersom du inte har BankID, säger du, så… du visste inte hur du skulle köpa biljett, men du träffade en tjej på det tåget mot Göteborg som hjälpte dig att lösa biljett. Vet du vad tjejen heter?

H: Nej, jag glömde faktiskt. Jag kunde hennes namn (Ohörbart 00:37:03)

FL: Men du säger att hon kan ha skickat den här biljetten till dig?

H: Ja, på mailen.

FL: På mailen?

H: Ja.

FL: Och mailen har du i telefonen då?

H: Ja.

FL: Vad har du för mailadress?

H: [redacted]… allts [redacted] och sen mitt efternamn och [redacted] @gmail.com.

FL: Okej, vi tar det igen. [redacted] som i [redacted]…

H: Nej, inte punkt. Bara [redacted]…

HEMLIG

FL: [redacted]…

H: Sen efternamnet, mitt efternamn…

FL: [redacted]. Mm.

H: [redacted]…

FL: [redacted]…

H: Och sen @gmail.com.

FL: @gmail.com. Okej. Mm.

FL2: Men det här har du alltså berättat om i ett annat förhör?

H: Ja.

FL2: Ja men då så.

H: Och inte varje gång han är misstänkt för något då betyder att jag är medhjälp. Hade jag varit medhjälp, jag hade inte åkt med han till Stockholm. Varför ska jag åka till Stockholm och vi ska inte göra något? Varför ringer han och säger till han "Ja okej, du har (Ohörbart 00:38:00)" varför behöver jag åka med han till Stockholm?

FL: Vi kommer ju och ställa dig en del frågor ändå som du får svara på, men du har ju berättat din historia med egna ord och så, och det uppskattar vi. Men jag påbörjar lite frågor här så ska vi se. En del kanske du har svarat på redan. Jag ska försöka gallra här. Då börjar jag med, på dagarna… [redacted] vad gör du på dagarna? Du var inne på att du studera berätta du, men är det det du gör eller har du ett jobb också?

H: Jag jobbade innan i hemtjänst. Men under sommaren jag blev skadad korsbandet på grund av brottning. Så jag kan inte jobba eller träna längre. Så nu jag är hemma. Jag går inte ut så mycket. Jag går och promenerar lite hit och dit bara. (Ohörbart 00:38:51)

FL: På dina festartider?

H: Alltså nej, flesta tider. Så länge det finns inget och göra, då jag är i [redacted] där jag är uppvuxen.

FL: Vad heter det? [redacted]
H: [redacted]

FL: Men…

H: Det är stan.

FL: Ja.

H: Min bror, han bor där.

FL: Pratar vi Malmö nu?

H: Ja min bror, han bor där i [redacted] Så antingen jag är hemma hos han eller jag är hemma.

HEMLIG

FL: Och brottning håller du på med på fritiden menar du?

H: Ja.

FL: Men nu är du skadad i korsbandet och kan därför inte jobba heller?

H: Nej.

FL: Vad är det du studerar för någonting?

H: Bilmekaniker, tredje året.

FL: Tredje året, bilmekaniker. Mm.

H: Jag har inte gått om, men jag har bytt från bygg till mekaniker. Så därför har jag gått om ett år.

FL: Men hur försörjer du dig då?

H: Vad då?

FL: Hur försörjer du dig?

H: Alltså hur jag är som person?

FL: Nej, hur tjänar du dina pengar? Hur har du råd liksom med ditt leverne?
H: Innan, jag jobbade. Efter det (Ohörbart 00:40:09) pengar. Min mamma hjälper mig med pengar och så.

FL2: Bor du tillsammans med mamma eller?

H: Ja. Jag är mammas pojke.

FL: Hur många bor du med tillsammans? Är det bara du och mamma eller är det fler?

H: Nej, jag har tre yngre systrar. Nej, jag har tre syskon. En bror och sen två systrar.

FL: Är du äldst eller är du yngst?

H: Jag är i mitten.

FL: Vilka umgås du med? Vilka personer.

H: Vilka personer? Det är personer som… som jag känner bra. Alltså dom är från hemlandet. Och jag umgås med flest äldre människor. Alltså typ 37, 30 något sånt. Och dom unga som jag umgås med, dom flesta (Ohörbart 00:41:00) Faisal. Och Faisal, han är från s[redacted]

FL: Han heter (Ohörbart 00:41:07)

H: Han heter Faisal och han är från [redacted] Alltså från Syrien. Så han är från [redacted] och därför jag umgås med han. Annars jag umgås inte med många folk. Det är bara han.

HEMLIG

FL: Det är mest bara han du umgås med?

H: Ja.

FL: Och var bor han någonstans?

H: [redacted]

FL: Hur gammal är han då?

H: Han är 05:a.

FL: Sociala medier, vad heter du där? Vad har du för alias? Användarnamn?
H: [redacted].

FL: Då tar vi bokstaverar det. [redacted] som i [redacted] och så [redacted] som i [redacted]

H: [redacted] alltså första [redacted] av mitt namn och [redacted] av mitt efternamn…

FL: Okej.

FL2: [redacted]

H: Ja.

FL2: [redacted]?

H: Ja. [redacted].

FL: [redacted]? Mm. Det är ditt användarnamn. Och vad är det för sociala medier vi pratar om då?

H: Snap och Insta.

FL: Snap och Insta, då heter du samma där?

H: Mm.

FL: Har du någon mer sociala medier som du använder?

H: När det blev det här med den här grejen (Ohörbart 00:42:25) jag har en granne, han är 56 år. Jag sitter alltid med honom. Han kallar mig [redacted] Och sen när jag gick ut från arresten, så jag har inte fått någonting från gamla sociala medier. Alltså bytt namn och så och så. Så jag gjorde ett nytt Snap som heter [redacted]

FL: Så du har ett nytt Snap nu som heter [redacted]

H: Ja.

FL: Och hur stavar du det då? [redacted]…

H: [redacted].
FL: [redacted]. Mm.

HEMLIG

H: [redacted].

FL: [redacted]. Och det är ditt nya användarnamn på Snap?

H: Ja.

FL: Vilka chattfunktioner använder du dig av när du chattar med folk?

H: Snap.

FL: Är det bara Snap?

H: Mm.

FL: Och du har ju berättat om den här misstanken som är riktad mot dig. Är det något mer du vill säga om det, så där tillägga?

H: Jag har ingenting med dom saker och göra. Så jag vet inte. Hade jag gjort det hade jag i alla fall haft pengar (Ohörbart 00:43:44) jag har inte fått mina pengar från min mamma för att köpa cigaretter eller snus.

FL: Du hade fått det?

H: Ja.

FL: Inställning till brotten här? Hur lyder din inställning?

H: Vad är "Inställning"? Jag fattar…

FL: Om du förnekar eller erkänner brotten?

H: Brotten?

FL: Mm.

H: Jag förnekar det så klart. Jag har inte ringt honom (Ohörbart 00:44:07) och jag vet inte ens när skulle han göra brottet. Och han gjorde två brott, hur ska jag veta vilken tid skulle han göra? Och varför skulle han ringa mig, just mig bara för och säga till mig att brottet har genomförts? Han kunde ringa (Ohörbart 00:44:21) ringa mig. Så istället för och ringa mig, han kunde ringa någon annan och säga "Ja, vi har klarat det." Så det betyder inte att han ringde mig att jag var medhjälp och jag har råd och vet inte vad och så där.

FL: Hur skulle du beskriva att din och din kusin, var det Hamza, din och din kusin Hamzas relation, hur har den påverkats av det här? Förstår du min fråga?

H: Efter det här? Jag hoppas han inte går ut från fängelset.

FL: Du hoppas att?

H: Han inte går ut från fängelset.

FL: Att han inte går ut från fängelset. Mm. Är du upprörd på honom på något sätt?

HEMLIG

H: Jag (Ohörbart 00:45:05) och sen när hans farsa ringde mig, han bara "Vad hände?" och så och så, jag bara "Jag vet inte. Men din son, han är en horunge. Han tog mig till Stockholm på grund av en sak han planerat i huvudet med sina Rosengårdsgrabbar. Och sen när jag var framme då det kändes så. Därför jag kom tillbaks. Tack och lov att jag kom tillbaks. Han sa ingenting till mig. Han vill bara att jag skulle hamna i skit med honom. Eller han skulle lägga allting på mig." Då hans farsa börja gråta och så och så (Ohörbart 00:45:30)

FL: Jag måste fråga en sak när du är inne på det. Du säger Rosengårdgrabbar, vilka är det?

H: Alltså jag vet inte. Det är Rosengård. Alltså Rosengård. Han är uppväxt i Rosengård.

FL: Din kusin?

H: Ja.

FL: Men vad heter… namnet på någon av dom i alla fall?

H: Det enda jag vet, alltså det är han som åkte med oss, det är Ali. Och sen bilden på hans vän Aboudi.

FL: Bilden på hans vän Aboudi?

H: Ja hans passet.

FL: Mm, passbilden där. Och dom är från Rosengård?

H: Ja.

FL: Och din kusin Hamza umgås med dom, har jag fattat det rätt?

H: Ja.

FL: Sen pratar du om när ni kom, ni skulle käka där i Stockholm, och då säger du att det kom en skadad somalisk kille som bara kunde säga två tre ord…

H: Ja.

FL: Och du hälsade inte på honom? Du får rätta mig om jag har fel här, men så uppfatta jag dig. Och han hälsade inte på dig?

H: Han… jag var i bilen och det var jag som körde och dom gick ner till honom. Dom hälsa och så på han. Och sen han hoppa in i bilen och han är helt tyst. Alltså han sa inte ens hej.

FL: Vart hoppa han in bilen någonstans?

H: Bak.

FL: Var bak?

H: Bak höger.

FL: Och du satt?

H: Det var jag som körde då.

HEMLIG

FL: Och vem satt annars i bilen? På vilket ställe satt dom andra?

H: Jag kommer inte ihåg riktigt, men jag tror att Ali satt där framme och Hamza satt där bak. Eller något sånt. Jag vet inte, jag kommer inte ihåg.

FL: Vad heter den här killen?

H: Jag vet inte. Jag fråga inte han.

FL: Men har Hamza eller någon annan, Ali berättat vad han heter?

H: Bror.

FL: Bror?

H: Alla säger "Bror".

FL: På vilket sätt var han skadad?

H: Eh… om man ser hur han betedde sig. Alltså (Ohörbart 00:47:09) han var helt skadad. Alltså han kunde inte säga två tre ord tillsammans. Han kan svenska (Ohörbart 00:47:14) språket. Nej, han kan svenska. Han kan svenska bättre än mig. Men typ han (Ohörbart 00:47:20) man ser på han att han är skadad.

FL2: Men när du menar skadad, då menar du inte skadad fysiskt…

H: Nej nej.

FL2: … utan psykiskt?

H: Ja.

FL: Inte blod eller skadad så, utan…

H: Nej nej nej. Psykiskt.

FL: … psykiskt…

H: I hjärnan.

FL: Jag förstår, okej. Har du varit på Vanadisvägen 30 i Stockholm?

H: Jag vet inte. Jag vet inte ens var det ligger. Kan du peka var ligger?

FL: Men du känner inte igen att du har varit där eller du vet inte?

H: Jag känner inte igen jag har varit där.

FL: Vet du om du har varit runtomkring den adressen?

H: (Ohörbart 00:48:03) visa adressen så jag kan svara. Annars jag kan inte svara.

FL: Men när vi visa dig kartan för en stund sen så var du lite osäker så där. Du kände inte

HEMLIG

igen riktigt områdena va?

H: Ja men (Ohörbart 00:48:15) nej, såklart jag kommer inte känna igen områdena, men om du hämtar den adressen jag varit i, jag kan säga ja eller inte. Då är jag säker om jag har varit där eller inte. Så det blir mycket lättare om ni visar.

FL: Mm. Vi kan väl ta fram kartan ska vi se. Nu kommer den här ljudinspelningen… den säger alltid ifrån efter det har gått en timme, så att då kanske vi får avbryta och så får vi slå på den på nytt.

FL2: Var det 30 eller?

FL: Och Marcus, du är fortfarande med?

A: Jag är med.

FL: Ja, bra. Nu ska vi ta fram kartan här. Precis. Vi tar fram en kartbild på datorn, ska vi kolla här. Zoomar vi in på Vanadisvägen 30, ska vi se.

FL2: Här är det. Ser du här, Vasastan, om vi zoomar ut, här är det. Här inne är ju centralstationen.

FL: Där.

H: Zooma, zooma mer.

FL2: Kolla där.

FL: [redacted] tittar på kartan här på datorn över Stockholm på Vanadisvägen 30. Känner du igen det här?

H: Jag har inte varit där.

FL: Du säger att du inte varit där?

H: Ja.

FL: Vad är det som gör att du kommer ihåg det?
H: För jag… varje gång jag satt på en ställe så jag kolla. Jag kommer ihåg hur det såg ut. Jag har aldrig varit i en sådan. Jag var i en torg bara. En öppet torg så.

FL: Det var ett öppet torg?

H: Ja.

FL: Nu är det ju svårt och se på en kartbild så här…

H: Nej, man kan se att det är en gata (Ohörbart 00:50:19) jag har aldrig varit i sådana gator.

FL: Okej. Mm.

H: Kanske jag gått förbi, men jag har inte stannat där. (Ohörbart 00:50:25)

FL: Du kan ha gått förbi, men inte stannat där, men ja.

HEMLIG

H: Men för mig, jag förnekar att jag varit där.

FL: Och vi är bara in på Google Maps och har tagit fram kartbilden där.

FL2: Vanadisvägen.

FL: Vanadisvägen 30. Vi fortsätter här. Jag ser att det kommer snart att komma upp den här frågan. Jag tror att vi gör så att vi slår av den här ljudinspelningen och så ska jag slå igång den på nytt. Men ni hänger kvar ni, Marcus och tolken.

A: Ja.

FL: Då avbryter vi förhöret 10:54.

(Paus)

FL: Då fortsätter vi förhöret med [redacted]. Och vi är ju då i samma ärende K1147925-23. Klockan är 10:55. Och vi var tvungen att avbryta förhöret med tanke på att den tekniska omständigheten, den säger ifrån ifall det har gått en timme. Så vi fortsätter förhöret 10:55. Och vi var inne senast på Vanadisvägen 30. Du säger att, när du fick se på kartbilden här på Google Maps, så säger du att du har inte stannat där i alla fall. Du kan ha passerat, åkt förbi där, men…

H: Det stämmer.

FL: Vi har lite frågor som sagt var. Jag läser lite här. Bland annat den här frågan att det har framkommit till oss att du den 11 september, [redacted] åker med Hamza och Ali upp till Stockholm, men du har berättat om anledningen till varför ni åker till Stockholm. Din berättelse. Kände du till vad Hamzas och Alis anledning att åka till Stockholm var?

H: Jag känner till efter (Ohörbart 00:01:24) alltså efter jag gick ut från fängelset andra gången, då visste jag allting.

FL: Du får prata lite högre.

H: Första gången jag gick ut från arresten (Ohörbart 00:01:35) så visste jag allting. Om det var mot Kurdiska Räven och Foxtrotnätverk och dom krigar, och jag visste att det fanns många som åkte från Rosengård. Det var inte bara Hamza och Ali.

FL: Vill du berätta mer om det?

H: Om?

FL: Om det du berättade nu. Du visste då… berätta litegrann…

H: (Ohörbart 00:01:58) jag visste att dom åkte för och skjuta någon och mörda allt som tillhör Kurdiska Räven. Jag visste inte att han gjorde två mord. Det blev snack att han gjorde två brott. Det blev snack att han gjorde två brott, men ingen, alltså var 100 procent säker. Dom sa att nej, det enda han gjorde var att skjuta på hennes dörr. På en kvinnas dörr. (Ohörbart 00:02:27) och därför blev jag alltså säker att han gjorde en brott. Därför nästan tre dagar sen, fyra dagar sen, då visste jag att nej, han gjorde en brott till och det var mord. Och jag visste att polisen skulle komma och ta mig bara för jag var med.

HEMLIG

FL: Och den du pratar om nu som har gjort dom här brotten, menar du det är Hamza, din kusin?

H: Ja.

FL: Var Ali också med?

H: Med andra brottet?

FL: Mm.

H: Jag vet inte.

FL2: Men när ni åkte i bilen till Stockholm, om jag förstår dig rätt, då visste du inte…

H: Nej nej.

FL2: … vad som skulle hända?

H: Nej. Jag hade inte åkt med dom.

FL2: Vad sa du?

H: Jag hade inte åkt med dom.

FL2: Nej, du hade inte åkt om du hade vetat.

FL: Och Hamza, din kusin, vad heter han mer än Hamza?

H: Hamza Abo Kraa.

FL: Hamza Abo Kraa.

H: Du menar efternamnet va?

FL: Mm.

FL2: Ja.

FL: Vad är din relation då till Ali Al Robai?

H: Ingen relation.

FL: Är det den Ali som åkte med?

H: Ja, det är första gången jag åker och sitter med han (Ohörbart 00:03:28) Ali Al Robai.

FL: Hur känner Hamza och Ali varandra?

H: Jag vet inte. Som sagt, Hamza är uppvuxen i Rosengård.

FL: Och han är från Rosengård då Ali?

H: (Ohörbart 00:03:41)

HEMLIG

FL: Från Malmö till Stockholm, gjorde ni några stopp på resan?

H: Eh… (Ohörbart 00:03:50) bensinmack (Ohörbart 00:03:51) Linköping. Eller Jönköping, jag kommer inte ihåg.

FL: Vad gjorde ni där?

H: Fyllde bensin. Tanka bilen med bensin.

FL: Vad heter macken? Vad var det för mack?

H: Jag kommer inte ihåg. Men vi fick stanna där länge för dom hade bara kontant. Och… alltså bensinmacken kunde bara ta kort, så vi fick vänta ett tag bara för och (Ohörbart 00:04:24) kontant till honom.

FL: Vem var det som betalade?

H: Ali. Ali betala allting. Hela resan.

FL: Hur betala han?

H: Kontant.

FL: Alltid kontant?

H: Ja. Han hade pengar (Ohörbart 00:04:37) nästan 20 000 med sig i väskan. När jag vakna andra dagen alltså i hotellet, då sa Hamza till mig också att det finns pengar i väskan. Jag öppna väskan, det var (Ohörbart 00:04:50) med 29 000.

FL: 29 000?

H: Ja.

FL: Vad var det för valörer då?

H: Va då?

FL: Vilka sedlar var det…

H: Fem.

FL: Femhundrakronorssedlar? Mm. Och det var Ali som hade dom pengarna?

H: Ja.

FL: Träffa ni några personer under stoppet? Var det ett stopp?

H: Nej, vi stanna också i Max. Vi tog milkshake (Ohörbart 00:05:17)

FL: Vilket Max var det?

H: Jag kommer inte ihåg heller.

HEMLIG

FL: Var det före eller efter ni hade stannat och tankat i Jönköping?

H: Det var före tror jag.

FL: Före Jönköping?

H: Ja.

FL2: Men du var inte säker om det var Jönköping eller Linköping?

H: Linköping, exakt.

FL: Den här bensinmacken ni stannade på, var den nära vägen?

H: Ja, det var nära vägen.

FL: Och du har berättat att du körde bilen…

H: Ja.

FL: Hur lång tid tog den här resan?

H: Nej, jag körde inte bilen. Jag körde bilen bara… alltså till utgången och sen jag stanna där och jag gick ner och…

FL: Precis. Fel av mig. Det är jag som kommer ihåg fel. Men nu när du säger det så kommer jag ihåg att du sa det.

H: Ja.

FL: Precis. Det var Hamza som körde bilen.

H: (Ohörbart 00:05:59)

FL: Hur lång tid tog den här resan?

H: Från sju… alltså nästan 12 – 13 timmar.

FL: Var satt du i bilen?

H: Bakom chauffören.

FL: Bakom chauffören?

H: Ja.

FL: Och vem satt på passagerarsätet bredvid Hamza när han körde?

H: Ali.

FL: Det var bara ni tre?

H: Ja.

FL: Hämtade ni upp någon annan efter vägen?

HEMLIG

H: Nej. (Ohörbart 00:06:23) dom skulle träffa någon. (Ohörbart 00:06:27) när jag var i Malmö att vi ska inte träffa några vänner. Han bara "Ja ja, jag vet, men…" (Ohörbart 00:06:35) han ska bara hälsa på sina vänner snabbt och sen komma tillbaks. Följ med (Ohörbart 00:06:39) två timmar (Ohörbart 00:06:42) och sen jag somna.

FL: Hur bodde ni där på hotellet? Bodde ni alla i samma rum eller bodde ni i varsitt?

H: Det var två rum. Alltså det var man går in, till vänster finns det ett sovrum, till höger är vardagsrummet. Jag satte mig i vardagsrummet. Och vi fick sitta där, alltså det var några timmar bara vi satte oss där. Och tills att… och det var enda som sov, det är jag. (Ohörbart 00:07:11) Hamza och Ali sov inte, dom gick ut från hotellet. Och sen jag är på soffan, alltså det blev en säng och jag sov direkt.

FL: Kommer du ihåg vilket rumsnummer ni hade?

H: Nej. Men det var, tror jag, fjärde femte våningen.

FL2: Så att du sov och dom gick ut?

H: Ja.

FL2: Och var det när du vakna som du såg att det var massa knark i rummet?

H: (Ohörbart 00:07:38)

FL2: Okej.

H: Men när jag vakna så såg allting i bordet. Alltså allt var (Ohörbart 00:07:46) dom som jobbar med städning och sånt, han öppna dörren (Ohörbart 00:07:56) knarket. Så han kolla på mig. (Ohörbart 00:07:59) "Jag har ingenting med det och göra." Sen jag skratta, jag bara "Säg inte till någon." Och jag plocka allting i en påse och kasta i väskan. Och då blev dom arga för du kan inte blanda allting (Ohörbart 00:08:10)

FL: Vem blev arg?

H: Båda två.

FL: Hamza och Ali?

H: Ja. Men Ali, han sa ingenting. Bara Hamza.

FL: Mm, jag förstår. Men det här hotellet säger du, det var en sådan här som… det hade ingen personal just då när ni kom, utan ni checkade in själva?

H: Mm.

FL: Och du kommer inte ihåg vad hotellet hette?

H: Nej.

FL: Var det i närheten av då Centralstationen som jag förstår dig på?

H: Ja.

HEMLIG

FL: Har du åkt tunnelbana i Stockholm?

H: Nej. Tunnelbana, bara när jag… inte tåget, alltså tunnelbana (Ohörbart 00:08:43)

FL: Tunnelbana i centrala delar av Stockholm till exempel eller?

H: Nej.

FL: Det har du inte gjort den här svängen?

H: Nej.

FL: Har du rört dig mellan olika adresser när ni har varit i Stockholm?

H: Hm… bara adressen jag gav dig. Alltså parken, Mc, torget, tågstationen.

FL: Jag förstår. När ni tog er till Mc, alltså McDonald's och till parken här du beskriver, gick ni då? Promenerade eller hade ni bilen?

H: Nej, vi körde allting med bil.

FL: Vad var det för färg på den där bilen?

H: Silver.

FL: Har du åkt taxi där nere i Stockholm någonting?

H: Nej.

FL: När ni befinner er här nere i Stockholm då och ni kör mellan dom här McDonald's och parken och ni ska till Centralstationen, vem är det som kör bilen då?

H: Först Hamza körde och sen jag körde. För han kunde inte köra. Men när han körde från torget till tågstationen, då det var han som körde.
FL: Du har ju berättat här att du åker hem från Stockholm den 12 september, och du har berättat även din historia då varför du åker hem, har du ju sagt.

H: Mm.

FL: Och hur du åkte hem med tåg säger du.

H: Ja.

FL: Och då tänker jag så här, vet du vad biljetten kostade? Tågbiljetten som du åkte tåget mellan Stockholm och Göteborg?

H: Ehm… femhundra någonting kosta det.

FL: Hur har du betalat den biljetten?

H: Kontant. Jag betalade till tjejen kontakt och sen hon köpte en biljett.

FL: När du åkte från Stockholm då, du hade blivit avkastad säger du efter station mellan

HEMLIG

Stockholm mot Malmö, första stationen. Och du minns inte vad den stationen heter…

H: Nej.

FL: Var befann du dig? Befann du dig inne på den stationen eller var du…

H: Ja ja (Ohörbart 00:10:56) jag hoppa av, jag stannar fem minuter, jag såg en tåg till, jag hoppa i tåget.

FL: Och det var tåget mot Göteborg?

H: Ja. (Ohörbart 00:11:11) jag hade… allting var klart.

FL: Fick du några kontaktuppgifter till den här tjejen på tåget som…

H: Nej nej.

FL: … hjälpte dig med biljetten?

H: Nej. (Ohörbart 00:11:21) det var inte så att jag skulle haffa tjejen. Det var bara så att jag behövde hjälp och hon såg snäll ut. Så jag satt och prata med henne och sen hon hjälpte mig. Köpte två dricka till mig och henne. Och sen hon hoppa av i Skövde.
FL: Hon hoppade av i Skövde? Mm, okej. Men du, jag tänker, kontrollerades din biljett när du var på det här tåget då? Var det någon som kontrollera? Någon tågvärd eller så som kontrollerade biljetten? Kollade att du hade biljett.

H: Nej.

FL: Du behövde aldrig visa upp det menar du?

H: Nej. Jag gick och prata med tågvärden.

FL: Du pratade med tågvärden?

H: Ja. (Ohörbart 00:12:00)

FL: Han fråga dig inte efter någon biljett?

H: Nej.

FL: Men hade du biljetten på din telefon?

H: Det jag kommer ihåg att (Ohörbart 00:12:13) för hon skulle hoppa av innan mig. Så det är säkert (Ohörbart 00:12:19) hon skrev mitt mail när hon köpte biljetten. Så biljetten kom till mig, den kom inte till henne.

FL: Så biljetten finns på din mail?

H: Ja.

FL: Okej, mm. Jag förstår. Och så betala du henne kontant. Ja. Stanna du någonstans och gick ut från tåget efter vägen mot Göteborg då? Mellan Stockholm och Göteborg.

H: Nej. Bara Göteborg. Från Göteborg till Halmstad.

HEMLIG

FL: Så åkte du vidare tåg från Göteborg till Halmstad?

H: Ja. Och det var (Ohörbart 00:12:59) andra tåget bara.

FL: Okej. Så när du hoppa av tåget till Göteborg så sprang du bara till nästa tåg som gick till Halmstad?
H: Ja exakt. Jag gick och prata med tågvärden. Jag sa till han att jag måste ta tåget till Halmstad. Antingen hinner jag den på en minut eller då jag kommer vänta en timme till andra.

FL: Hur löste du biljetten på det tåget till Halmstad?

H: Min bror köpte.

FL: Så den biljetten, finns den också på din mail eller?

H: Ja.

FL: Och vad heter din bror?

H: Ahmed. (Ohörbart 00:13:38)

FL: Och sen när du kommer fram då till Halmstad, vet du ungefär vad klockan är då?

H: Elva någonting tror jag.

FL: På kvällen?

H: Mm.

FL: Och hur var det du tog dig hem från Halmstad ner till Malmö?

H: Hamzas farbror kom och körde mig.

FL: Bor Hamzas farbror nära dig?

H: Bor nära mig?

FL: Ja, bor han nära…

H: Han bor i (Ohörbart 00:14:06) och jag bor i Malmö. Så det är typ ja, men med bilen det är okej.

FL: Hur långt avstånd är det ungefär?

H: Med bilen?

FL: Ja.

H: [redacted].

FL: [redacted] ungefär mellan där Hamzas farbror bor och du. Mm. Hur lång tid tog bilresan mellan Halmstad och…

HEMLIG

H: Malmö?

FL: … Malmö?

H: En timme tror jag. Hans bil var… den hade någonting problem i luftdragare. Så den kunde inte köra mer än 80.

FL: Var det hans bil ni hade då?

H: Ja.

FL: Vad är det för bil?

H: Opel.

FL: En Opel…

H: Corsa.

FL: Corsa…

H: Ja (Ohörbart 00:14:55)

FL: Är det han som äger bilen, Hamzas farbror?

H: Nej. Det är hans andra farbror. Farhan.

FL: Farhan heter han som äger bilen?

H: Ja. L-O-L-A… eh… (Ohörbart 00:15:23) 180 något sånt.

FL: 180, reg-numret. Vad är det för färg på bilen?

H: Mörk silver. Jag är inte så bra på färger, men typ samma (Ohörbart 00:15:34)
FL: Vill du berätta något mer kort om anledningen till varför du bara befann dig i Stockholm ett dygn? Är det någonting du vill tillägga om det, varför du bara ville stanna där…

H: Nej alltså, jag får inte vara borta mer än en dag.

FL: Du fick inte vara borta mer än en dag?

H: Ja ja.

FL: Okej.

H: Nej, jag får inte. Alltså det är inte så (Ohörbart 00:15:57) jag sa till min familj att jag är hos min bror. Hos min bror Ahmed som bor i [redacted] Och därför har dom tillåtit mig en sen natt. Att okej, jag ska sova hos min bror, dom bara "Okej. Gå sov hos din bror."

FL: Okej. Så din mamma trodde att du var hos din bror?

H: Ja, hos min bror. Och sen jag körde till Stockholm.

FL: Vad hade hon sagt om du hade åkt till Stockholm menar du?

HEMLIG

H: "Nej".

FL: Hon hade inte låtit dig köra?

H: Nej.

FL: Vad hade du packat med dig för någonting?

H: Inget.

FL: Hade du ingen väska med dig?

H: Nej nej. Ingenting. Jag skulle stanna en natt, varför behöver väska för. Jag hade shorts och Paris Saint Germains-tröja…

FL: Nu förstod jag inte…

H: Alltså Paris Saint Germain, alltså det här fotbollslagets tröja.
FL: Okej…

H: Och sen shorts, svart shorts och så skor, bandage och korsbandsskydd. Det är det enda jag hade med mig.

FL: Kan du beskriva färgen på dina kläder? Du säger svarta shorts…

H: Svarta shorts och vit tröja och… jag vet inte om det var vita skor eller svarta skor.

FL: Var det något tryck eller någonting på din tröja?

H: Paris Saint Germain.

FL: Kan du säga det sakta?

H: Paris Saint Germain. Alltså…

FL2: Fotbollslaget.

FL: Vad var det för färg på trycket? Var det någon annan färg där eller?

H: (Ohörbart 00:17:21)

FL: Hade du någon mössa eller keps eller någonting?

H: (Ohörbart 00:17:30)

FL: Det har framkommit, [redacted] i våran utredning där man kan se hur det visas en bild i bilen du åker på den här målsägande, den avlidna…

H: (Ohörbart 00:17:57)

FL: Den som avlidit i det här ärendet vi nu pratar om.

H: Avlidit, han som dog?

HEMLIG

FL: Mm.

H: Mm.

FL: Att du får visat för dig en bild…
H: Blev visad?

FL: Mm.

H: För mig?

FL: Ja. Vill du berätta någonting om det?

H: Nej. Inga kommentarer. Det stämmer inte.

A: Jag hörde inte svaret. Vad var svaret?

FL: "Ingen kommentar. Det stämmer inte." Säger han. Visst var det så du mena?

H: Ja.

FL2: Menar du då att det är ingen som har visat dig en bild på någon?

H: Nej.

FL: Prata gärna så högt som möjligt så dom hör vad du säger.

H: Nej jag kommer ihåg att ingen har visat mig någonting.

FL: Vem är [redacted]?

H: Jag vet inte.

FL: Du vet inte?

H: Nej.

FL: Ska jag tolka det som att du menar att du känner inte honom eller har du inte hört talas om…

H: Jag har inte hört talas om hans namn någon gång i livet. När jag gick ut första gången från fängelset, då visste jag att Kurdiska Rävens högra hand blev mördad (Ohörbart 00:19:01)

FL: Vad sa du, då?

H: Alltså han blev mördad någonstans tågstation (Ohörbart 00:19:07) Så jag vet inte om det är han ni menar.

FL: Som sagt, våra uppgifter är i alla fall att det ska ha visats en bild på den avlidna målsäganden här då. Men jag hör ju samtidigt vad du säger. Och min fundering är då, pratas det någonting om någon bild i bilen? Även om du säger att du inte har fått se någon bild, pratas det någonting om någon bild på den här personen i bilen?

HEMLIG

H: (Ohörbart 00:19:36) du pratar om. Så jag kommer inte komma ihåg allting.

FL: Men kommer du ihåg någonting, om ni pratar i bilen?

H: Nej. Det var bara så musik och sen dom prata i telefon. Dom prata mycket i telefon.

FL: Och när du säger "Dom"…

H: Alltså både Hamza och Ali. Dom prata med samma person.

FL: Okej, dom prata i telefon med samma person?

H: (Ohörbart 00:20:10) samma person för det är bara då dom dela telefonen.

FL: Hade dom högtalartelefon…

H: Nej.

FL: … så du hörde vad som sas? Okej. Alltså menar du så att en av dom prata först med en person och sen räcker den personen över till…

H: Ja.

FL: … telefonen till den andra?

H: Ja, exakt.

FL: Vad prata dom om? Du sitter ju ändå i samma bil.

H: Ja, men det är inte så att jag sitter och lyssnar på dom. (Ohörbart 00:20:38) jag har AirPods på mig för jag pallar inte ens lyssna. För dom hade hög musik och så och så och så. Men det enda dom snacka är "Okej, bror." och sen dom prata om hotellet och dom pratar "Där och där och där och där och där och hit och dit." Nej alltså det var inget viktigt jag kommer komma ihåg. Det är inget som tillhör mord och sånt.

FL: Vet du vem dom prata med?

H: Nej.

FL: Den 12 september klockan 21:13 Googlar du på "Stockholmsnyheter polis". Kan du berätta, [redacted] varför du gör det?

H: För jag vill veta vad är det han håller på med.

FL: "Han" vem menar du?

H: Alltså Hamza. Om dom håller på med något (Ohörbart 00:21:20) som sagt, när jag kom tillbaks så börja folk åka mycket till Stockholm från Rosengård. Och då får man tankar om varför och hit och dit och så och så.

FL: Sen så går du in på nyheter och händelser på Polismyndighetens hemsida. Berätta varför du gör det då.

H: Som sagt, jag går in på det är bara för och veta om han gjorde något (Ohörbart 00:21:53)

HEMLIG

för han försvann. Hamza försvann (Ohörbart 00:21:59)

FL: När du ringde honom, hur många gånger ringde du honom totalt?

H: Första dagen många gånger. Han svara inte. Jag ringde Ali också några gånger. Han svara inte. Och det var första gången jag ringer Ali.

FL: Du hade hans nummer eller har du det i din telefon?

H: Nej, jag har inte hans nummer i telefonen. Alltså jag har inte sparat. Det var för att han ringde mig när jag tappa min telefon, och så då kommer jag ihåg sista siffrorna på hans nummer.

FL: Försökte du nå Hamza eller Ali på något annat sätt än att ringa dom?

H: Nej.

FL: Till exempel ringde du på Snap eller?

H: Jag kommer inte ihåg. Men säkert.

FL: Hur lät det när du säger att du inte fick tag på honom? Alltså när du ringde, liksom gick det fram signaler eller var det mobilsvar eller? Numret går inte och nås? Det finns ju olika.

H: Jag kommer inte ihåg.

FL: Du kommer inte ihåg, men på något sätt fick du inte tag…

H: Ni pratar om en månad. Så kommer ni till mig efter en månad och säger till mig "Ja, du är misstänkt för medhjälp till mord."

FL: Men jag kommer att ställa frågor ändå. Så får du berätta om det är något, hur du kommer ihåg det. Den 13 september klockan 08:49 så verkar du igen gå in på nyheter och händelser på Polismyndighetens hemsida…

H: Igen. Kollar vad är det som har hänt. Samma sak.

FL: Vad händer i Stockholm under dom här tidpunkterna som gör att du söker då på polisens…

H: Vad händer?

FL: … polisen i Stockholm?

H: (Ohörbart 00:23:45) han stannar där för en grov anledning, jag vet inte vad. Jag kände och det lät skumt. Några från Rosengård (Ohörbart 00:23:54) Stockholm. Då börja jag tänka "Varför? Vad gör dom där?" och jag vet att Rosengård (Ohörbart 00:24:01) pengar. Så dom skiter i vad dom gör. Så länge det gäller pengar dom gör det. Och då jag sökte för jag har mina kläder i bilen och jag har alltid… alltså jag har min bandage och jag hade DNA, jag har ätit i bilen, jag har… alltså jag har allting i bilen. Så om det händer någonting så kommer dom och hämtar mig också.

FL: Men dina kläder i bilen, du sa nyss att du inte hade med dig några kläder…

HEMLIG

H: Nej inte kläder, jag hade (Ohörbart 00:24:28) och bandage.

FL: Bandage?

H: Ja. Till knät.
FL: Den 13:e… ska vi se, den 13 september klockan 21:22:48 så ringer Hamza dig och samtalet varar i 52 sekunder…

H: Ja. Och det var det (Ohörbart 00:24:52) "Kan du kolla…" vad heter det "… tåget till mig och så och så." Jag bara (Ohörbart 00:25:01) "Kolla den själv."

FL: Och det var då du hade tagit sömntablett säger du?

H: Ja.

FL: Den 13 september klockan 21:23:02 så ringer Hamza dig igen, och det samtalet…

H: Vad? När?

FL: Samma datum den 13 september klockan 21:23:02…

H: 21:23:02?

FL: En minut efter det där samtalet som ni hade i 52 sekunder så ringer Hamza dig igen, och det samtalet varar i 39 sekunder. Det står som "Besvarad"…

H: Besvarad?

FL: Mm.

H: Jag kommer inte ihåg. (Ohörbart 00:25:40)

FL: Har du något minne av att han ringde dig två gånger tätt inpå varandra?

H: Nej.

FL: Och när ni pra…

H: (Ohörbart 00:25:51) alltså grejen är, efter en månad kommer dom och säger till mig. Dom hade ju lagt det samma dag när dom tog mig. För det var så för Hamza, två brott. Varför gav dom mig en brott där och sen en brott efter en månad?

FL: Ja. Men under det här telefonsamtalet, menar du då på att du och Hamza ni pratade om…

H: Tåget.
FL: Om tåget. Han ville att du skulle boka tåg åt honom?

H: Ja.

FL: Berätta han någonting mer för dig där under det samtalet?

H: (Gör nekande ljud) Inget viktigt.

FL: Det här, [redacted] är ju cirka sju minuter efter att [redacted] som vi har då uppgift på att

HEMLIG

ni fick bild på i bilen… det är sju minuter…

H: Förlåt, efter vad?

FL: Så här är det, det här inträffar, alltså dom här samtalen, cirka sju minuter efter att [redacted], som ni fick bild på i bilen, blir skjuten.

H: Sju minuter efter?

FL: Mm.

H: Alltså ringer han mig efter sju minuter han dog? Eller vad menar du?

FL: Dom här telefonsamtalen som…

H: Aha.

FL: Som jag har förstått det så har dom här två telefonsamtalen som jag berättar om den 13 september, det första samtalet klockan 21:22 och det andra samtalet klockan 21:23, det sker cirka sju minuter efter att [redacted] blir skjuten.

H: Det kan vara en minut före mordet och en sekund efter mordet.

FL: Men vad tänker du om det när du får höra det här?

H: Jag vet inte. Dom har planerat, det är dom.

FL: Att dom har planerat det?

H: Dom har planerat det mot mig eller mot att jag skulle bli fucked på det. (Ohörbart 00:27:33) och därför dom ville ha mig där uppe med dom. Hade jag varit medhjälp, jag hade fått pengar i alla fall. Jag har inte varit där. Varför skulle jag komma tillbaks andra dagen?

FL: Hur känner du för det när du får höra det?

H: Skit.

FL: På morgonen den 14 september klockan 06:11 så går du in igen på nyheter och händelser på Polismyndighetens hemsida.

H: (Ohörbart 00:27:57)

FL: Kollar?

H: Ja. Som sagt, jag vet inte vad han gjorde. Men det jag vet att det var något grovt. Och därför gick jag till han direkt när jag vakna och träffa honom. Och du ser att jag kunde inte sova. För jag satt och tänkte på det.

FL: Den 14 september klockan 09:14 så skapas en bild på din telefon där man ser att du har varit inne på polisens hemsida och tryckt in "Senast publicerad eller uppdaterad."

H: Ja.

FL: Och där har du valt då Stockholm. På bilden kan man se att polisen har gjort en

HEMLIG

uppdatering om att offret i skjutningen i Vasastan är död.

H: Vad då?

FL: På den här bilden…

H: Ja?

FL: Så kan man se att…

H: (Ohörbart 00:28:53)

FL: Nej, men på den här bilden så kan man se att polisen har gjort en uppdatering där man har skrivit alltså om offret i skjutningen i Vasastan och att den personen är död.

H: Mhm. Ja.

FL: Vill du berätta om det?

H: Jag kommer inte ihåg vad det är.

FL: Kommer du ihåg att du har tagit del av någonting via polisens hemsida där det framgår det?

H: Jag kommer ihåg att jag har gått in och läst och försökt läsa och hitta och så och så och så. Men jag vet inte att det var han.

FL: Men känner du igen att du har varit inne och läst det här att polisen via hemsidan har publicerat att offret i skjutningen är död?

H: Som sagt, jag kommer ihåg att jag har gått in många gånger för och kolla vad är det som händer i Stockholm. Men jag kommer inte ihåg exakt den här grejen att jag gick in på samma person.

FL: Vad tänker du när du fick se och ta del av då att det här offret i Vasastan är död? Hur går dina tankar?

H: (Ohörbart 00:29:50) på riktigt har jag varit med sånt… alltså skulle jag vara inblandad (Ohörbart 00:29:57) jag kom tillbaks. Så hamna jag här ändå.

FL: Hur går dina tankar när du får ta del av det när du tänker på din kusin och hans kompis från Rosengård Ali?

H: Spelar ingen roll vad jag tänker. Det dom gjorde, dom tycker att det är bra kanske. Det dom gjorde, dom tycker att det är roligt (Ohörbart 00:30:18). Men för mig, hade det varit roligt eller (Ohörbart 00:30:21) jag hade inte kommit tillbaks. Jag hade stannat med dom. Hade jag planerat det, hade jag stannat med dom. Jag hade fått pengar kanske. Hade gjort det för pengars skull. Men jag har aldrig (Ohörbart 00:30:33) pengars skull, döda en människa. Jag har en mamma som sitter och väntar på mig hemma.

FL: Fanns det någon koppling för dig när du läste det här att det här offret som skrevs var död då i Vasastan kunde ha någonting med din kusin eller hans kompis och göra?

H: Nej.

HEMLIG

FL: Det tänkte du inte?
H: Nej. Annars hade jag vetat det. (Ohörbart 00:31:01) det här brottet (Ohörbart 00:31:02) min kusin… det blev för tre dagar sen.

FL: Du får prata så högt du kan så att man…

H: Det brottet, att den tillhör min kusin, jag visste om det för tre dagar sen. Men det jag vet efter jag kom tillbaks till Stockholm, att det fanns folk som åkte från Rosengård före min kusin också.

FL: Vilka var det då?

H: Jag vet inte.

FL: Hur fick du reda på det?

H: Av många som pratar i Malmö. Ja det fanns många folk som åkte från Rosengård.

FL: Kan du berätta mer om det? För att? Dom åkte för att?

H: Ja dom åkte visste jag. Men jag visste efter jag satt inne och då dom sa skjutningar och så, då visste jag (Ohörbart 00:31:55) för Foxtrots nätverk.

FL: Så du menar att många från Malmö har åkt för att…

H: Från Rosengård speciellt, inte från Malmö.

FL: Nej, från Rosengård, för att?

H: För att göra skjutningar där.

FL: Och du har inga namn på dom personerna?

H: Nej. Dom flesta är från Rosengård. Inte alla, men dom flesta är från Rosengård.

FL: Och du har ju berättat om att du möter Hamza i Malmö när han kommer från tåget då från Stockholm?

H: Mm.

FL: Pratar ni om vad ni ska göra då?
H: Nej, det enda, han ville klippa sig. (Ohörbart 00:32:34) vi klipper dig sen. (Ohörbart 00:32:37)

FL: Okej, du får prata lite högre. Men det du sa tidigare, att han berättar när hans farbror går ut?

H: Ja.

FL: För han var med i bilen?

H: Ja, exakt. Han bara "Jag vill klippa mig." Han ringde någon och sen för att klippa sig och dom hade ingen tid. Och sen hans farbror sa till han att "Jag har en bra frisör." och sen det

HEMLIG

bara… jag vet inte om han skulle klippa sig, han bara "Nej. Jag vill bara röka och sova. Jag har inte sovit för tre eller fyra dagar. Två dagar sen, tre dagar sen." Jag bara (Ohörbart 00:33:13) sen jag såg när (Ohörbart 00:33:16)

FL: (Ohörbart 00:33:19)

H: (Ohörbart 00:33:20)

FL: Ja okej. Mm. Men du, var det samma farbror det här, samma farbror som du har berättat om som hämtade dig på tågstationen i Malmö också när du kom från Halmstad?

H: Ja.

FL: Är det samma bil ni också åkte? Opel?

H: Ja.

FL: Vad är det du får höra av… vad är anledningen till att du är med? Varför ska ni mötas upp?

H: Hamza?

FL: Ja.

H: Som sagt, jag är vän med hans farbror. Jag är jättenära hans farbror. Så det var hans farbror som ringde mig. Sa "Jag och Hamza är här. Kom (Ohörbart 00:34:03)"

FL: Okej.
H: Och sen jag var med han i Stockholm. Och det är alltid så att jag möter upp hans farbror. Jag börjar alltid skolan sent.

FL: I din mobil, [redacted] kan man se att du har bilder på Majid Abdel El-Oweitis…

H: Vem?

FL: Jag vet inte om jag uttalar rätt. Majid Abdel El-Oweitis. Känner du igen det?

H: (Skakar på huvudet)

FL: Och det är en passbild på den personen. Jag tänkte om du skulle få berätta mer om det. Det finns en passbild som man kan se…

H: Kan jag se passbilden?

FL: Nej, jag har inte den med mig här. Men jag tänker om du tänker efter, har du många passbilder på personer i din telefon?

H: … Majid… vad är det, är det en tjej eller en kille?

FL: Det stavas så här, ska vi se… jag kan skriva här. Jag skriver här.

H: Jag sparar många bilder i telefon, så jag vet inte.

FL: Jag skriver ner hur namnet stavas. För att det är inte säkert jag uttalar det rätt. Känner du

HEMLIG

igen det här?

H: Nej.

FL: Visar upp. Jag har skrivit bara namnet där. Det känner du inte igen?

H: (Skakar på huvudet)

FL: Du har ju berättat om en annan passbild som du har i din telefon…

H: Som Hamza har skickat. Som sagt, det är många som skickar passbilder.

FL: Jag förstår. Men är det namnet på den här? Är det här den passbilden tror du?

H: (Ohörbart 00:35:56)
FL: Du har en passbild i din telefon som vi har konstaterat, och det är…

H: Jag har hundra passbilder kanske på min telefon.

FL: Har du jättemånga passbilder i din telefon?

H: (Ohörbart 00:36:04)

FL: Varför har du det?

H: Jag har bilder på mina vänner, på mig, på mina kusiner, på… alla.

FL: Passbilder?

H: Ja. Pass eller ID.

FL: Men kan du förklara för mig, vad är anledningen…

H: Ibland behöver man det för och boka, ibland behöver man det för och… så. Vad ska jag ha det annars?

FL: Okej. Men det här namnet säger dig ingenting?

H: Nej.

FL: Okej.

H: (Ohörbart 00:36:37) om det var det som Hamza skicka, han skicka en passbild för och boka hotellet (Ohörbart 00:36:44)

FL: När skicka han den där passbilden till dig?

H: När vi var på väg till Stockholm.

FL: Okej, mellan Malmö och Stockholm?

H: Ja.

FL: Den 11:e va. Och är det den sista passbilden som du har i din telefon?

HEMLIG

H: (Ohörbart 00:37:01)
FL: Nej, men du har fått den skickad då i alla fall när ni var på väg. Så du har ingen relation till den här Majid Abdel El-Oweitis?

H: (Skakar på huvudet)

FL: Jag måste fråga, har du någon hotbild riktad mot dig, [redacted]?

H: Ja.

FL: Har du det?

H: Mm.

FL: Av vem då?

H: Av Foxtrotnätverk.

FL: Varför har du det? Hur kommer det sig?

H: För jag var inblandad i skjutningen i hans svärmors… ja, med Kurdiska Rävens svärmor. Hur var jag inblandad? Exakt samma sak som ni sitter och berättar om nu.

FL: Som du förstår så har jag frågor jag måste ställa till dig.

H: Ja ja.

FL: Men du var inblandad i skjutningen av Kurdiska Rävens…

H: Svärmor.

FL: Svärmor. Mm.

H: Och jag visste svärmor för att, du ser att jag kollar mycket på nyheter. För jag vill förstå vad är det som pågår (Ohörbart 00:38:07) så därför vet jag att det är hans svärmor. Och jag frågar många.

FL: Och sen när är den här hotbilden? Sen när har du fått…

H: Sen när? Jaha. Det var typ fem sex dagar efter jag gick ut. En vecka efter jag gick ut.

FL: Och när gick du ut? Alltså är det avtjänade fängelsestraffet du menar?
H: Ja.

FL: Och när var det då?

H: Jag kommer inte ihåg när det var. 19:e eller 20:e. Jag vet inte.

FL: 19 - 20 september?

H: Ja. Efter fyra dagar.

FL: På vilket sätt fick du reda på den här hotbilden? Alltså hur framkom det till dig så att

HEMLIG

säga?

H: Folk sa till mig att dom… det finns folk som letar efter adresser. Och dom har hittat tre adresser till olika folk som tillhör skjutningarna i Stockholm.

FL: Som tillhör?

H: Som tillhör det här som har hänt i Stockholm. Jag bara "Ja…" Han bara "Säg till mig ditt adress. Om det är någonting så säger jag till dig." Sen jag gav inte adress, men jag sa att jag bor i XXX.

FL: Att du bor i?

H: XXX. Så han bara "Ja, om det är något, jag säger till dig." Och sen det blev att det är många som frågar om mig och sånt. (Ohörbart 00:39:26) och hit och dit. Det blev så att en gång min vän sa till mig att det fanns två folk som kom till honom och fråga om mig och sen har dom (Ohörbart 00:39:38)

FL: Vem är din vän som har fått reda på allt det här?

H: Hassan Ali.

FL: Hassan Ali? Hur gammal är han då?

H: Han är 04:a. 18 eller 19.

FL: Och han har berättat det här till dig att det finns dom som söker dig?

H: Mm.

FL: Har du fått meddelanden om det här även på dina sociala medier eller telefon?

H: (Skakar på huvudet)

FL: Nej. Du har bara fått reda på det här via…

H: Ja. Sen jag gick ut, jag har inte använt sociala medier. Bara Snap, och det var [redacted]…

FL: Mm. Det här nya skapade Snapen du gjorde?

H: Ja, exakt. Och ingen kan den. Så det är bara dom som är nära mig kan den.

FL: Hur nära vän är du med den här, vad hette kompisen här som…

H: Hassan Ali?

FL: Hassan Ali.

H: Jag känner han sen jag gick i sjuan.

FL: Litar du på honom?

H: Ja.

HEMLIG

FL: Har han berättat vilka som är efter dig?

H: Han känner inte dom.

FL: Var är dom ifrån?

H: Malmö. Varifrån Malmö, jag vet inte.

FL: Vad består dom här hoten i mot dig?

H: Vad då?

FL: Vad består dom här hoten som är riktade då, som du berätta om, mot dig? På vilket sätt har du blivit hotad? Alltså vad har du fått reda på ska hända?
H: Jag vet inte vad som händer. Men jag har sagt det till XXX, en polis. Och sen han sa "Ni måste lämna Malmö så snabbt som möjligt." Sen vi lämna Malmö och vi kom till XXX.

FL: Så en polis sa det till dig, att du måste lämna Malmö? Mm. När kom du till XXX då?

H: Fem sex dagar sen, sju dagar sen.

FL: Har du fått hjälp där med…

H: Jag har inte fått hjälp med någonting.

FL: Men du bor där menar du? Har du någon anknytning till XXX eller till XXXX?

H: (Skakar på huvudet) Jag bor där med familjen. Hela familjen har flyttat. (Ohörbart 00:41:39) som tar hand om familjen (Ohörbart 00:41:42) Alltså familjen kan svenska (Ohörbart 00:41:45) hand om dom sen dom kom till Sverige. Sen kom polisen och tog mig därifrån.

FL: Är det någon fler i din familj som har mottagit hot?

H: Nej.

FL: Är det någon annan i din omgivning, dina kompisar eller som har blivit hotade?

H: Nej.

FL: Som du känner till?

H: (Skakar på huvudet)

FL: Vad säger din mamma då…

H: (Ohörbart 00:42:06)

FL: Ja, vad sa du?

H: Bara Hamzas farbror.

FL: Hamzas farbror, han har mottagit hot?

HEMLIG

H: Ja han sa det. Han sa det till mig att det finns folk som frågar om mig och honom.

FL: När sa han det här?

H: När han berätta till mig att Hamza har begått två brott, inte bara en. Och att han blev skadad i arresten. Han tar sådana tabletter (Ohörbart 00:42:33). Så hans farbror berätta till mig.

FL: Hur mår du efter det här? Hur känner du…

H: Dåligt.

FL: Va?

H: Dåligt. Jättedåligt. Jag sover inte, jag har många tankar. Sen jag gick ut första gången jag sover inte. Jag har sömnproblem. Och nu, det är värre.

FL: Hur mår din familj? Din mamma och syskon.

H: Min mamma mår jättedåligt nu. Sen jag gick ut, hon svimma.

FL: Hur länge har du varit borta från Malmö då? Du säger du flyttade till XXX för fem sex dagar sen…

H: (Ohörbart 00:43:15)

FL: Hade du någonstans du mellanlanda innan eller var det då du for från Malmö? Förstår du hur jag menar?

H: Jaha. Nej det var direkt från Malmö till XXX, från XXX till XXX.

FL: Vet du om det är fler i din omgivning bland dina bekanta som inte är kvar i Malmö på grund av hotbild?

H: Nej.

FL: Vet du inte det eller känner du inte till?

H: Nej nej, jag känner till.
FL: Hur skulle du beskriva situationen nu i Malmö?

H: Nu?

FL: Mm.

H: Upprörd.

FL: Upprörd?

H: Alltså allt är upprört. Folk dödar och folk dör och folk (Ohörbart 00:44:03)

FL: Förlåt, du mumlar litegrann…

H: Alltså det är många som… det är mycket som pågår nu. Och det är mycket som ska hända

HEMLIG

mer. Jag är hundra procent säker på.

FL: Okej.

H: Och jag har lämnat allt. Jag har lämnat vänner, jag har lämnat allt som tillhör mig i Malmö. Så jag har [redacted] bara för och vara borta från allt det här skitet. Så har jag hamnat (Ohörbart 00:44:35)

FL: Jag hör vad du säger. Jag har inga fler frågor nu. Och jag tänker höra, Marcus…

A: Mm?

FL: Har du någon fråga?

A: Nej, jag har inga frågor. Jag tycker att förhöret har gått bra (Ohörbart 00:44:51)

FL: Ja. Ja men jag håller med. Du har gett en detaljerad berättelse med egna ord. Och sen kan det ju vara så, [redacted] att dom som håller och leder den här utredningen, efter att ha tagit del av ditt förhör, har ytterligare frågor. Det vet inte jag. Men jag har ställt dom frågor som jag har blivit ålagd att göra i alla fall. Lena, har du någon fråga?

FL2: Nej.

FL: Och tolken, du är fortfarande med?

T: Jag är med fortfarande, absolut.
FL: Då vänder jag mig till dig, Mohamad. Jag förstår att du är trött, vi har hållit på ganska länge. Nästan två timmar. Har du någon fråga eller är det någonting du vill ställa till oss?

H: Att det som ser ut faktiskt att den har varit planerad mot mig jättebra. Jag vet inte om ni kommer få reda på det eller kommer få rätt svar eller rätt beslut, rätt… i alla fall, jag har ingenting med saken och göra.

FL: Jag kom på en fråga som jag ska ställa nu innan vi avslutar. Det du just nu är inne på är ganska viktigt, och speciellt kanske för din egen del så. Är det någonting som du i utredningen kan tycka att vi ska göra? Någon person du tycker vi ska hålla förhör med eller någonting som du vet finns i din telefon som kan hjälpa dig styrka din berättelse? Du säger du har inte gjort det här, finns det någonting som kan påvisa…

H: Att jag har inte gjort det här?

FL: Ja. Finns det någonting som du kommer på nu som vi kan göra i utredningen?

FL2: Som styrker det du berättar.

H: Prata med vem som helst som känner [redacted] "Gör [redacted] sånt?" Dom kommer säga direkt nej.

FL: Har du… jo just det, det ska jag också gå igenom här. Telefonen… det fanns två telefoner. En som du hade på dig i handen när polisen grep dig…

H: Jaha, ja.

FL: Är det den du använder? Det fanns två telefoner.

HEMLIG

H: Ja.

FL: Har du två telefoner?

H: Ja.

FL: Fungerar båda två telefonerna?

H: Nej. En telefon funkar inte och den andra telefonen funkar. Och det är iPhone 6 och jag har BankID på den. Så det är därför… det är min lillasysters telefon. Och det står [redacted] på den också.
FL: Är det den som funkar det står [redacted] på?

H: Ja.

FL: Är det din lillasysters telefon?

H: Ja.

FL: Vad heter din lillasyster?

H: [redacted]

FL: Och det är en iPhone 6?

H: (Nickar)

FL: Varför har du din lillasysters telefon?

H: Jag har ingen telefon.

FL: Det fanns ju en till telefon, är det din gamla det?

H: Den här var min mammas gamla telefon.

FL: Det låg någon telefon på något sängbord…

H: Ja.

FL: Är det din…

H: Det här var min mammas gamla telefon innan hon köpte sin nya. Det är min bror [redacted] han köpte en telefon till min mamma. Och sen när vi återställde den här telefonen, den funka inte längre.

FL: Okej, den här andra telefonen som låg på sängbordet, så den funkar inte?

H: Nej.

FL: Men har du någon kod som du kan uppge till den här andra telefonen som du säger det står [redacted] på?

H: 196960.

HEMLIG

FL: 196960.

H: 69.

FL: Okej, 196969? Det är koden?

H: (Nickar)

FL: Ja men okej. Nej, men jag har ingen fler fråga.

A: Jag har en faktiskt som jag kom på…

FL: Ja?

A: Jag noterade att han sa att han kan ha passerat den här platsen, alltså Vanadisvägen 30 och gått förbi…

FL: Ja?

A: Och då undrar jag, är det ett minne eller är det en gissning utifrån att han kan ha gjort det rent teoretiskt? För det är en väldig skillnad och säga så (Ohörbart 00:48:39) kan ha gjort det. Man kan ju ha gjort vad som helst. (Ohörbart 00:48:42)

FL: Förstår du frågan?

H: Nej.

FL: Det din advokat säger, det var den här uppgiften, minns du vi pratade om Vanadisvägen 30? Du fick titta på Google Maps, vi tog fram kartbild över var det är i Stockholm. Och det advokaten då undrar var att du sa då när du fick se den att du kan ha… du har inte stannat på platsen, men du kan ha passerat förbi där. Är det någonting du verkligen kommer ihåg eller kan det ha varit så?

H: Kan ha varit så.

FL: Ja det kan ha varit så?

H: Ja. (Ohörbart 00:49:14) 75 procent det har inte hänt.

FL2: Det är ingenting som, när du tittar på kartbilden…

H: Det är ingenting jag kommer ihåg.

FL2: … var det någonting som du kände igen?

H: Nej. (Ohörbart 00:49:24)

FL2: Så det är teoretiskt du säger…

H: Ja.

FL2: … att du kan ha passerat?

HEMLIG

H: Ja, exakt. Efter allt som dom har planerat mot mig och så och så, så det kan stämma. Att han ringer mig efter sju minuter och säger till mig "Kan du kolla tåget till mig?"
FL: Men du, ursäkta jag kom på en till fråga här. Du säger att du är upprörd på din kusin Hamza för det här att du har blivit inblandad säger du på det här sättet…

H: (Nickar)

FL: Mm. Men vad är det som gör… vad tror du det är som gör att Hamza vill blanda in dig då på det här och varför gör han så här i så fall?

H: Det är inte mig han vill blanda. Vem som helst som kan hjälpa han. Som kan hjälpa den här grejen och… det var jag som (Ohörbart 00:50:05) och åka till Stockholm. Annars han hade inte åkt. Han hade inte fått från sin farbror.

FL2: Jaha.

H: (Ohörbart 00:50:15)

FL: Jo, sen hade jag då lite funderingar kring förenklad delgivning står det här. Att dom ville ha uppgifter om… e-post har du lämnat. Telefonnummer. Du kan skriva ner det om du kommer ihåg ditt telefonnummer.

H: Den gamla?

FL: Ja, det som du använder. Ja, du kan skriva både det gamla och det nya. Får du skriva ner det där.

H: Sen min bror (Ohörbart 00:50:56)

FL: Och det där är det nya då?

H: Ja.

FL: Sen är det väldigt viktigt att… ja, precis… du har uppgett dina telefonnummer och din e-post. Behöver vi någonting mer så kan vi ta det sen. Utan vi har hållit på länge, jag tycker vi avslutar förhöret här. Och det här förhöret kan jag bara säga, det kommer vi att dra då… vi kommer kontakta åklagaren. Och så är det en åklagare som bedömer hur det blir. Och då kommer vi och meddela dig så fort som möjligt.

FL2: Hade du något mer, advokaten?

A: Nej. Jag skulle säga att det kan ju vara så att man kan ju få bli kvar över natten till imorgon, och då måste vi göra andra åtgärden. Även om (Ohörbart 00:51:59) så kan du släppas imorgon också. Eller så blir du inte släppt. Det vet vi inte.

FL: Precis. Vi vet inte heller. Utan det är en åklagare på annan ort som kommer att besluta om det här.

H: När ska dom besluta om det?

FL: Vi kommer att kontakta åklagaren nu när vi är klara med det här förhöret.

FL2: Du får gå till cellen där och så går vi och ringer och så sen så kommer vi och meddela.

HEMLIG

FL: Men du, vi gör så att vi avbryter förhöret. Klockan är 11:47.

Transkriberat av: MO 2023-10-20

HEMLIG

Skiss torget

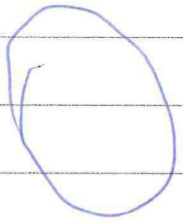

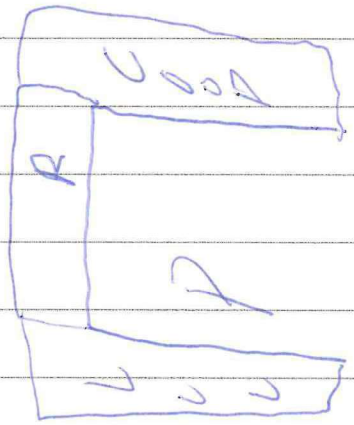

Polisen

Förhör

Misstankeförhör sammanfattning #3

Signerat av

Signerat datum

Enhet	Diarienr
Region Stockholm, Grova brott 4 PO Sthlm City	5000-K1147925-23

Hörd person	Personnummer
[redacted]	20041107-6631

Den hörde är	ID Styrkt	Sätt	Ställning till misstänkt - målsägande - vittne
Misstänkt	Ja	Känd av polis.	

Tolk

Språk

Anledning till förhör / Misstankar som misstänkt har underrättats om	Underrättad om misstanke
Mord, Fullbordat, Gärningsman	2023-10-25

Ytterligare information om anledning till förhör

Du, [redacted] är misstänkt för medhjälp till mord

En eller flera personer har tillsammans och i samråd den 11 september 2023, eller dessförinnan, fattat beslut om att mörda [redacted], och under tiden 11¿13 september 2023 även planerat utförandet och anstiftat andra att utföra mordet.

Personer som anlitats för att organisera och utföra mordet har utsett ett område där skjutningen skulle ske, Vasastan i Stockholm. Offret [redacted] har den 13 september 2023 lockats till platsen där en skytt på nära håll avlossat flera skott som träffat [redacted]. [redacted] avled av skadorna. [redacted] har, tillsammans och i samförstånd med andra, varit delaktig i planerandet av mordet på [redacted] under resa från Malmö till Stockholm med andra gärningspersoner den 11¿12 september 2023, då det bl a dokumenterats en bild av målsäganden. [redacted] har även ett fotografi på ett pass tillhörande en av de personer som planerat och anstiftat utförandet av mordet i sin telefon. Ca sju respektive åtta minuter efter mordet så har [redacted] telefonkontakt med en av utförarna till mordet. [redacted] har genom sitt agerande främjat gärningen med råd och dåd.

Underrättad om 12 § FUK	Underrättad om rätt till försvarare	Godtar den försvarare som rätten förordnar	Försvarare/ombud närvarande
Ja			Ja

Försvarare/ombud önskas

Marcus Lodin

Förhörsledare	Förhörsdatum	Förhör påbörjat	Förhör avslutat
Siobhán Claire Jansson	2023-10-25	10:32	13:42

Förhörsplats	Typ av förhör	Förhörssätt
Sverige	RB 23:6	Videobandsförhör

Förhörsvittne

Utskrivet av

SJ

Berättelse

Detta är en sammanfattning, förhöret finns inspelat i sin helhet.

[redacted] *informeras om sina rättigheter och förstår dem.*
delges misstanken enligt ovan och förstår den.

<u>Resan till Stockholm:</u>

HEMLIG

11 september

[redacted] berättar att de startade färden runt 19:00-19:30 från Malmö mot Stockholm. [redacted] berättar att Hamza ringde [redacted] runt klockan 13:00 när [redacted] var i skolan. Samtalet handlade om en klocka, [redacted] bad en av hans vänner att köra [redacted] till Rammels väg där han skulle möta Hamza. [redacted] förklarar att på Rammels väg var Hamza och hans vän Ali, Hamza hade en Rolex klocka. [redacted] förklarar att de alla åkte för att se om klockan var äkta, vilket den inte var. Efter det åkte de till Hamzas farbror, Hamza berättade att de skulle till Stockholm redan vid 13:00 för Khaze. [redacted] förklarar att de letade bil för att ta sig till Stockholm då de inte kunde ta Hamzas farbrors bil då den var trasig.

[redacted] förklarar att Hamza bad Khaze övertala Hamzas farbror att Hamza skall få åka till Stockholm om [redacted] åker med då Khaze känner Hamzas farbror.

[redacted] förklarar att resan till Stockholm bestämdes den 11 september, att det var Hamza som bestämde att de skulle till Stockholm. Det var [redacted] Hamza och Hamzas vän Ali som skulle till Stockholm. [redacted] känner inte Ali och pratade inte mycket med honom under resan, han lyssnade mest på musik då Hamza och Ali pratade mycket med varandra.

[redacted] förklarar att Hamza sade att de skulle till Stockholm för att festa och att de skulle hämta pengar åt Ali. [redacted] förklarar att de skulle vara i Stockholm en natt, då de skulle vara framme runt 23:00, festa till 11:00 och sedan åka hem. [redacted] berättar att resan till Stockholm var lång. Att Ali hade med sig knark och Hamza och Ali knarkade under resan och Hamza körde dåligt och hade problem med sin GPS. [redacted] förklarar att Hamza då fick låna [redacted] telefon då [redacted] har Google Maps, då tog Hamza [redacted] mobil och hade den fram i bilen så att Hamza kunde kolla på kartan.

[redacted] förklarar att det tog 6 timmar till Linköping eller Jönköping för att tanka. De hade inga pengar på kortet så de fick vänta på att någon kunde swisha. Det kom sedan en taxichaufför som hjälpte dem att tanka bilen och så betalade de honom kontant. [redacted] förklarar att det tog tid för att tanka då allt var stängt och eftersom de bara hade kontanter kunde de inte betala med kort. Sedan fortsatte de att köra och [redacted] somnade och vaknade sedan sju på morgonen och då var de framme vid hotellet i Stockholm.

Abodis passbild

Under resan skulle Hamza ringa hans bästa vän Abodi för att boka hotellet. Abodi hade inga pengar för Swish men hade en bank som heter Revolut. Hamza kunde då logga in på Abodis konto, Hamza behövde Abodis pass för att logga in på Revolut. [redacted] förklarar att Abodi skickade bild på sitt pass till Hamza som skickade det till [redacted] så att Hamza kunde skanna bilden på [redacted] telefon. [redacted] trodde inte det var något fel då Hamza och Abodi är bästa vänner och Abodis tjej är syster till Ali.

[redacted] har ingen relation till Abodi han har endast sett honom någon gång för kanske sex månader sedan.

Stockholm

Gällande att de kom fram så sent till Stockholm och tanken var att de skulle festa så förklarar [redacted] att de skulle ha varit framme 23:00-00:00 och då gå ut och klubba och festa. Men resan tog så lång tid så det blev den andra dagen och ingen fest blev av. [redacted] tyckte inte de behövde hotell då de skulle bara hämta pengar till Ali och sedan hem, men Hamza förklarade att klockan är sju och inga är vakna och då kan de inte hämta pengar.

[redacted] berättar att de gick in till rummet, det var med ett kök, dubbelsäng och en soffa med två sängplatser. Det var bara [redacted] Hamza och Ali som bodde där. Hamza gick in i duschen och [redacted] lade sig i soffan som man kunde göra till säng.

Hamza förklarade att de skulle träffa folk vilket [redacted] inte ville med på. [redacted] berättar att han sedan vaknade runt 13:00 och då var Hamza inte där. Sedan vid 14:00 kom de som städade hotellet och sade att de skulle checka ut. [redacted] ringde Hamza då det var knark på bordet, Hamza sade att det låg pengar under kudden som [redacted] kunde använda till att köpa

HEMLIG

frukost. [redacted] förklarar att det var 29 000 kronor i kontanter. [redacted] förklarar att han slängde in knarket och kläder i påsar och städade. Sedan 1 timme och 20 minuter senare kom Hamza. [redacted] förklarade då för Hamza att städarna såg knarket på bordet, Hamza sade att det inte var några problem och Hamza ville boka ett nytt rum för att Ali skulle stanna. [redacted] spelade biljard medans Hamza och Ali satt i sofforna. Sedan skulle de åka och äta. [redacted] förklarar att de försökte boka rummet men de som jobbade där sa att man kan boka på nätet.
[redacted] berättar att de sedan åkte till McDonalds runt 15:00 för att äta, därefter åkte de till en park som är nära McDonalds för att äta. Då ville en av dem röka på, men de kom barn från dagis och [redacted] sade att de inte får röka när barn är där. [redacted] berättar att han då slog in på Google Maps med en park så de åkte dit istället så de kunde röka där. [redacted] förklarar att varje gång någon ringer Hamza och Ali då gick de bort från [redacted]
[redacted] förklarar att han sedan blev hungrig igen och de åkte till ett torg, där vid torget fanns en Preem. Han vet inte vart torget ligger eller vad stället heter. De parkerade på torget och Ali gick för att beställa mat och Khaze gick på toaletten. [redacted] kom ut och ingen var kvar, inte bilen heller. [redacted] gick då in på restaurangen och väntade, sedan tio minuter senare kommer de tillbaka.
[redacted] berättar att när de var vid detta torg ifrågasatte [redacted] Hamza vad som skulle hända. Hamza sa då till [redacted] att han skulle vara ärlig mot honom och sa då att de ska göra mer än att hämta grejer. Hamza sa aldrig mer än så men [redacted] förstod att det handlade om skjutningar eller sprängningar. [redacted] blev då arg på Hamza och puttade honom och gick där ifrån.

Somaliern

[redacted] satte sig fram i bilen, men sedan kom en kille som var somalier som var helt psykiskt skadad, [redacted] berättar att han pratade lite men ingen svenska. Han var skadad av droger och [redacted] förklarar att det var Alis kompis. Hamza och Ali gick och hälsade på killen men [redacted] stannade kvar i bilen. Sedan satte sig somaliern i bilen höger bak och sade inte ens hej till [redacted]
[redacted] förklarar att somaliern kan ha hetat Abdi, [redacted] förklarar att Hamza och Ali sade Abdi eller bror. [redacted] förklarar att Hamza sade att somaliern var 16 år. [redacted] förklarar att både somaliern och Ali var under 18 år. [redacted] vet inte varför somaliern kom dit, att de bara försvann och hämtade honom.
[redacted] berättar att somaliern var ifrån ett ställe som de bara bor kriminella, att Hamza sade att det är som Rosengård och många rappare är därifrån, att det är ett ställe i Stockholm.
[redacted] förklarar att somaliern hade en mjukisdress i Nike som var grå. [redacted] berättar att han var smal, smalare än [redacted] 170 centimeter lång och ingen fade på håret utan [redacted] visar med händerna hur långt håret är.
[redacted] berättar att de kallade somaliern för Abdi, [redacted] säger att det är ett vanligt smeknamn till somalier.

[redacted] resa hem till Malmö

Under tiden de var vid torget och träffade somaliern förklarar [redacted] att han ville hem till Malmö och Hamza sade okej, men de väntade på att en person skulle svara så de skulle få pengar. Sedan fick de maten runt 19:00 och [redacted] förklarar att hans tåg gick 19:23. [redacted] sade att de skulle köra honom till tåget eller åka hem till Malmö med honom. [redacted] berättar att Hamza sade att de skulle vänta och åka snart.
Sedan var klockan 19:10, Hamza slog in en annan adress än tågstationen på telefonen, [redacted] tror det var hotellet han slog in för det visade 14 minuter på kartan och på [redacted] telefon visade det 10 minuter. De kom fram till stationen 19:20, [redacted] sprang till stationen och [redacted] förklarar att det var stort, han har aldrig varit där på stationen i Stockholm [redacted] Khaze förklarar att han skulle köpa biljett på mobilen men han hade inte bank-ID. [redacted] förklarar då att han fick välja på att försöka få hjälp med att köpa biljett och missa tåget eller att hoppa på tåget utan biljett och köpa på tåget. [redacted] gick på tåget och förklarade för tågvärden att

HEMLIG

han skulle köpa biljett, att [redacted] skulle ringa sin mamma så hon kunde hjälpa honom. [redacted] förklarar att han inte fick detta för tågvärden så [redacted] hoppade av vid Södertälje. [redacted] berättar att det sedan kom ett tåg som gick mot Göteborg, [redacted] hoppade på där utan biljett. [redacted] förklarar att han såg en person som såg snäll och lycklig ut, [redacted] såg en tjej som var 24 år, [redacted] minns inte hennes namn men hon var från Gävle. [redacted] förklarar för henne att han inte kunde betala biljett då han inte har bank-ID. Hon hjälpte [redacted] och Khaze betalade henne kontant och fick biljett på sin mail. [redacted] berättar att tåget kom fram till Göteborg typ 22:40. Tågvärden visade [redacted] hur man kom till tåget som gick till Malmö, [redacted] sprang till tåget men kunde inte springa bra på grund av en korsbandsskada.
[redacted] förklarade för personalen där sa att han måste köpa biljett, [redacted] fick då låna laddare och [redacted] ringde till sin bror för att få hjälp att köpa biljett. [redacted] förklarar att hans föräldrar inte visste om att [redacted] var i Stockholm, mamman undrade var han var och [redacted] sade Göteborg och att han varit på Liseberg. [redacted] fick hjälp av brodern med biljett och hoppade av vid Halmstad och ringde Hamzas farbror som sedan hämtade honom där.
[redacted] berättar att han bestämde sig för att åka hem var när han vaknade på hotellet, men att de dröjde med att han åkte för att Hamza sade att han skulle vänta så skulle de åka bil hem till Malmö och [redacted] förklarar att det är lättare att åka bil än tåg till Malmö. [redacted] berättar att det sedan tog så lång tid så [redacted] tog sista tåget för att han inte kunde vänta längre.
[redacted] berättar att Hamza sade att han skulle vara kvar i Stockholm med Ali för att hämta pengar, att det var någon som var skyldig Ali pengar, [redacted] vet inte varför någon var skyldig Ali pengar.
[redacted] berättar att när han kom ut efter att ha varit anhållen den 14 september så förklarade folk i Malmö att det var ungefär tio personer från Rosengård som åkt upp till Stockholm på grund av detta.

Personerna som [redacted] träffar i Stockholm
[redacted] vet inte vilka de skall träffa i Stockholm, då det var Hamza och Alis vänner så [redacted] förklarar att han inte frågade vilka vännerna var som Hamza och Ali skulle [redacted] Khaze förklarar att Hamza inte sade vad de skulle göra utan bara att de skulle träffa dem och [redacted] frågade inte vad de skulle göra.
[redacted] vet inte om det var fler från Malmö som var i Stockholm.
[redacted] berättar att han bara träffade somaliern i Stockholm, [redacted] berättar att han sade till Hamza att han inte ville träffa någon då de inte blev av något med festandet. [redacted] förklarar att han inte gillar att träffa folk från Rosengård. [redacted] berättar att somaliern träffade [redacted] i tio minuter. [redacted] berättar att när de träffade somaliern så åt de bara vid restaurangen vid torget och de åt i bilen. Sedan körde de [redacted] till tågstationen.

[redacted] samtal med Hamza efter mordet
Gällande samtalet Hamza gör till [redacted] efter mordet så förklarar [redacted] att det var Hamza som ringde [redacted] och Hamza ville ha hjälp med tågbiljett. [redacted] hade tagit sömntabletter och hade inga pengar så han kunde inte hjälpa. [redacted] bad Hamza ringa sin farbror och klickade sedan samtalet.
Samtalet efter mordet handlade om tåget förklarar [redacted] Hamza hade inga pengar för att betala tåget och [redacted] bad honom kolla skärmen på stationen eller ringa sin farbror för att få hjälp.
[redacted] berättar att Polisen borde kunna se om Hamza var nära stationen när han ringde.
[redacted] berättar att samtalet varade i tio sekunder och Hamza verkade normal under samtalet, hörde ingenting från bakgrunden i samtalet. [redacted] hade tagit sömntabletter och var inte så vaken utan han ville bara lägga på.

Klockan
På frågan om klockan förklarar [redacted] att Hamza hade en klocka som han ville sälja, den klockan var Hamzas väns klocka. Det var därför [redacted] träffade Hamza, men sedan var

HEMLIG

klockan falsk och då åkte de till Hamzas farbror och [redacted] fick övertala farbrorn att Hamza skulle få åka till Stockholm. [redacted] berättar att klockan var falsk så Hamza sålde inte klockan. [redacted] vet inte om Hamza hade med sig klockan upp till Stockholm, [redacted] har inte sett klockan i Stockholm.

Pengarna på hotellrummet

På frågan gällande pengarna under kudden så förklarar [redacted] att det bara var i femhundringar, att det var Alis pengar och Ali betalade allt under resan. Ali hade med sig dem från Malmö för när de stannade på vägen var det Ali som betalade på Burger King och när de tankade bilen.

Bilden på [redacted]

[redacted] förklarar gällande bilden på målsägande som ses i bilen (den 11 september) där någon tagit bild på den så vet inte [redacted] vad det är för bild. Han visste inte att de tog bilden utan det fick [redacted] reda på av polisen. [redacted] satt bara där bak och hörde inte att de pratade om bilden heller.

[redacted] telefon

[redacted] användning av chattforum

[redacted] använder Snapchat, Instagram, sms och WhatsApp inom familjen. På vägen upp till Stockholm skrev [redacted] till sin tjej på Snapchat, han använde bara den applikationen då. [redacted] användarnamn på Snapchat är [redacted]. Vad hans kontakter på olika sociala applikationer heter kommer han inte riktigt ihåg.

[redacted] berättar att från tiden han är i Stockholm till att han grips skriver han med sin tjej, Hamzas farbror, sin vän Faisal och med sin familj. Hamzas farbror tog kontakt med [redacted] när Hamzas telefon var borta eller blev stulen. [redacted] berättar att han och Hamzas farbror var oroliga över att Hamza var i Stockholm. I telefonen berättade Hamza om att han hade blivit jagad av polisen men att han skulle tillbaka till Malmö.

Översättningen av chattarna i [redacted] telefon

Chatt med Omarbre2088

[redacted] berättar att användaren av Omarbre2088 heter Omar och är Faisals kusin. [redacted] tror att han är född 2004. [redacted] berättar att ibland är det Hamza som skriver med Omar, ibland säger Hamza åt [redacted] vad [redacted] ska skriva till Omar och ibland är det Khaze som skriver till Omar själv.

Chatten med Omar handlar om att Hamza vill att Omar ska komma till Stockholm för att hjälpa till att köra Ali från Stockholm till ett okänt ställe en bit utanför Stockholm. [redacted] förklarar att när han skriver så vill inte han att Hamza eller Ali ska se vad han skriver då han försöker vara ärlig mot Omar och uppmana honom att inte komma till Stockholm.

Det [redacted] visste om vid detta tillfälle var att det behövdes en person som skulle skjutsa Ali som skulle hämta grejer som vapen eller narkotika. [redacted] berättar att han inte ville att Omar skulle komma till Stockholm vilket han sa till Omar. [redacted] förklarar att han även skrev något i stil med att om Omar kommer till Stockholm så ville inte [redacted] att Omar gör något som [redacted] inte skulle göra.

[redacted] säger att Omar började ifrågasätta [redacted] vad grejen var för när Hamza skrev så sades en sak och när [redacted] skrev sades en annan sak. Hamza bad då [redacted] att skriva att [redacted] skulle köra en bil och Omar en annan. [redacted] säger att Hamza sade detta för att lura Omar att [redacted] skulle vara med, för hade Omar vetat om att [redacted] inte skulle vara med så hade Omar aldrig velat åka till Stockholm.

[redacted] berättar att under tiden som [redacted] skrev till Omar ringde Hamza till Omar för att berätta att i Stockholm kommer man inte behöva röra något. Samtidigt skrev [redacted] i chatten med Omar, Omar frågade då [redacted] att om det inte finns några grejer så finns det väl inget att röra. [redacted] skrev då till Omar att det finns grejer, att Ali har grejer. [redacted] förklarade att han

HEMLIG

skrev detta till Omar för att han inte ville att han skulle komma till Stockholm.
Omar skriver i chatten till [redacted] att [redacted] inte ska vara så vårdslös, [redacted] förklarar att Omar inte ville att [redacted] skulle skriva om grejer så att Omar skulle hamna i någon knipa.
[redacted] beskriver att han var irriterad över att Hamza ville ha med [redacted] eller Omar till Stockholm för att köra Ali och [redacted] ville att Omar skulle veta om detta.
[redacted] förklarar att Omars kusin Faisal kom på tal i deras chatt då Hamza antingen ville att Omar eller Faisal skulle komma till Stockholm. [redacted] säger att han inte ville att Faisal skulle bli indragen i resan till Stockholm heller så han försökte stoppa Faisal från att komma. Faisal var på väg att åka till Stockholm men han avbröt sin resa i Lund efter att [redacted] ringt Faisals pappa och berättat att Faisal var på väg till Stockholm.

Olika uttryck i chatten

[redacted] förklarar att när de skriver mettal menar de vapen. [redacted] förklarar att när de pratar om målvakter så är det Ali som är målvakt. Det betyder att han skulle ta på sig allt om de åkte dit.
[redacted] förklarar att det innebär att Ali skulle vara den som skulle hämta alla grejer. [redacted] visste inte exakt vad det skulle vara för olika grejer men att det förmodligen var vapen eller narkotika.
[redacted] förklarar att när de skriver att de har en lägenhet menar de att de har fixat ett hotell.

Chatt med en aab2125 Abood

[redacted] berättar att Abood är Faisals kusin, hans smeknamn är Abood han är född 04. [redacted] relation till honom är att de är vänner. [redacted] berättar att de pratar om allt möjligt, det som dyker upp.
Klockan 17:43, när [redacted] och Hamza fortfarande är kvar i Malmö skriver Hamza från [redacted] telefon. [redacted] säger att Hamzas syfte att skriva till Abood är för att Hamza behöver en person som kan vara chaufför. När Hamza skriver från [redacted] telefon till Abood så skriver Hamza som att det är [redacted] som skriver, [redacted] förklarar att det är för att Hamza vill att Abood ska tro att det är [redacted] som skriver detta. [redacted] säger att Hamza gör detta för att då skulle chansen att Abood följde med till Stockholm vara större.
[redacted] berättar att Hamza skriver till Abood att de inte skulle röra något de skulle bara köra. [redacted] förklarar att när Hamza skrev dessa och andra meddelanden så såg inte [redacted] vad som skrevs för meddelandena försvinner direkt från chatten. Hamza skriver från [redacted] telefon att Hamza ska få trettiotusen för att köra någon och hämta grejer. [redacted] förklarar att någon är Ali. [redacted] säger sedan att Hamza skriver till Abood att Ali ska få sextiotusen. [redacted] förklarar att Ali skulle få sextiotusen för att det var han som skulle hämta grejerna.
Khaze berättar sedan att Hamza bad [redacted] att skriva till Abood att han skulle lösa tjejer eller killar som kunde köra för att de inte hade en chaufför och att den som gjorde detta skulle få 5–10 tusen. [redacted] förklarar att Abood skulle lösa detta för att han känner många. Abood sa att han kunde komma till Stockholm med några kusiner, [redacted] berättar att han ringde Abood och avrådde honom från att komma. [redacted] berättar att när han kom tillbaka till Malmö pratade han med Abood och sa att det var tur att han inte kom för att det handlade om andra grejer.

Chatt med_al3x.0424 Z1_K0

[redacted] förklarar att användarnamnet al3x.0424 Z1_K0 förmodligen är Hamza för att det står Ziko i chatten och Hamza kallas för Ziko. [redacted] förklarar att deras chatt delvis handlar om klockan som Hamza säger att han ska sälja, Hamza skriver till [redacted] att han ska ta reda på om klockan är äkta, [redacted] berättar att han svarar Hamza och säger att han inte vill att Hamza skulle sälja den om den var oäkta för då kan det bli problem.
Angående adressen (Klintvägen 1) som [redacted] skickar till Hamza så förklarar [redacted] att Hamza ville att [redacted] skulle skicka den till Hamza så att Hamza kunde få upp den på Google Maps då han har problem med sin Google Maps. [redacted] berättar att han inte vet vad Klintvägen 1 är och han har aldrig varit där.

HEMLIG

Ali timglas

[redacted] vet inte vem Ali timglas (timglassymbol) är, [redacted] berättade att Ali la till honom på Snapchat på väg till Stockholm. Ali timglas kan vara Ali.

Google sökningar

[redacted] använder Google till att söka upp nyheter, söka på adresser. [redacted] säger att kan ha sökt på nyheter på vägen hem från Stockholm, han har lite svårt att minnas.

[redacted] berättar att han sökte på polisens hemsida den 12 september klockan 21:13 för att han förstod att när de inte hade hämtat grejer som vapen eller narkotika så han började undra om det kunde ha varit något värre som de gjort.

Den 13 september klockan 08:49 sökte [redacted] på polisens hemsida igen, han förklarar att han gjorde det för att Hamza berättat för honom att Hamza blivit jagad av polisen. [redacted] ville då kolla om det hade hänt något eller om Hamza hade blivit tagen.

[redacted] har gjort ytterligare sökningar på polisens nyhetssida den 14 september klockan 06:11 och klockan 09:34. [redacted] förklarar att han har sökt på polisens nyheter mycket kring dessa datum då han var väldigt orolig runt dessa dagar att det hade hänt något.

[redacted] förklarar att han sökte på deras hyrbils registreringsnummer för att ta reda på om den skulle tankas med diesel eller bensin.

[redacted] berättar att hans sökningar på en SJ-biljett från Malmö till Stockholm var för att ta reda på vad resan till Stockholm skulle kosta för Faisal eller Omar.

[redacted] säger att han sökning på en SJ-biljett från Stockholm till Malmö var för att han ville hitta en biljett hem till Malmö till sig själv.

Förhöret finns inspelat på video i sin helhet.

Polisen

Förhör

Utskrivet förhör nr 3

Signerat av

Signerat datum

Enhet	Diarienr
Region Stockholm, Grova brott 4 PO Sthlm City	5000-K1147925-23

Hörd person	Personnummer
[redacted]	20041107-6631

Den hörde är	ID Styrkt	Sätt	Ställning till misstänkt - målsägande - vittne
Misstänkt	Ja	Känd av polis	

Tolk

Språk

Anledning till förhör / Misstankar som misstänkt har underrättats om	Underrättad om misstanke
Mord, Fullbordat, Gärningsman	2023-10-25

Ytterligare information om anledning till förhör
misstänkt

Underrättad om 12 § FUK	Underrättad om rätt till försvarare	Godtar den försvarare som rätten förordnar	Försvarare/ombud närvarande
Ja			Ja

Försvarare/ombud önskas
Marcus Lodin

Förhörsledare	Förhörsdatum	Förhör påbörjat	Förhör avslutat
Siobhán Claire Jansson	2023-10-25	10:32	13:42

Förhörsplats	Typ av förhör	Förhörssätt
Sverige	RB 23:6	Videobandsförhör

Förhörsvittne

Utskrivet av
SJ

Berättelse

Förhöret är en utskrift från det inspelade videoförhöret.

Förhörsledare: Siobhan Jansson
Biträdande förhörsledare: Anton Rask
Advokat: Marcus Lodin

Datum: 2023-10-25

FL = Förhörsledare.
FL2 = Biträdande förhörsledare
H = Hörd person.
A = Advokat.

FL: Så där då påbörjar vi förhör med [redacted] och klockan är 10:32. Jag går igenom dina rättigheter först och sen så får du höra misstanken som är riktad mot dig. Du har rätt till försvarare vilket du har närvarande. Och sen har du även rätt till tolk och där kommer du överens om att du säger till om det är något du behöver översatt. Och du har rätt att inte behöva yttra dig över misstanken och inte heller i övrigt behöva medverka till utredningen av din egen skuld. Du har rätt att ta del av utredningsmaterial i den mån det kan ske utan men för förundersökningen. Och staten betalar kostnaden för en offentlig försvarare. Men om du döms för ett brott kan du bli skyldig att betala tillbaka hela eller delar av den kostnaden.

HEMLIG

H: Ja.

FL: Och sen så har du även möjlighet till strafflindring där det inte är föreskrivet lindrigare straff än sex månader fängelse. Om du som tilltalad lämnat uppgifter som är av väsentlig betydelse för utredning av brottet. Och detsamma gäller om du som tilltalad lämnat uppgifter som är väsentlig betydelse för utredningen… utredningen av någon annans brott. För vilket det inte är föreskrivet ett lindrigare straff än sex månader eller någon annans försök, förberedelse eller stämpling till ett sådant brått om gärningen är belagd med straff. Förstår du dina rättigheter?

H: Ja.

FL: Du [redacted] är misstänkt för medhjälp till mord. En eller flera personer har tillsammans och i samråd den 11 september 2023 eller dess för innan fattat beslut om att mörda [redacted] och under tiden 11-13 september 2023 även planerat utförandet och anstiftat andra att utföra mordet. Personer som anlitats för att organisera och utföra mordet har utsett ett område där skjutningen skulle ske Vasastan i Stockholm. Offret [redacted] har den 13 september 2023 lockats till platsen där en skytt på nära håll avlo… avlossat flera skott som träfat [redacted]. [redacted] avled av skadorna. [redacted] har tillsammans och i samförstånd med andra varit delaktig i planerandet av mordet på [redacted] under resan från Malmö till Stockholm med andra gärningspersoner den 11-12 september 2023. Då det bland annat dokumenterats en bild på målsäganden. [redacted] har även ett fotografi på ett pass tillhörande en av det personer som planerat och anstiftat utförandet av mordet i sin telefon. Cirka sju respektive åtta minuter efter mordet så har [redacted] telefonkontakt med en av utförarna till mordet. [redacted] har genom sitt agerande främjat gärningen med råd och dåd. Förstår du misstanken som är riktad mot dig?

H: Ja.

FL: Och jag tänker om vi kan börja med och gå tillbaks till resan från Malmö till Stockholm…

H: Ja.

FL: …som du i, i ditt tidigare förhör berättat om. Kan du berätta när, när ni startade färden från Malmö upp till Stockholm?

H: Det var runt sju ungefär 19… 19:30. Men det blev så att klockan ett så ringde Hamza mig när jag var i skolan. Och så berättade han om en klocka. Och då träffa och så kom han bara igen jag vill träffa dig i Ramels väg för han skulle köra någon till jobbet av hans kusiner, sen kom han tillbaks. Och då blir det så lättar att träffa i Rosengård, så Rosengård ligger i mitten. Och där är det Avlöv och sin min skola (ohörbart 00:04:04).

FL: Mm.

H: Sa jag bara okej för att en av mina vänner kör mig för och var klar med skolan. Sen träffar vi, träffar jag Hamza. Sen gick Hamza till en av hans vänner och då visa han klocka och det var Rolex. Och sen körde vi till någon… för och kolla om klockan är äkta eller det, det var inte äkta. Och sen åkte vi till hans farbrors lägenhet, satt vi där och sen hade då klubbat, åka till Stockholm. Eller det var medan (ohörbart 00:04:36) han sa till mig redan när vi i Stockholm. När jag var i Ramels väg. Och då börja han hitta någon att… någonstans som vi kan åka med till Stockholm, för att hans bil går inte åka med till Stockholm. För han som är i jobbet han behövde köra tillbaks. Så han försökte ta hans farbrors bil, men det gick inte för

HEMLIG

farbrors bil var fanns en fel i den.

FL: Mm.

H: Och då sa han till mig att jag ska säga till hans farbror för och övertala honom att han då åker till Stockholm annars går det inte. För jag känner hans bror, han sa det går bra. Och han vet hur jag är modig och så. Sen bara jag åker inga problem. Ja sen börja den här resan klockan sju.

FL: Och när var det ni bestämde er för att åka till Stockholm?
H: För mig det var samma dag nästan klockan tre.

FL: När du träffade Hamza då?

H: Ja.

FL: Och vilka var det som bestämde att ni skulle åka till Stockholm?

H: Det var Hamza. Och sen sa han att han skulle hämta en av hans vänner. Och, och så gick vi hem till han.

FL: Och vem var den kompisen?

H: Ali.

FL: Och när Hamza hade bestämt att ni skulle åka till Stockholm. Berättade han varför ni skulle till Stockholm?

H: Han sa vi skulle festa och han skulle hämta pengar därifrån, en av hans vänner han Ali, han skulle hämta pengar därifrån vi skulle festa. Det är bara ja okej inga problem. Jag åker med och jag övertalade ju en farbror, men jag betalade ingenting. För jag har inte pengar. Han bara nej det är lugnt jag tar allt fram och tillbaks sa han, jag betalar allt resan och där och festen och sånt. Och jag okej inga problem.

FL: Och hur länge skulle ni vara i Stockholm då?

H: En natt. Festa, jag sover vi skulle köra klockan sju för och va framme. Men sen elva och festa från elva till andra dagen. Och sen körde vi tillbaks.

FL: Mm. Och kan du berätta hur resan från Malmö till Stockholm gick till?

H: Det var en lång resa faktiskt, det tog nog oss tolv timme. Det var riktigt lång. Han… när hans vän kom så hade han med sig för mycket knark. Och då knarka både Hamza och han killen dom två kokain.

FL2: Och den killen är det Ali då som du berättar?

H: Ali.

FL2: Ja.

H: Ja dom tog in hela vägen och Hamza kunde inte köra så bra. Alltså han tog fel svängarna lite typ. Första gången då det var på grund av hans telefon. Hans telefon var seg med GPS. Jag vet inte han låg på någon app. Den var konstig på något sätt. Sen fick han och ta min

HEMLIG

telefonen. För jag hade Google maps. Och sen körde han några… fel svängar och det tog nog oss en halvtimme tillbaks för och kunna svänga tillbaks och så, så. Det tog en halvtimme tillbaks, en halvtimme fram för va på samma punkten, det tog en timme, varje gång. Så det var därför han tar min telefon. Och sen det tog med oss nästan sex timmar sen vi var i Linköping eller Jönköping jag vet inte. Men det var någonstans Linköping och Jönköping. Och då behövde vi tanka bilen. Och där dom hade inte pengar, inte kortet dom hade pengar bara kontakt. Så vi fick vänta på någon som kom förbi eller någon som Swishar. Och det var då eller om jag inte kom tidigare, jag kom inte ihåg. Men under resan så behövde han boka hotellet, så det var därför jag ringde han, en av hans vänner, närmaste vänner som jag känner. Det var Aboudi. Och Aboudi är Hamzas bästa vän.

FL: Mm.

H: Och han ringde honom och han sa han behövde pengar Swish. Sen sa Aboudi jag har inte pengar på swish till någon har inte pengar och Swish men han har pengar i (ohörbart 00:08:44).

FL: Mm.

H: Och han kan Hamza kan ladda ner ladda ner appen. Och sen skriver Aboudis personnummer och så, så, så att han får alltså Aboudis BankID, bank på Hamzas telefon så han kan boka hotellet.

FL: Mm.

H: Sen var det okej det var bra. Men man behöver… skanna passet för och godkänna att det är han personen.

FL: Mm.

H: Så därför Aboudi har skickat passbild till Hamza, så Hamza skickade den till mig så hade jag min telefonen (ohörbart 00.09:19). Och sen var det då skanna passbilden.

FL: Så det är därför du har den bilden på din telefon?

H: Ja, ja yes. Och det var ingenting jag tänkte på för Aboudi är Hamzas närmaste vän.

FL: Mm.

H: Aboudi är, Aboudis tjej alltså han killen från passet. Hans tjej är (ohörbart 00:09:37) Alis syster.

FL: Mm.

H: Så därför jag tänkte inte på att dom är vänner och det är familj för dom.
FL: Mm.

H: Och Hamza han var riktigt nära Aboudi alltså dom var riktigt, riktigt nära plus att han mamma ringa, han går till hans mamma att det då hälsa henne och så, så. Det var därför inget jag tänkte på. Och sen vi körde fram till det, gick inte med appen. Vi körde fram till Linköping och vi fick vänta på någon att komma förbi, så betalar dom kontant och fyller han med hans kort för det går inte och betala kontant för allting var stängt.

FL: Mm.

HEMLIG

H: För vi fick vänta nästan 40 minuter (ohörbart 00:10:14).

FL: Mm.

H: Då kom en taxibil och betala till honom 1000 följde han in med honom. Då tog vi tillbaks den här (ohörbart 00:10:23). Sen vi körde en annanstans det var när. För dom ladda bilen. Sen ladda dom bilen lite grann en timme. Ja man behövde inte ladda bilen länge ifall dom har diesel och sånt. Fortsatte vi körde så somna jag där och vaknade i klockan sju och vi var redan framme hotellet.

FL: Mm, sju på morgonen då var ni framme?

H: Ja.

FL: Mm.

H: Vi var redan framme hotellet, han väckte mig och han bara vi här hotellet. Vi ska sova, jag bara vi behöver inte hotell fast det var hotell, det är lugnt vi kan köra direkt bara gå och hämta pengar han börjar klockan sju på morgonen. Bara skulle hämta pengar från (ohörbart 00:11:02) sa bara okej. Vi går till hotellet han bara har redan bokat det, jag bara okej. Vi går upp Hamza gick in för att duscha. Ali gick in till rummet. Det var en sån svit alltså ett vardagsrum och sovrum. Ali gick in till rummet och sen satte jag mig på soffan och soffan man kunde göra den till en säng. Jag tog soffan blev det en säng och jag ville sova igen. Sen (ohörbart 00:11:30) jag hållde på och skriva med min tjej.

(Ohörbart 00:11:34) Hamza från duschen och han bara… vi ska åka och träffa vänner. Jag bara vilka vänner, vem känner vi här. Han bara (ohörbart 00:11:42). Alis vänner vi ska träffa dom. Jag bara mm jag ska träffa någon. Jag kom hit för och festa. Men det blev riktigt (ohörbart 00:11:53) tolv timmar tog med oss. Hur körde du? Han bara ja men det blev så vad ska vi göra, jag bara okej. Han bara (ohörbart 00:12:00), jag ska sova. Och somna jag vid tio ungefär, jag vakna vid ett, två när Hamza var (ohörbart 00:12:11). Hamza kom till mig efter jag somnat nästan halvtimme. Och han fråga mig, han bara ska du med? Jag bara nej. Han bara okej. Och dom gick. Då somna jag igen. Och vid två kom… dom som jobbade på hotellet för och städa. Sa han (ohörbart 00:12:28) check out. Jag bara ja okej. Jag vaknade jag ringer Hamza. Och jag ser det är fullt med knark i bordet. Jag ringer han, han bara jag är framme om 20 minuter. Jag bara okej. Han bara det finns pengar under kudden i väskan. Om du behöver något ta och sen finns det (ohörbart 00:12:48) och finns det frukost där. Jag bara, jag tog (ohörbart 00:12:51) gjorde alltså jag tog ut väskan kollade pengarna, jag räknat dom det är 29 000.

FL2: 29 000 eller?

H: Ja. Jag lämna tillbaks pengar. Jag hämta en påse, sop… satte dom i en påse. Och jag la nästa allt knark i den här påsen och läger den i väskan stängde väskan och sen gick jag ut ur rummet. Så ser jag svart och vit kläder, kasta alla kläder i en påse, nej det är två påsar jag kastar dom i. Och jag klippte dom. Och sen satte jag och vänta på Hamza jag öppnade en Red Bull och drack den. Väntar och väntar och väntar. Efter 40 minuter ringde jag han. Han bara jag är snart framme. Jag bra du har sagt snart framme för länge sen. Han bara jo jag är snart framme. Och det tog nästan med han en timme och tjugo minuter så var han framme. Sen kom Hamza.

Och då gick vi ner jag sa till han, jag berättade till honom hur det att det är (ohörbart

HEMLIG

00:13:46) och så, och så. Och Hamza öppna rummet han såg allt knark på bordet och (ohörbart 00:13:50) knark här så, så. Han bara nej det är lugnt. Vi gick ner och då ville han boka ny dag på hotellet. Jag bara varför vi behöver inte, jag sa till dit att vi åker direkt tillbaks. Sa han bara jag lyssnade vänta, nä vi ska stanna här. Jag bara okej det är lugnt. Och då vi fick vänta lite grann där nere på hotellet receptionen alltså. Och där fanns ingen reception alltså ingen man kan prata. Jag spela lite biljard medan dom satt där vid sofforna. Jag spela lite hit och dit det gick halvtimme.

Sen dom bara skulle gå och äta istället för och vänta här. Jag bara okej dom lämna kläderna på (ohörbart 00:14:31) och sånt i hotellet. Det var någon som har dykt upp som jobbade här hotellet. Och dom sa till han att vi vill boka en ny dag. Han bara ja okej, ni kan boka en ny dag inte mer. Men det är så att ni kan inte komma in till hotellet (ohörbart 00:14:45). Jag bara okej (ohörbart 00:14:49). Jag lämna kläderna där och vi gick till Mc för och äta. Det var inte mycket man kunde köpa där för att äta (ohörbart 00:14:56). Så vi köpte lite Nagget och Chili Cheese och Dricka. Sen åkte, vi gick in till affären (ohörbart 00:15:10).

FL: Mm.

H: Sen åkte vi till en park som ligger nära… Mc. Och där dom åt. Sen… en av dom (ohörbart 00:15:23) alltså med.

FL: Mm.

H: För och röka. Sen plötsligt kom barnen från dagiset och sa. Sen jag sa till dom alltså det är inte fint och röka när det finns barn. Så gå härifrån. Dom ville stanna men jag bara nej dra härifrån. Jag tvinga dom och gå därifrån sen sätter jag i (ohörbart 00:15:43) park. Det fanns du vet att alltid uppe (ohörbart 00:15:47) restaurang eller sånt. Så (ohörbart 00:15:59) park och jag såg en park som var nära nästan fyra minuter, fem minuter. Och den var stor. (Ohörbart 00:15:56). Han bara okej. Vi åkte där till parken, vi satt och dom rökte. Och sen vi satte lite och så. Dom rökte sina holkar. Och varje gång någon ringde dom. Då la dom bort. Sen blev det ett (ohörbart 00:16:19). Han bara vi åker och äter snart.

Vi körde till en stort torg. Först Hamza körde, han körde runt och det var, han kunde inte köra eller så. Jag vet inte var (ohörbart 00:16:35) Stockholm. Men Stockholm vägar är inte som Malmö, han kunde inte köra. Så jag bara stanna jag kör. Och jag körde till en torg, och där vid torget fanns det en Preem (ohörbart 00:16:46) så vände jag. Vi parkera i torget och sen gick Ali in och beställde mat. Och då gick jag ner för att gå in på toaletten. När jag ut jag sa, jag såg inga av dom, ingen var där. Inte bilen heller. Sen jag kom in till hotellet eller jag kom in till restaurangen igen. Jag börja pra… det var en restaurang med en bar. Så jag börja prata med dom som jobbar där och så (ohörbart 00:17:12) och sånt. Bara så att jag hade tråkigt.

Det tog nästan tre minuter en kvart och sen har dom dykt upp vid bordet. Sitter med dom, sen maten var inte klart det tog lång tid med maten. Sen jag satte, jag bara jag ska köra. Jag satt där fram vid chauffören. Sen helt plötsligt har en kommit alla som har. Då gick Ali ner då gick Hamza ner. Hamza, då satte Hamza… tror jag, jag kommer inte ihåg faktiskt. Men två bak, för Ali ville alltid sitta fram.

FL2: Så du körde då eller?

H: Nej jag körd bara satte där på förarplatsen skulle köra. Men sen kom han killen. Då han var somal hel psykiskt skadad. Han kunde inte prata så mycket. Han kunde inte svenska så bra. Typ sa han var född här. Men han prata inte om det mycket. Han bara skadad av droger.

HEMLIG

FL: Vem var det som kände honom?

H: Det var Ali.

FL: Okej.

H: Så han gick ner hälsa på honom. Han gick ner med honom, jag gick inte ner för (ohörbart 00:18:22). När killen satt i bilen han sa inte ens hej.

FL: Vad sa du att?

H: Han sa inte ens hej, han hälsa inte på mig.

FL: Så somaliern satte sig i bilen?

H: I, i bilen.

FL: Mm.

H: Han bara satte bakom… bak här. Då jag fråga om maten, dom gick ner, sa Hamza att han det han som vill köra. Jag bara okej men gå ner ät (ohörbart 00:18:46) i restaurangen. Han bara nej väntar i bilen. Jag bara okej. Och då hela den här tiden jag sa till Hamza att jag vill åka tillbaks till Malmö. Och han säger till mig ja snart om en halvtimme, om en timme. Då ringer han för och få pengarna om en halvtimme, om en timme. Och varje gång han ringer den här personen, personen svarar inte. Klockan var nästan kvart i sju när vi fick maten. Jag bara… nej vi fick maten klockan sju. Jag bara ja okej men… klockan är snart sju och mitt tåg kommer sju tjugotre.

Han (ohörbart 00:19:19) ta mig på tågstationen och tar tåget därifrån. Eller så tar jag bilen och kör till Malmö. Han bara nej… du behöver inte ta tåget. Vi ska köra till Malmö snart. Jag bara okej. Han bara ska ringa han. Han ringde honom han svarade inte som vanligt. Och då fick vi maten efter sju. Tio över sju sa jag till Hamza antingen kör du nu eller så tar jag nycklarna och köra till Malmö. Han bara nej jag kör dig. Jag bara okej. Han kör till stationen medans han (ohörbart 00:19:51) på hans telefon. Och Hamza var en äcklig människa. Så jag la till, jag… jag la Gps:en på min telefon. Och jag såg det att Hamzas telefon stod det fjorton minuter men i min telefon stod det tio minuter.

Det var skillnad på Hamza och la en annan adress. Jag tror det var (ohörbart 00:20:08) adress. Jag tog Hamzas telefon, jag bara stäng av din telefon eller (ohörbart 00:20:13) sa jag, jag säger till dig ska vi gå. Så du kan inte. Han bara ja okej. Jag tog Hamzas telefon och stängde av den. Sen jag satte med min telefon och visade han vägen för stationen. När du är framme i stationet det var tjugo över. Sen Hamza kollar på mig medans han ler. Han bara hur kom ni fram hit.

Jag bara ja visst din äckliga människa. Jag kasta hans telefon jag gick ner jag hade tre minuter på mig. Jag sprang (ohörbart 00:20:37) tågstationet. Och då det var lite stopp det var första gången jag (ohörbart 00:20:40). Jag försöker hitta och vart det är, sen jag visste var vägen är jag gick till vänster. Jag sprang till tåget, jag hade två alternativ antingen köper biljett om jag satt på tåget eller ta tåget och missa biljetten.

FL: Mm.

H: Tar tåget klart jag missar biljetterna. Jag skulle köpa genom telefonen men jag har inte BankID i telefon. Jag sprang till tåget jag hann den sista sekunden jag gick in i tåget. Sen jag

HEMLIG

gick till han som tågvärld och berätta med honom (ohörbart 00:21:09) att jag hann inte men jag har pengar och jag kan betala på något annat sätt. Om du väntar så att jag ringer min mamma (ohörbart 00:21:15) har pengar i kortet så kan han köpa biljett till mig. Han bara nej. Han var lite sträng. Han bara nej det går inte. Hoppar du av från tåget eller (ohörbart 00:21:24). Jag bara det behövs inte. Jag hoppar av. Jag hoppa av andra stationet och det var Södertälje tror jag, jag vet inte ens vad den heter. Jag hoppa av där och sen… det var inte så (ohörbart 00:21:39) jag kommer vänta fyra timmar tills att andra tåget kommer. Så jag helt plötsligt en tåg kommer efter fyra minuter kanske som står Göteborg på eller Trelleborg skit samma det är. Vilken är, är det borta från Malmö, Göteborg, Trelleborg, Göteborg va?

FL2: Som är?

H: Som är tre timmar från Malmö?

FL: Ja det är nog kanske Göteborg om tåget gick dit.

H: Göteborg mm.

FL: Mm.

H: Ja. Sen va det stod Göteborg på den. För jag vet att Göteb… antingen Göteborg eller Trelleborg är nära Malmö.

FL: Mm.

H: Så jag hoppar in direkt i tåget utan biljett utan någonting. Sen när jag kommer ner i det tåget jag vill se någon som ser lycklig ut som är snäll ut, som jag kan prata med för och få köpa biljett. Jag ser en tjej hon var 24 år. Jag kom inte ihåg hennes namn faktiskt. Hon var från Gävle. Jag satt och prata med henne fast hon inte henne att jag har inte BankID och visa henne att min BankID funkar inte och jag har inte biljett och jag skulle till Malmö men som det hände. Och jag svara henne om hon kunde hjälpa mig. Hon kunde hjälpa mig. Så jag betala kontant till henne och hon köpte biljetten och jag fick biljetten med mig.

När jag var framme i… sen så börja jag söka, jag hade bara jag hade inte så mycket i batteri så tio procent kanske. Så jag vill spara den. Jag kolla när kommer tåget från Göteborg till Malmö det fanns inga tåg från Göteborg till Malmö. Det fanns från Göteborg till Halmstad. Tåget därifrån kommer 22:40 tror jag eller 9:40. Jag (ohörbart 00:23:15). Och tåget är framme 22:40 eller 39. Så jag gick till tågvärlden han som tar biljetter och berätta från stationen till honom om hur det är och så. Att jag måste va till Malmö om det går bra och bara. För det var sista tåget annars det blir typ klockan fem på morgonen att åka till Malmö. Om det var bra det blir bara snabbare och två minuter snabbare och så.

Han bara vi brukar va tidigare tre minuter tidigare. Så jag vet inte om du har tiden (ohörbart 00:23:51). Jag bara okej. Jag gick tillbaks och satte mig och prata med tjejen hon hoppa av i Gävle jag fick vänta en timme tills det var Göteborg. Jag var framme tre minuter tidigare. Jag går ner så han visar mig hur jag ska gå till ta andra tåget. Jag sprang till andra tåget så han jag sist och jag kan inte springa så mycket. Så jag springer det är lite seg. Jag har korsbandsskada.

FL: Mm.

H: Jag sprang till andra tåget så hann jag den sista sekunden och samma sak hade inte biljett.
FL: Mm.

HEMLIG

H: Jag hoppar in, jag frågar stationet till tågvärlden han bara nej det går inte. Jag bara men kan jag få en laddare för då min telefon var stängd. Bara kan jag få en laddare för och ladda telefonen kan jag köpa biljett. Han bara okej. Jag fick ladda och då jag ringde min bror och många gånger tills han svara. Och jag sa till han du behöver köpa en biljett. Min familj visste inte att jag var, jag var i Stockholm. Sen min mamma ringde bara hon bara vart är du? Jag är bara ute och går. Vad gör du ute går? Jag bara jag var i Liseberg. Sen bara okej, hur ska du komma tillbaks och har du biljett? Jag måste fixa en. Så bara ring min bror och han löser ut. Jag ringer min bror och han får inte köpa biljett till mig.

Och sen kom biljetten på min mobil. Jag åkte till Halmstad, så jag ringer Hamzas farbror och fick… eller han kom till mig till Halmstad och körde mig typ tillbaks till Malmö. Sen blev jag i Malmö tolfte nästan klockan tolv.

FL: Jag tänker om vi kan gå tillbaks… du berätta om… somaliern som satte sig i bilen?

H: Mm.

FL: Vet du vad han heter?

H: (Ohörbart 00:25:41) dom kallar han (ohörbart 00:25:43).

FL: (Ohörbart 00:25:44) eller?

H: Bror.

FL: Okej.

H: Så det är inget namn man kan leta efter sen alltså.

FL: Mm. Vet du hur gammal han är?

H: Han var 16.

FL: Okej.

H: Om jag frågar om ålder sa Hamza nä det är 16 år och han (ohörbart 00:26:00).

FL: Mm.

H: Båda två (ohörbart 00:26:01).

FL: Mm.
FL2: Båda två, var det två personer som du?

H: Nej alltså Ali och han, han då.

FL2: Ja.

H: Och du säger att det var Alis kompis?

H: Ja.

FL: Ja. Vet du vad han, varför Ali skulle träffa honom?

HEMLIG

H: Nej. Det var helt plötsligt han dök och han dök upp.

FL: Mm.

H: Jag vet inte om det var dom som hämta honom och sen var det så att dom släppte honom innan jag, innan dom kom till torget (ohörbart 00:26:31) så inte att dom vet att dom har hämtat honom.

FL: Mm. Vet du var det här torget var någonstans?

H: Nej. Men jag kan skriver hur det ser ut. Men för att han fattar och (ohörbart 00:26:42) kanske.

FL: Jag tror att… ja vi kan vänta med det.

H: Ja.

FL: Mm. Om jag då förstår dig rätt när du berättar om resan upp till Stockholm att den tog långtid för att Hamza körde fel och ni behövde… tanka bilen med el?

H: Ja.

FL: Mm.

H: Och både bensin och el, diesel och el.

FL: Okej, mm. I bilen den 11 september på vägen på till Stockholm… då kan man se hur någon tar en bild på målsägande [redacted] på en telefon då. Alltså det är en telefon med bilden på [redacted]

H: Ja.

FL: Och så är det någon som tar en bild på den telefonen.

H: Jaså ja.

FL: Så att man ser bilden på [redacted]

H: Ja.

FL: Berätta varför tar man den här bilden?

H: Jag vet faktiskt inte det fanns en bild då tog han. Jag fick veta det av er.

FL: Okej. Så du känner inte till att det finns en bild på honom?

H: Nej. Jag satt alltid där bak. Och efter vi skulle tanka så ville jag köra för han körde riktigt fel och, och alltså det var över och så. Jag satte bakom chauffören och sen startade jag bilen jag körde fram kanske tio meter jag bara nej jag vill köra för (ohörbart 00:28:02).

FL: Mm.

H: Jag är van vid att köra, jag vill inte bli, det blir (ohörbart 00:28:05) det händer något med

HEMLIG

polisen så. Så jag gick ner och lät han köra igen.

FL: Mm. När ni kommer till Stockholm så säger du att Hamza ska träffa några?

H: Ja.

FL: Vet du vilka han ska träffa?

H: Nej. Men det var de… hans vänner eller hans och Alis vänner. Det var det dom sa.

FL: Mm. Och vad heter dom?

H: Ingen aning. Jag kolla inte om vad dom heter. De, någon kom till det sa jag ska träffa dina vänner. Frågar du han vad heter dom?

FL: Mm. Vad skulle Hamza göra?

H: Vad?

FL: Jag tänkte om han berättade för dig att vad han skulle göra när han träffade kompisarna?

H: Nä. Han bara skulle träffa dom så jag vet inte jag fråga inte.

FL: Mm.

H: Finns inget syfte och fråga, det är därför jag frågar inte så mycket faktiskt.

FL: Mm. Och du berätta att när ni skulle åka till Stockholm så var tanken att ni skulle festa?

H: Ja.

FL: Jag tänker att ni kommer ju fram väldigt tidigt på, på morgonen som du beskriv klockan sju. När var tanken att ni skulle festa?

H: Tanken var vi skulle vara framme klockan elva.

FL: Ja.

H: Det är därför när vi körde.

FL: Mm.

H: Så det skulle ta Stockholm ta nästan fem timmar med bilen kanske.

FL: Mm.

H: Och han körde snabbt så det skulle ta fem timmar. Antingen var vi framme elva max tolv. Och då var det bara klubbar där. (Ohörbart 00:29:38) nästan som så. Det var sön… onsdag, onsdag är lilla lördag.

FL: Mm.

H: Så det var det tankarna att gå och klubba och festa och sånt. Men det vi, vi blev andra dagen klockan sju på morgonen. Så därför blev festen av. Sen körde jag tillbaks samma dag.

HEMLIG

FL: Mm.

H: För jag kan inte vara borta nu min familj frågar mycket om mig så.

FL: Mm.

H: När du ser att, ja Hamza fick ett samtal av mig efter (ohörbart 00:30:10) åtta minuter, det var han som ringde mig det var inte jag som ringde honom. Och han ringde mig och fråga om tåget och biljetter från allt pengar och kort. Om han behöver köpa en biljett. Och han ville fråga när tåget kommer. Och då hade jag tagit sömntabletter. Och jag sa till han att jag vet inte när tåget kommer kolla i skärmen. Sen jag kanske (ohörbart 00:30:35) för han har alltid vart grinig. Vi har haft pengar, kort. Så säkrast är jag ringde din farbror, jag ringde någon annan och så, han bara okej jag skickar och så.

FL: Hotellrummet som ni bodde på… Vilka mer bodde på hotellrummet?

H: Bara jag och Hamza och Ali. Första gången andra gången (ohörbart 00:31:01).

FL: Och du beskriv ju hotellrummet förut men hur många sängplatser fanns det där?

H: Det var en, en dubbelsäng och en soffa man kunde göra det till en säng. Jag sa två rum alltså.

FL: Ja och soffan hade… var det två sängplatser?

H: Ja en dubbelsäng fanns det där. Alltså den här (ohörbart 00:31:35) dubbelsäng då är en säng med stor alltså med två sängar.

FL: Mm. Och när ni var i Stockholm, vilka platser besökte ni?

H: Det var bara Mc och den här parken och så andra parker och sen restaurang.

FL: Och var dom nära hotellet som ni bodde på eller?

H: Det var ganska nära faktiskt alltså fyra minuter sen tre minuter sen är det fyra minuter sen är det tio minuter.

FL: Okej så ni höll er i det området hela tiden eller åkte ni längre bort?

H: Nej vi var i det området.

FL: Minns du var något av ställena heter?

H: Nej.

A: Bara den här frågan, höll du dig i området alltså åker man tio minuter i Stockholm kan du ju komma till någon helt annanstans (ohörbart 00:32:25)?

FL: Ja.

A: (Ohörbart 00:32:26).

FL: Men du beskriver att ni åkte… fyra minuter, fem minuter max tio minuter bort?

HEMLIG

H: Ja, yes. Till slut var det tretton minuter.
FL: Okej.

H: Körde han snabbt. Så det är därför (ohörbart 00:32:45).

FL: Mm, jag förstår… Och vilka personer träffade du i Stockholm?

H: Det bara han somaliern. För han sa till mig så, så sa han nej jag vill träffa någon. Jag kom hit för och festa, det blev inte fest och det är lugnt, jag åker tillbaks.

FL: Mm.

H: Ja jag gillar inte och hänga med Rosengård faktiskt.

FL: Mm. Så för och förtydliga så du var med Hamza och Ali delar av tiden och utöver det så var det en somalier som du träffade?

H: Japp. Och jag träffa han i tio minuter sen åkte jag direkt.

FL: Mm. Och när ni träffade somaliern vad gjorde ni då?

H: Inget vi åt sen duschade (ohörbart 00:34:03).

FL: Vart åt ni någonstans?

H: (Ohörbart 00:34:07).

FL: Ja.

H: Vi åt, vi åt i bilen.

FL: Okej. Och vad var det för restaurang ni var på?

H: Jag vet inte vad det heter.

FL: Okej.

H: Men jag kan beskriva hur torget ser ut.

FL: Mm… När bestämde du dig för att åka hem?

H: Jag bestämde mig sen jag vakna.

FL: Mm.

H: Hotellet och jag bestämde att jag vill åka hem, jag vill åka hem, jag vill åka hem. Men det som fick mig och vänta Hamza han sa till mig, jag kommer åka snart, vi kommer åka snart, vi kommer åka snart. Att åka med bil mycket lättar än att ta tåget.

FL: Mm.

H: Så därför fick jag vänta tillslut var det klockan sju och jag är framme klockan elva (ohörbart 00:34:55). Sa bara nej. Men nu är det max (ohörbart 00:34:58) mer så.

HEMLIG

FL: Mm.

H: Så därför då bestämde jag att det här är sista tåget jag kommer ta.

FL: Och du berättade ju att… ett syfte att åka till Stockholm var för att festa?

H: Ja.

FL: När insåg du att det inte riktigt skulle bli så?

H: Det var efter Mc faktiskt. Och sen för jag sa till han okej vi (ohörbart 00:35:32). Då började jag att ge mig hans (ohörbart 00:35:35). Du vet att så här dom svarar och sen han ringer dom svarar inte. Och sen den här killen har dykit upp och då blev det helt slut alltså när han killen har dykt upp och han var under arton han var skadad alltså inte mänskan kan prata med så blev det slut. Jag sa till han nu räcker det antingen tar du mig till tågstationet eller åker jag till Malmö. Tar bilen och åka till Malmö, han bara nej kör mig till tågstationet. Men jag kommer komma tillbaks (ohörbart 00:36:02) mig gör allt vad det, jag kommer köra snart och så och så. Det är bara allt är (ohörbart 00:36:06) till Malmö. Jag kommer ta tåget. När du kör så ring mig jag kommer hoppa av vid någon station att vi ses på vägen.

FL: Mm.

H: Och han bara ja okej jag ringer hans farbror efter och så.

FL: Så Hamza var han skulle… göra kvar i Stockholm?

H: Han skulle stanna med Ali.

FL: Och sa han vad dom skulle göra?

H: Han skulle dom skulle ta pengarna från någon Ali känner. Sen dom komma, komma tillbaks. Bara vänta och vänta och vänta och vänta (ohörbart 36:38). Det var inte (ohörbart 00:36:39).

FL: Vad var det för pengar dom skulle ta?
H: Ingen aning. Om det var någon som var skyldig Ali något sånt då.

FL: Hur mycket pengar var det dom skulle få?

H: Ingen aning.

FL: Varför var någon skyldig Ali pengar?

H: Ingen aning. Jag alltså jag känner att jag, det var första gången. Jag vet att han killen heter Ali jag såg han innanför det man (ohörbart 00:37:08). Men jag visste han heter Ali. Men det var första gången jag vet att han, han killen heter Ali. Och det så, så därför det lite mycket snack mellan mig och han. Han hinner bara prata mellan mig och Hamza. Och Hamza var… alltså dom flesta tider var Hamza med Ali. Det var därför jag kunde inte prata mycket, jag, jag (ohörbart 00:37:26) tyst och leka med telefonen och lyssna på musik och sånt.

FL: I ditt tidigare förhör så fick du frågan gällande varför Hamza ringer dig cirka sju minuter efter mordet den 13 september.

H: Mm.

HEMLIG

FL: Berätta va vad det samtalet handlar om?

H: Som sagt det handlar om tåget att jag skulle se när kommer tåget till Malmö. Om biljetterna allt det pengar, biljett. Han hade pengar på kortet för och köpa biljett. Sen sa jag till honom har det, kolla själv skärmen. Och pengarna har (ohörbart 00:38:22) BankID för och Swisha dig. Sa jag har inte bankkort eller det går inte och ringa och annan ringer farbror och han löser det till dig.

FL: Så han ringde dig för att få en biljett?

H: Varför ska han få med mig för mordet. Ska han ringa mig och säga till mig ja, jag har gjort det och sen ska jag ringa någon annan och säga ja han har gjort det. Men han kunde, han kunde ringa den där andra personen, vad ska han blanda in mig jag fattar inte. Vad är syftet med att han ringer mig och sen ringer jag en annan person.

FL: Mm.

H: Och ni kan se när han ringer mig han sättet han var nära stationen. För då han tog tåget han var framme från åtta på morgonen eller sju på morgonen.

FL: Mm. När han pratade med dig… hur verkade Hamza?

H: Normalt. Jag vet inte det där löser sig. Samtalet var max tio sekunder, 15 sekunder.

FL: Och vad hörde du ifrån bakgrunden i samtalet?

H: Ingenting… Som sagt jag hade tagit sömntabletter, jag var inte så vaken ens. Jag ville bara lägga på… Jag vet inte om Hamza har planerat det med dom. Eller det var dom som planera det med Hamza eller bå… dom båda två som lura mig och ville ta upp mig bara för och lägga mig i det här stationet ingen aning.

FL: I början berättade du om en klocka som Hamza hade?

H: Ja.

FL: Vad sa Hamza att ni skulle göra med den klockan?

H: Nej han ville sälja den, det var hans klocka eller hans väns klocka.

FL: Mm.

H: Och så vi fick träffa han vän då vi kände till nu han känner, kolla klocka och det var klockan var falskt, det var bara så.

FL: Mm.

H: Så det var det, det var därför jag träffa han.

FL: Ja.

H: Sen ja klockan var falsk jag bara nej okej skit samma då. Då försökte hans farbror lägenhet.

FL: Mm.

HEMLIG

H: Och vi satte där några timmar och sen det blev att han vill ju åka till Stockholm för och festa och så, så, så. Vill du vara med? Jag ska tal med min farbror också att vi åker för att han kommer tro (ohörbart 00:40:53) åker själv hit och dit och så, så, så. Jag övertalade hans farbror. Sen fick han (ohörbart 00:40:59) bilen och sen körde vi.

FL: Vem, var tanken att Hamza skulle sälja klockan?

H: Va?

FL: Var tanken att Hamza skulle sälja klockan?

H: Ja. Men det va, det blev inte i alla fall klockan var falsk.

FL: Så han gjorde aldrig det?

H: Ja.

FL: Anton har du något gällande?

FL2: Hade han med sig klockan upp till Stockholm eller lämnade ni den i Malmö?

H: Har ingen aning, jag minns inte, har inte sett den. (Ohörbart 00:41:36).

FL2: Dom 29 000 du hitta under ku… eller under kudden, vad var det för pengar?

H: Det (ohörbart 00:42:59) 500.

FL2: Och vart, vems pengar var det?

H: Det var Ali. Sen vi började sen vi körde det var Ali som betala allting. Så tanken var Hamza sa till mig att han kommer betala allt. Men det blev att Ali betalade allting till Hamza. Hamza pratade (ohörbart 00:42:15).

FL: Hade Ali med sig dom pengarna från Malmö till Stockholm?

H: Ja. För då när vi stanna i Linköping för och tanka då han betalat till den här mannen då Ali. Sen när vi stannade någonstans det var Burger King eller MAX och vi köpte Milkshake därifrån och det var Ali som betala också.

FL2: Och den här somaliska killen du sa att han hade åkt upp var han också från Malmö då eller?

H: Nej, nej.

FL2: Han var inte från Malmö?

H: Nej men när dom körde från restaurangen.

FL2: Ja.

H: Dom kom tillbaks efter dom kom tillbaks två minuter så har han dykt upp.

FL2: Ja, ja då är jag med. Vet du vart han var ifrån då alltså var han ifrån Stockholm eller?

HEMLIG

H: Han var från var heter… vad heter den här stället då. Det var en ställe som fort med kriminella.

FL2: Okej. I Stockholm då eller?

H: Ja vad heter den nu.

FL2: (Ohörbart 00:43:33).

H: Det är försatt som Rosengård i Malmö.

FL2: Ja, ja.

FL: Mm.

H: Sa jag, för Hamza sa till mig det är… andra Rosengård i Stockholm. Flesta Rapparen kommer ifrån vad heter den?

FL2: Ja (ohörbart 00:43:47) ja men du får säga det själv vi ska inte ge dig några namn (ohörbart 00:43.50).

H: Nej, nej. (Ohörbart 00:43:53).

FL: Mm.

H: Men det var stället från Stockholm.

FL2: Vad hade han på sig för någonting?

H: En grå… ja gråa alltså som mju… mjukisdress Nike.

FL2: Var han lång eller kort eller hur såg han ut liksom i kroppen?

H: Han var smal, smalare än mig till och med. Och 1,75 kanske lika lång som mig. Lite långt hår typ så långt hår. Och han (ohörbart 00:44:51) sig.

FL2: Inte fejlat?

H: Nej.

FL2: Var det några fler ifrån Malmö som var uppe i Stockholm som ni pratade om eller?

H: Som jag träffat?

FL2: Ja eller som Hamza eller Ali (ohörbart 00:45:29)?

H: Nej. Mycket inte som jag vet. Sen jag sett er skyddad identitet. Hade jag varit med det andra sidan då jag hade inte sökt skyddad identitet. Jag, jag behövde, jag behövde hade inte behövt skydd eller något sånt. Men jag sökte skydd för (ohörbart 00:45:56) jag var inte med någon. Så var det två (ohörbart 00:45:59) kunde göra något illa till mig och till min familj. Sen blev jag här.

FL: Vad menar du med andra sidan?

H: Alltså när jag kom till Malmö blev… jag blev anhållen (ohörbart 00:46:09). För jag försökt (ohörbart 00:46:11). Och sen när jag gick ut så fick jag veta att, att det var mellan kurdiska (ohörbart 00:46:19).

HEMLIG

FL: Mm.

H: Och Hamza han var med (ohörbart 00:46:24). Eller jag och Hamza och Ali.

FL: Mm.

H: Var (ohörbart 00:46:24). Och när dom sköt mot han eller mot hans svärmor det står så i nyheterna. Det var (ohörbart 00:46:40) även som dom sköt mot henne eller hennes dörr eller hennes lägenhet i så.

FL: Mm.

FL2: Och när du säger att Hamza är på (ohörbart 00:46:48) sida menar du att det är någonting du har hört efter det här…

H: Nej, nej.

FL2: …av någon annan eller någonting du vet om?

H: Nej det är någonting har hänt efter alltså när jag såg nyheterna att jag var misstänkt för försökt till mord och en (ohörbart 00:46:59) så. När jag kolla i nyheterna efter jag gick ut så var det Hamza mot (ohörbart 00:47:04). Och sen börja man fråga och veta om att vi hade (ohörbart 00:47:10).

FL2: Jag förstår.

H: Så det där många av Malmö fick veta att jag var anhållen för det. Så det är därför jag sätter en skyddad identitet.

FL: Mm.

H: Så båda sidor kunde skada mig. (Ohörbart 00:47:27).
FL2: Yes. Men om jag sen bara så jag förstå rätt men ni åkte upp Stockholm då för att…

H: Festa.

FL2: …festa och att Ali skulle hämta pengar då eller, eller det?

H: Först vi skulle festa, det var bara fest.

FL2: Ja.

H: Och sen det blev att Ali, Ali ska hämta pengar. Ja men ja okej vi vänta och väntar och väntar och väntar i några timmar ja det har inte hänt någonting. Sen det bara nej det är slut nu jag måste (ohörbart 00:47:55).

FL2: Och när kom det på tal att Ali skulle hämta pengarna?

H: Det var vid andre eller första parken.

FL2: Okej så i Stockholm då eller?

H: Ja, ja exakt.

HEMLIG

FL2: Och vad sa man, sa man bara att eller va hur kom det på tal liksom?

H: Ja jag förstår inte?

FL2: Alltså berätta han bara att jag ska hämta pengar…

H: (Ohörbart 00:48:37).

FL2: …eller pratar dom om någonting då sen?

H: Det var han som berätta till mig. Jag har inte sagt (ohörbart 00:48:41) Ali hela resan. Jag (ohörbart 00:48:43) jag känner inte killen så jag prata inte med han. Jag sa till Hamza det är dags att åka tillbaks från början när vi ska hämta pengar tog det lugnt.

FL2: Och den här bilden då som man hade tagit på målsägande… du sa att du inte vet, visste någonting om det?

H: Jag visste ingenting om det, hade jag vetat jag hade åkt tillbaks direkt då. Men dom visste in… man kunde se när dom tog bilden alltså kunde dom veta vilken tid det.

FL2: Och när vet jag att det är under liksom resan upp till Stockholm?

H: Ja jag sa det först.

FL2: Att man ser att det är i, i, i bilen då som ni hade.

H: Ja.

FL2: Sen någon exakt tid kommer jag inte riktigt ihåg men.

H: Och om man ser adress?

FL2: Vart, vart ni är när den togs?

H: Ja.

FL2: Det vet jag inte.

H: Men jag och han kunde ta den när vi var i Stockholm. Så för att dom gick inte ner och promenerade, dom var alltid i bilen.

FL2: Ja.

H: Hur vet ni att jag var med när dom tog bilden?

FL2: Nä vi fråga ju vad du vet om bilden.

H: Ja vet inte jag.

FL2: För att man ser er att man har, har tagit den i bilen ni, ni åker upp då.

H: (Ohörbart 00:50:23).

HEMLIG

FL2: (Ohörbart 00:50:23).

H: (Ohörbart 00:50:23) ser inget sånt men jag vet inte om det jag sitter bak. Till och med dom har tagit det när jag satte i bilen. Så jag kan inte se eller någonting. Jag sitter där bak. Om man behöver se man måste luta sig fram.

FL2: Absolut. För jag tänker du om du inte såg men hörde du om man pratade om den, jag tänker?

H: Alltid när vi prata i telefon med någon så går dom bort från mig.

FL2: Okej. Men om ni satt i bilen då?

H: När dom satt i bilen det var ingenting dom prata, dom bara jag okej bror och så alltså det är ingenting man kunde förstår, det var bara sånt ja okej, okej, ja okej bror och så, så. Den flesta tiden dom snacka med Hamzas vän. Han som är i bilden så dom ringde honom bara för passet och för appen och för tanka bil och för vad heter det hotellet.

FL2: Okej.

H: Annars ja jag var inte med länge. Och det hela resan dom satte på musik. Och det var Ali som satte på musik.

FL: Och han som du beskrivet som Hamzas vän. Vad är din relation till honom?

H: Ingenting. Det är bara så att han är närmaste vän till Hamza så vi har inte ens släkt till varandra bara.

FL: Mm.

H: Jag har inte ens hans nät eller hans nummer eller någonting.

FL: Har du träffat honom någon gång?

H: Ja så klart någon gång. Men det var länge, länge sen träffa honom.

FL: Mm. Om du ska uppskatta när du säger länge sen?

H: Det är länge sen för… fyra, fem månader, sex månader innan han såg, alltså det är riktigt länge sen så jag inte komma ihåg när det var.

FL2: Och vännen här pratar vi om han du sa Abo… Aboudi?

H: Ja Aboudi. Jag vet inte vad han heter men smeknamn är Aboudi.

FL2: Jaha.

H: Men det (ohörbart 00:52:15).

FL: Mm.

FL2: Och den här somaliska killen vad sa du att dom kallade honom?

H: (Ohörbart 00:52:57).

FL2: (Ohörbart 00:52:57) var det, bra då ska jag (ohörbart 00:52:59).

HEMLIG

H: För alla som somalier när man inte vet vad dom heter eller något. Flesta somalier heter (ohörbart 00:53:05).

FL2: Och menar då är det typ som något smeknamn man har då?

H: Ja alltid (ohörbart 00:53:13) Aboudi är ett smeknamn. Som Mohammed smeknamn (ohörbart 00:53:16).

FL2: Mhm.

H: Och (ohörbart 00:53:19) är smeknamn till (ohörbart 00:53:20) och sånt. (Tystnad 34 sekunder). När jag ut från fängelse så börjar det att man fråga vad är det som hände och så, så, så. Så fick jag veta att det var många från Rosengård som åkte till Stockholm på grund av det. Runt åtta, tio pers (ohörbart 00:54:12).

FL: Och varför skulle dom åka till Stockholm?

H: Som sagt (ohörbart 00:54:23).

FL2: (Ohörbart 00:54:28) menar du då när du var i Uppsala där då eller vilket (ohörbart 00:54:31)?

H: Nä, när jag kom ut från fängelset. Så jag blev anhållen.

FL2: Ja okej, ja.

H: Jag blev anhållen 14 september.

FL2: Ja.

H: Sen blev det mycket att man hör folk fråga om dig, folk letar efter dig och så.

FL: Mm.

H: Och därför jag sökte skyddad identitet och sen jag flytta från Malmö. Hade jag vart kriminell eller mördare som ni säger då hade jag varit, jag hade stannat där i Malmö. Jag har aldrig varit rädd för någon, någon.

FL: Jag pausar inspelningen tar upp en ny.

FL2: Mm.

FL: Klockan 11:27.

PAUS

FL2: Och då startar vi förhöret igen och klockan är 11:38. Tänkte bara två saker så att jag hänger med. Men under resan upp där så förklara du att Hamzas karta inte fungera och att du tog fram din Googles maps?

H: Jo den fungera men han hade inte Googles maps app han hade kartor något annat app som var lite seg. Så varje gång han skulle svänga kunde inte han svänga för att det var fel det var rätt så segt så han fick min telefon i stället.

HEMLIG

FL2: Men var det du som satt med telefonen och berätta vart han skulle köra eller tog han över din telefon?

H: Nej han tog den och la den fram så här (ohörbart 00:00:43).

FL2: Ja, mm. Och där när ni stannade och skulle tanka och som var i Linköping eller Jönköping, sa att ni skulle vänta på någon som skulle Swisha. Väntade ni på någon eller var det då ni valde och betala kontakt till?

H: Nej vi vänta på någon som skulle Swisha men det gick inte.

FL2: Okej.

H: Så istället vi fick vänta tills att vi ser honom taxi eller någon som kommer och tankar så tar han kontant och han betalar kort. Så det för det var bara kort man kunde betala (ohörbart 00:01:23).

FL2: Och bilden där på passet med han Aboudi som smeknamnet var… frågade du Hamza varför du skulle ha den bilden eller?

H: Nej jag frågade inte för jag hörde att han ville ha pengar i kort. Men det gick inte så han fick… ladda ner appen som sagt och skriva Aboudis personnummer (ohörbart 00:01:59). Sen det gick inte för han måste skanna passbilden.

FL2: Mm.

H: Så Aboudi skickat en passbild på han… till Hamza. Så Hamza skickade den till mig för han kan skanna från genom min telefon.

FL2: Ja.

H: Och han skicka den till mig för att min telefon för min telefon var redan framme. Så det var lättare ta sig fram och så. Jag tror inte att det gick att skanna genom telefonen.

FL2: Det gick inte?

H: Jag tror inte det.

FL2: Nej.

H: (Ohörbart 00:02:28). Men jag tror inte det för jag tror att det blev så att Aboudi har bokat hotellet istället.

FL2: Ja, okej, ja. Och han är han från Malmö också eller?

H: Ja han är från Rosengården (ohörbart 00:02:46).

FL2: Jag tänker om vi över… under den här liksom eller var dina telefoner eller din telefon?

H: Ja det är bara en telefon.

FL2: En telefon?

H: Ja.

FL2: Vad använder du för chattforum i den telefonen?

H: Snap och… insta jag bara och sen sms. Ja familjen det blev då, det blev Whatsapp och så. För att det,

HEMLIG

det är kände (ohörbart 00:03:26) Whatsapp.

FL2: Mhm.

H: (Ohörbart 00:03:29).

FL2: Och på vägen upp till Stockholm vad använder du för chattar då, då?

H: Det är bara Snap.

FL2: Bara Snap.

H: Jag skrev bara till min tjej.

FL2: Din tjej?

H: Ja.

FL2: Inga andra du prata med?

H: Nej, jag kommer inte ihåg. Jag vet inte, jag prata med min vän, men jag bara sa så här att jag ska åka till Stockholm.

FL2: Och på Snapchat då vad, vad heter, vad är ditt användarnamn där då?

H: Det var något (ohörbart 00:03:59) jag kommer inte ihåg den gamla. (Ohörbart 00:04:08).

FL2: Ja.

FL: Förlåt vill du säga igen?

H: [redacted] stod det.

FL: Mm.

FL2: Och dom du pratar med vad har dom för alias eller användarnamn eller?

H: Va?

FL2: Och dom du pratar med på Snapchat då vad har dom för användarnamn?

H: Det vet jag inte.

FL2: Nej.

H: Det är svårt.

FL2: Och när du, från att åka upp till Stockholm och sen fram tills att du grips där i Malmö. Vilka, vilka chattar du med då?

H: Det var bara min tjej och Hamzas farbror… familjen och min vän.

FL2: Och din vän är?

HEMLIG

H: Vad han heter?

FL2: Ja.

H: Faisal.

FL2: Faisal. Och va, vad pratar ni om tycker mig med Faisal då vad prata ni om?

H: Nej ingenting det, det blev, det flesta jag prata med det är hans farbror och det vart, det vill jag att han skulle komma tillbaks. Andra dagen jag var framme tolvte, trettonde på morgonen. Klockan fem på morgon skickar Hamza röstmeddelande till hans farbror om att hans telefon blev stulen av någon. Och han kommer köpa en ny. Men sen till min farbror till min farsa och jag kommer komma tillbaks snart. Och jo, poliser är bakom mig och jag gjorde jakt med polisen då vill jag ha. Hamza har ett körkort det visste jag inte om. Dom var bakom honom så gjorde han jakt med bilen några timmar. Sen dom fånga honom och tar han till sjukhuset och tog pisseprov och sånt.

Så nu sätter honom. Så klockan åtta på morgon ringde Hamza sa då mig. Och han berättade till mig om att hans telefon är stulen och så, och så, och så. Och sen kanske det är någon som har gjort något illa till Hamza och hit och dit. Försökte ringa Hamza han svara inte, många gånga. Jag ringde hans mamma och sa till henne att han svarar inte och (ohörbart 00:06:23) honom och få tillbaks honom i Malmö och sen (ohörbart 00:06:26) polisstationen (ohörbart 00:06:28) och fråga om Hamza anhållen för något. Då dom har väl det också ett svar och Hamza svara oss vid tre, vid fyra.

Och då sa han att det är ingenting som händer det var bara att polisen tog bilen för han hade körkort och att han kommer komma tillbaks nu det var trettonde. Och då fick vi vänta fram från klockan fyra till klockan sju nästan. Och då det blev ingenting. Och han bara jag kommer och sen det blev bråk mellan han hans farbror om varför ringa hans mamma och så berätta vi till familjen att Hamza är i Stockholm och hit och dit. Och sen klockan elva så ringde han mig och sa till mig att han behöver åka till Malmö, han åkte biljett och så. Så han var vaken på morgonen var han framme och då han sa (ohörbart 00:07:28) det där central (ohörbart 00:07:31) tror jag. Och klockan åtta ringde han mig och sen vi möts klockan nio. Det blev typ här klockan tio.

FL2: Få se.

FL: Bara ett förtydligande. Dom du hade kontakt med du sa farbror, var det Hamzas farbror?

H: Ja.

FL: Ja.

H: Och det får klarar… helts (ohörbart 00:08:07) farbror. Om att… det var han som sa till mig att övertala dig och åka till Stockholm. Och han vill inte komma tillbaks. Jag försöker men han vill inte komma tillbaks. För, för först blev att (ohörbart 0008:18) lämna jag honom själv. Jag bara lämnar inte han själv för det var han som lämna mig själv, det var hans vänner. Och så det därför jag ringde hans mamma och dubbelkolla.

FL2: Man tog ju din telefon i beslag.

H: Ja.

FL2: Och då är det några chattar… då vi har fått hjälp av, av en tolk och fått dom översatta. Så jag tänker jag har lite frågor gällande dom. Här får du in och titta vad som vi kan läsa.

HEMLIG

A: Mm, han måste få texten.

FL2: Du kommer få där. Och där ser man då… att det är med någon vid namn ja alltså användarnamn då Omar Bre 2088 och sen og.

H: Det är Faisal som syns.

FL2: Faisal är det Faisar eller Faisal då?

H: Faisal.

FL2: Faisal, ja.

H: Det är hans kusin och det är Hamza som pratar med honom.

FL2: Vad sa du det var?

H: Hamza pratar med honom från min telefon och sen dom ville att jag skulle ladda ner… (ohörbart 00:09:26) vad heter den… någon app där man pratar dom pratar, men jag hade redan appen. Men jag hade redan appen, men jag vet inte hur man använder appen. Så jag sa till han men jag har inte appen. Så fick Hamza killens telefonnummer och han ringde honom och prata med honom.

FL2: Okej. Och men här skriver ju då den här Omar Bre 21:46 då det är ju när ni är på väg upp till i Stockholm.

H: Ja.

FL2: Har blivit och så står det sprygis.

H: Springis hos folk.

FL2: Ja. Va… vad menar personen med det eller vad menar han med det när han frågar liksom?

H: Men han pratar med Hamza det är det.

FL2: Det är till dig, det är till Hamza då?

H: Ja. Men han pratar med min telefon så fick Hamza prata med honom, först prata jag med han, Hamza ville att han skulle åka till Stockholm. Han bara kunde åka till Stockholm. Kunde hitta någon som åka till Stockholm med. Bara nej. Sa Hamza till mig det är här Omar (ohörbart 00:10:26) kusin. Det bara jag har han i Snap. Han bara kunde prata med han. Jag ringde honom och då fick han då prata med han sen dom klicka på och blev det chatt. Det var när vi Linköping för och tanka bilen.

FL2: Okej. Så det här är när han skriver har du blivit spryg… springis eller sprygis.

H: Ja.

FL2: Hos folk. Är det till dig eller till Hamza han skriver då alltså vem använder telefon?

H: Nä det, det är inte så har du blivit springis han skrev (ohörbart 00:10:54).

HEMLIG

FL2: Okej.

H: Ja, de, det är så (ohörbart 00:11:01).

FL2: Så den Omar Bre då har skrivit då har jag blivit springis hos folk?

H: Ja.

FL2: Och pratar.

A: Jo, det där förstår inte jag alls. Ta om där mer tydligt det här är viktigt?

FL2: Ja det vi har tagit hjälp av en… rättstolk ja som har översatt dom här. Och sen så i rutorna där då har jag…

A: Det vet jag också. Men det var mer hans förklaring.

FL2: Ja.

A: Alltså det jag ansåg var viktigt.

H: Ja de…

FL2: Ja.

H: Här står det (ohörbart 00:11:27) då blev jag springis hos folk.

A: Jag alltså?

H: Jag, jag exakt. Och den jag (ohörbart 00:11:35).

FL2: Men va, och vad är din relation med?

H: Omar?

FL2: Ja.

H: Omar delar Facetime med (ohörbart 00:11:41).

FL2: Ja.

H: Och då jag kände Omar det var inte länge sen. Några månader sen. Sex månader. Det var ingenting till mer. Jag är inte så vän med han. Det är bara så att han är Faisals kusin och ibland så möter jag honom när det är, när det kommer till Faisal och så.

FL2: Och heter han Omar eller?

H: Nä heter Omar.

FL2: Ja. Vad heter han mer än Omar?

H: Efternamn?

FL2: Ja.

HEMLIG

H: Det antingen (ohörbart 00:12:10) eller (ohörbart 00:12:11).

FL2: Och hur gammal är han?

H: -04 tror jag.

FL2: -04?

H: Ja, tror jag.

FL2: Brukar du ha kontakt med…

H: Omar?

FL2: …med Omar ja, på typ Snapchat eller på meddelanden?

H: Ja… inte mycket. Men det senaste tiden blev det att jag prata med han mer för då blev han… han kommer mycket till Faisal.

FL2: Vad brukar ni prata om då?
H: Ja, när kommer du, kom vi ska ses och så ute inte mer.

FL2: Tänker vi går vidare och då.

FL: Får jag bara avbryta med förtydande med den här chatten. Du vet att det var Omar som skrev?

H: Ja.

FL: Och var det då du som hade chatten eller var det Hamza som hade chattat?

H: Det var han som hade chattat.

FL: Okej.

FL2: Och då står det då, jag trodde att jobbet hos våran (ohörbart 00:13:23) eller jag trodde att vårat jobb hos (ohörbart 00:13:25). Vad är det för jobb hos (ohörbart 00:13:29) han pratar om?

H: Jag trodde han mena farbror.

FL2: Och då är det vems?

H: Hamzas farbror.

FL2: Hamzas farbror.

H: Tror jag. Och (ohörbart 00:13:39) inte han som bredvid (ohörbart 00:13:41).

FL2: Mm.

H: Det är Ali. Men han (ohörbart 00:13:43).

FL2: Okej. Men vad menar Omar om han har blivit springis vad menar han med det då?

HEMLIG

H: Jag sa att Hamza vill ju ha Omar för att åka till Stockholm.

FL2: Okej.

H: Och när jag prata med Omar det nämnd det var allting slut. Jag prata med Omar och jag sa till han, (ohörbart 00:14:06) till mig att Hamza ville att få Omar till Stockholm. Och jag sa till han, nej kom inte. Skit samma han bara. De är inte bra för de jag känner mig springis så han bråka med Hamza. Jag bara nej kom inte, skit samma vad är problemet. Han bara nej han vill ha mig för och köra bil. Varför blev det att ja han skulle köra någonstans en bit från Stockholm fram och tillbaks. Och ha grejerna med sig i bilen.

FL2: Och?

H: Ha grejer alltså narkotika. Sa jag bara nej kom inte, skit samma. När jag prata med Hamza sa han bara ja men det är något annat det är annat jobb. Jag tänkte han vill ha det här jobbet.

FL: Så du berätta för Omar att han inte borde…

H: Komma.

FL: …komma till Stockholm.

H: Jag bara nej kom inte.

FL2: Så Hamz… så jag bara förstår. Så Hamza ville att Omar skulle köra en bil fram och tillbaka till Stockholm.

H: Ja.

FL2: Med.

H: Men fram och tillbaks till Stockholm. Från Stockholm en bit från Stockholm.

FL2: Jaha.

H: Men han sa inte vart han bara det är en timme från Stockholm.

FL2: Och den bilen skulle det vara narkotika i då?

H: Ja exakt.

FL2: Men O…

H: Han skulle va med Ali och Ali skulle (ohörbart 00:15:09) det här narkotikagrejer.

FL2: Och vad är det för narkotikagrejer är det någonting?

H: De, det inte jag vet. Dom säger att du det, det var narkotika.

FL2: Och Omar är han också från Malmö eller?

H: Omar han är… han är inte från Malmö egentligen, han bodde någonstans innan jag vet inte vart.

FL2: Sen då vid gud även om han ger mig 10 000?

HEMLIG

H: (Ohörbart 00:15:45). Och det var det här för mig att.

FL2: Och vem är det, är det du som pratar med honom här eller?

H: Jag skrev med han men jag kommer inte ihåg när jag skrev med han, det här är inte jag. Jag skriver inte så (ohörbart 00:15:58).

FL2: Nej. Det här är ju från Omar då som skriver till ja dig eller ditt användarnamn ja.

H: (Ohörbart 00:16:02).

FL2: Och då skriver Omar ja men gud även om han ger mig 10 000…

H: Så är det alltid.

FL2: …förstår du mig va?

H: Nä exakt.

FL2: Vad menar han med det?

H: Med det här för att åka med narkotika och sånt.

FL2: Mhm.

H: Han prata med Hamza sen skrev vi det, det blev ju så att jag skrev till han nej kom inte, kom inte, kom inte.

FL2: Okej.

H: Sen börja han att han prata sen blev så att han fick Hamza fick hans telefonnummer. Så att det blev att jag blev arg. Men jag sa till han det räcker. Och va var inte så, var inte så med, han bara varför och så. Så bara för jag känner han killen, jag vill inte han ska hamna skit på grund av dig. Han bara okej han fick telefonnumret från Omar. Och då börja han prata med Omar från Hamzas telefon. Och då börjar jag skriva till Omar då att kom inte, kom inte, kom inte.

FL2: Men vems telefon skriver du till Omar att han inte ska komma från?

H: Från min telefon.

FL2: När då?

H: Efter Hamza tog hans telefonnummer. Då började dom prata med varandra i någon app, den här appen som heter (ohörbart 00:17:10).

FL2: Och dom här med… för nu vi har ju tagit utifrån din konversation med från och med Omar. Men när är det du skriver?

H: Ja först sa han till mig att han vill ha, han vill ha Omar. Så skrev jag om Omar. Sen blev att Hamza skrev med honom och då han fick hans telefonnummer. För och dom vill inte prata i Snap. Det var säkrare och prata med en app. Jag fick han telefonnummer och den här appen. Och så börja Hamza ringa honom från den här appen. Och dom pratar och så när jag visste vad grejen är helt, då skrev jag till Omar. Kom inte och glöm bort det.

HEMLIG

FL2: Va.

H: Det är inte bara Omar han skrev till, han skrev till Omar. Han söker efter Omar försent och han skrev till Faisal.

FL: Okej. Men den här chatten?

H: Ja.

FL: Är det både du och Hamza som har skrivit ifrån den?

H: Ja.

FL: Ja, okej.

FL2: Och säg, säg till då när det är du och eller när det är Hamza så det blir tydligt för samtliga så att vi vet vem som pratar liksom?

H: Ja.

FL2: Men här vet jag inte vad om det… då är det från din telefon och då står det någonting med du den store eller att man har gjort något storsint liksom eller så?

H: Nej det är bara så att det är större än så.

FL2: Okej.

H: Ja.
uFL2: Och sen ser man då att han har ringt.

A: (Ohörbart 00:18:40) det är väl nu när, när det står så där. Och du säger vad tydlig med att, att han skriver (ohörbart 00:18:45) då kanske man egentligen fråga är det du eller Hamza som har skrivet varje text.

FL2: Ja.

A: Så vi kan bocka av det.

FL2: Ja.

A: Så att det vet vi inte.

FL2: Nej.

A: Nej. Så vem har skrivit det där?

FL2: Ja vem har skrivit du är den store eller där med storsint?

H: Det var jag som skrev till honom att kom inte, du jag kommer inte ihåg vem skrev det här eller det är Hamzas ord. Det var ju han som råka säga så (ohörbart 00:19:09).

FL: Mm.

HEMLIG

H: Det är större än så. Och det här de.

FL2: Här är det från din telefon för vårt gemenskap och det vi har lovat varandra, vem är det som har skrivit det?

H: Det är inte så, det är bra för att vi känner varandra och jag de… problemet är att översätt det är inte rätt men, det är bara för att vi känner varandra och vi åt typ från samma talrik och så (ohörbart 00:19:25). Då så men han tror att det var jag som skrivet Omar tror att jag som skriver. Och sen det var Hamza som skrivet något annat.

FL2: Men det här då meddelandet som jag visar här, är det du eller Hamza som har skrivit det?

H: Nej det här är jag.

FL2: Det är du?

H: Ja.

FL: Får jag se den där (ohörbart 00:19:55) också så vi har det. Jag får skriva. (Ohörbart 00:19:58).

FL2: Här står det kom bara och gör inget som jag inte gör. Vem är det som skriver det?

H: Då det inte är jag.

FL2: Är det Hamza?

H: Ja.

FL2: Både med kom bara och?

H: Och det var då när.

FL2: Det här är ju 21:59 då den elfte.

H: Jag försöker och läsa för och förstå va, vad när var det?

FL2: Jag tänker ja men vi kan ju gå igenom sida för sida.

A: Det står här.

FL2: Det står i tiden står här.

A: Längst ner är tid.

H: Hela tiden, hela vad heter det (ohörbart 00:20:54).

FL2: Och med det här gör inget som jag inte gör, vad menar man då eller?

H: Ja det var då jag.

FL2: Är det du då?

H: Ja då är det jag. Dom skrev att då har vi vart… vi skulle köra Ali från Stockholm en bit och hämta grejer och sen komma tillbaks. Det var det Hamza sa till Omar. Sen han vill ha Omar för att köra

HEMLIG

bilen, jag sa till han att jag kommer inte åka i bilen. Och då visste jag där i Linköping om det.
Då Hamza berätta till mig alltid. Vi skulle köra bil och så, så, så, så och det var därför vi kom till Stockholm. Jag bara ja, men jag är inte med. Jag vill här och ute, men jag vill inte ha hotellet. Jag kommer inte. Han börja med då behöver du annat. Jag bara jag hittar. Så där har Omar dykt upp. Och därför han vill ha Omar. Men jag vill inte bevisa att… jag vill inte att Omar ska komma, jag vill inte säga till Omar kom inte så inte jag hamnar i något skit där med dom. Så tror att det var Rosengård och Rosengård är kriminella och då hamnar man alltså verkligen i skit. Så jag sa till Omar kom men gör det jag gör. Ja kommer inte, för då visste jag att jag kommer inte åka med dom, jag kommer stanna här hotellet.

FL2: Så då var där i Linköping visst du att Hamza, Ali skulle köra hämta någon narkotika?

H: (Ohörbart 00:22:18) alltså därför hade pengar.

FL2: Ja okej. Och då syftar du på dom här 29 000 då eller vilka peng…?

H: Yes.

FL2: Ja. Sen nästa sida ska vi bara stanna ja. Antingen så åker vi dit tillsammans eller så kommer vi undan?

H: Det har jag sagt. Det var (ohörbart 00:23:02) jag skulle stanna hotellet.

FL2: Är det du som har skrivit det här?

H: Ja.

FL2: Och var det… och var är det vi ska komma undan då eller åk… eller åka dit tillsammans med?

H: Nej de, det var här att köra Ali och hämta grejer.

FL2: Ja.

H: Men jag sa till han att… komma hit och ja det jag gör vi kör, vi kör med varandra eller vi stannar här med varandra.

FL2: Okej. Så du menar då att antingen.

H: Du stannar här eller att vi verkligen åker tillsammans eller stannar vi här tillsammans.

FL2: På hotellet?

H: Ja exakt.

FL2: När dom?

H: När dom skulle åka. Och det var därför när jag, när… vi var hotellet så åkte vi här ifrån hotellet med dom. När jag kom in och när dom kom tillbaks så kolla jag runt bilen om det finns grejer eller inte. Så bara det grejer dom hade med sig. Alltså det dom (ohörbart 00:23:55).

FL: Så du sa antingen så är ni på hotellet tillsammans?

H: Antingen är vi med, är vi med varandra.

FL: Ja.

HEMLIG

H: Eller vi åker med varandra.

FL: Okej.

H: Så jag kommer, jag kommer inte lämna dig.

FL: Mm.

H: För Hamza ville ha honom.

FL: Mm.

H: För och ta honom och det blir alltså allt kommer upp på han då. Och då är inte en sån som tar folk och lägger dom på skit.

FL2: Så att om Omar hade valt och åka med Hamza så hade du också åkt med då?

H: Jag hade inte låtit Omar åka. Jag ville bara att det skulle bara ta slut med samtalet och sånt.

FL2: Men är det du syftar på här att om Omar åker med så åker du med för att du inte vill släppa han ensam eller?

H: Ja, jag kan inte släppa han alltså det är inte så att jag kommer ja, för jag har själv vetat att jag kommer inte åka. Jag kommer hitta många saker för att inte åka. För jag vet att jag kommer åka skit. Och det ännu inte någon som gör någonting mot polisen.

FL2: Deras mammor fittor allihopa… Är det du eller är det Hamza?

H: Det var jag.

FL2: Och vilka syft…

H: För då visste jag att dom ville först ha mig och åka skit och sen var det att dom ville ha Omar istället.

FL2: Okej.

H: Så han bara då förklara till mig och då var dom bredvid mig, jag kunde inte skriva så bra till Omar. Så jag skrev, en gång skrev jag när det dom ville och en gång skrev det jag ville.

FL2: Mhm.

H: Så när dom är bredvid mig jag kan inte visa att jag är emot.

FL2: Okej.

H: För då är det sent jag var i Linköping. Det var därför jag skrev ibland att som att jag ville ha han och komma och ibland jag försöker och få han tänka att inte komma. Att nej kom inte det är det, det alltså då skrev jag mycket kom inte. Okej jag har hamnat i det för dom visste sent. Men jag vill inte att någon ska hamna i det.

FL2: Så du menar att då ligger det eller ligger din telefon där framme då?

H: Ja exakt din ligger, jag sitter mitten och sen lutar jag mig fram.

HEMLIG

FL2: Okej.

H: Så skrev jag till dom.

FL2: Och när Ali och Hamza ser då vill inte du skriva?

H: Ja exakt. Och så skrev han men (ohörbart 00:26:12).

FL2: Men förstå mig ja. Va, vad är det han vill att ni ska förstå?

H: Inte, inte med att förstå mig. Men förklara till mig för (ohörbart 00:26:20). Och det är inte en bokstav det… en täcke över bokstaven så ändrar hela orden, så det är därför.

FL2: Och sen är det då från din telef… från dig då det här snacket har jag redan haft med Faisal och du vet hur, så pass mycket Faisal betyder för?

H: Exakt. Och då har jag sagt till Faisal då han, han ville ha Faisal. Han ringde Faisal för och komma. Och jag ville inte att Faisal skulle komma.

FL2: Vem ringde Faisal?

H: Ham… Hamza.

FL2: Okej. Så han har ringt, han ville ha både dig…

H: Och Faisal.
FL2: Och Faisal och Omar?

H: (Ohörbart 00:26:55) men, nej på morgonen det blev att han ville att jag och Faisal skulle åka med honom. Sen blev det att han vill inte Faisal längre. Jag bara jo vi hämtar Faisal. Ja men alltså det är ingen idé. Han bara mig själv, de det inte räcker. Jag bara okej det är inge problem. Han bara de sen det blev många i bilen, vi bara, vi är fyra. Så de, de, det kommer inte kännas någonting. Han (ohörbart 00:27:17). När vi åkte han vill ha Faisal. Och då Faisal åkte fram till Göteborg fram till Lund då han tog tåget till Lund. Och jag skrev till Faisal att inte komma, inte komma, inte komma. Men det blev så att Faisal han förstod inte grejen. Så han, han ville bara komma för jag var där. Faisal han är som en bror till mig. Sen jag bara okej, sa. Därför jag ville han skulle prata med Faisal om det. Därför för, därför skrev jag så.

FL2: Mhm.

H: Jag skrev till han att Faisal vet om allt. Så jag ville att han skulle ringa Faisal för Faisal hans farb… hans kusin.

FL: Men Faisal följde aldrig med?

H: Nej.

FL: Nej.

FL2: Och sen vet jag inte vad det är…

H: De, det är fel. Han mer vad är risken.

FL2: Riken med?

HEMLIG

H: Vad skrev han?

FL2: Riken med vad då?

H: Ja exakt det är det jag skrev halva dan, jag fattar inte.

FL2: Mhm.

H: Vad är det för risk han gick.

FL2: Ja. Och vad syftar han på då, då?

H: Vad är det för risk, exakt.

FL2: Med narkotikan eller med… eller vad menar han, vad, vad är det för risk?
H: Ja, han, han, han bara vad, vad är grejen. Vad ska jag åka. Det är han vill veta. Men han visst att det något olagligt. Och han är kille som hamnar i mycket som är olagligt.

FL2: Omar?

H: Ja.

A: Vi skickar med till polisen att vi vill att ni gör en ny översättning av den med ny rätts tak lista. För, för det är många saker som inte stämde.

FL2: Mm.

A: Kan ni inte göra det?

FL: Absolut.

H: Vad ska man riskera?

FL2: Ja och sen så är det från dig då… Det finns en som vi vill skjutsa eller köra. Och dom letar efter en bil och vi har hyrt en bil på farbrors namn och åkte.

H: Ja.

FL2: Vem är det här som skriver?

H: Och då var det Hamza.

FL2: Det är Hamza?

H: Ja.

FL2: Då får jag ju förklara den tolken då att dialekten ändras från Syrien till Irak.

H: Lite Irak med. Nej det är ingen Irak.

FL2: Nej. Men är det Hamza som skriver det här då?

H: Ja för de… jag måste har (ohörbart 00:29:29) då, Hamza pratar på måste jag (ohörbart 00:29:31).

HEMLIG

FL2: Okej. Så här tar Hamza över din telefon då?

H: Nej, de jag, jag som skriver alltid. Jag skriver med hans ord.

FL2: Jaha så Hamza säger vad du ska skriva?

H: Exakt, exakt säg så, säg så, säg så.

FL2: Och sen svarar han bara jo ok. Ja och sen så var det ett stavfel här men tolken tror att han menar någonting med vart ska vi ta tillbaka den?

H: Nej och alltså vad ska vi, vad ska vi vara, vad ska vi softa.

FL2: Okej.

H: Och då skrev jag.

FL2: Ja. Sen skriver du här jag tror han killen och så står det SK?

H: Ska ha grejer.

FL2: Eller några?

H: Eller några med metall men han är målvakten och han är under arton.

FL2: Ja. Vad menar du med det här då?

H: Med Alis och Hamza berätta att… Alis skulle hämta grejer och, och att han inte vet vad grejer är. Men jag fråga Hamza vad är grejer. Han bara jag vet inte. Men det var bara grejer som Ali skulle hämta.

FL2: Så det här syfta man på Ali då som är under arton?

H: Exakt, exakt.

FL2: Vad syft… vad är metall då?

H: Metall det, jag visste inte vad skulle han hämta. Och jag skrev antingen grejer eller metall. Men metall det är vapen och sånt.

FL2: Målvakt, vad menas med det då?

H: Det är Ali.

FL2: Ja men.

H: Alltså det är han som skulle brösta allt.

FL2: Okej.

H: Och det hans grejer alltså du skulle bara köra han. Och det var det Hamza sa till mig där.

FL2: Och då är det med brösta allt vad är det han ska brösta då?

HEMLIG

H: Alltså att det är hans grejer inte vårt.

FL2: Och ha grejer då menar du?

H: Det han skulle hämta.

FL2: Ja.

H: Och det jag vet inte vad skulle han hämta. Det var antagligen narkotika eller vapen eller jag visste inte, han sa han vet inte heller. Hamza sa att han inte vet var grejerna är. Och så sa jag så att ja okej. Och därför skrev jag, det är grejer eller metall så jag vill inte ta ansvar nu.

FL2: Sen skriver, vi har en lägenhet?

H: Ja.

FL2: Vad, vad?

H: Det var hotellet jag menar.

FL2: Är det hotellet?

H: Ja.

A: Alltså jag frågar igen då bara. Det här är det, är det du som skriver, du skriver allting fattar vi, har vi förstått det som. Men är det du som skriver med det Hamza ord?

H: Ord, exakt.

A: Gäller det här också?

H: När jag skrev att målvakten då är det jag, det här.

A: Är dina ord?

H: Ja det är mina ord.

A: Ja, okej.
FL2: Så det blir tydligt, men jag fråga om det är du eller Hamza när du säger Hamza är det att du skriver men Hamzas ord…

H: Ja, ja exakt.

FL2: …eller är det att Hamza skrivet?

H: Nej först det var jag, jag som skrev allting.

FL2: Ja.

H: Och sen tog han över.

FL2: Okej. Men sitter Hamza med din telefon och skriver eller du som?

HEMLIG

H: Inte först, inte först. Först jag som sitter och skriver med Hamzas ord. Sen blev det att.

FL2: Men säg till då också så att det blir tydligt att det här är Hamza som har skrivit eller att det här är jag som har skrivit. Så att det, så att det blir rätt tänk?

H: Ja absolut.

FL2: Och vi har en lägenhet, det sa du att det var du?

H: Ja det är hotellrummet ja.

FL2: Hotellet. Sen skriver han toppen. Tycker han då att det är toppen då att ni?

H: Jaha, okej det är toppen dom ja. Men det är okej. Skickar ett nummer, jag kommer ringa dig sen.

FL2: Och sen, vi ska se här… Om vi går tillbaka här med att det finns en som vi vill skjutsa. Va, och du sa till mig ni mena Ali då?

H: Ali exakt. Det var från Stockholm till något annat ställe. Som är, var borta från Stockholm kanske halvtimme 40 minuter, 2 timmar så. Till och med Hamza visste inte.

FL2: Okej. Så man skulle köra Ali från Stockholm till ett ställe som ligger ja mellan en halvtimme och två timmar bort då?

H: Ja exakt, exakt.

FL2: Var du med då eller?

H: Vad?

FL2: Var du med och körde Ali då?

H: Nej, nej.

FL2: Nej.

H: Men dom körde inte, det var inte, det var inte så, det var inte grejer ens det var mord.

FL2: Vad sa du?

H: Det var mord. Det var inte… grejer. Dom sa att det är grejer bara för och få någon som kör.

FL2: Mhm.

H: Dom vill, det är det, det är dom vill ju så att jag eller någon annan som… sitta på det här.

FL2: Okej.

H: Så inte förklarat till honom. Och när Hamza såg att jag ska inte åka med jag kommer stanna ändå om det är grejer. Så tänkte han hämta någon annan som jag vill, men för att inte lämna honom. Därför han tänkte på Omar. Och när Omar till slut nu och kommer inte komma. Och när Omar kommit det så han ville ha Faisal. För han vet om Faisal kommer då kommer jag och gå med, för jag kommer inte lämna Faisal då själv. Och det har försökt skriva till Faisal alltså att Faisal kommit. Då jag skrev till han till hans farbror, till hans farsa. Att Faisal ska åka till

HEMLIG

Stockholm på något dumt. Och då Faisals farsa ringde Faisal och tog med honom från Lund och då han beskrev till mig att ring Faisal, ring Faisal och ring Faisal. Och jag till Faisal då han skrev till Faisal från min telefon att svara och komma och så, så, så, så, så, så. Men Faisal kom aldrig. Och till slut så skrev jag till Faisal det är bra du inte kom.

FL: Mm.

H: Så andra dagen när det… var så att han skulle köra grejer. Men sa jag till han ja okej. Och när han velat köra grejer och så, men dom skulle hämta pengar från någon för och gå och hämta grejerna. Tillslut han svara inte så därför kom jag tillbaks. Jag ville bara bli av med det där. För jag hamna någonstans jag kan inte gå tillbaks. Egentligen bara gå fram. Om du går tillbaks så blev det fackt. Och till slut när jag sa till honom att jag vill komma tillbaks. Sa han ja det, det vart familjen då. Om, om någon vet så går det familjen. Därför det familjen är något annat.

FL: Vill du bara förtydliga du sa, du berätta det här med grejerna alltså när du prata om att… man skulle köra Ali till Stockholm och sen lite längre bort än Stockholm. Vill du bara berätt… förtydliga?

H: Nej han skulle inte kör… vi skulle köra ifrån Stockholm.

FL: Ja.

H: Till en annanstans.

FL: Ja.

H: Så var det.

FL: Okej.

H: Inte från Malmö, inte från Malmö till Stockholm tror jag… från Stockholm.

FL: Mm.

FL2: Ja sen ber du Omar skicka ja skicka mitt nummer jag ringer dig sen. Sen går det vi är fortfarande den elfte men vi tjugotvå då skriver Omar då till dig.

H: Räknar som att jag skulle vara med.

FL2: Ja. Räknar som att jag skulle vara med er, vad menar han då, då?

H: Att han skulle köra.

FL2: Så att ni skulle räknas som att?

H: Ja exakt att Omar, Omar skulle vara med och köra… Ali från Stockholm till en annan by för att hämta grejer tillbaks.

FL2: Vet han om då vad det handlar om…

H: Nej.

FL2: …Omar?

H: Nej han vet vi skulle hämta saker. Men vad är det för saker han vet inte.

HEMLIG

FL2: Du menar räknar som att jag skulle vara med som att ni ska tänka eller menar han att jag är med liksom räkna med mig, förstår du min fråga?

H: Ja. Men han menar nog att jag, jag kommer och vara med er nu så.

FL2: Okej.

H: Så skickade jag mitt nummer.

FL2: Ja. Och han skriver… bra…

H: Men det är inte bra, det men.

FL2: Ja.

H: Men.

FL2: Och sen (ohörbart 00:37:39) pappa.

H: Men de, det mitt namn, dom kallar mig (ohörbart 00:37:42) det smeknamn.

FL2: Jaha.

H: Så säger han men [redacted] nu är det mellan mig och dig.

FL2: Okej. Och då kommer ifrån dig här en, ja vet du vad du menar för tolken gav olika alternativ här är du med mig nu eller lyssna på mig nu liksom.

H: Ja.

FL2: Det jag inte gör, gör inte du.

H: Exakt. Och det jag vet att (ohörbart 00:38:05) förr, förr jag vet att jag kommer inte göra. Speciellt jag, om jag inte gör det så gör inte du det. För jag vet att Omar och han är dum. Och han är någon som man kan… och säga han köp allt. Men inte så (ohörbart 00:38:18) grejer och sånt där. Och han kör bilen. (Ohörbart 00:38:22) att om inte jag är där så gör du inte det. För jag visste jag sa till Hamza då att jag kommer stanna i hotellet. Och det var därför Hamza ville ha Omar för och köra mig. (Ohörbart 00:38:32) att köra.

FL2: Och att ni håller ögonen på varandra är det då att?

H: Att ta med mig och (ohörbart 00:38:40).

FL2: Och det är därför jag vill ha Faisal för jag vill ha en från oss?

H: Ja exakt. Faisal men jag, för jag vet att Faisal kommer inte åka.

FL2: Okej.

H: Faisal han är, han är alltid han Faisal enda som förstår mig.

FL2: Vill du ha med Faisal då för att han… eller vad menar du, det är därför jag vill ha Faisal?

H: Jag vill inte att någon av han, av Omar eller av hans kusiner skulle komma. Det bästa av han kommer då

HEMLIG

är Faisal för Faisal förstår hur det är.

FL2: Mhm.

H: Nu började han förstå mig riktigt bra. Så när han är där, när Faisal är då är jag säker att Faisal kommer inte åka. För Faisal kommer gör det jag gör. Men dom här dom kommer inte göra det jag gör, dom kommer va, jag åker väl (ohörbart 00:39:31) stannar du igår. Men jag kan inte låta dom går för de… alltså det är svårt det är grejer och dom har grejer i bilen. Då det är kört. Så det var därför.

FL2: Sen ska jag, jag har ringt till Aboudi och han sa att ni hade ringt honom och sagt att han vann tretti.

H: Mm.

FL2: Vad menar han med det då?

H: Hamza ringde hans… Abou… Hamza ringde Omar och hans kusiner. Och Aboudi är hans kusin. Och han skulle ha fått tretti då att… han skulle ta tretti till honom.

FL2: Trettio till vem?

H: Det är Omars kusin.

FL2: Och Omars kusin är Aboudi?

H: Ja. Nej, nej inte samma Aboudi det är en annan Aboudi.

FL2: Ja det är en annan Aboudi.

H: Ja exakt.

FL2: Okej så då är Hamza ute efter Omars kusin istället då?

H: Han, han är ute efter alla.

FL2: Okej.

H: När han vill ha bara någon som och får han och komma. Men någon jag känner.

FL2: Okej. Så Hamza har ringt till Aboudi, Aboudi är då Omars kusin.

H: Omars kusin och Faisals kusin.

FL2: Och vill att Aboudi ska köra och för det ska han få tretti?

H: Ja exakt.

FL2: Sen skriver du att det är rätt eller ja det rätt?

H: Ja det är sant.

FL2: Sen är det från dig här, du har avslöjat… till min mamma att jag har sagt så?

H: Ja men inte så, du har, hur ska jag förklara det.

HEMLIG

A: (Ohörbart 00:41:01).

H: Ja då har avslut ut med mig… hårt det är därför (ohörbart 00:41:09) skriver mamma det blir hårt. Då har dom avslöjat mig hårt att jag har sagt kom inte (ohörbart 00:41:15) det var i samtalet där att om du gör det då (ohörbart 00:41:19).

FL2: Ja ha att han avslöjar för?

H: Ja exakt. Och varför säger [redacted] så. Då blev jag mer i mitten.

FL2: Mhm.

H: Och det värsta skrev jag till han sa.

FL: Vem var det som frågade varför du sa så?

H: Nej han prata med Hamza.

FL: Okej.

H: Ja han fick prata med Hamza.

FL: Okej.

H: Och när Hamza pratar med honom.

FL: Mm.

H: Hamza pratar på ett riktigt äckligt sätt som man kan får människa och komma. Och då jag förstår hur, hur det är. Och det är därför när jag skrev till han om jag inte gör det då gör du till dig.

FL: Mm.

H: Hamza visste att jag inte skulle göra det.

FL: Mm.

H: Och därför han skulle hämta dom papperna. Omar visste inte att jag skulle inte göra det. Jag var tvungen och säga till Omar ja, ja kom jag är här. Omar skulle komma för att jag är där inte för Hamza. Men Hamza visste att jag skulle inte göra det. Och därför jag sa att till Omar om jag gör det så gör du det om jag inte göra det så gör du ingenting. Så Omar sa till Hamza jag har skrivit med [redacted] om han gör det, då gör jag det om inte jag så alla Hamza (ohörbart 00:42:12). Då blev jag mer i mitten. Och vad ser ut sa till folk.

FL2: Och då svarar han, men det är jag som bad om att få hjälp, hoppas på det bästa.

H: Han som behöver hjälp så hjälper jag så klart. (Ohörbart 00:42:32).

FL2: Vad menar han med att han behövde hjälp?

H: Alltså med det här, att va… att köra.

FL2: Okej.

HEMLIG

H: Alltså Hamza prata med honom. Då blev det att Hamza bad om hjälp. De är Ham… Hamzas sätt jag behöver hjälp och så, så, så det är inget farlig och så vi skulle bara köra. Han så där.

FL2: Men menar han här att det… alltså menar Omar att han bad om hjälp alltså att Omar bad?

H: Nej någon bad Omar om hjälp.

FL2: Okej. Så han menar då att… Hamza har bett om hjälp?

H: Ja exakt. När han sa till han.

FL: Och för att förtydliga var det då den här att köra…

H: Ja exakt.

FL: …från Stockholm till ett ställe?

H: Dom prata om ett nytt. Ja exakt. Och hämta grejer och komma tillbaks.

FL: Mm.

FL2: Sen då berätta för mig från slutet alltså utgången i det hela vill han, vad menar han med det då och vad, vad vill han höra utgången eller slutet på?

H: Det ska va det. (Ohörbart 00:43:39) typ va ärlig och något sånt. Blir man ju tillslutet så och vad är grejen alltså förstå grejen. För när han pratar med Hamza det är något när han pratar med mig det något.

FL2: Mhm. Så han vill förstå vad det är han ska göra?

H: Ja, alltså han börjar, han börja bli av, börjar få tankar och att han ska bo här (ohörbart 00:43:5) För, för först han ville bara komma. Men sen när han skrev med mig så han skrev med Hamza och han kolla hur läget är mellan oss två. Så börja han tänka. Så därför han skrev till mig tillslut vad grejen är.

FL2: Och så skriver han då var och en av oss har som uppgift att köra en bil och så… som att han fråga där då?

H: Ja exakt. Då skrev (ohörbart 00:44:20). Då det var jag som skrev men det är hans svar. Han bara säg till han (ohörbart 00:44:46) så han kommer med.

FL2: Men det här med att var och en det här är Omar som skriver, var och en har som att köra en bil är det?

H: Ja exakt. Omar och Omar och trodde att det var flera än en bil. Men vi hade en bil bara. Det var bara en bil, vår bil. För den skulle inte åka, så vad sa Hamza till Omar. Att Mohammed skulle köra en bil. Du ska köra en bil. För han ska gå på det annars han går inte.

FL: Okej.

H: Så därför han ska känna att… han skulle åka på en bil och du tar en annan bil.

FL: Så han lurade honom då?

HEMLIG

H: Ja exakt.
FL: Okej.

H: Så skrev han till han ja jag ska, jag ska (ohörbart 00:45:04).

FL2: Vem… är det du eller Hamza?

H: Det är min telefon, jag skrev med Hamzas ord. Han (ohörbart 00:45:10).

FL2: Vem ska riskera?

H: Att jag skulle köra med en annan bil.

FL2: Ja.

H: Så att Hamza till honom det, det är inte en bil som skulle åka. Vi skulle åka flera bilar och hämta grejer.

FL: Mm.

H: Och [redacted] skulle åka en bil du åker en bil. En annan att köra en bil, du kör en bil. Men (ohörbart 00:45:29) skulle inte köra. Men han kan inte säga så till Omar för om han säger så till Omar att Mohammed skulle köra då skulle inte Omar komma.

FL: Mm.

H: Så därför.

FL: Okej.

FL2: Sen frågar han eller säger vad då inte röra något om du säger att vi inte har något i bilen?

H: Exakt.

FL2: Vad menar han med det då?

H: Då är grejerna.

FL2: Och grejerna är då antingen narkotika eller vapen?

H: Ja exakt.

FL2: Och vem är det han ställer frågan, vem är det han har pratat med här då är det dig eller?

H: Det var Hamza. Han pratar i telefonen men Hamza alltid. Då han ringer Hamza och han… och då sitter jag telefonen han pratar med Hamza sitter jag i mitten. Då Hamza säger någonting och han säger till mig vad ska jag skriva till killen.

FL2: Okej. Så här… menar han här då att Hamza har sagt att det inte är något i bilen eller säg?

H: Hamza sa till honom att ni kommer inte pilla något. Medans va… jag sa till han att vi skulle inte ha något. Så skrev han till mig (ohörbart 00:46:43). Hur ska vi inte röra något om vi inte har någonting i bilen. Kopplar du?

FL2: Ja.

HEMLIG

H: Det han menar.

A: Jag tror inte vi har haft upp saker här, du säger samtalar med pratar med dig, skriver du med där, pratar han samtidigt?

H: Med Hamza.

A: I telefon?

H: Ja.

A: Och du skriver samtidigt.

H: Ja. Ibland han skriver då han skriver om Hamza pratar med han i någon app och…

FL2: Som liksom pratar telefon så här…

H: Ja telefon exakt.

FL2: …och du sitter och skriver?

H: Sen skrev jag till han, ja exakt. Så han säger till mig skriv säg så, säg så, så, så, så, till han.

FL2: Så då nu bra så att jag förstå men då är det alltså Hamza som har sagt till…

H: Till honom.

FL2: …Omar att dom inte ska röra något…

H: Exakt i bilen.

FL2: …i bilen.

H: Så inte han blir rädd. Men jag sa så till han vi… det har något.

FL2: Och då frågar Omar dig…

H: Ja exakt.

FL2: …var då inte röra något om du säger att vi inte har något i bilen?

H: Ja exakt.

FL2: Sen skriver du då om gud vill inget händer?

H: För då sa han till Omar att det finns inget i bilen, vi skulle bara köra, köra killen. Den här killen ska köra han, han och hämta grejer och han kommer tillbaks. Så då skrev jag till Omar, ja vill gud att inget händer, men killen har.

FL2: Men killen har vad då?

H: Ja exakt. Men killen har grejerna. Det har han fråga här att hur ska vi inte röra något om vi inte har något skrev jag till han igen, men killen har det är ett svar på hans fråga.

HEMLIG

FL2: Mm precis. Och vem, vilken kille menar?

H: (Ohörbart 00:48:10).

FL: Och då skriver du till Omar?

H: Ja.

FL: Mm.

H: Att det är killen som har.

FL: Ja.

A: Det är väl fel översatt här eller men är med honom, det är fel översatt.

FL2: Han tolken visste inte var det, var det skulle stå så han har bara men och sen så ser här, påstår han att det är att det är något ord som antingen är en person eller ett kodord.

A: Mm, även om det är en person då.

H: Nä exakt.

A: Men person är med honom och det, det är fortfarande fel. Du ser med killen här.

H: Ja exakt.

A: (Ohörbart 00:48:40).

H: Men killen har.

A: Men killen har.

H: Exakt.

FL2: Okej.

A: Är med honom men killen har så det är (ohörbart 00:48:44).

H: (Skrattar) ja. Här du skrämmer mig och det var det jag ville att skrämma honom för att komma.

FL: Och killen förklarar du som att det var?

H: Ali.

FL: Ja.

H: Han både skrämmer mig (gör ljud).

FL2: Och vad är det du skrämmer honom med då?

H: Att det finns någonting i bilen och så, och så kom inte och hit och dit. Så när han pratar med Hamza i telefon jag får alltid mig att prata. Han bara jag kan ge mig [redacted]

HEMLIG

FL2: Okej så här då bara där vi har översättning men är med honom, då har du skrivit men killen har?

H: Ja exakt.

FL2: Och då syftar du på att killen har någonting i bilen?

H: Exakt.

FL2: Och då gör du det för att du ska skrämma Omar?
H: Exakt.

FL2: Och det är då han svara vi ska…

H: Det var då, nej det var då sanningen är att dom skulle hämta grejer.

FL2: Mm.

H: Och därför att jag ville, jag ville att Omar skulle veta att det finns grejer i bilen.

FL2: Mhm.

H: Så kom inte.

FL2: Okej. Ja du skrämmer mig. Sen så skriver du nej alltså jag ger dig det värsta som kan hände?

H: Ja. Nej att (ohörbart 00:49:56). När jag gör det allt, det slutet som kommer hända att det finns grejer i bilen. Om du och jag åker tillsammans då, för Hamza sa till han att han ska åka i en bil själv och jag ska åka en bil själv.

FL2: Och då menar du att det är ni två tillsammans?

H: Ja. Så den som du ska stanna med mig ska va med mig.

FL2: Okej.

H: Och då menar jag att han (ohörbart 00:50:23) men han har förstått det.

FL2: Sen skriver han då sluta det räcker var inte så ja, vårdslös eller oaktsam när du skriver…

H: Ja exakt.

FL2: …va, va, vad menar han med?

H: Att skrivit allt i de… vad heter det i telefonen.

FL2: Okej. Och varför vill han inte det då?

H: För han vilket blev hamna i skit.

FL2: Och då menar han allt att du inte ska skriva någonting om?

H: Om grejer och så.
FL2: Okej.

HEMLIG

H: För hur skulle att vi skulle köra grejer och så. Men det skulle (ohörbart 00:50:57) om han ska (ohörbart 00:50:59). Och syftet med att jag, jag blev lurad det är inget jag, jag kan ändra på. Men att lura någon annan det är något jag kan ändra på.

FL2: Då är jag med tror jag. Sen vet du vad, vad han säger här?

H: Nej där är han skit samma.

FL2: Okej. Och sen skrev han toppen jag har ett tåg klockan fem skriver han då den 11 september. Menar han att han ska åka upp då till Stockholm.

H: Ja.

FL2: Klockan fem på morgonen eller fem på kvällen eller eftermiddagen menar jag?

H: Då det jag kommer inte ihåg på morgonen tror jag. Jag har (ohörbart 00:51:44).

FL2: Så då har Omar då bok… bokat ett tåg från Malmö till Stockholm?

H: Ja han såg tåget, han har inte bokat någonting. Men tillslut så boka han den biljett.

FL2: Till Omar?

H: Han boka en biljett på… till Omar sen Omar tog inte den efter jag skrev till han skit samma kom inte, kom inte, kom inte, kom inte. Sen tillslut så när han avslutar saker med mig och Hamza såg att jag vill inte lura Omar och låta han komma. Så det blev bara med Hamza och Omar. Då skrev jag till Omar kom inte, kom inte, kom inte och Omar han bara ja skit samma sa han till Hamza. Då det var redan köpt biljett. Så då ringde han Faisal (ohörbart 00:52:24) och vill få Faisal med. Och då hade jag skrivit nej till Faisal hade det blivit värre och värre för mig. Då tänkte jag skriva till hans farsa istället.

Och då skrev jag till hans farsa att kom inte jag skrev till han sa, till hans bror att din bror kommer åka till Stockholm säg till farsan. Och då han åkte. Då gick hans farbr… hans bror till hans farsa och sa att Faisal åker till, till Stockholm. Då ringde hans farsa Faisal och såg att han var i Lund med tåget så han bara hoppade av i Lund eller kommer inte tillbaks.

FL: Så Faisal och Omar åkte aldrig?

H: Nej.

FL: Mm.

H: Det var Faisal åkte bara till Lund, sen kom han tillbaks.

FL2: Sen sista sidan här då, då frågar ju då Omar vilket gäng eller från vilket gäng är det?

H: Vad?

A: Missa du den sidan?

H: Va?

A: (Ohörbart 00:53:29).

HEMLIG

FL2: Nej, ja.

H: Nej vi har inte gått igenom det, det är bara jag.

FL2: Ja, ja okej.

A: Då var inget speciellt (ohörbart 00:53:36) nej.

FL2: Nej. Ja sen förstå mig… vilket gäng från vilket gäng är det eller bara vet, vad syftar han på här eller vad menar han?

H: (Ohörbart 00:53:46) han skulle gå med alltså det är Ali vilket (ohörbart 00:53:49).

FL2: Okej.

H: Och det är Rosengård.

FL2: Okej… Så om jag förstår dig rätt här nu då så… det är du som har skrivit men i vissa meddelanden så här det Hamza som har sagt vad du ska skriva?

H: Ja.

FL2: Hamza vill att du ska köra Ali någonstans där han ska hämta grejer.

H: Först där vi åkte det var en fest, när familjen köper hus så får dom vet, det är inget fest om det är mer än fest. Det är fest om vi skulle hämta grejer. Då sa jag till Hamza, du vet själv jag var inte med sånt. Det är bara dumt och gå med sånt. Han bara men det är lugnt jag måste hämta något. Och han försökte övertala mig och jag bara nej, punkt slut. Och vill köra för att… jag (ohörbart 00:55:04). Han bara (ohörbart 00:55:07) om du bara är med mig så kör jag. Men vi två åker jag bara nej. Han (ohörbart 00:55:13) någon annan. (Ohörbart 00:55:14) någon annan. Så börja han med Faisal och hans kusin.

FL2: Så då ville han att dom ska köra Ali istället då?

H: Exakt, exakt.

FL2: Och den här chatten handlar lite om att du inte vill att Omar ska åka till Stockholm?

H: Nej. För det är inte så det, (ohörbart 00:55:30) ja någon, på något annat.

FL2: Och han heter?

H: Så jag blev lurad så, för jag kände känslan hur det är när man åker för något så händer det något annat.

FL: Mm.

H: Och det var grejen tillslut.

FL: Mm.

H: Så jag visste inte att det skulle vara mord. Hade jag åkt eller hade jag godkänt det och åkt med och för grejer och det hade då hänt mord då hade det blivit värre än så.

HEMLIG

FL: Mm.

FL2: Så när förstod du att det var ett mord det handla om?

H: Jag förstod det när jag blev angripen.

FL2: Ja.

H: Och det där är faktiskt.

FL2: Så du trodde att man skulle häm… köra narkotika eller vapen?

H: Det trodde jag exakt.

FL2: Och det var vapen du menade med metall?

H: Ja.

FL2: Men du fick in…

H: Det var nej, det ja, för jag vet inte va, vad skulle dom köra.

FL2: Nej man alltså du att det va…

H: Ja, alltså det, det är ju det vad ska man köra annars det är bara dom här två.

FL2: Men sa dom inte var… varför, varför sa dom?

H: Nä Hamza, Hamza (ohörbart 00:56:22) för det var, det var inte ens något vi skulle köpa. Det var så att vi skulle köra någon för och skydda något. Inte för och göra hämta ut grejer. Kommer du.

FL2: Sa Hamza det?

H: Nej. Han, han sa att vi skulle gå och hämta grejer. Men han, det va, han ljuger också. Det var en lurig för man ska gå med. Inte från man ser det är mord ingen kommer komma in. Men han sa att det är grejer för och övertala någon att gå med.

FL: Mm.

H: Inte mer.

FL2: Ja.

H: Annars det att det skulle hända mord, skulle, dom skulle inte hämta grejer eller något, han bara ljög.

FL2: Så Hamza då Ali säger han någonting under den här resan försöker han få med folk också eller?

H: Nej. Han pratar med Aboudi bara.

FL2: Aboudi?

H: Ja. De alltså det är Hamza som kommer till mig alltid för jag pratar inte med Ali.

FL2: Och vad är det första på Linköping då som det drar igång med att…

HEMLIG

H: Exakt.

FL2: …att du, du får redan på att vi ska köra Ali…

H: Exakt.

FL2: …som ska hämta grejer?

H: Ska hämta grejer.

FL2: Och när du inte vill då försöker man få tag på Faisal och Omar?

H: Och sen får jag veta efter att det är något mer.

FL2: Mm. När är… när du blir gripen?

H: Nej, innan.

FL2: Nej, okej.

H: När jag fick gå ut så visste jag att det, det är mord och han dom sköt och så, så, så. Men jag fick veta det mer än så. Och då jag tolkade det som ett mord. Så det finns inget mer än att köra någon.

FL2: Och fick du reda på det här innan du blev gripen att det var något mer?

H: Ja jag fick reda på det när jag var i Stockholm.

FL2: Utav?

H: Att de inte grejar vi skulle köra.

FL2: Jaha.

H: Det är lite mer än grejer.

FL2: Hur, vem fick du red…

H: Men dom sa inte vad.

FL2: Okej.

H: Och därför jag sa till han jag lämnar här de, det är inte min grej. Jag sa till dig att sluta med det och så, så, så. Och jag vände mig för och gå. Sa han men lyssna händer det något så går det på familjen?

FL2: Och är det Hamza som säger det här till dig då? Och hur och vad säger han, hur säger han det liksom?

H: Ja han ser bara när jag blev lite arg på han. Och hur har du låtit dom komma hit och han (ohörbart 00:58:29) stationen och så, och så med dina grabbar och Rosengård och så. Jag bara nej jag är inte med. Jag vänder mig och går och så säger han händer det något, så blandar dom in familjen. Då jag kommer tillbaks kommer mot han spottar och knuffar han sa han bara jag menar inte att jag skulle göra det, men dom. Då menar han dom alltså.

HEMLIG

FL2: Vilka syftar han på då, då?

H: Dom det gänget alltså Rosengård och så.

FL2: Ali och?

H: Ja exakt.

FL2: Vi ska bara fixa inspelningen här.

FL: Mm.

H: Det var inte Ali jag var ute efter, det var dom som är äldre. För Ali var bara en målvakt… Men dom var äldre (ohörbart 00:00:01).

FL2: Så det är några andra då som har?

H: Ja Ali var bara en målvakt. Så några han sa det är familj. Blev jag tyst, åkte tillbaks.

FL2: Så Hamza presentera alltså berätta för dig i Stockholm då att det är någonting mer som kommer hända än att bara köra grejer?

H: Exakt.

FL2: Är det den 12 september då eller?

H: Exakt. Och det var vid sen nästa.

FL2: Tänker om vi kan ta en kort paus bara, pausa förhöret klockan är…

FL: 12:38.

PAUS

FL2: Då startar vi inspelning igen och klockan är 12:46. Finns en, en till chatt med en som har användarnamn aab2125aboud?

H: Men det är Faisals kusin.

FL2: Det är Faisals kusin?

H: Det är exakt (ohörbart 00:00:23).

FL2: Tänker vi kan göra… vi gör på samma sätt. Ni får en varsin och gå igenom… och samma här då och säg om det är ja, du förklarar vem som har skrivit och sånt… betydelse för… varsågod. Och jag tänker vi gör så här då heter han, va vad heter han heter han (ohörbart 00:00:54)?

H: Ja.

FL2: Med två o, nej hur många o har han?

H: De…

HEMLIG

FL2: Är det, här är det ju två o, är det två o i?

H: Ja men inte (ohörbart 00:01:02) nej det är bara ett o.

FL2: Ett o. Vad heter han?

H: Men det är smeknamn Aboudi är smeknamn. (Ohörbart 00:01:10) tror jag. (Ohörbart 00:01:11).

FL2: Vill du…

H: (Ohörbart 00:01:13).

FL2. Hur gammal är han då?

H: -04.

FL2: Och vad är din relation till?

H: Men det är min vän.

FL2: Det är din vän?

H: Ja.

FL2: Är han också från Malmö eller?

H: Ja.

FL2: Bor i Malmö?

H: Ja.

FL2: Och vad brukar ni prata om då?

H: Allt vad som dyker upp.

FL2: Vi ska se… det här är ju 9 september så det är väl ja, ja kommer ju (ohörbart 00:01:44), kommer en sen så vet jag inte om skriver ja klä på dig som stämmer eller?

H: Ja exakt.

FL2: Jag själv ska ta mig till Luma, är det ett ställe i Malmö eller är det?

H: Jo där exakt. Det är en grilla.

A: En vad?

H: Men vi gillar ju där tro jag.

A: Ja.

FL2: Sen ska vi se den nionde, nionde, nionde… här är lite missade samtal. Ja sen så går vi till sidan elva. Då skriver du, du… jag ska berätta hur det ligger till.

HEMLIG

H: Ja.

FL2: Är det du som skrivet?

H: Ja.

FL2: Och vad är det du ska berätta då, då? Va, vad är det du ska berätta för honom då, då?

H: Nämen det är att köra med… grejer och så.

FL2.: Okej. Är det här då, för det här ju sjutton, sjutton fyrtio redan?

H: Ja exakt. Då jag kommer inte ihåg faktiskt men det var säkert grejer, några grejer.

FL2: Så visste du redan då?

H: Jag kommer inte ihåg faktiskt vad jag skrev. Men det var då att Hamza ville ha någon.

FL2: Ja. För du har skrivit om…

H: (Ohörbart 00:03:03).

FL2: …berätta jag vill så gärna veta för vad?

H: Ja exakt.

FL2: Vad handlar det om tror du?

H: Vad handlar det om?

FL2: Ja, vad handlar det om, vad är?

H: Det är det, det var, det va (ohörbart 00:03:16)

FL2: Vad är det han så gärna vill veta?

H: (Ohörbart 00:03:19) och det var så.

FL2: Vi är på sjutton fyrtio (ohörbart 00:03:24).

H: Men det var det att man skrev och jag skrev till Aboudi innan, innan det var… innan Omar skrev att Aboudi stämmer, ja.

FL2: Har ni och här då har ni inte åkt från Malmö än va?

H: Jag vet faktiskt inte jag kommer inte ihåg. Men det va, ja…

FL2: För det verkar ju tjugo i sex jag tror jag tyckte du sa du åkte vid sju.

H: Ja, ja.

FL2: Så här är ni kvar i Malmö då eller?

HEMLIG

H: Ja exakt. Men då var jag med dom.

FL2: Och dom?

H: Ali och Hamza.

FL2: Och visste du redan då att man skulle köra Ali någonstans?

H: Dom skulle köra Ali till Stockholm.
FL2: Ja.

H: Och hämta fest då var det pengar. Sen blev att grejer, sa Hamza till mig att det var grejer. Så han bara jag får skriva med Aboudi och hämta honom.

FL2: Okej. Så här handlar det om först så skulle du åka med för att ni skulle festa och Ali skulle hämta pengar?

H: Pengar därifrån.

FL2: Så här handlar det om pengarna då eller?

H: Ja antingen pengarna eller dom sa det var Hamza som skrev till Aboudi.

FL2: Från sin telefon eller?

H: Nej från min telefon.

FL2: Från din telefon?

H: Jag alltid allt som skrev det är folk från min telefon, det var antingen jag med Hamza eller Hamza som skrev det.

FL2: Okej. Jag tänk…

H: Och han ville inte hämta något från sin sida.

FL2: Och från sin sida vad menar du då?

H: Av hans vänner.

FL2: Okej. Så här vill han då ha Aboudi, vad ville han gö… att Aboudi skull… eller Aboud ska hjälpa till med?

H: Med att köra.

FL2: Ali får hämta pengar eller då…

H: Nej, då.

FL2: …grejerna?

H: Men han skrev till honom för grejer, det finns grejer i bilen du ska hämta.

FL2: Visst du om då?

HEMLIG

H: Nej. Det jag visste, visste, jag visste om att han sa pengar och något annat. Men det något annat visste jag om, jag visste om det i Linköping.

FL2: Okej.

FL: Okej. Så det där var Hamza som skrev till Aboud?

H: Ja först till Aboudi, han bara skrev till mig att skriv till Aboudi eller Omar eller Faisal.

FL: Så Hamza berätta för dig att du ska skriva?

H: Att skriva till dom exakt.

FL: Okej.

A: Att det är du som har tangenterna?

H: Ja exakt.

FL: Okej.

A: Alltid du som har tangenterna?

H: Ja exakt först. Faktiskt att jag får tag på dom, tills att dom svarar och dom är med så tog Hamza över och skriver.

A: Ja men precis då tar han över tel… din telefon?

H: Ja exakt.

FL2: Och berätta här nu när han tar över din telefon om han gör det så att det blir tydligt?

FL: Vänta förlåt jag måste få med. När du berättar att man skriver till Aboudi och ska berätta hur det ligger till, vem skriv… vem håller i telefonen då?

H: Faisal skriver till Aboudi han svarar.

FL: Ja.

H: Och han är med.

FL: Ja.
H: Sen tar Hamza över.

FL: Okej.

FL2: Så det här jag ska berätta hur det ligger till är det du som skriver eller är det Hamza som skriver?

H: Nej det är jag.

FL2: Det är du som skrivet. Då svarar ju Aboudi dig berätta jag vill så gärna veta för vad?

H: Exakt. Då skrev jag eller skriv så nu skriver jag, jag skriver snart.

HEMLIG

FL2: Ja. Men bra så att jag förstår när han skriver berätta jag vill så gärna veta för vad, då känns det som att han vet om någonting eller?

H: (Ohörbart 00:06:26) för Ali har några… Ali går i en skola som är Aboudis bror går i.

FL2: Okej.

H: Så dom hade redan vetat om det.

FL: Mm.

FL2: Vad ni skulle göra i Stockholm?

H: Ja, nej att det är grejer.

FL2: Att det är grejer?

H: Ja exakt.

FL: Okej.

H: Så dom hade redan vet… vetat om det.

FL2: Så.

H: Dom kom tillbaks och frågade om dom bara eller visste redan att ni skulle hämta grejer från, från (ohörbart 00:06:51).

FL2: Okej. Så då vet Aboudi redan om att ni ska till Stockholm för att hämta narkotika eller vapen?

H: Ja exakt.

FL2: Okej. Men visste du om det då?

H: Nej. Så skrev jag till han, jag skriver snart.

FL2: Ja. Och där, sen så skriver du 17:43 vi åker för och köra en person dit och sen så är det oklart enligt tolken om ni ska köra eller hämta en person. Med vad menar ni?

H: Då när jag skrev det här, här då, då blev då jag skriver nu och då sa jag till Hamza att han svara. För han, han hade redan vetat om grejer.

FL2: Okej. Så det här med.

H: Då tog Hamza över.

FL2: Det här meddelandet vem skriver det?

H: Efter den då det är Hamza.

FL2: Okej. Så från att vi åker för att köra en person dit då är det Hamza?

H: Ja exakt.

HEMLIG

FL2: Håller han fysiskt din telefon och skriver?

H: Min telefon exakt. Han vet inte att, att det är han som skriver han tror att det är jag.

FL2: Okej.

FL: Får jag se vad klockan är då?

FL2: 17:43:21.

FL: Okej.

H: Och det är alltid han skriver och sen tar han över telefonen.

FL2: Han skriver och tar över telefonen?

H: Han, han skriver och skickar.

FL2: Mm.

H: Sen går ut från chatten, tar över telefonen.

FL2: Okej.

H: Det är så alltid. För alltså han (ohörbart 00:08:03) telefon alltid. Det är bara så (ohörbart 00:08:05).

A: Jag fattar inte det där. Han skriver och tar över (ohörbart 00:08:09)?

H: När han skriver till (ohörbart 00:08:10) Aboudi och skickar och sen han går ut från chatten och ger mig telefon.

FL: Jaha okej.

FL2: Ja så att du inte ska se vad som skriv eller vad då?

H: Nej för jag ska få tillbaks min telefon.

FL2: Ja okej.

H: Sen Aboudi skriver och sen han säger att han ska.

FL2: Mm. För sen kommer ju här igen då, då är det ju från dig. Vi ska inte rör något och inte närma oss något bara köra. Då är det den då?

H: Ja.

FL2: Vem är det som skriver?

H: Då det är Hamza.

FL2: Hamza?

H: Ja.

HEMLIG

FL2: Håller han i din telefon då och skriver?

H: De… jag är inte säker på faktiskt. Men det egentligen han håller min telefon och jag skriver med hans ord.

FL2: Okej. Vad är det ni inte ska röra och inte närma er?

H: Det som sagt (ohörbart 00:08:57).

FL2: Vi ska bara köra?

H: Ja.

FL2: Men ser du dom här meddelanden då om du håller i telefonen?

H: Det är inte så att jag går upp läser men jag ser vad, vad han skriver än vad Aboudi skriver.

FL2: För jag tänker bara om du inte visste om det, om någon skulle gå in på telefon och skriva till någon att vi ska inte röra något och inte närma oss något bara köra. Då hade jag ju undrat vad, vad menar du med det här vad det inte?

H: Ja men alltså skicka på Snap och något ser det, så det är inte så att… den dyker upp (ohörbart 00:09:30).

FL2: Så det här okej. Så det här.

H: (Ohörbart 00:09:32).

FL2: Okej. Så du har inte sett det här då?

H: Nej jag ser inte vad han svarar.

FL2: Okej.

FL: Okej.

H: Och alltid jag tjatar på att veta vad grejen är för jag kunde se av Aboudi så att det, det är lite konstigt. Men han sa till mig och berätta, jag berättar, jag berättar och jag berättar till dig sen. Tillslut så berätta han till mig i Linköping. Men vi alltså när vi var framme sa han ja nu kan vi två åka tillbaks, de, det är dags att du vet sa han till mig då.

FL2: Så i Linköping sa han att?

H: Linköping visste om allt.

FL2: Att man skulle köra Ali.

H: Ja exakt.

FL2: För att hämta narkotika eller vapen?

H: (Ohörbart 00:10:09) ska komma tillbaks till Stockholm och köra tillbaks till Malmö.

FL2: Okej.

HEMLIG

H: Men narkotika var inte i så fall det var en bit från Stockholm.

FL2: Ja. Men först till Stockholm och sen till den platsen?

H: Exakt så.

FL2: Okej. (Ohörbart 00:10:27) ska få trettio. Vem är (ohörbart 00:10:30)?

H: Då är det han som skriver.

FL2: Då är Hamza?

H: Ja. (Ohörbart 00:10:33) det är Hamza.

FL2: (Ohörbart 00:10:34) är Hamza.

H: Ja han tar sig (ohörbart 00:10:36).

FL2: Och det är han som skriver här också.

H: Ja.

FL2: Men han skriver, okej. Och ska få trettio va, trettio vad då?

H: Det är 30 000.

FL2: 30 000?

H: Ja.

FL2: Och varför ska Hamza få trettio då?

H: Det är för att köra någon och hämta grejer.

FL2: Och någon här är det Ali då eller?

H: Ja.

FL2: Jag och han skulle dela det är därför vi fick köra har du skrivit då. Vem är det som skriver det här?

H: Då det är Hamza.
FL2: Hamza. Så du menar att han skriver?

H: På mitt namn.

FL2: Ja. Och där skriver han att (ohörbart 00:11:25) ska få tretti…

H: Ja exakt.

FL2: …jag och han ska dela så att han ska tro att det är du då eller?

H: Ja exakt.

HEMLIG

FL2: Okej. Och sen men på vägen sa vi till dom att vi inte har och sen så är det, är det betyg eller diplom?

H: Körkort.

FL2: Körkort?

H: Ja.

FL2: Okej. Så men på vägen sa vi till dom att vi inte har körkort.

H: Mm.

FL2: Och då säger dom att någon måste ha med sig körkort?

H: Exakt.

FL2: Vem skriver?

H: Det är Hamza, för han vet att jag tar körkort. Jag berättade till honom att jag tar körkort. Han vill ha mig bara för och en utav hans farbror ska kunna åka till Stockholm.

FL2: Och vilka är det som säger att ni måste ha körkort då?

H: Det är Ali (ohörbart 00:12:13) tror jag.

FL2: Ali säger?

H: De, det säkert.

FL2: Det här är ju då 17:44, okej. Så… har man presenterat här då för dig eftersom du säger till Hamza att du inte har något körkort?

H: Att jag?

FL2: Ja men har man liksom sagt till dig redan här då att?

H: Hamza har tar körkort.

FL2: Nämen ni men på vägen sa vi till dom att vi inte har något körkort. Då säger dom någon måste ha med sig körkort.

H: Ja.

FL2: Visste Hamza att du inte har körkort?

H: Ja han visst.

FL2: Okej.

H: Men jag visste inte han tar körkort.

FL2: Du visste inte att Hamza inte har körkort?

H: Mm, nej.

HEMLIG

FL2: Jaha, okej.

H: Alltså han har, hans körkort är utom alltså utomland.

FL2: Okej.

H: Och de det jag vet utomland men han blev av med den men han kan få böter.

FL2: Okej.

H: De det jag visste han tar körkort.

FL2: Mm.

H: Men på väg upp han berätta till mig han tar körkort.

FL2: Okej.

H: Att han blev av med det.

FL2: Men så här är det fortfarande Hamza som skriver från din telefon.
H: Ja.

FL2: Det är från Snabchat. Sen så står det och han som vi ska köra ska få runt sexti.

H: Japp.

FL2: Är det, vem är det då, då?

H: Då är det Ali.

FL2: Och vem är det som skriver?

H: Då är det Hamza.

FL2: Hamza. Och varför ska Ali få sexti om (ohörbart 00:13:52) ska få dela tretti med dig då?

H: För han skulle det var Ali som skulle hämta grejer.

FL2: Var det 60 000 då eller?

H: Ja.

FL2: Men dom här 29 000 som han hade med sig då va, vart hade han fått dom ifrån då?

H: Ingen aning. Men det jag vet att han är han säljer knark.

FL2: Okej.

H: Ali. Och han håller på med knark. Så det var därför (ohörbart 00:14:30) och så. Då tänkte jag ja det kan stämma.

FL2: Sen är väl, är det hans egna mejl han skickar här då eller?

H: Ja.

HEMLIG

FL2: Och Aboud 1323 var, vad är det han skickar här då?

H: Han (ohörbart 00:14:51).

FL2: Det står Aboud 1323 är det något?

H: Jag vet inte. (Ohörbart 00:14:56). Jag vet faktiskt inte, jag kommer inte ihåg. (Ohörbart 00:15:05).

FL2: Sen.

H: Ja det var för och rädda bilen.

FL2: Ja har han något?

H: Ja han har… en app man kan ladde bilen med.

FL2: Mhm.

H: Så det är därför. Han skicka mejlet och hans skickar lösenordet.

FL2: Okej.

H: Yes.

FL2: Sen skriver du allå och då förstår jag dig rätt där…

H: Allå ja.

FL2: …att man det är liksom hallå?

H: Ja exakt hallå.

FL2: Nu är vi på den 12 september.

H: Ja exakt.

FL2: Här… här är ni i Stockholm.

H: Ja det, det är det jag som skriver och Hamza sitter bredvid mig.

FL2: Då är det lös tjejer eller killar som kan köra?

H: Yes. Och det var så att… när Omar kommit där och det blev att Omar inte kom så han vill ju ha tillbaks… Aboudi att komma.

FL2: Och Aboudi är det pass Aboudi eller är det Faisals kusin Aboudi?

H: Nej Faisals kusin, Faisals kusin han skriver med. Dom där skriver till mig för jag känner inte dom. Han vill att Faisals kusin skulle komma för han körkort. Eller han kan lösa någon. Jag sa till han att Aboudi ska inte komma och han vill inte komma och det räcker och skriva till han bara (ohörbart 00:16:18) till honom att lösa någon. Om de, om det inte ska vara med så säg till han att lösa någon för du kan inte vara här om ska inte gör, om du inte ska vara med. Jag sa till han ja men jag visste inget om det. Han bara det blir sent nu glöm bort det. Så sen skrev jag

HEMLIG

till Aboudi. Då jag börja skriva med Aboudi medans Hamza satt bredvid mig och till slut så skrev Aboudi till mig att ja, att han är redo och att två av han skulle kusiner är med, så dom tre styckna. Sen skrev jag till han nej det räck… nej… kom inte jag vill prata när vi kommer tillbaks till Malmö.

FL2: Mhm.

FL: Okej.

H: Och när jag kom tillbaks till Malmö så berättade att, att det grejer att det var något mer än grejer.

FL: Mm.

H: Och det var värre än grejer och så.

FL2: Så lös tjejer eller killar som du kan köra. Är det du som skriver?

H: Ja.

FL2: Är det dina ord eller Hamzas ord?

H: Det är Hamzas ord ord, men jag som skriver. Ge dom fem, tio.

FL2: Mm.

H: Åh några tusen.

FL2: Är det tusen.

H: Skriver (ohörbart 00:17:25) vad det fråga.

FL2: Mm. Men vi ger dom fem till tio är det du som skriver?

H: Ja med Hamzas ord. Alltså det är jag som skriver och han säger till mig vad ska jag skriva och vad ska jag göra.

FL2: Det handlar om tusen här då?

H: Ja exakt.

FL2: Och varför ska Aboud lösa killar eller tjejer som ska köra då?

H: För han känner många.

FL2: Han känner många. Och då ska dom köra Ali eller?

H: Ja dom ska komma till Stockholm och köra Ali för och hämta grejer.

FL2: Okej.

H: För jag vill inte vara med och efter som att jag ville inte vara med då blev Hamza rädd att han inte åka själv eller han åker med mig eller att han åker inte själv. Så att nej jag är inte med.

FL2: Så här har liksom förstår jag dig rätt nu. Här… har både du, Faisal och Omar svarat nej?

HEMLIG

H: Exakt.

FL2: Och då ska Aboud lösa några som kan köra?

H: Ja. Aboud nej då… började att han fråga om Aboud om han kan lösa.

FL2: Mhm.

H: Aboud sa inte ja. Till slut sa han ja, jag kan komma och åka. Så ingen ja, för jag är där för Aboudi han är min vän. Så länge jag är i Stockholm så han kan komma åka. Då så skrev jag till han men kom inte, vi prata är jag är i Malmö.

FL2: Ja för då skrev han nu frågetecken och sen sa du har du ett missat samtal och sen så vet jag inte här verkar det som att ni pratar och är kanske i telefon jag vet inte. På sida 21 där. Ja sen så är vi på sida 22 och då är klockan 14:3… nej nu ska vi se 21:14.

H: Yes.

FL2: Den 12 september då frågar du har ni åkt.

H: Ja. Och det vart har du åkt för och hämta mig. Det var för Aboudi kom med hans farbror.

FL2: Jaha var det inte Hamzas farbror som skulle hämta dig?

H: Jo Hamzas farbror och båda Aboudi kom (ohörbart 00:19:26).

FL2: Jaha.

H: Så därför. Och det är därför jag sa till Ab… när Aboudis skulle komma till Stockholm och jag sa till han nej stanna i Malmö. Han bara varför det var du som skrev till mig att komma till Stockholm ju. Jag bara nej stanna där, när du kommer tillbaks så ska du veta. Han bara det är något som pågår. Jag bara jag berättar till dig när jag är i Malmö.

FL: Mm.

H: Så kom han till Malmö. Så kom han till Halmstad för och veta vad grejen är, va, vad händer varför blev det så att kom och sen blev det inte. Och sen jag blev stressad och så.

FL: Mm.

H: Så jag berätta till Aboudi på vägen att han håller på något stort.

FL2: Och då menar du Hamza eller?

H: Ja exakt.

FL2: Han svara ja. Du skriver toppen. Sen tror (ohörbart 00:20:10) om ni skickar filer eller bilder eller videos?

H: Ja det var (ohörbart 00:20:15).

FL2: Sen har vi den 13 september 14:07 då skriver du allå ja vart är du. SJ gör det något.

HEMLIG

H: Själv.

FL2: Själv. Och sen skriver du med Faisal. Du är med Faisal då eller?

H: Ja.

FL2: DK va vad betyder det då?

H: Danmark.

FL2: Jaha är det han Aboudi är i Danmark då?

H: Ja han är i Danmark då. Och det är andra dagen det är den trettonde.

FL2: Är 13 september. Och då svarar du jaha ensam.

H: Ja.

FL2: Ja att du frågar om han är ensam i Danmark?

H: Yes.
FL2: Men sen frågar du var är Faisal?

H: Japp.

FL2: Va, du var inte med Faisal eller?

H: Jag vet inte, (ohörbart 00:21:05). Jaha nej det var frågetecken är du med Faisal.

FL2: Jaha.

H: Då är jag med Faisal han bara det är bra. Det är bara han själv.

FL2: Mm.

H. Vad är Faisal.

FL2: Mm. Sista gånger han öppna är det?

H: (Ohörbart 00:21:20).

FL2: Jaha. Och sen skriver han med mig eller ja har (ohörbart 00:21:27) vad menar han då, då?

H: Men att han är med Faisal och det är i Danmark.

FL2: Okej.

H: Hamza kunde vara med där… lura sin farbror. Så han sa vi kunde åka på (ohörbart 00:21:51).

FL2: Och vad lura han farbror med dig?

H: Efter… han skulle åka till vad heter det, åka bara för och hämta pengar eller (ohörbart 00:22:01) farbror.

FL2: Okej. Men så Omar det är Faisals bror…

HEMLIG

H: Kusin.

FL2: …kusin.

H: Ja. Faisal, Faisal har många kusiner som är nästan lika gammal som hans mamma.

FL2: Så den chatten har du förklarat och då är, men du, du får reda på först i Linköping då att det är narko…?

H: Jag får reda på allt i Linköping. Att de, från Malmö till Linköping det är allting jag bara tänker och vad är det som pågår. Men jag vet att pågår någonting som pågår men jag vet inte vad det är. Och jag tänkte, jag ve… jag tänkte inte att han skulle skada mig. Men (ohörbart 00:22:46) va min kusin (ohörbart 00:22:47).

FL2: Vem, vem skulle bli skadad?

H: Hamza.

FL2: Ja.

H: [redacted].

FL2: Mm.

H: Och vi är jättenära. Så tänkte (ohörbart 00:22:54) så jag tror inte han skulle skada mig. Tills att det var i Jönköping, Nyköping så han berätta till mig och han berättade på ett sätt som att han var lurad.

FL2: Som att Hamza var lurad?

H: Ja. Men jag vet att han har fått göra. Så jag bara jag vet, jag vet så (ohörbart 00:23:11). Så mot mig han bara svärd det var ingenting så jag trodde typ att det skulle va så. Men jag visste sen när vi körde men jag ville inte säga till dig för jag vet att du kommer åka tillbaks då.

FL: Mm.

H: Men nu kan du åka tillbaks för det är sent. Jag bara okej. Och då visste jag att det är sent på riktigt, jag kan inte göra något jag kan va ensam tolv.

FL: Och när du säger att han berättade allt?

H: (Ohörbart 00:23:34) vi skulle köra grejer.

FL: Ja.

H: Och när vi var i Stockholm andra dagen och då andra killen har dykt upp och han är under arton alla är under arton. Och där börja dom prata och grejer och jag fråga han var är grejerna. Och det är grejer dom skulle hämta. Sen finns det inga grejer och så jag bara Hamza var ärlig med mig. Är det grejer eller inte. Han bara nej det är inte. Jag bara vad är det han bara du vet sen. Jag bara nu är jag inte med. De, det är slut, jag åker tillbaks. Jag skiter i va, var är nya. Jag brydde mig inte. Sen jag vände ryggen och gick. Då sa han ja om det händer något då är det familjen som lider.

HEMLIG

FL: Mm.

H: Då vände jag mig mot honom och kom till han och bråka med han. För alltså familjen är gränsen.

FL2: Vad menar han då, då att?

H: Att om det händer något eller jag säger något eller det är något. Så kommer det blanda in familjen. Och hans sen kommer mot min familj. Och då blev jag arg och så där och så knuffa han och hit och dit så han bara ja men det är inte jag som ska göra det, han lekte att han är (ohörbart 00:24:45) till honom. Han bara det är inte jag som ska göra det är dom. Jag bara jag skiter i, jag är inte med och sen lämna jag dom.

FL2: Och vilka är dom då?

H: De alltså det är inget som Ali och (ohörbart 00:24:57).

FL2: Vet du några personer som är med som har varit här i Stockholm då?

H: I Stockholm?

FL2: Ja.

H: Nää.

FL2: För du sa att var tio stycken som hade (ohörbart 00:25:07)?

H: Ja nästan tio stycken. Det, det jag vet att det är många som har åkt ifrån från Rosengård (ohörbart 00:25:13).

FL2: Sen har vi en chatt här den är kort.

H: Det finns allt.

FL2: Nä, ja jag har ingen aning vem det är… personen har användarnamn al3x.0424zi_ nej z1_k och 0 eller ett o?

H: Ja det är ja det var Ali tror jag. Det är Ali han Ali adda mig på, på vad heter det i Stockholm på Snap. Och sen såg det (ohörbart 00:26:13).

FL2: Ja.
H: Ja.

FL2: Alex kanske i trean, nä jag vet inte. Här har du den… Och då är vi på den 9 september. Och jag vet var eller jag visste var… tionde, tillslut säger han till mig vem är den här personen vet?

H: Det (ohörbart 00:26:49), det står (ohörbart 00:26:50) då (ohörbart 00:26:52).

FL2: Ja. Och vem är det då?

H: Det är Hamza.

FL2: Hamza?

H: Ja.

HEMLIG

A: Var står det (ohörbart 00:26:58) någonstans?

H: (Ohörbart 00:26:59).

FL2: Det står z1_k och så en 0 eller ett o då.

H: Vart?

A: Sidan 5.

FL2: Nä då. Där så.

A: Jaha är det där, det som är (ohörbart 00:27:11) jaha. Det här Hamzas alltså.

FL2: Ja är det Hamza eller i den här konversationen?

H: Jag vet inte men det… det står (ohörbart 00:27:22) jag vet inte hur det.

FL2: Ja. Vem om det inte är Hamza då vem kan det vara då, då?

H: Nej du ser (ohörbart 00:27:31) för hans efternamn hans… användarnamn är (ohörbart 00:27:35).

FL2: Okej ja. 10 september om det är så jag lovar du har rätt. Sen skickar du något telefonnummer, är det något telefonnummer du känner igen eller?

H: (Ohörbart 00:27:53) nej.

FL2: Sen killen vet att du är min kusin. Och han säljer klockan till en som är fackt?

H: Vart är den?

A: Vi ska se vilken sida är du, där.

H: Okej. (Ohörbart 00:28:22). Ja.

FL2: Är det här den klockan som du tidigare (ohörbart 00:28:33) då eller?

H: Ja exakt.

FL2: Så gör inga filmer. Ja jag vet.

H: (Ohörbart 00:28:42) då det är han som säljer klockan, han som skulle kolla klockan om den är äkta eller inte.

FL2: Okej. Kolla han är du dum. Sen kom se vilken klocka. (Ohörbart 00:28:59) min kuk eller?

H: Ja kom, för jag sa till han om gör inte filmer och för det får bli fackt problem alltså. Sen bara nej kom och se vilken klocka det är.

FL2: Vilka vad är det som kommer bli problem?

H: Problem med?

HEMLIG

FL2: Ja.

H: Alltså om han göra någonting.

FL2: Jaha. Jag fråga (ohörbart 00:29:19) vad han gjorde?

H: Ja för att en gång… han (ohörbart 00:29:24) blev lurad också på en klocka och han sålde den vidare. Så den här killen han (ohörbart 00:29:32) sålde klockan till (ohörbart 00:29:35) inte problem. För klockan var fick.

FL2: Ali vet att du är min kusin.

H: Och det är en annan Ali. Det är Ali som köper klocka.

FL2: Okej.

H: (Ohörbart 00:29:58).
FL2: Sen skickas det ju bilder på någon klocka här då ser det ut som.

H: Exakt (ohörbart 00:30:05).

FL2: Och sen även tolfte det här är ju bilden då på den här Aboudi som du sa hans pass va?

H: Mm.

A: Vilken sida är du på?

FL2: 24.

A: Ja jag ser.

FL2: Och sen var det den adressen va eller var det du mena va?

FL: Ja precis.

FL2: Då… Det är 15:03 skickar du länk från Google maps med adressen Klintvägen 1.

H: Åker jag till Hamza?

FL2: Ja.

H: Ja.

FL2: Klintvägen 1.

H: Japp.

FL2: Vad är det för adress då?

H: Det var en adress han gav mig för och skriva den för… Google maps vet du måsta man göra hemma hos honom.

FL2: Men vad skulle ni göra på Klintvägen 1 då?

HEMLIG

H: Jag vet inte han skulle gå dit.

FL: Var du med dit där vid klockan tre den tolfte?

H: Nej, nej jag körde, jag körde (ohörbart 00:31:12). Jag skicka till honom men det gick inte.

FL: Okej.
H: Sa till han ja jag ska inte åka någonstans. (Ohörbart 00:31:17). Och det var sen åkte vi till vad hette det till torget.

FL2: Torget.

H: Bara jag åker (ohörbart 00:31:26) bara jag äter där.

FL2: Och varför åkte ni inte dit då till Klintvägen 1?

H: För jag vill inte.

FL2: Du vill inte?

H: Ja.

FL2: Sen vet jag inte om du har missade samtal. Och sen skriver du din farbror har avslöjat allt?

H: Ja.

FL2: Och vad är?

H: Avslöjat allt att han är i Stockholm.

FL2: Okej. Ringt till din mamma?

H: Exakt.

FL2: Sen säg till honom att jag sov, vem ska Hamza säga till att du sov?

H: Nej säg till honom att Hamza sov. Att jag ska säga till hans farbror att Hamza sover.

FL2: Okej.

H: Oj ja.

FL2: Är det, det betyder?

H: Ja exakt.

FL2: Så du ska säga till Hamzas farbror att Hamza sover?

H: Hamza sov därför han svara inte.

FL2: Okej. Sen så skickas det någon film… Det är bara är så kusin det är min bror det bara är så. Nej min bror låt inte mig börja med dig och henne min bror där du vet hur jag är och tänker.

H: (Ohörbart 00:32:40) börja ringa alla som känner Hamza.

HEMLIG

FL2: Okej.

H: Och berätta var Hamza är.

FL2: Okej.

H: Då vi ringde hans tjej och han blev… sur på att varför ringde jag hans tjej och fråga (ohörbart 00:32:54).

FL2: Mhm. Var det här när ni inte får tag på honom då eller?

H: Mm.

FL2: För sen svarar han ju där då. Nej bror inte, du vet också… ja du vet också okej.

H: Inte du, du vet också (ohörbart 00:33:12) han menar till mig att han är avundsjuk på mig är hans farbror.

FL2: Mhm. (Ohörbart 00:33:19) bara (ohörbart 00:33:20).

H: Bäst (ohörbart 00:33:23) det är hans farbror.

FL2: Okej. Och vad är det med, vad är det som är bara hans far… vad menar han då, då?

H: Alltså han är inte avundsjuk på mig men på hans farbror.

FL2: För att?

H: För att vi ringde hans tjej.

FL2: Jaha.

H: (Ohörbart 00:33:35).

FL2: Jaha han blir svartsjuk på sin farbror för att han ringer, okej. Men din farbror som lät mig skicka till henne och när han sa att mig så här att han har träffat henne. Skickar mitt nummer, vem skickar du ditt nummer till?

H: Vart?

FL2: Där tror (ohörbart 00:34:00)?

H: Ja till hans tjej, för då vill att hon skulle svara. Jag sa till henne om du inte vill skriva så kommer (ohörbart 00:34:08) ringa mig.

FL2: Och här verkar.

H: Jag bara, jag kunde (ohörbart 00:34:15).

FL2: Ja här verkar ni bli… är ni osams här eller vad eller är det den här jargongen ni har med varandra?

H: Ja exakt.

A: Vilket då, han ställer två frågor och du sa exakt.

HEMLIG

H: Jag vet inte (ohörbart 34:29) va?

FL2: Är ni arga på varandra här?

H: Exakt det är värre än på varandra, så det här de det blir bråk för han bara blir svartsjuk på att jag ringer hans tjej och frågar om honom. Jag vill veta vad han gör eller vad är det (ohörbart 0034:41).

FL2: Varför han skriver jag kommer knulla din mamma, din horunge… du börjar gratis för jag sa till dig. Men skriver Hamza min kuk i dig… och den som har sagt till dig skriver Hamza.

H: Nej för tre dagar innan det så ringde jag honom och min tjej är Hamzas kusin.

FL2: Mhm.

H: Så ringde jag honom och sa till han är det sant att ni skulle gå till hennes föräldrar. Han skulle gå med någon jag inte gillar. (Ohörbart 00:35:19) han bara nej jag bara fick höra det. (Ohörbart 00:35:23) och han som sa till dig. Och det var tjejen som sa till mig. Sen blev jag arg på han och det därför han skrev också för två dagar sen blev du arg (ohörbart 00:35:31) men han skrev det fel. Bara för jag sa till dig knulla din tjej men det var inte meningen.

FL2: Och så fortsätter det med det här min kuk i dig och hela min fasters släkt.

H: Exakt. Med hans faster.

FL2: Okej. Och sen jaha… din mammas fitta sitter och kokar här. Och sen gud förlåt…

H: Nu fattar jag.

FL2: …nu fattar jag.

H: Att han är svartsjuk på farbrorn inte på mig.

FL2: Vad sa du att?

H: Att han var svartsjuk på hans farbror inte på, på mig.

FL2: Ja okej.

H: Sen skrev jag (ohörbart 00:36:16) eller.

FL2: Ja. När är du här… menar då… ja då är han kvar i Stockholm då eller?

H: Ja.

FL2: Vet inte ska boka nu ok, okej.

H: Men då var jag med hans farbror hela dagarna.

FL2: För den här chatten handlar egentligen om när ni håller på och få tag på honom och sen så?

H: Sen blev han arg bara för vi ringde hans tjej få tag på han. Och sen det började bli bråk mellan mig och han så han förklara han var svartsjuk (ohörbart 00:36:52).

FL2: Jag har inte jättemycket kvar men, jag har någon konvers… eller jag har en konversation från en som

HEMLIG

skickar videos på Ali. Det ser ut som att… ni sitter i bilen upp till Stockholm.

H: Stockholm.

FL2: Och den heter Ali och sen så är det ett timglas alltså, hur säger man?

FL: En symbol som är ett timglas.

FL2: Symbolen som är ett timglas så det står inte Ali timglas utan Ali och så är det en symbol som visar ett timglas.

H: Jaha. Video, det var video när vi på väg han filma.

FL2: Vem är det som är Ali timglas?

H: Jag vet inte. Men jag, Ali han addade mig på Snap när vi var på väg till Stockholm. Och då han filma två videos medans jag (ohörbart 00:38:12). Och då så han filmat det.

FL2: Så du filma inte?

H: Ja, så film det var det, det är inte ens fint och filma när man gör så. Så han bara jag filmar bara för oss det bara och en gång filma inte. Så han bara okej. Då hade han mig på Snap för och skicka bilder till mig då kan han skicka dom.

FL2: Då var jag med. Men så Ali timglas skulle kunna vara Ali då som är med i bilen eller?

H: Ja, ja.

FL2: Men du är inte säker?

H: Nej jag är inte säker, jag vet inte.

FL2: Sen har vi bara kvar… Google vad använder du Google till?

H: Nyheter och jag vet adress kollar så här saker som man (ohörbart 00:39:13) och så.

FL2: Vad brukar du söka på då?

H: Inte mycket faktiskt.

FL2: Var det något speciellt du sökte på när du var på väg hem från Stockholm?

H: Nyheter kanske jag vet inte. Jag kommer inte ihåg alltså det här när du frågar det var för en månad sen.

FL2: Ja. Men det är ingenting som du kommer ihåg att du sökte?

H: Nej.

FL2: Den 12 september klockan 21:13 då ser man att du gör sökningar på ny… alltså nyheter och händelser på polisen Stockholm alltså på deras hemsida?

H: (Ohörbart 00:39:54).

FL2: Varför söker du på det här?

HEMLIG

H: (Ohörbart 00:39:56) när det blev inte att det är att köra någon med grejer. Så det ända som har dykt upp i mitt huvud det är mot (ohörbart 00:40:07) eller… stöld jag sa. Så jag bara söker på polisnyheter om dom har gjort någonting. För när jag var i Stockholm så sa andra till mig jag kommer köra snart till Malmö. Och så helt plötsligt när jag körde efter några timmar så vill inte jag svara. Så gick jag in på polisnyheter och kolla om det är något som har hänt.

FL2: Okej. Så den 12 september då sa Hamza att han skulle snart köra till Malmö?

H: (Ohörbart 00:40:36) när jag sa så där jag ska kör… jag vill gå till Malmö eller åka till Malmö tillbaks. Så han är jag kan åka snabbt också. Och jag vänta, jag fick vänta några timmar tills att det blev klockan sju, han åkte då jag bestämde mig att det alltså det är slut. Nu åker jag tillbaks. Och då sa han till mig men jag kan åka efter, jag lovar det jag svär på allt jag kommer åka och så, så. Jag bara ja om du åker då ring mig och jag hoppade av sen. Och sen börja jag ringa han efter det, han svara inte så gick jag in på polisnyheterna och kolla om han har gjort något.

FL2: Mm. Sen 13 september klockan 08:49 så går du och gör liknande sökning igen då med nyheter och händelser på polismyndigheten.

A: Vilken tid sa du?

FL2: 13 september klockan 08:49.

A: Okej.

H: För det var polisen har fångat honom.

FL2: Vem Ham… Hamza?

H: Ja, om dom släppte honom efter.

FL2: Okej. Men…

H: Och sen…

FL2: Men eller va… dom hade fångat Hamza?

H: Ja och dom släppte han. Sen åkte han, kom han till Malmö. För hans hela händer var (ohörbart 00:41:50) med någonting. Sa han att… han blev tagen av polisen men bara för körkort. Sen jag vakna av hans farbror sa till mig, de att jag, han var hos polisen och dom kolla hur hans kläder är och hur han kropp är. Så (ohörbart 00:42:05) det första jag tänkte på polisens hemsida och sökte upp.

FL2: Men det här ju 13 september…
H: Ja.

FL2: …08:49.

H: Ja.

FL2: Det är ju ja, det jag tror det är typ innan eller i samband med att han blir tagen, visst…

H: Jag sett, då det var därför. Det då jag gick in och sett varför han om han har gjort något (ohörbart

HEMLIG

00:42:26).

FL2: Okej. Så du gick in och sökte igen då?

H: Jag sen jag kom till Malmö, sen jag kom till Malmö då alltid varit i nyheterna, polisnyheterna och kollat om det har hänt något eller inte. Bara för att jag har varit medel om det jag hade gått in jag hade väntat på Hamzas samtal. Men jag går in för och veta om det har hänt något, har hot något, blev han fångad blev han tagen. Jag har varit under alla kameror alltså när jag gick till Stockholm jag gick under kameror och, och det var det enda som gick in till restauranger och, och (ohörbart 00:42:58) och sånt det var jag. Hade jag varit vet… ovetande om det jag hade inte gått in och visat mig och så.

FL2: För sen 14 september klockan 06:11 så gör du sökningar igen på nyheter några händelser på polismyndigheten. Är det samma?

H: Det är samma sak.

FL2: För sen 14 september klockan 09:34 då är det ju in, då är ju kan man säga, för att försöka förklara tydligt om du går in på en, en hem sida så kan, så kan det loggas alltså en bild så du behöver inte ha gjort det skärmdump självmant utan det kan ju bara loggas så att man ser ja, ja okej här är du inne på Google eller aftonbladet eller. Men här då den 14 september 09:34 så då har det loggats en bild och då ser man att… du är inne på polisens hemsida och så ser man för då finns alternativa att du har tryckt in Stockholm och sen senaste händelser. Och där är det även med då att det har uppdaterats på polisens hemsida. Att personen som blev skjuten i Vasastan den 13 september alltså misstanken… är död. Då har man liksom uppdaterat.

H: Ja.

FL2: Och det här har ju loggats på din mobil att har liksom...

H: Kollat på det.

FL2: …vad har du och säga om det?

H: Samma sak. Jag vill veta vad, vad är det som har hänt i Stockholm. Vad är det som har killen gjort och jag var så stressad. Du ser att 06 jag kunde inte sova. (Ohörbart 00:44:40) tog sömntabletter. Vad veta vad han gjorde för jag vet själv att jag kommer bli, jag kommer hamna… problem. Och både antingen från gänget eller från polisen.

FL2: Alltså sökningarna är ju ganska bra i tid med att den skjutningen är i Uppsala och sen så ja efter mordet här i Vasastan då?

H: Nej det är dolda alltså det tolvte, trettonde och fjortonde så klart jag ska söka varje två, tre timmar varenda (ohörbart 00:45:09) och varenda sekund jag kommer ihåg någonting så går jag in och söker. Så bara två (ohörbart 00:45:13) jag gick in på händelsen.

FL2: Jo, min fråga med det visste du om att dom var som skulle hända i Stockholm också?

H: Ja. Han (ohörbart 00:45:23).

FL2: För du söker ju aldrig på polisens hemsida innan… tidigare kan man säga?

H: Aldrig, aldrig i livet. Bara det för att jag hamnar i skit. Jag hamnar någonstans där det ska inte vara. Såklart jag ska söka och ska veta vad det är som pågår och vad är det som händer. Så därför.

HEMLIG

FL2: Men som om eller vill du flika in med något?

FL: Nej.

FL2: Om jag förstod dig eller förstår jag dig rätt alltså när ni åker ifrån Malmö då vet du om att det är fest och att Ali ska hämta pengar men du vet inte vad det är för pengar?

H: Nej.

FL2: Sen när ni hamnar i Linköping då får du reda på att ni ska…

H: Jag ska få reda på det han har pratat till folk eller (ohörbart 00:46:19).

FL: …i dom här chattarna då?

H: Ja exakt det har berättat till (ohörbart 00:46:21) ja han sa alltså de grejer vi skulle gå och hämta och så hit och dit och så. Men vi skulle köra bara en bit från Stockholm och hämta grejerna sen körde direkt till Malmö. Jag vara inte med jag stannade hotellet. Och det var därför när han skulle gå träffa sina vänner sa jag att jag är inte med, jag stannar hotellet och jag sov.

FL2: Och när är det han berättar att det är något mer än bara hämta grejer som ska handla då?
H: Det var runt fyra.

FL2: Den…

H: Men han berätta inte det, det var jag upptäckte det att det var mer.

FL2: Var det då i samband när dom träffa somaliern då eller?

H: Nej innan, det var innan somaliern.

FL2: Innan det?

H: Ja för han då vet dom skulle träffa någon och det här med adressen då dykte upp och så. Det blev med många adresser i Stockholm. Dom vill gå på den en varning. Nu är det alltså nu räcker det. Vad är det som händer han bara (ohörbart 00:47:11). Jag kommer stanna med dig, jag kommer va alltså som min bror men det var ärlig bara. Är det grejer och så han bara nej det är mer. Jag bara okej till mig. Jag vände om och jag gick och sen samma sak han sa det är familjen som (ohörbart 00:47:30).

FL2: Och vart var ni då, då när det här hände?

H: Då vi var i en park.

FL2: I park.

H: Andra parken.

FL2: Och är det efter det då ni åker och så träffar den här somaliska killen?

H: Efter det nej, efter det vi åker till restaurangen.

FL2: Ja.

HEMLIG

H: För och äta. Han bara ja okej (ohörbart 00:47:47) till mig. Jag vill inte va med heller. Och jag fick order och vi lämnar jag bara okej. Då vi åker till restaurangen och vi beställer mat, jag går in till hotellet till toalett. Jag går ut jag hittar inte bilen. Jag får vänta nästan en kart, tjugo minuter. Sen kommer dom. Jag fråga han vad var du. Han bara var här i närheten. Jag bara okej. Går ner och ska köra. Jag sätter mig i bilen och sen helt plötsligt har han somaliern dykt upp. Dom hälsar på varandra och så. Dom satt i bilen sen somaliern sa att han är hungrig, dom gick ner. Restaurangen sen la till en pizza och vi fick vänta tio minuter så att maten var klar och då klockan var sju.

Vi hämtar maten de… den var till (ohörbart 00:48:34) dom gick in genom (ohörbart 00:48:35). Dom kom tillbaks så var det nästan nio över så körde jag direkt till stationen. För det här när han dykt upp så var det alltså nu är han säkert med dom han försöker lura mig, men han har inte lurat. Så nu är det slut bestämde vi inte komma tillbaks. Men samma sak jag bestämde mig komma tillbaks men jag glömde den (ohörbart 00:49:01) vad heter det, vad heter den (ohörbart 00:49:02).

FL2: (Ohörbart 00:49:02). Bandaget.

H: I knät för det var kostnadsskada där i bilen och sen är vad heter det att det är sol… men det är man nötterna man äter börjar med sol.

FL2: Solrosfrön eller?

H: Ja exakt. Och jag, jag åt den i bilen och sen jag kasta resten för det var smutsiga grejer i en påse. Och det var därför jag var riktigt stressad och så. Och gick in på hemsidan och kolla varför alla har hänt och sånt. För jag var med i bilen. Så blev han tagen blir det är något dom gör med bilen så kommer polis komma till mig också. Och det här har hänt just det här med mig. Jag har aldrig tänkt mig att det blir (ohörbart 00:49:45).

FL: Mm.

FL2: Och är det så att du väljer att åka hem för att du får reda på att man ska skjuta?

H: Vad menar du?

FL: Alltså att du tar beslutet då åka hem för att du får reda på att man ska skjuta?

H: Jag får reda på det att dom pratar om folk, dom pratar om en kvinna faktiskt dom prata inte om en man. Dom sa att ja hon är en hora och så, så, så, så. Och jag, jag kommer till henne, hon kommer till henne och bara alltså det är slut. Sen även börja prata och så det är ingen tid jag skulle koncentrera mig på det enda jag kunde koncentrera mig på att åka tillbaks och gå bort därifrån jag vill inte… jag vill inte stanna längre oavsett vad som händer. Och därför gick jag därifrån.

FL2: Ja jag förstår.

FL: Jag har inget mer.

FL2: Nej. Har du något?

A: Nej ingenting.

FL2: Har du… sista sökningarna bara. Förlåt. För man kan ju se vi går tillbaka lite i tiden nu… på Google

HEMLIG

sökningarna 11 september ser man att du har gjort flera sökningar på hyrbil och var av en sökning på en specifik bil en Volvo XC40 elbil?

H: Ja för då (ohörbart 00:51:09) då letar en… på el, elbil. För det var det att Aboudi hade en… en mejl han kunde (ohörbart 00:51:21) fritt från så det var därför (ohörbart 00:51:23).

FL: Mm.

H: Och sen elbil det var (ohörbart 00:51:26) vi skulle åkt till Stockholm.

FL2: Men och det här är inte att du letar efter hyrbil eller? Nej. Du letar ingen bil som ni ska åka upp till Stockholm eller?

H: Nej. Det var så att… vi visste inte stationen eller det man kan åka bilen ifrån. Men man måste veta vilka bilar det är som är… lediga.

FL2: Mm.

H: Och det är enda vi vill vi vill ha elbil som är leding, för det är lättare med elbil.

FL2: Men sen den 12 september klockan 03… då blir det väl att det är väl under tiden kanske ni är på väg till Stockholm. Söker du på UYF98H en Volvo XC40 alltså du söker på reg.nummret.

H: (Ohörbart 00:52:10).

FL2: Varför gör du den sökningen?

H: För det var, det fanns en bil sen sa han till mig kolla om det är bilen om det är en polisbil eller inte.

FL2: Ja men det är ju den bilen ni satt i?

H: (Ohörbart 00:52:24). Ja vi skulle kolla om den är… och dricker den diesel, bensin.

FL2: Mhm.

H: Så vi fick reda på det. Sen stod det i nycklarna tror jag.

FL2: Var det den 11 september alltså på väg upp jag vet inte om men vilket… jag har inte tid i men den 11 september i alla fall. Så söker du på eller besöker du SJ:s hemsida flera gånger med olika sökningar. Du söker bland annat på resor mellan Malmö till Stockholm. Vad var anledningen till?

H: Det var det när vi var Hamza och skulle ville ha någon. Så han vill veta hur mycket det kostar.

FL2: Och då är det dom här som du har berättat om redan som skulle åka upp från Malmö till Stockholm. Men dom åkte dom till?

H: Dom åkte (ohörbart 00:53:18).

FL2: Och sen en (ohörbart 00:53:22).

H: Jag vet inte varför det fanns inte det här orden jag skrev till dom att kom inte skit samma kom inte stanna där.

FL2: Men du har skrivit det menar du eller?

HEMLIG

H: Ja.

FL2: Och sen den tolvte då, då besöker du åter igen SJ:s hemsida och då är det reser från Stockholm till Malmö. Och vem var den resan avsedd för är det för dig?

H: (Tyst).

FL2: Har du någonting mer du vill berätta någonting som du känner att du vill få ut…

H: Nej, nej.

FL2: …eller någonting vi har missat och frågat om eller?

H: Det enda dom ville sätta mig på den här att jag skulle bli anhållen.

FL2: Och varför tror du dom ville det?

H: Varför Hamza ville det vet jag inte. För dom, dom vill inte ha mig. Det var enda som vill ha mig det är Hamza.

FL2: Och när du säger dom vilka menar du då?

H: Alltså det där Ali, Alis är efter mig. (Ohörbart 00:54:19) jag, jag har aldrig pratat med dom eller har haft kontakt med dom. Det enda som med Hamza, Hamza ville ha mig bara för att övertala hans farbror och komma. Men när vi övertalade hans farbror då det gick inte och lämna mig. Så han ville ha mig istället. För om jag åker tillbaks så kommer hans farbror och prata och ringa hans mamma och som det är, som det hände göra till pappa och sånt. Och det var därför när jag skulle åka tillbaks till Malmö sa han att säger du något så blev det familjen.

FL2: Så då alltså hota han dig då?

H: Ja exakt. Och det var därför när jag gick ut, så sökte jag för båda två… skyddat identitet. För jag vill inte ha va med, jag vill inte va med båda två alltså.

FL2: Yes. Men bra… Bara dom senaste då när, när du sist när du greps så har tog man ju två telefoner i beslag. Är det något du gör anspråk på alltså om dom, om, om man väljer liksom häva dom, vill du ha tillbaka dom telefonerna då?

H: (Ohörbart 00:55:30) det funkar inte. Den andra telefon var min lillasysters telefon. Och jag har (ohörbart 00:55:36) telefon. Så den.

FL2: Men vill du ha tillbaka dom?

H: Såklart.

FL2: Mm.

H: De, de (ohörbart 00:55:53).

FL2: Mm.

H: Och jag vet det, jag vet att jag alltså jag det är telefoner (ohörbart 00:55:49).

FL: Mm.

A: Det är bara svara ja där?

H: Ja.

FL2: Yes. Men då så.

A: Mm.

FL: Avslutar jag 13:42.

Utskrivet av: SL 2023-11-17

Polisen

Förhör

SAMMANFATTNING förhör #4 [redacted]

Signerat av

Signerat datum

Enhet	Diarienr
Region Stockholm, Grova brott 4 PO Sthlm City	5000-K1147925-23

Hörd person	Personnummer
[redacted]	20041107-6631

Den hörde är	ID Styrkt	Sätt	Ställning till misstänkt - målsägande - vittne
Misstänkt	Ja	Känd av polis	

Tolk

Språk

Anledning till förhör / Misstankar som misstänkt har underrättats om	Underrättad om misstanke
Mord, Fullbordat, Gärningsman	2023-10-25

Ytterligare information om anledning till förhör

Du, [redacted] är misstänkt för medhjälp till mord

En eller flera personer har tillsammans och i samråd den 11 september 2023, eller dessförinnan, fattat beslut om att mörda [redacted], och under tiden 11¿13 september 2023 även planerat utförandet och anstiftat andra att utföra mordet.

Personer som anlitats för att organisera och utföra mordet har utsett ett område där skjutningen skulle ske, Vasastan i Stockholm. Offret [redacted] har den 13 september 2023 lockats till platsen där en skytt på nära håll avlossat flera skott som träffat [redacted]. [redacted] avled av skadorna. [redacted] har, tillsammans och i samförstånd med andra, varit delaktig i planerandet av mordet på [redacted] under resa från Malmö till Stockholm med andra gärningspersoner den 11¿12 september 2023, då det bl a dokumenterats en bild av målsäganden. [redacted] har även ett fotografi på ett pass tillhörande en av de personer som planerat och anstiftat utförandet av mordet i sin telefon. Ca sju respektive åtta minuter efter mordet så har [redacted] telefonkontakt med en av utförarna till mordet. [redacted] har genom sitt agerande främjat gärningen med råd och dåd.

Underrättad om 12 § FUK	Underrättad om rätt till försvarare	Godtar den försvarare som rätten förordnar	Försvarare/ombud närvarande
Ja			Ja

Försvarare/ombud önskas

Försvarare Marcus Lodin närvarande

Förhörsledare	Förhörsdatum	Förhör påbörjat	Förhör avslutat
Matilda Revestam	2023-12-07	11:15	12:20

Förhörsplats	Typ av förhör	Förhörssätt
Sverige	RB 23:6	Videobandsförhör
Förhörsvittne	Utskrivet av	Konceptförhör
	LN	

Involverad personal	Funktion
Lisa Nordström	Biträdande förhörsledare

Berättelse

SAMMANFATTNING AV FÖRHÖRET
FÖRHÖRET FINNS INSPELAT I SIN HELHET OCH INLAGD I FILIP

Resan till Stockholm

HEMLIG

[redacted] tillfrågades om han fick betalt eller någon annan ersättning för stockholmsresan, uppgav att han fick 3–4000 kr kontant av Hamza för att kunna ta sig hem till Malmö igen. Khaze lämnade kontanterna hemma i sin bostad men han hittade inte dom senare.

[redacted] tillfrågades om han inte insåg på resan upp till Stockholm att det inte skulle bli något festande med tanke på att resan tog väldigt lång tid. [redacted] uppgav att hans magkänsla sa att det inte skulle bli någon fest då resan tog nästan tolv timmar och de kom fram till Stockholm 06–07 tiden på morgonen. [redacted] tänkte att han fortsätter till Stockholm sedan åker han tillbaka till Malmö. [redacted] frågade inte så mycket, han kände inte Ali men litade på Hamza som är hans kusin och barndomsvän. [redacted] tillfrågades vad de samtalade om under bilresan med tanke på den tid de tog för dom att köra till Stockholm. [redacted] uppgav att de mest lyssnade på musik och inte pratade så mycket. [redacted] berättade att han inte ville blanda sig in i samtalen mellan Hamza och Ali för han känner inte Ali.

[redacted] informeras om att han i tidigare förhör uppgett att han följde med till Stockholm för att Hamzas farbror skulle godkänna resan, men i förhör har farbrorn uppgett att han inte kände till deras stockholmsresa förens de redan befann sig i Stockholm. [redacted] uppgav att farbrorn ljuger, han var med när de hämtade bilen och det var han som hämtade bilen till Hamza, farbrorn vet allt om det. [redacted] berättade att det finns vittnen som vet att farbrorn visste om resan, det är Hamzas kusin Majid och deras vän Faisal. [redacted] uppgav att farbrorn visste innan de åkte till Stockholm.

Förhörsledare förevisar bilaga 1. Bild på målsägande [redacted].
[redacted] uppgav att han inte sett bilden, han vet ingenting om bilden. Förhörsledare informerade [redacted] att bilden skickas den 11/9 kl 19:23 till någon som sitter i bilen. [redacted] uppgav att det är inget han sett för han satt där bak, för att han skulle ha sett bilden hade han behövt luta sig fram. Det var inget [redacted] vid något tillfälle gjorde under resan. [redacted] visste inte om någon bild och han märkte aldrig att det ens fanns en bild.

Förhörsledare förevisar bilaga 2. En chattkonversation mellan [redacted] *och Abood som är översatt till svenska av rättstolk.* [redacted] uppgav att Ali skulle hämta grejor från en stad nära Stockholm till Stockholm, [redacted] berättade att grejor är narkotika. Hamza ville att andra skulle komma för att köra med Ali, Ziko skulle få pengar för att köra Ali. När [redacted] fick reda på det sa [redacted] nej, [redacted] visste inte att det skulle finnas i bilen. Sedan sa de att de skulle köra ner med det till Malmö. [redacted] visste inget om mordet eller planeringen av mordet.

Förhörsledare förevisar bilaga 3. En chattkonversation mellan [redacted] *och omarbre som är översatt till svenska av rättstolk.* [redacted] uppgav att Omar är kusin med Abood, Omar bor i Malmö. [redacted] har träffat Omar när han umgåtts med Faisal, [redacted] har aldrig umgåtts själv med Omar. [redacted] tror att Omar heter Alsalama i efternamn. [redacted] berättade att chatten handlar om att han som är under 18 år skulle hämta grejor. [redacted] sa nej och uppgav att Hamza försökte via [redacted] hämta andra. [redacted] kände att han var tvungen att göra det för de var redan framme och han kunde inte säga nej.

Hotellet

[redacted] tillfrågas om hotellet i Alvik, [redacted] uppgav att han inte visste vad hotellet hette eller vart de låg. Det var Hamza som bokade hotellet. Hamza ringde sin vän Abodi för Hamza hade inte pengar på sitt kort och det gick inte att betala kontant för hotellet. Abodi skulle swisha pengar till Hamza men det gick inte så Abodi bad Hamza ladda ner en app, Revolut bank. Abodi skickade en bild på sitt pass till Hamza för att Hamza skulle skanna in passet i appen, Hamza skickade då vidare bilden på Abodis pass till Khaze för att kunna skanna bilden. Det fungerade inte heller så Khaze tror att Abodi kan ha bokat hotellet och skickat koden till Hamza men är osäker på det, Hamza tog hand om det. De bokade hotellet i bilen på

HEMLIG

vägen upp till Stockholm. När de kom fram till hotellet stannade [redacted] i bilen för han sov och ville inte gå in på hotellet med Hamza och Ali för [redacted] visste inte vad eller vilka som fanns på hotellrummet. Efter ca 10 minuter kommer Hamza till bilen och säger till [redacted] att det är ingen på hotellet och han kan följa med in. Då gick [redacted] med Hamza till hotellet. De parkerade på hotellets parkering, för att ta sig in på hotellet behövde man gå runt byggnaden från parkeringen.

Abodi: [redacted] uppgav att Abodi kommer från Ramels väg och är Hamzas bästa vän. [redacted] har inte Abodis telefonnummer eller sociala medier, det är ingen som [redacted] umgås med. [redacted] vet inte vad Abodi heter egentligen men hans smeknamn är Abodi och han är född 2003 eller 2004.

Somaliern

[redacted] berättade att somaliern var Alis vän, [redacted] vet inte hur de fick kontakt med honom men tror det var Ali. [redacted] berättade att den killen inte var normal, han var helt tyst, skum och läskig. Han sa inte ens hej till [redacted] Hamza berättade för [redacted] att somaliern var 16 år gammal. [redacted] fick en dålig känsla när Hamza sa att både Ali och somaliern var under 18 år. Somaliern var ungefär lika lång som [redacted] (FL:s ant. 173 cm), han hade på sig en grå Nike dress samt hade krulligt hår. [redacted] var på restaurangens toalett och när han gick ut därifrån var både Hamza och Ali borta, efter ca 10 minuter kom de tillbaka dit med somaliern. De beställde mat på restarunagen och åt i bilen på väg till tågstationen. [redacted] satt vänster bak och somaliern satt höger bak och var med i bilen när Hamza lämnade av [redacted] på tågstationen. [redacted] tillfrågades om han vid samtal med Hamza efter att [redacted] åkt till Malmö fått veta om somaliern var med Hamza då, [redacted] uppgav att Hamza inte sagt något ytterligare om somaliern. [redacted] fick känslan att somaliern var ingen vän till dom, då borde han ha hälsat.

Khazes samtal med Hamza den 12/9 och 13/9

12/09

Ca 21:23 – [redacted] ringer Hamza (33 sekunder samtal)
21:25 – [redacted] smsar Hamza
21:27 – Hamza försöker ringa [redacted]
21:29 – Hamza ringer [redacted] (8 sekunder samtal)
21:30 – [redacted] ringer Hamza (49 sekunder samtal)'
Ca 22:20-22:30 – Hamza ringer Khaze (1.57 minuter samtal)
22:27 – Khaze smsar Hamza

[redacted] uppgav att de samtalen och samtalsförsök den 12/9 gäller att [redacted] och Hamzas farbror försöker få Hamza att åka tillbaka till Malmö. Hamza sa till [redacted] att [redacted] skulle säga till Hamzas farbror att de två hade bråkat och därför åkte [redacted] tillbaka till Malmö själv.

13/9

00:15 – Hamza ringer [redacted]

[redacted] uppgav att samtalet 00:15 den 13/9 gällde att Hamza ville att [redacted] skulle kolla tågbiljetter och han ville ha pengar men [redacted] hade inga pengar.

Hemresan

[redacted] ombads berätta om varför han bestämmer sig för att åka till Malmö. [redacted] uppgav att han inte ville vara med, [redacted] sa till Hamza att han inte ville vara med och Hamza sa till [redacted] att de skulle hitta någon annan istället. [redacted] ville ha med sig Hamza tillbaka till Malmö men Hamza ville stanna och vara med. [redacted] uppgav att klockan blev 19 och då

HEMLIG

bestämde han sig för att åka tillbaks, [redacted] var rädd och orolig för han visste inte vad som pågick eller vad som skulle hända.

När [redacted] kommer fram till Malmö

[redacted] träffade Hamzas farbror, Faisal och Majid i Malmö. [redacted] pratade då om att säga till Hamza att komma tillbaks för han håller på med något dumt i Stockholm. [redacted] kommer ihåg att han sa att det var bra att Abood inte kom till Stockholm för att Hamza ville ha dit fler personer. [redacted] sa inte vad Hamza hade gjort för att då skulle familjen blanda sig i, [redacted] sa att det är något dumt som händer i Stockholm. De skulle hämta grejor och sånt och tillslut visste [redacted] att det var mer än så men han visste inte vad. [redacted] visste det redan när han var i Stockholm, han fick den känslan när Hamza sa att båda Ali och somaliern var under 18 år. [redacted] blev rädd och kände att han inte kunde säga nej, att han kunde hamna i fara. Hamza sa aldrig till [redacted] vad somaliern skulle göra och [redacted] frågade aldrig heller.

Telefoner

[redacted] tillfrågades hur många telefoner han hade med sig, [redacted] uppgav att han hade med sig en telefon och det är samma telefon som polisen tog när han greps.

[redacted] tillfrågades hur många telefoner Hamza hade med sig, [redacted] uppgav att han hade två telefoner med sig. [redacted] tror det är en Iphone 13 och en Iphone 13 Pro. Hamza har haft båda dessa telefoner under hela tiden han varit i Sverige.

[redacted] tillfrågades hur många telefoner Ali hade med sig, [redacted] uppgav att Ali hade med sig en telefon.

[redacted] ombads berätta vilka som brukat vilka telefoner. [redacted] uppgav att Hamza och Ali har använt varandras telefoner flera gånger. Ali har inte använt [redacted] telefon. [redacted] har varken använt Hamzas eller Alis telefon utan bara sin egna. Hamza använde [redacted] telefon.

Försvararens frågor och [redacted] svar sammanfattas

Försvararen önskar att de vittnen som [redacted] uppgett vet att Hamzas farbror visste om stockholmsresan ska höras om polisen inte redan gjort det.

Chatt mellan [redacted] och Abood

Försvaren frågar [redacted] vem Ziko är och vad 30 innebär. [redacted] uppgav att Ziko är Hamza och 30 innebär 30 000kr. Det ska Hamza få för att köra Ali. Detta visste [redacted] för att Hamza tillslut berättade det för [redacted] [redacted] uppgav att Hamza ville att Abood skulle vara med och han skulle då också få pengar.

Chatt mellan [redacted] och omarbre

Försvararen ber [redacted] förklara vad meddelandet innebär. [redacted] uppgav att killen är Ali, metall är vapen och grejor är narkotika. [redacted] trodde detta på grund av det är det man vanligtvis menar när man säger det. [redacted] uppgav att Ali hade narkotika med sig och att han säljer narkotika. Målvakt är Ali för att han är under 18 år. [redacted] skrev det till Omar för att Hamza ville ha någon med sig när han reser för [redacted] inte ville.

Försvararen ber [redacted] gå igenom steg för steg hur hotellbokningen gick till. [redacted] berättade att Hamzas vän Abodi hjälpt Hamza med bokningen och hur det gick till. Anledningen till att [redacted] hade bild på et pass i sin telefon var för att Hamza skulle kunna skanna bilden från [redacted] telefon.

Försvararen tillfrågade [redacted] om han kände sig rädd eller orolig, [redacted] uppgav att han gjorde det för han fick inte svar på sina frågor. Varje gång [redacted] frågade var det nytt svar.

HEMLIG

Först skulle de till Stockholm för att festa sen bara för att köra sen skulle de hämta grejor och sen blev det något mer än bara grejor. [redacted] kände sig osäker på vad som skulle hända, [redacted] fick aldrig veta att någon skulle dödas.

Försvararen ber [redacted] berätta om varför det är [redacted] som skriver till Omar och Abood, [redacted] uppgav att det var för att Hamza inte har dom på sin telefon. [redacted] berättade att Hamza och Omar pratade i telefon två gånger, först från [redacted] telefon sen från Hamzas telefon via appen Signal. Det var runt klockan 22 kvällen de åkte till Stockholm när de skulle tanka bilen. Hamza pratade om att de ville ha någon som kunde köra bilen men Omar sa då till Hamza att han inte är någon springis. [redacted] skickade då på chatten i Snapchat kom inte, glöm det. [redacted] hörde telefonsamtalet för att de pratade först på högtalare i bilen sen gick Hamza därifrån och då kunde inte [redacted] höra mer vad de sa. [redacted] berättade att springis innebär att man jobbar åt någon annan.

[redacted] markerar vilka sms som [redacted] skrivit från sin telefon samt vilka som Hamza skrivit. Se bilaga 2 och 3. [redacted] har markerat med [redacted] där [redacted] skrivit sms:et och med ett H där Hamza skrivit sms:et.

Hamza uppgav för [redacted] att en av hans telefoner blivit stulen i Stockholm, när [redacted] träffade Hamza i Malmö såg han aldrig om Hamza hade en eller två telefoner på sig.

HEMLIG

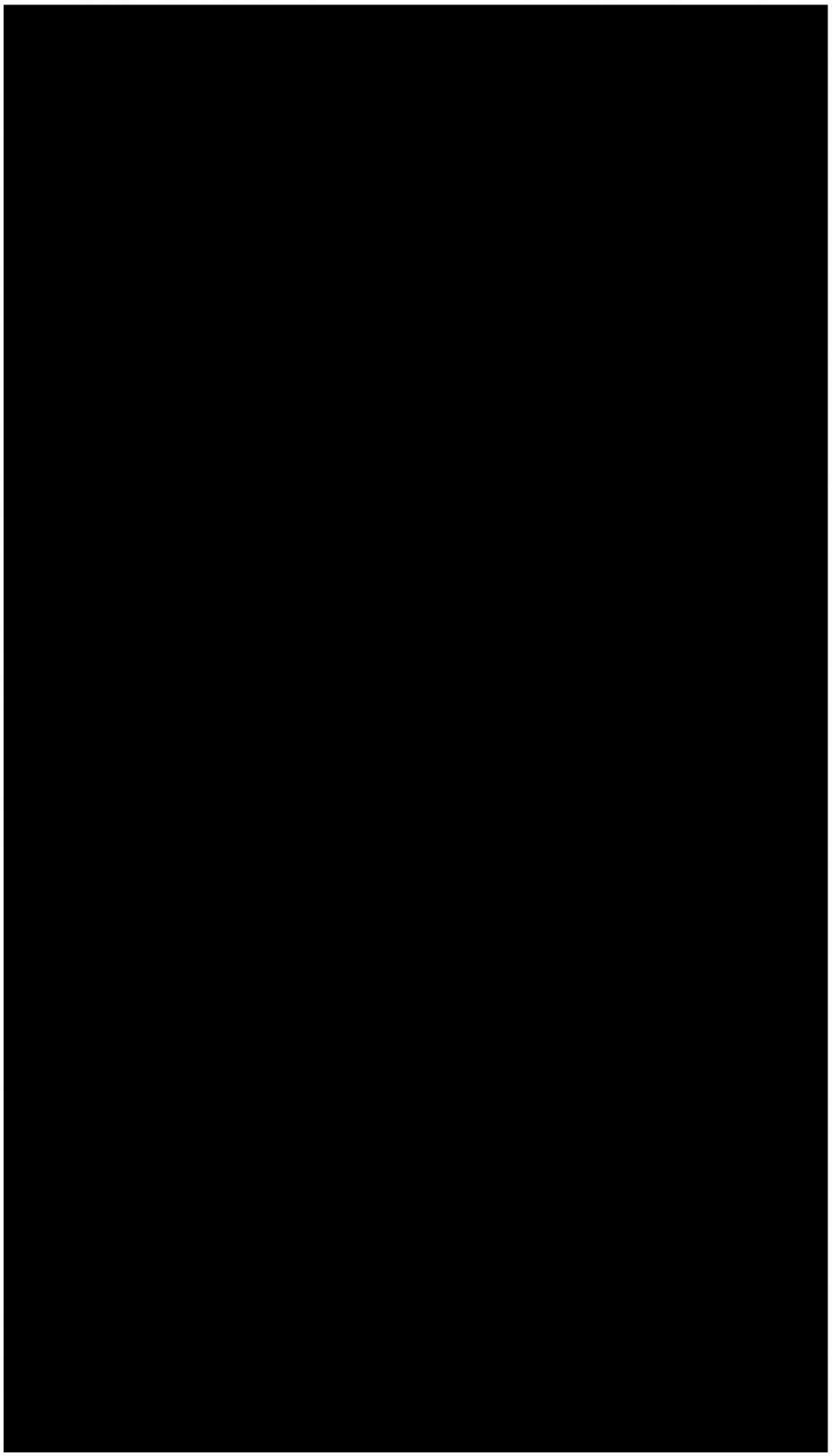

HEMLIG

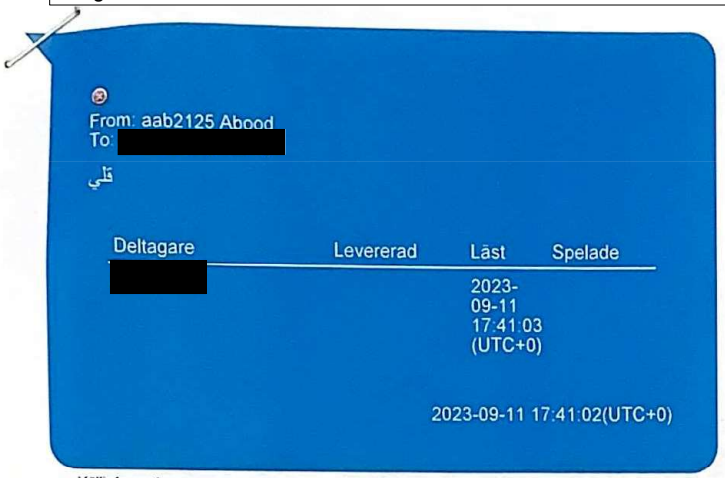

berätta

Källinformation:
fs-full.zip/private/var/mobile/Containers/Data/Application/D5B32363-EF13-4BB0-ACFE-3EF78B5AD0AD/Documents/user_scoped/ea2bc7f8fd889f40d4cb31c7951e7e9918c2e37e64b90eb3dc7488ca4df0a359/arroyo/arroyo.db : 0xFEEC7 (Tabell: conversation_message; Storlek: 2609152 bytes)
fs-full.zip/private/var/mobile/Containers/Data/Application/D5B32363-EF13-4BB0-ACFE-3EF78B5AD0AD/Documents/user_scoped/ea2bc7f8fd889f40d4cb31c7951e7e9918c2e37e64b90eb3dc7488ca4df0a359/DocObjects/primary.docobjects : 0xF634 (Storlek: 8466432 bytes)
fs-full.zip/private/var/mobile/Containers/Data/Application/D5B32363-EF13-4BB0-ACFE-3EF78B5AD0AD/Documents/global_scoped/global-scoped-preferences/preferences.sqlite-wal : 0x2DBE07 (Storlek: 3897552 bytes)
fs-full.zip/private/var/mobile/Containers/Data/Application/D5B32363-EF13-4BB0-ACFE-3EF78B5AD0AD/Documents/user_scoped/ea2bc7f8fd889f40d4cb31c7951e7e9918c2e37e64b90eb3dc7488ca4df0a359/arroyo/arroyo.db-wal : 0x3ECF7 (Storlek: 280192 bytes)

jag vill så gärna veta för vad

Källinformation:
fs-full.zip/private/var/mobile/Containers/Data/Application/D5B32363-EF13-4BB0-ACFE-3EF78B5AD0AD/Documents/user_scoped/ea2bc7f8fd889f40d4cb31c7951e7e9918c2e37e64b90eb3dc7488ca4df0a359/arroyo/arroyo.db : 0xFEDBC (Tabell: conversation_message; Storlek: 2609152 bytes)
fs-full.zip/private/var/mobile/Containers/Data/Application/D5B32363-EF13-4BB0-ACFE-3EF78B5AD0AD/Documents/user_scoped/ea2bc7f8fd889f40d4cb31c7951e7e9918c2e37e64b90eb3dc7488ca4df0a359/DocObjects/primary.docobjects : 0xF634 (Storlek: 8466432 bytes)
fs-full.zip/private/var/mobile/Containers/Data/Application/D5B32363-EF13-4BB0-ACFE-3EF78B5AD0AD/Documents/global_scoped/global-scoped-preferences/preferences.sqlite-wal : 0x2DBE07 (Storlek: 3897552 bytes)
fs-full.zip/private/var/mobile/Containers/Data/Application/D5B32363-EF13-4BB0-ACFE-3EF78B5AD0AD/Documents/user_scoped/ea2bc7f8fd889f40d4cb31c7951e7e9918c2e37e64b90eb3dc7488ca4df0a359/arroyo/arroyo.db-wal : 0x3ECF7 (Storlek: 280192 bytes)

HEMLIG

jag skriver snart till dig

[redacted]

[redacted] owner)
To: aab2125 Abood

الحز اكتبلك

Deltagare	Levererad	Läst	Spelade
aab2125 Abood		2023-09-11 17:41:56 (UTC+0)	

2023-09-11 17:41:36(UTC+0)

Källinformation:
fs-full.zip/private/var/mobile/Containers/Data/Application/D5B32363-EF13-4BB0-ACFE-3EF78B5AD0AD/Documents/user_scoped/ea2bc7f8fd889f40d4cb31c7951e7e9918c2e37e64b90eb3dc7488ca4df0a359/arroyo/arroyo.db : 0x13D74E (Tabell: conversation_message, Storlek: 2609152 bytes)
fs-full.zip/private/var/mobile/Containers/Data/Application/D5B32363-EF13-4BB0-ACFE-3EF78B5AD0AD/Documents/global_scoped/global-scoped-preferences/preferences.sqlite-wal : 0x2DBE07 (Storlek: 3897552 bytes)
fs-full.zip/private/var/mobile/Containers/Data/Application/D5B32363-EF13-4BB0-ACFE-3EF78B5AD0AD/Documents/user_scoped/ea2bc7f8fd889f40d4cb31c7951e7e9918c2e37e64b90eb3dc7488ca4df0a359/DocObjects/primary.docobjects : 0xAF70 (Storlek: 8466432 bytes)
fs-full.zip/private/var/mobile/Containers/Data/Application/D5B32363-EF13-4BB0-ACFE-3EF78B5AD0AD/Documents/user_scoped/ea2bc7f8fd889f40d4cb31c7951e7e9918c2e37e64b90eb3dc7488ca4df0a359/arroyo/arroyo.db-wal : 0x3ECDE (Storlek: 280192 bytes)

Vi åker för att köra en person dit (oklart om de skall köra eller hämta)

[redacted]

[redacted]
To: aab2125 Abood

نحنا رايحين نسوق واحد هناك

Deltagare	Levererad	Läst	Spelade
aab2125 Abood		2023-09-12 12:17:10 (UTC+0)	

2023-09-11 17:43:21(UTC+0)

Källinformation:
fs-full.zip/private/var/mobile/Containers/Data/Application/D5B32363-EF13-4BB0-ACFE-3EF78B5AD0AD/Documents/user_scoped/ea2bc7f8fd889f40d4cb31c7951e7e9918c2e37e64b90eb3dc7488ca4df0a359/arroyo/arroyo.db : 0x99FD0 (Tabell: conversation_message, Storlek: 2609152 bytes)
fs-full.zip/private/var/mobile/Containers/Data/Application/D5B32363-EF13-4BB0-ACFE-3EF78B5AD0AD/Documents/global_scoped/global-scoped-preferences/preferences.sqlite-wal : 0x2DBE07 (Storlek: 3897552 bytes)
fs-full.zip/private/var/mobile/Containers/Data/Application/D5B32363-EF13-4BB0-ACFE-3EF78B5AD0AD/Documents/user_scoped/ea2bc7f8fd889f40d4cb31c7951e7e9918c2e37e64b90eb3dc7488ca4df0a359/DocObjects/primary.docobjects : 0xAF70 (Storlek: 8466432 bytes)
fs-full.zip/private/var/mobile/Containers/Data/Application/D5B32363-EF13-4BB0-ACFE-3EF78B5AD0AD/Documents/user_scoped/ea2bc7f8fd889f40d4cb31c7951e7e9918c2e37e64b90eb3dc7488ca4df0a359/arroyo/arroyo.db-wal : 0x3ECDE (Storlek: 280192 bytes)

HEMLIG

vi ska inte röra något och inte närma oss något bara köra

[redacted]

[redacted]

To: aab2125 Abood

يعني لا رح نلمس شي ولا نقرب عشي بس نسوق

Deltagare	Levererad	Läst	Spelade
aab2125 Abood		2023-09-12 12:17:10 (UTC+0)	

2023-09-11 17:43:37(UTC+0)

Källinformation:
fs-full.zip/private/var/mobile/Containers/Data/Application/D5B32363-EF13-4BB0-ACFE-3EF78B5AD0AD/Documents/user_scoped/ea2bc7f8fd889f40d4cb31c7951e7e9918c2e37e64b90eb3dc7488ca4df0a359/arroyo/arroyo.db : 0x99CD7 (Tabell: conversation_message; Storlek: 2609152 bytes)
fs-full.zip/private/var/mobile/Containers/Data/Application/D5B32363-EF13-4BB0-ACFE-3EF78B5AD0AD/Documents/global_scoped/global-scoped-preferences/preferences.sqlite-wal : 0x2DBE07 (Storlek: 3897552 bytes)
fs-full.zip/private/var/mobile/Containers/Data/Application/D5B32363-EF13-4BB0-ACFE-3EF78B5AD0AD/Documents/user_scoped/ea2bc7f8fd889f40d4cb31c7951e7e9918c2e37e64b90eb3dc7488ca4df0a359/DocObjects/primary.docobjects : 0xAF70 (Storlek: 8466432 bytes)
fs-full.zip/private/var/mobile/Containers/Data/Application/D5B32363-EF13-4BB0-ACFE-3EF78B5AD0AD/Documents/user_scoped/ea2bc7f8fd889f40d4cb31c7951e7e9918c2e37e64b90eb3dc7488ca4df0a359/arroyo/arroyo.db-wal : 0x3ECDE (Storlek: 280192 bytes)

Zico ska få 30

[redacted]

[redacted]

To: aab2125 Abood

30 وزيكو رح يطلعلو

Deltagare	Levererad	Läst	Spelade
aab2125 Abood		2023-09-12 12:17:10 (UTC+0)	

2023-09-11 17:43:46(UTC+0)

Källinformation:
fs-full.zip/private/var/mobile/Containers/Data/Application/D5B32363-EF13-4BB0-ACFE-3EF78B5AD0AD/Documents/user_scoped/ea2bc7f8fd889f40d4cb31c7951e7e9918c2e37e64b90eb3dc7488ca4df0a359/arroyo/arroyo.db : 0x999C9 (Tabell: conversation_message; Storlek: 2609152 bytes)
fs-full.zip/private/var/mobile/Containers/Data/Application/D5B32363-EF13-4BB0-ACFE-3EF78B5AD0AD/Documents/global_scoped/global-scoped-preferences/preferences.sqlite-wal : 0x2DBE07 (Storlek: 3897552 bytes)
fs-full.zip/private/var/mobile/Containers/Data/Application/D5B32363-EF13-4BB0-ACFE-3EF78B5AD0AD/Documents/user_scoped/ea2bc7f8fd889f40d4cb31c7951e7e9918c2e37e64b90eb3dc7488ca4df0a359/DocObjects/primary.docobjects : 0xAF70 (Storlek: 8466432 bytes)
fs-full.zip/private/var/mobile/Containers/Data/Application/D5B32363-EF13-4BB0-ACFE-3EF78B5AD0AD/Documents/user_scoped/ea2bc7f8fd889f40d4cb31c7951e7e9918c2e37e64b90eb3dc7488ca4df0a359/arroyo/arroyo.db-wal : 0x3ECDE (Storlek: 280192 bytes)

HEMLIG

jag och han skulle dela det är därför vi fick köra

[redacted]

[redacted]

To: aab2125 Abood

ف اني وياه كنا رح نقسمها ولهيك طلعنا نسوق

Deltagare	Levererad	Läst	Spelade
aab2125 Abood		2023-09-12 12:17:10 (UTC+0)	

2023-09-11 17:44:11(UTC+0)

Källinformation:
fs-full.zip/private/var/mobile/Containers/Data/Application/D5B32363-EF13-4BB0-ACFE-3EF78B5AD0AD/Documents/user_scoped/ea2bc7f8fd889f40d4cb31c7951e7e9918c2e37e64b90eb3dc7488ca4df0a359/arroyo/arroyo.db : 0x996E0 (Tabell: conversation_message; Storlek: 2609152 bytes)
fs-full.zip/private/var/mobile/Containers/Data/Application/D5B32363-EF13-4BB0-ACFE-3EF78B5AD0AD/Documents/global_scoped/global-scoped-preferences/preferences.sqlite-wal : 0x2DBE07 (Storlek: 3897552 bytes)
fs-full.zip/private/var/mobile/Containers/Data/Application/D5B32363-EF13-4BB0-ACFE-3EF78B5AD0AD/Documents/user_scoped/ea2bc7f8fd889f40d4cb31c7951e7e9918c2e37e64b90eb3dc7488ca4df0a359/DocObjects/primary.docobjects : 0xAF70 (Storlek: 8466432 bytes)
fs-full.zip/private/var/mobile/Containers/Data/Application/D5B32363-EF13-4BB0-ACFE-3EF78B5AD0AD/Documents/user_scoped/ea2bc7f8fd889f40d4cb31c7951e7e9918c2e37e64b90eb3dc7488ca4df0a359/arroyo/arroyo.db-wal : 0x3ECDE (Storlek: 280192 bytes)

men på vägen sa vi till dom att vi inte har betyg/diplom, då säger dom någon måste ha med sig diplom/ betyg

[redacted]

[redacted]

To: aab2125 Abood

بس عل طريق قلنالهم انو ماسعنا شهادات جو مارضو قالو لازم يكون حدا معو شهادة

Deltagare	Levererad	Läst	Spelade
aab2125 Abood		2023-09-12 12:17:10(UTC+0)	

2023-09-11 17:44:41(UTC+0)

Källinformation:
fs-full.zip/private/var/mobile/Containers/Data/Application/D5B32363-EF13-4BB0-ACFE-3EF78B5AD0AD/Documents/user_scoped/ea2bc7f8fd889f40d4cb31c7951e7e9918c2e37e64b90eb3dc7488ca4df0a359/arroyo/arroyo.db : 0x993CD (Tabell: conversation_message; Storlek: 2609152 bytes)
fs-full.zip/private/var/mobile/Containers/Data/Application/D5B32363-EF13-4BB0-ACFE-3EF78B5AD0AD/Documents/global_scoped/global-scoped-preferences/preferences.sqlite-wal : 0x2DBE07 (Storlek: 3897552 bytes)
fs-full.zip/private/var/mobile/Containers/Data/Application/D5B32363-EF13-4BB0-ACFE-3EF78B5AD0AD/Documents/user_scoped/ea2bc7f8fd889f40d4cb31c7951e7e9918c2e37e64b90eb3dc7488ca4df0a359/DocObjects/primary.docobjects : 0xAF70 (Storlek: 8466432 bytes)
fs-full.zip/private/var/mobile/Containers/Data/Application/D5B32363-EF13-4BB0-ACFE-3EF78B5AD0AD/Documents/user_scoped/ea2bc7f8fd889f40d4cb31c7951e7e9918c2e37e64b90eb3dc7488ca4df0a359/arroyo/arroyo.db-wal : 0x3ECDE (Storlek: 280192 bytes)

HEMLIG

Ha/Vadå/Var är du?

[redacted]

[redacted]

Deltagare	Levererad	Läst	Spelade
omarbre2088 O G		2023-09-11 22:00:07 (UTC+0)	

2023-09-11 22:00:06(UTC+0)

Källinformation:
fs-full.zip/private/var/mobile/Containers/Data/Application/D5B32363-EF13-4BB0-ACFE-3EF78B5AD0AD/Documents/user_scoped/ea2bc7f8fd889f40d4cb31c7951e7e9918c2e37e64b90eb3dc7488ca4df0a359/arroyo/arroyo.db : 0x275D4D (Tabell: conversation_message; Storlek: 2609152 bytes)
fs-full.zip/private/var/mobile/Containers/Data/Application/D5B32363-EF13-4BB0-ACFE-3EF78B5AD0AD/Documents/global_scoped/global-scoped-preferences/preferences.sqlite-wal : 0x2DBE07 (Storlek: 3897552 bytes)
fs-full.zip/private/var/mobile/Containers/Data/Application/D5B32363-EF13-4BB0-ACFE-3EF78B5AD0AD/Documents/user_scoped/ea2bc7f8fd889f40d4cb31c7951e7e9918c2e37e64b90eb3dc7488ca4df0a359/DocObjects/primary.docobjects : 0xAF70 (Storlek: 8466432 bytes)
fs-full.zip/private/var/mobile/Containers/Data/Application/D5B32363-EF13-4BB0-ACFE-3EF78B5AD0AD/Documents/user_scoped/ea2bc7f8fd889f40d4cb31c7951e7e9918c2e37e64b90eb3dc7488ca4df0a359/arroyo/arroyo.db-wal : 0x3E964 (Storlek: 280192 bytes)

From: omarbre2088 O G [redacted]

Vad e de för risk yani

Deltagare	Levererad	Läst	Spelade
[redacted]		2023-09-11 22:00:23 (UTC+0)	

2023-09-11 22:00:23(UTC+0)

vad är det för risk alltså

Källinformation:
fs-full.zip/private/var/mobile/Containers/Data/Application/D5B32363-EF13-4BB0-ACFE-3EF78B5AD0AD/Documents/user_scoped/ea2bc7f8fd889f40d4cb31c7951e7e9918c2e37e64b90eb3dc7488ca4df0a359/arroyo/arroyo.db : 0x275FD0 (Tabell: conversation_message; Storlek: 2609152 bytes)
fs-full.zip/private/var/mobile/Containers/Data/Application/D5B32363-EF13-4BB0-ACFE-3EF78B5AD0AD/Documents/user_scoped/ea2bc7f8fd889f40d4cb31c7951e7e9918c2e37e64b90eb3dc7488ca4df0a359/DocObjects/primary.docobjects : 0x12E479 (Storlek: 8466432 bytes)
fs-full.zip/private/var/mobile/Containers/Data/Application/D5B32363-EF13-4BB0-ACFE-3EF78B5AD0AD/Documents/global_scoped/global-scoped-preferences/preferences.sqlite-wal : 0x2DBE07 (Storlek: 3897552 bytes)
fs-full.zip/private/var/mobile/Containers/Data/Application/D5B32363-EF13-4BB0-ACFE-3EF78B5AD0AD/Documents/user_scoped/ea2bc7f8fd889f40d4cb31c7951e7e9918c2e37e64b90eb3dc7488ca4df0a359/arroyo/arroyo.db-wal : 0x3E941 (Storlek: 280192 bytes)

HEMLIG

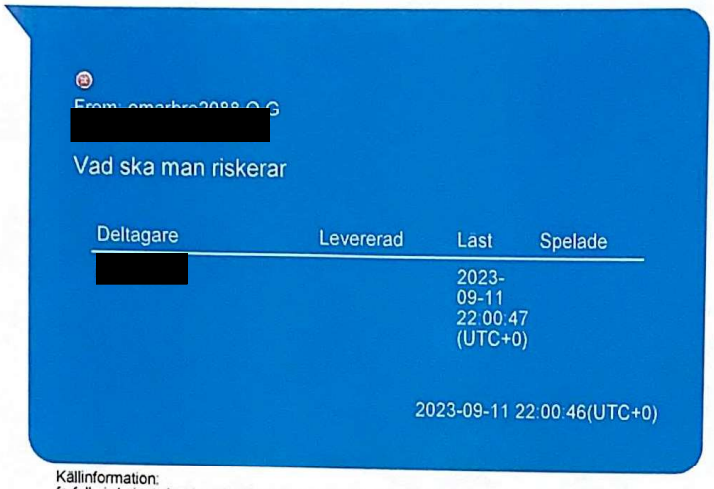

Källinformation:
fs-full.zip/private/var/mobile/Containers/Data/Application/D5B32363-EF13-4BB0-ACFE-3EF78B5AD0AD/Documents/user_scoped/ea2bc7f8fd889f40d4cb31c7951e7e9918c2e37e64b90eb3dc7488ca4df0a359/arroyo/arroyo.db : 0x275BF8 (Tabell: conversation_message; Storlek: 2609152 bytes)
fs-full.zip/private/var/mobile/Containers/Data/Application/D5B32363-EF13-4BB0-ACFE-3EF78B5AD0AD/Documents/user_scoped/ea2bc7f8fd889f40d4cb31c7951e7e9918c2e37e64b90eb3dc7488ca4df0a359/DocObjects/primary.docobjects : 0x12E479 (Storlek: 8466432 bytes)
fs-full.zip/private/var/mobile/Containers/Data/Application/D5B32363-EF13-4BB0-ACFE-3EF78B5AD0AD/Documents/global_scoped/global-scoped-preferences/preferences.sqlite-wal : 0x2DBE07 (Storlek: 3897552 bytes)
fs-full.zip/private/var/mobile/Containers/Data/Application/D5B32363-EF13-4BB0-ACFE-3EF78B5AD0AD/Documents/user_scoped/ea2bc7f8fd889f40d4cb31c7951e7e9918c2e37e64b90eb3dc7488ca4df0a359/arroyo/arroyo.db-wal : 0x3E941 (Storlek: 280192 bytes)

Det finns en som vill ha skjuts och dom letar efter en bil och vi har hyrt en bil på farbrors namn och åkt
(tolk förklarar att dialekt ändras från Syrien till Irak)

[redacted]

Källinformation:
fs-full.zip/private/var/mobile/Containers/Data/Application/D5B32363-EF13-4BB0-ACFE-3EF78B5AD0AD/Documents/user_scoped/ea2bc7f8fd889f40d4cb31c7951e7e9918c2e37e64b90eb3dc7488ca4df0a359/arroyo/arroyo.db : 0x275979 (Tabell: conversation_message; Storlek: 2609152 bytes)
fs-full.zip/private/var/mobile/Containers/Data/Application/D5B32363-EF13-4BB0-ACFE-3EF78B5AD0AD/Documents/global_scoped/global-scoped-preferences/preferences.sqlite-wal : 0x2DBE07 (Storlek: 3897552 bytes)
fs-full.zip/private/var/mobile/Containers/Data/Application/D5B32363-EF13-4BB0-ACFE-3EF78B5AD0AD/Documents/user_scoped/ea2bc7f8fd889f40d4cb31c7951e7e9918c2e37e64b90eb3dc7488ca4df0a359/DocObjects/primary.docobjects : 0xAF70 (Storlek: 8466432 bytes)
fs-full.zip/private/var/mobile/Containers/Data/Application/D5B32363-EF13-4BB0-ACFE-3EF78B5AD0AD/Documents/user_scoped/ea2bc7f8fd889f40d4cb31c7951e7e9918c2e37e64b90eb3dc7488ca4df0a359/arroyo/arroyo.db-wal : 0x3E964 (Storlek: 280192 bytes)

HEMLIG

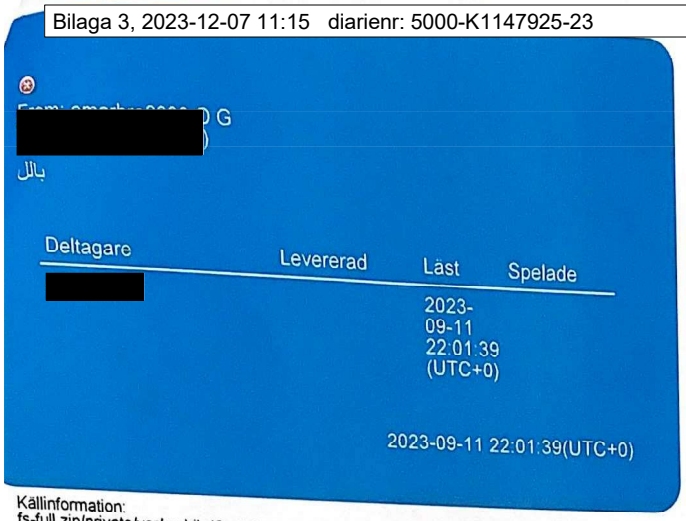

På Gud?

Källinformation:
fs-full.zip/private/var/mobile/Containers/Data/Application/D5B32363-EF13-4BB0-ACFE-3EF78B5AD0AD/Documents/user_scoped/ea2bc7f8fd889f40d4cb31c7951e7e9918c2e37e64b90eb3dc7488ca4df0a359/arroyo/arroyo.db : 0x275799 (Tabell: conversation_message; Storlek: 2609152 bytes)
fs-full.zip/private/var/mobile/Containers/Data/Application/D5B32363-EF13-4BB0-ACFE-3EF78B5AD0AD/Documents/user_scoped/ea2bc7f8fd889f40d4cb31c7951e7e9918c2e37e64b90eb3dc7488ca4df0a359/DocObjects/primary.docobjects : 0x12E479 (Storlek: 8466432 bytes)
fs-full.zip/private/var/mobile/Containers/Data/Application/D5B32363-EF13-4BB0-ACFE-3EF78B5AD0AD/Documents/global_scoped/global-scoped-preferences/preferences.sqlite-wal : 0x2DBE07 (Storlek: 3897552 bytes)
fs-full.zip/private/var/mobile/Containers/Data/Application/D5B32363-EF13-4BB0-ACFE-3EF78B5AD0AD/Documents/user_scoped/ea2bc7f8fd889f40d4cb31c7951e7e9918c2e37e64b90eb3dc7488ca4df0a359/arroyo/arroyo.db-wal : 0x3E941 (Storlek: 280192 bytes)

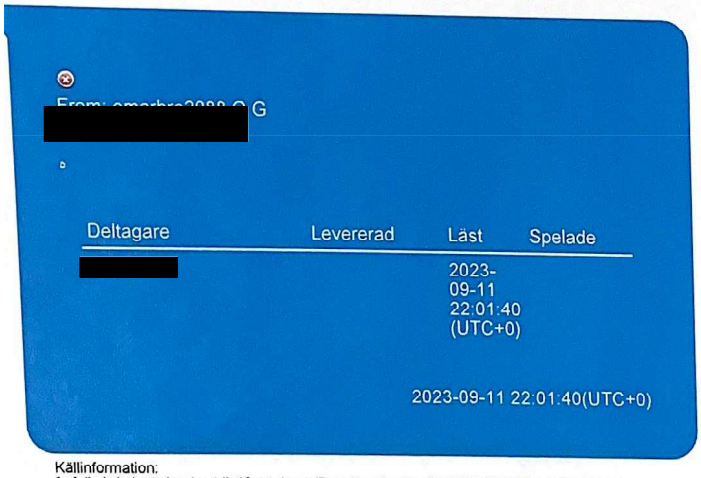

H

Källinformation:
fs-full.zip/private/var/mobile/Containers/Data/Application/D5B32363-EF13-4BB0-ACFE-3EF78B5AD0AD/Documents/user_scoped/ea2bc7f8fd889f40d4cb31c7951e7e9918c2e37e64b90eb3dc7488ca4df0a359/arroyo/arroyo.db : 0x26EE24 (Tabell: conversation_message; Storlek: 2609152 bytes)
fs-full.zip/private/var/mobile/Containers/Data/Application/D5B32363-EF13-4BB0-ACFE-3EF78B5AD0AD/Documents/user_scoped/ea2bc7f8fd889f40d4cb31c7951e7e9918c2e37e64b90eb3dc7488ca4df0a359/DocObjects/primary.docobjects : 0x12E479 (Storlek: 8466432 bytes)
fs-full.zip/private/var/mobile/Containers/Data/Application/D5B32363-EF13-4BB0-ACFE-3EF78B5AD0AD/Documents/global_scoped/global-scoped-preferences/preferences.sqlite-wal : 0x2DBE07 (Storlek: 3897552 bytes)
fs-full.zip/private/var/mobile/Containers/Data/Application/D5B32363-EF13-4BB0-ACFE-3EF78B5AD0AD/Documents/user_scoped/ea2bc7f8fd889f40d4cb31c7951e7e9918c2e37e64b90eb3dc7488ca4df0a359/arroyo/arroyo.db-wal : 0x3E941 (Storlek: 280192 bytes)

HEMLIG

From: omarbre2088 O G [redacted]

طب وين حنسردها

Deltagare	Levererad	Läst	Spelade
[redacted]		2023-09-11 22:01:58 (UTC+0)	

2023-09-11 22:01:58(UTC+0)

(Går inte att översätta)

Källinformation:
fs-full.zip/private/var/mobile/Containers/Data/Application/D5B32363-EF13-4BB0-ACFE-3EF78B5AD0AD/Documents/user_scoped/ea2bc7f8fd889f40d4cb31c7951e7e9918c2e37e64b90eb3dc7488ca4df0a359/arroyo/arroyo.db : 0x26EBB6 (Tabell: conversation_message; Storlek: 2609152 bytes)
fs-full.zip/private/var/mobile/Containers/Data/Application/D5B32363-EF13-4BB0-ACFE-3EF78B5AD0AD/Documents/user_scoped/ea2bc7f8fd889f40d4cb31c7951e7e9918c2e37e64b90eb3dc7488ca4df0a359/DocObjects/primary.docobjects : 0x12E479 (Storlek: 8466432 bytes)
fs-full.zip/private/var/mobile/Containers/Data/Application/D5B32363-EF13-4BB0-ACFE-3EF78B5AD0AD/Documents/global_scoped/global-scoped-preferences/preferences.sqlite-wal : 0x2DBE07 (Storlek: 3897552 bytes)
fs-full.zip/private/var/mobile/Containers/Data/Application/D5B32363-EF13-4BB0-ACFE-3EF78B5AD0AD/Documents/user_scoped/ea2bc7f8fd889f40d4cb31c7951e7e9918c2e37e64b90eb3dc7488ca4df0a359/arroyo/arroyo.db-wal : 0x3E941 (Storlek: 280192 bytes)

[redacted] (owner)
To: omarbre2088 O G

Jag tror han killen sk ha grejer eller några mettal men han e målvakten o han e under 18

Deltagare	Levererad	Läst	Spelade
omarbre2088 O G		2023-09-11 22:02:01(UTC+0)	

2023-09-11 22:02:00(UTC+0)

H

Källinformation:
fs-full.zip/private/var/mobile/Containers/Data/Application/D5B32363-EF13-4BB0-ACFE-3EF78B5AD0AD/Documents/user_scoped/ea2bc7f8fd889f40d4cb31c7951e7e9918c2e37e64b90eb3dc7488ca4df0a359/arroyo/arroyo.db : 0x26EFD0 (Tabell: conversation_message; Storlek: 2609152 bytes)
fs-full.zip/private/var/mobile/Containers/Data/Application/D5B32363-EF13-4BB0-ACFE-3EF78B5AD0AD/Documents/global_scoped/global-scoped-preferences/preferences.sqlite-wal : 0x2DBE07 (Storlek: 3897552 bytes)
fs-full.zip/private/var/mobile/Containers/Data/Application/D5B32363-EF13-4BB0-ACFE-3EF78B5AD0AD/Documents/user_scoped/ea2bc7f8fd889f40d4cb31c7951e7e9918c2e37e64b90eb3dc7488ca4df0a359/DocObjects/primary.docobjects : 0xAF70 (Storlek: 8466432 bytes)
fs-full.zip/private/var/mobile/Containers/Data/Application/D5B32363-EF13-4BB0-ACFE-3EF78B5AD0AD/Documents/user_scoped/ea2bc7f8fd889f40d4cb31c7951e7e9918c2e37e64b90eb3dc7488ca4df0a359/arroyo/arroyo.db-wal : 0x3E964 (Storlek: 280192 bytes)

Polisen

Förhör

TRANSKRIBERAT förhör #4 [redacted]

Signerat av

Signerat datum

Enhet	Diarienr
Region Stockholm, Grova brott 4 PO Sthlm City	5000-K1147925-23

Hörd person	Personnummer
[redacted]	20041107-6631

Den hörde är	ID Styrkt	Sätt	Ställning till misstänkt - målsägande - vittne
Misstänkt	Ja	Känd av polis	

Tolk

Språk

Anledning till förhör / Misstankar som misstänkt har underrättats om	Underrättad om misstanke
Mord, Fullbordat, Gärningsman	2023-10-25

Ytterligare information om anledning till förhör

Du, [redacted] är misstänkt för medhjälp till mord

En eller flera personer har tillsammans och i samråd den 11 september 2023, eller dessförinnan, fattat beslut om att mörda [redacted], och under tiden 11¿13 september 2023 även planerat utförandet och anstiftat andra att utföra mordet.

Personer som anlitats för att organisera och utföra mordet har utsett ett område där skjutningen skulle ske, Vasastan i Stockholm. Offret [redacted] har den 13 september 2023 lockats till platsen där en skytt på nära håll avlossat flera skott som träffat [redacted]. [redacted] avled av skadorna. [redacted] har, tillsammans och i samförstånd med andra, varit delaktig i planerandet av mordet på [redacted] under resa från Malmö till Stockholm med andra gärningspersoner den 11¿12 september 2023, då det bl a dokumenterats en bild av målsäganden. [redacted] har även ett fotografi på ett pass tillhörande en av de personer som planerat och anstiftat utförandet av mordet i sin telefon. Ca sju respektive åtta minuter efter mordet så har [redacted] telefonkontakt med en av utförarna till mordet. [redacted] har genom sitt agerande främjat gärningen med råd och dåd.

Underrättad om 12 § FUK	Underrättad om rätt till försvarare	Godtar den försvarare som rätten förordnar	Försvarare/ombud närvarande
Ja			Ja

Försvarare/ombud önskas

Marcus Lodin närvarande

Förhörsledare	Förhörsdatum	Förhör påbörjat	Förhör avslutat
Matilda Revestam	2023-12-07	11:15	12:20

Förhörsplats	Typ av förhör	Förhörssätt
Sverige	RB 23:6	Videobandsförhör
Förhörsvittne	Utskrivet av	Konceptförhör
	L.FE	

Involverad personal	Funktion
Lisa Nordström	Biträdande förhörsledare

Berättelse

K1147925-23

Hörd person: Mohamad Khaze
Förhörsledare: Matilda Revestam

HEMLIG

Biträdande förhörsledare: Lisa Nordström

Övriga närvarande:
Advokat: Marcus Lodin

Datum: 2023-12-07

H = Hörd person
FL = Förhörsledare
FL2 = Biträdande förhörsledare
A = Advokat

Vänligen notera: Transkriberaren har inte tagit med utfyllnadsljud som "eh..." och "ehm...".

Ljudfil 1

FL: Då påbörjar vi förhör 11:15 i ärende 1147925-23 med Mohamad Khaze. Och med vid förhöret har vi advokat… ja, du kan väl säga ditt namn?

A: Marcus Lodin.

FL: Vi har förhörsledare Matilda Revestam…

FL2: … och Lisa Nordström.

FL: Så [redacted], du har blivit informerad om dina rättigheter.

H: Ja.

FL: Så vi kliver rakt in på med frågorna.

H: Ja.

FL: Vi börjar med den här resan upp till Stockholm. Fick du betalt eller fick du någon annan ersättning för att…

H: Nej.

FL: … följa med till Stockholm?

H: Nej, jag fick inget betalt. Det… Men jag tog med mig pengar när jag kom tillbaks för jag hade inte pengar för att åka… alltså åka hem. Så fick jag pengar av Hamza.

FL: Okej. Hur mycket pengar fick du då?

H: Ja, det var tre, fyra tusen.

FL: Och… Och varför fick du dem? Var det för att du skulle ta dig tillbaka till Malmö?

H: Ja.

FL: Var det så du menar? Ja, okej. Du har ju berättat att du följde med till Stockholm för att festa.

HEMLIG

H: Ja.

FL: Mm. Och så har du sagt då att resan till Stockholm tog väldigt lång tid.

H: Mm.

FL: Och att ni kom fram mitt i natten.

H: Nej, vi kom fram klockan sex, sju på morgonen.

FL: Sju på morgonen, ja.

H: Eller sex något sånt.

FL: Mm. Men ni reste alltså väldigt länge?

H: Ja, det tog nästan tolv timmar.

FL: Mm. Och då tänker jag så här att min uppfattning är ju då att du ganska tidigt borde ha förstått att ni inte… det här festandet som ni skulle göra i Stockholm inte skulle bli av.

H: Ja.

FL: Var det någonting som du tänkte på under tiden?

H: Nej, men det var så att magkänslan sa att det finns inget fest och det är inte som det sägs alltså. Men det var redan sent, det var klockan tolv på natten så jag kände det. Så jag tänkte jag fortsätter till Stockholm. Sen är det något så åker jag tillbaks. Och det var det jag gjord.

FL: Mm. Frågade du de andra som du åkte med då när din magkänsla sa det här?

H: Nej. Jag fråga inte. Jag känner inte alltså Ali så mycket. Eller inte alls. Men Hamza jag fråga inte han för jag lita på han. Det var min kusin och så. Så vi var (ohörbart 00:02:45) bekanta. Familjen är bekant och jag känner han för länge sen. Barndomsvän. Så det var… Jag lita på han.

FL: Och sen har du även berättat i… i förra förhöret att Hamza och Ali pratade med varandra mycket.

H: Ja.

FL: Mm. Och att du inte var med i den här…

H: Nej.

FL: De konversationerna.

H: Och det var inte så att jag ville vara med för jag känner inte Ali. Och det de pratar, det handlar om dem. Det handlar inte om mig. Så det var ingenting jag skulle blanda i mig.

FL: Mm. Så du känner inte Ali säger du.

H: Nej.

HEMLIG

FL: Och du vill inte vara med i deras samtal.

H: Nej.

FL: Nej. Men jag tolkar det som att du inte umgås så mycket med dem.

H: Nej.

FL: Nej. Men hur kommer det sig då att du skulle med… följa med dem till Stockholm?

H: Nej, det var bara att jag skulle övertala Hamzas farbror…

FL: Ja.

H: … att Hamza ska åka till Stockholm.

FL: Ja.

H: Och om jag ska övertala honom så måste jag vara med. För han ska tacka ja alltså. Och så det var därför jag åkte med.

FL: Mm. Så Ha… Du behövde övertala honom för att Hamza skulle följa med.

H: Ja, exakt. Så jag sa till han, Jag… Jag följer med han, det kommer inte hända någonting. Sa han okej. Bara för jag följer med.

FL: Vi har ju hållt förhör med farbrodern.

H: Ja.

FL: Och då så säg… I förhöret då så säger farbrodern att han inte visste om den här resan förrän du och Hamza redan befann er i Stockholm.

H: Han ljuger.

FL: Vad sa du?

H: Han ljuger.

FL: Han ljuger.

H: Ja. Han var med när vi tog bilen och… och vet om. Alltså det var han som hämta bilen till Hamza. Så han vet om att vi skulle till Stockholm.

FL: Mm. Ha… Han visste det redan…

H: Ja.

FL: … i Malmö? (Ohörbart 00:04:39).

H: Ja, ja såklart.

FL: Mm, mm.

HEMLIG

H: Annars han hade ringt Hamzas föräldrar och berättat till dem att Hamza är inte hemma.

FL: Ja, okej.

H: Ja.

FL: Okej.

H: Så därför han visste.

FL: Ja.

H: Han vet var Hamza är. När jag kom tillbaks så det var farbrodern som hämta mig från Göteborg. Nej, inte Göteborg. Halmstad. Jag… jag kommer inte ihåg, men han… det var han som hämta mig. Farbrodern vet om att Hamza är i Stockholm. Och han fråga mig, Varför lämna du han själv? Sa jag, Men han vill vara… han vill stanna. Det är inte jag, jag kan inte göra något åt det. Så han vet allt om det.

FL: Mm. Den här resan upp till Stockholm tog ju väldigt lång tid.

H: Ja.

FL: Mm.

H: (ohörbart 00:05:25) lång tid. Alltså…

FL: Ja.

H: … riktigt lång tid.

FL: Ja. Kan du berätta vad ni pratade om under tiden?

H: Det var inte så mycket prata. Det var mest de la på musik och sen ibland prata de i telefonen. Alltså…

FL: Prat… De?

H: Ja.

FL: Mm.

H: Men det var inte mycket. Det var att… det… De sa att det finns vänner i Stockholm. Jag sa till han att, Vi kommer inte träffa någon. Vi tre här, vi stann… Vi är som… alltså vi träffar inte någon och sånt. Sa han okej. Det var enda alltså när jag blanda i mig. Annars det var inte mycket (ohörbart 00:06:07). Det var musik, nästan fram till tolv. Och sen är det bara att de behövde pengar för hotellet och sen pengar för att tanka bilen. För alltså bägge de här två så måste man ha pengar i kort. Det går inte kontant. Och de hade bara kontant. Så, det bara så.

FL: Var det kontanter du fick…

H: Ja.

FL: … av Hamza sen?

HEMLIG

H: Ja.

FL: Mm.

A: Från sa du?

FL: Från Hamza.

A: Mm, mm.

FL: Du ska få se på en bild.

H: Ja. Och för hans farbror att han inte vet om det, det finns vittnen som… alltså som var med när… när jag berätta till hans farbror.

FL: Finns det vittnen som var med när du…

H: Ja.

FL: Vilka… Vilka var det då?

H: Det var Faisal Aljazem och Majd. Alltså Hamzas kusin är Majd och Faisals är min vän. De var med när jag berätta till han att ja, han är i Stockholm. Och andra dagen vi satt och prata med han att okej kom tillbaks, du sa en dag, och allt det. Så jag vet inte hur… Hur sa han att han visste inte om det?

FL: Nej. Nej, men det är vad han har… Han har svarat på frågor i förhör.

H: Jag förstår. Han…

FL: Och han har sagt att han inte visste om det.

H: Ja, jag förstår. Han vill försvara sig. Han vill…

FL: Ja. Ja.

H: Men ja.

FL: Han… Han visste om det först när ni var i Stockholm.

H: Nej. Han visste om innan vi åker.

FL: Ja. Men det är vad han har sagt.

H: Ja, jag vet.

FL: Mm. Mohamad, du ska få se på den här bilden. Är det där en bild som du har sett förut?

H: Nej. Nope.

FL: Det här är en bild som skickas då den 11/9 klockan 19:23.

H: Mm.

HEMLIG

FL: Skickas den här bilden till någon som sitter i bilen.

H: Ja.

FL: Och det är ju en bild på målsägande [redacted] Och ni hyr bilen klockan 17:33 samma dag.

H: Ja.

FL: Vilket innebär ju att…

H: Och det är 23… Det är 23 här. 33, det är 10 minuter mellan…

FL: Vad sa du? Nej, men…

FL2: 19:23, va?

FL: 19:23.

H: Ja. Ja, ja.

FL2: Ja.

FL: Så att det är ju ungefär två timmar efter att ni har hyrt bilen.

H: Ja.

FL: Vilket då innebär att du bör ha suttit i den här bilen när… när den här bilden skickades. Vad sa man när… när man fick upp den här bilden?

H: Jag vet inte om att de har fått den här bilden ens.

FL: Nej.

H: Jag vet ingenting om bilden.

FL: Nej.

H: Så jag vet inte… Det var ingenting jag såg för jag satt i bak. Alltså man måste luta sig fram för att se bilden. Och det… Det känns inte bra om man lutar sig fram för och se en bild. Det var inte så att jag kollar på deras telefoner när de har den.

FL: Mm. Så… Så du har alltså inte sett den bilden?

H: Nej.

FL: Nej. Och din förklaring till det är då alltså om jag tolkar det rätt som att du inte ville kolla på någon annans telefon när du satt där bak.

H: Ja, exakt.

FL: Ja.

HEMLIG

H: Det var inte... Alltså det… Det kommer inte kännas bra om jag lutar mig fram och sen kollar på telefonen. Det… Det kommer kännas helt konstig.

A: Han sa inte att han inte ville kolla på… Han sa att han inte kollade på telefonen (ohörbart 00:09:46).

FL: Du har inte tittat på telefonen.

H: Nej, nej, nej.

FL: Nej. Men för att det kändes…

H: Ja, exakt.

FL: … konstigt.

H: Nej, nej, nej. Alltså jag… jag visste inte om att det fanns en bild. Alltså det var… det var ingenting jag…

FL: Nej.

H: … märkte.

FL: Nej.

H: Jag bara sa när de håller sina telefoner jag kollar inte på någons telefon när han håller telefonen alltså. Det var ingenting jag märkte att det fanns en bild eller sånt. Eller det var därför jag inte kolla, nej. Jag visste ingenting om det.

FL: Mm. Mm. Vi går vidare. Du ska få läsa en konversation.

(Tystnad 20 sekunder)

FL: Det du kan läsa det är egentligen de här två som jag hade frågor kring. Och den här konversationen är… har man återfunnit i din telefon och det är emellan…

H: Ja.

FL: Det står där vem som är.

A: Ni har alltså översatt arabiska till svenska?

FL: Ja, precis.

A: Vad är det för tolk som gjort det då?

FL: Det är en rättstolk som har gjort det.

A: Mm. Och till vems telefon från vems telefon? Vad är det vi kollar på så jag förstår?

FL: Vi kollar på, ja, nu ska vi se. Konversationen är… Det är den konversationen. Det är mellan din tele… din telefon [redacted]

H: Ja.

HEMLIG

FL: Den som är tagen av dig.

H: Ja.

FL: Och sen är det ett konto som (ohörbart 00:11:31) heter AB2125 Abood.

H: Ja.

FL: Då har jag en fråga om det som skrivs då den 11/9, klockan 17:40. Då skriver du, Vi ska inte närma oss något, bara köra. Han ska köra… Han… Han vi ska…

A: Ja, det här.

FL: … köra ska få runt 60. Siko (Osäker stavning) ska få 30 och vi ska dela.

H: När sa du? 11:e?

FL: Ja. Stämmer inte…?

H: Det står 12:e.

A: Ja, där är 11:e.

H: (Ohörbart 00:12:13).

A: Ja, man har… man har läst det den…

H: (Ohörbart 00:12:15) 12:e.

A: … 12:e, dagen efter.

H: Mhm.

A: Här är det skickat. Tidpunkt 11:e, 17:43.

H: Jaha, okej. Och han har läst det andra dagar.

FL: Mm. Men den… Men den är skickad då den 17:40, vilket är 7 minuter efter att ni har hyrt bilen.

H: Ja.

FL: Och då anser vi att du redan var… Eller du var ju fortfarande i Malmö…

H: Ja.

FL: … när… när du skickade det här.

H: Ja.

FL: Vad… Vad betyder det här [redacted]?

H: Ja, jag visste ju om att vi ska köra Ali till Stockholm.

HEMLIG

FL: Ja.

H: Ja, och vi skulle festa där. Så vi kommer inte nära någonting eller något sånt. Han… Jag vet inte vad han skulle göra. Men det var (ohörbart 00:13:02). Det var därför Hamza berätta till mig att… Och det är därför vi skulle köra Ali. Men han vill inte stanna där med Ali för han känner inte Ali så bra. Och det är bättre om jag följer med. Det var därför. Och när han fråga mig, Aboods lillebror går med samma skolan med Ali.

FL: Okej.

H: Så ja, det var därför han visste något om det att Ali skulle hämta grejer och något sånt. Så han fråga mig, jag sa du vi kommer inte göra någonting. Eller jag kommer inte vara nära något. Vi ska köra han till Stockholm. Och sen han skulle hämta grejer från Stockholm, från en stad som är nära Stockholm, till Stockholm. När jag visste om det att han skulle hämta i samma bil så berätta jag till Hamza att, nej vi… jag följer inte med. Och sen ville Hamza någon annan skulle komma. Så försökte han övertyga… övertala andra att komma till Stockholm för att köra Ali. Eller köra med han, Ali.

FL: Mm. Men det här om och som ni ska dela. Siko ska få 30 och vi ska dela.

A: Var står det dela? (Ohörbart 00:14:05).

FL: Ja, det kanske inte stod med där.

A: (Ohörbart 00:14:08) nästa sida, där.

FL: Ja, förlåt.

H: Ja.

FL: Vad… Vad menar ni med det? Eller vad menar du med det?

H: Nej, Siko skulle få pengar för han skulle köra Ali. När… När jag visste om att vi skulle köra han medans vi hade grejer då sa jag nej.

FL: Mm, okej.

H: Ja, och vi skulle dela. Alltså jag uppfa… jag uppfattade att vi ska köra han till Stockholm. Sen han ska hämta grejer, komma tillbaks. Men inte med oss. Men när jag uppfatta att han skulle hämta det med oss sa jag nej och sa… Därför sa jag… jag… vi skulle dela det med varandra. Men det inte längre, för jag ska inte vara med.

FL: Mm. Okej, så du som jag förstår här nu, du… ni skulle köra upp till Stockholm.

H: Ja.

FL: För att… Och du… För att Ali skulle hämta något i Stockholm.

H: Ja, han skulle hämta grejer.

FL: Hämta grejer.

H: Ja. (Ohörbart 00:15:01) narkotika menas med grejer.

HEMLIG

FL: Mm. Och du ville inte vara med på att det skulle finnas i bilen? (Ohörbart 00:15:11)

H: Nej, jag visste inte om att det skulle finnas i bilen. Först sa han att vi ska köra han till Stockholm. Sen sa han att Ali ska hämta grejer en stad nära Stockholm, till Stockholm. Sen sa han att vi skulle hämta det till Malmö. Och därför jag sa att jag är inte med. Och han berätta allt alltså det till mig om allt händelse, han berätta det när vi var i tanka bilen Linköping eller Jönköping. Sa han till mig ja, men nu är det sent att komma tillbaks. Du kan inte komma tillbaks. Så därför jag… Jag följ… följ… fort… fortsatte med han till Stockholm. Sen andra dagen kom jag tillbaks.

FL: Mm.

H: Det visas här att jag visste ingenting om mordet, om planeringen till mord eller något sånt. Det var det de berätta till mig så berätta jag till han.

FL: Bra. Har du någonting mer som du vill berätta om den här chatten?

H: Nej.

FL: Då ska vi gå vidare. Ska vi se, en… en till konversation. Och det också återfunnit i den telefonen som man har tagit från dig Mohamad.

(Tystnad 11 sekunder)

FL: Du kan läsa där. Och det här är en konversation mellan då din telefon och Omar Bre.

H: Ja. Och det är Omar, det är Aboods kusin.

FL: Det är Aboods kusin.

H: Ja.

FL: Mm. Vart bor han någonstans?

H: Abood eller Omar?

FL: Omar. Omar.

H: Jag vet inte. Han bor i Malmö.

FL: Malmö.

H: Ja, men vet inte vart i Malmö. Men jag vet att han bo… bor i Lindängen.

FL: Ja. Han du träffat honom någon gång?

H: Vem?

FL: Omar.

H: Ja. Jag träffa han i Värnhem när han kommer till Faisal. De här tre är kusiner. Så det är därför jag träffar Omar när han är med dem. Jag har aldrig träffat han själv.

HEMLIG

FL: Vad… Vad heter han mer än Omar?

H: Alltså vad menar du? Efternamn?

FL: Ja, efternamn.

H: Ja, Alsalama (Osäker stavning) tror jag.

FL: Alsalama

H: Ja. De har olika efternamn, de här Omar och Abood och Faisal har olika efternamn. De har inte samma efternamn.

FL: Mm, okej.

FL2: Mm.

FL: Men den 11/9 klockan 22:02, det är alltså när du… när du och Hamza och Ali är på väg till Stockholm. Så skriver du till den här Omar Bre 2088.

H: Ja.

FL: Ja, skriver du, Jag tror han killen ska ha grejer. Eller några metall. Men han är målvakten, och han är under 18.

H: Vart läser du? Ja, ja här.

FL: Mm.

H: Ja.

FL: Vad menar du med…? När du skriver det.

H: Jag menar att det är han som skulle hämta grejer. Alltså han är under 18, det kommer inte hända något. Och det var… Det var det de försökte övertala mig för. Att, Ja, åk med oss. Det… Det är ingenting. Det är lugnt. Vi kommer tillbaks. Det är inget som kom hem… kommer hända. Det är han är målvakten. Det han… Det hans grejer. Och det är han som har grejer med sig. Och jag sa nej. Så då försökte att hämta någon annan.

Och då försökte Hamza att hämta någon annan genom mig. För han vet att om jag hämtar någon så kommer jag stanna, jag kommer inte gå. För jag kommer… jag kan inte lura någon. Alltså hämta honom, sen jag… jag lämnar. Och jag vill inte att göra det men jag var tvungen att göra det, för jag var redan där framme. Jag kan inte säga nej. Ja, bara så.

FL: Mm… Kan jag ta? Har du några frågor Lisa?

FL2: Nej, inte (ohörbart 00:19:15).

FL: Nej.

A: Om jag har frågor kopplat till det där, ska jag ta det nu eller ska vi gå tillbaka och backa?

FL: Vi kan ta dina frågor sist.

HEMLIG

A: Ja.

FL: Om det går bra?

A: Mm.

FL: Om vi går in på det här hotellet då.

H: Ja.

FL: I Alvik.

H: Ja. Jag visste inte ens vad hotellet… hotellet hette eller var den var.

FL: Du visste inte det?

H: Nej.

FL: Nej.

H: Jag visste det här att den heter Alvik.

FL: Vem var det som bokade då?

H: Det var Hamza.

FL: Okej. Och hur bokade han?

H: Ja, först behövde han pengar i kortet. Det gick inte. Han ringde sin vän. Och han skulle få swish, det gick inte. Eller han kunde inte swisha honom. Så han sa att ladda ner en app, Revolut bank. Sen jag skickar en bild på mitt pass så kan du alltså godkänna det genom passet. Och skanna telefonen. Och sen får du boka genom alltså genom den här appen.

För det… det är en bank alltså. Man kan lägga kort i telefonen då. Sa han, ja okej. Han fick passbilden för att skick… för att skanna den. Så han skicka den till mig. Försökte skanna, det gick inte. Så försökte han ringa honom igen. Och jag tror att det var han som bokade. Alltså hans vän, Abood. Abodi. Det var… Det är inte samma Abood.

FL: Det är inte samma.

H: Nej.

FL: Okej.

H: Det är någon annan.

FL: Okej.

H: Som heter Abodi.

FL: Abo, okej.

H: Ja.

HEMLIG

FL: Abood var han du skrev med och Abodi var han som (ohörbart 00:20:54).

H: Ja, Abood är Faisals kusin.

FL: Ja, det är Faisals kusin.

H: Ja, exakt. Men Abodi, han andra. Abodi han är från Ramels väg. Det är hans vän från Ramels väg. Ja, så det… det helt en annan.

FL: Mm. Och hur fick ni bokningen till er sen?

H: Ja, det var Hamza fick den. Tror jag att han boka den och skicka till honom en kod. Tror jag det var så.

FL: Ja.

H: För det fanns inga personal man kan prata med. Det var bara så att man får en kod, man skriver in den.

FL: Ja.

H: Sen kommer man… man in till rummet.

FL2: Och då var det Abodi som skickade till Hamza den där koden?

H: Ja, exakt.

FL2: Okej, då fattar jag.

H: Eller var det att han boka den och sen Hamza fick koden. Jag vet inte.

FL2: Okej.

H: Men det var Hamza som tog hand om det.

FL2: Mm.

FL: Okej.

H: Han fick hjälp av Abodi.

FL: Mm. Gjorde ni det här när ni kom fram till hotellet eller (ohörbart 00:21:43).

H: Nej, han gjorde det på väg.

FL: Var det när ni satt i bilen?

H: Ja.

FL: Mm. Och när ni kom fram sen till hotellet då, hur gick det till då?

H: Ja, de kom in, de öppna dörren och gick in i hotellet. Vanligt. Ja, först stanna jag i bilen. Och sen kom jag… jag… för jag sov. Jag sa till han jag vill inte vakna. Och jag vill inte gå ner till hotellet. Jag vill inte vara nå… alltså vara någonstans där de finner sig. Efter 10

HEMLIG

minuter så kom han tillbaks och hämta mig. Han bara, Det räcker, det finns ingenting som händer här i hotellet. Det finns inga… inga grejer eller något sånt. Du behöver inte vara rädd. Jag gick upp och somna där inne i hotellet.

FL: Mm. Vart stod bilen parkerad?

H: I parkeringen.

FL: Ja, det…

H: Alltså hotellets parkering. Det var så att…

FL: Var det precis utanför eller var det…?

H: Nej, det var att man… man behövde gå runt.

FL: Okej.

H: För att komma in.

FL: Du, i förra förhöret så berättade du att ni träffade en somalier i Stockholm. Vet du varför ni skulle träffa honom?

H: Nej, det var Alis vän tror jag. Så det var Ali som träffa han. Sen gick Hamza ner med honom.

FL: Ja. Sa Ali någonting om det här?

H: Nej. Men killen var… Ja, han var inte normal. Alltså han var sån helt tyst och skum. He… helt läskig. Till och med när han satte sig i bilen, han sa inte ens hej.

FL: Men han satte sig i… i samma bil som ni…

H: Ja.

FL: … var i då?

H: Ja.

FL: Mm.

H: Och han satte sig i bilen när jag… när de körde mig till tågstationet.

FL: Okej.

H: Mm.

FL: Hur fick ni kontakt med honom innan… från början alltså?

H: Ja, jag vet inte. Det var inte jag som fick kontakt.

FL: Nej.

H: Jag tror att det var Ali. Jag vet inte, det var inte jag i alla fall.

HEMLIG

FL: Nej. Var du med när Ali pratade med honom?

H: Förlåt?

FL: Var du med när Ali kontaktade honom?

H: Nej. Jag var med bara när han (ohörbart 00:23:56) upp.

FL: Mm.

FL2: Vad sa du, du var med när han dök upp?

FL: Ja, alltså…

FL2: Och vart var ni då då?

H: Ja, i restaurangen.

FL2: Ni var i restaurangen…

H: Ja.

FL2: … och då kom han till restaurangen medans ni redan var där eller?

H: Jag gick ner till toaletten. Och sen jag gick ut jag hitta inte dem. Så efter 10 minuter kom dem och sen helt plötsligt kom killen. Så jag vet inte om han var med i bilen, de hämta honom, sen de släppte han nära för att jag ska inte se. Eller han kom promenad, alltså gående. Jag vet inte.

FL2: Okej.

H: Men vi var där i själva torget.

FL2: Ja. Käkade ni på restaurangen?

H: Nej.

FL2: Nej.

H: Vi tog maten med oss för jag skulle hinna tåget.

FL2: Okej.

H: Så jag var till bilen och sen jag hoppa av och tog tåget.

FL2: Okej. Och vart satt du då i bilen, alltså vilken plats?

H: Bakom chaufför.

FL2: Bakom passageraren och han…

H: Ja. Ja, till höger. Men han är bak höger och jag är bak vänster.

HEMLIG

FL2: Okej. Mm.

FL: Vi ska gå igenom lite samtal mellan dig och Hamza. Och jag tänker att jag ska läsa upp tiden när de här samtalen görs.

H: Ja.

FL: Då är det alltså den 12/9, cirka klockan 21:23.

H: Ja.

FL: Ringer du till Hamza. Och det är ett samtal som pågår i 33 sekunder. Sen 21:25 sms:ar du Hamza. 21:27 försöker Hamza ringa till dig. 21:29 ringer Hamza till dig och där har vi ett samtal som pågår i 8 sekunder. Och 21:30 ringer du till Hamza och då har vi ett samtal på 49 sekunder. Ungefär då mellan klockan 22:20 – 22:30 ringer Hamza till dig och då är det ett samtal som är på 1 minut och 57 sekunder.

Och sen 22:27 så smsar du Hamza. Den 13/9, alltså efter midnatt då 00:15 så ringer Hamza till dig. Utifrån de här samtalen och de försöken och sms:en och de kontakterna som har gjorts så verkar det som att… det ser ut som att ni har varit väldigt angelägna om att prata med varandra och ha kontakt med varandra.

H: Vad… vad menar du med angelägna? Jag fattar inte.

FL: Nej, jag kan för… Ni har ringt varandra väldigt mycket och… och sms:at och pratat med varandra och haft många samtal mellan varandra under den här korta tiden.

H: Ja.

FL: Och då undrar jag vad det har handlat om?

H: Ja, 12:e det har handlat om att… Då visste hans farbror att jag kom tillbaks. Jag åkte tillbaks själv alltså. Och då jag ringde han och berätta till han det. Och så sa han, Säg till min farbror att vi har bråkat bara. Och det är därför du kom tillbaks. Jag ska stanna där med mina vänner. Det var bara det. Och sen jag ringer hans farbror och det hans farbror säger till mig. Sen ringer jag Hamza och berättar till han vad som hände, det som… som hände mellan mig och din farbror så du vet. Det är bara det, i 12:e.

FL: Mm, mm.

H: Mm.

FL: Då undrar jag även det här samtalet som Hamza ringer till dig den 13:e. Alltså 00:15.

H: Nej, 00:15 det handlar om tåget.

FL: Okej.

H: Då för…

?: Vad är klockan?

FL: … vi ring… Vi försökte ringa Hamza 13:e, jag och hans farbror. Hela dagen. Han svara inte oss. Gick till tåg… polisstationen i Värnhem för att kolla att Hamza blev tagen eller

HEMLIG

något sånt. Och då svara han oss efter två timmar, kanske tre timmar. Och då sa han att han är i Stockholm. Han blev jagad av polisen och de stoppa han, tog bilen för han har inte körkort. Och då sa hans farbror till honom kom idag eller så ringer jag din pappa. Och vi ringde hans mamma och berätta till henne att Hamza är i Stockholm, han vill inte komma tillbaks.

Då han ringde mig klockan 00:15. Han fråga om pengar i kort, om jag har pengar i kort. Och jag sa till han att jag har inte Swish. Jag har inte BankID. Och sen berätta han till mig att jag skulle kolla när tåget kommer från Stockholm till Malmö. Jag sa till han, jag kommer inte… Alltså jag vill inte göra något. Jag vill bara sova. För jag… Då jag hade tagit sömntabletter. Och jag sov efter.

FL: Mm. Vet du vart någonstans Hamza var när ni… när ni ringde varandra den 12:e, där på kvällen?

H: Nej. Först svara han inte mig. Och efter några samtal så svara han. Han svara inte första samtalet. Så jag vet inte om ni kan se (ohörbart 00:29:09). Jag kommer ihåg att han svara inte första…

FL: Okej.

H: … alltså samtalet jag ringde.

FL: Mm. Men du vet inte vart han var någonstans?

H: Nej.

FL: Okej. Och du bestämmer dig för att du ska åka hem till Malmö igen. Varför bestämmer du dig för det?

H: För jag vill inte vara med. Bara så att… Jag var inte med från början och sen blev det att han skulle hämta grejer och så. Och då sa jag att jag är inte med. Han bara okej, vi hittar någon annan då som kör. Och vi stannar. Jag bara okej. Till slut jag ville (ohörbart 00:29:54) tillbaks honom med mig. Men det visa sig att han vill stanna. Han vill vara med. Därför jag åkte själv. Det var alltid när jag sa till han, Okej kom vi åker. Säger han, Ja vi åker snart, vi åker snart, vi åker snart. Och till slut så blev klockan sju, och då jag skulle äntligen ta tåget eller nästa kommer om fyra timmar. Så jag bestämde mig att åka tillbaks.

FL: Var det så att du var rädd någon gång när du var i Stockholm?

H: Ja, jag var rädd och orolig. Jag vet… Jag vet inte vad som pågår och vad det är som händer. Så därför såklart jag ska vara rädd och orolig.

FL: Och när du kom tillbaka till Malmö då, och vilka träffade du då?

H: Samma människor jag brukar träffa. Hans farbror, Faisal och Majd, hans kusin.

FL: Faisals kusin?

H: Nej, Hamzas kusin.

FL: Hamzas kusin.

H: Ja.

HEMLIG

A: Vad hette kusinen?

H: Majd.

A: Majd. Mm.

H: Ja.

FL: Vad prata ni om?

H: Nej, jag prata om att och säga till Hamza att komma tillbaks. Ja, tvinga han att komma tillbaks för han (ohörbart 00:31:16) på något dumt där i Stockholm. Och då därför försökte vi kontakta Hamza och leta efter han också.

FL: Mm. Och det var det du berättade om resan till Stockholm. Berätta du någonting mer för de du träffade om den här resan?

H: Jag berätta till Faisal.

FL: Och det var det här du berättade då att…

H: Ja.

FL: Ja.

H: Och sen…

FL: Var det någonting mer som du berättade, som du sa till honom om Stockholmsresan?

H: Jag kommer inte ihåg, nej.

FL: Nej.

H: Men jag kommer ihåg att jag berätta till Abood att det är bra att du inte kom till… kom till Stockholm. Och jag berätta varför. Att han ville att jag skulle vara med och när jag sa nej så han ville att någon av er skulle vara med. Och det är bra att du inte kom. Det var enda jag sa.

FL: Mm… Mm. Ja, har du några frågor då?

FL2: Men jag tänkte, du sa ju där att du pratade med dem om att ni skulle försöka få tag på Hamza och tvinga tillbaks han.

H: Ja.

FL2: Att han håller på med något dumt i Stockholm. Var det bara…? Försökte ni få tag på Ali och kunna prata med Hamza genom Ali eller något?

H: Jag tror jag tappa min telefon en gång när vi var på väg till Stockholm. Och så gav jag mitt nummer till Ali för han skulle ringa mig. Och jag hitta telefonen. Och när jag var i… i Malmö så försökte jag ringa Hamza. Han svara inte. Så alltså försökte jag kolla efter den här Alis telefonnummer. Och när jag hitta den så försökte jag ringa honom men han svara inte. Jag ringde han en gång tror jag, eller två gånger. Svara han inte. Sen vi bara fortsatte att fråga om Hamza. Och för… Det var Hamza han skicka till sin farbror att han blev av med sin telefon.

HEMLIG

FL2: Vem blev av?

H: Hamza.

FL2: Ja, Hamza. Och det skickade han till sin farbror.

H: Ja, exakt.

FL2: Okej, ja.

H: För han hade… Han hade två telefoner. Han skicka till sin farbror att han blev av med sin telefon. Den blev stulen. Och han kom… Han är sjukhuset med polisen och han kommer komma tillbaks. Och han skicka det till sin farbror genom WhatsApp.

FL2: Ja.

H: Alltså röstmeddelande.

FL2: Och då var… var han själv då eller?

H: Hamza?

FL2: Ja.

H: Jag vet inte.

FL2: Nej.

FL: Men när du säger… Du berätta att Hamza gjorde någonting dumt i Stockholm. Vad syf… Vad sa du att han… till honom att… att han hade gjort då?

H: Nej, jag sa inte vad han hade gjort.

FL: Nej.

H: Jag sa bara att det var något dumt för Hamza sa till mig, om någon vet om det så alltså blanda… familjen blandar in sig. Så därför jag… jag vill inte riskera för min familj. Men jag sa att det är något dumt som händer i Stockholm.

FL: Och vad var det som var dumt som hände i Stockholm som Hamza var inblandad i?

H: Alltså hämta grejer och så. Det var det jag visste. Och sen till slut så visste jag att det är något mer än grejer. Men vad visste jag inte.

FL: Nej. Och när visste du det?

H: Jag visste det i Stockholm. När jag åker. Och sen jag bara, jag är inte med. Och då sa han, Om någon vet om någonting så kommer de blanda familjen så du vet. Och därför jag… jag kunde inte säga till någon om vad är det han gör.

FL: Men var det någonting speciellt som fick dig att förstå att det var någonting mer än bara grejer i Stockholm?

H: Ja, båda två var under 18. Alltså Ali och han somaliern. För när jag fråga Hamza sa han

HEMLIG

han är 16.

FL: Sa Hamza att somaliern var 16?

H: Ja.

FL: Så där kändes det jätteskumt. Jag blev… Alltså jag blev rädd. Jag kan inte säga nej, jag vet inte vad är det som händer. Berättar jag det till någon eller säger jag nej för något så kan jag alltså hamna i skit, hamna i fara. Så då därför jag… Det var inget jag kunde göra.

FL: Mm. Men Hamza sa att den här somaliern var, sa du, under…

H: Under 18. 16 år.

FL: 16 år. Mm. Vad sa… Sa han vad somaliern skulle göra?

H: Nej. Han bara han skulle träffa Ali. Men det var ingenting jag fråga heller.

FL: Nej… Mm… Har du någonting Lisa?

H: Och att kolla på nyheter… Jag har kollat på nyheter sen jag kom till Malmö. Alltså redan när jag var i tåget från Stockholm till Malmö och ringde Hamza, han svara inte mig, så börja jag kolla nyheter vad är det som har hänt. Så det… Det var inte bara efter samtalet jag kolla nyheter. Jag kolla nyheter och sen jag åkte från Stockholm till Malmö. Och ni (ohörbart 00:36:19). Så det var ingenting jag sökte för att kolla, alltså något speciellt. Jag sökte för att kolla vad är det som händer. Om han inblandad i något eller inte. Och det kunde jag inte se.

För jag fatta ingenting när jag sen läste nyheterna. (Ohörbart 00:36:35) första saken han gjorde det var i Uppsala. Det var inte Stockholm. Och det visste jag inte om heller. Och jag blev frikänd för… Jag blev tagen och blev frikänd. Så jag vet (ohörbart 00:36:47) hur lång tid det tar men… ja.

FL2: Vad… vad tänkte du när du läste nyheterna då?

H: Jag ville se om det kan handla om någonting från Malmö. För båda två är från Malmö. Det var det jag tänkte för att kolla alltså gärningsman, var är de från och så.

FL2: Ja.

H: Men jag kunde inte se.

FL2: Nej.

FL: Mm. Och när… Och när du läste det här att det hade hänt och när du läste på nyheterna och så, vad… vad var din tanke då?

H: Ja, jag vill veta. Jag… Jag vill få något svar för jag var… jag var jätteorolig. Jag (ohörbart 00:37:31) veta vad är som händer. Vad… Vad har det varit alltså? På vilket plats och så. Det var därför jag bara jag vill söka något. Det var… alltså inte speciellt någonting jag sökt på. Jag sökte på hela nyheterna alltså alla som har hänt i Stockholm. Alltså 11:e, 12:e och 13:e. Det var det jag sökte för. Jag sökte inte för alltså en speciell händelse.

FL: Nej.

HEMLIG

(Tystnad 13 sekunder)

FL: Innan jag avslutar här så undrar jag om det är någonting som du vill berätta i det här förhöret som inte du har fått säga.

H: Nej. Nej.

FL: Nej.

H: Det är bara jag vill att saken ska gå snabbt bara.

FL2: Mm.

FL: Mm, jag förstår det.

H: Ja. Så det är det alltså. Det… Det är jätteobehagligt här. Och jag…

FL: Men du känner att du har fått… Ja, förlåt.

H: Ja, jag… jag har sökt skydd identitet. För jag var mitt emellan. Jag var… Jag är inte med någon gäng. Och det är stort bevis på att jag är inte med någon. Och jag kom tillbaks till Malmö. Jag har inte varit med när de sökte något plats eller något. Så nej, något mer har jag inte.

FL: Men du känner att du har fått säga allt som du vill?

H: Ja.

FL: Mm. Har du någonting som du vill fråga?

FL2: Ja, jag tänkte bara lite här med den här personen som hjälpte Hamza boka Abodi, du sa ju att han var från Ramels väg.

H: Ja.

FL2: Är det någon person du känner?

H: Ja, det är Hamzas bästa vän. Ramels väg. Ramels väg, det är Rosengård.

FL2: Ja. Du sa Hamzas bästa vän. Vad… Vad heter han?

H: Mer än Abodi?

FL2: Ja, ja precis.

H: Ja, jag vet inte. Alltså Abodi är smeknamn.

FL2: Det är smeknamnet.

H: Ja.

FL2: Så han heter egentligen något annat men kallas för Abodi.

H: Ja, för Abodi. Ja exakt.

HEMLIG

FL2: Okej. Okej.

FL: Abodi är inte hans riktiga namn.

H: Nej.

FL: Nej.

H: Men han kallas för Abodi. Det är det jag vet.

FL2: Ja.

FL: Hur gammal är han?

H: Ja… 03:a, 04:a. Något sånt. Men han är jättenära till Hamza.

FL2: Är det någon som du brukar ha kontakt med?

H: Nej.

FL2: Har du hans mobilnummer, Snapchat och sånt där?

H: Nej.

FL2: Nej, okej. Och jag… jag vet inte om du har svarat på det här i tidigare förhör och så men jag hoppar tillbaka till den här somaliern som ni träffade i Stockholm. Skulle du liksom kunna beskriva vad du kommer ihåg vad han hade på sig, alltså kläder och… och så?

H: Ja, han hade på sig grå dress. Nike tror jag. Och sen li… lika långt som jag har, håret krulligt. Ja, bara det jag kommer ihåg.

FL2: Ja. Och men (ohörbart 00:40:38)… Förlåt, men sa Hamza till dig att han var 16 år?

H: Ja.

FL2: Ja. Men de sa aldrig till dig varför…

H: (Ohörbart 00:40:48).

FL2: … de skulle träffa han.

H: Nej.

FL2: Och han var kvar i bilen när de släpper dig vid tågstationen?

H: Ja, exakt.

FL2: Ja. Har Hamza sagt någonting efter när ni hade telefonkontakt om han var med honom då eller…

H: Nej.

FL2: … liksom någonting?

HEMLIG

H: Nej, men de skulle åka först till hotellet och hämta deras kläder därifrån. (Ohörbart 00:41:04) jag sa nej, jag tvinga han att köra mig till… till tågstationen först.

FL2: Ja. Hade du grejer kvar på hotellet då?

H: Jag hade min kofta.

FL2: Din kofta.

H: Och bandage i bilen.

FL2: Ja.

H: För jag har korsbandsskada.

FL2: Ja okej, okej. Hur är det med den nu då?

H: Ja, som vanligt.

FL2: Ja.

H: Det gör ont och jag väntar på operationet men de sa att det går inte göra operation här.

FL2: Okej.

H: Mm.

FL2: Och vad hände med dina grejer som var på hotellrummet, vet du det?

H: Nej.

FL2: Nej.

H: Ingen aning.

FL2: Nej. Hamza sa inte någonting om att de var där och hämtade dina grejer eller så?

H: Nej, jag… jag fråga inte ens.

FL2: Nej.

H: Jag kom… Jag kom ihåg efter en dag att jag… min kofta… jag glömde min kofta där.

FL2: Okej, ja.

H: Så ja, det var ingenting jag fråga om.

FL2: Nej. Och när ni kom till hotellrummet där på morgonen.

H: Ja.

FL2: Liksom hur såg rummet ut? Var det bäddat, var det någon annan där liksom?

HEMLIG

H: Nej, det var bäddat. Det var alltså ingen som har varit där.

FL2: Nej.

H: Och det var en vardagsrum och en sovrum.

FL2: Ja.

H: Jag sov i vardagsrummet. Det var så att man kunde göra soffan till säng.

FL2: Okej, ja.

H: Så jag sov där och de… Hamza gick in och duscha och Ali satte sig i sovrummet.

FL2: Okej.

FL: Den här somaliern, ungefär hur lång är han?

H: Ja, lika lång som mig kanske. Jag vet inte, jag… Jag har inte sett han när… alltså när vi stod. Jag… Jag satt i bilen så jag vet inte hur lång han är. Men kanske lika lång som mig.

FL2: Och då ungefär hur lång är du?

H: 173.

FL2: 173. Jag har bara en sista fråga om… om somaliern och… och det. Du sa det att det kändes skumt liksom så här, om du skulle kunna försöka att beskriva lite mer liksom det här med hur det kändes, och det är med skumt och…

H: Ja, han var onormal människa. Han prata inte så mycket. Och han sa inte nästan en enda ord när vi var framme eller när han var med alltså, när han med oss. Men han prata med Ali. Och under 18. Så det är därför det känns skumt. Och han pratar inte med Hamza så mycket heller. Alltså det mest han prata med Ali. Och när han satte med oss så sa han inte en enda ord. Han var helt tyst.

FL2: Okej.

H: Det var… Och det är därför det känns skumt. Alltså för det visas att det… det är ingen vän eller så. Så han var… han var helt tyst. Och jag tror inte någon vän typ som när man sitter, så man är helt tyst. I alla fall man hälsar.

FL2: Mm.

H: Mm.

(Tystnad 31 sekunder)

FL2: Ja, men de här pengarna som du fick av Hamza för att ta dig hem var ju cirka tre, fyra tusen kronor kontant.

H: Ja.

FL2: Vad hände med dem?

HEMLIG

H: Jag lämna de hemma sist. Så sen jag hitta inte dem.

FL2: Hemma i di… alltså där du bor?

H: Ja.

FL2: Ja. Och du hittade inte dem sen eller?

H: Nej.

FL2: Nej.

(Tystnad 28 sekunder)

FL2: Jag tror jag var klar där faktiskt.

FL: Mm. Jag med. Då kan vi ta från… frågor från försvaret.

A: Mm. Polisen sa ju det här med att man har pratat… eller haft förhör med farbrodern. Mm. Och han hade sagt att han inte visste om den här resan förräns ni var i Stockholm. Då sa du att han ljuger.

H: Ja.

A: Mm. Och så sa du att det fanns vittnen som var med…

H: Ja.

A: … när du berätta det här för farbrodern.

H: Ja.

A: Och han hämtar också bilen. Var med och hämta bilen. Var det så?

H: Ja, exakt.

A: Mm. Vilka vittnen var det? Var det Faisal och Majd?

H: Ja, Faisal och Majd visste om att vi skulle åka till Stockholm.

A: Mm.

H: Och därför farbrodern var med.

A: Okej. Då vill vi att polisen hör dem vittnena om de inte redan är hörda. Så medskick till polisen…

FL: Mm.

A: … om detta.

(Tystnad 12 sekunder)

A: Sen undrar jag kring den här… fanns konversationer den 11 september 17:43 där det

HEMLIG

stod… Du hade skrivit, Siko ska få 30. Vad betyder det? Vad är 30 för något?

H: Ja, 30,000.

A: 30,000.

H: Ja.

A: Vem är Siko?

H: Hamza.

A: Är det Hamza?

H: Ja.

A: Det är samma person?

H: Ja, exakt.

A: Varför skulle han få 30,000?

H: För han skulle köra honom. Köra Ali (ohörbart 00:46:31).

A: Skulle Hamza få 30,000 för att köra Ali?

H: Ja.

A: Mm. Och hur kommer det sig du visste om det?

H: Till slut så berätta Hamza till mig.

A: Berätta Hamza det till dig?

H: Ja, att han skulle få… få pengar för. Jag sa, ja okej det… för mig det spelar ingen roll.

A: Mm. Och varför berättade du det till någon, var det Abood som du skrev till?

H: Ja.

A: Var det så?

H: Ja.

FL2: Ja, (ohörbart 00:46:51) konversationen med Abood.

FL: Jag ska bara... Ja, det är till Abood. Ja, det är till Abood.

A: Ja. Och varför skriver du detta till Abood?

H: För Hamza ville att Abood ska vara med. Han vill hämta Abood.

A: Okej, så det var… Du berättade för Abood. Var det för att Abood skulle känna att han också skulle kunna få pengar?

HEMLIG

H: Ja, exakt.

A: Okej.

H: Det var därför.

A: Det var därför.

H: Ja.

A: Mm. Bra. Nu ska vi se. Sen vill jag att ni tar fram de här sms:en eller vad det var, meddelandena, 11 september 22:02.

FL: Mm.

A: Det här med metall.

FL: Mm.

A: Och målvakt… Ska vi se. Här skickar du till Omar Bre.

H: Ja.

A: Återigen, vem är Omar Bre?

H: Ja, det är Aboods kusin.

A: Aboods kusin.

H: Ja.

A: Som också är kusin med Faisal.

H: Ja.

A: Mm. Då skriver du så här, Jag tror han killen ska ha grejer. Vem är killen här?

H: Ali.

A: Ali. Jag tror att Ali ska ha grejer eller några metall. Vad menar du med metall?

H: Vapen.

A: Vapen.

H: Ja.

A: Trodde du det eller visste du det?

H: Jag trodde det.

A: Du trodde det.

HEMLIG

H: Ja.

A: Och grejer, vad är det för något?

H: Narkotika.

A: Mm. Trodde du det eller visste du det?

H: Trodde det.

A: Mm. Varför trodde du det?

H: För det är vanligt när man… när de säger alltså grejer. Så det… Jag ku… Jag visste inte om att det skulle hända något värre än så.

A: Nej, okej.

H: Jag trodde det för han… han… han… han hade med sig droger också.

A: Vem då?

H: Ali. Och han säljer.

A: Okej, så du tror att Ali skulle ha na… narkotika och vapen.

H: Ja.

A: Mm. Det var därför ni skulle göra Stockholmsresan?

H: Ja.

A: Eller som han ville (ohörbart 00:48:33).

H: Som han ville, ja exakt.

A: Mm. Men han är målvakten. Vem är målvakten här?

H: Ali.

A: Okej.

H: Alltså det är han som ska ha grejerna och…

A: Exakt. Och han är under 18.

H: Ja, exakt.

A: Det är därför han ska ha grejerna.

H: Ja.

A: Mm. Varför skriver du det här till Omar?

H: För Hamza vill att någon ska vara med han när han reser.

HEMLIG

A: Ja. För du vill inte vara med.

H: Ja.

A: Mm. Så vill jag att du igen berättar, jag tycker att det är inte riktigt klart. Jag tycker det blev lite otydligt när du berättade för polisen här. Det här med Re… Revolut och bokningen av hotellet och vad du egentligen har gjort där. Det är med någon… något pass och sånt. Berätta det, steg för steg. Vad hände?

H: Ja, han behövde för att boka hotellet…

A: Vem?

H: Hamza.

A: Hamza behövde boka hotell.

H: Ja. Så han ringde sin vän Abodi och berätta till han att han behöver pengar i kort. Abodi kunde inte swisha han eller fixa det. Men han sa till honom att…

A: Vem sa vem till vem?

H: Abodi sa till Hamza att han har pengar i kort. Men det är Revolut bank.

A: Okej. Så du sa Abodi har en Revolut bank.

H: Ja, exakt.

A: Mm.

H: Och… Och han skicka till Hamza. Abodi skicka till Hamza hans personnummer, alltså Abodis personnummer.

A: Abodis personnummer kom till Hamza. Mm.

H: Ja, och Hamza ladda ner appen. Han skrev Abodis personnummer i appen.

A: På någon telefon? På Hamzas telefon?

H: Hamzas telefon.

A: Ja.

H: Och så behövde han också att identi… identifiera den med att skanna…

A: … passet.

H: … pass. Ja, exakt.

A: Vad hände då? Hur gjorde man det då? Hur fick man passet?

H: Abodi skicka passbilderna till Hamza. Och så Hamza behövde skicka den till mig för att kunna skanna.

HEMLIG

A: Ja, för det gick inte att skanna på… på telefon… på telefon. Man måste ha någonting…

H: Ja, exakt.

A: … för att kunna skanna menar du.

H: Ja, det var så att…

A: Så Hamza skickade passbilden till dig?

H: Ja. Så han hållde min telefon och han försökte skanna den men det gick inte.

A: Det gick inte.

H: Ja.

A: Nej, okej.

H: Och det var därför jag hade passbilderna.

A: Då har vi det förklarat. Bra tydligt.

H: Ja.

A: Just det. Sen det här att du verkat stannat kvar i bilen när ni kom fram till hotellet.

H: Ja.

A: Varför stanna du kvar i bilen återigen?

H: Jag… Jag vill inte komma ner. Jag vill inte hamna i fara. Jag vill inte vara med dem någonstans där de befinner sig.

A: Du vill inte vara med dem där de befinner sig.

H: Ja.

A: Mm. Trodde du att det skulle finnas grejer eller metall så att säga vapen, i hotellet?

H: Ja, det kan vara möjligt.

A: Mm. Men varför var det så att du gick in på hotellet sen till slut?

H: För Hamza berätta till mig att det finns ingenting där uppe. Och det finns ingen som är där uppe. Så du behöver inte vara rädd eller så. Eller orolig.

A: Bra. Går vidare. Du berättar om att det var flera samtalsförsök som du och var det farbrodern hade… försökte nå Hamza.

H: Ja.

A: Den 12:e.

HEMLIG

H: Ja.

A: Eller var det den 13:e?

H: 12:e tror jag.

A: Ja. För polisen visa ju för oss den 12 september från 21:23 framåt. Då har ni samtal 33 sekunder, sen sms…

H: Var det när jag kom… När kom jag tillbaks, 12:e? Nej, 13:e? 13:e morgon.

A: 13:e på morgonen.

H: Ja.

A: Mm.

H: Och det var det när jag… jag och hans farbror försökte nå han för… När… Det var det när han skicka till sin farbror att han blev av med sin telefon.

A: Okej. För det kan väl komma fram då antar jag, det finns säkert redan i utredningen alla samtalsförsök.

FL: Mm.

A: Det kanske vi får se vid ett senare tillfälle. För då styrker det... Han berättar om det, och det finns stöd för det.

H: Och Majd var med också när vi försökte få tag på Hamza.

A: Okej. Kusinen till Faisal.

H: Kusinen till Hamza.

A: Till Hamza.

H: Ja.

A: Just det. Mm. Just det, det stämmer. Ska vi se här (Gör ljud). Du säger att du var rädd i Stockholm.

H: Ja.

A: Orolig.

H: Ja.

A: Kan du beskriva närmare varför du var rädd och orolig?

H: Det var… Jag fick inte riktigt svar på mina frågor. Vad gör vi här? Och varför är vi här? Och det va… Alltså varje gång jag fråga så dyker upp det är något nytt. Först var det… Först vi skulle köra han till bara… Vi skulle bara köra han till Stockholm. Sen blev det att han ska hämta grejer från Stockholm… från en bit från Stockholm till Stockholm och sen från Stockholm till Malmö. Sen blev det att det är något mer än grejer. Och därför jag blev rädd

HEMLIG

och orolig.

A: Var… Var det för att du var egentligen osäker på vad som skulle hända?

H: Ja, exakt. Ja, jag visste ingenting om… om vad är det som händer.

A: Nej. Fick du någonsin veta till exempel att det… någon skulle dödas?

H: Nej.

A: Någon skulle skjutas.

H: Nej.

A: Det var inget prat om att någon skulle dödas?

H: Nej, (ohörbart 00:53:07) inte framför mig i alla fall.

A: Nej, okej. Och det här med att hämta grejer i en stad nära Stockholm, hän… hände det att någon åkte iväg och hämtade grejer?

H: Nej. Men det… De sa att det skulle hända denna dagen jag var med. Men… Och det var därför Hamza ville stanna. Men jag sa, Nej, jag vill inte vara där. Jag bara, Jag vill inte vara med. Jag åker tillbaks.

A: Ja.

H: Så åkte jag tillbaks.

A: Ja. (Ohörbart 00:53:32).

FL2: Jag kom bara på en… en fråga här då. Och det är med de här telefonerna. Hur många telefoner hade du med dig?

H: En.

FL2: En telefon hade du.

H: Ja.

FL2: Och det var samma telefon som…

H: Som blev tagen, ja.

FL2: Som… Ja, som polisen tog den 14:e.

H: Ja.

FL2: Sen har du ju pratat om att Hamza blivit av… Han hade två telefoner med sig.

H: Ja. 13 och 13 pro, tror jag.

FL2: 13 och 13 pro. Och Ali då?

HEMLIG

H: En telefon, tror…

FL2: Han hade en telefon.

H: Ja.

FL2: Vet du vad det var för telefon?

H: Nej. Kommer inte ihåg.

FL2: Och an… Hamza, (ohörbart 00:54:21) tidigare ifrån andra förhör så har Hamza använt din telefon lite så där.

H: Ja.

FL2: Har du använt Hamzas telefon?

H: Nej.

FL2: Har Ali använt din telefon?

H: Nej.

FL2: Har du använt Alis telefon?

H: Nej. Det var enda Hamza fick använda min telefon.

FL2: Ja.

H: Och sen de använde… Ali använde Hamzas telefon, Hamza använde Alis telefon.

FL2: Okej, så de två använder varandras.

H: Ja.

FL2: Mycket liksom… Var det mycket som du såg?

H: Ja, det var typ flera än sex, sju gånger.

FL2: Mm. Och när Hamza kom tillbaka till Malmö, visst var det så att du och farbrodern hämtade han då?

H: Det var farbrodern som…

FL2: Eller farbrodern hämtade och så mötte du upp dem.

H: Ja, exakt.

FL2: Och då… Hur många telefoner hade han med sig då?

H: En telefon.

FL2: Då hade han en telefon. Och vet du vad som hände med den andra?

H: Nej.

HEMLIG

FL2: Mer än att han sa att den… Han ha… Den hade blivit stulen.

H: Nej.

FL2: Vet du vad som hände med Alis telefon?

H: Nej.

FL2: Okej. Men du såg under resan att Hamza hade två telefoner?

H: Ja.

FL2: Och att Ali hade en telefon.

H: Ja.

FL2: Okej.

H: Och jag vet om att Hamza har två telefon…

FL2: Ja. Han had… Han hade det liksom innan…

H: Ja.

FL2: … resan och så?

H: Ja, exakt.

FL2: Okej, ja.

H: Hade all… alltid. Sen han kom till Sverige han hade.

FL2: Ja, okej. Nej, men då…

A: Jag har fler.

FL2: Ja.

A: När Hamza kom tillbaka och du han… Du sa att han hade bara en telefon.

H: Ja.

A: Mm. Sa han det till dig eller såg du att han bara hade en telefon? Han kan ju haft den (ohörbart 00:56:24) någon annanstans (ohörbart 00:56:25) vet inte.

H: Ja, nej han sa inte det nej. Men han sa att han blev av med sin telefon till sin… till sin farbror.

A: Han sa att han blev av med den.

H: Ja. Men det är ingenting jag såg.

A: Så han kan ha haft två telefoner.

HEMLIG

H: Ja.

A: Mm. Sen undrar jag, det som skrevs de här sms:en, meddelandena och allting är det… där det står att det är din som har skrivit. Är det du som har skrivit alla dem eller…

H: Nej. Det… Ibland skrev Hamza dem.

A: Ja. Då vill jag att vi tar fram dem igen och så får du säga när har Hamza skrivit och när har du skrivit.

FL2: Då bara så…

FL: Mm.

A: Mm.

FL2: … inspelningen går bara en viss tid…

A: Mm.

FL2: … så vi stoppar för att starta nytt och klockan är 12:12.

Ljudfil 2

A: Och så vill jag att du samtidigt säger…

FL: (Ohörbart 00:00:01) 12:12.

A: … om deras… deras översättning stämmer, eller om det är någonting fel i översättningen av… från svenska till… eller arabiska till svenska. Du kan ta en penna. Kanske kan låna den?

FL: Här.

A: Dels markera när det är du som har skrivit och när det är Hamza. Skriv gärna H för Hamza och ja… [redacted] eller [redacted] för dig.

H: Ja, här var det när jag skrev.

A: Har du skrivit den?

H: Ja.

A: Stämmer översättningen?

H: (Ohörbart 00:00:26). Ja.

A: Vad är det där för bokstav? Är det [redacted] eller?

H: Nej. (ohörbart 00:00:29). Så.

A: Bra. Stämmer översättningen?

HEMLIG

H: Ja.

A: Mm.

(Tystnad 10 sekunder)

H: Det här… Eller det här var jag också.

A: Mm.

H: Mm, det stämmer översättningen.

A: Mm.

H: Ja, allt det här var jag.

A: Mm. Och det stämmer?

H: Ja.

A: Mm, bra.

FL: Det finns en till sida.

A: Andra sidan tror jag… Var noga med ord kan vara viktiga om det är saker och ting som inte stämmer.

H: Egentligen betyder det körkort.

FL: Det är körkort.

H: Ja.

FL: Mm.

A: Diplom/betyg är körkort eller?

H: Ja.

FL: Mm.

A: Mm.

FL: Kan det vara så att det ordet är… är samma men att det är… om man tar ur kontext att det blir…?

H: Ja, exakt. Det… Ja, diplom betyder… Det här betyder diplom också. Men i meningen så menar jag körkort.

A: Körkort, ja.

FL: Mm. Mm.

HEMLIG

H: (Ohörbart 00:01:45). Ja. Ja, allt det här var jag. Men det var att jag berätta till han av Hamza, alltså det är… Det är Hamza som säger till mig vad ska jag skriva.

A: Okej. Så det finns även i det fallet att Hamza säger åt dig vad du ska…

H: Ja.

A: … skriva? Varför säger han åt dig vad du ska skriva?

H: För… Ja, jag vet inte. Jag kan inte (ohörbart 00:02:07). Jag vet… Jag vet inte vad ska jag säga. Jag… Jag vet inte hur… Jag kan ingenting om saken, om vad som händer på… Så därför jag frågar Hamza om… Alltså jag berättar till han vad de skriver. Och sen Hamza berättar till mig vad ska jag skriva.

A: Okej. Mm. Har det varit så överallt här att varje gång du har skrivit någonting har Hamza sagt till dig? Eller har du… har du skrivit på eget initiativ någon gång?

H: Nej, alltid när jag berätta om det här händelsen så jag fråga Hamza. Det är han som säger till mig vad ska jag skriva.

A: Mm, mm. Jag förstår. Fanns det mera?

FL: Mm, (ohörbart 00:02:35).

(Tystnad 10 sekunder)

H: Ja, här det var jag. Och det stämmer. Och det här stämmer också (ohörbart 00:02:54).

(Tystnad 25 sekunder)

H: Ja, det här är jag också.

A: Där uppe också?

H: Det är Omar.

A: Ja, det är han (ohörbart 00:03:26) här får du ju svar ja, såklart. Mm. Mm. Och stämmer översättningen också på alla dem? Mm.

H: Ja.

A: Mm. Vad står det här? Står går inte att översätta.

H: Ja, det står, Var ska vi vara?

A: Var ska vi vara.

H: Ja. Sen då här skrev Hamza till honom. Det var Hamza som skrev.

A: Det är Hamza där.

H: Ja.

FL: Så är det Hamza som har… ha… haft din mobil och skrivit själv?

HEMLIG

H: Ja.

FL: Mm.

A: Och det är det här med metall och grejer.

H: Ja.

A: Målvakt. Det meddelandet.

H: Ja.

FL: Mm, okej.

A: Bra. Finns det någon till kanske sista? Eller var det allt?

FL: Nej, det var det.

FL2: (Ohörbart 00:04:03).

A: Ja, det var allt. Bra.

FL: Och du kanske har sagt det, jag har bara en fråga angående de här konversationerna… Du kan redan ha sagt det men varför ville Hamza att du skulle skriva från din telefon? Varför kunde inte Hamza skriva från sin egen telefon?

H: För han känner… Han har… Jag tror inte han har Abodi och Omar från sin telefon. Men jag känner dem. Så därför han sa till mig, Har du deras Snap? och så. Jag sa ja. För han vet att jag känner dem. (Ohörbart 00:04:28) han skriver från min telefon.

FL: Okej.

A: Eller sa till dig att skriva.

H: Ja.

A: Mm.

FL: Mm.

H: Och han har haft ett samtal med Omar också.

FL: Har Hamza?

H: Ja.

FL: Från din telefon eller från sin…?

H: Ja, en gång från min telefon och andra gången från hans telefon genom en app.

FL: Okej.

H: Alltså han sa till honom skicka telefonnumret. Sen Omar skicka sin telefonnummer till

HEMLIG

han… till mig. Och sen gav jag den till Hamza. Och Hamza kontakta honom då.

FL: Mm. Via en app sa du, vilken app då?

H: Jag vet inte. Men det var… Jag kan inte vad den heter. (Ohörbart 00:05:05). Ja, jag vet inte vad den heter. Det är någon app så. Jag kom… Jag kommer inte ihåg vad den heter.

FL: Nej.

FL2: Och… Och vilken dag var det här?

H: Det var när vi åkte, denna dagen. Samma dag vi åkte.

FL2: Okej. Och vilken tid ungefär var det?

H: Ja, det var tio kanske. Runt tio. Ja.

FL2: På kvällen alltså?

H: Ja.

FL2: Ja.

A: Var det då som du… Omar skickade sitt telefonnummer till dig, och du gav det till Hamza?

H: Ja.

A: Och Hamza ringde via en app.

H: Ja.

A: Kan appen hetat Signal?

H: Ja, exakt.

A: Ja.

H: Signal.

FL: Och det var Omar som skickade sitt nummer?

H: Ja.

FL: Mm.

FL2: Och när Hamza ringde Omar, vart var… Alltså var ni i bilen då eller var ni utanför? Vart var ni?

H: Nej, vi var… Det var då när vi försökte tanka bilen.

FL2: Okej.

FL: Hörde du vad de prata om?

HEMLIG

H: Ja, de prata om att han vill ha någon som kan köra bilen. Sen Omar berätta till han att han är inte springis. Och sen försökte Hamza övertala honom om det. Och han kunde övertala honom. Så skicka jag från min telefon till Omar, Kom inte, bara glöm det.

FL: Okej. Du skickade till… till Omar och då var det du som skrev det?

H: Ja, när de… När de hade samtal (ohörbart 00:06:27) prata om (ohörbart 00:06:28) med varandra.

FL: Ja.

H: Så skicka jag till Omar att, Kom inte.

FL: Okej.

H: Och Glöm det. Men han… Han ville inte.

FL: Nej.

FL2: Hur skickade du de här me…?

H: Snap.

FL2: Snap. Var det i chatten eller som en Snapchat-bild?

H: Nej, chatten.

FL2: I chatten.

FL: Vad betyder springis?

H: Någon som jobbar åt den andra.

FL: Som… som jobbar åt den andra.

H: Ja.

FL: Mm.

A: En fråga där. När du sa att Omar sa att han inte är springis. Hur kunde du höra det om han pratade med… med Hamza? Var han… Var det högtalartelefon eller hur kunde du höra att han sa det?

H: Nej, först… först han hade högtalare på sig. Men sen när han ville övertala honom så gick han ner från bil. Så först satte han sig i bilen, då kunde man höra. Men sen han gick ner från bilen.

A: Jag förstår.

FL: Mm… Mm.

FL2: Ja, det blev många sista frågor där men nu är jag klar.

HEMLIG

H: (Skrattar)

A: Det är bra att få det utredd ordentligt.

FL: Ja.

FL2: Ja, verkligen.

FL: Nej, jag tror… jag tror… Känner mig också klar.

A: Inget mer.

FL2: Inget som du kommer på?

H: Nej.

FL2: Nej. Kan… Ska vi avsluta då?

FL: Ja.

FL2: Klockan är 12:20.

Transkriberat av: L.FE 2023-12-14

HEMLIG

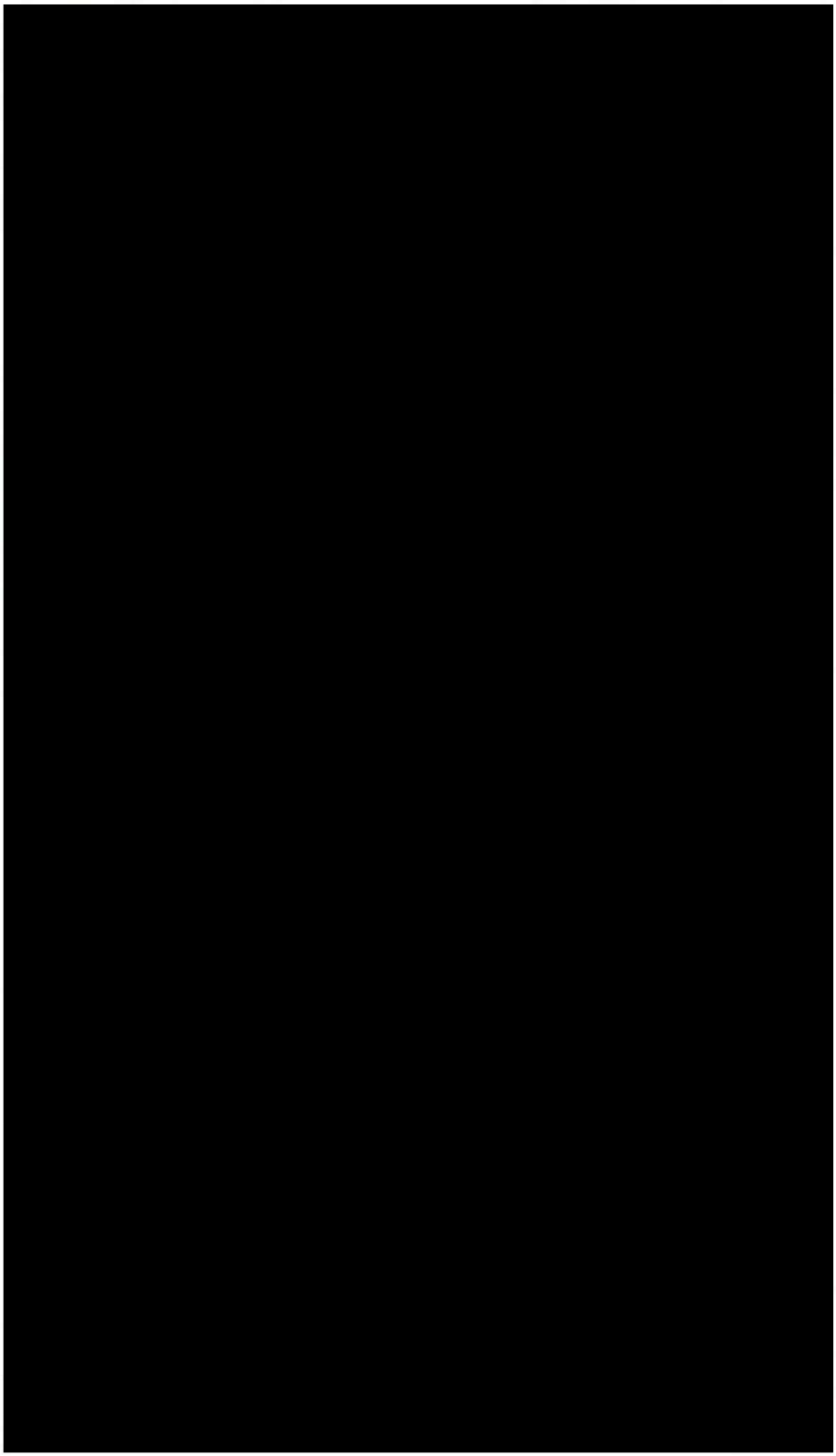

HEMLIG

berätta

Källinformation:
fs-full.zip/private/var/mobile/Containers/Data/Application/D5B32363-EF13-4BB0-ACFE-3EF78B5AD0AD/Documents/user_scoped/ea2bc7f8fd889f40d4cb31c7951e7e9918c2e37e64b90eb3dc7488ca4df0a359/arroyo/arroyo.db : 0xFEEC7 (Tabell: conversation_message; Storlek: 2609152 bytes)
fs-full.zip/private/var/mobile/Containers/Data/Application/D5B32363-EF13-4BB0-ACFE-3EF78B5AD0AD/Documents/user_scoped/ea2bc7f8fd889f40d4cb31c7951e7e9918c2e37e64b90eb3dc7488ca4df0a359/DocObjects/primary.docobjects : 0xF634 (Storlek: 8466432 bytes)
fs-full.zip/private/var/mobile/Containers/Data/Application/D5B32363-EF13-4BB0-ACFE-3EF78B5AD0AD/Documents/global_scoped/global-scoped-preferences/preferences.sqlite-wal : 0x2DBE07 (Storlek: 3897552 bytes)
fs-full.zip/private/var/mobile/Containers/Data/Application/D5B32363-EF13-4BB0-ACFE-3EF78B5AD0AD/Documents/user_scoped/ea2bc7f8fd889f40d4cb31c7951e7e9918c2e37e64b90eb3dc7488ca4df0a359/arroyo/arroyo.db-wal : 0x3ECF7 (Storlek: 280192 bytes)

jag vill så gärna veta för vad

Källinformation:
fs-full.zip/private/var/mobile/Containers/Data/Application/D5B32363-EF13-4BB0-ACFE-3EF78B5AD0AD/Documents/user_scoped/ea2bc7f8fd889f40d4cb31c7951e7e9918c2e37e64b90eb3dc7488ca4df0a359/arroyo/arroyo.db : 0xFEDBC (Tabell: conversation_message; Storlek: 2609152 bytes)
fs-full.zip/private/var/mobile/Containers/Data/Application/D5B32363-EF13-4BB0-ACFE-3EF78B5AD0AD/Documents/user_scoped/ea2bc7f8fd889f40d4cb31c7951e7e9918c2e37e64b90eb3dc7488ca4df0a359/DocObjects/primary.docobjects : 0xF634 (Storlek: 8466432 bytes)
fs-full.zip/private/var/mobile/Containers/Data/Application/D5B32363-EF13-4BB0-ACFE-3EF78B5AD0AD/Documents/global_scoped/global-scoped-preferences/preferences.sqlite-wal : 0x2DBE07 (Storlek: 3897552 bytes)
fs-full.zip/private/var/mobile/Containers/Data/Application/D5B32363-EF13-4BB0-ACFE-3EF78B5AD0AD/Documents/user_scoped/ea2bc7f8fd889f40d4cb31c7951e7e9918c2e37e64b90eb3dc7488ca4df0a359/arroyo/arroyo.db-wal : 0x3ECF7 (Storlek: 280192 bytes)

HEMLIG

jag skriver snart till dig

[redacted]

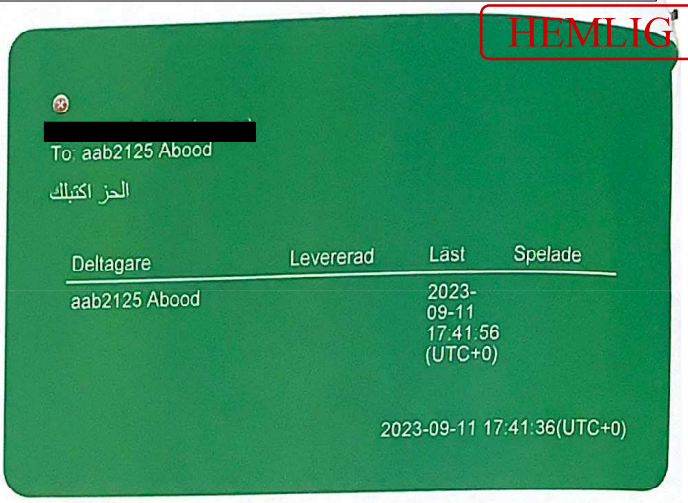

Källinformation:
fs-full.zip/private/var/mobile/Containers/Data/Application/D5B32363-EF13-4BB0-ACFE-3EF78B5AD0AD/Documents/user_scoped/ea2bc7f8fd889f40d4cb31c7951e7e9918c2e37e64b90eb3dc7488ca4df0a359/arroyo/arroyo.db : 0x13D74E (Tabell: conversation_message; Storlek: 2609152 bytes)
fs-full.zip/private/var/mobile/Containers/Data/Application/D5B32363-EF13-4BB0-ACFE-3EF78B5AD0AD/Documents/global_scoped/global-scoped-preferences/preferences.sqlite-wal : 0x2DBE07 (Storlek: 3897552 bytes)
fs-full.zip/private/var/mobile/Containers/Data/Application/D5B32363-EF13-4BB0-ACFE-3EF78B5AD0AD/Documents/user_scoped/ea2bc7f8fd889f40d4cb31c7951e7e9918c2e37e64b90eb3dc7488ca4df0a359/DocObjects/primary.docobjects : 0xAF70 (Storlek: 8466432 bytes)
fs-full.zip/private/var/mobile/Containers/Data/Application/D5B32363-EF13-4BB0-ACFE-3EF78B5AD0AD/Documents/user_scoped/ea2bc7f8fd889f40d4cb31c7951e7e9918c2e37e64b90eb3dc7488ca4df0a359/arroyo/arroyo.db-wal : 0x3ECDE (Storlek: 280192 bytes)

Vi åker för att köra en person dit (oklart om de skall köra eller hämta)

[redacted]

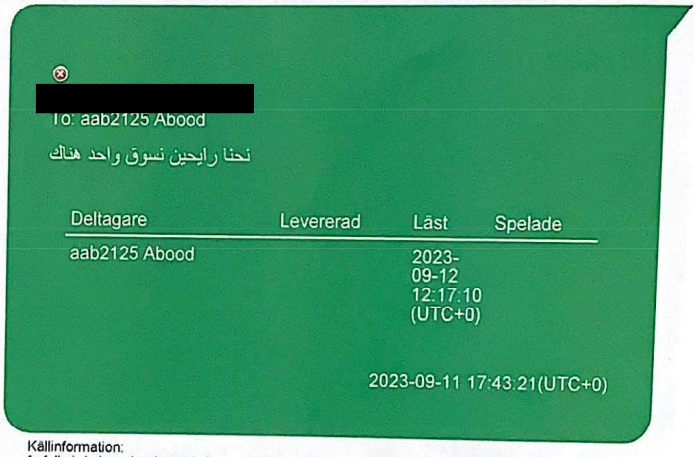

Källinformation:
fs-full.zip/private/var/mobile/Containers/Data/Application/D5B32363-EF13-4BB0-ACFE-3EF78B5AD0AD/Documents/user_scoped/ea2bc7f8fd889f40d4cb31c7951e7e9918c2e37e64b90eb3dc7488ca4df0a359/arroyo/arroyo.db : 0x99FD0 (Tabell: conversation_message; Storlek: 2609152 bytes)
fs-full.zip/private/var/mobile/Containers/Data/Application/D5B32363-EF13-4BB0-ACFE-3EF78B5AD0AD/Documents/global_scoped/global-scoped-preferences/preferences.sqlite-wal : 0x2DBE07 (Storlek: 3897552 bytes)
fs-full.zip/private/var/mobile/Containers/Data/Application/D5B32363-EF13-4BB0-ACFE-3EF78B5AD0AD/Documents/user_scoped/ea2bc7f8fd889f40d4cb31c7951e7e9918c2e37e64b90eb3dc7488ca4df0a359/DocObjects/primary.docobjects : 0xAF70 (Storlek: 8466432 bytes)
fs-full.zip/private/var/mobile/Containers/Data/Application/D5B32363-EF13-4BB0-ACFE-3EF78B5AD0AD/Documents/user_scoped/ea2bc7f8fd889f40d4cb31c7951e7e9918c2e37e64b90eb3dc7488ca4df0a359/arroyo/arroyo.db-wal : 0x3ECDE (Storlek: 280192 bytes)

HEMLIG

vi ska inte röra något och inte närma oss något bara köra

[redacted]

[redacted]

To: aab2125 Abood

يعني لا رح نلمس شي ولا نقرب عشي بس نسوق

Deltagare	Levererad	Läst	Spelade
aab2125 Abood		2023-09-12 12:17:10 (UTC+0)	

2023-09-11 17:43:37(UTC+0)

Källinformation:
fs-full.zip/private/var/mobile/Containers/Data/Application/D5B32363-EF13-4BB0-ACFE-3EF78B5AD0AD/Documents/user_scoped/ea2bc7f8fd889f40d4cb31c7951e7e9918c2e37e64b90eb3dc7488ca4df0a359/arroyo/arroyo.db : 0x99CD7 (Tabell: conversation_message; Storlek: 2609152 bytes)
fs-full.zip/private/var/mobile/Containers/Data/Application/D5B32363-EF13-4BB0-ACFE-3EF78B5AD0AD/Documents/global_scoped/global-scoped-preferences/preferences.sqlite-wal : 0x2DBE07 (Storlek: 3897552 bytes)
fs-full.zip/private/var/mobile/Containers/Data/Application/D5B32363-EF13-4BB0-ACFE-3EF78B5AD0AD/Documents/user_scoped/ea2bc7f8fd889f40d4cb31c7951e7e9918c2e37e64b90eb3dc7488ca4df0a359/DocObjects/primary.docobjects : 0xAF70 (Storlek: 8466432 bytes)
fs-full.zip/private/var/mobile/Containers/Data/Application/D5B32363-EF13-4BB0-ACFE-3EF78B5AD0AD/Documents/user_scoped/ea2bc7f8fd889f40d4cb31c7951e7e9918c2e37e64b90eb3dc7488ca4df0a359/arroyo/arroyo.db-wal : 0x3ECDE (Storlek: 280192 bytes)

Zico ska få 30

[redacted]

[redacted]

To: aab2125 Abood

30 وزيكو رح يطلعلو

Deltagare	Levererad	Läst	Spelade
aab2125 Abood		2023-09-12 12:17:10 (UTC+0)	

2023-09-11 17:43:46(UTC+0)

Källinformation:
fs-full.zip/private/var/mobile/Containers/Data/Application/D5B32363-EF13-4BB0-ACFE-3EF78B5AD0AD/Documents/user_scoped/ea2bc7f8fd889f40d4cb31c7951e7e9918c2e37e64b90eb3dc7488ca4df0a359/arroyo/arroyo.db : 0x999C9 (Tabell: conversation_message; Storlek: 2609152 bytes)
fs-full.zip/private/var/mobile/Containers/Data/Application/D5B32363-EF13-4BB0-ACFE-3EF78B5AD0AD/Documents/global_scoped/global-scoped-preferences/preferences.sqlite-wal : 0x2DBE07 (Storlek: 3897552 bytes)
fs-full.zip/private/var/mobile/Containers/Data/Application/D5B32363-EF13-4BB0-ACFE-3EF78B5AD0AD/Documents/user_scoped/ea2bc7f8fd889f40d4cb31c7951e7e9918c2e37e64b90eb3dc7488ca4df0a359/DocObjects/primary.docobjects : 0xAF70 (Storlek: 8466432 bytes)
fs-full.zip/private/var/mobile/Containers/Data/Application/D5B32363-EF13-4BB0-ACFE-3EF78B5AD0AD/Documents/user_scoped/ea2bc7f8fd889f40d4cb31c7951e7e9918c2e37e64b90eb3dc7488ca4df0a359/arroyo/arroyo.db-wal : 0x3ECDE (Storlek: 280192 bytes)

HEMLIG

jag och han skulle dela det är därför vi fick köra

[redacted]

[redacted])

To: aab2125 Abood

ف اني وياه كنا رح نقسمها ولهيك طلعنا نسوق

Deltagare	Levererad	Läst	Spelade
aab2125 Abood		2023-09-12 12:17:10 (UTC+0)	

2023-09-11 17:44:11(UTC+0)

Källinformation:
fs-full.zip/private/var/mobile/Containers/Data/Application/D5B32363-EF13-4BB0-ACFE-3EF78B5AD0AD/Documents/user_scoped/ea2bc7f8fd889f40d4cb31c7951e7e9918c2e37e64b90eb3dc7488ca4df0a359/arroyo/arroyo.db : 0x996E0 (Tabell: conversation_message; Storlek: 2609152 bytes)
fs-full.zip/private/var/mobile/Containers/Data/Application/D5B32363-EF13-4BB0-ACFE-3EF78B5AD0AD/Documents/global_scoped/global-scoped-preferences/preferences.sqlite-wal : 0x2DBE07 (Storlek: 3897552 bytes)
fs-full.zip/private/var/mobile/Containers/Data/Application/D5B32363-EF13-4BB0-ACFE-3EF78B5AD0AD/Documents/user_scoped/ea2bc7f8fd889f40d4cb31c7951e7e9918c2e37e64b90eb3dc7488ca4df0a359/DocObjects/primary.docobjects : 0xAF70 (Storlek: 8466432 bytes)
fs-full.zip/private/var/mobile/Containers/Data/Application/D5B32363-EF13-4BB0-ACFE-3EF78B5AD0AD/Documents/user_scoped/ea2bc7f8fd889f40d4cb31c7951e7e9918c2e37e64b90eb3dc7488ca4df0a359/arroyo/arroyo.db-wal : 0x3ECDE (Storlek: 280192 bytes)

men på vägen sa vi till dom att vi inte har betyg/diplom, då säger dom någon måste ha med sig diplom/ betyg

[redacted]

[redacted]

To: aab2125 Abood

بس عل طريق قلنالهم انو ماسعنا شهادات جو مارضو قالو لازم يكون حدا معو شهادة

Deltagare	Levererad	Läst	Spelade
aab2125 Abood		2023-09-12 12:17:10(UTC+0)	

2023-09-11 17:44:41(UTC+0)

Källinformation:
fs-full.zip/private/var/mobile/Containers/Data/Application/D5B32363-EF13-4BB0-ACFE-3EF78B5AD0AD/Documents/user_scoped/ea2bc7f8fd889f40d4cb31c7951e7e9918c2e37e64b90eb3dc7488ca4df0a359/arroyo/arroyo.db : 0x993CD (Tabell: conversation_message; Storlek: 2609152 bytes)
fs-full.zip/private/var/mobile/Containers/Data/Application/D5B32363-EF13-4BB0-ACFE-3EF78B5AD0AD/Documents/global_scoped/global-scoped-preferences/preferences.sqlite-wal : 0x2DBE07 (Storlek: 3897552 bytes)
fs-full.zip/private/var/mobile/Containers/Data/Application/D5B32363-EF13-4BB0-ACFE-3EF78B5AD0AD/Documents/user_scoped/ea2bc7f8fd889f40d4cb31c7951e7e9918c2e37e64b90eb3dc7488ca4df0a359/DocObjects/primary.docobjects : 0xAF70 (Storlek: 8466432 bytes)
fs-full.zip/private/var/mobile/Containers/Data/Application/D5B32363-EF13-4BB0-ACFE-3EF78B5AD0AD/Documents/user_scoped/ea2bc7f8fd889f40d4cb31c7951e7e9918c2e37e64b90eb3dc7488ca4df0a359/arroyo/arroyo.db-wal : 0x3ECDE (Storlek: 280192 bytes)

HEMLIG

Ha/Vadå/Var är du?

[redacted]

[redacted] (owner)
To: omarbre2088 O G

Deltagare	Levererad	Läst	Spelade
omarbre2088 O G		2023-09-11 22:00:07 (UTC+0)	

2023-09-11 22:00:06(UTC+0)

Källinformation:
fs-full.zip/private/var/mobile/Containers/Data/Application/D5B32363-EF13-4BB0-ACFE-3EF78B5AD0AD/Documents/user_scoped/ea2bc7f8fd889f40d4cb31c7951e7e9918c2e37e64b90eb3dc7488ca4df0a359/arroyo/arroyo.db : 0x275D4D (Tabell: conversation_message; Storlek: 2609152 bytes)
fs-full.zip/private/var/mobile/Containers/Data/Application/D5B32363-EF13-4BB0-ACFE-3EF78B5AD0AD/Documents/global_scoped/global-scoped-preferences/preferences.sqlite-wal : 0x2DBE07 (Storlek: 3897552 bytes)
fs-full.zip/private/var/mobile/Containers/Data/Application/D5B32363-EF13-4BB0-ACFE-3EF78B5AD0AD/Documents/user_scoped/ea2bc7f8fd889f40d4cb31c7951e7e9918c2e37e64b90eb3dc7488ca4df0a359/DocObjects/primary.docobjects : 0xAF70 (Storlek: 8466432 bytes)
fs-full.zip/private/var/mobile/Containers/Data/Application/D5B32363-EF13-4BB0-ACFE-3EF78B5AD0AD/Documents/user_scoped/ea2bc7f8fd889f40d4cb31c7951e7e9918c2e37e64b90eb3dc7488ca4df0a359/arroyo/arroyo.db-wal : 0x3E964 (Storlek: 280192 bytes)

From: omarbre2088 O G
[redacted]vner)

Vad e de för risk yani

Deltagare	Levererad	Läst	Spelade
[redacted]		2023-09-11 22:00:23 (UTC+0)	

2023-09-11 22:00:23(UTC+0)

vad är det för risk alltså

Källinformation:
fs-full.zip/private/var/mobile/Containers/Data/Application/D5B32363-EF13-4BB0-ACFE-3EF78B5AD0AD/Documents/user_scoped/ea2bc7f8fd889f40d4cb31c7951e7e9918c2e37e64b90eb3dc7488ca4df0a359/arroyo/arroyo.db : 0x275FD0 (Tabell: conversation_message; Storlek: 2609152 bytes)
fs-full.zip/private/var/mobile/Containers/Data/Application/D5B32363-EF13-4BB0-ACFE-3EF78B5AD0AD/Documents/user_scoped/ea2bc7f8fd889f40d4cb31c7951e7e9918c2e37e64b90eb3dc7488ca4df0a359/DocObjects/primary.docobjects : 0x12E479 (Storlek: 8466432 bytes)
fs-full.zip/private/var/mobile/Containers/Data/Application/D5B32363-EF13-4BB0-ACFE-3EF78B5AD0AD/Documents/global_scoped/global-scoped-preferences/preferences.sqlite-wal : 0x2DBE07 (Storlek: 3897552 bytes)
fs-full.zip/private/var/mobile/Containers/Data/Application/D5B32363-EF13-4BB0-ACFE-3EF78B5AD0AD/Documents/user_scoped/ea2bc7f8fd889f40d4cb31c7951e7e9918c2e37e64b90eb3dc7488ca4df0a359/arroyo/arroyo.db-wal : 0x3E941 (Storlek: 280192 bytes)

HEMLIG

From: omarbre2088 O G
[redacted](owner)

Vad ska man riskerar

Deltagare	Levererad	Last	Spelade
[redacted]		2023-09-11 22:00:47 (UTC+0)	

2023-09-11 22:00:46(UTC+0)

Källinformation:
fs-full.zip/private/var/mobile/Containers/Data/Application/D5B32363-EF13-4BB0-ACFE-3EF78B5AD0AD/Documents/user_scoped/ea2bc7f8fd889f40d4cb31c7951e7e9918c2e37e64b90eb3dc7488ca4df0a359/arroyo/arroyo.db : 0x275BF8 (Tabell: conversation_message; Storlek: 2609152 bytes)
fs-full.zip/private/var/mobile/Containers/Data/Application/D5B32363-EF13-4BB0-ACFE-3EF78B5AD0AD/Documents/user_scoped/ea2bc7f8fd889f40d4cb31c7951e7e9918c2e37e64b90eb3dc7488ca4df0a359/DocObjects/primary.docobjects : 0x12E479 (Storlek: 8466432 bytes)
fs-full.zip/private/var/mobile/Containers/Data/Application/D5B32363-EF13-4BB0-ACFE-3EF78B5AD0AD/Documents/global_scoped/global-scoped-preferences/preferences.sqlite-wal : 0x2DBE07 (Storlek: 3897552 bytes)
fs-full.zip/private/var/mobile/Containers/Data/Application/D5B32363-EF13-4BB0-ACFE-3EF78B5AD0AD/Documents/user_scoped/ea2bc7f8fd889f40d4cb31c7951e7e9918c2e37e64b90eb3dc7488ca4df0a359/arroyo/arroyo.db-wal : 0x3E941 (Storlek: 280192 bytes)

Det finns en som vill ha skjuts och dom letar efter en bil och vi har hyrt en bil på farbrors namn och åkt
(tolk förklarar att dialekt ändras från Syrien till Irak)

[redacted]

[redacted](owner)
To: omarbre2088 O G

بو واحد ودنا نوصلو وهما عيدورون عسيارة نحنا ستاجرنا سيارة على اسم عمو وطلعنا

Deltagare	Levererad	Läst	Spelade
omarbre2088 O G		2023-09-11 22:01:11(UTC+0)	

2023-09-11 22:01:10(UTC+0)

Källinformation:
fs-full.zip/private/var/mobile/Containers/Data/Application/D5B32363-EF13-4BB0-ACFE-3EF78B5AD0AD/Documents/user_scoped/ea2bc7f8fd889f40d4cb31c7951e7e9918c2e37e64b90eb3dc7488ca4df0a359/arroyo/arroyo.db : 0x275979 (Tabell: conversation_message; Storlek: 2609152 bytes)
fs-full.zip/private/var/mobile/Containers/Data/Application/D5B32363-EF13-4BB0-ACFE-3EF78B5AD0AD/Documents/global_scoped/global-scoped-preferences/preferences.sqlite-wal : 0x2DBE07 (Storlek: 3897552 bytes)
fs-full.zip/private/var/mobile/Containers/Data/Application/D5B32363-EF13-4BB0-ACFE-3EF78B5AD0AD/Documents/user_scoped/ea2bc7f8fd889f40d4cb31c7951e7e9918c2e37e64b90eb3dc7488ca4df0a359/DocObjects/primary.docobjects : 0xAF70 (Storlek: 8466432 bytes)
fs-full.zip/private/var/mobile/Containers/Data/Application/D5B32363-EF13-4BB0-ACFE-3EF78B5AD0AD/Documents/user_scoped/ea2bc7f8fd889f40d4cb31c7951e7e9918c2e37e64b90eb3dc7488ca4df0a359/arroyo/arroyo.db-wal : 0x3E964 (Storlek: 280192 bytes)

HEMLIG

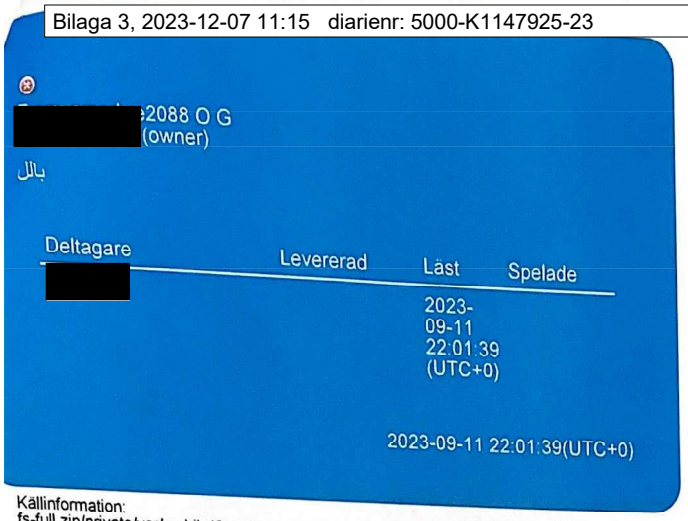

På Gud?

Källinformation:
fs-full.zip/private/var/mobile/Containers/Data/Application/D5B32363-EF13-4BB0-ACFE-3EF78B5AD0AD/Documents/user_scoped/ea2bc7f8fd889f40d4cb31c7951e7e9918c2e37e64b90eb3dc7488ca4df0a359/arroyo/arroyo.db : 0x275799 (Tabell: conversation_message; Storlek: 2609152 bytes)
fs-full.zip/private/var/mobile/Containers/Data/Application/D5B32363-EF13-4BB0-ACFE-3EF78B5AD0AD/Documents/user_scoped/ea2bc7f8fd889f40d4cb31c7951e7e9918c2e37e64b90eb3dc7488ca4df0a359/DocObjects/primary.docobjects : 0x12E479 (Storlek: 8466432 bytes)
fs-full.zip/private/var/mobile/Containers/Data/Application/D5B32363-EF13-4BB0-ACFE-3EF78B5AD0AD/Documents/global_scoped/global-scoped-preferences/preferences.sqlite-wal : 0x2DBE07 (Storlek: 3897552 bytes)
fs-full.zip/private/var/mobile/Containers/Data/Application/D5B32363-EF13-4BB0-ACFE-3EF78B5AD0AD/Documents/user_scoped/ea2bc7f8fd889f40d4cb31c7951e7e9918c2e37e64b90eb3dc7488ca4df0a359/arroyo/arroyo.db-wal : 0x3E941 (Storlek: 280192 bytes)

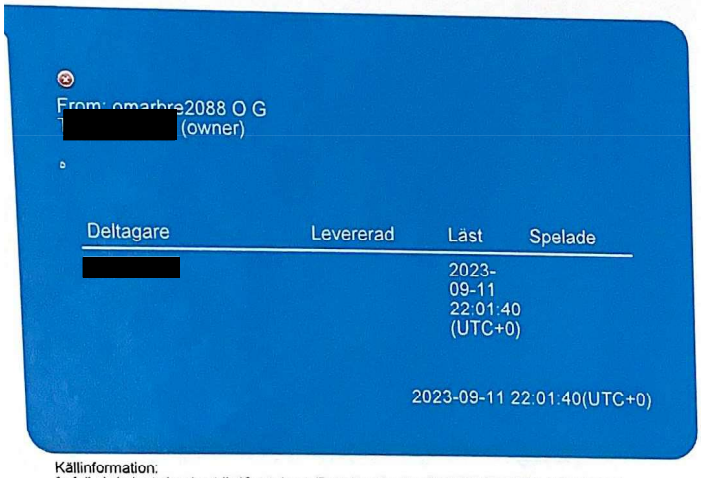

H

Källinformation:
fs-full.zip/private/var/mobile/Containers/Data/Application/D5B32363-EF13-4BB0-ACFE-3EF78B5AD0AD/Documents/user_scoped/ea2bc7f8fd889f40d4cb31c7951e7e9918c2e37e64b90eb3dc7488ca4df0a359/arroyo/arroyo.db : 0x26EE24 (Tabell: conversation_message; Storlek: 2609152 bytes)
fs-full.zip/private/var/mobile/Containers/Data/Application/D5B32363-EF13-4BB0-ACFE-3EF78B5AD0AD/Documents/user_scoped/ea2bc7f8fd889f40d4cb31c7951e7e9918c2e37e64b90eb3dc7488ca4df0a359/DocObjects/primary.docobjects : 0x12E479 (Storlek: 8466432 bytes)
fs-full.zip/private/var/mobile/Containers/Data/Application/D5B32363-EF13-4BB0-ACFE-3EF78B5AD0AD/Documents/global_scoped/global-scoped-preferences/preferences.sqlite-wal : 0x2DBE07 (Storlek: 3897552 bytes)
fs-full.zip/private/var/mobile/Containers/Data/Application/D5B32363-EF13-4BB0-ACFE-3EF78B5AD0AD/Documents/user_scoped/ea2bc7f8fd889f40d4cb31c7951e7e9918c2e37e64b90eb3dc7488ca4df0a359/arroyo/arroyo.db-wal : 0x3E941 (Storlek: 280192 bytes)

HEMLIG

From: omarbre2088 O G [redacted] (owner)

طب وين حنسردها

Deltagare	Levererad	Läst	Spelade
[redacted]		2023-09-11 22:01:58 (UTC+0)	

2023-09-11 22:01:58(UTC+0)

(Går inte att översätta)

Källinformation:
fs-full.zip/private/var/mobile/Containers/Data/Application/D5B32363-EF13-4BB0-ACFE-3EF78B5AD0AD/Documents/user_scoped/ea2bc7f8fd889f40d4cb31c7951e7e9918c2e37e64b90eb3dc7488ca4df0a359/arroyo/arroyo.db : 0x26EBB6 (Tabell: conversation_message; Storlek: 2609152 bytes)
fs-full.zip/private/var/mobile/Containers/Data/Application/D5B32363-EF13-4BB0-ACFE-3EF78B5AD0AD/Documents/user_scoped/ea2bc7f8fd889f40d4cb31c7951e7e9918c2e37e64b90eb3dc7488ca4df0a359/DocObjects/primary.docobjects : 0x12E479 (Storlek: 8466432 bytes)
fs-full.zip/private/var/mobile/Containers/Data/Application/D5B32363-EF13-4BB0-ACFE-3EF78B5AD0AD/Documents/global_scoped/global-scoped-preferences/preferences.sqlite-wal : 0x2DBE07 (Storlek: 3897552 bytes)
fs-full.zip/private/var/mobile/Containers/Data/Application/D5B32363-EF13-4BB0-ACFE-3EF78B5AD0AD/Documents/user_scoped/ea2bc7f8fd889f40d4cb31c7951e7e9918c2e37e64b90eb3dc7488ca4df0a359/arroyo/arroyo.db-wal : 0x3E941 (Storlek: 280192 bytes)

[redacted]

To: omarbre2088 O G

Jag tror han killen sk ha grejer eller några mettal men han e målvakten o han e under 18

Deltagare	Levererad	Läst	Spelade
omarbre2088 O G		2023-09-11 22:02:01(UTC+0)	

2023-09-11 22:02:00(UTC+0)

H

Källinformation:
fs-full.zip/private/var/mobile/Containers/Data/Application/D5B32363-EF13-4BB0-ACFE-3EF78B5AD0AD/Documents/user_scoped/ea2bc7f8fd889f40d4cb31c7951e7e9918c2e37e64b90eb3dc7488ca4df0a359/arroyo/arroyo.db : 0x26EFD0 (Tabell: conversation_message; Storlek: 2609152 bytes)
fs-full.zip/private/var/mobile/Containers/Data/Application/D5B32363-EF13-4BB0-ACFE-3EF78B5AD0AD/Documents/global_scoped/global-scoped-preferences/preferences.sqlite-wal : 0x2DBE07 (Storlek: 3897552 bytes)
fs-full.zip/private/var/mobile/Containers/Data/Application/D5B32363-EF13-4BB0-ACFE-3EF78B5AD0AD/Documents/user_scoped/ea2bc7f8fd889f40d4cb31c7951e7e9918c2e37e64b90eb3dc7488ca4df0a359/DocObjects/primary.docobjects : 0xAF70 (Storlek: 8466432 bytes)
fs-full.zip/private/var/mobile/Containers/Data/Application/D5B32363-EF13-4BB0-ACFE-3EF78B5AD0AD/Documents/user_scoped/ea2bc7f8fd889f40d4cb31c7951e7e9918c2e37e64b90eb3dc7488ca4df0a359/arroyo/arroyo.db-wal : 0x3E964 (Storlek: 280192 bytes)

Polisen

Förhör

Förhör #1 24:8

Signerat av

Signerat datum

Enhet	Diarienr
Region Stockholm, Grova brott 4 PO Sthlm City	5000-K1147925-23

Hörd person	Personnummer
[redacted]	19750810-6957

Den hörde är	ID Styrkt	Sätt	Ställning till misstänkt - målsägande - vittne
Misstänkt	Ja	Nationellt ID kort, kortnummer 97522726967023346 av Polis M.Jönsson	

Tolk	Språk
Tolk nummer: 3402	Krotiska

Anledning till förhör / Misstankar som misstänkt har underrättats om	Underrättad om misstanke
Mord, Fullbordat, Medhjälp till	2023-10-10

Ytterligare information om anledning till förhör

[redacted] är misstänkt i första hand medhjälp till mord, i andra hand grovt skyddande av brottsling

En eller flera personer har tillsammans och i samråd den 11 september 2023, eller dessförinnan, fattat beslut om att mörda [redacted] och under tiden 11-13 september 2023 även planerat utförandet och anstiftat andra att utföra mordet.

Personer som anlitats för att organisera och utföra mordet har utsett ett område där skjutningen skulle ske, Vasastan i Stockholm. Offret [redacted] har den 13 september 2023 lockats till platsen där en skytt på nära håll avlossat flera skott som träffat [redacted]. [redacted] avled av skadorna.

[redacted] har anlitats före brottet för att vara behjälplig i utförandet, bl a genom att agera chaufför åt en eller flera av utförarna i nära anslutning till mordet och i samband med det vara med vid diskussion om utfallet av brottet och vederlag härför. [redacted] agerande har varit en nödvändig förutsättning för fullgörandet av brottsplanen och [redacted] har härigenom främjat gärningen med råd och dåd.

[redacted] har i vart fall genom ovan agerande hjälpt den som begått brott att komma undan, undanröjt bevis eller på annat liknande sätt motverkat att brottet upptäcks eller att någon lagförs för det. Brottet ska bedömas som grovt eftersom det avser allvarlig brottslighet och brottet har föregåtts av noggrann planering.

Underrättad om 12 § FUK	Underrättad om rätt till försvarare	Godtar den försvarare som rätten förordnar	Försvarare/ombud närvarande
Ja		Ja	

Försvarare/ombud önskas

Förhörsledare	Förhörsdatum	Förhör påbörjat	Förhör avslutat
Anton Rask	2023-10-10	15:16	15:30

Förhörsplats	Typ av förhör	Förhörssätt
Arresten, Polishuset Malmö	RB 24:8	Videobandsförhör
Förhörsvittne	Utskrivet av AR	Konceptförhör

Berättelse

[redacted] *informeras om sina rättigheter enligt följande:*

HEMLIG

Du har rätt till att ha en försvarare närvarande.
Du har rätt till tolk
Du har rätt till att inte behöva yttra dig över misstanken och inte heller i övrigt behöva medverka till utredningen av din egen skuld.
Du har rätt att ta del av utredningsmaterial i den mån det kan ske utan men för förundersökningen.
Staten betalar kostnaden för en offentlig försvarare, men om du döms för ett brott kan du bli skyldig att betala tillbaka hela eller delar av kostnaden av ditt försvar.

Möjlighet till strafflindring där det inte är föreskrivet lindrigare straff än sex månaders fängelse, om du som tilltalad lämnat uppgifter som är av väsentlig betydelse för utredningen av brottet. Detsamma gäller om du som tilltalad lämnat uppgifter som är av väsentlig betydelse för utredningen av någon annans brott, för vilket det inte är föreskrivet ett lindrigare straff än sex månader, eller någon annans försök, förberedelse eller stämpling till ett sådant brott om gärningen är belagd med straff.

Förstår du dina rättigheter?
Ja.

[redacted] *informeras om misstanken som är riktad mot honom:*
Du, [redacted] *är misstänkt i första hand medhjälp till mord, i andra hand grovt skyddande av brottsling*
En eller flera personer har tillsammans och i samråd den 11 september 2023, eller dessförinnan, fattat beslut om att mörda [redacted]*, och under tiden 11-13 september 2023 även planerat utförandet och anstiftat andra att utföra mordet.*
Personer som anlitats för att organisera och utföra mordet har utsett ett område där skjutningen skulle ske, Vasastan i Stockholm. Offret [redacted] *har den 13 september 2023 lockats till platsen där en skytt på nära håll avlossat flera skott som träffat* [redacted] *avled av skadorna.*
[redacted] *har anlitats före brottet för att vara behjälplig i utförandet, bl a genom att agera chaufför åt en eller flera av utförarna i nära anslutning till mordet och i samband med det vara med vid diskussion om utfallet av brottet och vederlag härför.* [redacted] *agerande har varit en nödvändig förutsättning för fullgörandet av brottsplanen och* [redacted] *har härigenom främjat gärningen med råd och dåd.*
[redacted] *har i vart fall genom ovan agerande hjälpt den som begått brott att komma undan, undanröjt bevis eller på annat liknande sätt motverkat att brottet upptäcks eller att någon lagförs för det. Brottet ska bedömas som grovt eftersom det avser allvarlig brottslighet och brottet har föregåtts av noggrann planering.*
Förstår du vad du är misstänkt för?
Nej.
Förstår du det jag läst upp för dig?
Det är första gången som jag hört talas om namnen.
Vad är din inställning till misstanken?
Jag förstår ingenting.

Förhöret avbryts då försvarare skall närvara vid förhör.

Polisen

Förhör

SAMMANFATTNING Förhör #2

Signerat av

Signerat datum

Enhet	Diarienr
Region Stockholm, Grova brott 4 PO Sthlm City	5000-K1147925-23

Hörd person	Personnummer
[redacted]	19750810-6957

Den hörde är	ID Styrkt	Sätt	Ställning till misstänkt - målsägande - vittne
Misstänkt	Ja	Känd av Polis	

Tolk	Språk
Tolknummer: 698	Kroatiska

Anledning till förhör / Misstankar som misstänkt har underrättats om	Underrättad om misstanke
Mord, Fullbordat, Medhjälp till	2023-10-10

Ytterligare information om anledning till förhör

Du, [redacted] är misstänkt i första hand medhjälp till mord, i andra hand grovt skyddande av brottsling

En eller flera personer har tillsammans och i samråd den 11 september 2023, eller dessförinnan, fattat beslut om att mörda [redacted] [redacted] och under tiden 11-13 september 2023 även planerat utförandet och anstiftat andra att utföra mordet.

Personer som anlitats för att organisera och utföra mordet har utsett ett område där skjutningen skulle ske, Vasastan i Stockholm. Offret [redacted] har den 13 september 2023 lockats till platsen där en skytt på nära håll avlossat flera skott som träffat [redacted]. [redacted] avled av skadorna. [redacted] har anlitats före brottet för att vara behjälplig i utförandet, bl a genom att agera chaufför åt en eller flera av utförarna i nära anslutning till mordet och i samband med det vara med vid diskussion om utfallet av brottet och vederlag härför. [redacted] agerande har varit en nödvändig förutsättning för fullgörandet av brottsplanen och [redacted] har härigenom främjat gärningen med råd och dåd. [redacted] har i vart fall genom ovan agerande hjälpt den som begått brott att komma undan, undanröjt bevis eller på annat liknande sätt motverkat att brottet upptäcks eller att någon lagförs för det. Brottet ska bedömas som grovt eftersom det avser allvarlig brottslighet och brottet har föregåtts av noggrann planering.

Underrättad om 12 § FUK	Underrättad om rätt till försvarare	Godtar den försvarare som rätten förordnar	Försvarare/ombud närvarande
Ja			Ja

Försvarare/ombud önskas

Försvarare Anna Ekström närvarade genom telefon under förhöret.

Förhörsledare	Förhörsdatum	Förhör påbörjat	Förhör avslutat
Anton Rask	2023-10-11	09:09	11:31

Förhörsplats	Typ av förhör	Förhörssätt
Arresten Polisstationen i Malmö	RB 23:6	Videobandsförhör
Förhörsvittne	Utskrivet av AR	Konceptförhör

Berättelse

Detta är en utförlig sammanfattning av ett inspelat förhör på ljud och film.

HEMLIG

Förhörsledarens ord skrivs med fet text, hörd persons ord skrivs med kursiv text och försvararens ord skrivs med kursiv text.
[redacted] *informeras om sina rättigheter enligt Fuk 12 och Fuk 12 C och* [redacted] *förstår sina rättigheter.*

[redacted] *informeras om misstankarna som är riktade mot honom ovan.*
Förstår du misstankarna som är riktade mot dig?
[redacted] förklarar att han förstår men de har bara sagt att han skulle skjutsa killen till Stockholm och sedan ta honom tillbaks. Det finns ingenting om knark att göra, jag har inget med killarna att göra. Av en slump fick de mig att köpa saker av killarna så de bad mig skjutsa en kille, men kommer inte ihåg vilken dag. Så vi skulle åka till ett hotell men ingen hade pengar på kortet. Han gick till en kille, träffade en skäggig kille som gav honom pengar som skulle sätta över eller överföra pengar till kortet så vi kunde betala hotellet. Sedan när vi gick till hotellet då kom en kille till, de sade att jag skulle skjutsa dem över Stockholm jag körde dem hit och dit, sedan sade de att jag skulle köra dem till hotellet. Jag öppnade hotellet och rummet med hjälp av en kod. Dagen efteråt sade de att jag skulle skjutsa honom tillbaka. Men eftersom jag glömde min telefon i rummet så ringde jag till hotellet och sade att jag måste hämta min telefon på rummet. Men den där killen ville sova på samma hotell och att vi sedan skulle åka hem. Det är inte samma hotell, det är ett hotell på andra sidan av Stockholm. Killen ville resa till Löddeköpinge, jag sade nej jag skulle bara skjutsa dig hit jag vill åka hem. Hela tiden visste jag inte vad som hände eller vad de gjorde. Jag hade ingen aning. Sedan gick vi till hotellet och vi sov fram till klockan 19 eller 20 på kvällen. Sedan åkte jag till Löddeköpinge och sedan tillbaka, vi reste tur och retur hit och dit och jag stannade inte på vägen. Vi kom till Stockholm runt fyra på morgonen. Jag somnade på en bensinmack och sov fram till klockan 9 och sedan åkte vi dit.
Vad fick de dig att köpa?
Vadå?
Du sade att av en slump fick de mig att köpa saker, vad menar du då?
Lite kokain och i Rosengård det som de dealar. Jag visste verkligen inte att det hände något sådant, jag trodde det handlade om knark. Ingen chans att jag har ens tänkt på att någon skall mörda någon.
Köpte du narkotika av dem då?
Ja förut.
Var det då dem bad dig skjutsa en kille till Stockholm?
Ja efter att jag köpte knarket.
Vem var den här killen som du skulle skjutsa?
En liten kille, en alban. Kommer inte ihåg vad han heter.
Vet du inte vad han heter?
Han sade att han heter Enrique, men vad han heter har jag ingen aning om.
Vet du vart han bor?
Runt omkring i Rosengård.
När du åkte upp till Stockholm, vem var det du skjutsade upp?
Det var han, Enrique.
Bara han?
Det var en annan kille som kom efteråt när vi skulle sova på ett hotell. Men vi hade inga pengar på kortet. Man kan hitta på en gps på min telefon.
Kom den killen till hotellet? Alltså till hotellet som ni bodde på, alltså inte Enrique?
Nej, vi kom han hade redan varit där.
Sade Enrique varför ni skulle till Stockholm?
Nej, bara att han måste träffa en annan kille för att hämta saker av honom. Enrique sade att den andra killen sade att jag inte skulle vara orolig, att det inte var något kriminellt.
När du skulle skjutsa Enrique till Stockholm, skulle du få någon betalning för det?
Ja, men jag har inte fått betalt.

HEMLIG

I vad skulle du få betalt?
3000 kronor och fem gram kokain. Men jag har inte fått någonting. Eftersom Enrique inte lyckades göra jobbet som han skulle göra. Så vi återvänder hem utan att göra jobbet klart eller jobbet som han skulle göra klart så vi åkte hem eftersom han inte fick jobbet klart som han skulle göra. De frågade mig om jag skulle köra dem igen men jag vägrade, jag insåg att det är något fel.
Vad var det för jobb Enrique skulle göra?
Han har inte sagt något till mig.
Vilket datum åker ni till Stockholm?
Jag kommer inte ihåg, vilket datum var onsdag?
Tänker du på 13 september?
Vi kom klockan 23 till Stockholm. Sedan trodde jag att vi skulle sova över på hotellet, ni kan titta på gps på min mobil.
Vem var du med då när du kom till hotellet i Stockholm?
Med den lilla killen Enrique.
Vart låg hotellet någonstans?
Jag vet inte, det är ett litet hotell i Stockholm.
Vet du vad hotellet heter?
Jag vet inte, killen sade höger, vänster, höger. Men det finns i min gps. Jag vill berätta hur det gått till. Jag varken gjorde någonting eller visste att man skulle göra någonting.
Så då förstår jag det som att ni åker till Stockholm du och Enrique på dagen, onsdagen den 13 september?
Ja, vi kommer dit runt elva på kvällen. Om det var onsdag.

Du är inte säker på att det var onsdagen?
Jag är säker att det var onsdag eftersom dagen efter kom a-kassa till mitt konto.
Tänker om vi försöker få det i ordning, vilken dag är det du köper knark?
Det kan vara långt innan denna dagen.
När ber dem dig köra Enrique till Stockholm?
Det är på eftermiddagen runt 15–16 på eftermiddagen.
Vilken dag då?
På onsdagen.
Så då åker ni direkt upp till Stockholm?
Ja.
Hur åkte ni till Stockholm?
Med min bil, eller min flickväns bil.
Vad är det för bil?
Volvo.
Kan du registreringsnumret?
EWZ
Kan du siffrorna också?
361.
Bilen, den står på [redacted]. Vad är eran relation?
Det är min flickvän.
Hur försörjer du dig?
A-kassa.
Har du något jobb?
Det har jag inte, men jag gör mitt bästa och kämpar för att hitta.
Bor både du och [redacted] på eran adress?
Nej, hon kommer bara då och då till mig.
Vart bor hon?
Jag vet inte exakt var, men här i Malmö. Lite hos sin syster lite hos mig.

HEMLIG

Har ni fler adresser som ni bor på?
Jag har bara en.
[redacted] **vad jobbar hon med?**
A-kassa.
Hur ser eran ekonomi ut?
Det är ingen bra ekonomi, jag lever knappt från månad till månad.
Vilka brukar den bilen EWZ 361?
Den som behöver den.
Vart brukar den stå parkerad?
Framför hyreshuset där jag bor.
Hur många nycklar har ni till den bilen?
En.
Brukar ni låna ut bilen?
Inte direkt.
Hur ofta brukar du använda den?
Det beror på, nästan varje dag.
När använde du den senast?
I förrgår.
Men det var du som använde den till Stockholm?
När?
Den 13 september?
Ja.
Brukar du vara i Stockholm?
Nej, bara denna gången och aldrig mer.
Varför har du den bilen i Stockholm den 13 september EWZ 361?
Jag skjutsade den där killen.
Berätta så detaljerat som möjligt om vad som händer när du är i Stockholm?
Vi kommer dit efter tio, elva, den där killen sade att vi skulle gå till hotellet där vi skulle sova. Överenskommelse att vi ska åka tillbaka direkt när han kommer. Vi kan inte åka tillbaka utan att vi har sovit först. Det fanns en till kille. När vi kom till hotellet vi hade inga pengar på kortet, Den där killen sade att han skulle ringa upp någon som skulle överföra pengar till hans kort. Men sedan åkte vi till det andra stället där han fick de pengarna. Den som kom, han gick upp och satte sig i bilen, han satte sig i bilen och vi körde lite. Sedan åkte jag till hotellet och sov. Jag fick kod för hotellet. Den som bad mig att skjutsa killen till Stockholm det var han som sade vilken kod jag skulle använda. Så jag vet inget mer, jag skulle berätta mer om jag visste mer. Så dagen efter när jag vaknade den killen kom till hotellet, då menar jag Enrique. Sedan glömde jag min telefon i rummet. Klockan tolv så måste man lämna rummet och gå ut. Vi åkte därifrån, sedan skulle vi ta ett hotell igen. Vi trodde det var samma hotell. Vi trodde det var samma, men det var samma namn fast i andra delen av staden. Sedan när vi vaknade vid sex eller sju vi åkte till Löddeköpinge sedan tillbaka och sedan till Malmö.
När ni var på andra hotellet med samma namn, vad gjorde ni där?
Vi bara sov där i tre timmar.
Hade ni bokat ett rum där?
Ja.
Sedan berättade du att ni åkte till Löddeköpinge?
Till Löddeköpinge eller Norrköping, ni kan se min GPS. Jag försöker inte gömma något allt står i GPS. Så den lilla killen gjorde inte jobbet klart, vi åkte tillbaka till Malmö. Det var allt, vi kunde inte få någonting. Det är bra.
Det är bra?
Det är bra att han inte gjorde det han skulle göra, det var skit där uppe.
Vet du vad han skulle göra?

HEMLIG

Nej det gömde de för mig. Sedan ville jag inte ha någonting med dem att göra.
Vi går tillbaka till att när ni åker till ett annat ställe för att få pengar?
Den lilla killen han skulle få pengar på hotellet där vi sov, där vi skulle sova.
Var det samma hotell med samma namn fast på andra sidan av staden?
När vi kom vi sov på ett hotell, jag kommer inte ihåg vad för hotell. Det vara bara jag som sova på hotellet, inte Enrique han var inte med mig.
Sedan åkte ni till ett annat hotell för att få pengar?
När vi kom till Stockholm, vi åkte till ett hotell som inte hade något med oss att göra där träffade vi mannen.
Vet du vad han heter?
Nej, vet bara att han är en arab.
Gav han er kontanter?
Nej, jag borde sova där vi kom. Men man måste betala med kort. Enrique har kommit överens med mannen att han skall få pengar av honom. Det är hotellet där vi kom, sedan åkte vi till ett annat hotell där vi skulle få pengarna. Så jag körde dem hit och dit, sedan de gick ut och de gjorde det skulle göra. Vi åkte till olika bensinmackar men det var inget speciellt. De båda två gick ut från bilen vid fyra på morgonen och jag gick till hotellet för att sova.
Vem är det som ber dig köra Enrique till Stockholm?
Han som heter Adi.

Paus i förhöret klockan 10:06 för att fixa inspelningen.
Återupptas 10:06

Är det Adi som ger dig kod till hotellet?
Ja.
Träffar du Adi i Stockholm?
Nej, bara telefon. Det skulle vara konstig om jag frågade vad som händer, han sade bara att vi skulle sova över där så jag hade ingen aning om vad som händer där. Jag hade misstankar, jag misstänkte något det är dumt att bara tänka att man skulle vara inblandad i något sådant, det är bara dumt. Hade inte en tanke att det skulle vara det, bara att åka till Stockholm och tillbaka, bara det. Inget kriminellt, du skall bara skjutsa honom sedan en överföring och tillbaka.
Adi, vad heter han mer än adi?
De kallar honom även Abido.
Har du träffat honom någon gång?
Ja i Rosengård men det var långt innan jag åkte till Stockholm.
Hur ser han ut?
Han är ganska lång, han har skägg med mustasch och skägg
Går skägget runt munnen bara?
Ja.
Vet du hur gammal han är?
Kanske tjugo år.
Så du och Enrique kommer till ett hotell, där finns en annan kille. Han skall betala Enrique men har inga pengar. Förstår jag rätt då?
Nej, jag har ingen aning. Men man skulle betala hotellet, men kunde inte det då det inte fanns pengar på kontot.
Var det killen på hotellet som du sade var arab?
Ja.
Åkte ni till ett annat hotell då för att få pengar?
Ja.
Vem mötte ni på det andra hotellet?
Jag vet inte, jag gjorde ingenting det var Enrique som gjorde allt.
Så du körde enrique till det hotellet?

HEMLIG

Ja.

Är det de hotellet med samma namn på en annan sida av staden?
Ja.
Gick enrique ut ur bilen då, när ni kom till hotellet, alltså det andra hotellet?
Nej, mannen väntade på oss och gav pengar genom fönstret.
Hur såg den mannen ut?
En arab med skägg.
Hur lång var han ungefär?
Jag vet inte, han var inte för lång han var genomsnittlig.
Var han stor eller liten i kroppen?
Han var lite större.
Vad hade han på sig?
Jag vet inte, tröja är vad jag vet. Men är inte så säker.
Hade han hår?
Säker på att han hade skägg, men håret var kanske snaggat eller kort hår men är inte säker men jag är säker på skägg.
Killen som ni träffade på första hotellet, när ni kom till Stockholm var han med i bilen då?
Ja, han var med oss i bilen. Han var med. Men inte lång tid vi skjutsade till en bensinmack och han gick ut.

Paus i förhöret 10:19.
Förhöret återupptas: 10:41

(Visar film från hotellet i Alvik, Hotell Forenom 2023-09-14)
Är det du som är på filmen?
Ja.
Vilka är dem andra två?
Enrique den tredje killen är araben som vi träffade när vi kom dit.
Vem av killarna är Enrique?
Den i vita tröjan.
Vad är din relation till honom, Enrique?
Det är första gången som jag träffade honom, alltså när vi skulle åka till Stockholm.

Den andra killen, vad heter han, killen i svarta kläder?
Jag vet inte, han sade till mig att han en gång sålde marijuana till mig. Långt innan detta.
Sade han själv det?
Ja, men jag kommer inte ihåg honom.
Varför kommer du till hotellet?
Vi hade precis kommit till Stockholm och Enrique hade sagt att vi skulle gå dit för att sova för att han var trött. Sedan sade dem att man inte kan betala på annat sätt än med kortet, så vi måste gå dit för att lägga pengar på kortet sedan skulle vi återvända dit för att sova, det var det.
Vi uppfattar det som att ni pratar om pengar, att de skall sätta in pengar på ditt konto. Berätta mer om det?
Nej inte på mitt konto utan vilket konto som helst. Senare behövde vi inte sätt in pengar då vi hade fått en kod. Det var vid tre-fyra tiden, sedan går jag till det andra hotellet.
När åkte ni till det andra hotellet?
Vet inte, tre-fyra.
Vilken bil åker ni i då?
Volvo.
Din bil?

HEMLIG

Ja.
(Visar videon från Circle K Rissne Madenvägen 1, 2023-09-14) Berätta, vad tänker du när du får se filmen?
Jag vet inte, vi hade en colaflaska som vi fyllde med bensin. Så dem sade att de inte har bensin i bilen så jag frågade varför de inta tankar i tanken. De sade att man inte får tanka, att det är förbjudet.
Sade dem att det är förbjudet att tanka i tanklocket där man brukar tanka bilen?
De sade att det är förbjudet att tanka i flaskor. *(Tolken förtydliga att han frågar* [redacted] *varför de inte tankar utanför bilen och att* [redacted] *svarar att de förklarade för honom att det var förbjudet att tanka i flaskor.)*
Varför tankar ni i en colaflaska?
Det är Enrique som sade att han behöver det, efteråt jag skjutsade Enrique så det var ifall Enriques vän fick slut på bränsle. Sedan efter skjutsade jag Enrique till hans vän som skulle ge pengar.
Var det samma vän som ni träffade utanför hotellet som gav Enrique pengar genom fönstret?
Ja. Han steg ut ur bilen och stannade med dem så jag åkte till hotellet.
Vilka var dem som Enrique stannade hos?
En full bil, en BMW.

Hur såg den BMW ut?
Jag vill inte ljuga, den kan varit blå, den kan ha varit röd men jag tror blå jag är inte säker.

Men såg du att det var en BMW?
Ja det var en BMW. Jag tänkte att Enrique skall festa och att han skall festa och jag skall vara i rummet.
Vad var det för modell?
Bara BMW.
Var det en kombi, SUV eller sedan?
En sedan.
Du sade att det var en full bil, såg du personerna i bilen?
Nej jag såg bara den skäggiga killen som hade pengar.
Ni gör ju ett stopp på Circle K i Kungens Kurva i Stockholm innan ni stannar här, där kan man se att du tankar som vanligt i bilen, varför stannar ni här och tankar inne i en colaflaska?
Jag vet inte, det är dem som gjorde det. Jag gjorde bara som de sade, de sade kör hit kör dit.
Vad är det som händer inne i bilen, ni sitter ju länge i bilen?
Inget speciellt, de tankade och det rann ut från flaskan och vi torkade lite.
Har ni diskuterat mer om pengar under resan i Stockholm?
Nej.
Har du träffat fler personer i Stockholm än dem du redan nämnt?
Nej. Dagen efteråt, den tredje dagen träffade vi ett par turkar och en polack. Det gick snabbt, det var bara på morgonen. Vi bara träffade dem de kom i närheten av oss, de gick in i Stockholm och vi åkte till Malmö. Jag vet inte vad de pratade om. Jag ville bara åka hem för det var nog för mig. Man kan hitta allt på min GPS.
Vem pratade med dem?
Enrique.
Hur såg dem ut?
En var som en turk, den andra som en arab och den tredje som en polack tror jag. Jag vet att dem framförde BMW den lilla en 111 en vit.
Turken, beskriv honom så noggrant som du kan?
Kort hår, skägg, alla hade luvor på huvudet.
Hur var hans kroppsbyggnad och längd?

HEMLIG

Lite längre än mig som är 175 cm så kanske 180.

Araben, beskriv honom?
Det har jag redan beskrivit, det var bara två i bilen. Jag sade turk men det var inte turk det var en arab från Egypten.
Vet du att han var från Egypten?
Ja han sade det till mig. Sedan har jag sett honom ett par gånger i Malmö.
Sade dem vad de hette araben och polacken?
Nej. Enrique känner dem mycket väl.
Hur vet du det?
När dem träffades, dem var ganska högljudda.
Hur såg polacken ut?
Som en riktig polack han hade skägg som polisonger, jag tror att han var polack och skägget var som polisonger.
Du sade förut att du inte visste vad de skulle göra men att du misstänkte att det var något kriminellt, varför frågade du inte vad de skulle göra?
Jag frågade dem, men Enrique sade bara att han skulle träffa en man och han skulle ge honom något. Men det gjorde han inte, inte ens det.
Vad menar du med det?
Att han skulle träffa någon men han gjorde inte det.
Men det verkar som ni träffar flera stycken?
Under tiden han var med mig träffade han ingen. När han gick själv vet jag inte om han träffade någon, jag var på hotellet och sov.
BMW som du beskrev var full, du beskrev att den var blå. Var den ljusblå eller mörkblå?
Jag vet inte.
Men sedan såg du en annan BMW 111 som var vit, stämmer det?
Ja, samma dag som när vi ska hem. Jag vill berätta allt så ingen kan säga att jag inte sagt något.
Vart träffade ni dem med den vita BMW?
Någonstans i Stockholm, tror Lemongarden. Jag är inte säker men tror det.
Har du något annat som du vill tillägga?
Nej.
Har Advokaten några frågor?
ADV: Nej.
Vad är din inställning till brottsmisstankarna?
Jag förnekar, jag är oskyldig jag hade ingen aning vad som skulle hända. Jag kan inte bli skyldig för något jag inte visste om.

Förhöret avslutas.

Polisen

Förhör

TRANSKRIBERAT Förhör #2

Signerat av

Signerat datum

Enhet	Diarienr
Region Stockholm, Grova brott 4 PO Sthlm City	5000-K1147925-23

Hörd person	Personnummer
[redacted]	19750810-6957

Den hörde är	ID Styrkt	Sätt	Ställning till misstänkt - målsägande - vittne
Misstänkt	Ja	Känd av Polis	

Tolk	Språk
Tolknummer: 698	Kroatiska

Anledning till förhör / Misstankar som misstänkt har underrättats om	Underrättad om misstanke
Mord, Fullbordat, Medhjälp till	2023-10-10

Ytterligare information om anledning till förhör

Du, [redacted] är misstänkt i första hand medhjälp till mord, i andra hand grovt skyddande av brottsling

En eller flera personer har tillsammans och i samråd den 11 september 2023, eller dessförinnan, fattat beslut om att mörda [redacted], och under tiden 11-13 september 2023 även planerat utförandet och anstiftat andra att utföra mordet.

Personer som anlitats för att organisera och utföra mordet har utsett ett område där skjutningen skulle ske, Vasastan i Stockholm. Offret [redacted] har den 13 september 2023 lockats till platsen där en skytt på nära håll avlossat flera skott som träffat [redacted]. [redacted] avled av skadorna. [redacted] har anlitats före brottet för att vara behjälplig i utförandet, bl a genom att agera chaufför åt en eller flera av utförarna i nära anslutning till mordet och i samband med det vara med vid diskussion om utfallet av brottet och vederlag härför. [redacted] agerande har varit en nödvändig förutsättning för fullgörandet av brottsplanen och [redacted] har härigenom främjat gärningen med råd och dåd. [redacted] har i vart fall genom ovan agerande hjälpt den som begått brott att komma undan, undanröjt bevis eller på annat liknande sätt motverkat att brottet upptäcks eller att någon lagförs för det. Brottet ska bedömas som grovt eftersom det avser allvarlig brottslighet och brottet har föregåtts av noggrann planering.

Underrättad om 12 § FUK	Underrättad om rätt till försvarare	Godtar den försvarare som rätten förordnar	Försvarare/ombud närvarande
Ja			Ja

Försvarare/ombud önskas

Försvarare Anna Ekström medverkade på telefon

Förhörsledare	Förhörsdatum	Förhör påbörjat	Förhör avslutat
Anton Rask	2023-10-11	09:09	11:31

Förhörsplats	Typ av förhör	Förhörssätt
Arresten Malmö	RB 23:6	Videobandsförhör
Förhörsvittne	Utskrivet av AR	Ljudbandsförhör

Berättelse

K1147925-23

HEMLIG

Hörd person: [redacted]
Förhörsledare: Anton Rask
Biträdande förhörsledare: Siobhan Jansson

Övriga närvarande:
Advokat: Anna Ekström
Tolk:

Datum: 2023-10-11

När den hörde talar utan tolk är detta markerat i kursiv text

H = Hörd person
FL = Förhörsledare
FL2 = Biträdande förhörsledare
A= Advokat

FL2: Spelningen.

FL: Så då startar vi förhöret och klockan är 09:09…

H: (Gör ljud).

FL: … och som igår så kommer jag först berätta dina rättigheter och sen så kommer jag berätta misstanken. Du har ju rätt till att (ohörbart 00:00:26) försvarare närvarande som du har via länk här idag. Du har rätt till tolk som du har här idag. Du har rätt till att inte behöva yttra dig över misstanken och inte heller i övrigt behöva medverka i utredningen av din egen skuld. Du har rätt att ta del av utredningsmaterial i den mån det kan ske utan men för förundersökningen. Och du har rätt att ta del om misstanken mot dig skulle förändras. Staten betalar kostnaden för en offentlig försvarare men om… ja. Men om du döms för ett brott kan du bli skyldig att betala tillbaka hela eller delar av kostnaden av ditt försvar.

H: Okej, okej.

FL: Möjligheten till strafflindring när det inte är föreskrivet lindriga straff än sex månaders fängelse, om du som tilltalad lämnat uppgifter som är av väsentlig betydelse för utredningen av brottet. Detsamma gäller om du som tilltalad lämnat uppgifter som är av väsentlig betydelse för utredningen om någon annans brott för vilket det inte är föreskrivet ett lindrigare straff än sex månader, eller någon annans försök, förberedelse eller stämpling till ett sådant brott om gärningen är belagd med straff. Förstår du dina rättigheter?

H: Yes, yes, yes, (ohörbart 00:03:36). Yeah but (ohörbart 00:03:40).

FL: Vi kommer… Nu tar jag misstanken. Och jag läser hela misstanken och sen så kommer du få möjlighet att berätta. Du [redacted] är misstänkt i första hand medhjälp till mord i andra hand grovt skyddande av brottsling.

T: Förlåt den andra?

FL: I andra hand grovt skyddande av brottsling. En eller flera personer har tillsammans och i samråd den 11 september 2023.

T: 11:e?

HEMLIG

FL: 11 september. Eller dess för innan fattat beslut om att mörda [redacted] Och under tiden 11:e till 13 september 2023 även planerat utförandet och anstiftat andra att utföra mordet. Personer som anlitats för att organisera och utföra mordet har utsett ett område där skjutningen skulle ske, Vasastan i Stockholm. Offret [redacted] har den 13 september 2023 lockats till platsen där en skytt på nära håll avlossat flera skott som träffat [redacted].

H: (Ohörbart 00:06:27).

FL: [redacted] avled av skadorna. Du [redacted] har anlitats före brottet för att vara behjälplig i utförandet.

A: Förlåt jag bara bryter in… Jag missade bara ett begrepp anlitats före brottet för att vara behjälplig med vadå sa du?

FL: I utförandet.

A: Okej.

T: (Ohörbart 00:07:06).

FL: Utförandet. Bland annat...

H: Jag har inte alls medverkat i någonting sånt.

FL: Jag tänker jag berättar hela misstanken och sen så kommer jag be dig att berätta. Bland annat genom att agerat chaufför åt en eller flera av utförarna, i nära anslutning till mordet och i samband med det va… vara med vid diskussion.

T: Och?

FL: Vara med vid diskussion. Om utfallet av brottet och vederlag här för. [redacted]gerande har varit en nödvändig förutsättning för fullgörandet av brottsplanen, och [redacted] har härigenom främjat gärningen med råd och dåd.

T: Förlåt med råd… råd och?

FL: Dåd. Du [redacted] har i vart fall…

H: (Gör ljud).

T: Förlåt du [redacted] (ohörbart 00:09:10)?

FL: Har i vart fall genom ovan agerande hjälpt den som begått brott att komma undan, undanröjt bevis eller på annat liknande sätt motverkat att brottet upptäcks eller att någon lagförs för det. Brottet ska bedömas som grovt eftersom det avser allvarlig brottslighet, och brottet har föregåtts av noggrann planering. Förstår du misstankarna som är riktade mot dig?

H: Yeah, yeah but I… Ja jag förstår det men ja dom har sagt bara att jag ska skjutsa killen till Stockholm och sen ta honom tillbak, det finns ingenting med knark att göra. Så jag har ju aldrig haft någonting med göra… att göra med dom där människorna. Av en slump ja jag råkade köpa vissa saker av dom så dom bad mig att jag ska skjutsa killen (ohörbart 00:11:20) dit. Och vi har kommit dit men jag kommer inte ihåg exakt vilken dag det var.

HEMLIG

Så vi bodde… åka till ett hotell. Men där ingen hade pengar på kortet. Och han gick till en kille (ohörbart 00:12:15) träffade en skäggig kille som, som gav honom pengar som skulle överföra sätta pengar på kortet. So we can go i hotell. Ja så att vi kan betala hotellet. Och sen… sen när, när vi gick till hotellet då kom en kille till. Och dom sa åt mig att jag ska skjutsa dom och vi körde genom Stockholm hit och dit och (ohörbart 00:13:10) gånger och sen… (Ohörbart 00:13:11)… jag skulle lämna dom på ett pla… på ett ställe och sen åka till hotellet. (Ohörbart 00:13:19).

Och imorgon det liten kille (ohörbart 00:13:32). Jag öppnade på hotellet med en (ohörbart 00:13:48) rummet med hjälp av en kod och sen dagen efteråt jag… dom sa åt mig att jag ska skjutsa honom tillbaka. Men eftersom jag glömde min telefon i rummet så jag ringde till hotellet och sa till dom att jag måste hämta min telefon som stannade i rummet. Men sen den där kille han ville sova över i samma hotell och sen att vi skulle åka hem.

FL: (Ohörbart 00:14:31) vad sa du sista (ohörbart 00:14:31)?

H: Sen men den där kille han… när vi… sova på samma hotell och sen vi… att vi skulle åka hem. Och det är inte samma hotell utan det är ett hotell på andra sidan av Stockholm så vi sov i den andra hotellet. Och hela tiden och (ohörbart 00:15:02) he say jag måste gå bara till Löddeköpinge, och jag säger (ohörbart 00:15:09) varför (ohörbart 00:15:10)… Och killen han ville (ohörbart 00:15:19) Löddeköpinge men jag sa nej jag, jag tänker köra dit hit bara och jag vill åka hem. Och hela tiden jag visste inte, hela tiden vad är det som, som händer eller vad dom gör (ohörbart 00:15:37) ingen aning. Jag hade ingen aning.

Och sen när vi gick till den… det där hotellet och vi sov fram till 19 eller 20 på kvällen. 19, 20 på kvällen ja. And then (ohörbart 00:16:14) go to Löddeköpinge and tillbaka (ohörbart 00:16:17) bara gå (ohörbart 00:16:18) tillbaka nothing is happen. Sen Löddeköpinge sen jag körde tillbak och sen ja vi ja vi reste tur retur man kan säga dit och hit och jag stannade inte någonstans på vägen. Och vi kom till Stockholm klockan fyra, fem på morgonen. Och jag sovde på tankstation… Och jag somnade på en bensinmack och sov fram till klockan nio och sen vi åkte dit. (Ohörbart 00:17:03). Jag har ju varken sett eller (ohörbart 00:17:20) någonting, jag svär.

FL: Du sa (ohörbart 00:17:33) av en slump så fick dom mig att köpa saker av killarna vad, vad… eller vad fick dom dig att köpa?

H: Vadå? (Ohörbart 00:17:51) little kokain (ohörbart 00:17:53).

FL: Kokain (ohörbart 00:17:55).

H: Kokain i det i Rosengård det dom dealar (ohörbart 00:18:09).

FL2: (Ohörbart 00:18:21).

H: Jag verkligen visste inte att det hände någonting sånt jag tänkte att det kan handla om knark eller någonting (ohörbart 00:18:45). Ingen chans att jag.

FL: Ingen chans att du har vadå?

H: Ingen chans att jag ju ens tänkt på någonting sånt att någon ska mörda någon (ohörbart 00:19:09).

HEMLIG

FL: Och köpte du narkotika av dom då?

H: Ja förut, förut.

FL: (Ohörbart 00:19:39). Och var det då dom bad dig skjutsa en kille till Stockholm?

H: Ja, ja efter, efter att jag köpte knarket, knarket.

FL2: Vem var den här killen?

T: Som han skulle skjutsa?

H: En liten kille en, en alban. Kommer inte ihåg (ohörbart 00:20:19) vad heter han.

FL2: Du vet inte vad han heter?

H: Enrique. Han sa att han heter Enrique, men vad han heter jag har ingen aning.

FL2: Vet du var han bor?

H: Det är ja runt omkring i Rosengård.

FL2: När du åkte upp till Stockholm vem var det du skjutsade upp?

H: Den där killen.

FL2: Bara den killen?

H: Bara. Ja och en andra kille vi… Det, det var en annan kille som kom efteråt när vi skulle sova på ett hotell, han kom lite senare. För att vi hade inga pengar på… Men eftersom vi inte hade pengar, pengar på kortet. Man kan hitta på en GPS på min telefon.

FL2: Kom den killen till hotellet som ni var på?

T: Den andra killen?

FL2: Den andra killen som inte är Enrique.

H: Nej, nej när vi kom han har ju redan varit där.

FL: Sa Enrique varför ni skulle till Stockholm?

H: Nej, nej bara jag måste hämta något from en kille till andra kille… Det att jag måste träffa den andra kille och den andra kille jag, jag är inte rädd för att jag gjorde något kriminellt.

FL: Vad sa du där att han… Vem var inte rädd för att (ohörbart 00:23:22) kriminell?

H: Den… Enrique. Ja Enrique sa till… den killen sa till mig att, att jag ska inte vara orolig att det är inget kriminellt.

FL2: När du skulle skjutsa Enrique till Stockholm skulle du få någon betalning för att göra det?

H: Ja men jag har inte fått betalt.

HEMLIG

FL2: I vad skulle du få betalt?

H: Tretusen kronor och fem gram kokain. Men jag har inte fått (ohörbart 00:25:06). Eftersom Enrique han, han lyckades inte göra jobbet som han borde… som han skulle göra.

FL: Vad sa du lyckades inte?

H: Göra jobbet som han, som han skulle göra. Så vi återvänder hem, så vi återvänder hem utan att göra jobbet klart eller (ohörbart 00:25:53) jobbet som han skulle göra klart så vi återvänder hem och vi fick inte betalt eftersom jobbet inte var klar.

FL2: Är du okej?

H: Dom frågade mig om jag skulle köra honom igen men jag vägrade, jag insåg att det, att det är något fel.

FL: Vad var det för jobb Enrique skulle göra?

H: Han har inte sagt någonting till mig.

FL2: Vilket datum åkte ni till Stockholm?

H: Jag kommer inte ihåg exakt. Onsdag, onsdag på morgonen jag går ut till… Onsdag, onsdag vilken dag som är där onsdag.

FL: Onsdag.

H: Onsdag. Ja vilken datum var onsdag?

FL: Vänta jag ska kolla… Tänker du på 13 september?

H: Jag tror onsdag var 13:e. (Ohörbart 00:28:23) jag går till (ohörbart 00:28:24) jag bara jag… I came there like 11 o' clock in the evening. Vi kom klockan 23 till Stockholm. Och jag trodde att vi ska sova över på hotellet. Ni kan titta på GPS på min mobil.

FL2: Och vilk… vem var du med då när du kom till Stockholm till hotellet?

H: Med den lilla kille Enrique.

FL2: Vart låg det här hotellet någonstans?

T: Vart?

FL2: Vart låg hotellet någonstans?

H: Jag vet inte, I really don't know (ohörbart 00:29:48) I have everything in my gps I don't… I really don't know it's like little hotel in Stockholm and you must come he say you do parking i really don't know.

FL2: Vet du vad hotellet heter?

H: Jag vet inte den där kille han sa åt mig höger vänster höger.

HEMLIG

FL2: Okej.

H: Men det finns i gps. I don't lie really I (ohörbart 00:30:29). Ja jag vill berätta hur det har har gått till. Jag varken gjorde någonting eller visste att man ska göra någonting.

(Tystnad i 43 sekunder)

FL: Så då förstår jag det som att ni åkte till Stockholm du och Enrique på dagen onsdag den 13 september.

H: Ja vi har kommit dit runt 11 på kvällen. Om det var onsdag.

FL: Du, du är inte säker på att det var onsdag eller?

T: (Ohörbart 00:32:11) A-kassa ja?

H: Yeah, yeah. Ja, ja jag är säker att det var onsdag eftersom dagen efteråt kom A-kassa på mitt konto.

FL: Jag tänker om vi försöker få det i ordning, vilken dag är det som du köper knark?

H: Ja det kan vara långt innan den här dagen.

FL: Och när (ohörbart 00:33:07) dom ber dig köra Enrique till Stockholm?

T: Och?

FL: När är det dom ber dig köra Enrique till Stockholm?

H: Det är på eftermiddag vid tre, fyra tiden.

FL: Vilken dag då?

H: På onsdag.

FL: Så då åker ni direkt upp till Stockholm?

H: Ja.

FL2: Hur kom ni till Stockholm?

T: Hur kom?

FL2: Hur åkte ni till Stockholm?

H: Med min bil.

FL: Sa du med min bil?

T: Min bil.

H: Min bil, min… Nej min flickväns bil.

FL2: Vad är det för bil?

HEMLIG

H: Volvo.

FL2: Kan du registreringsnumret på?

H: (Ohörbart 00:34:46), [redacted]… (OHÖRBART 00:34:52) [redacted].

FL: [redacted]

FL2: Tack. Och, och till försvararen bara så skrev [redacted] på blocket.

A: Okej tack.

FL2: Och visade där.

FL: Kan du siffrorna också?

H: [redacted]

FL: Bilen står ju på… den bilen står på en [redacted] vad är eran relation?

H: Min flickvän, min flickvän.

FL: Jag tänker vi går till (ohörbart 00:36:12) hur försörjer du dig?

H: A-kassa.

FL: Har du något jobb?

H: Det har jag inte men jag gör min bästa jag kämpar för att (ohörbart 00:36:46).

FL: Bor både du och [redacted] på eran adress?

H: Nej hon kommer bara då och då till mig.

FL: Vart bor hon?

H: Jag vet inte exakt var det är här i Malmö hon bor lite hos sin syster lite hos mig.

FL2: Är du okej?

H: (Ohörbart 00:37:52).

FL: Har ni flera adresser som ni bor på?

H: Inte jag, jag har bara en.

FL: [redacted] vad jobbar hon med?

H: A-kassa.

FL: Hur ser eran ekonomi ut?

H: Ja det är inge bra ekonomi jag lever från… knappt från månad till månad. Eller knappt

HEMLIG

överlever från månad till månad.

FL: Och den här bilen då [redacted], vilka brukar den bilen?

H: Ja den som behöver den.

FL: Var brukar den stå parkerad?

H: Framför (ohörbart 00:39:32) där jag bor.

FL: Och hur många nycklar har ni till den bilen?

H: En.

FL: Brukar ni låna ut bilen?

H: Inte, inte, inte direkt.

FL: Hur ofta brukar du använda den?

H: Ja det beror på nästan varje dag.

(Tystnad i 28 sekunder)

FL: Och när använde du den senast?

H: I förrgår.

FL: Men det var du som använde den till Stockholm?

H: När?

FL: Då den 13 september.

H: (Ohörbart 00:41:33).

FL: Brukar du vara i Stockholm?

H: Bara denna gången och aldrig mer.

FL: Och varför har du den bilen i Stockholm?

H: Huh?

T: Varför har du?

FL: Den bilen i Stockholm.

T: Varför var den?

FL: Varför har du den bilen i Stockholm?

H: Vilken bil?

FL: [redacted]…

HEMLIG

H: No I have this, this (ohörbart 00:42:35).

FL: Ja men då i den 13 september varför (ohörbart 00:42:40) den bilen upp till Stockholm då?

H: Ja men jag skjutsade den där killen.

(Tystnad i 39 sekunder)

FL: Berätta så detaljerat så möjligt om vad som hände när du är i Stockholm.

H: Vi kom dit efter tio, elva. Och den kille (ohörbart 00:44:04) och vi går i hotel sova. Och den där kille han sa att vi ska gå till hotellet där vi ska sova. Och jag say like… Och överenskommelse att han ska… att vi ska… att jag ska åka tillbaka direkt när han kommer. (Gör ljud) bara vi gå sova lite then we go back. Så jag har sagt vi kan inte åka tillbaka utan att sova först. Och det, det fanns en, en till en av dom.

FL: En till av… en kille…

H: En kille var i hotel där, i hotel.

FL: (Ohörbart 00:44:59).

H: (Ohörbart 00:44:59) hade inga pengar på kortet så vi kan inte hämta hotellrum, sova. När vi kom till hotellet vi hade inga pengar på, på konto… på kortet. Och den där kille han sa att han ska ringa upp någon som ska överföra pengar till, till (ohörbart 00:45:32) hans (ohörbart 00:45:33) konto eller kort. Men sen vi åkte till den andra stället där han fick dom, dom där pengarna. Och then dom två… vi körde lite och jag… den kille (ohörbart 00:46:09) came with… Den som kom han gick ut och satte sig i bilen och jag skjutsade den där kille, lilla killen som var med mig till hotellet dit och sen jag gick och la mig och sov. Yeah till hotel och… Och då… Ja och då jag fick kod för hotellet. (Ohörbart 00:47:02) Adi.

?: Adi?

H: Det Adi den som bad mig att jag ska skjutsa den där killen till Stockholm det var han som sa vilken kod ska jag använda. Så jag vet inget mer jag skulle berätta om jag visste mer. Så dagen efteråt när jag vaknade så killen… den där killen han kom till hotellet.

FL2: När du säger den killen är det Enrique?

H: (Ohörbart 00:47:55). Sen jag glömde min mobil i, eller min telefon i rummet. Och det was like after eleven (ohörbart 00:48:08)… Ja och klockan tolv man måste lämna rummet man måste gå ut. Och… och sen ja vi åkte därifrån och sen vi skulle ta ett hotell igen och vi bokade hotell vi trodde att det är samma, men det var samma hotell eller samma slags hotell men på andra sidan av stan. Och sen vi hade sovit till sex, sju och sen vi åkte till Löddeköpinge sen vi återvände och sen åkte till Malmö. Jag vet ingenting.

FL2: När ni var på det andra hotellet med samma namn vad gjorde ni där?

H: Vi, vi bara sov där i tre timmar.

FL2: Hade ni bokat ett rum där?

H: Ja, ja.

HEMLIG

FL2: Och sen berättar du att ni åkte till…

H: Till Löddeköpinge. Norrköping eller någonting sånt. (Ohörbart 00:50:10) my gps I don't hide nothing… Jag, jag försöker inte gömma någonting allt står i gps:en.

FL2: Okej.

H: Så den där lilla killen han gjorde inte jobbet klart så vi återvände till (ohörbart 00:50:32). Vi återvände till Malmö. Och det var allt vi fick… vi kunde inte (ohörbart 00:50:42) någonting. Ja jag har det bra det är bra.

FL: Det är bra?

H: Det är bra att han inte gjorde det som han skulle göra, ser du, ser du inte att det var skit där uppe?

FL2: Vet du vad det var han skulle göra?

H: Nej. Nej dom gömde det ifrån mig. Och sen jag ville inte ha någonting att göra med dom.

FL2: Jag tänker om vi går tillbaks till när du säger att ni åkte till ett annat ställe för att få pengar.

H: Det, det den lilla kille han skulle… ja vi ja där i hotellet där vi har ju sovit där han fick pengar.

FL2: Okej så…

H: (Ohörbart 00:52:07) sova där.

FL2: Om jag förstår dig rätt du berättar om ett hotell som hade samma namn fast på andra sidan stan.

H: Yeah, yeah, yeah, yeah, yeah bara… När vi kom vi har sovit på ett hotell jag kommer inte ihåg namn (ohörbart 00:52:36). Det var… det var bara jag som har ju sovit på hotellet inte Enrique han var inte med.

FL2: Och sen åkte ni till ett annat hotell för att få pengar.

H: När vi kom till Stockholm så vi har ju åkt till ett hotell som inte har någonting med oss att göra och där vi träffade den där mannen.

FL2: Okej vet du vad den personen heter?

H: Nej. Bara jag vet att han är en arab.

FL2: Gav han er kontanter?

H: (Gör ljud: nekande) ingenting. Det… Vi borde… Jag borde sova på det där hotellet där vi kom men man måste betala med, med ett kort. Så vi gå på den kille… vi gå (ohörbart 00:54:33)… Och Enrique… Och Enrique har kommit överens med den där mannen att han ska ge, att han ska få pengar ifrån honom. Och vi åkte… Det, det ett hotell där vi kom sen vi åkte till ett annat hotell där vi skulle få den. (Ohörbart 00:55:09) han ger pengarna… Så jag

HEMLIG

körde dom hit och dit och sen kom (ohörbart 00:55:26)… sen dom gick ut och dom gjorde det dom skulle göra men vi körde till olika bensinmack och det var ingenting speciellt. Och dom båda två gick ut från bilen vid fyra på morgonen. Och jag gå till hotell sova.

FL2: (Ohörbart 00:56:07).

FL: (Ohörbart 00:56:10).

FL2: Ja.

FL: Jag tänker [redacted] jag ställer lite frågor bara för att göra det tydligt för mig. (Ohörbart 00:56:27)… Vem är det som ber dig att köra Enrique till Stockholm?

H: Den där, han som heter Adi.

FL: Adi?

T: A, D, I.

H: (Gör ljud:jakande) A, D, I.

FL2: Får jag bara ta en paus och göra en ny inspelning så vi får den… Jag ska bara stoppa [redacted] och göra en ny inspelning.

PAUS

H: (Gör ljud).

FL: Är det Adi som ger dig kod till hotellet?

H: Yeah, yeah.

FL: Träffar du Adi i Stockholm?

H: (Gör ljud: nekande) bara telefon. Och jag säg till han (ohörbart 00:00:37)… Det skulle bli konstigt att jag frågar vad är det som händer och han sa bara att vi ska sova över där. Så jag hade ingen aning att det hände såna saker. Ja jag hade misstankar kunde misstänka (ohörbart 00:01:20). (Ohörbart 00:01:21) sen, sen (ohörbart 00:01:24) bara jag… men det, det är dumt att bara att tänka att man skulle vara inblandad i någonting sånt det är dumt bara att tänka på det. Inte (ohörbart 00:01:58) en enda tanke att det kunde vara det. Really, really (ohörbart 00:02:05). Det var bara att åka till Stockholm och tillbaka det var allt (ohörbart 00:02:13). Inget kriminellt dom ska bara skjutsa honom han ska träffa en människa och överföra någonting och tillbaka.

FL: Adi vad heter han mer än Adi?

H: Dom kallar honom även Abido.

FL: Har du träffat honom någon gång?

H: Ja i Rosengård men det var långt innan jag åkte till Stockholm.

HEMLIG

FL: Hur ser han ut?

H: Han är ganska lång han har skägg. Sån, sån … Mustasch och skägg.

FL: Går skägget som runt munnen?

H: Ja.

FL: Vet du hur gammal han är?

H: (Ohörbart 00:04:24) säkert 20 år.

(Tystnad i 52 sekunder)

FL: Så du… bara så att jag hänger med, så du och Enrique kommer till ett hotell där finns en annan kille han ska betala Enrique men har inga pengar förstår jag rätt då?

H: Nej, nej jag har ingen aning vad var det men man skulle betala hotellet men man kunde inte betala hotellet eftersom det inte fanns pengar på kontot.

FL: Och var det den killen på hotellet som du sa var Arab?

H: Yeah (ohörbart 00:06:37).

FL2: Jag kan fixa med vatten.

FL: Åkte ni till ett annat hotell då för att få pengar?

H: Yes, yes. Ja. (Ohörbart 00:07:00).

FL: Vem mötte ni på det andra hotellet?

H: Ja jag vet inte jag gjorde ingenting det var… allt gjorde… Det var Enrique som gjorde allt.

FL2: Så du körde Enrique dit?

T: Förlåt?

FL2: Så du körde Enrique till det hotellet?

H: Yeah, (ohörbart 00:07:33). Yeah.

FL2: Och så att vi får det rätt är det, det hotellet med samma namn fast på andra sidan stan?

H: Yeah, yeah, yeah (ohörbart 00:07:47). Yeah, yeah. Ja, ja.

FL2: Bra.

FL: Gick Enrique ut ur bilen då när ni kom till hotellet? … Alltså det andra hotellet?

H: Nej, nej mannen väntade på oss och han gav honom pengar genom fönstret. (Ohörbart 00:08:34) rutan (ohörbart 00:08:35).

FL: Hur såg den mannen ut?

HEMLIG

H: Ja, ja också en arab med skägg.

FL: Hur lång var han ungefär?

H: I helvete vad jag vet. Han var inte… han var inte för lång (ohörbart 00:09:21) genomsnittlig.

FL: Var han stor eller liten i kroppen?

H: Typ lite större.

FL: Vad hade han på sig? Alltså kläder?

H: Ja jag vet inte tröja vad jag vet… Men jag är inte så säker till det.

FL: Hade han hår?

H: (Ohörbart 00:10:49) skägget jag är säker att han (ohörbart 00:10:50) skägg men för (ohörbart 00:10:53) kanske snaggad eller kort hår jag vet inte. I alla fall jag är säkert att han hade en skägg.

FL: Mm.

FL2: (Ohörbart 00:11:14). [redacted] vill du ta en paus?

H: (Ohörbart 00:11:19) am feeling very bad i need something some medicine.

FL2: Lite mer vatten?

H: Ja lite mer vatten.

FL2: Mm ska vi ta en paus kanske?

FL: (Ohörbart 00:11:33) vi tar en… jag har en bara fråga och sen så tar vi en paus. Killen som ni träffade på första hotellet när ni kom till Stockholm var han med i bilen då?

H: Yeah, yeah, yeah, yeah… Ja, ja han var ju med oss i bilen vi skjutsade honom dit ja, ja han var (ohörbart 00:12:11). Men inte någon lång tid utan vi skjutsade honom till bensinmack och han gick ut.

FL: Men då tar vi en paus i förhöret 10:19. Och så fixar vi vatten är det någon… behöver du gå på toa eller någonting?

H: (Ohörbart 00:12:44) behöver medicin something.

A: Jag bryter in bara…

FL2: Absolut.

A: … har ni sagt till arrestpersonalen känner dom till [redacted] tillstånd?

FL2: Ja.

HEMLIG

FL: Ja (ohörbart 00:12:58) sjuksköterska igår och besökte [redacted].

A: Okej för det verkar ju som att… Alltså har ni många frågor kvar? Jag skulle väl säga att nu, nu har vi snart hållt på i en och en halv timme med tanke på att han uppenbart mår väldigt dåligt så (ohörbart 00:13:13) kanske kan avsluta snart.

FL2: (Gör ljud).

FL: Jag tänker vi har två filmer vi (ohörbart 00:13:21) visa och få lite svar på och sen efter det så har vi inte så mycket mer…

A: Nej.

FL: … tänker jag.

A: Det kanske finns någon slags… han pratar ju om den här medicinen som han ska ha fått.

FL: Ja.

A: Det kanske finns på hans rum då.

FL2: Ja men jag tänker så här vi tar en paus, jag kollar med arrestpersonalen för jag vet att dom har pratat om att han kanske får metadon eller någonting sånt, jag vet inte exakt hur det ser ut.

A: Ja.

FL2: Och sen så kanske om det funkar för dig att vi ringer upp efter… Jag vet inte exakt hur lång tid det tar men ja efter lite vattenpaus och, och eventuellt medicin då.

A: Ja, det går bra.

FL2: Ja men toppen.

A: (Ohörbart 00:13:54) bara så att dom är väl informerade om det för det just den här abstinensen kan ju till och med vara farlig.

FL2: Ja.

A: Så man inte liksom kör på för hårt och att [redacted] hamnar i ännu sämre tillstånd.

FL: Absolut.

FL2: Ja nej men absolut och vi tar det med (ohörbart 00:14:10) med dom igen.

H: (Ohörbart 00:14:10) doctor.

A: Ja.

FL2: Men jag vet att han fick besök igår men, men vi gör så och så ringer vi upp dig.

FL: Vi pratar med arrestvakterna och kollar om han kan få någon medicin eller någonting.

A: Okej gör så.

HEMLIG

FL2: Toppen vi hörs.

A: Tack.

FL2: Hej.

FL2: Och så pausar vi inspelningen.

H: Yes.

PAUS

FL2: Så.

FL: Ja du ska få se två filmklipp. Jag tänker du får se filmen och sen så när fil… när jag pausar filmen då kommer jag ställa frågor till dig och du får möjlighet att berätta. Och då Anna första filmen då är det en film från det här hotellet som ligger i Alvik där man ser [redacted] med två personer.

H: Ja det är det som jag… som jag berättade om.

FL: Ja så vi kommer visa honom filmen är liksom när [redacted] är med i bild och när han pratar och sen så har vi några frågor kring den filmen så att du vet Anna.

A: Mm, absolut jag stänger av mitt ljud så ni vet.

FL: Ja, ser du [redacted]

(Ljud i bakgrunden: knackar på dörren)

FL: Nu knackar (ohörbart 00:01:10).

FL2: Knackar på dörren bara, kom in.

?: (Ohörbart 00:01:12) ursäkta mår du bättre nu?

H: (Gör ljud).

?: Lite.

H: Lite, lite.

?: Lite det kommer bli så mycket bättre sen. Tack hej.

FL2: Det var bara sjuksköterskan som kom in försvararen så du vet.

(Ljud i bakgrunden från filmuppspelning)

H: (Ohörbart 00:01:37).

FL: Du får berätta sen [redacted].

HEMLIG

(Ljud i bakgrunden från filmuppspelning)

FL: Jag tänker [redacted] om det känns okej för dig… Nej det var ingenting förlåt nu kom du i bild här.

(Ljud i bakgrunden från filmuppspelning)

H: Jag försökte hitta toaletten.

(Ljud i bakgrunden från filmuppspelning)

FL: Och för, för att förklara för dig [redacted] där såg du att jag… det klippte i filmen och det är bara för att den här filmen ska vi visa för dig det är för din skull så då tänker vi att när du är borta på vi säger toaletten så behöver vi inte visa vad som händer då.

(Ljud i bakgrunden från filmuppspelning)

H: (Ohörbart 00:04:37) berättade sanningen (ohörbart 00:04:38) detta hotellet.

FL: Mm, du ska få förklara sen.

(Ljud i bakgrunden från filmuppspelning mellan 00:04:45-00:08:51)

H: (Ohörbart 00:08:51) money to pay.

(Ljud i bakgrunden från filmuppspelning mellan 00:09:00-00:09:23)

H: (Ohörbart 00:09:23).

FL: Tänker vi gör så här då [redacted]… Är det du som är på filmen?

H: Yeah. Ja.

FL: Vilka är dom andra två?

H: Enrique (ohörbart 00:09:48) det kille I told you we träffa han där i… Det är Enrique och den tredje kille en arab vi träffade honom när vi kom dit.

FL: Vem av killarna är Enrique?

H: Den i vita tröjan.

FL: Och vad är din relation till honom?

H: Med Enrique?

FL: Ja.

H: Det är första gången att jag träffade honom. Inte nu utan när vi skulle åka till Stockholm.

(Tystnad i 18 sekunder)

FL: Den andra killen vad heter han? Killen i svarta kläder.

HEMLIG

H: Jag vet inte vad heter han bara… han säger till mig (ohörbart 00:11:32)… han sa till mig att han en gång sålde, sålde maj… marijuana till mig. Långt innan, innan dess.

FL: Sade han själv det?

H: Ja. Men jag kommer inte ihåg honom.

(Tystnad i 39 sekunder)

FL: Och varför kommer du till hotellet?

H: (Ohörbart 00:12:57) precis kommit till Stockholm. Och Enrique har ju sagt att vi ska gå dit (ohörbart 00:13:09) sova för att han var ju trött. Och sen dom sa att man kan inte (ohörbart 00:13:21) betala något på något annat sätt än med kortet. Så vi måste gå dit för att lägga pengarna på konto… på kortet och sen vi skulle återvända till hotellet för att sova... Och det var det.

FL: Och vi uppfattar det som att man pratar… att ni pratar pengar att dom ska sätta in pengar på ditt konto vad… berätta mer om det.

H: Nej, nej, nej, nej… Inte på mitt konto utan vilket konto som helst. Men imorgon man behövde inte sätta pengarna på konto för att jag har fått kod bara kod.

FL: Vad sa du imorgon?

H: (Ohörbart 00:14:51) imorgon, senare, senare. Nej inte imorgon det var sen, senare. Senare. Ja efteråt. Det var vid tre, fyra tiden. Yeah och then (ohörbart 00:15:11) go på den andra hotell… Sen vi skulle åka till den andra hotellet.

FL: När åkte ni till det andra hotellet?

H: Jag vet inte tre, fyra.

FL: Vilken bil åker ni i då?

H: Volvo.

FL: Din bil?

H: (Ohörbart 00:16:02).

FL: (Ohörbart 00:16:12). Då till försvaret så visar jag en ny film då är dom på en Circle K mack i Rissne och då kan man se på övervakningsfilmen hur… Det är [redacted] och då samma killar som på hotellet hur dom tankar in i baksätet i bilen.

A: (Ohörbart 00:16:34) tankar in i baksätet?

FL: Ja på bil… på bilen ja precis.

A: Okej.

FL: Dom tar med, dom tar med pumpen in och sätter sig i baksätet.

HEMLIG

A: Okej ja.

(Tystnad i 19 sekunder)

FL: Och samma här [redacted] jag visar filmen och sen så får du berätta vad som händer.

(Tystnad i 32 sekunder)

H: (Ohörbart 00:17:55).

FL: Yes… Titta nu.

(Ljud i bakgrunden från filmuppspelning)

H: Yeah. (Ohörbart 00:18:31).

(Tystnad i 21 sekunder)

FL: Och bara till dig försvaret så du vet vad som händer på filmen nu har en utav killarna tagit med sig bensinpumpen och satt sig med den i baksätet in i bilen och [redacted] har också gått in och satt sig i bilen så alla killar sitter i bilen i detta nu.

A: Tack.

(Tystnad i 17 sekunder)

FL: Och till försvaret nu har man tankat klart [redacted] går ut ur bilen och går in och tittar i baksätet av (ohörbart 00:19:40)…

H: (Ohörbart 00:19:41).

FL: … bensinpumpen.

(Tystnad i 25 sekunder)

H: (Ohörbart 00:20:07)… (Ohörbart 00:20:15)

(Tystnad mellan 00:20:15- 00:21:16)

H: (Gör ljud). (Ohörbart 00:21:23).

FL: Och till försvaret killen i svarta killar som [redacted] inte vet vem det är han går och sätter sig i en taxi och [redacted] och den killen han har beskrivit är Enrique åker ifrån bensinstationen.

A: Okej tack.

(Tystnad i 29 sekunder)

FL: Så [redacted] vad, vad tänker du när du får se filmen?

H: Ja jag vet inte vad (ohörbart 00:22:41)… vi hade en (ohörbart 00:22:43)… colaflaska, colaflaska. Colaflaska som vi fyllde med bensin. Yeah dom säg dom har ingen bensin på bilen I ask them... Så ja dom sa att dom inte har någon bensin i bilen så jag frågade varför ni inte fyllde… Utanför… bensintanken utanför. Ja dom, dom… Dom sa att man inte får tanka

HEMLIG

att man inte får tanka där. Att det är förbjudet.

FL: Sa dom att det är förbjudet att tanka i tanklocket där man brukar tanka bilen?

H: Nej dom har ju sagt att det är förbjudet att tanka in i flaskor.

(Tystnad i 16 sekunder)

T: Ska jag upprepa sista två meningar?

FL: Ja.

H: Jag fråga dom varför dom inte tankade utanför i flaskan dom sa att det är förbjudet att tanka i flaskor.

FL2: (Ohörbart 00:24:50).

FL: (Ohörbart 00:24:54).

FL2: [redacted]

H: Yeah.

FL2: Jag ville bara se att du var med.

(Tystnad i 33 sekunder)

FL: Varför tankar ni i en colaflaska?

H: Det är Enrique som sa att han behöver det och sen efteråt jag skjutsade Enrique. Så han friend… I så fall om hans vän stannade eller blir utan bränsle.

FL: Så det var därför dom tanka i (ohörbart 00:26:28)…

H: Yeah, yeah, yeah, yeah och… Så det… sen efteråt jag skjutsade Enrique till, till hans vän som skulle ge pengar. (Ohörbart 00:26:57).

FL: Var det samma vän som ni träffade utanför hotellet som gav Enrique pengar genom fönstret?

H: Ja. Ja han steg ut ur bilen och stannade med dom och jag gick eller åkte till hotellet.

FL: Och vilka var dom?

H: Vadå dom?

FL: Som Enrique stannade hos?

H: Det var full bil. En BMW.

FL: En full bil en BMW?

H: (Ohörbart 00:28:23).

HEMLIG

FL: Och hur såg den BMW:en ut?

H: Ja, jag vet inte (ohörbart 00:28:42). Jag vill inte ljuga någonting det, det var en blå var det, blå BMW… nej röd, röd nej blå BMW. Blå jag tänker blå men jag är inte säker. Jag är inte så säker.

(Tystnad i 17 sekunder)

FL: Men såg du att det var en BMW?

T: Förlåt?

FL: Men såg du att det var en BMW?

H: Ja det är en BMW. Och jag tänkte att Enrique ska åka och festa och han ska festa och jag ska sova i rummet.

FL: Vad… förlåt vad sa du sista där?

H: Jag ska… Han ska festa… (ohörbart 00:29:51) tänk… trodde att Enrique ska gå och festa och han ska festa och jag ska vara inne i rummet.

FL: Den här BMW:en vad var det för modell?

H: Nej. Bara BMW.

FL: Var det en kombi eller var det en SUV eller var det en sedan?

H: Ja en, en sedan.

FL: En sedan.

?: Mm.

FL: Du sa att det var en full bil såg… såg du personerna i bilen?

H: Nej jag såg bara den där skäggiga killen som, som hade pengar.

FL: Ni gör ju ett stopp på Circle K i Kungens kurva i Stockholm innan ni stannar här, där kan man se att du, du tankar som vanligt i bilen. Varför stannar ni här och tankar (ohörbart 00:31:48) in i en colaflaska? (Ohörbart 00:31:51).

T: Kan du upprepa… Ja kan du upprepa frågan?

FL: Ja sen först så kan man se att dom stannar på Circle K i Stockholm Kungens kurva och där tankar han som normalt och (ohörbart 00:32:01) åker dom hit och tankar i colaflaskan varför gör dom så?

H: Ja jag vet inte det är dom som gjorde det jag bara körde och dom sa (ohörbart 00:32:33) kör hit kör dit.

(Tystnad i 25 sekunder)

FL: Vi är snart klara [redacted]

HEMLIG

T: Förlåt?

FL: Jag tänkte bara att han… Vi är snart klara (ohörbart 00:33:08). Vad är det som händer inne i bilen när ni tankar? Ni sitter ju länge i bilen.

H: Ja inget, inget dom tankade inne och det rann ut från flaska lite så man torkade bort det… Eller det spilldes (ohörbart 00:33:53).

FL: Har ni diskuterat mer om pengar under den här resan i Stockholm?

H: Nej.

FL: Har du träffat fler personer i Stockholm än dom du redan nämnt?

H: Nej. Nej… Ja dagen efteråt vi träffade ja en till. Tredje dag. Ja tredje dag vi träffade ett par turkar och en (ohörbart 00:35:40) polack och ja vi bara träffade dom det var… det gick ganska snabbt sen vi åkte. Ja bara (ohörbart 00:35:46) på morgonen (ohörbart 00:35:48). Det (ohörbart 00:36:02) träffade dom, dom kom i närheten av oss och ja dom sen efteråt efter mötet så dom gick in… dom gick ut… nej dom gick i Stockholm och vi åkte tillbaka. Jag vet inte… Jag vet inte vad pratade de om, om. Jag ville bara åka hem för att det var nog för mig. Ja man kan hitta allt på min gps.

FL: Vem pratade med dom?

H: (Ohörbart 00:36:59).

FL: Hur såg dom ut?

H: En var (ohörbart 00:37:23) som turk och den andra som en arab och den tredje var som en ja polack tror jag. Och jag vet att dom framförde BMW den lilla 111. Vit.

FL: Om vi börjar då med dom personerna turken beskriv honom så noggrant som du kan.

H: Kort, kort hår, skägg.

FL: Kläder?

H: Ja dom alla hade luvor på huvudet.

FL: Hur var hans kroppsbyggnad och längd?

H: Lite längre än jag. (Ohörbart 00:39:07). Lite längre än jag (ohörbart 00:39:12) lite längre.

FL: Och du är över 175 centimeter kom vi fram till igår.

H: 180 eller jag vet inte, vet inte.

FL: Och araben beskriv honom.

H: Men det, det har jag redan beskrivit (ohörbart 00:39:55) arab, en arab. Det var bara två i bilen och jag sa… jag nämnde turk men det var inte turk utan det var en arab. Från Egypten.

FL: Vet du att han var från Egypten?

HEMLIG

T: Vad sa du?

FL: Vet du att han var från Egypten? … Han sa arab från Egypten alltså vet du att han var från Egypten?

H: Ja, ja han sa det till mig. Och sen jag har ju sett honom ett par gånger (ohörbart 00:41:01) i Malmö.

FL: Sa, sa araben och han polacken vad han hette?

H: Nej, nej, nej, nej. Nej. Nej bara den lite kille… Men den där Enrique han, han känner dom mycket väl.

FL: Hur vet du det?

H: Att han, att han känner dom mycket väl?

FL: Mm.

H: När dom träffade, när dom träffades dom, dom var ganska högljudda.

FL: Hur såg polacken ut?

H: Ja som riktig polack han hade en skägg som var ja.

FL: Polisong typ eller?

T: Polisonger ja.

H: Ja, ja jag tror att han är polack och han har såna skägget som polisonger.

(Tystnad i 29 sekunder)

FL: Du sa förut att du inte visste vad dom skulle göra i Stockholm men att du misstänkte att det var något kriminellt, varför frågade du inte vad dom skulle göra?

H: Ja jag frågade dom, Enrique sa ja men jag ska bara träffa en man och jag ska ge honom någonting och jag ska… vi ska åka tillbaka. Men det gjorde han inte heller, inte ens det.

FL: Vad menar du med det?

H: Att han skulle träffa någon sån människa där han gjorde in… han gjorde inte det.

FL: Men det verkar som att ni träffar flera stycken ju.

H: Vad menar du?

FL: Du sa att han inte träffar någon men det verkar ju som att ni träffade flera stycken.

H: Under tiden han var med mig han träffade inte någon. Om han… När han gick själv så jag vet inte om han träffade någon. Men jag har ju varit på hotellet och jag sov.

FL: Har du någon mer fråga?

HEMLIG

FL2: Jag tänkte bara sista frågan [redacted] den här BMW:en som, som du beskrev var full. Du beskrev att den var blå, vet du om den var mer ljusblå eller mörkblå?

H: Ja jag vet inte verkligen.

FL2: Okej.

FL: Och sen såg du en annan BMW 111 som var vit stämmer det?

H: (Ohörbart 00:46:19)… ja det är samma dag när vi ska åka hem då vi bara träffades (ohörbart 00:46:30). Ja jag vill berätta allt så att ingen ska säga imorgon att jag inte har sagt allt.

FL: Och sista då var träffade ni dom då (ohörbart 00:46:48) BMW:en, vita BMW:en?

H: Det någonstans i Stockholm. Lemon Garden jag tror, Lemon Garden, Lemon Garden. Lemon garden.

T: Lemon Gard?

FL2: Lemon Garden?

H: Yeah.

FL2: Okej.

H: (Ohörbart 00:47:15). Jag är inte säker men jag tror det. (Ohörbart 00:47:17).

FL: Vad sa du att?

H: Jag är inte säker men jag tror att det är det.

FL2: Okej.

FL: Har du någonting mer du vill tillägga [redacted]?

H: Huh?

FL: Har du någonting mer du vill tillägga?

H: Måste jag göra det?

FL: Nej. Har du Anna några frågor?

A: Nej det har jag inte.

FL2: Då…

H: Ja undrar… Fråga till advokaten, jag undrar om vi skulle träffas vi två och prata i ett rum.

A: Vi kan ta lite tid nu efter förhöret och prata först och främst.

FL: Bara sista vad är din inställning till dom här brottsmisstankarna?

HEMLIG

?: Vad menar du med ställning?

FL: Alltså erkänner du eller förnekar du brottsmisstankarna som jag berättade för dig?

H: Jag förnekar för att jag är oskyldig (ohörbart 00:48:58) detta jag har ju kommit till Stockholm (ohörbart 00:49:00). Jag hade ingen aning. Det jag kan inte bli skyldig för någonting som jag inte visste om, om jag inte visste någonting om det.

FL2: (Ohörbart 00:49:26).

FL: Ja (ohörbart 00:49:28) tänker läsa upp den sammanfattningen jag har eller hur… vad känner du där Anna?

FL2: Nej.

A: Jo men jag känner att ja, för min del så kanske inte jag behöver närvara vid den uppläsningen.

FL: Nej.

A: Men jag skulle behöva prata med [redacted] då innan det sker.

FL: Ja jag tänker det här förhöret är ju inspelat och vi kom…

(Ljudfil avslutad)

Transkriberat av: TK 2023-12-07

Polisen

Förhör

SAMMANFATTNING Förhör #3

Signerat av

Signerat datum

Enhet	Diarienr
Region Stockholm, Grova brott 4 PO Sthlm City	5000-K1147925-23

Hörd person	Personnummer
[redacted]	19750810-6957

Den hörde är	ID Styrkt	Sätt	Ställning till misstänkt - målsägande - vittne
Misstänkt	Ja	Känd av polis	

Tolk	Språk
Tolk nummer: 2916	Kroatiska

Anledning till förhör / Misstankar som misstänkt har underrättats om	Underrättad om misstanke
Mord, Fullbordat, Medhjälp till	2023-10-10

Ytterligare information om anledning till förhör

Du, [redacted] är misstänkt i första hand medhjälp till mord, i andra hand grovt skyddande av brottsling.

En eller flera personer har tillsammans och i samråd den 11 september 2023, eller dessförinnan, fattat beslut om att mörda [redacted], och under tiden 11-13 september 2023 även planerat utförandet och anstiftat andra att utföra mordet.

Personer som anlitats för att organisera och utföra mordet har utsett ett område där skjutningen skulle ske, Vasastan i Stockholm. Offret [redacted] har den 13 september 2023 lockats till platsen där en skytt på nära håll avlossat flera skott som träffat [redacted]. [redacted] avled av skadorna. [redacted] har anlitats före brottet för att vara behjälplig i utförandet, bl a genom att agera chaufför åt en eller flera av utförarna i nära anslutning till mordet och i samband med det vara med vid diskussion om utfallet av brottet och vederlag härför. [redacted] agerande har varit en nödvändig förutsättning för fullgörandet av brottsplanen och [redacted] har härigenom främjat gärningen med råd och dåd. [redacted] har i vart fall genom ovan agerande hjälpt den som begått brott att komma undan, undanröjt bevis eller på annat liknande sätt motverkat att brottet upptäcks eller att någon lagförs för det. Brottet ska bedömas som grovt eftersom det avser allvarlig brottslighet och brottet har föregåtts av noggrann planering.

Underrättad om 12 § FUK	Underrättad om rätt till försvarare	Godtar den försvarare som rätten förordnar	Försvarare/ombud närvarande
Ja			Ja

Försvarare/ombud önskas

Försvarare Anna Ekström medverkade via telefon.

Förhörsledare	Förhörsdatum	Förhör påbörjat	Förhör avslutat
Anton Rask	2023-10-12	11:08	12:58

Förhörsplats	Typ av förhör	Förhörssätt
Arresten Polisstationen Malmö	RB 23:6	Videobandsförhör

Förhörsvittne	Utskrivet av	
	AR	Konceptförhör

Berättelse

Detta är en sammanfattning av ett inspelat förhör som finns på video i Filip.

HEMLIG

[redacted] *informeras om sina rättigheter enligt Fuk 12 och Fuk 12C och förstår sina rättigheter.*
informeras om misstankarna som är riktade mot honom och förstår misstankarna.

Pausar förhöret 11:19 efter att misstanken har lästs upp.

Förhör återupptas 11:29

[redacted] berättar att han inte har något nytt att förtälja, han säger att polisen kan ställa frågor eller om det är något konstigt kan han lämna en förklaring.

På frågan om personen som pekades ut som Enrique kan vara Endrit förklarar [redacted] att Enrique presenterade sig som Enrique för [redacted] har ju kommit ihåg namnet Enrique. [redacted] förklarar att hans relation till Enrique är att han träffade honom första gången när de var på väg till Stockholm. [redacted] förklarar att de har varit inne i bilen under lång tid så de lärde känna varandra. [redacted] förklarar att i bilen så berättade Enrique ingenting, de småpratade bara. [redacted] frågade vart Enrique kommer ifrån och han sade att han var [redacted] förklarar att Enrique sade att [redacted] skulle köra och när Enrique säger att han skall stanna så skall [redacted] stanna. [redacted] förklarar att han inte umgåtts med någon av dem innan den 13 september på eftermiddagen. [redacted] förklarar att han inte vet någonting om mord eller dödandet.

[redacted] förklarar att Abido eller Abdi kontaktade [redacted] på telefon. [redacted] förklarar att Abido har [redacted] nummer sedan tidigare då de har träffats tidigare i kvarteren då Abido sålde kokain och hasch till [redacted] förklarar att han och Abido inte har haft någon kontakt innan den 13 september förutom med narkotikan. [redacted] förklarar att Abido sade att han behövde en stor favör från [redacted] Att [redacted] skulle köra den lille Enrique till en plats, att det inte skulle vara något med knark eller kriminellt. Att [redacted] skulle få tiotusen kronor för detta, men [redacted] har inte sett dessa tiotusen kronor. En annan alban gav [redacted] tvåtusen kronor och två gram kokain innan resan för reseersättning. [redacted] förklarar att han inte vet vad den mannen heter, men Enrique förklarade att Enrique var släckt med honom. [redacted] säger om vi visar bild kan han känna igen honom. [redacted] förklarar att de var släkt då de tilltalade varandra "bror", men [redacted] vet inte på vilket sett de var släkt. [redacted] förklarar att de kanske liknade varandra lite, han berättade även att den mannen var runt tjugo år.

[redacted] förklarar att han blev lite förvånad över att Abido kontaktade honom gällande detta uppdrag men han sade att det inte hade något med knark att göra eller något kriminellt, bara att [redacted] skulle köra Enrique och sedan köra tillbaka. [redacted] förklarade att de inte sade vad som skulle göras i Stockholm, de sade bara att [redacted] skulle köra pojken till Stockholm, lämna en sak till en person, vänta tills det var gjort och sedan köra tillbaka.

[redacted] förklarar att när Enrique skulle göra det han skulle i Stockholm så skulle [redacted] få 6000 kronor för resan tillbaka. Enrique gjorde inte det han skulle göra i Stockholm. [redacted] förklarar att det var därför han inte fick betalt. [redacted] berättar att då de var på väg hem ringde [redacted] upp till Abido för att fråga honom om betalningen. Alltså att han skulle betala [redacted] Men de har aldrig betalat någonting ännu förklarar [redacted]

[redacted] förklarar att han är mycket nöjd över att Enrique inte gjorde det han skulle göra, ännu en gång säger [redacted] att han inte hade en aning om vad de skulle göra. [redacted] förklarar att han är en lugn person, att han inte har varit i slagsmål. Att han varit i Sverige i sju år och inte ens höjt rösten.

[redacted] tillfrågas varför han är nöjd över att Enrique inte fick sitt jobb gjort. [redacted] berättar att efter att ha reflekterat över vad som hänt har [redacted] förstått vad "dumskallarna" skulle göra.

HEMLIG

[redacted] förklarar att Enrique inte hade med sig någonting i bilen. På frågan vad Enrique hade för klädsel berättar [redacted] att det kunde vi se på filmen som visades, Enrique hade någon tröja med huva. [redacted] berättar även att Enrique hade en liten påse med kläder i bilen. [redacted] förklarar att de enda han noterade var att klädesplaggen var mörka. [redacted] förklarar att han inte såg vad det var för sorts kläder. [redacted] förklarar att Enrique sedan slängde denna påse ifrån sig. [redacted] säger att det var på vägen hem och att han slängde påsen i någon container. [redacted] vet inte vart det var han slängde påsen. [redacted] säger att det inte var i Stockholm att det var på vägen tillbaka. [redacted] förklarar att han inte ville fråga varför Enrique slängde kläderna då [redacted] redan då förstod att saker inte var klara och [redacted] ville inte ställa frågor då han har en liten dotter hemma och ville komma hem fort. [redacted] berättar att han körde bilen, sedan stannade och då gick Enrique ut för att slänga kläderna, under tiden var [redacted] kvar i bilen.

[redacted] förklarar att han inte kan berätta så mycket gällande hotellen, då de körde fram och tillbaka, fram och tillbaka. [redacted] förklarar att han sov på hotellet och att vid tolv tiden på förmiddagen så väckte Enrique [redacted] [redacted] förklarar att han inte vet varför de sov på det första hotellet då [redacted] bara körde hit och dit.

[redacted] förklarar att när Enrique väckte [redacted] vid tolv på förmiddagen så ville Enrique sova på hotellet. [redacted] förklarade att hotellet bara var reserverat till klockan elva så de stängde när de gick ut från hotellet. [redacted] förklarar att de då bokade ett nytt hotell och där kunde de komma in vid fyra på eftermiddagen, att det inte var det hotellet de var på innan, men det var samma namn alltså samma hotellkedja men på en annan sida av Stockholm. [redacted] förklarar att de åkte dit och var där fram till klockan sju på kvällen. Sedan väckte Enrique [redacted] och ville att [redacted] skulle köra honom. Då körde [redacted] Enrique fram och tillbaka till Norrköping. [redacted] förklarar att de inte stannade någonstans, de körde bara fram till Norrköping vände och körde tillbaka. [redacted] förklarar att de kom fram till Stockholm vid fyra på morgonen. [redacted] förklarar att han var helt slut, att det var den 15 september vid fyra på morgonen som de kom till Stockholm, att [redacted] sov då fram till åtta på kvällen.

[redacted] säger att de åkte till Lemmon garden vid åtta, där såg de två stycken från Malmö, de åkte i en vit BMW 111 eller 113. [redacted] förklarar att därefter körde de till Malmö och kom fram till Malmö sju på morgonen eller kvällen, [redacted] är inte säker på tiden. [redacted] förklarar att på Lemmon garden så tände [redacted] några cigaretter och rökte och Enrique pratade med killarna. [redacted] vet inte vad Enrique sade till killarna då [redacted] inte kan svenska.

[redacted] förklarar på frågan om varför de besöker så många bensinmackar att det var Enrique som sade till [redacted] att köra hit och dit.

Pausar förhöret klockan 12:02.
Förhöret återupptas igen klockan 12:07

[redacted] förklarar gällande alla besök på bensinmackar att när [redacted] kör så tycker han om att stanna och ta en kopp kaffe.

[redacted] förklarar att det var den andra dagen som de åkte till Norrköping, det är andra dagen de startar vid sju eller åtta på kvällen och är tillbaka till Stockholm fyra på morgonen. [redacted] förklarar att de inte stannade någonstans. På vägen dit förklarar [redacted] att de stannade och [redacted] sov cirka 30 minuter, stoppet gjorde de innan Norrköping där det finns en nationalpark. [redacted] stannade och sov, då blev Enrique helt tokig och klagade på att [redacted] skulle sova. [redacted] förklarar att Enrique väckte [redacted] sedan och bad honom att köra vidare.

Gällande Lemmon garden och att [redacted] vet att killarna var från Malmö så förklarar [redacted] att

HEMLIG

han träffat dem i Rosengård. [redacted] förklarar att han kände igen dem där ifrån, att den blonda bor i närheten av [redacted] fastighet och den andra bor också där i närheten, men [redacted] vet inte exakt var. [redacted] vet inte vad den blonda killen heter och [redacted] vet bara att den andra killen är ifrån Egypten men inget namn. Men [redacted] kan peka ut dem om han får se bild.

[redacted] förklarar att Abodi kontaktar [redacted] när [redacted] är i Stockholm, att han ger [redacted] fel kod till hotellrummet. [redacted] förklarar att han då blir förbannad och går för att sova i bilen. Sedan ringer Abido igen och säger att [redacted] nu fått den rätta koden. [redacted] förklarar att han då gick till rummet och lade sig för att sova. [redacted] förklarar att Abido sade att han inte befinner sig i Sverige. [redacted] förklarar att han inte sade vilket land han befinner sig i. [redacted] förklarar att han inte vet hur många gånger de hade kontakt med varandra, det var bara att [redacted] skulle köra upp och sedan köra hem. [redacted] förklarar att Abido inte sade något mer när de hade kontakt. Abido förklarade bara att [redacted] skulle lyda och lyssna på vad Enrique sade till [redacted] [redacted] förklarar att Abido sade inget om Enrique bara att [redacted] skulle lyssna på honom. [redacted] förklarar att han inte ifrågasatte Enrique någon gång i Stockholm, han lade märke att något var konstigt men att han inte vågade fråga.

[redacted] förklarade att han skulle få betalt för alla köp av hotell, bensin och så vidare men att han inte fått det och att det skulle vara Abido som skulle betala. [redacted] förklarar att han under förra förhöret sade att han skulle få tretusen kronor och fem gram kokain och nu idag sade han att han skulle få tiotusen kronor och två gram kokain. Han förklarar att tiotusen kronor var det första beskedet som han fick. [redacted] förklarade att han fick två tusen kronor och två gram kokain innan resan som han brukade. När [redacted] sedan kom till Stockholm ringde [redacted] Abido, Abido sa då att han inte ville betala, då sade [redacted] att Abido är skyldig honom två tusen kronor och två gram kokain.

[redacted] förklarar att araben som han nämnde i tidigare förhör var klädd i en vit t-shirt, han hade skägg, han var kort klippt, kort hår, eller kanske till och med skallig. [redacted] säger att det var han som gav Enrique pengar vid hotellet på andra sidan stan.

På frågan vem den tredje personen är på filmen från hotellobbyn berättar [redacted] att han inte vet vad han heter men den killen sa till [redacted] att han kände igen [redacted] då han sålt gräs till [redacted] [redacted] förklarar att den killen bar träningsoverall, sneakers och någon t-shirt. Gällande färgen på kläderna förklarar [redacted] att det var mörkare kläder. Kanske brun eller svart. [redacted] förklarar att han inte minns om den killen bytte kläder men han tror inte att han gjorde det. Gällande filmen från bensinmacken som [redacted] fick se i första förhöret berättar [redacted] att killen som han inte vet namnet på hade en gulkofta som han fick av [redacted] [redacted] säger att den gula koftan fanns i bilen och att killen frågat [redacted] om han kunde ta den då killen endast hade kortärmat och det var kallt ute. [redacted] förklarar att han inte hade mer kläder med sig.

På frågan om vem Walid är som [redacted] haft telefonkontakt med frågar [redacted] om han har Walids nummer inlagt i telefonen. Förhörsledaren förklarar att de har kontakt när [redacted] är i Stockholm. [redacted] förklarar att om polisen säger så, då har [redacted] nog talat med den personen. [redacted] förklarar att under tiden så har en del personer ringt [redacted] för att koppla till Enrique, [redacted] säger att han har glömt att säga det innan. [redacted] förklarar att det var mycket samtal, att de ringde upp och bad [redacted] ge telefonen till Enrique. [redacted] vet inte vilka det var som ringde, att de var mycket hemlighetsfulla. [redacted] förklarar att han har pratat med dem då de bad [redacted] ge telefonen till Enrique. [redacted] förklarar att det var ytterligare en person som ringde som ville prata med Enrique när de skulle till hotellet, [redacted] vet inte vem det var men att det var runt elva på kvällen eller kort där efter den 14 september. [redacted] förklarar att det förmodligen var Abido som gett personerna [redacted] nummer.

På frågan om [redacted] vet vem Zara Al Robaie är berättar han att [redacted] var skyldig pengar till

HEMLIG

Abido för knark, [redacted] har då swishat tillbaka pengarna fast till denna tjej, [redacted] tror att hon var Abidos tjej. [redacted] förklarar att [redacted] swishade pengar till Zara så hon kunde ge Abido pengar. Swishbetalningen till Zara var långt innan den 13 september. [redacted] förklarar att han inte känner Zara Al Robaie och att det var Abido som sade till [redacted] att han skulle swisha henne. [redacted] vill minnas att Abido sagt att Zara Al Robaie är Abidos tjej.

Gällande telefonsamtalet [redacted] har till Zara Al Robaie i augusti, säger [redacted] att det var för Abido hade förlorat sin telefon. [redacted] berättar att när han ringde till Abido så svarade några okända personer och berättade att de hittat telefonen, då ringde [redacted] Zara Al Robaie för att berätta detta.

Gällande frågan vem Ali Al Robaie är så vet inte [redacted] vem det är, [redacted] vill att polisen visar honom bild så kan han säga.

[redacted] förklarar att datumet när Enriques släktning gav [redacted] pengar var den 13 september runt 16 tiden men [redacted] är inte säker. [redacted] förklarar att han inte har sett honom i Stockholm, att han var i Malmö och skötte allt i Malmö.

Pausar förhöret klockan 12:41.
Förhöret startar igen klockan 12:48

På frågan om [redacted] vill berätta något så förklarar [redacted] att försvararen sade att det var något oviktigt och råder [redacted] att inte berätta något.

[redacted] förklarar att han inte har sett några vapen i Stockholm.

[redacted] tillfrågas om han anade att det skulle ske något kriminellt efter att Abido, som [redacted] tidigare köpt narkotika av, bad honom att köra Enrique, som för [redacted] är en okänd person, till Stockholm mot en betalning på tiotusen kronor. [redacted] berättar då att han bara skulle köra Enrique till Stockholm och sedan tillbaka. Gällande frågan om [redacted] någon gång misstänkte att något kriminellt skulle hända så förklarar [redacted] att Abido skall ha sagt att pojken måste kunna göra sitt jobb och sedan skulle [redacted] och Enrique få pengar, det var först då som [redacted] började förstå att det var något kriminellt som skulle hända. Detta var runt fyra eller fem tiden på eftermiddagen den 15 september.

[redacted] förtydligar att det var först när Abido sade att Enrique måste klara att utföra ett jobb som förstod att något kriminellt skulle hända.

Gällande när de åkte till hotellet på andra sidan staden för att få pengarna så förklarar [redacted] att det var Enrique som fick pengarna, att han fick dem i kontanter. Det fick han av killen i skägg.

[redacted] förklarar att han bara vill tillägga att han visste verkligen ingenting om detta. Först när kom hem och fick se detta på TV, inte ens då var han säker på att han kunde binda händelserna till det som hände. [redacted] förklarar att han har bara haft en aning.

Försvararen har inga frågor.

[redacted] vill bara säga att han svarar på alla frågor, att han är villig att hjälpa till.

Förhöret avslutas.

Polisen

Förhör

Transkiberat förhör 12/10

Signerat av

Signerat datum

Enhet	Diarienr
Region Stockholm, Grova brott 4 PO Sthlm City	5000-K1147925-23

Hörd person	Personnummer
[redacted]	19750810-6957

Den hörde är	ID Styrkt	Sätt	Ställning till misstänkt - målsägande - vittne
Misstänkt	Ja	Känd av Polis	

Tolk	Språk
Tolknummer: 2916	Kroatiska

Anledning till förhör / Misstankar som misstänkt har underrättats om	Underrättad om misstanke
Mord, Fullbordat, Medhjälp till	2023-10-10

Ytterligare information om anledning till förhör

Du, [redacted] är misstänkt i första hand medhjälp till mord, i andra hand grovt skyddande av brottsling

En eller flera personer har tillsammans och i samråd den 11 september 2023, eller dessförinnan, fattat beslut om att mörda [redacted], och under tiden 11-13 september 2023 även planerat utförandet och anstiftat andra att utföra mordet.

Personer som anlitats för att organisera och utföra mordet har utsett ett område där skjutningen skulle ske, Vasastan i Stockholm. Offret [redacted] har den 13 september 2023 lockats till platsen där en skytt på nära håll avlossat flera skott som träffat [redacted]. [redacted] avled av skadorna. [redacted] har anlitats före brottet för att vara behjälplig i utförandet, bl a genom att agera chaufför åt en eller flera av utförarna i nära anslutning till mordet och i samband med det vara med vid diskussion om utfallet av brottet och vederlag härför. [redacted] agerande har varit en nödvändig förutsättning för fullgörandet av brottsplanen och [redacted] har härigenom främjat gärningen med råd och dåd. [redacted] har i vart fall genom ovan agerande hjälpt den som begått brott att komma undan, undanröjt bevis eller på annat liknande sätt motverkat att brottet upptäcks eller att någon lagförs för det. Brottet ska bedömas som grovt eftersom det avser allvarlig brottslighet och brottet har föregåtts av noggrann planering.

Underrättad om 12 § FUK	Underrättad om rätt till försvarare	Godtar den försvarare som rätten förordnar	Försvarare/ombud närvarande
Ja			Ja

Försvarare/ombud önskas

Försvarare Anna Ekström närvarade på telefon.

Förhörsledare	Förhörsdatum	Förhör påbörjat	Förhör avslutat
Anton Rask	2023-10-12	11:08	12:58

Förhörsplats	Typ av förhör	Förhörssätt
Arresten, Malmö	RB 23:6	Videobandsförhör
Förhörsvittne	Utskrivet av AR	Ljudbandsförhör

Berättelse

Hörd person: [redacted]
Förhörsledare: Anton Rask

HEMLIG

Biträdande förhörsledare: Siobhan Jansson

Övriga närvarande: Advokat Anna Ekström, Tolk

Datum: 2023-10-12

FL = Förhörsledare
FL2 = Biträdande förhörsledare
H = Hörd person
A = Advokat
T = Tolk

(Text med kursiv stil används när den hörde inte använder sig av tolken)

Fil 1

FL: Då startar vi förhöret och klockan är 11:08. Och som igår, så först så kommer jag börja med och berätta dina rättigheter och misstankarna. Och sen efter så kommer vi ställa lite frågor för att reda ut saker från vårat förhör igår.

Men du har ju rätt till att ha en försvarare närvarande, som du har på telefon här nu idag, och du har rätt till tolk, som du även det har här på telefon. Du har rätt till att inte behöva yttra dig över misstanken och inte heller i övrigt behöva medverka till utredningen av din egen skuld. Du har rätt att ta del av utredningsmaterial i den mån det kan ske utan men för förundersökningen. Du har rätt att få reda på om misstankarna mot dig kommer och förändras. Staten betalar kostnaden för en offentlig försvarare, men om du döms för ett brott kan du bli skyldig att betala tillbaka hela eller delar av kostnaden av ditt försvar. Möjligheten till strafflindring, där det inte är föreskrivet lindrigare straff än sex månaders fängelse, om du som tilltalad lämnat uppgifter som är av väsentlig betydelse för utredningen av brottet, detsamma gäller om du som tilltalad lämnat uppgifter som är av väsentlig betydelse för utredningen av någon annans brott, för vilket det inte är föreskrivet ett lindrigare straff än sex månader, eller någon annans försök, förberedelse eller stämpling till ett sådant brott om gärningen är belagd med straff. Förstår du dina rättigheter?

H: Ja, det gör jag.

FL: Och misstankarna då. Du, [redacted], är misstänkt i första hand medhjälp till mord, i andra hand grovt skyddande av brottsling. En eller flera personer har tillsammans och i samråd den 11 september 2023, eller dessförinnan, fattat beslut om att mörda [redacted]. Och under tiden 11:e till 13 september 2023 även planerat utförandet och anstiftat andra att utföra mordet. Personer som anlitats för att organisera och utföra mordet har utsett ett område där skjutningen skulle ske, Vasastan i Stockholm, offret [redacted] har den 13 september 2023 lockats till platsen där en skytt på nära håll avlossat flera skott som träffat [redacted] avled av skadorna. Du, [redacted], har anlitats före brottet för att vara behjälplig i utförandet, bland annat genom att agera chaufför åt en eller flera av utförarna i nära anslutning till mordet, och i samband med det vara med vid diskussion om utfallet av brottet och vederlag härför. [redacted] agerande har varit en nödvändig förutsättning för fullgörandet av brottsplanen, och [redacted] har här igenom främjat gärningen med råd och dåd. [redacted] har i vart fall genom ovan agerande hjälpt den som har begått brott att komma undan, undanröjt bevis eller på annat liknande sätt motverkat att brottet upptäckts, eller att någon lagförs för det. Brottet ska bedömas som grovt eftersom det avser allvarlig brottslighet, och brottet har föregåtts av noggrann planering. Förstår du misstankarna som är riktade mot dig?

HEMLIG

H: Ja, det förstår jag.

FL: Då kommer min kollega här ställa lite frågor.

H: *Kan jag… kan jag få prata med min…* Kan jag tala med min försvarare nu?

FL2: Ja, det går bra.

FL: Vill du att vi lämnar rummet eller vill du prata själv?

A: Jag tänker att det är bättre att vi pratar i enrum.

FL2: Mm.

FL: Ja. Vi pausar förhöret 11:19. Och likt förut så knackar du när ni är klara.

Fil 2

FL2: Då återupptar vi inspelningen och klockan är 11:29.

FL: Jag tänker, har du någonting nytt som du vill berätta från… efter förhöret igår?

H: Jag har inget nytt att förtälja, ni kan ställa frågor. Ja, eller om det är något konstigt så kan jag lämna förklaring.

FL2: Toppen. Då tänker jag att jag börjar med och ställa lite frågor till dig, [redacted]

H: *Okej.*

FL2: Personer som du pekade ut igår, som Enrique, heter han [redacted]

H: Det var det sättet han har presenterats sig till mig. *Like Enrique.*

FL2: Okej. Bara ett förtydligande, namnet då som jag sa var [redacted]

T: Förlåt, jag hörde inte.

FL2: Bara ett förtydligande, det namnet jag sa var [redacted] med [redacted]

H: Jag har ju kommit… eller det jag minns är Enrique.

FL2: Okej.

H: *Kanske kan säga* [redacted] *säga Enrique.*

FL2: Och vad är din relation till Enrique?

H: Jag träffade honom första gången när vi var på väg till Stockholm. Vi har ju varit under lång tid inne i bilen, så vi lärde känna varandra.

FL2: Okej. Och när ni då var i bilen tillsammans och lärde känna varandra, vad berättade han

HEMLIG

för dig?

H: Nej, det var egentligen ingenting, vi småpratade, jag frågade honom varifrån han kommer, då berättar han att han är alban. Han berättade för mig att jag ska köra och köra och när jag säger till dig, då ska du stanna. Och det var det hela. Jag vet ju ingenting.

FL2: Okej. Och…

H: Jag har ju aldrig hört mig med någon av dom den 13:e på eftermiddagen…

FL2: Okej.

H: … om mord eller dödandet.

FL2: Och jag tänker, igår berättade du att en Aboudi tog kontakt med dig på eftermiddagen den 13:e.

H: Nåt sånt är hans namn.

FL2: Okej. Och hur kontaktade han dig?

H: Telefon är det sen.

FL2: Vet du hur han fick ditt nummer?

H: Ja, han hade mitt telefonnummer sen tidigare därför att vi träffade varandra i… däromkring i kvarterna.

FL2: Förlåt, vad sa du, däromkring…?

H: Där vi bodde i kvarterna. Och han sålde kokainet.

FL2: Okej.

H: *Och hasch, haschisch.* Och haschischen.

FL2: Har ni haft någon annan kontakt förutom att du har köpt narkotika av honom?

H: Dessförinnan menar du?

FL2: Ja, precis.

H: Nej, nej.

FL2: Vad sa han till dig när han ringde dig den 13:e på eftermiddagen?

H: Ja, han sa till mig… han sa till mig att han behövde en stor favör från mig, att jag skulle köra den bilen, Enrique, till en viss plats. Och han bedyrade att det hade ingenting med knark eller nån annan kvinna att göra. Men han också utlovade mig 10 000 kronor för den tjänsten. Och jag har aldrig sett dom här 10 000 kronor, ja. En annan alban har…

H: *Andra albanen.* Ja. Alltså innan jag påbörjade resan och han gav mig 2000 kronor som… för reseutgifterna.

HEMLIG

FL2: Vad hette den albanen?

H: *Vet inte.* Nej, det vet jag inte, men enligt Enriques berättelse skulle dom två vara släkt med varandra. Om du kan visa mig bild så kanske jag kan känna igen.

FL2: På vilket sätt var dom släkt med varandra?

H: Dom tilltalar varandra, bror, bror, alltså jag kan inte säga på vilket släktskap är dom emellan.

FL2: Okej.

H: Dom kanske till och med liknar varandra lite grann.

FL2: Hur gammal var den här albanen?

H: Kring tjugo.

FL2: Okej. När du blev kontaktad av personen som du kallar Abido, blev du inte förvånad?

H: För att jag skulle åka till Stockholm.

FL: Men blev du förvånad över att han kontaktade dig?

H: Nej, alltså jag var ju lite förvånad, men han bedyrade att det inte handlade om knark, det handlade inte om, nej, jag skulle bara köra den och ta honom tillbaka.

FL2: Vad exakt sa han att ni skulle göra i Stockholm?

H: Nej, ingenting. Jag skulle alltså köra pojken till en viss plats där pojken skulle då lämna nånting till en annan person, vänta tills han gjorde det och sen köra pojken tillbaka.

FL2: Vem skulle ge dig dom här 10 000 kronorna?

H: Jag skulle köra pojken upp och jag skulle köra pojken tillbaka ner. Och den här killen, den som gav mig 2000 kronor, 2 gram kokain. Och när pojken skulle göra det han skulle göra i Stockholm så skulle någon där uppe ge mig 6000 kronor till där, det skulle då vara till resan tillbaka.

FL2: Hur många gram kokain skulle du få?

H: Jag fick 2 gram kokain när jag skulle resa upp.

FL2: Ja, okej. Tack.

H: Då pojken som skulle göra det han skulle göra i Stockholm, han gjorde inte det, han har alltså inte gjort det, och vi fick inte betalt. Och då var vi på väg hem, och när vi kom hem så ringde jag upp till denne Abido för att fråga honom om betalningen, det vill säga att han skulle betala mig, men dom har aldrig betalat någonting än.

FL: När du säger att pojken inte fick det gjort, menar du Enrique då?

T: Förlåt, jag hörde inte. Pojken har inte…?

HEMLIG

FL: När du förklarar att pojken inte fick det gjort, menar du Enrique då?

H: Ja. Och jag är mycket nöjd över det att han inte gjorde vad han skulle göra. Jag säger än en gång, jag hade inte en aning om vad det hela handlade om. Jag är ju en lugn person, jag har ju aldrig varit i ett slagsmål, jag har ju vistats här i sju år, jag har inte ens höjt rösten mot någon.

FL2: När du beskriver att du är mycket nöjd över att han inte gjorde det han skulle göra, vad menar du med det?

H: Under reflektorer av det som har hänt så snackar man vad dom här människorna var ute efter.

FL: Vad sa du, med tanke på vad som hänt, sa du det, tolken?

T: Ja. Med tanke på vad som hänt, och…

A: Jag bara bryter in lite där, för [redacted] sa "under reflektion av det som har hänt".

FL: Ja.

A: Som är ju en viktig…

T: Nej, nej, under reflektorer.

A: Ja, ja, men det är i alla fall att man har reflekterat i efterhand. Det är viktigt att det kommer med.

FL: Ja.

A: Mm.

FL: Vad hade Enrique med sig i bilen?

H: Ingenting.

FL: Vad hade han på sig?

H: Efter vad jag har sett, han hade ju nån huva.

FL2: Hade han några mer kläder med sig?

H: Ja, han hade en liten påse med kläder i.

FL2: Kan du beskriva vad han hade för kläder i påsen.

H: Det enda jag noterade är att klädesplaggen var mörka.

FL: Såg du vad för typ av kläder det var?

H: Nej, jag såg inte vilken sorts kläder det var. Men sen har han slängt den här påsen ifrån sig.

FL2: Var slängde han påsen någonstans?

HEMLIG

H: På vägen hem i nån container.
FL2: Vet du var den här containern var någonstans?

H: Nej, det vet jag inte.

FL2: Vet du om det var i Stockholm?

H: Nej, nej, på vägen tillbaka.

FL2: Sa Enrique varför han skulle slänga kläderna?

H: Jag ville inte fråga, för att redan då fattade jag att saker och ting är inte riktigt klara. Nej, jag ville inte ställa frågor därför att jag hemma har en liten dotter, och jag ville så fort som möjligt komma hem.

FL2: Var var du när han slängde kläderna?

H: Jag körde bilen, så stannade vi.

FL: Vilken dag och vilket datum är det här?

H: *Va?*

FL: Vilken dag och vilket datum är det Enrique slänger kläderna och ni är på väg hem?

H: Den 15:e, på väg tillbaka hem.

FL: September?

H: *September, ja.*

FL2: När ni kommer till hotellet i Stockholm så berättar du att ni inte har några pengar, så ni åker till ett annat hotell för och hämta pengar.

H: Ja.

FL2: Du berättar att du får pengar där och så åker ni tillbaka till det andra hotellet.

H: Jag kan inte berätta, du vet vi körde hela natten fram och tillbaka, fram och tillbaka. Och förmodligen så har alla dom andra åkt, och jag letade… eller jag gick till det hotellet. A*ndra hotell.* Det är ju samma hotell den här killen med skägget gav pengarna.
FL2: Precis, det var det du berättade igår. Och så sa du att ni åkte tillbaka till det andra hotellet.

H: Jag återvänder till det här andra hotellet. Jag sov ju på hotellet, där i hotellet där, och vid 12-tiden väckte Enrique mig och att jag ska komma ner.

FL2: Okej. Ja, men jag tänker bara vi går tillbaka till att du berättar att ni har hämtat pengar och åker till det andra hotellet, varför sov ni inte kvar på det första hotellet där ni hämtade pengarna?

H: Det vet jag inte, jag körde, jag är bara förare, jag körde, och jag körde hit och dit.

FL2: När Enrique väckte dig vid tolv, vad ville han då?

HEMLIG

H: Han ville ju sova på hotellet där, hotellet var ju bara reserverat till klockan elva, så när jag gick ut så stängde dom hotellet. Och då beställde vi hotell, och där kunde vi komma in till hotellet vid fyra-tiden, och då… det var inte det hotellet vi hade innan utan det var ett hotell, samma hotellkedja, men det var ju på andra sidan av Stockholm. Och där och då, vi åkte dit och vi var där fram till sju, åtta-tiden. Och så väckte han mig och så sade… så ville han att jag skulle köra honom, och då körde vi fram och tillbaka till Norrköping, både fram och tillbaka, vi har inte stannat nånstans utan bara vi körde fram och sen vände vi och körde tillbaka. Vi kom fram till Stockholm vid fyra-tiden på morgonen.

FL2: Så om jag förstår dig rätt åkte ni till Norrköping och sen tillbaka till Stockholm?

H: *Ja, ja.* Jag var ju helt slut.

FL2: Vilken dag var det här?

H: Den 15:e, när vi kom fram vid fyra-tiden på morgonen. Och då somnade jag och jag sov ju fram till klockan åtta. Vid åtta-tiden åkte vi fram till Lemon Garden och där såg vi dom två stycken från Malmö. Och därefter har vi börjat köra mot Malmö, vi kom till Malmö vid sju-tiden på kvällen, eller på dagen eller kvällen, jag är inte säker på exakta tiden när vi kom fram.

FL2: Vad gjorde ni när ni träffade killarna från Malmö på Lemon Garden?

H: Jag tände några cigarretter och rökte och dom pratade sinsemellan. *Enrique*. Det var Enrique som pratade.

FL2: Vet du vad Enrique sa till dom killarna?

H: Nej, det vet jag inte för jag kan inte så mycket svenska.

FL2: Under den tiden som ni är i Stockholm, varför besöker ni så många olika hotell?

H: Ja, det finns… egentligen det var ju Enrique som sa. Det var ju han som sa till mig, kör hit och kör dit.

H: *Kan jag få gå på toaletten?*

FL2: Behöver du gå på toa?

H: *Va?*

FL2: Behövde du gå på toa?

H: *På toaletten?*

FL2: Ja.

H: *Ja.*

FL2: Då gör vi så att…

H: Ja, jag behöver det, ja.

HEMLIG

FL2: Ja. Vi…

H: *Bara nån minut.*

FL2: Absolut. Vi behöver bara… Vi stoppar förhöret och så behöver vi se så att vi kan… klockan är 12:02.

Fil 3

FL2: Så där, då är inspelningen igång igen och klockan är 12:07. Och jag tänker att vi fortsätter där vi avslutade.
H: *Ja.*

FL2: Jag tänkte fråga, varför besöker ni så många bensinmackar under den här resan till Stockholm?

H: När jag kör så tycker jag om att stanna och ta mig en kopp kaffe.

FL: Och bara för att förtydliga, vilken dag är det ni åker till Norrköping?

H: Den andra dagen, nej inte 14:e, 15:e, det är den andra dagen, vi startar vid sju, åtta-tiden, *vi kommer tillbaka klockan fyra.*

FL: Och då startar ni sju på kvällen, eller?

H: Ja, på kvällen. Och vi återvänder till Stockholm vid fyra-tiden och vi stannade ingenstans. Men på vägen dit så stannar jag på ett ställe och jag sov typ en halvtimme.

FL: Vad sa du, att du…?

H: På vägen dit så stannar vi vid ett ställe och jag sov där cirka en halvtimma.

FL2: Vart var det stället ni stannade på?

H: I Norrköping, där det finns en nationell park, nationalpark, det var på vägen dit, jag stannade och jag sov och nu han blir ju heltokig och klagade på, hur kan jag nu sova?

FL2: Vad gjorde Enrique under tiden?

H: Enrique, inte… han väckte mig sen och sa att, vi kör vidare, vi kör vidare.

FL: Om vi går tillbaka till Lemon Garden, hur vet du att dom två killarna var från Malmö?

H: Därför att jag såg ju… vi träffade dom på Rosengård.

FL2: Kände du igen dom från Rosengård, eller?

H: Ja. Den blonda, han bor i min fastighet, eller i närheten av min fastighet. Och den andra också där, men jag vet inte exakt var.

FL2: Och vad heter den blonda killen?

HEMLIG

H: Vet inte.

FL2: Vad heter den andra killen?

H: Vet jag inte, det enda jag vet att han är från Egypten. Om ni har några bilder som ni kan visa mig, då kan jag säga vilka män.

FL2: Okej. När du är i Stockholm, kontaktar Aboudi dig?

H: Ja, det gör han, och tio gånger ger han mig fel nummer, alltså koden till hotellrummet, och då blir jag ju mycket förbannad. Och så åker jag tillbaka till bilen för att sova i bilen. Och så ringde han upp mig igen och så sa han att, nu är den rätta koden. Och då gick jag till rummet, kom in, la mig för att sova.

FL2: Vad sa han mer när han kontaktade dig?

H: Han sa till mig att han befinner sig inte i Sverige. Och det var det.

FL2: Vilket land befinner han sig i?

H: Det sa han inget om.

FL2: Hur många gånger hade ni kontakt med varandra i Stockholm?

H: Jag vet inte hur många gånger, för avtalet var att jag skulle köra upp och sen köra hem (ohörbart 00:07:58) komplicerad.

FL2: Sa Aboudi något mer till dig när ni hade kontakt?

H: Nej, ingenting. Jag skulle lyda och lyssna på vad killen sa till mig.

FL2: Vad sa Aboudi om Enrique?

H: Ingenting. Att jag skulle lyssna på honom. Och det var det hela.

FL2: När du är i Stockholm med Enrique, ifrågasätter du honom någon gång vad han ska göra?

H: Nej, det gjorde jag inte. Jag la märke till att det hela verkade vara konstigt och jag var ju rädd att fråga mer. Det var.

FL2: Dom här köpen som du gör i Stockholm, när ni betalar bensin och hotell, ska du få någon ersättning för det?

H: Ja, det skulle man betala tillbaka, men det är ingen som betalade.

FL2: Vem var det som skulle betala tillbaka till dig?

H: Ja, det var den där Abido.

FL2: Och i tidigare förhör, igår, så sa du att du skulle få 3000 kronor och…

FL: 5 gram kokain.

HEMLIG

FL2: Och idag berättar du att du skulle få 10 000 kronor och sen 2000 kronor och 2 gram kokain.

H: Nej, nej, det var ju ursprungliga beskedet, eller ursprungliga avtalet. Och när jag kom tillbaka, alltså jag fick då dom 2000 kronor och 2 gram kokain, och det har jag då förbrukat. Och när jag kom tillbaka till Malmö så kontaktade jag Aboudi, han ville inte betala någonting, och då berättar jag för honom att han är skyldig till mig 3000 kronor och 5 gram kokain. Och det var det hela.

FL2: Okej. Så om jag förstår det rätt skulle du från början blivit lovad 10 000 kronor?

H: Men jag har inte fått dom.

FL2: Okej. Igår så beskrev du en person som… att han var arab.

H: Ja.

FL2: Och hur var han klädd när ni mötte honom i Stockholm?

H: Han hade en vit t-shirt, det. Han hade ju skägg och han var kortklippt, kort hår, eller kanske till och med skallig, eller väldigt lite hår.

FL: Var det killen som ni fick pengar av?

H: Nej, det var Enrique som fick pengar av honom.

FL2: Okej. Igår när vi tittade på filmen som vi visade dig från hotellobbyn, så var det ytterligare en kille med, vet du vem jag pratar om?
H: Det är… ja, det är den här lilla killen, jag vet inte vad han heter, men han sa till mig att han kände igen mig för att han har sålt gräs till mig.

FL2: Vad hade han för kläder på sig?

H: Träningsoverall, sneakers och nån t-shirt.

FL2: Kommer du ihåg vilken färg det var på hans kläder?

H: Mörk är färgen, om det var brun eller svart.

FL2: Minns du om han bytte kläder?

H: Nej, det har han inte.

FL2: På videon från bensinmacken, som vi visade igår, så såg man att den där killen hade en gul kofta.

H: Den här gula koftan, det är ju något jag gav till honom från… jag hade den i bilen.

FL2: Förlåt, tolken, kan du upprepa?

H: Den gula koftan, det är någonting jag gav honom ju, jag hade den i bilen. Han frågade mig om jag kunde ta… om han kunde ta den.

FL2: Varför ville han ha den?

HEMLIG

H: Därför att han hade… han var klädd i kortärmat och han började frysa, det var kallt ute.

FL2: Hade han inte mer kläder med sig?

H: Nej, det hade han inte.

FL2: Okej. Du har telefonkontakt med en person som heter Valid, vem är det?

H: Valid?

FL: Ja, Valid.

H: Har jag hans telefonnummer i min telefon eller inte?
FL: Vi har bara sett att ni har ringt till varandra när du var i Stockholm.

H: Aha! Hm. Om ni säger så har jag förmodligen talat med den personen.

FL: Kan du repetera, tolken, jag hörde inte vad du sa.

H: Om ni säger så, så har jag förmodligen talat med den personen. Under tiden har ju ett antal personer ringt mig för att jag skulle… *Enrique*, koppla dom med Enrique.

FL2: Vet du vilket…

H: Ja, jag har ju glömt att säga det innan.

FL: Vad sa du?

H: Jag har glömt att säga det innan. Det var mycket korta samtal, dom ringde upp och sa, ge mig honom. Och det var det hela.

FL2: Vilka var det som ringde dig?

H: Har ingen aning. Dom var mycket hemlighetsfulla.

FL2: Pratade du med dom?

H: Ja, det har jag, därför att dom sa till mig, ge mig honom till telefonen.

FL2: Var det Enrique dom ville prata med?

H: Ja. Och det var ytterligare en person till som ringde när jag skulle hämta Enrique till hotellet, därför (ohörbart 00:22:32) hotellet, det var dom, dom ville tala med Enrique.

FL2: Vem var det?

H: Vet inte. Det var vid 11-tiden eller kort därefter. Det var ju vid elva eller kort efter 11-tiden den 14:e.

FL: Hur har dom här personerna fått ditt nummer?

H: Det var Abidos som gav dom där.

HEMLIG

FL: Vet du det eller är det en gissning?
H: Jag förmodar att det är så.

FL2: Vad är din relation till Sara Al Robaye?

H: Pengar som jag var skyldig till Abido, Sara swishat över till honom. Jag tror att hon var hans tjej.

FL: Men varför har du swishat pengar åt Sara Al Robaye till Abido?

T: Förlåt?

FL: Varför har du swishat pengar från Sara Al Robaye till Abido?

H: Nej, jag har skickat pengar till Sara för jag var skyldig honom pengar. Jag swishade pengar igen så att hon kunde ge pengar till honom.

FL2: Varför var du skyldig honom pengar?

H: På grund av knark.

FL2: Och så att jag förstår det rätt. Hur kommer Sara Al Robaye in i bilden?

H: Alltså jag har swishat pengar till den här Sara Al Robaye då jag var skyldig pengar till honom. Vid några tillfällen så blev jag skyldig… skyldig pengarna till honom, så jag skickade… eller swishade pengarna till henne, det var långt innan den 13:e.

FL2: Känner du Sara Al Robaye?

H: *Nej.*

FL2: Vem sa att du skulle swisha henne?

T: Förlåt, vem sa…?

FL2: Att du skulle swisha henne?

H: Adi.

FL: Och det är Abido då?

H: Abido.
FL2: Vad har Sara Al Robaye och Abido för relation?

H: Jag kan bara gissa, men jag vill minnas att han sa till mig att det var hans tjej.

FL2: Okej. Du har ett telefonsamtal med henne från augusti, vad…

H: Abido har förlorat sin telefon och några personer har hittat den, och dom har ju… jag har ju ringt upp honom och dom har sett… där han har sett mitt nummer, och då ringde jag upp henne. Den här telefonsamtal med henne handlade om att jag kontaktade henne och berättade att telefonen är funnen, och jag gav henne telefonnummer till dom personer som har hittat telefonen, och jag då ville förmedla till henne att hon ska berätta för Abido att han kan gå dit och hämta telefonen.

HEMLIG

FL2: Vem är Ali Al Robaye?

H: Vet inte.

FL2: Okej.

H: Om du kan visa mig nån bild?

FL2: Jag tänker om vi går tillbaka till det du sa i början av det här förhöret, då berättar du om en släkting till Enrique.

H: Ja, den som gav mig 2000 kronor innan resan (ohörbart 00:31:24).

FL2: Vilket datum var det?

H: Det var den 13:e, det var kring 16-tiden. Jag är inte säker. Om du kan visa mig bilden?

FL2: Var han i Stockholm också?

T: Förlåt, bor han i Stockholm?

FL2: Var han i Stockholm?

H: Nej, jag har inte sett honom där. Nej, han var ju här och skötte om det hela här, han gav mig pengarna. Det är något jag skulle vilja säga men jag vet inte om det är till nån skada för mig.

A: Vill du att vi talar lite i enrum?

H: Kan du fråga polisen om jag kan få mer… eller bli…

A: Jag tror…

H: … mer straffad om jag berättar något?

A: Jag anser inte att vi ska ta det här på inspelningen för det första, utan det här är sånt som vi ska diskutera i enrum, så ni får pausa förhöret.

FL2: Ja, vi gör…

A: Och sen får jag be om att ni går ut också.

FL2: Mm. Vi gör så, [redacted] att vi kommer pausa förhöret och så kommer du få prata med din försvarare ensam. 12:41.

Fil 4

FL: Då tar jag upp inspelningen igen och klockan är 12:48.

FL: Var det någonting du ville berätta?

HEMLIG

H: Nej, min försvarare rådde… det är ju en sak som är oviktig och min försvarare rådde mig att inte nämna det.

FL2: Då tänker jag att jag ställer en fråga till dig. Under tiden du var i Stockholm, såg du några vapen?

H: Nej, jag har inte sett några vapen.

FL2: Jag tänker, du har berättat att Abido, som du har köpt knark av, har kontaktat dig och bett dig köra Enrique till Stockholm.

H: Det stämmer.

FL2: Och du har sagt att du inte känner Enrique och att du skulle få 10 000 kronor för att köra honom dit.

H: *Yes.*

FL2: Och Abido sa att du skulle få 10 000 kronor för det här…

H: *Ja.*

FL2: … och att det inte var någon kriminell grej ni skulle göra.

H: Jag skulle bara köra upp pojken dit, vänta på honom, sen (ohörbart 00:02:42) och sen köra honom tillbaka.

FL2: Var det någon gång du misstänkte att det var något kriminellt som hände?

H: När jag kommer till Stockholm, men efter, dagarna efter, det var då vi körde till Norrköping och så åker… vänder tillbaka. Abido har sagt att pojken måste klara av… eller göra sitt jobb först, och först därefter kunde vi få pengarna. Det var först då det började liksom snurra i huvudet på mig att det handlade om något kriminellt.

FL2: Vilket datum var det här?

H: Den 15:e, kring fyra, fem-tiden. Och därefter har jag en (ohörbart 00:05:06) på tre timmar, och sen vi skulle (ohörbart 00:05:08) åka hem. Jag står ju där på bensinmacken. Och sen på morgonen berättade jag för killen att vi åker hem. Det var dock ingen berättade till mig att vi måste åka till Lemon Garden, och det var då vi träffade dom två stycken från Malmö. Och dom satt ju en vit BMW. Men jag har ju… jag har ju svårt att (ohörbart 00:06:27) innan.

FL: Så om jag förstår det rätt så var det först där när Abido sa att Enrique måste klara och göra ett jobb som du förstod att något kriminellt skulle hända?

H: Ja, självklart. Och då sa jag till lillen, nu åker vi hem.

FL2: Jag har en sista fråga innan vi avslutar. När ni var på hotellet på andra sidan stan och skulle få pengar så ni kunde betala för hotell, vem fick pengarna?

H: Enrique.

FL2: Fick han dom på sitt kort eller i kontanter?

HEMLIG

H: Det var ju kontanter. Och det fick vi av den här killen med skägg.

FL2: Okej. [redacted] har du något mer du vill säga?

H: Jag vill bara tillägga att jag visste verkligen, tro mig, ingenting om allt detta. Först när jag kom hem och såg detta på tv:n, och inte ens då var jag ju säker att jag kunde binda detta till händelserna jag var med. Jag har ju bara haft en aning.

FL2: Anna, är det någonting du vill fråga?

A: Nej, ingenting.

H: Jag vill bara säga till er att om ni har något extra att fråga mig så får ni fråga, jag är villig att ställa upp.

FL2: Just nu har vi ställt dom frågorna som vi vill ställa. Så vi avslutar förhöret och klockan är 12:58.

HEMLIG

Översiktsbild brottsplats
Trolig körväg & flyktväg
Trolig körväg
Trolig flyktväg
Brottsplats
Civ
Vittnesfilm
Flyktbil
Flyktväg
Skvallerhörnan
Sveavägen
Hagagatan
Fredgatan
Upplandsgatan
Västmannagatan
Norrtullsgatan
Vanadisvägen
Dalagatan
Hagagrand
Tienda Rocoto
Cliff Barnes
Piercing Monroe Stockholm
Care Of Skin AB
Speedy Bilservice Vasastan
Broderas Frisering
Chillout Thaimassage Stockholm
Sankt Matteus församlingshus
St Matteus kyrka
Fringe i Stockholm AB
Bergstrands Bageri
Drottning Sivias Konsertsal
Ovaltekspoolen Stockholm AB
Campus Viktor Rydberg
Brygghuset
Medborgarskolan Stockholmsregionen
Musikskolan Lilla Akademien AB
Cyber Gymnasiet Stockholm
Nti Handelsgymnasiet Stockholm
Montessoriskola åk 7-9
Vasastans
Initium Gruppen Ab
Stark jiujitsu
SKA autoservice AB
Cheveux de Femme
STHLMPOLE
Kappa Bar
Din Hälsa
Greasy Spoon
Matteusskolan
Offentlig toalett

Polisen

Bilaga - Skäligen misstänkt

Enhet	Diarienr
Region Stockholm, Grova brott 5 PO Sthlm City	5000-K1147925-23

Skäligen misstänkt person	Identifierad	Anledning	Personnr
Abo Karah, Hamza	Nej		20040701-8837

Polisen

HEMLIG

1238

Personalia och dagsbotsuppgift

Utskriftsdatum
2024-03-19

Namn	Personnummer
Abo Karah, Hamza	20040701-8837

Tilltalsnamn	Kallas för	Öknamn	Kön
			Man

Födelseförsamling	Födelselän	Födelseort utland
		Homs

Medborgarskap	Hemvistland	Telefonnr
Sverige Syrien		0762888779: Mobiltelefon

Postadress
Ramels Väg 35 LGH 1501
213 68 Malmö

Folkbokföringsort
Malmö

Föräldrars/Vårdnadshavares namn och adress (beträffande den som inte fyllt 20 år)

Utbildning

Yrke / Titel

Arbetsgivare

Telefonnr

Anställning (nuvarande och tidigare)

Arbetsförhet och hälsotillstånd

Kompletterande uppgifter

Uppgiven inkomst	Bidrag	Hemmavarande barn under 18 år
0	0	0

Försörjningsplikt	Skulder
Nej	0

Förmögenhet
0

Kontroll utförd

Taxerad inkomst	Taxeringsår
0	2022

Taxeringskontroll utförd av	Datum
Pa Nils Löfberg	2023-05-31

Polisen

Bilaga - Skäligen misstänkt

Enhet	Diarienr
Region Stockholm, Grova brott 5 PO Sthlm City	5000-K1147925-23

Skäligen misstänkt person	Personnr
Al Robaie, Ali	20060120-0116

Identifierad	Kontrollsätt	Kommentar
Ja	Dataslagning	

Polisen

Bilaga - Skäligen misstänkt

Enhet	Diarienr
Region Stockholm, Grova brott 5 PO Sthlm City	5000-K1147925-23

Skäligen misstänkt person	Identifierad	Anledning	Personnr
Al Robaie, Zahra	Nej		20040920-2561

HEMLIG

Underrättelse/Delgivning jml RB 23:18a

Polisen

Enhet
Region Stockholm, Grova brott 5 PO Sthlm City

Ärende

Diarienr
5000-K1147925-23

Underrättad av
Berglund, Lina

Gärning
Medhjälp till mord

Berörd person

Personnr
20040920-2561

Efternamn
Al Robaie

Förnamn
Zahra

Underrättelsesätt
Muntlig underrättelse

Datum för muntlig underrättelse
2024-02-16

Yttrande senast (rådrum)
2024-03-08

Notering
Misstänkt har getts möjlighet att ta del av materialet från den slutförda utredningen (RB 23:18a § / FUK 12 §) protokollet överlämnas till häktet 2024-02-16.

Resultat av slutunderrättelse
Ingen erinran

Information gällande erinran

Försvarare

Namn
Lindblom, Hanna

Underrättelsesätt
Muntlig underrättelse

Datum för muntlig underrättelse
2024-02-16

Yttrande senast (rådrum)
2024-03-08

Notering
Protokollet överlämnas på USB.

Resultat av slutunderrättelse
Ingen erinran

Information gällande erinran

HEMLIG

Underrättelse/Delgivning jml RB 23:18a

Enhet
Region Stockholm, Grova brott 5 PO Sthlm City

Ärende

Diarienr
5000-K1147925-23

Underrättad av
Berglund, Lina

Gärning
Medhjälp till mord

Berörd person

Personnr
20060120-0116

Efternamn
Al Robaie

Förnamn
Ali

Underrättelsesätt
Muntlig underrättelse

Datum för muntlig underrättelse
2024-02-16

Yttrande senast (rådrum)
2024-03-08

Notering
Misstänkt har getts möjlighet att ta del av materialet från den slutförda utredningen (RB 23:18a § / FUK 12 §) Protokollet överlämnas till häktet 2024-02-16.

Resultat av slutunderrättelse
Ingen erinran

Information gällande erinran

Försvarare

Namn
Nilsson, Mikael

Underrättelsesätt
Muntlig underrättelse

Datum för muntlig underrättelse
2024-02-16

Yttrande senast (rådrum)
2024-03-08

Notering
Protokollet överlämnas på USB.

Resultat av slutunderrättelse
Ingen erinran

Information gällande erinran

HEMLIG

Underrättelse/Delgivning jml RB 23:18a

Polisen

Enhet
Region Stockholm, Grova brott 5 PO Sthlm City

Ärende

Diarienr
5000-K1147925-23

Underrättad av
Berglund, Lina

Gärning
Mord

Berörd person

Personnr
20040701-8837

Efternamn
Abo Karah

Förnamn
Hamza

Underrättelsesätt
Muntlig underrättelse

Datum för muntlig underrättelse
2024-02-16

Yttrande senast (rådrum)
2024-03-08

Notering
Misstänkt har getts möjlighet att ta del av materialet från den slutförda utredningen (RB 23:18a § / FUK 12 §) protokollet överlämnas till häktet 2024-02-16

Resultat av slutunderrättelse
Ingen erinran

Information gällande erinran

Försvarare

Namn
Larsson, Martin

Underrättelsesätt
Muntlig underrättelse

Datum för muntlig underrättelse
2024-02-16

Yttrande senast (rådrum)
2024-03-08

Notering
Protokollet överlämnas på USB.

Resultat av slutunderrättelse
Ingen erinran

Information gällande erinran