Polisen

Förundersökningsprotokoll

Åklnr
AM-128021-19

Signerat av

Signerat datum

Enhet
Polisregion Mitt, Aktionsgrupp 1 Rgn Mitt

Handläggare (Protokollförare)
Magnus Hellgren

Datum
2020-01-20

Undersökningsledare
Thomas Forsberg

Polisens diarienummer
5000-K1093422-19

Personer i ärendet

Målsägande	Målsägandebiträde/Stödperson/Särskild företrädare
Alkesh, Muhammed Wais	Wallin, Stefan, förordnad 2019-11-22
El-Masry, Ayoub	Samuelsson, Kronje, förordnad 2019-10-17

Förtursmål	Beslag	Målsägande vill bli underrättad om tidpunkt för huvudförhandlingen
Nej	Finns	Nej

Ersättningsyrkanden	Tolk krävs

Misstänkt (Efternamn och förnamn)	Personnummer
Weshah Zaher, Mohamad	19921114-7278

Brott
Försök till mord

Delgiven information om förenklad delgivning vid ett personligt möte genom att skriftlig information överlämnats

Underrättelse om utredning enligt RB 23:18a Underrättelsesätt, misstänkt	Underrättelse utsänd	Yttrande senast	Underrättelse slutförd
1 ex av FUP	2020-01-24	2020-01-29	
Försvarare Henrik Stolare, förordnad 2019-11-20	2020-01-24	2020-01-29	

Underrättelsesätt, försvarare	Resultat av underrättelse mt	Resultat av underrättelse försv
1 ex av FUP		

Misstänkt (Efternamn och förnamn)	Personnummer
El Chami Haddad, Hassan	19971030-2937

Brott
Försök till mord

Delgiven information om förenklad delgivning vid ett personligt möte genom att skriftlig information överlämnats

Underrättelse om utredning enligt RB 23:18a Underrättelsesätt, misstänkt	Underrättelse utsänd	Yttrande senast	Underrättelse slutförd
1 ex av FUP	2020-01-24	2020-01-29	
Försvarare Peter Nilsson, förordnad 2019-11-05	2020-01-24	2020-01-29	

Underrättelsesätt, försvarare	Resultat av underrättelse mt	Resultat av underrättelse försv
1 ex av FUP		

Misstänkt (Efternamn och förnamn)	Personnummer
Almasri, Adam Said	20020726-3096

Brott
Försök till mord

Delgiven information om förenklad delgivning vid ett personligt möte genom att skriftlig information överlämnats

Underrättelse om utredning enligt RB 23:18a Underrättelsesätt, misstänkt	Underrättelse utsänd	Yttrande senast	Underrättelse slutförd
1 ex av FUP	2020-01-24	2020-01-29	
Försvarare Olle Hancock, förordnad 2019-10-09	2019-01-24	2019-01-29	

Underrättelsesätt, försvarare	Resultat av underrättelse mt	Resultat av underrättelse försv
1 ex av FUP		

Misstänkt (Efternamn och förnamn)	Personnummer
Sardar Ahmed Ali, Muhammad	19980214-6572

Brott
Försök till mord

Delgiven information om förenklad delgivning vid ett personligt möte genom att skriftlig information överlämnats
2019-12-03 Mats Friman

Underrättelse om utredning enligt RB 23:18a Underrättelsesätt, misstänkt	Underrättelse utsänd	Yttrande senast	Underrättelse slutförd
1 ex av Fup	2020-01-24	2020-01-29	
Försvarare Jonas Granfelt, förordnad 2019-11-05	2020-01-24	2020-01-29	

Underrättelsesätt, försvarare	Resultat av underrättelse mt	Resultat av underrättelse försv
1 ex av FUP		

Misstänkt (Efternamn och förnamn)	Personnummer
Adgheir, Aiad	19931008-6039

Brott
Försök till mord

Delgiven information om förenklad delgivning vid ett personligt möte genom att skriftlig information överlämnats

Underrättelse om utredning enligt RB 23:18a Underrättelsesätt, misstänkt	Underrättelse utsänd	Yttrande senast	Underrättelse slutförd
1 ex av FUP	2020-01-24	2020-01-29	
Försvarare Thomas Martinsson, förordnad 2019-10-28	2020-01-24	2020-01-29	

Underrättelsesätt, försvarare	Resultat av underrättelse mt	Resultat av underrättelse försv
1 ex av FUP		

Misstänkt (Efternamn och förnamn)	Personnummer
Almasri, Rasmi	19911125-8993

Brott
Försök till mord

Delgiven information om förenklad delgivning vid ett personligt möte genom att skriftlig information överlämnats

Underrättelse om utredning enligt RB 23:18a Underrättelsesätt, misstänkt	Underrättelse utsänd	Yttrande senast	Underrättelse slutförd
1 ex av FUP	2020-01-24	2020-01-29	
Försvarare Marianne Kellerman, förordnad 2019-10-09	2020-01-24	2020-01-29	

Underrättelsesätt, försvarare	Resultat av underrättelse mt	Resultat av underrättelse försv
1 ex av FUP		

Misstänkt (Efternamn och förnamn)	Personnummer
Almasri, Mohammed	19951229-2138

Brott
Försök till mord

Delgiven information om förenklad delgivning vid ett personligt möte genom att skriftlig information överlämnats

Underrättelse om utredning enligt RB 23:18a Underrättelsesätt, misstänkt	Underrättelse utsänd	Yttrande senast	Underrättelse slutförd
1 ex av FUP	2020-01-24	2020-01-29	
Försvarare Charlie Tvärenvigg, förordnad 2019-10-08	2020-01-24	2020-01-29	

Underrättelsesätt, försvarare	Resultat av underrättelse mt	Resultat av underrättelse försv
1 ex av FUP		

Misstänkt (Efternamn och förnamn)	Personnummer
Almasri, Mahmoud Said	19680415-1154

Brott
Skyddande av brottsling Sävja Uppsala

Delgiven information om förenklad delgivning vid ett personligt möte genom att skriftlig information överlämnats			
Underrättelse om utredning enligt RB 23:18a Underrättelsesätt, misstänkt	Underrättelse utsänd	Yttrande senast	Underrättelse slutförd
1 ex av FUP	2020-01-24	2020-01-29	
Försvarare Thomas Özbek, förordnad 2019-10-09	2020-01-23	2020-01-29	
Underrättelsesätt, försvarare 1 ex av FUP	Resultat av underrättelse mt	Resultat av underrättelse försv	

Brott i ärendet

Brottsbeskrivning
Försök till mord

Brottsplatsadress	Händelse inträffad	Händelse inträffad mellan
Kungsgatan 66 H	- - :	- - - 2019-09-02

Aktör	Roll
Adgheir, Aiad	Misstänkt person
Al Najjar, Isam	Vittne
Alkesh, Muhammed Wais	Målsägande
Almasri, Adam Said	Misstänkt person
Almasri, Mohammed	Misstänkt person
Almasri, Rasmi	Misstänkt person
Amneteg, Victor Anders Alexander	Vittne
Arif, Shwan Rashid	Vittne
Atilius, Nicole Ingrid Emelie	Vittne
Bayat, Rahmatullah	Vittne
Bengtsson, Jesper Tony	Vittne
Bloetjes, Victor	Vittne
Blom, Evelina	Vittne
Eklund, Tony Kenneth Gabriel Hartlow	Vittne
El Chami Haddad, Hassan	Misstänkt person
El Masri, Rasmy Said Mahmoud	Vittne
El-Masry, Ayoub Hesham	Målsägande
El-Masry, Hesham Ayoub Soliman	Vittne
Farhat, Mazen	Vittne
Farshchi, Nader	Vittne
Flygt, Eva Helena	Vittne
Löfgren, Ann-Catrine Marita	Vittne
Lövén, Carl Emil Ludwig	Vittne
Mårtensson, Bert Anders	Vittne
Röös, Eva Anna Malin	Vittne
Sardar Ahmed Ali, Muhammad	Misstänkt person
Sardar Ahmed Ali, Ramyar	Vittne
Tashakori Gharehshiran, Behdis	Vittne
u0000807	Vittne
Weshah Zaher, Mohamad	Misstänkt person
Wetterlöw, Linn Teresia	Vittne
Wickholm, Maria Katarina	Vittne
Zereshgi, Kaveh	Vittne

Brottsbeskrivning
Försök till mord

Brottsplatsadress	Händelse inträffad	Händelse inträffad mellan
Kungsgatan 66 H	- - :	- - - 2019-09-02

Aktör	Roll
Adgheir, Aiad	Misstänkt person
Alkesh, Muhammed Wais	Målsägande
Almasri, Adam Said	Misstänkt person
Almasri, Mohammed	Misstänkt person
Almasri, Rasmi	Misstänkt person
Arif, Shwan Rashid	Vittne
Bloetjes, Victor	Vittne
Eklund, Tony Kenneth Gabriel Hartlow	Vittne
El Chami Haddad, Hassan	Misstänkt person
Mårtensson, Bert Anders	Vittne
Sardar Ahmed Ali, Muhammad	Misstänkt person
u0000807	Vittne
Weshah Zaher, Mohamad	Misstänkt person
Wetterlöw, Linn Teresia	Vittne

Brottsbeskrivning		
Skyddande av brottsling Sävja Uppsala		
Brottsplatsadress	Händelse inträffad	Händelse inträffad mellan
Kungsgatan 66 H	- - :	- - - 2019-09-02
Aktör		Roll
Almasri, Mahmoud Said		Misstänkt person

Notering

I ärendet har hemliga tvångsmedel nyttjats.

Det finns sidomaterial i ärendet.

Innehållsförteckning

Diarienr	Uppgiftstyp	Sida
	Anmälan	
5000-K1093422-19	Anmälan Mordförsök 2019-09-02	1
	Bilaga: Ursprunglig anmälan	
	RÄTTSINTYG	
	Analyssvar: Rättsintyg	4
	Analyssvar: Fotobilaga till rättsintyg	10
	Analyssvar: Rättsintyg	12
	Analyssvar: Fotobilaga till rättsintyg	17
	Beslag	
	Beslagsprotokoll, 2019-5000-BG93785	18
	Beslagsprotokoll, 2019-5000-BG93795	19
	Beslagsprotokoll, 2019-5000-BG93801	21
	Beslagsprotokoll, 2019-5000-BG93812	23
	Husrannsakan,	24
	Resulterade i beslagsprotokoll: 2019-5000-BG96671	26
	Husrannsakan,	27
	Resulterade i beslagsprotokoll: 2019-5000-BG96762	29
	Beslagsprotokoll avseende Almasri, Mohammed, 2019-5000-BG109201	31
	Beslagsprotokoll avseende Almasri, Rasmi, 2019-5000-BG109216	32
	Husrannsakan avseende Almasri, Adam Said,	33
	Resulterade i beslagsprotokoll: 2019-5000-BG109290	35
	Beslagsprotokoll avseende Almasri, Mohammed, 2019-5000-BG109247	37
	Husrannsakan,	38
	Resulterade i beslagsprotokoll: 2019-5000-BG109267	40
	Beslagsprotokoll avseende Almasri, Mohammed, 2019-5000-BG109610	43
	Beslagsprotokoll avseende Adgheir, Aiad, 2019-5000-BG109614	44
	Husrannsakan avseende Almasri, Rasmi, Mordförsök	45
	Resulterade i beslagsprotokoll: 2019-5000-BG110223	47
	Husrannsakan avseende Almasri, Adam Said, Mordförsök	48
	Resulterade i beslagsprotokoll: 2019-5000-BG110242	50
	Husrannsakan avseende Adgheir, Aiad,	51
	Resulterade i beslagsprotokoll: 2019-5000-BG110252	53
	Husrannsakan,	54
	Resulterade i beslagsprotokoll: 2019-5000-BG115591	56
	Husrannsakan avseende Sardar Ahmed Ali, Muhammad,	57
	Resulterade i beslagsprotokoll: 2019-5000-BG121011	59
	Husrannsakan avseende El Chami Haddad, Hassan,	62
	Resulterade i beslagsprotokoll: 2019-5000-BG121476	64

Beslagsprotokoll avseende Weshah Zaher, Mohamad, 2019-5000-BG135274 65
Husrannsakan avseende Almasri, Mohammed, Efter söka kläde och skor 66
Resulterade i beslagsprotokoll: 2019-5000-BG133313 68
Husrannsakan avseende Almasri, Rasmi, ... 69
Resulterade i beslagsprotokoll: 2019-5000-BG133347 71
Husrannsakan, ... 72
Resulterade i beslagsprotokoll: 2019-5000-BG140329 74

Undersökningsprotokoll

Fordon

Undersökningsprotokoll pb CZH 575 75
Brottsplatsundersökning BEGÄRAN OM TEKNISK UNDERSÖKNING 87
Undersökningsprotokoll Pb JFK537 88
Undersökningsprotokoll Kompletterande undersökningar av CZH575 och JFK537 102
Protokoll kriminalsök JFK537 2019-11-18 106
Brottsplatsundersökning 108
Undersökningsprotokoll UJU77P 109
Datasystemet UJU77P 112
Undersökningsprotokoll Personbil OSS 705 114

Knivar

Ärende 5000-K1118772-19 knivar i pb RUY954 118
Undersökningsprotokoll Knivar (beslag 2019-5000-BG96280) 122
Undersökningsprotokoll Knivar 126
Undersökningsprotokoll Knivar, BG121011 p 4 och 5 131

Mobiltelefoner

Undersökningsprotokoll BG96762-1 Alkeshs mobil Samsung S8+ vers 2 136
Undersökningsprotokoll BG96762-1 Alkeshs mobil Samsung S8+ 138
Undersökningsprotokoll BG93812-1 tilläggsprotokoll målsägandens telefon 141
Undersökningsprotokoll BG93812-1 Ayoub El-Masrys mobil Iphone Xs 147
Undersökningsprotokoll 2019-5000-BG109267-4 Mobiltelefon BQ Aquaris X2 150
Undersökningsprotokoll 2019-5000-BG109290-3 Svart/rosa iPhone, utan skal 152
Från telefontömning 190
Undersökningsprotokoll 2019-5000-BG109290-4 Svart Samsung, utan skal 195
Undersökningsprotokoll 2019-5000-BG110252-1 Mobiltelefon Apple Iphone 204
Undersökningsprotokoll 2019-5000-BG121011-6 Silverfärgad iPhone 228
Undersökningsprotokoll 2019-5000-BG121011-7 Vit Huawei 242

PM IMEI och simkortsuppgifter 2019-5000-BG121011-8..... 262
Undersökningsprotokoll iPhone, tagen från Adham-Adriano.....263
Övriga undersökningar
Undersökningsprotokoll Skospårsundersökning, Reebok.....265
Undersökningsprotokoll Skospårsundersökning.....272
Undersökningsprotokoll Tröja med tryck och svarta prickar.....274
Undersökningsprotokoll Jeans 2019-5000-BG133347-2..... 276

Redovisning undersökning beslag och spår
NFC Slutredovisning, (DNA) 2019-10-02 underskriven..... 278
NFC Delredovisning 1, (DNA) 2019-10-24 underskriven.....289
NFC Utlåtande, (fingeravtrycksjämförelse) 2019-11-05 underskriven.....299
NFC Delredovisning 2, (Skador) 2019-11-08 underskriven..... 304
NFC Delredovisning 3, (färg) 2019-11-13 underskriven..... 315
NFC Redovisning, (Fingeravtrycksjämförelse) 2019-11-26 underskriven..... 319
Komplettering till "NFC Utlåtande, (fingeravtrycksjämförelse) 2019-11-05" 2019-12-09 underskriven..... 322
NFC Delredovisning 4, (DNA) 2019-12-18 underskriven.....324
NFC Delredovisning 1, (Fingeravtrycksjämförelse) 2020-01-02 underskriven..... 344
NFC Delredovisning 2, (Fingeravtrycksjämförelse) 2020-01-07 underskriven..... 346
NFC Slutredovisning, (Fingeravtrycksjämförelse) 2020-01-09 underskriven... 348
NFC Slutredovisning (Fingeravtryck) 2020-01-20 underskriven.....351

Innan brottet

Innan brottet, den 20190828
Iakttagelse av JFK537 i Storvreta
PM Iakttagelse Storvreta.....355

Innan brottet den 20190901
Utanför häktet Uppsala
Händelserapport Sammanställt uppgifter ur HR.....356
Circle K Svartbäcksgatan UJU77P och Voucher
Köp av voucher på Circle K 2019-09-01.....358
PM Regnr Vit Peugeot 5008.....374
Kvitto Kvitto från Cirkle K Svartbäcksgatan.....375

Innan brottet den 20190902

Mohammed Almasri vid polishuset 190902

Iakttagelser vid polishuset Uppsala 190902.....377

Diöshallen

Iakttagelser Diös-hallen.....379

Snapchat film fr Diöshallen.....381

Kontakt med OKq8 samt Uppsala Bilgalleri.....395

OKQ8 Svartbäcksgatan

OKQ8 Svartbäcksg 2019-09-02, innan Gränby C.....397

Fotografi(er) Kompl till PM om OKQ8 Svartbäcksgatan, innan.....401

PM OKq8 Svatbäcksg c:a 14:30 190902.....405

Gränby centrum

Samtal mellan RLC och Ordningsvakt

Samtal med RLC.....407

Händelserapport

Urklipp fr HR, Gränby C.....409

PM

PM Iakttagelser Gränby centrum.....413

Övervakningsfilm Gränby C

PM Kameror - Gränby Centrum samt Johnells.....414

Fotografi(er) Stillbilder övervakningsfilm Gränby C och Johnells.....417

PM Kameror och kassor på Johnells.....436

PM Övervakningskameror Gränby.....437

Tjänsteanteckning Kameror garaget Gränby centrum.....439

Översiktsbilder Gränby C

Karta

Karta Kartvy Diöshallen Gränby C m.m.....440

Karta Karta över Gränby Centrum.....441

Karta Kartvy, samt bilder fr HKP, Uppsala samt Gränby.....443

Forex

Film från Forex.....448

Fotografi(er) Forex Övervakningsfilm - stillbilder.....450

Tjänsteanteckning 455

Bankomat Gränby centrum

Genomgång av Bankomatfilm, Gränby C.....456

Bilaga: Fotobilaga Bankomat Gränby C

Iakttagelser Spaning Gränby centrum

Gränby C 190902.....463

PM Spaning.....465

Kungsgatan

SAMTAL med SOS

Utskrift tfn-samtal m SOS och Polis.....467

Bilder från Kungsgatan

Fotografi(er) Målsägandes bil.....472

PM PM platschef, Kungsgatan 66.....480

Skärmdump fr vittnet Löfgrens telefon

Skärmdump från Vittnet Löfgrens mobiltelefon.....481

Uppgifter fr Aktsam

Inkommen skrivelse Begäran trafikmålsanteckningar Aktsam.....483

PM PIC Kungsgatan

Avrapporteringspm Insats-PM.....487

Hundsök Kungsgatan

Hundinsats 489

Utklipp fr HR

Händelserapport Utklipp fr händelserapport.....490

OKQ8 Årstagatan, Uppsala

Hyra av UJU77P

Tidsinställning på övervakningsfilm OKQ8 Årstag.....497

Fotografi(er) Återlämnar UJU77P Årstagatan.....499

Hyresavtal UJU77P.....534

Skadekort pb UJU77P.....539

PM Beslag av personbil UJU77P.....541

PM Taxikurir.....542

OKQ8 Svartbäcksgatan Uppsala

PM Tidsinställning på kameror OKQ8 Svartbäcksgatan.....543

OKQ8 Svartbäcksgatan - 2019-09-02..... 544

Hyrbil RUY954.....555

Bokning/uthyrning av pb RUY954 Ok Svartbäcken.....562

Avrapporteringspm Film 2019-09-02----05..... 564

Tjänsteanteckning Film OKQ8 Svartbäcksgatan.....565

PM Avser hyra av pb RUY954 OKQ8 Svartbäcksgatan 69.....566

Efter brottet, övrigt

Hundsök Vimpelgatan

Protokoll Protokoll över platsundersökning med BPU hund.....568

Akademiska sjukhuset

Avrapporteringspm 571

Parkering Ölandsresan

Avrapporteringspm Iakttagelser på Ölandsresan Sävja.....573

PM Parkerade bilar och betalning av parkeringsavgift.....574

Bilaga: Övrigt

PM Betalning av parkering för JFK537.....576

Bilaga: Betalning av parkering för pb JFK537

PM Betalning av parkeringsavgift för pb JFK537.....578

Bilaga: Svar från företaget SMS-park

Hundsök Ölandsresan

Hundinsats 580

Resedokumentation

Svar från SJ.....581

Svar från SJ - komplettering.....585

Pegasus Airlines.....589

Passagerarinformation Rasmi Almasri 2019-09-06.....591

Passagerarinformation Rasmi Almasri 2019-09-09.....594

Passagerarinformation Mohammed Almasri 2019-09-05..... 597

Passagerarinformation Mohammed Almasri 2019-09-09..... 600

Storvreta

PM Iakttagelse Storvreta.....601

Körsträckor

Fotografi(er) Skärmklipp körsträckor.....603

Testkörning av olika färdsträckor.....611

Telefonanalys

Telefonanalys Del 1 - Inledning.....619

Telefonanalys Del 2 - Diöshallen, Sportfältsvägen.....621

Telefonanalys Del 3 - Gränby centrum.....626

Telefonanalys Del 4 - Gränby C och Kungsgatan.....633

Telefonanalys Del 5 - Efter brottstiden Årstagatan.....637

Telefonanalys Del 6 - Efter brottstiden s. Uppsala.....641

Brukaranalys

Brukaranalys telefonnummer 9223.....646
Brukaranalys telefonnummer 8199.....648
Brukaranalys för telefonnummer 5805.....650
Brukaranalys telefonnummer 1522.....652
Brukaranalys telefonnummer 1007 och 8007.....653

Förhör vittne

Vittnen Gränby centrum

Förhör med vittne, Zereshgi, Kaveh 654
Bilaga: Karta över entréerna
Förhör med vittne, Farshchi, Nader 659
Förhör med vittne, Atilius, Nicole Ingrid Emelie 661
Bilaga: Googling av Peugeot
Bilaga: Karta över entréerna.
Förhör med vittne, Lövén, Carl Emil Ludwig 668
Förhör med annan, Röös, Eva Anna Malin 672

Kungsgatan

Vittnesförhör Kungsgatan

Förhör med vittne, Wetterlöw, Linn Teresia Vittnes förhör Linn.....673
Förhör med vittne, Samsik, Alicja Vittne Alicja.....675
Förhör med vittne, Bengtsson, Jesper Tony 676
Förhör med vittne, Bloetjes, Victor Vittne Victor.....678
Förhör med vittne, Bloetjes, Victor 680
Bilaga: Fotografi från Google maps på Kungsgatan i Uppsala
Förhör med vittne, Zekovic, Elmin 695
Förhör med annan, Byberg, Inger Linnéa Bilägare-OSS705.....696
Förhör med vittne, Gutentoft, Malin Kristina 698
Förhör med vittne, Christiansen, Brian 699
Förhör med vittne, Arif, Shwan Rashid 701
Förhör med vittne, Eklund, Tony Kenneth Gabriel Hartlow 702
Förhör med vittne, Westergård, Helen Elisabet 703
Förhör med vittne, Löfgren, Ann-Catrine Marita 705
Förhör med vittne, Löfgren, Ann-Catrine Marita 707
Bilaga: Fotografi från Google maps på Kungsgatan i Uppsala
Förhör med vittne, Löfgren, Ann-Catrine Marita 725
Bilaga: Bilaga 1 Bild A1A-A9
Bilaga: Bilaga 2 Bild B1-B9
Bilaga: Bilaga 3 Bild C1-C9
Bilaga: Bilaga 4 Bild D1-D9

Bilaga: Bilaga 5 Bild E1 - E10
Bilaga: Bilaga 6 Bild F1-F10
Förhör med vittne, Flygt, Eva Helena 791
Förhör med vittne, Wickholm, Maria 793
Förhör med vittne, Wickholm, Maria Katarina 795
Bilaga: Fotografi från Google maps på Kungsgatan i Uppsala
Förhör med vittne, Wickholm, Maria Fotokonfrontation..... 807
Bilaga: Fotobilaga A
Bilaga: Fotobilaga B
Bilaga: Fotobilaga C
Förhör med vittne, Mårtensson, Bert Anders Vittne Bert..... 835
Förhör med vittne, Mårtensson, Bert Anders 836
Bilaga: Fotografi från Google maps på Kungsgatan i Uppsala
Förhör med vittne, Flygt, Eva Helena Dörrknackning lgh 1707..... 849
Förhör med vittne, Borup Amneteg, Victor Anders Alexander Förhör, VICTOR..... 851
Förhör med vittne, Lans, Anna Veronica Dörrknackning Kungsgatan 66H lgh 1406..... 853
Förhör med vittne, Röjerdal, Jan Christer 854

Årstagatan
Förhör med vittne, Lundin, Joel Claes Hyr bil UJU77P..... 862
Förhör med vittne, Bayat, Rahmatullah 864
Ölandsresan
Förhör med vittne, Jerumbauskas, Gvidas 866

Förhör annan
Personer som hörts i utredningen
Förhör med vittne, El-Masry, Hesham Ayoub Soliman 867
Förhör med annan, El-Masry, Hesham Ayoub Soliman Hesham 2..... 868
Bilaga: Kartvy
Förhör med annan, Tashakori Gharehshiran, Behdis 882
Förhör med annan, Sardar Ahmed Ali, Ramyar 885
Förhör med annan, Farhat, Mazen Mazen Farhat..... 887
Förhör med annan, El Masri, Rasmy Said Mahmoud 889
Förhör med annan, Blom, Evelina Förhör Evelina Blom..... 892
Förhör med annan, Bjarklind, Sebastian Aaron 903
Förhör med annan, Almasrei, Ali Förhör om Nadjas Familjevård/Car AB..... 908
Förhör med annan, Abouzid, Ahmad Naser Förhör om Nadjas Familjevård/Car AB..... 911
Förhör med annan, Jerresand, David Adams mobils geografiska positioner 2019-09-02..... 916

Förhör avseende uppgifter runt JFK537

Förhör med vittne, Tranberg, Alfons Hans Richard Frågor kring JFK537.....918
Förhör Förhör med Tranberg i K1094439-19 920
Förhör med vittne, Tranberg, Hans Olof 935
Förhör Förhör ur K1094439-19 937
Förhör Förhör ur K1094439-19 940

Ägaruppgifter JFK537

ägaruppgifter JFK537.....943

Förhör målsägande

Förhör med målsägande, El-Masry, Ayoub Hesham 945
Förhör med målsägande, El-Masry, Ayoub Hesham 946
Förhör med målsägande, Alkesh, Muhammed Wais 953
Förhör med målsägande, Alkesh, Muhammed Wais 961
Bilaga: Kartvy
Bilaga: kartvy
Förhör med målsägande, El-Masry, Ayoub Hesham 989
Förhör med målsägande, El-Masry, Ayoub Hesham 1004
Bilaga: Bialag 3 Bilder på person
Bilaga: Bilaga 1 Bilder från film
Bilaga: Bilaga 2 Kart bild över Gränby centrum ovanifrån
Förhör med målsägande, Alkesh, Muhammed Wais 1052
Bilaga: Förevisade bilder
Bilaga: Karta
Bilaga: Sammanställda bilder till förhör med Alkesh

Förhör misstänkt

Adam

Förhör med misstänkt, Almasri, Adam Said 24:8 förhör Adam.....1141
Förhör med misstänkt, Almasri, Adam Said 1143
Bilaga: Förevisade bilder förhör
Förhör med misstänkt, Almasri, Adam Said 1151
Bilaga: Bilder från övervakningsfilm Johnells 2019-09-02
Bilaga: Bilder förevisad vid förhöret
Bilaga: Skärmdump av målsägande
Förhör med misstänkt, Almasri, Adam Said Förhör 2 mordförsök.....1199
Förhör med misstänkt, Almasri, Adam Said 1203
Bilaga: Bilaga 1 Foton från beslag 2019-5000-BG109290-3
Bilaga: Bilaga 2 Filmbilder från 2019-5000-BG109290-3
Förhör med misstänkt, Almasri, Adam Said 1237
Bilaga: Bilaga 1 bilder Johnells 20190902
Bilaga: Bilaga 3 Bilder målsägande
Bilaga: Bilagag 2 bilder Bankomatkamera

Förhör med misstänkt, Almasri, Adam Said 1272
Rasmi
Förhör med misstänkt, Almasri, Rasmi 1285
Förhör med misstänkt, Almasri, Rasmi 1287
Bilaga: Bilder från Film Juhnells 2019-10-02
Förhör med misstänkt, Almasri, Rasmi 1310
Bilaga: Bilder som förevisats i samband med förhöret
Förhör med misstänkt, Almasri, Rasmi 1329
Bilaga: Bilaga 1 Bilder från Diöshallen
Bilaga: Bilaga 2 OKQ8 Svartrbäcksgatan 20190902
Bilaga: Bilaga 5 Målsägande samt bilar 2019-09-02
Bilaga: Bilagag 3 Bilder från Jonells 2019-09-02
Bilaga: Bilagag 4 Bilder från Gränby centrum 2019-09-02
Förhör med misstänkt, Almasri, Rasmi 1404
Förhör med misstänkt, Almasri, Rasmi 1408
Mohammed
Förhör med misstänkt, Almasri, Mohammed 24:8 förhör Mohammed.....1417
Förhör med misstänkt, Almasri, Mohammed 1419
Förhör med misstänkt, Almasri, Mohammed 1435
Bilaga: Fotografier/kartor från Gränbycentrum/ Ölandsresan
Förhör med misstänkt, Almasri, Mohammed 1461
Bilaga: Bilaga 1 Skärmklipp från Diöshallen 20190902
Bilaga: Bilaga 2 Skärmklipp OKQ8 Svartbäcksg. 20190902
Bilaga: Bilaga 3 skärmklipp Gränby/Johnells 20190912
Bilaga: Bilaga 6 Evelina Blom
Bilaga: Bilaga4 Skärmklipp Gränby västra entre 20190902
Bilaga: Bilaga5 Skärmklipp Gränby vä/ Bankomat 20190902
Aiad
Förhör med misstänkt, Adgheir, Aiad 1544
Förhör med misstänkt, Adgheir, Aiad 1548
Bilaga: Flygfoto över Gränby centrum
Förhör med misstänkt, Adgheir, Aiad 1576
Bilaga: Bilder från övervakningskameror
Förhör med misstänkt, Adgheir, Aiad 1599
Bilaga: Bilaga 1 Kartor och bilder
Bilaga: Bilaga 2 Skärmdumpar från Film Gränby centrum
Bilaga: Bilagag 3 Skärmdumpar från filmer
Förhör med misstänkt, Adgheir, Aiad 1666
Bilaga: Bilaga 1 Skärmklipp filmer Aiad Adgehir 2019-09-02

Hassan

Förhör med misstänkt, El Chami Haddad, Hassan Hassan El Chami, 2:a förhöret (Mordförsök)..... 1699

Bilaga: Fotobilaga

Förhör med misstänkt, El Chami Haddad, Hassan Misstänkt mordförsök.....1721

Förhör med misstänkt, El Chami Haddad, Hassan Tredje förhöret.....1722

Hama

Förhör med misstänkt, Sardar Ahmed Ali, Muhammad Försök till mord.....1735

Förhör med misstänkt, Sardar Ahmed Ali, Muhammad 1739

Bilaga: Bilder förevisad vid förhöret 2019-11-06

Förhör med misstänkt, Sardar Ahmed Ali, Muhammad 1767

Bilaga: Bilaga 1 Diöshallen o OKQ8 Svartbäcksgatan 190902

Bilaga: Bilaga 2 Skärmklipp Jonells/gränby 20190902

Bilaga: Bilaga 3 Skärmklipp Bankomat 20190902

Bilaga: Bilaga 4 Skärmklipp Bankomatkamera västra 20190902

Bilaga: Bilaga 5 Skärmklipp OKQ8 Årstagatan 20190902

Bilaga: Bilaga 6 Skärmklipp Cirkel K 20190901

Weshah

Förhör med misstänkt, Weshah Zaher, Mohamad 1824

Förhör med misstänkt, Weshah Zaher, Mohamad ej godkänt.....1826

Förhör med misstänkt, Weshah Zaher, Mohamad Förhör 1.....1834

Bilaga: Bilder förevisade vid förhöret

Mahmoud

Förhör med annan, Almasri, Mahmoud Said Förhör 1.....1860

Förhör med annan, Almasri, Mahmoud Said Förhör 2.....1866

Förhör med annan, Almasri, Mahmoud Said förhör 3.....1871

Förhör med misstänkt, Almasri, Mahmoud Said 1879

Förhör med misstänkt, Almasri, Mahmoud Said påkallande av nytt förhör.....1885

Förhör med misstänkt, Almasri, Mahmoud Said 1886

Pm identifiering

Hassan El Chami

Identifiering av kille i Kenzo-tröja.....1895

Bilaga: Stillbilder från övervakningskamera

Id Muhammad

Identifiering av kille i mönstrad tröja.....1898

PM ang uppgifter som omnämts i förhör med Adgheir

PM Mobilnummer som hade kontakt med Aiad Adgehir.....1900

Bilaga: Bilaga 1

Fotografi(er) Aiad Adgehir mobil 2019-09-02.....1904

PM, andra iakttagelser av polis

PM 1919
PM 1920
PM 1921
Bilaga: Klipp fr HR

Underlag till telefonanalys

Svar från Goyada gällande voucher 1923
Fråga till Tele 2 gällande IMEI-nummer 1924
Svar från Tele 2 gällande IMEI-nummer 1925
Kontroll av telefonnummer 5805 - Tele 2 1926
Kontroll av ICCID-nummer 5784 1927
Svar från Tre gällande abonnemangsförfrågan 1928
Svar från Swish gällande 3128 och 9223 1930
Svar från Telenor gällande abonnemangsförfrågan 1931
Kontroll av telefonnummer 8007 - Tele 2 1932
Kontroll av SIM-kortsnummer - Tele 2 1933
Kontroll av ICCID-nummer - Tele 2 1934
Kontroll av telefonnummer 1007 - Tele 2 1935
Antennriktningar för celler/basstationer 1936
Svar från Tre gällande en basstation på Sågargatan 1941
Svar från operatören 3 1942

HÖK-listor

HÖK-lista 46709949223 1943
HÖK-lista 46736776337 1945
Signaleringslista för telefonnummer 6337 1946
HÖK-lista 46735069391 1955
HÖK-lista 46737221522 1957
HÖK-lista 46704668199 1958
HÖK-lista 46764195805 1959
HÖK-lista IMEI 355423072185840 1960
HÖK-lista 46762058449 1961
HÖK-lista 46723331994 1962
Service activation 46738933396 1963
Service activation 46704668199 1964
HÖK-lista 46738933396 för 2 september 1965
Förklaring av Service activation 1966

Brukaranalys telefonnummer 3396.....1967
Signaleringslista för telefonnummer 9223.....1968

Fotografier

Placering i fordon
Fotografi(er) Placering i fordon.....1977
Husrannsakan Varbergagatan
Fotografi(er) Från film vid husrannsakan Varbergagatan Örebro.....1980
Foton gripna. tagna i arrestlokaler
Fotografi(er) Gripandefoton.....1990
Fotografi(er) Bilder vid gripande Mohammed Almasri.....2000
Fotografi(er) Bilder vid gripande av Adam Almasri.....2004
Fotografi(er) Bilder vid gripande av Rasmi Almasri.....2009
Fotografi(er) Bilder vid gripande av Aiad Adgheir.....2014
Fotografi(er) Bilder vid gripande av Muhammad Sardar Ahmed Ali.....2022

Artikel "tyst i klanen"

Inkommen skrivelse Tidningsartikel, Tyst i klanen.....2028

Bilder fr Media m.m

Försök till mord 16:e juni 2019 Gottsunda C
Mediarapportering i samband med försök till mord.....2035
Skottlossning 17:e augusti 2019, Bandstolsvägen "Bröllopet"
Tidningsartikel skottlossning 17 augusti 2019.....2038
Bilder försök till mord 2:a september 2019, Kungsgatan Uppsala
Bilder tagna av medier m.m 190902.....2040

Anmälan Bandstolsvägen

Kopia anmälan Skjutning Bandstolsvägen.....2044

Tidigare domar

Tidigare Domar Rasmi Almasri.....2047
Tidigare domar Hassan El Chami.....2067
Tidigare domar Mohamad Weshah Zaher.....2082
Tidigare Domar Mohammed Almasri.....2097

Tvångsmedel

Husrannsakan avseende Sardar Ahmed Ali, Muhammad, Försök til mord.....2111
Beslagsprotokoll, 2019-5000-BG93756.....2113

Beslagsprotokoll, 2019-5000-BG93760....2114
Beslagsprotokoll, 2019-5000-BG94159....2115
Beslagsprotokoll, 2019-5000-BG95446....2116
Frihetsberövande
Frihetsberövande avseende Adgheir, Aiad, ...2117
Bilaga: Beslut om restriktioner
Frihetsberövande avseende Almasri, Adam Said, ...2120
Bilaga: Beslut om restriktioner
Frihetsberövande avseende Almasri, Mohammed, ...2126
Bilaga: Beslut om restriktioner
Frihetsberövande avseende Almasri, Rasmi, ...2130
Bilaga: Restriktioner
Frihetsberövande avseende Sardar Ahmed Ali, Muhammad, ...2136
Bilaga: Beslut om restriktioner
Frihetsberövande avseende El Chami Haddad, Hassan, ...2140
Bilaga: Beslut om restriktioner
Frihetsberövande avseende Weshah Zaher, Mohamad, Häktad....2144
Bilaga: Beslut om restriktioner
Husrannsakan avseende Adgheir, Aiad, ...2148
Husrannsakan avseende Almasri, Mohammed, ...2150
Husrannsakan avseende Weshah Zaher, Mohamad, Personell husrannsakan..2152
Husrannsakan avseende Weshah Zaher, Mohamad, ...2154

Utskrifter hemliga tvångsmedel
Utskrifter Hemlig telefonavlyssning....2156

Personalia
Bilaga skäligen misstänkt, Adgheir, Aiad....2193
Personalia, Adgheir, Aiad....2194
Bilaga skäligen misstänkt, Almasri, Adam Said....2195
Personalia, Almasri, Adam Said....2196
Bilaga skäligen misstänkt, Almasri, Mahmoud Said....2197
Personalia, Almasri, Mahmoud Said....2198
Bilaga skäligen misstänkt, Almasri, Mohammed....2199
Personalia, Almasri, Mohammed....2200
Bilaga skäligen misstänkt, Almasri, Rasmi....2201
Personalia, Almasri, Rasmi....2202
Bilaga skäligen misstänkt, El Chami Haddad, Hassan....2203
Personalia, El Chami Haddad, Hassan....2204
Bilaga skäligen misstänkt, Sardar Ahmed Ali, Muhammad....2205

Personalia, Sardar Ahmed Ali, Muhammad.....2206
Bilaga skäligen misstänkt, Weshah Zaher, Mohamad.....2207
Personalia, Weshah Zaher, Mohamad.....2208

Polisen

Huvudanmälan

5000-K1093422-19

Anmälningsuppgifter

Anmälningsdatum: 2019-09-02 17:11
Anmälningssätt: Polisanställd i tjänst
Enhet: 520210IG13, BF-IGV 13 LPO Uppsala/Knivsta
Anmälningsansvarig: Jonsson, Johan

Rubrik: Mordförsök 2019-09-02

Brott/Händelse

Försök till mord (utan anv av skjutvapen, mot man 18 år el äldre, obekanta) — Brottskod 0329
Kungsgatan 66 H, Uppsala — Områdeskod 11040000800054

t.o.m Måndag 2019-09-02 15:25

El-Masry, Ayoub Hesham	Målsägande
Arif, Shwan Rashid	Vittne
Bloetjes, Victor	Vittne
Eklund, Tony Kenneth Gabriel Hartlow	Vittne
Mårtensson, Bert Anders	Vittne
u0000807	Vittne
Wetterlöw, Linn Teresia	Vittne

Brott/Händelse

Försök till mord (utan anv av skjutvapen, mot man 18 år el äldre, obekanta) — Brottskod 0329
Kungsgatan 66 H, Uppsala — Områdeskod 11040000800054

t.o.m Måndag 2019-09-02 15:25

Alkesh, Muhammed Wais	Målsägande
Arif, Shwan Rashid	Vittne
Bloetjes, Victor	Vittne
Eklund, Tony Kenneth Gabriel Hartlow	Vittne
Mårtensson, Bert Anders	Vittne
u0000807	Vittne
Wetterlöw, Linn Teresia	Vittne

Fritext

INLEDING
Patrull 21-1170 bestående av PA Jonsson och PA Gonsalves beordras till Kungsgatan 66 där en bil stoppats och män blivit huggna med kniv enligt vittnen. På platsen möter vittnen upp och de båda målsägande har lämnat platsen.

BROTTET
Försök till mord genom att misstänkt 2019-09-02 ca KL15:25 genom knivhugg ämnat försöka beröva målsägande livet.

HÄNDELSE
Vittnen ser hur två bilar prejar en tredje bil södergående utanför adressen till Kungsgatan 66H. Detta följs av att flera maskerade och mörkklädda män springer ut från de två prejande bilarna och börjar hoppa och slå på den prejade bilden. Förare och passagerare på den påhoppade bilen slåss med de maskerade männen, vittnen ser slag och att det viftas med armar. Vittnen ser hur de båda målsägande från den prejade bilen lyckas fly över gatan till en bil som står i norrgående körfält och inväntar dessa två. De båda målsägande verkar blöda kraftigt när de sedan lämnar platsen i den inväntande bilen.

TVÅNGSMEDEL
Avspärrning
Beslag

ÖVRIGT
Foton i Filip
Pm

Fordon

Registreringsnummer: CZH575
Chassinummer/Ramnummer/Tillverkningsnummer: YV1DZ73C1E2600140
Fordonsslag: Personbil
Fabrikat/modell: Volvo d + xc60
Färg: Svart
Nationalitet: Sverige
Fordonsår: 2014

Registreringsnummer: JFK537
Chassinummer/Ramnummer/Tillverkningsnummer: TS61E2X1052761
Fordonsslag: Personbil
Fabrikat/modell: Volvo t + s80, 1999
Färg: Mörkblå
Nationalitet: Sverige
Fordonsår: 1999

Beslut om förundersökning

Datum: 2019-09-02 Beslut av: Karlsson, Tommy

Förundersökning inleds

Det finns anledning att anta att brott som hör under allmänt åtal har förövats.

RÄTTSMEDICINALVERKET

RÄTTSINTYG Dnr B19-R0222
2019-09-11 Ert nr 5000-K1093422-19

Polisen region Mitt
LPO Uppsala/Knivsta
Box 3007
750 03 UPPSALA

Rättsmedicinsk kroppsundersökning

Formalia

2019-09-05 kl 15:05 utfördes rättsmedicinsk kroppsundersökning efter beslut av Polisen region Mitt, LPO Uppsala/Knivsta, avseende målsägande

Alkesh, Muhammed Wais

Identiteten har styrkts genom identitetsband i plast runt högra handleden.

Information enligt 6 § lagen (2005:225) om rättsintyg i anledning av brott har lämnats av polis (enligt uppgift från polis).

Samtycke till kroppsundersökning har lämnats till polis/åklagare (enligt uppgift från polis/åklagare).
Samtycke till utfärdande av rättsintyg har lämnats till polis/åklagare (enligt uppgift från polis/åklagare).

Undersökningen utfördes vid avd 70C, Akademiska sjukhuset av överläkare Ingemar Thiblin.
Närvarande vid undersökningen var sjuksköterska Linnéa Pettersson.

Utredningsunderlag

Datum	Beskrivning
2019-09-05	Begäran om rättsintyg med utredningsuppgifter/redovisningshandlingar
2019-09-09	Journalhandlingar från Region Uppsala

Innehållsförteckning

Bakgrundsinformation
Undersökningsprotokoll
Utlåtande

Fotodokumentation Bilaga 1

Rättsmedicinska enheten i Uppsala
Box 1024, 751 40 UPPSALA
Telefon vx: 010-483 47 50 · Fax: 010-483 47 99
E-post: rmup@rmv.se · www.rmv.se

RÄTTSMEDICINALVERKET

RÄTTSINTYG Dnr B19-R0222
Ert nr 5000-K1093422-19

Bakgrundsinformation

Sammanfattning av polisens handlingar

Wais Alkesh Muhammed ska ha färdats i en bil som blivit prejad av en annan bil. därefter ska han ha blivit knivstucken av en person som färdades i den andra bilen. Händelsen ska ha ägt rum 2019-09-02 cirka kl 15:25.

Sammanfattning av patientjournaler

Av journalanteckning daterad 2019-09-02 med angivet klockslag 10:27 (Sic!) framgår att Wais Alkesh Muhammed inkommit till sjukhus i egen bil. Han var vid medvetande men cirkulatoriskt påverkad med tecken på så kallad hypovolem chock, ett tillstånd som ses vid avsevärd blodförlust. Han fick blod direkt på akutrummet och transporterades därefter direkt till operation för kirurgisk åtgärd. Vid inkomsten noterades en cirka 4 cm stor sårskada på bröstkorgen i höjd med revben 10 och 11. Sidoangivelse saknas. Det noterades även en cirka 7 cm lång sårskada på baksidan av vänstra låret. Dessutom noterades en ytlig sårskada på vänstra knäet.

Av operationsberättelsen framgår att stickskadan i bålen var belägen på bröstkorgens högra nedre del. Vid operationen påvisades ungefär en halv liter blod i bukhålan och en stickskada på framsidan av leverns högra lob. Sårskadan i levern var några centimeter djup. Inga andra skador påvisades i buken. Sårskadorna på baksidan av vänstra låret hade en sårkanal som sträckte sig uppåt inåt genom sätesmuskulaturen nästan hela vägen fram till svanskotan. Ungefär en deciliter blod tömdes ut från såret och såret åtgärdades genom att sys på olika nivåer. Sårskadorna på knäet undersöktes inte närmare och slöts med metallmärlor. Muhammed fick antibiotikabehandling för att motverka infektion.

Sammanfattning av inkommet bildmaterial

Inget bildmaterial har inkommit.

Sammanfattning av muntlig information som framkommit vid undersökningen

-

Särskilda frågeställningar

Ingen specifik frågeställning har inkommit.

RÄTTSMEDICINALVERKET

RÄTTSINTYG Dnr B19-R0222
Ert nr 5000-K1093422-19

Undersökningsprotokoll

Allmänt

1. Muhammed Alkesh är en ung man som ligger i ryggläge i en patientsäng. Han är ordentligt smärtpåverkad.

Kroppsbyggnad

2. Uppgiven längd cirka 180 cm, uppgiven vikt 80-90 kg.

Huvudet

3. Huvudet är beklätt med mörkbrunt finlockigt, upp till uppskattningsvis 4 cm långt hår. Inga skador ses eller känns inom den hårbeklädda delen av huvudet.

4. Inga skador ses i pannan eller i ansiktet i övrigt.

5. Öronen och områdena bakom dessa visar inga skador.

Halsen

6. På halsens högra sida ses en sårkompress. Under denna ses en punktformad utstansad huddefekt. Inga andra skador ses på halsens olika sidor.

Den högra armen och handen

7. Inga skador ses på högra underarmen eller handen.

Den vänstra armen och handen

8. På övre delen av vänstra underarmens sträcksida ses ett område med ytliga överhudsavskrapningar, där den största mäter cirka 1 cm i längd och 0,5 cm i bredd. Samtliga täckta av en tunn brunröd sårskorpa. Området mäter ungefär 3 cm i längd och ungefär 3 cm i bredd och har sitt centrum ungefär 6 cm ovan armbågsspetsen och 2 cm till höger om densamma.

9. Inga andra skador ses på vänstra underarmen eller handen.

Bålen

10. Bålens ryggsida kan inte inspekteras på den undersökte då han på grund av smärta inte vill vända sig.

11. På bukens främre högra del ses en linjär till synes skarpkantad sårskada som mäter ungefär 3 cm mellan sina ändar och som är ihopdragna av två metallmärlor. Den har sitt centrum ungefär 11 cm till höger om mittlinje, ungefär 4 cm ovan högra revbensbågen och ungefär 111 cm ovan fotsuleplanet.

Rättsmedicinska enheten i Uppsala
Box 1024, 751 40 UPPSALA
Telefon vx: 010-483 47 50 · Fax: 010-483 47 99
E-post: rmup@rmv.se · www.rmv.se

12. På bukens framsida i mittlinjen ses ett skarpkantat längsställt sår som tar en krök runt naveln, till höger om denna. Såret mäter ungefär 19 cm mellan sina ändar och har sin nedre gräns ungefär 6 cm nedom naveln. De är sammanfogade av ett stort antal metallmärlor.

Det högra benet och foten

13. Inga skador ses på högra benet.

Det vänstra benet och foten

14. På baksidan av vänstra lårets övre del ses en linjär till synes skarpkantad sårskada som är sammanfogad av tio metallmärlor. De mäter ungefär 8 cm mellan sina ändra och är ställd nedåt och åt vänster i uppskattningsvis 45 graders vinkel mot benets längsriktning. Den har sitt centrum ungefär 5 cm till vänster om böjsidans mittlinje, ungefär 25 cm ovan knäleden och ungefär 95 cm ovan fotsuleplanet.

15. På framsidan av vänstra underbenets övre del alldeles nedom knäskålen ses en sårskada vars kanter inte är skönjbar på grund av sårskorpebildning. Skadan är sammanfogad av tre metallmärlor och den mäter i grova drag 1,5 cm mellan sina ändar och uppfattas vara längsställd. Den har sitt centrum något till vänster om mittlinjen, ungefär 0,5 cm nedom knäskålsspetsen.

Övrigt

16. Den undersökte avböjer undersökning av skulderregionen.

Fotografering

Fynden har fotodokumenterats av undertecknad. Låret kan inte fotograferas då den undersökte inte kan vända sig.

RÄTTSMEDICINALVERKET

RÄTTSINTYG Dnr B19-R0222
Ert nr 5000-K1093422-19

Utlåtande

Med stöd av vad som framkommit av utredningsunderlaget och vid den genomförda kroppsundersökningen av **Alkesh, Muhammed Wais**, avger jag följande utlåtande angående:

Undersökningsfynd

Överhudsavskrapningar på vänstra underarmen (8).

Skarpkantad sårskada på bålens vänstra sida med underliggande sårkanal in i levern (11, patientjournal).

Skarpkantad sårskada på baksidan av vänstra låret med underliggande sårkanal genom sätesmuskulaturen (14, patientjournal).

Sårskada på framsidan av vänstra underbenets övre del (15, patientjounral).

Kirurgiskt tillfogat snitt på bålens framsida (12), lämnas utan vidare hänseende.

Skadornas uppkomstsätt [1]

Sårskadorna på bålen och vänstra låret har företett karaktäristika som starkt talar för att de uppkommit till följd av inverkan av spetsigt och eggvasst föremål, till exempel en kniv.

Skadan på vänstra underbenets övre del har varit täckt av sårskorpa och har därför inte kunnat bedömas närmare av undertecknad. Skadan är inte heller beskriven i patientjournalen, men det framgår av journalanteckning att behandlande läkare uppfattat att det rört sig om en stickskada.

Överhudsavskrapningarna har haft utseende som talar för att de uppkommit till följd av skrapande trubbigt våld förenligt med till exempel snett islag mot föremål med hård kant eller hård yta.

Skadornas svårighetsgrad [2]

Skadorna har varit akut livshotande tillstånd. Det är ännu för tidigt att avgöra om skadorna kommer att leda till bestående kroppsliga men utöver ärrbildning, varför hänvisas till uppföljande undersökning av behandlande läkare för avgörande av denna frågeställning.

Rättsmedicinska enheten i Uppsala
Box 1024, 751 40 UPPSALA
Telefon vx: 010-483 47 50 · Fax: 010-483 47 99
E-post: rmup@rmv.se · www.rmv.se

RÄTTSMEDICINALVERKET

RÄTTSINTYG Dnr B19-R0222
Ert nr 5000-K1093422-19

Uppsala 2019-09-10

Ingemar Thiblin
Överläkare

[1]**Skalsteg**

- visar: Fynden/resultaten är typiska och alternativ är uteslutna.
- talar starkt för: Fynden/resultaten har karakteristika som är typiska. Sannolikheten för alternativ är mycket liten.
- talar för: Fynden/resultaten har karakteristika som är vanliga. Alternativ är möjliga men mindre troliga.
- kan tala för/talar möjligen för: Fynden/resultaten har karakteristika som kan förekomma. Alternativ är näst intill lika troliga.

- talar varken för eller emot/tillåter ingen slutsats om: Fynden/resultaten har inga eller ospecifika karakteristika.

- kan tala emot/talar möjligen emot: Fynden/resultaten har karakteristika som kan förekomma. Alternativ är dock något mer troliga.
- talar emot: Fynden/resultaten har karakteristika som är ovanliga. Alternativ är mer troliga.
- talar starkt emot: Fynden/resultaten har karakteristika som är atypiska. Sannolikheten för alternativ är mycket stor.
- utesluter: Fynden/resultaten är atypiska och utesluter detta alternativ.

- förenligt med:
  Angående uppkomstsätt: Skadan kan ha uppkommit på det angivna sättet, men kan även ha uppkommit på andra sätt.
  Angående tidpunkt: Skadan kan ha uppkommit vid den angivna tidpunkten, men kan även ha uppkommit vid annan tidpunkt.

[2]**Livshot**

En livshotande skada är en skada som bedöms ha medfört en beaktansvärd risk för dödlig utgång om skadan inte kommit under behandling.
Ett livshotande tillstånd är ett tillstånd där annat än ’skada’ (t.ex. nedkylning, överhettning, medvetslöshet, blodförlust) bedöms ha medfört en beaktansvärd risk för dödlig utgång om den skadliga inverkan inte avbrutits i tid.

Rättsmedicinska enheten i Uppsala
Box 1024, 751 40 UPPSALA
Telefon vx: 010-483 47 50 · Fax: 010-483 47 99
E-post: rmup@rmv.se · www.rmv.se

Rättsmedicinska enheten
Uppsala

Bål

Bål

Vä ben

Rättsmedicinska enheten
Uppsala

RÄTTSMEDICINALVERKET

RÄTTSINTYG Dnr B19-R0223
2019-09-11 Ert nr 5000-K1093422-19

Polisen region Mitt
LPO Uppsala/Knivsta
Box 3007
750 03 UPPSALA

Rättsmedicinsk kroppsundersökning

Formalia

2019-09-05 kl 14:40 utfördes rättsmedicinsk kroppsundersökning efter beslut av Polisen region Mitt, LPO Uppsala/Knivsta, avseende målsägande

El-Masry, *Ayoub* Hesham

Identiteten har styrkts genom identitetsband av plast runt vänstra handleden.

Information enligt 6 § lagen (2005:225) om rättsintyg i anledning av brott har lämnats av polis (enligt uppgift från polis).

Samtycke till kroppsundersökning har lämnats till polis/åklagare (enligt uppgift från polis/åklagare).
Samtycke till utfärdande av rättsintyg har lämnats till polis/åklagare (enligt uppgift från polis/åklagare).

Undersökningen utfördes vid kirurgavd 65B, Akademiska sjukhuset av överläkare Ingemar Thiblin.

Utredningsunderlag

Datum	Beskrivning
2019-09-05	Begäran om rättsintyg med utredningsuppgifter/redovisningshandlingar
2019-09-09	Journalhandlingar från Region Uppsala

Innehållsförteckning

Bakgrundsinformation
Undersökningsprotokoll
Utlåtande

Fotodokumentation Bilaga 1

Rättsmedicinska enheten i Uppsala
Box 1024, 751 40 UPPSALA
Telefon vx: 010-483 47 50 · Fax: 010-483 47 99
E-post: rmup@rmv.se · www.rmv.se

RÄTTSMEDICINALVERKET

RÄTTSINTYG Dnr B19-R0223
Ert nr 5000-K1093422-19

Bakgrundsinformation

Sammanfattning av polisens handlingar

Av polishandlingarna framgår att Ayoub El-Masry ska ha åkt i en bil som blivit prejad av en annan bil varefter han ska ha blivit knivhuggen av någon från den andra bilen. Händelsen ska ha ägt rum 2019-09-02 cirka kl 15:25.

Sammanfattning av patientjournaler

Ayoub El-Masry inkom till akutmottagningen, Akademiska sjukhuset 2019-09-02 kl 15:39. Han var vid inkomsten vid medvetande och andningsmässigt och cirkulatoriskt stabil. Skiktröntgenundersökning av bålen visade tecken på tarmskada samt tecken på blödning från vänstra höftböjarmuskeln. Senare utfördes kirurgiskt ingrepp med syfte att kartlägga skador i buken. Det påvisades en stickskada i grovtarmens nedåtgående del vilken syddes ihop. Det noterades även en blodansamling, något oklart var men troligen under bukhinnan, vilken inte åtgärdades. Ayoub El-Masry fick antibiotika för att förebygga infektion.

Sammanfattning av inkommet bildmaterial

Inget inkommet.

Sammanfattning av muntlig information som framkommit vid undersökningen

-

Särskilda frågeställningar

Ingen specifik

Undersökningsprotokoll

Allmänt

1. Ayoub Hesham El-Masry är en något kraftig byggd 23-årig man, uppgiven vikt cirka 96 kg, uppgiven längd 185 cm.

Huvudet

2. Huvudet är beklätt med svart, upp till uppskattningsvis 4 cm långt hår.

3. Inga skador ses inom den hårbeklädda delen av huvudet.

4. Inga skador ses i pannan eller i ansiktet i övrigt.

5. Öronen och områdena bakom dessa visar inga skador.

RÄTTSMEDICINALVERKET

RÄTTSINTYG Dnr B19-R0223
Ert nr 5000-K1093422-19

6. Inga skador ses på insidan av läpparna eller i kindernas slemhinna.

Halsen

7. Inga skador ses på halsens framsida, nacksida eller båda sidoomfång.

Den högra armen och handen

8. Inga skador ses på den högra armen eller handen.

Den vänstra armen och handen

9. Inga skador ses på vänstra armen eller handen.

Bålen

10. På framsidan av buken ses en skarpkantad hudskada som är sammanfogad av metallmärlor. Den mäter ungefär 17 cm i längd, är längsställd, går i mittlinjen och gör en liten böj kring naveln. Den har sitt centrum strax till vänster om naveln.

11. På nedre delen av bukens vänstra sida på gränsen mot framsidan ses en skarpkantad sårskada som är sammandragen med sex metallmärlor. Den mäter ungefär 4 cm mellan sina ändar och är ställd åt höger och något nedåt i uppskattningsvis 15 graders vinkel mot horisontalplanet. Den har sitt centrum ungefär 16 cm till vänster om bålens främre mittlinje, ungefär 2 cm nedom navelplanet och ungefär 99 cm ovan fotsuleplanet. Kring skadan ses en mörkt blålila hudmissfärgning som fortsätter bakåt i form av en kil cirka 25 cm med basen på kilen mätande cirka 15 cm.

12. Inga andra skador ses på bålens olika sidor.

Det högra benet och foten

13. Inga skador ses på högra benet.

Det vänstra benet och foten

14. Inga skador ses på vänstra benet.

Fotografering

Skadan digitalfotograferas av undertecknad.

RÄTTSMEDICINALVERKET

RÄTTSINTYG Dnr B19-R0223
Ert nr 5000-K1093422-19

Utlåtande

Med stöd av vad som framkommit av utredningsunderlaget och vid den genomförda kroppsundersökningen av **El-Masry, *Ayoub* Hesham**, avger jag följande utlåtande angående:

Undersökningsfynd

Skarpkantad sårskada på bukens vänstra sida med underliggande skada på tjocktarmen (11, patientjournal).

Kirurgiskt tillfogat buksnitt (10), lämnas utan vidare hänseende.

Skadans uppkomstsätt [1]

Sårskadans utseende samt uppgifter i patientjournalen talar starkt för att skadan orsakats genom stick med spetsigt och eggvasst föremål, till exempel en kniv.

Skadans ålder [1]

Skadans utseende och skadedokumentationen i patientjournalen talar inte emot att skadan kan ha uppkommit vid den angivna tidpunkten 2019-09-02.

Skadans svårighetsgrad [2]

Skadan har inte varit omedelbart livshotande. Risken för att skadan obehandlad skulle ha lett till livshotande komplikation i form av bukhinneinflammation bedöms vara beaktansvärd.

Skadan kommer att medföra permanent ärrbildning. Risken för andra bestående kroppsliga men bedöms vara liten, även om detta ej helt säkert kan bedömas i nuläget.

Uppsala 2019-09-10

Ingemar Thiblin
Överläkare

Rättsmedicinska enheten i Uppsala
Box 1024, 751 40 UPPSALA
Telefon vx: 010-483 47 50 · Fax: 010-483 47 99
E-post: rmup@rmv.se · www.rmv.se

RÄTTSMEDICINALVERKET

RÄTTSINTYG Dnr B19-R0223
Ert nr 5000-K1093422-19

[1]**Skalsteg**

- visar: Fynden/resultaten är typiska och alternativ är uteslutna.
- talar starkt för: Fynden/resultaten har karakteristika som är typiska. Sannolikheten för alternativ är mycket liten.
- talar för: Fynden/resultaten har karakteristika som är vanliga. Alternativ är möjliga men mindre troliga.
- kan tala för/talar möjligen för: Fynden/resultaten har karakteristika som kan förekomma. Alternativ är näst intill lika troliga.

- talar varken för eller emot/tillåter ingen slutsats om: Fynden/resultaten har inga eller ospecifika karakteristika.

- kan tala emot/talar möjligen emot: Fynden/resultaten har karakteristika som kan förekomma. Alternativ är dock något mer troliga.
- talar emot: Fynden/resultaten har karakteristika som är ovanliga. Alternativ är mer troliga.
- talar starkt emot: Fynden/resultaten har karakteristika som är atypiska. Sannolikheten för alternativ är mycket stor.
- utesluter: Fynden/resultaten är atypiska och utesluter detta alternativ.

- förenligt med:
  Angående uppkomstsätt: Skadan kan ha uppkommit på det angivna sättet, men kan även ha uppkommit på andra sätt.
  Angående tidpunkt: Skadan kan ha uppkommit vid den angivna tidpunkten, men kan även ha uppkommit vid annan tidpunkt.

[2]**Livshot**

En livshotande skada är en skada som bedöms ha medfört en beaktansvärd risk för dödlig utgång om skadan inte kommit under behandling.
Ett livshotande tillstånd är ett tillstånd där annat än ’skada’ (t.ex. nedkylning, överhettning, medvetslöshet, blodförlust) bedöms ha medfört en beaktansvärd risk för dödlig utgång om den skadliga inverkan inte avbrutits i tid.

Rättsmedicinska enheten i Uppsala
Box 1024, 751 40 UPPSALA
Telefon vx: 010-483 47 50 · Fax: 010-483 47 99
E-post: rmup@rmv.se · www.rmv.se

Rättsmedicinska enheten
Uppsala

Polisen

Beslagsprotokoll

2019-5000-BG93785

Signerat av

Signerat datum

Diarienummer
5000-K1093422-19, K12

Verkställande enhet
Polisregion Mitt, BF-IGV 5
LPO Uppsala/Knivsta

Handläggande enhet
Polisregion Mitt, Aktions-grupp 1 Rgn Mitt

Misstänkt person	
Plats för verkställan Parkering utanför , Ölandsresan 108 , Uppsala	Datum och klockslag för verkställighet 2019-09-02 18:00
Beslutat av Karlsson, Tommy	Verkställt av Sahlberg, Niklas Foxegård, Sebastian
Ändamål med åtgärden • Kan antagas ha betydelse för utredningen av brott • Kan antagas vara på grund av brott förverkat	Brott 0329 - Försök till mord (utan anv av skjutvapen, mot man 18 år el äldre, obekanta)
Domstol för överklagan Uppsala tingsrätt	Beslag taget från Kan ej anges

Föremålspunkter

	Platsbeskrivning	Status
2019-5000-BG93785-1 Personbil (1 st)	Påträffas på parkering utanför aktuell adress. Bilen är låst. Förarruta något nedvevad. Skador på höger sida och front. Står på betalparkering, EJ förhyrda.	Fastställd

Anspråkstagare
0 st.

Typ av skylt : Normal svensk skylt
Tillgripen : Nej
Efterlyst i EF : Nej
Registreringsnummer : JFk537
Låst : Ja

Polisen

Beslagsprotokoll

Målsägande kläder

Signerat av

Signerat datum

Verkställande enhet
Polisregion Mitt, Stöd/Service 4 LPO Uppsala/Knivsta

2019-5000-BG93795

Diarienummer
5000-K1093422-19, K2-2

Handläggande enhet
Polisregion Mitt, Aktionsgrupp 1 Rgn Mitt

Misstänkt person	
Plats för verkställan AKADEMISKA SJUKHUSET, rum på akutmottagning , AKADEMISKA SJUKHUSET, , Uppsala	Datum och klockslag för verkställighet 2019-09-02 15:45
Beslutat av Karlsson, Tommy	Verkställt av Du Rietz, Caroline
Ändamål med åtgärden • Kan antagas ha betydelse för utredningen av brott	Brott 0329 - Försök till mord (utan anv av skjutvapen, mot man 18 år el äldre, obekanta)
Domstol för överklagan Uppsala tingsrätt	Beslag taget från Alkesh, Muhammed Wais

Föremålspunkter

2019-5000-BG93795-1 Byxor (1 st) Färg : Svart	Platsbeskrivning togs från målsägande på rum akutmottagningen, akademiska sjukhuset	Status Fastställd Anspråkstagare 1 st.
2019-5000-BG93795-2 Tröja (1 st) Fabrikat : Moncler Färg : Svart	Platsbeskrivning På rum akutmottagningen , Akademiska sjukhuset Modell : Hood-tröja	Status Fastställd Anspråkstagare 1 st.
2019-5000-BG93795-3 T-shirt (1 st) Färg : Vit	Platsbeskrivning På rum akutmottagningen , Akademiska sjukhuset	Status Fastställd Anspråkstagare 1 st.
2019-5000-BG93795-4 Strumpor (1 st) Färg : Svart	Platsbeskrivning På rum akutmottagningen , Akademiska sjukhuset	Status Fastställd Anspråkstagare 1 st.

Polisen

Beslagsprotokoll

Målsägande kläder

Signerat av

Verkställande enhet
Polisregion Mitt, Stöd/Service 4 LPO Uppsala/Knivsta

Handläggande enhet
Polisregion Mitt, Aktions-grupp 1 Rgn Mitt

2019-5000-BG93795

Signerat datum

Diarienummer
5000-K1093422-19, K2-2

Föremålspunkter			
2019-5000-BG93795-5 Strumpor (1 st)		Platsbeskrivning På rum akutmottagningen , Akademiska sjukhuset	Status Fastställd Anspråkstagare 1 st.
Färg : Svart			
2019-5000-BG93795-6 Kalsonger (1 st)		Platsbeskrivning På rum akutmottagningen , Akademiska sjukhuset	Status Fastställd Anspråkstagare 1 st.
Färg : Svart			
2019-5000-BG93795-7 Skor (1 st)		Platsbeskrivning På rum akutmottagningen , Akademiska sjukhuset	Status Fastställd Anspråkstagare 1 st.
Fabrikat : Adidas	Modell : vänster sko		
Storlek : 44	Färg : Svart		
2019-5000-BG93795-8 Skor (1 st)		Platsbeskrivning På rum akutmottagningen , Akademiska sjukhuset	Status Fastställd Anspråkstagare 1 st.
Fabrikat : Adidas	Modell : Högersko		
Storlek : 44	Färg : Svart		

Polisen

Beslagsprotokoll

Beslag, kläder målsägande - 96

Signerat av

Verkställande enhet
Polisregion Mitt, Stöd/Service 4 LPO Uppsala/Knivsta

Handläggande enhet
Polisregion Mitt, Aktions-grupp 1 Rgn Mitt

2019-5000-BG93801

Signerat datum

Diarienummer
5000-K1093422-19, K3-3

Misstänkt person	
Plats för verkställan AKADEMISKA SJUKHUSET , AKADEMISKA SJUKHUSET, , Uppsala	Datum och klockslag för verkställighet 2019-09-02 15:45
Beslutat av Karlsson, Tommy	Verkställt av Nilsson, Emma
Ändamål med åtgärden • Kan antagas ha betydelse för utredningen av brott	Brott 0329 - Försök till mord (utan anv av skjutvapen, mot man 18 år el äldre, obekanta)
Domstol för överklagan Uppsala tingsrätt	Beslag taget från El-Masry, Ayoub Hesham

Föremålspunkter

2019-5000-BG93801-1 Väst (1 st)	Platsbeskrivning Rum på akutmottagning, Akademiska Sjukhuset	Status Fastställd Anspråkstagare 1 st.
Fabrikat : Canada Goose Material : Dun	Modell : väst Färg : Svart	
2019-5000-BG93801-2 Strumpor (1 st)	Platsbeskrivning Rum på akutmottagning, Akademiska Sjukhuset	Status Fastställd Anspråkstagare 1 st.
Färg : Svart		
2019-5000-BG93801-3 Strumpor (1 st)	Platsbeskrivning Rum på akutmottagning, Akademiska Sjukhuset	Status Fastställd Anspråkstagare 1 st.
Färg : svart		
2019-5000-BG93801-4 Tröja (1 st)	Platsbeskrivning Rum på akutmottagning, Akademiska Sjukhuset	Status Fastställd Anspråkstagare 1 st.
Fabrikat : Adidas Färg : Vit	Modell : Tjocktröja	

Polisen

Beslagsprotokoll

Beslag, kläder målsägande - 96

Signerat av

Verkställande enhet
Polisregion Mitt, Stöd/Service 4 LPO Uppsala/Knivsta

Handläggande enhet
Polisregion Mitt, Aktions-grupp 1 Rgn Mitt

2019-5000-BG93801

Signerat datum

Diarienummer
5000-K1093422-19, K3-3

Föremålspunkter			
2019-5000-BG93801-5 Skor (1 st)	Platsbeskrivning Rum på akutmottagning, Akademiska Sjukhuset		Status Fastställd
			Anspråkstagare 1 st.
Fabrikat : Adidas		Modell : Högersko	
Storlek : 45 1/3		Färg : Svart	
2019-5000-BG93801-6 Jeans (1 st)	Platsbeskrivning Rum på akutmottagning, Akademiska Sjukhuset		Status Fastställd
			Anspråkstagare 1 st.
Fabrikat : Levis		Färg : Blå	
2019-5000-BG93801-7 Skor (1 st)	Platsbeskrivning Rum på akutmottagning, Akademiska Sjukhuset		Status Fastställd
			Anspråkstagare 1 st.
Fabrikat : Adidas		Modell : vänstersko	
Storlek : 45 1/3		Färg : Svart	

Polisen

Beslagsprotokoll

Beslag mobiltelefon, målsägande

Signerat av

Verkställande enhet
Polisregion Mitt, Stöd/Service 4 LPO Uppsala/Knivsta

2019-5000-BG93812

Signerat datum

Diarienummer
5000-K1093422-19, K3-1

Handläggande enhet
Polisregion Mitt, Aktions-grupp 1 Rgn Mitt

Misstänkt person	
Plats för verkställan AKADEMISKA SJUKHUSET , AKADEMISKA SJUKHUSET, , Uppsala	Datum och klockslag för verkställighet 2019-09-02 17:30
Beslutat av Karlsson, Tommy	Verkställt av Du Rietz, Caroline
Ändamål med åtgärden • Kan antagas ha betydelse för utredningen av brott	Brott 0329 - Försök till mord (utan anv av skjutvapen, mot man 18 år el äldre, obekanta)
Domstol för överklagan Uppsala tingsrätt	Beslag taget från El-Masry, Ayoub Hesham

Föremålspunkter

2019-5000-BG93812-1 Mobiltelefon (1 st)	Platsbeskrivning målsägande hade den i sängen på akutmottagningen, akademiska sjukhuset	Status Fastställd Anspråkstagare 0 st.

Fabrikat : Apple
Färg : Svart
Märkning : iphone

Polisen

Protokoll över husrannsakan

Signerat av
Jennie Österman
Signerat datum
2019-09-09

Enhet
Polisregion Mitt, Aktionsgrupp 1 Rgn Mitt

Diarienummer
5000-K1093422-19, K5-5-5

Aktuell status
Verkställd

Misstänkt person

Grunduppgifter för tvångsmedlet

Plats för verkställan	Datum och tid för verkställighet
OSS 705 , Polisens annex, beslag , Knivstagatan 16 , Uppsala	2019-09-06 10:52
Husrannsakan sker hos misstänkt	**Personen hos vilken husrannsakan gjordes var närvarande**
Nej	Nej
Beslutat av	**Verkställt av**
Karlsson, Tommy	Österman, Jennie Karlsson, Pär-E
Ändamål med åtgärden	**Brott**
• Utröna omständigheter som kan ha betydelse för utredning om brott • Eftersökande av föremål som är underkastad beslag	0329 - Försök till mord (utan anv av skjutvapen, mot man 18 år el äldre, obekanta)

Omfattning/direktiv
Teknisk undersökning (dokumentation och spårsäkring).

Övriga närvarande vid åtgärden

Övriga uppgifter om verkställighet

Beslag

2019-5000-BG96671

Åtgärder

Polisen

Protokoll över husrannsakan

Signerat av
Jennie Österman
Signerat datum
2019-09-09

Enhet
Polisregion Mitt, Aktionsgrupp 1 Rgn Mitt

Diarienummer
5000-K1093422-19, K5-5-5

Underrättelser m.m.

Händelse	Utfört av	Datum
Beslut fattat av Tommy Karlsson.	Jennie Österman	2019-09-09 12:11
Signerat	Jennie Österman	2019-09-09 12:27
Verkställd av Pär-E Karlsson och Jennie Österman den 2019-09-06 10:52.	Jennie Österman	2019-09-09 12:27
Signerad	Jennie Österman	2019-09-09 12:27
Resulterade i Beslagsprotokoll: 2019-5000-BG96671.	Jennie Österman	2019-09-09 12:32

Polisen

Beslagsprotokoll

Signerat av

Signerat datum

2019-5000-BG96671

Diarienummer
5000-K1093422-19, K5-5-5

Verkställande enhet
Polisregion Mitt, Aktions-grupp 1 Rgn Mitt

Handläggande enhet
Polisregion Mitt, Aktions-grupp 1 Rgn Mitt

Misstänkt person	
Plats för verkställan OSS 705 , Polisens annex, beslag , Knivstagatan 16 , Uppsala	Datum och klockslag för verkställighet 2019-09-06 10:52
Beslutat av Österman, Jennie	Verkställt av Österman, Jennie Karlsson, Pär-E
Ändamål med åtgärden • Kan antagas ha betydelse för utredningen av brott	Brott 0329 - Försök till mord (utan anv av skjutvapen, mot man 18 år el äldre, obekanta)
Domstol för överklagan Uppsala tingsrätt	Beslag taget från Kan ej anges

Föremålspunkter

2019-5000-BG96671-1
Kniv (1 st)

Platsbeskrivning
Låg på golvet bakom främre passagerarsätet i personbil OSS 705.

Status
Fastställd

Anspråkstagare
0 st.

Fabrikat : Hard Head
Knivmodell : Bruksknivv
Skaftmaterial : Plast
Anteckningar: Rött skaft

Polisen

Protokoll över husrannsakan

Signerat av
Jennie Österman
Signerat datum
2019-09-09

Enhet
Polisregion Mitt, Aktionsgrupp 1 Rgn Mitt

Diarienummer
5000-K1093422-19, K13-3

Aktuell status
Verkställd

Misstänkt person

Grunduppgifter för tvångsmedlet

Plats för verkställan	Datum och tid för verkställighet
CZH 575 , Polisens annex, beslag , Knivstagatan 16 , Uppsala	2019-09-06 12:51
Husrannsakan sker hos misstänkt	**Personen hos vilken husrannsakan gjordes var närvarande**
Nej	Nej
Beslutat av	**Verkställt av**
Karlsson, Tommy	Österman, Jennie Karlsson, Pär-E
Ändamål med åtgärden	**Brott**
• Utröna omständigheter som kan ha betydelse för utredning om brott • Eftersökande av föremål som är underkastad beslag	0329 - Försök till mord (utan anv av skjutvapen, mot man 18 år el äldre, obekanta)

Omfattning/direktiv
Teknisk undersökning (dokumentation och spårsäkring).

Övriga närvarande vid åtgärden

Övriga uppgifter om verkställighet

Beslag

2019-5000-BG96762

Åtgärder

Polisen

Protokoll över husrannsakan

Signerat av
Jennie Österman
Signerat datum
2019-09-09

Enhet
Polisregion Mitt, Aktionsgrupp 1 Rgn Mitt

Diarienummer
5000-K1093422-19, K13-3

Underrättelser m.m.

Händelse	Utfört av	Datum
Beslut fattat av Tommy Karlsson.	Jennie Österman	2019-09-09 15:04
Signerat	Jennie Österman	2019-09-09 15:06
Verkställd av Pär-E Karlsson och Jennie Österman den 2019-09-06 12:51.	Jennie Österman	2019-09-09 15:06
Signerad	Jennie Österman	2019-09-09 15:06
Resulterade i Beslagsprotokoll: 2019-5000-BG96762.	Jennie Österman	2019-09-09 15:08

Polisen

Beslagsprotokoll

2019-5000-BG96762

Signerat av

Signerat datum

Diarienummer
5000-K1093422-19, K13-3

Verkställande enhet
Polisregion Mitt, Aktions-grupp 1 Rgn Mitt

Handläggande enhet
Polisregion Mitt, Aktions-grupp 1 Rgn Mitt

Misstänkt person	
Plats för verkställan CZH 575 , Polisens annex, beslag , Knivstagatan 16 , Uppsala	Datum och klockslag för verkställighet 2019-09-06 12:51
Beslutat av Österman, Jennie	Verkställt av Österman, Jennie Karlsson, Pär-E
Ändamål med åtgärden • Kan antagas ha betydelse för utredningen av brott	Brott 0329 - Försök till mord (utan anv av skjutvapen, mot man 18 år el äldre, obekanta)
Domstol för överklagan Uppsala tingsrätt	Beslag taget från Kan ej anges

Föremålspunkter

2019-5000-BG96762-1 Mobiltelefon (1 st)	Platsbeskrivning Låg på passagerarsätet fram.	Status Fastställd Anspråkstagare 0 st.
Fabrikat : Samsung Anteckningar: Svart. Sprucken skärm.		
2019-5000-BG96762-2 Väska (1 st)	Platsbeskrivning Låg på golvet vid passagerarsätet fram.	Status Fastställd Anspråkstagare 0 st.
Fabrikat : Louis Vuitton Färg : Svart Anteckningar: Innehöll, utöver beslagspunkt 3 och 4, tre små tomma zippåsar och 5 EURO (sedel).	Typ : Axelremsväska	
2019-5000-BG96762-3 Balaklava (1 st)	Platsbeskrivning Låg på golvet vid passagerarsätet fram. Låg i yttre facket med dragkedja. Ingick i annan föremålspunkt vid verkställandet Ingick i föremålspunkt 2	Status Fastställd Anspråkstagare 0 st.
Fabrikat : MIL-TEC Anteckningar: Stickad, med hål för ögon och mun.	Färg : Vit	

Polisen

Beslagsprotokoll

Signerat av

Signerat datum

Verkställande enhet
Polisregion Mitt, Aktions-grupp 1 Rgn Mitt

2019-5000-BG96762

Diarienummer
5000-K1093422-19, K13-3

Handläggande enhet
Polisregion Mitt, Aktions-grupp 1 Rgn Mitt

Föremålspunkter

2019-5000-BG96762-4
Kniv (1 st)

Platsbeskrivning
Låg på golvet vid passagerarsätet fram. Låg i väskans bakre fack med dragkedja.

Status
Fastställd

Ingick i annan föremålspunkt vid verkställandet
Ingick i föremålspunkt 2

Anspråkstagare
0 st.

Fabrikat : Mossberg
Skaftmaterial : Metall

2019-5000-BG96762-5
Påse (1 st)

Platsbeskrivning
Stod på golvet bakom främre passagerarsätet.

Status
Fastställd

Anspråkstagare
0 st.

Fabrikat : Johnells
Anteckningar: Butikspåse med textilhandtag. Innehöll diverse nyinköpta plagg (punkten 6) och ett kvitto på kläderna.

2019-5000-BG96762-6
Kläder (1 st)

Platsbeskrivning
Stod på golvet bakom främre passagerarsätet. Låg i påsen tillsammans med ett kvitto på kläderna.

Status
Utlämnad

Ingick i annan föremålspunkt vid verkställandet
Ingick i föremålspunkt 5

Anspråkstagare
1 st.

Fabrikat : Armani och Versace
Färg : Svart
Anteckningar: Två luvtröjor (Armani) L & M och två sweatpants (Versace) L & M inköpta på Johnells (kvittot låg tillsammans med kläderna)

2019-5000-BG96762-7
Bildelar (1 st)

Platsbeskrivning
Låg på golvet bakom förarsätet i pb CZH 575.

Status
Fastställd

Anspråkstagare
0 st.

Tillgripen : Nej
Efterlyst i EF : Nej
Anteckningar: Diverse mindre bildelar. Samlades ihop på brottsplatsen och lades i bilen CZH 575.

Polisen

Beslagsprotokoll

Mohammeds telefon

Signerat av

Verkställande enhet
Polisregion Mitt, Aktions-grupp 1 Rgn Mitt

Handläggande enhet
Polisregion Mitt, Aktions-grupp 1 Rgn Mitt

2019-5000-BG109201

Signerat datum

Diarienummer
5000-K1093422-19

Misstänkt person Almasri, Mohammed, 19951229-2138	
Plats för verkställan POLISEN UPPSALA , POLISEN UPPSALA, Svartbäcksgatan 49 , Uppsala	Datum och klockslag för verkställighet 2019-10-08 15:48
Beslutat av Forsberg, Thomas	Verkställt av Rönnefall, Jenny
Beslutsgrund Verkställd enligt RB 27:4	
Ändamål med åtgärden • Kan antagas ha betydelse för utredningen av brott	Brott 0329 - Försök till mord (utan anv av skjutvapen, mot man 18 år el äldre, obekanta)
Domstol för överklagan Uppsala tingsrätt	Beslag taget från Almasri, Mohammed

Föremålspunkter

2019-5000-BG109201-1 Mobiltelefon (1 st)	Platsbeskrivning Arrest	Status Fastställd Anspråkstagare 0 st.

Fabrikat : Samsung
Färg : Svart
Anteckningar: Anträffad vid avvisitering

Polisen

Beslagsprotokoll

Rasmis mobiltelefon

Signerat av

Verkställande enhet
Polisregion Mitt, Aktions-grupp 1 Rgn Mitt

2019-5000-BG109216

Signerat datum

Diarienummer
5000-K1093422-19

Handläggande enhet
Polisregion Mitt, Aktions-grupp 1 Rgn Mitt

Misstänkt person	
Almasri, Rasmi, 19911125-8993	
Plats för verkställan POLISEN UPPSALA , POLISEN UPPSALA, Svartbäcksgatan 49 , Uppsala	Datum och klockslag för verkställighet 2019-10-08 14:55
Beslutat av Forsberg, Thomas	Verkställt av Altuner, Tugba Högberg, Mattias
Ändamål med åtgärden • Kan antagas ha betydelse för utredningen av brott	Brott 0329 - Försök till mord (utan anv av skjutvapen, mot man 18 år el äldre, obekanta)
Domstol för överklagan Uppsala tingsrätt	Beslag taget från Almasri, Rasmi

Föremålspunkter		
2019-5000-BG109216-1 Mobiltelefon (1 st)	Platsbeskrivning Påträffas i Rasmis högra byxficka.	Status Fastställd Anspråkstagare 0 st.
Fabrikat : Huawei	Färg : Svart	

Polisen

Protokoll över husrannsakan

Signerat av
Marie Jansson
Signerat datum
2019-10-08

Enhet
Polisregion Mitt, Aktionsgrupp 1 Rgn Mitt

Diarienummer
5000-K1093422-19

Aktuell status
Verkställd

Misstänkt person
Almasri, Adam Said

Grunduppgifter för tvångsmedlet

Plats för verkställan Bostad samt tillhörande förråd och garage , Slöjmolnsvägen 8 , Storvreta	Datum och tid för verkställighet 2019-10-08 15:00
Husrannsakan sker hos misstänkt Ja	Personen hos vilken husrannsakan gjordes var närvarande Nej
Beslutat av Gestrin, Helene	Verkställt av Andersson, Jonas Jansson, Marie Wallinder, Daniel Norling, Mattias Gustafsson, Jan E
Ändamål med åtgärden • Eftersökande av person	Brott 0329 - Försök till mord (utan anv av skjutvapen, mot man 18 år el äldre, obekanta)
Omfattning/direktiv Eftersöka Adam Almasri	
Övriga närvarande vid åtgärden Misstänkts mamma	
Övriga uppgifter om verkställighet Det genomfördes reell husrannsakan på adressen	

Beslag

2019-5000-BG109290

Åtgärder

Polisen

Protokoll över husrannsakan

Signerat av
Marie Jansson
Signerat datum
2019-10-08

Enhet
Polisregion Mitt, Aktionsgrupp 1 Rgn Mitt

Diarienummer
5000-K1093422-19

Underrättelser m.m.

Händelse	Utfört av	Datum
Beslut fattat av Helene Gestrin.	Magdalena Renfjäll	2019-10-08 11:02
Signerat	Marie Jansson	2019-10-08 20:29
Verkställd av Marie Jansson, Mattias Norling, Daniel Wallinder, Jonas Andersson och Jan E Gustafsson den 2019-10-08 15:00.	Marie Jansson	2019-10-08 20:29
Signerad	Marie Jansson	2019-10-08 20:29
Resulterade i Beslagsprotokoll: 2019-5000-BG109290.	Marie Jansson	2019-10-08 20:32

Polisen

Beslagsprotokoll

2019-5000-BG109290

Signerat av

Signerat datum

Diarienummer
5000-K1093422-19

Verkställande enhet
Polisregion Mitt, Aktions-grupp 1 Rgn Mitt

Handläggande enhet
Polisregion Mitt, Aktions-grupp 1 Rgn Mitt

Misstänkt person
Almasri, Adam Said, 20020726-3096

Plats för verkställan	Datum och klockslag för verkställighet
Bostad samt tillhörande förråd och garage , Slöjmolnsvägen 8 , Storvreta	2019-10-08 15:00
Beslutat av	**Verkställt av**
Jansson, Marie	Andersson, Jonas Jansson, Marie Wallinder, Daniel Norling, Mattias Gustafsson, Jan E
Ändamål med åtgärden	**Brott**
• Kan antagas ha betydelse för utredningen av brott	0329 - Försök till mord (utan anv av skjutvapen, mot man 18 år el äldre, obekanta)
Domstol för överklagan	**Beslag taget från**
Uppsala tingsrätt	Almasri, Adam Said

Föremålspunkter

2019-5000-BG109290-1 Bräckjärn (1 st) Färg : Röd	Platsbeskrivning I garage 89 som tillhör Slöjmolnsvägen 8, familjen almassri. Bräckjärnen ligger till höger på golvet	Status Fastställd Anspråkstagare 0 st.
2019-5000-BG109290-2 Bräckjärn (1 st) Färg : Blå	Platsbeskrivning Låg tillsammans med punkt 1	Status Fastställd Anspråkstagare 0 st.
2019-5000-BG109290-3 Mobiltelefon (1 st) Fabrikat : Apple Modell : Iphone	Platsbeskrivning Låg på skrivbordet i Adams rum	Status Fastställd Anspråkstagare 0 st.

Polisen

Beslagsprotokoll

Signerat av

Signerat datum

Verkställande enhet
Polisregion Mitt, Aktions-grupp 1 Rgn Mitt

2019-5000-BG109290

Diarienummer
5000-K1093422-19

Handläggande enhet
Polisregion Mitt, Aktions-grupp 1 Rgn Mitt

Föremålspunkter		
2019-5000-BG109290-4 Mobiltelefon (1 st) Fabrikat : samsung	Platsbeskrivning Låg i en byrålåda i Evas rum. Telefonen låg tillsammans med Adams och Rasmis pass.	Status Fastställd Anspråkstagare 0 st.
2019-5000-BG109290-5 T-shirt (1 st) Fabrikat : BOSS	Platsbeskrivning Låg i garderoben i adams rum Färg : svart	Status Fastställd Anspråkstagare 0 st.
2019-5000-BG109290-6 Dunväst (1 st) Fabrikat : Moncler	Platsbeskrivning Låg på stolen i Adams rum Färg : svart	Status Fastställd Anspråkstagare 0 st.

Polisen

Beslagsprotokoll

Signerat av

Signerat datum

Verkställande enhet
Polisregion Mitt, Aktions-grupp 1 Rgn Mitt

2019-5000-BG109247

Diarienummer
5000-K1093422-19

Handläggande enhet
Polisregion Mitt, Aktions-grupp 1 Rgn Mitt

Misstänkt person Almasri, Mohammed, 19951229-2138	
Plats för verkställan Lekplats , Stjärnvägen , Storvreta	Datum och klockslag för verkställighet 2019-10-08 14:50
Beslutat av Forsberg, Thomas	Verkställt av Söderström, Anders M
Ändamål med åtgärden • Kan antagas ha betydelse för utredningen av brott • Kan antagas vara på grund av brott förverkat	Brott 0329 - Försök till mord (utan anv av skjutvapen, mot man 18 år el äldre, obekanta)
Domstol för överklagan Uppsala tingsrätt	Beslag taget från Kan ej anges

Föremålspunkter

2019-5000-BG109247-1 Kniv (1 st)	Platsbeskrivning Anträffades slängd i sandlåda vid lekplats på Stjärnvägen i samband med stopp på pb BMO253	Status Fastställd Anspråkstagare 0 st.
Typ : Kniv	Knivmodell : Fällkniv	
2019-5000-BG109247-2 Kniv (1 st)	Platsbeskrivning Anträffades slängd i sandlåda vid lekplats på Stjärnvägen i samband med stopp på pb BMO253	Status Fastställd Anspråkstagare 0 st.
Typ : Kniv	Knivmodell : Morakniv	
Skaftmaterial : Plast	Slidmaterial : Plast	

Polisen

Protokoll över husrannsakan

Signerat av
Markus Åsberg
Signerat datum
2019-10-08

Enhet
Polisregion Mitt, Aktionsgrupp 1 Rgn Mitt

Diarienummer
5000-K1093422-19

Aktuell status
Verkställd

Misstänkt person

Grunduppgifter för tvångsmedlet

Plats för verkställan	Datum och tid för verkställighet
Nattviolsgatan 7 , Uppsala	2019-10-08 15:31
Husrannsakan sker hos misstänkt	**Personen hos vilken husrannsakan gjordes var närvarande**
Nej	Nej
Beslutat av	**Verkställt av**
Forsberg, Thomas	Hanberg, Jens Archer, James Brovallert, Emil Åsberg, Markus Östberg, Peter
Ändamål med åtgärden	**Brott**
• Utröna omständigheter som kan ha betydelse för utredning om brott • Eftersökande av föremål som är underkastad beslag	0329 - Försök till mord (utan anv av skjutvapen, mot man 18 år el äldre, obekanta)

Omfattning/direktiv
Eftersökning av kläder från brottstillfället. Synnerligen anledning finns att bevisning för betydelse av utredningen påträffas.

Övriga närvarande vid åtgärden

Övriga uppgifter om verkställighet

Beslag

2019-5000-BG109267

Åtgärder

Polisen

Protokoll över husrannsakan

Signerat av
Markus Åsberg
Signerat datum
2019-10-08

Enhet
Polisregion Mitt, Aktionsgrupp 1 Rgn Mitt

Diarienummer
5000-K1093422-19

Underrättelser m.m.

Händelse	Utfört av	Datum
Beslut fattat av Thomas Forsberg.	Magdalena Renfjäll	2019-10-08 13:50
Signerat	Markus Åsberg	2019-10-08 19:11
Verkställd av Markus Åsberg, Peter Östberg, James Archer, Jens Hanberg och Emil Brovallert den 2019-10-08 15:31.	Markus Åsberg	2019-10-08 19:11
Signerad	Markus Åsberg	2019-10-08 19:11
Resulterade i Beslagsprotokoll: 2019-5000-BG109267.	Markus Åsberg	2019-10-08 19:28

Polisen

Beslagsprotokoll

Signerat av

Signerat datum

2019-5000-BG109267

Diarienummer
5000-K1093422-19

Verkställande enhet
Polisregion Mitt, Aktions-grupp 1 Rgn Mitt

Handläggande enhet
Polisregion Mitt, Aktions-grupp 1 Rgn Mitt

Misstänkt person	
Plats för verkställan Nattviolsgatan 7 , Uppsala	Datum och klockslag för verkställighet 2019-10-08 15:50
Beslutat av Forsberg, Thomas	Verkställt av Hanberg, Jens Archer, James Brovallert, Emil Åsberg, Markus Östberg, Peter
Ändamål med åtgärden • Kan antagas ha betydelse för utredningen av brott	Brott 0329 - Försök till mord (utan anv av skjutvapen, mot man 18 år el äldre, obekanta)
Domstol för överklagan Uppsala tingsrätt	Beslag taget från Kan ej anges

Föremålspunkter

2019-5000-BG109267-1
Bilnyckel (1 st)

Platsbeskrivning
Hängde på en spik på väggen i köket.

Status
Fastställd

Anspråkstagare
0 st.

På ring : Ja
Antal nycklar : 1
Märkning : volvo
Typ av nyckel : Bilnyckel
Anteckningar: svart bilnyckel märkt Volvo.

2019-5000-BG109267-2
Bilnyckel (1 st)

Platsbeskrivning
Hängde på en spik på väggen i köket (tillsammans med beslagspunkt 1)

Status
Fastställd

Anspråkstagare
0 st.

På ring : Ja
Antal nycklar : 1
Anteckningar: svart bilnyckel citroen.

2019-5000-BG109267-3
Mobiltelefon (1 st)

Platsbeskrivning
hittades i nattduksbordet i sovrummet.

Status
Fastställd

Anspråkstagare
0 st.

Fabrikat : Apple
Modell : troligtvis X
Färg : Svart
Anteckningar: svart iphone

Polisen

Beslagsprotokoll

Signerat av

Signerat datum

Verkställande enhet
Polisregion Mitt, Aktions-grupp 1 Rgn Mitt

2019-5000-BG109267

Diarienummer
5000-K1093422-19

Handläggande enhet
Polisregion Mitt, Aktions-grupp 1 Rgn Mitt

Föremålspunkter

2019-5000-BG109267-4
Mobiltelefon (1 st)

Platsbeskrivning
Hittades i nattduksbordet (tillsammans med beslagspunkt 3)

Status
Fastställd

Anspråkstagare
0 st.

Färg : Svart
Anteckningar: Androidone bq

2019-5000-BG109267-5
Väst (1 st)

Platsbeskrivning
Hittades i sovrummet

Status
Fastställd

Anspråkstagare
0 st.

Färg : Brun
Anteckningar: Stor mörkbrun väst för utomhusbruk.

2019-5000-BG109267-6
Nyckel (1 st)

Platsbeskrivning
Hittades i sovrummet

Status
Fastställd

Ingick i annan föremålspunkt vid verkställandet
Ingick i föremålspunkt 5

Anspråkstagare
0 st.

På ring : Ja
Antal nycklar : 3
Anteckningar: två svarta och en röd nyckel.

2019-5000-BG109267-7
Handskar (1 st)

Platsbeskrivning
Hittades i sovrummet.

Status
Fastställd

Ingick i annan föremålspunkt vid verkställandet
Ingick i föremålspunkt 5

Anspråkstagare
0 st.

Typ : arbetshandskar
Färg : grå svarta med grön kant.

2019-5000-BG109267-8
Handskar (1 st)

Platsbeskrivning
hittades i en plastpåse som låg i garderoben i hallen.

Status
Fastställd

Anspråkstagare
0 st.

Typ : arbetshandskar
Färg : grön svarta

2019-5000-BG109267-9
Handskar (1 st)

Platsbeskrivning
hittades i en plastpåse som låg i garderoben i hallen.

Status
Fastställd

Ingick i annan föremålspunkt vid verkställandet
Ingick i föremålspunkt 8

Anspråkstagare
0 st.

Fabrikat : Hall Miba
Typ : arbetshandskar
Färg : grå svarta

Polisen

Beslagsprotokoll

Signerat av

Signerat datum

Verkställande enhet
Polisregion Mitt, Aktions-grupp 1 Rgn Mitt

2019-5000-BG109267

Diarienummer
5000-K1093422-19

Handläggande enhet
Polisregion Mitt, Aktions-grupp 1 Rgn Mitt

Föremålspunkter			
2019-5000-BG109267-10 Handskar (1 st)	Platsbeskrivning hittades i en plastpåse som låg i garderoben i hallen.		Status Fastställd
	Ingick i annan föremålspunkt vid verkställandet Ingick i föremålspunkt 8		Anspråkstagare 0 st.
Fabrikat : Bluewear		Färg : svart vita	
2019-5000-BG109267-11 Tejprulle (1 st)	Platsbeskrivning hittades i en plastpåse som låg i garderoben i hallen.		Status Fastställd
	Ingick i annan föremålspunkt vid verkställandet Ingick i föremålspunkt 8		Anspråkstagare 0 st.
Fabrikat : gaffatejp		Färg : grå/silver	
Anteckningar: tejprulle			
2019-5000-BG109267-12 Kontanter (26 st)	Platsbeskrivning Hittades i nattduksbordet i sovrummet.		Status Fastställd
			Anspråkstagare 0 st.
Land/valuta : Sverige - SEK		Valör : 500	
Summa : 13000			
Anteckningar: 26 stycken 500 kronors sedlar			

Polisen

Beslagsprotokoll

Kniv fr 5000-K1141942-19

Signerat av

Verkställande enhet
Polisregion Mitt, Aktions-grupp 1 Rgn Mitt

Handläggande enhet
Polisregion Mitt, Aktions-grupp 1 Rgn Mitt

2019-5000-BG109610

Signerat datum

Diarienummer
5000-K1093422-19

Misstänkt person
Almasri, Mohammed, 19951229-2138

Plats för verkställan	Datum och klockslag för verkställighet
Polisen Stockholm Nord POLISEN SOLNA Beslagsgruppen , POLISEN SOLNA GODSFÖRRÅD, Sundbybergsvägen 9 , Solna	
Beslutat av	**Verkställt av**
Forsberg, Thomas	Cedergren, Pia (Polisen, Solna)
Ändamål med åtgärden	**Brott**
• Kan antagas ha betydelse för utredningen av brott • Kan antagas vara på grund av brott förverkat	0329 - Försök till mord (utan anv av skjutvapen, mot man 18 år el äldre, obekanta)
Domstol för överklagan	**Beslag taget från**
Uppsala tingsrätt	Almasri, Mohammed

Föremålspunkter

	Platsbeskrivning	Status
2019-5000-BG109610-1 Kniv (1 st)	Kniven har tagits i beslag i ärende 5000-K1141942-19, verkställighetstid 190912 kl. 16:05. Beslagsnummer i "STHLM"-ärendet 2019-5000-BG98227-1. Där hade den påträffats i misstänkts byxlinning.	Makulerad

Anspråkstagare
0 st.

Fabrikat : Mora
Knivmodell : Morakniv
Skaftmaterial : Plast
Slidmaterial : Plast
Anteckningar: Överflyttat beslag, se nedan

Polisen

Beslagsprotokoll

Kniv fr 5000-K1141978-19

Signerat av

Verkställande enhet
Polisregion Mitt, Aktions-grupp 1 Rgn Mitt

2019-5000-BG109614

Signerat datum

Diarienummer
5000-K1093422-19

Handläggande enhet
Polisregion Mitt, Aktions-grupp 1 Rgn Mitt

Misstänkt person	
Adgheir, Aiad, 19931008-6039	
Plats för verkställan POLISEN SOLNA Beslagsgruppen , POLISEN SOLNA GODSFÖRRÅD, Sundbybergsvägen 9 , Solna	Datum och klockslag för verkställighet 2019-10-09 13:04
Beslutat av Forsberg, Thomas	Verkställt av Cedergren, Pia (Polisen, Solna)
Ändamål med åtgärden • Kan antagas ha betydelse för utredningen av brott • Kan antagas vara på grund av brott förverkat	Brott 0329 - Försök till mord (utan anv av skjutvapen, mot man 18 år el äldre, obekanta)
Domstol för överklagan Uppsala tingsrätt	Beslag taget från Adgheir, Aiad

Föremålspunkter

	Platsbeskrivning	Status
2019-5000-BG109614-1 Kniv (1 st)	Kniven har överförts från ärende i STHLM K1141978-19, verkställighetstid 190912 kl. 16:00, Kniven satt i den misstänktes byxlinning.	Fastställd
		Anspråkstagare 0 st.

Fabrikat : Hardhead Typ : Kniv

Anteckningar: Carbonsteel, lik morakniv. Överfört fr 2019-5000-BG98244-3

Polisen

Protokoll över husrannsakan

Mordförsök

Signerat av
Mats Friman
Signerat datum
2019-10-10

Enhet
Polisregion Mitt, Aktionsgrupp 1 Rgn Mitt

Diarienummer
5000-K1093422-19

Aktuell status
Verkställd

Misstänkt person
Almasri, Rasmi

Grunduppgifter för tvångsmedlet

Plats för verkställan	Datum och tid för verkställighet
Skåp 60 i arresten där Rasmi Almasri hade sina värdesaker , POLISEN UPPSALA, Svartbäcksgatan 49 , Uppsala	2019-10-10 13:22
Husrannsakan sker hos misstänkt	**Personen hos vilken husrannsakan gjordes var närvarande**
Nej	Nej
Beslutat av	**Verkställt av**
Forsberg, Thomas	Friman, Mats
Ändamål med åtgärden	**Brott**
• Utröna omständigheter som kan ha betydelse för utredning om brott • Eftersökande av föremål som är underkastad beslag	0329 - Försök till mord (utan anv av skjutvapen, mot man 18 år el äldre, obekanta)

Omfattning/direktiv
Eftersöka föremål som kan vara bevisvärde i aktuellt ärende

Övriga närvarande vid åtgärden

Övriga uppgifter om verkställighet

Beslag

2019-5000-BG110223

Åtgärder

Polisen

Protokoll över husrannsakan

Mordförsök

Signerat av
Mats Friman
Signerat datum
2019-10-10

Enhet
Polisregion Mitt, Aktionsgrupp 1 Rgn Mitt

Diarienummer
5000-K1093422-19

Underrättelser m.m.

Händelse	Utfört av	Datum
Beslut fattat av Thomas Forsberg.	Mats Friman	2019-10-10 15:11
Signerat	Mats Friman	2019-10-10 15:12
Verkställd av Mats Friman den 2019-10-10 13:22.	Mats Friman	2019-10-10 15:12
Signerad	Mats Friman	2019-10-10 15:12
Resulterade i Beslagsprotokoll: 2019-5000-BG110223.	Mats Friman	2019-10-10 15:19

Polisen

Beslagsprotokoll

Mordförsök

Signerat av

Verkställande enhet
Polisregion Mitt, Aktions-grupp 1 Rgn Mitt

Handläggande enhet
Polisregion Mitt, Aktions-grupp 1 Rgn Mitt

2019-5000-BG110223

Signerat datum

Diarienummer
5000-K1093422-19

Misstänkt person	
Almasri, Rasmi, 19911125-8993	
Plats för verkställan Skåp 60 i arresten där Rasmi Almasri hade sina värdesaker , POLISEN UPPSALA, Svartbäcksgatan 49 , Uppsala	**Datum och klockslag för verkställighet** 2019-10-10 13:22
Beslutat av Forsberg, Thomas	**Verkställt av** Friman, Mats
Ändamål med åtgärden • Kan antagas ha betydelse för utredningen av brott • Kan antagas vara genom brott någon avhänt	**Brott** 0329 - Försök till mord (utan anv av skjutvapen, mot man 18 år el äldre, obekanta)
Domstol för överklagan Uppsala tingsrätt	**Beslag taget från** Almasri, Rasmi

Föremålspunkter

2019-5000-BG110223-1 Nyckel (3 st)	**Platsbeskrivning** Låg i den misstänktes värdeskåp nr 60 i arresten	**Status** Fastställd **Anspråkstagare** 0 st.

På ring : Ja
Antal nycklar : 3
Anteckningar: 1 sjutillhållarlås nyckel samt 2 silver färgade likadana nycklar märkning ABUS

2019-5000-BG110223-2 Bilnyckel (1 st)	**Platsbeskrivning** Låg i värdeskåp 60 som förfogades av den misstänkta i arresten.	**Status** Fastställd **Anspråkstagare** 0 st.

På ring : Nej
Antal nycklar : 1
I fodral : Nej
Typ av nyckel : Bilnyckel
Anteckningar: 1 st bilnyckel med röd plastbricka som går till en Nissan

Polisen

Protokoll över husrannsakan

Mordförsök

Signerat av
Mats Friman
Signerat datum
2019-10-10

Enhet
Polisregion Mitt, Aktionsgrupp 1 Rgn Mitt

Diarienummer
5000-K1093422-19

Aktuell status
Verkställd

Misstänkt person
Almasri, Adam Said

Grunduppgifter för tvångsmedlet

Plats för verkställan	Datum och tid för verkställighet
Skåp 65 häktet där den misstänkte förvarade sina saker , POLISEN UPPSALA, Svartbäcksgatan 49 , Uppsala	2019-10-10 13:25
Husrannsakan sker hos misstänkt	**Personen hos vilken husrannsakan gjordes var närvarande**
Nej	Nej
Beslutat av	**Verkställt av**
Forsberg, Thomas	Friman, Mats
Ändamål med åtgärden	**Brott**
• Utröna omständigheter som kan ha betydelse för utredning om brott • Eftersökande av föremål som är underkastad beslag	0329 - Försök till mord (utan anv av skjutvapen, mot man 18 år el äldre, obekanta)

Omfattning/direktiv
Eftersöka föremål som kan ha betydelse för utredningen

Övriga närvarande vid åtgärden

Övriga uppgifter om verkställighet

Beslag

2019-5000-BG110242

Åtgärder

Polisen

Protokoll över husrannsakan

Mordförsök

Signerat av
Mats Friman
Signerat datum
2019-10-10

Enhet
Polisregion Mitt, Aktionsgrupp 1 Rgn Mitt

Diarienummer
5000-K1093422-19

Underrättelser m.m.

Händelse	Utfört av	Datum
Beslut fattat av Thomas Forsberg.	Mats Friman	2019-10-10 15:53
Signerat	Mats Friman	2019-10-10 15:53
Verkställd av Mats Friman den 2019-10-10 13:25.	Mats Friman	2019-10-10 15:53
Signerad	Mats Friman	2019-10-10 15:53
Resulterade i Beslagsprotokoll: 2019-5000-BG110242.	Mats Friman	2019-10-10 15:57

Polisen

Beslagsprotokoll

Mordförsök

Signerat av

Verkställande enhet
Polisregion Mitt, Aktions-grupp 1 Rgn Mitt

Handläggande enhet
Polisregion Mitt, Aktions-grupp 1 Rgn Mitt

2019-5000-BG110242

Signerat datum

Diarienummer
5000-K1093422-19

Misstänkt person	
Almasri, Adam Said, 20020726-3096	
Plats för verkställan Skåp 65 häktet där den misstänkte förvarade sina saker , POLISEN UPPSALA, Svartbäcksgatan 49 , Uppsala	**Datum och klockslag för verkställighet** 2019-10-10 13:25
Beslutat av Forsberg, Thomas	**Verkställt av** Friman, Mats
Ändamål med åtgärden • Kan antagas ha betydelse för utredningen av brott • Kan antagas vara genom brott någon avhänt	**Brott** 0329 - Försök till mord (utan anv av skjutvapen, mot man 18 år el äldre, obekanta)
Domstol för överklagan Uppsala tingsrätt	**Beslag taget från** Almasri, Adam Said

Föremålspunkter

2019-5000-BG110242-1
Mobiltelefon (1 st)

Platsbeskrivning
Anträffade i värdeskåpet där Adam hade sin värdesaker på häktet i Uppsala

Status
Fastställd

Anspråkstagare
0 st.

Fabrikat : Apple
Modell : Iphone SE
Färg : Svart
Anteckningar: Lämnad direkt till tekniska

Polisen

Protokoll över husrannsakan

Signerat av
Mats Friman
Signerat datum
2019-10-10

Enhet
Polisregion Mitt, Aktionsgrupp 1 Rgn Mitt

Diarienummer
5000-K1093422-19

Aktuell status
Verkställd

Misstänkt person
Adgheir, Aiad

Grunduppgifter för tvångsmedlet

Plats för verkställan	Datum och tid för verkställighet
Värdeskåp 59 i arresten där Aiad förvarade sina värdeföremål , POLISEN UPPSALA, Svartbäcksgatan 49 , Uppsala	2019-10-10 12:50
Husrannsakan sker hos misstänkt	**Personen hos vilken husrannsakan gjordes var närvarande**
Nej	Nej
Beslutat av	**Verkställt av**
Forsberg, Thomas	Friman, Mats
Ändamål med åtgärden	**Brott**
• Utröna omständigheter som kan ha betydelse för utredning om brott • Eftersökande av föremål som är underkastad beslag	0329 - Försök till mord (utan anv av skjutvapen, mot man 18 år el äldre, obekanta)

Omfattning/direktiv
Eftersöka föremål som kan vara relevant i utredningen.

Övriga närvarande vid åtgärden

Övriga uppgifter om verkställighet

Beslag

2019-5000-BG110252

Åtgärder

Polisen

Protokoll över husrannsakan

Signerat av
Mats Friman
Signerat datum
2019-10-10

Enhet
Polisregion Mitt, Aktionsgrupp 1 Rgn Mitt

Diarienummer
5000-K1093422-19

Underrättelser m.m.

Händelse	Utfört av	Datum
Beslut fattat av Thomas Forsberg.	Mats Friman	2019-10-10 16:11
Signerat	Mats Friman	2019-10-10 16:11
Verkställd av Mats Friman den 2019-10-10 12:50.	Mats Friman	2019-10-10 16:11
Signerad	Mats Friman	2019-10-10 16:11
Resulterade i Beslagsprotokoll: 2019-5000-BG110252.	Mats Friman	2019-10-10 16:21

Polisen

Beslagsprotokoll

Mordförsök

Signerat av

Verkställande enhet
Polisregion Mitt, Aktions-grupp 1 Rgn Mitt

Handläggande enhet
Polisregion Mitt, Aktions-grupp 1 Rgn Mitt

2019-5000-BG110252

Signerat datum

Diarienummer
5000-K1093422-19

Misstänkt person	
Adgheir, Aiad, 19931008-6039	
Plats för verkställan Värdeskåp 59 i arresten där Aiad förvarade sina värdeföremål , POLISEN UPPSALA, Svartbäcks-gatan 49 , Uppsala	Datum och klockslag för verkställighet 2019-10-10 12:50
Beslutat av Forsberg, Thomas	Verkställt av Friman, Mats
Ändamål med åtgärden • Kan antagas ha betydelse för utredningen av brott • Kan antagas vara genom brott någon avhänt	Brott 0329 - Försök till mord (utan anv av skjutvapen, mot man 18 år el äldre, obekanta)
Domstol för överklagan Uppsala tingsrätt	Beslag taget från Adgheir, Aiad

Föremålspunkter

2019-5000-BG110252-1 Mobiltelefon (1 st)	Platsbeskrivning Anträffade i skåp 59 i arresten som Aiad har sin tillhörigheter i	Status Fastställd
		Anspråkstagare 0 st.

Fabrikat : Apple
Modell : Iphone 6 s
Färg : Svart

Polisen

Protokoll över husrannsakan

Signerat av
Jennie Österman
Signerat datum
2019-10-23

Enhet
Polisregion Mitt, Aktionsgrupp 1 Rgn Mitt

Diarienummer
5000-K1093422-19

Aktuell status
Verkställd

Misstänkt person

Grunduppgifter för tvångsmedlet

Plats för verkställan	Datum och tid för verkställighet
JFK 537 , Polisens annex , Knivstagatan 16 , Uppsala	2019-10-03 12:50
Husrannsakan sker hos misstänkt	**Personen hos vilken husrannsakan gjordes var närvarande**
Nej	Nej
Beslutat av	**Verkställt av**
Karlsson, Tommy	Österman, Jennie Karlsson, Pär-E
Ändamål med åtgärden	**Brott**
• Utröna omständigheter som kan ha betydelse för utredning om brott • Eftersökande av föremål som är underkastad beslag	0329 - Försök till mord (utan anv av skjutvapen, mot man 18 år el äldre, obekanta)

Omfattning/direktiv
Teknisk undersökning (dokumentation och spårsäkring).

Övriga närvarande vid åtgärden

Övriga uppgifter om verkställighet

Beslag

2019-5000-BG115591

Åtgärder

Polisen

Protokoll över husrannsakan

Signerat av
Jennie Österman
Signerat datum
2019-10-23

Enhet
Polisregion Mitt, Aktionsgrupp 1 Rgn Mitt

Diarienummer
5000-K1093422-19

Underrättelser m.m.

Händelse	Utfört av	Datum
Beslut fattat av Tommy Karlsson.	Jennie Österman	2019-10-23 14:45
Signerat	Jennie Österman	2019-10-23 14:49
Verkställd av Jennie Österman och Pär-E Karlsson den 2019-10-03 12:50.	Jennie Österman	2019-10-23 14:49
Signerad	Jennie Österman	2019-10-23 14:49
Resulterade i Beslagsprotokoll: 2019-5000-BG115591.	Jennie Österman	2019-10-23 14:57

Polisen

Beslagsprotokoll

2019-5000-BG115591

Signerat av

Signerat datum

Diarienummer
5000-K1093422-19

Verkställande enhet
Polisregion Mitt, Aktions-grupp 1 Rgn Mitt

Handläggande enhet
Polisregion Mitt, Aktions-grupp 1 Rgn Mitt

Misstänkt person	
Plats för verkställan JFK 537 , Polisens annex , Knivstagatan 16 , Uppsala	Datum och klockslag för verkställighet 2019-10-03 12:50
Beslutat av Österman, Jennie	Verkställt av Österman, Jennie Karlsson, Pär-E
Ändamål med åtgärden • Kan antagas ha betydelse för utredningen av brott	Brott 0329 - Försök till mord (utan anv av skjutvapen, mot man 18 år el äldre, obekanta)
Domstol för överklagan Uppsala tingsrätt	Beslag taget från Kan ej anges

Föremålspunkter

2019-5000-BG115591-1 Plastdetalj (1 st)	Platsbeskrivning Låg i baksätet.	Status Fastställd Anspråkstagare 0 st.
Fabrikat : Volvo	Färg : Svart	
Anteckningar: En avlång plastlist. Serie-/artikelnummer: *39835875*LH		
2019-5000-BG115591-2 Kvitto (1 st)	Platsbeskrivning Låg på golvet under förarsätet.	Status Fastställd Anspråkstagare 0 st.
Anteckningar: Uttagskvitto från Swedbank och Sparbankerna. (Datum: 2019-08-08, Automat: 514201)		

Polisen

Protokoll över husrannsakan

Signerat av
Natan Briner
Signerat datum
2019-11-05

Enhet
Polisregion Mitt, Aktionsgrupp 1 Rgn Mitt

Diarienummer
5000-K1093422-19

Aktuell status
Verkställd

Misstänkt person
Sardar Ahmed Ali, Muhammad

Grunduppgifter för tvångsmedlet

Plats för verkställan	Datum och tid för verkställighet
Varbergagatan 137 , Örebro	2019-11-05 10:25
Husrannsakan sker hos misstänkt	**Personen hos vilken husrannsakan gjordes var närvarande**
Nej	Nej
Beslutat av	**Verkställt av**
Forsberg, Thomas	Starck, Joakim Paulsson, Rikard Thorsén, Malin Håkansson, Markus Löfström, Tobias Briner, Natan
Ändamål med åtgärden	**Brott**
• Utröna omständigheter som kan ha betydelse för utredning om brott • Eftersökande av föremål som är underkastad beslag • Eftersökande av person	0329 - Försök till mord (utan anv av skjutvapen, mot man 18 år el äldre, obekanta)

Omfattning/direktiv
Eftersökande efter kläder, tfn mm som har betydelse för utredningen och då det finns synnerlig anledning att tro att misstänkt bor där och att bevisning finns där.

Övriga närvarande vid åtgärden
Ramyar Sardar Ahmed Ali. Misstänkt Sardars syster.

Övriga uppgifter om verkställighet

Beslag

2019-5000-BG121011

Åtgärder

Polisen

Protokoll över husrannsakan

Signerat av
Natan Briner
Signerat datum
2019-11-05

Enhet
Polisregion Mitt, Aktionsgrupp 1 Rgn Mitt

Diarienummer
5000-K1093422-19

Underrättelser m.m.

Händelse	Utfört av	Datum
Beslut fattat av Thomas Forsberg.	Magdalena Renfjäll	2019-11-05 09:38
Signerat	Natan Briner	2019-11-05 12:00
Verkställd av Rikard Paulsson, Natan Briner, Tobias Löfström, Joakim Starck, Malin Thorsén och Markus Håkansson den 2019-11-05 10:25.	Natan Briner	2019-11-05 12:00
Signerad	Natan Briner	2019-11-05 12:00
Resulterade i Beslagsprotokoll: 2019-5000-BG121011.	Natan Briner	2019-11-05 12:03

Polisen

Beslagsprotokoll

2019-5000-BG121011

Signerat av

Signerat datum

Diarienummer
5000-K1093422-19

Verkställande enhet
Polisregion Mitt, Aktions-grupp 1 Rgn Mitt

Handläggande enhet
Polisregion Mitt, Aktions-grupp 1 Rgn Mitt

Misstänkt person Sardar Ahmed Ali, Muhammad, 19980214-6572	
Plats för verkställan Varbergagatan 137 , Örebro	Datum och klockslag för verkställighet 2019-11-05 10:25
Beslutat av Forsberg, Thomas	Verkställt av Starck, Joakim Paulsson, Rikard Thorsén, Malin Håkansson, Markus Löfström, Tobias Briner, Natan
Ändamål med åtgärden • Kan antagas ha betydelse för utredningen av brott	Brott 0329 - Försök till mord (utan anv av skjutvapen, mot man 18 år el äldre, obekanta)
Domstol för överklagan Uppsala tingsrätt	Beslag taget från Kan ej anges

Föremålspunkter

2019-5000-BG121011-1 Skor (1 st)	Platsbeskrivning Anträffades på hallmatta innanför ytterdörren	Status Fastställd Anspråkstagare 0 st.
Fabrikat : Nike Färg : Svart	Storlek : 45	
2019-5000-BG121011-2 Skor (1 st)	Platsbeskrivning Anträffades på hallmattan innanför ytterdörren.	Status Fastställd Anspråkstagare 0 st.
Fabrikat : Reebook	Färg : Vita	
2019-5000-BG121011-3 Nyckel (1 st)	Platsbeskrivning Sovrum till vänster innanför ytterdörren. Under madrass.	Status Fastställd Anspråkstagare 0 st.
På ring : Ja Anteckningar: 2 nycklar + tag. Foto finns i ärendet	Antal nycklar : 2	

Polisen

Beslagsprotokoll

2019-5000-BG121011

Signerat av

Signerat datum

Diarienummer
5000-K1093422-19

Verkställande enhet
Polisregion Mitt, Aktions-grupp 1 Rgn Mitt

Handläggande enhet
Polisregion Mitt, Aktions-grupp 1 Rgn Mitt

Föremålspunkter		
2019-5000-BG121011-4 Kniv (1 st) Knivmodell : Fällkniv	Platsbeskrivning Anträffades i Canada Goose jacka som hängde i hallen. Höger jackficka.	Status Fastställd Anspråkstagare 0 st.
2019-5000-BG121011-5 Kniv (1 st) Knivmodell : Fällkniv Anteckningar: Svart	Platsbeskrivning Anträffades på soffbord i vardagsrum.	Status Fastställd Anspråkstagare 0 st.
2019-5000-BG121011-6 Mobiltelefon (1 st) Fabrikat : apple Modell : Iphone	Platsbeskrivning Anträffades på soffa i vardagsrum i direkt anslutning till misstänkt Hassan El-Chami	Status Fastställd Anspråkstagare 0 st.
2019-5000-BG121011-7 Mobiltelefon (1 st) Fabrikat : huawei Färg : Vit	Platsbeskrivning Anträffades i sängen i sovrum i direkt anslutning till misstänkt Hama Sardar.	Status Fastställd Anspråkstagare 0 st.
2019-5000-BG121011-8 Mobiltelefon (1 st) Fabrikat : apple Färg : Vit Anteckningar: Äldre iphone	Platsbeskrivning Anträffades på laddning på armstöd tillhörande soffa i vardagsrum.	Status Fastställd Anspråkstagare 0 st.

Polisen

Beslagsprotokoll

2019-5000-BG121011

Signerat av

Signerat datum

Diarienummer
5000-K1093422-19

Verkställande enhet
Polisregion Mitt, Aktions-grupp 1 Rgn Mitt

Handläggande enhet
Polisregion Mitt, Aktions-grupp 1 Rgn Mitt

Föremålspunkter

2019-5000-BG121011-9
Förarbevis (1 st)

Platsbeskrivning
Anträffades i vänster innerficka på Canada Goose jackan.

Status
Fastställd

Anspråkstagare
0 st.

Efternamn :	Althaher	Förnamn :	Murad
Personnummer :	200009067117	Födelset.(ååååmmdd) :	20020906
Utfärdat av :	Transportstyrelsen	Utfärdat i (land) :	Sverige
Handlingens nummer :	10710453	Giltig tom(ååååmmdd) :	20260615

Polisen

Protokoll över husrannsakan

Signerat av
Magnus Hellgren
Signerat datum
2019-11-06

Enhet
Polisregion Mitt, Aktionsgrupp 1 Rgn Mitt

Diarienummer
5000-K1093422-19

Aktuell status
Verkställd

Misstänkt person
El Chami Haddad, Hassan

Grunduppgifter för tvångsmedlet

Plats för verkställan	Datum och tid för verkställighet
Lgh 1202 , Örnsköldsgatan 23 , Örebro	2019-11-05 14:50
Husrannsakan sker hos misstänkt	**Personen hos vilken husrannsakan gjordes var närvarande**
Ja	Nej
Beslutat av	**Verkställt av**
Forsberg, Thomas	Nilsson, Andreas Hellgren, Magnus
Ändamål med åtgärden	**Brott**
• Utröna omständigheter som kan ha betydelse för utredning om brott • Eftersökande av föremål som är underkastad beslag • Eftersökande av person	0329 - Försök till mord (utan anv av skjutvapen, mot man 18 år el äldre, obekanta)

Omfattning/direktiv
Eftersökande person samt leta särskilt efter kläder, tfn m.m som har betydelse för utredningen.

Övriga närvarande vid åtgärden
Vid husrannsakan var brodern Ahmad hemma. Brodern Hussein kom hem senare under åtgärden.

Övriga uppgifter om verkställighet

Beslag

2019-5000-BG121476

Åtgärder

Polisen

Protokoll över husrannsakan

Signerat av
Magnus Hellgren
Signerat datum
2019-11-06

Enhet
Polisregion Mitt, Aktionsgrupp 1 Rgn Mitt

Diarienummer
5000-K1093422-19

Underrättelser m.m.

Händelse	Utfört av	Datum
Beslut fattat av Thomas Forsberg.	Magdalena Renfjäll	2019-11-05 10:43
Signerat	Magnus Hellgren	2019-11-06 10:29
Verkställd av Magnus Hellgren och Andreas Nilsson den 2019-11-05 14:50.	Magnus Hellgren	2019-11-06 10:29
Signerad	Magnus Hellgren	2019-11-06 10:29
Resulterade i Beslagsprotokoll: 2019-5000-BG121476.	Magnus Hellgren	2019-11-06 10:34

Polisen

Beslagsprotokoll

Reebok Örnsköldsgatan

Signerat av

Verkställande enhet
Polisregion Mitt, Aktions-grupp 1 Rgn Mitt

Handläggande enhet
Polisregion Mitt, Aktions-grupp 1 Rgn Mitt

2019-5000-BG121476

Signerat datum

Diarienummer
5000-K1093422-19

Misstänkt person El Chami Haddad, Hassan, 19971030-2937	
Plats för verkställan Lgh 1202 , Örnsköldsgatan 23 , Örebro	Datum och klockslag för verkställighet 2019-11-05 14:50
Beslutat av Hellgren, Magnus	Verkställt av Nilsson, Andreas Hellgren, Magnus
Ändamål med åtgärden • Kan antagas ha betydelse för utredningen av brott	Brott 0329 - Försök till mord (utan anv av skjutvapen, mot man 18 år el äldre, obekanta)
Domstol för överklagan Uppsala tingsrätt	Beslag taget från Kan ej anges

Föremålspunkter

2019-5000-BG121476-1
Skor (1 st)

Platsbeskrivning
Anträffade i garderoben i hallen.

Status
Fastställd

Anspråkstagare
1 st.

Fabrikat : Reebook
Typ : sneaker
Färg : Vit
Anteckningar: Vit sneaker med naturfärgad sula.

Polisen

Beslagsprotokoll

Mordförsök

Signerat av

Signerat datum

Verkställande enhet
Polisregion Mitt, Aktions-grupp 1 Rgn Mitt

2019-5000-BG135274

Diarienummer
5000-K1093422-19

Handläggande enhet
Polisregion Mitt, Aktions-grupp 1 Rgn Mitt

Misstänkt person Weshah Zaher, Mohamad, 19921114-7278	
Plats för verkställan Bröderna Berwalds väg 19 , Uppsala	Datum och klockslag för verkställighet 2019-12-06 10:30
Beslutat av Friman, Mats	Verkställt av Friman, Mats Nilsson, Andreas Heldestad, Peter
Ändamål med åtgärden • Kan antagas ha betydelse för utredningen av brott • Kan antagas vara genom brott någon avhänt	Brott 0329 - Försök till mord (utan anv av skjutvapen, mot man 18 år el äldre, obekanta)
Domstol för överklagan Uppsala tingsrätt	Beslag taget från Weshah Zaher, Mohamad

Föremålspunkter

2019-5000-BG135274-1 Tröja (1 st)	Platsbeskrivning Anträffad i det större rummet i en av 3 förvaringsboxar av metall som stod placerad vid soffan	Status Fastställd Anspråkstagare 1 st.

Fabrikat :	DSQUARED	Typ :	Tshirt
Modell :	Tshirt	Storlek :	Medium
Material :	Bomull	Märkning :	2
Färg :	Vit		
Anteckningar:	På bröstet med röd text DSQUARED2 samt svarta prickar		

Polisen

Protokoll över husrannsakan

Efter söka kläde och skor

Signerat av
Mats Friman
Signerat datum
2019-12-04

Enhet
Polisregion Mitt, Aktionsgrupp 1 Rgn Mitt

Diarienummer
5000-K1093422-19

Aktuell status
Verkställd

Misstänkt person
Almasri, Mohammed

Grunduppgifter för tvångsmedlet

Plats för verkställan	Datum och tid för verkställighet
HÄKTET , HÄKTET, Södra Centralgatan 1 , Gävle	2019-12-02 11:50
Husrannsakan sker hos misstänkt	**Personen hos vilken husrannsakan gjordes var närvarande**
Nej	Nej
Beslutat av	**Verkställt av**
Forsberg, Thomas	Friman, Mats
Ändamål med åtgärden	**Brott**
• Utröna omständigheter som kan ha betydelse för utredning om brott • Eftersökande av föremål som är underkastad beslag	0329 - Försök till mord (utan anv av skjutvapen, mot man 18 år el äldre, obekanta)

Omfattning/direktiv
Eftersöka skor och kläder som kan knytas till brottsplatsen 2019-09-02 i Uppsala

Övriga närvarande vid åtgärden
Krinsp Timo Rukanen samt anställd häktet

Övriga uppgifter om verkställighet

Beslag

2019-5000-BG133313

Åtgärder

Polisen

Protokoll över husrannsakan

Efter söka kläde och skor

Signerat av
Mats Friman
Signerat datum
2019-12-04

Enhet
Polisregion Mitt, Aktionsgrupp 1 Rgn Mitt

Diarienummer
5000-K1093422-19

Underrättelser m.m.

Händelse	Utfört av	Datum
Beslut fattat av Thomas Forsberg.	Mats Friman	2019-12-04 11:09
Signerat	Mats Friman	2019-12-04 11:10
Verkställd av Mats Friman den 2019-12-02 11:50.	Mats Friman	2019-12-04 11:10
Signerad	Mats Friman	2019-12-04 11:10
Resulterade i Beslagsprotokoll: 2019-5000-BG133313.	Mats Friman	2019-12-04 11:15

Polisen

Beslagsprotokoll

Efter söka kläde och skor

Signerat av

Verkställande enhet
Polisregion Mitt, Aktions-grupp 1 Rgn Mitt

Handläggande enhet
Polisregion Mitt, Aktions-grupp 1 Rgn Mitt

2019-5000-BG133313

Signerat datum

Diarienummer
5000-K1093422-19

Misstänkt person Almasri, Mohammed, 19951229-2138	
Plats för verkställan HÄKTET , HÄKTET, Södra Centralgatan 1 , Gävle	Datum och klockslag för verkställighet 2019-12-02 11:50
Beslutat av Friman, Mats	Verkställt av Friman, Mats
Ändamål med åtgärden • Kan antagas ha betydelse för utredningen av brott • Kan antagas vara genom brott någon avhänt	Brott 0329 - Försök till mord (utan anv av skjutvapen, mot man 18 år el äldre, obekanta)
Domstol för överklagan Uppsala tingsrätt	Beslag taget från Almasri, Mohammed

Föremålspunkter

2019-5000-BG133313-1
Skor (1 st)

Platsbeskrivning
Anträffade i en misstänktes förvaringsskåp 7 häktet i Gävle

Status
Fastställd

Anspråkstagare
1 st.

Fabrikat : Hugo Boss
Modell : Snickers
Storlek : 44
Material : Tyg
Färg : Svart
Anteckningar: Svart sko med vit sula

Polisen

Protokoll över husrannsakan

Signerat av
Mats Friman
Signerat datum
2019-12-04

Enhet
Polisregion Mitt, Aktionsgrupp 1 Rgn Mitt

Diarienummer
5000-K1093422-19

Aktuell status
Verkställd

Misstänkt person
Almasri, Rasmi

Grunduppgifter för tvångsmedlet

Plats för verkställan	Datum och tid för verkställighet
HÄKTET , HÄKTET, Södra Centralgatan 1 , Gävle	2019-12-02 11:52
Husrannsakan sker hos misstänkt	**Personen hos vilken husrannsakan gjordes var närvarande**
Nej	Nej
Beslutat av	**Verkställt av**
Forsberg, Thomas	Friman, Mats
Ändamål med åtgärden	**Brott**
• Utröna omständigheter som kan ha betydelse för utredning om brott • Eftersökande av föremål som är underkastad beslag	0329 - Försök till mord (utan anv av skjutvapen, mot man 18 år el äldre, obekanta)

Omfattning/direktiv
Eftersöka skor och kläder som kan knytas till brottet 2019-09-02 i Uppsala

Övriga närvarande vid åtgärden
Krinsp Timo Rukanen samt personal häktet

Övriga uppgifter om verkställighet

Beslag

2019-5000-BG133347

Åtgärder

Polisen

Protokoll över husrannsakan

Signerat av
Mats Friman
Signerat datum
2019-12-04

Enhet
Polisregion Mitt, Aktionsgrupp 1 Rgn Mitt

Diarienummer
5000-K1093422-19

Underrättelser m.m.

Händelse	Utfört av	Datum
Beslut fattat av Thomas Forsberg.	Mats Friman	2019-12-04 12:06
Signerat	Mats Friman	2019-12-04 12:07
Verkställd av Mats Friman den 2019-12-02 11:52.	Mats Friman	2019-12-04 12:07
Signerad	Mats Friman	2019-12-04 12:07
Resulterade i Beslagsprotokoll: 2019-5000-BG133347.	Mats Friman	2019-12-04 12:12

Polisen

Beslagsprotokoll

2019-5000-BG133347

Verkställande enhet
Polisregion Mitt, Aktions-grupp 1 Rgn Mitt

Handläggande enhet
Polisregion Mitt, Aktions-grupp 1 Rgn Mitt

Signerat av

Signerat datum

Diarienummer
5000-K1093422-19

Misstänkt person Almasri, Rasmi, 19911125-8993	
Plats för verkställan HÄKTET , HÄKTET, Södra Centralgatan 1 , Gävle	Datum och klockslag för verkställighet 2019-12-02 11:52
Beslutat av Friman, Mats	Verkställt av Friman, Mats
Ändamål med åtgärden • Kan antagas ha betydelse för utredningen av brott • Kan antagas vara genom brott någon avhänt	Brott 0329 - Försök till mord (utan anv av skjutvapen, mot man 18 år el äldre, obekanta)
Domstol för överklagan Uppsala tingsrätt	Beslag taget från Almasri, Rasmi

Föremålspunkter

2019-5000-BG133347-1
Skor (1 st)

Platsbeskrivning
Anträffades i förvaringsskåp 20 på Häktet Gävle

Status
Fastställd

Anspråkstagare
1 st.

Fabrikat : Nike
Modell : Gymnastikskor
Storlek : 43
Material : tyg
Färg : Svart
Anteckningar: Anträffades i förvaringsskåp 20 häktet Gävle

2019-5000-BG133347-2
Byxor (1 st)

Platsbeskrivning
Anträffades i förvaringsskåp 20 häktet Gävle

Status
Fastställd

Anspråkstagare
1 st.

Fabrikat : Dressman
Modell : Jeans
Material : Denim
Färg : Mblå

Polisen

Protokoll över husrannsakan

Signerat av
Madeleine Larsson
Signerat datum
2019-12-20

Enhet
Polisregion Mitt, Aktionsgrupp 1 Rgn Mitt

Diarienummer
5000-K1093422-19

Aktuell status
Verkställd

Misstänkt person

Grunduppgifter för tvångsmedlet

Plats för verkställan	Datum och tid för verkställighet
Slöjmolnsvägen 8 , Storvreta	2019-12-20 07:30
Husrannsakan sker hos misstänkt	**Personen hos vilken husrannsakan gjordes var närvarande**
Ja	Nej
Beslutat av	**Verkställt av**
Forsberg, Thomas	Henriksson, Tomas K Larsson, Madeleine Nilsson, Andreas
Ändamål med åtgärden	**Brott**
• Eftersökande av föremål som är underkastad beslag	0329 - Försök till mord (utan anv av skjutvapen, mot man 18 år el äldre, obekanta)

Omfattning/direktiv
Eftersöka mobiltelefon

Övriga närvarande vid åtgärden

Övriga uppgifter om verkställighet
Se beslagsprotokoll

Beslag

2019-5000-BG140329

Åtgärder

Polisen

Protokoll över husrannsakan

Signerat av
Madeleine Larsson
Signerat datum
2019-12-20

Enhet
Polisregion Mitt, Aktionsgrupp 1 Rgn Mitt

Diarienummer
5000-K1093422-19

Underrättelser m.m.

Händelse	Utfört av	Datum
Beslut fattat av Thomas Forsberg.	Madeleine Larsson	2019-12-20 09:06
Signerat	Madeleine Larsson	2019-12-20 09:08
Verkställd av Madeleine Larsson, Andreas Nilsson och Tomas K Henriksson den 2019-12-20 07:30.	Madeleine Larsson	2019-12-20 09:08
Signerad	Madeleine Larsson	2019-12-20 09:08
Resulterade i Beslagsprotokoll: 2019-5000-BG140329.	Madeleine Larsson	2019-12-20 09:25

Polisen

Beslagsprotokoll

2019-5000-BG140329

Signerat av

Signerat datum

Diarienummer
5000-K1093422-19

Verkställande enhet
Polisregion Mitt, Aktions-grupp 1 Rgn Mitt

Handläggande enhet
Polisregion Mitt, Aktions-grupp 1 Rgn Mitt

Misstänkt person Almasri, Mahmoud Said, 19680415-1154	
Plats för verkställan Slöjmolnsvägen 8 , Storvreta	Datum och klockslag för verkställighet 2019-12-20 07:30
Beslutat av Forsberg, Thomas	Verkställt av Henriksson, Tomas K Larsson, Madeleine Nilsson, Andreas
Ändamål med åtgärden • Kan antagas ha betydelse för utredningen av brott	Brott 0329 - Försök till mord (utan anv av skjutvapen, mot man 18 år el äldre, obekanta)
Domstol för överklagan Uppsala tingsrätt	Beslag taget från Almasri, Saeda

Föremålspunkter

2019-5000-BG140329-1
Mobiltelefon (1 st)

Platsbeskrivning
Mobiltelefonen tagen av sonen Adham-Adriano i mammans närvaro

Status
Utlämnad

Anspråkstagare
1 st.

Fabrikat : iPhone Xs
Modell : Xs
IMEI-/SERIE-nr : 35721509400730
Telefonnummer : 076-9068281
Färg : Svart

Polisen

Region Mitt
Forensiska sektionen, Uppsala
Box 3007
750 03 UPPSALA

Datum
2019-10-29

Diarienummer
K1093422-19
5202/34506-19

Protokoll över fordonsundersökning, pb CZH 575

Inledande uppgifter

Undersökningen begärd av:	Jourförundersökningsledare Tommy Karlsson
Anledning till undersökningen:	Anmälan om försök till mord. Dokumentera och säkra spår på/i pb CZH 575.
Undersökningsansvarig:	Kriminaltekniker Jennie Österman
Medundersökare:	Kriminaltekniker Pär Karlsson
Plats och tider för undersökningen:	Polisens annex, Knivstagatan 16, Uppsala. Undersökningen påbörjades den 6 september 2019 kl. 12:51 och avslutades den 6 september 2019 kl. 14:50.
Övrig information:	Utredningsuppgifter gör gällande att målsägarna åkte i denna bil då brottet ägde rum. Vidare undersökningar på material som anträffades i bilen har utförts på Forensiska sektionen i Uppsala och beskrivs under rubriken Övriga undersökningar längre fram i protokollet.

Fordonsuppgifter

Registreringsnummer:	CZH 575
Land/landskod:	Sverige
Fordonstyp:	Personbil
Fabrikat, årsmodell, färg:	Volvo XC60, 2014, svart
Registrerad ägare:	El-Masry, Hesham Ayoub Soliman

lakttagelser och undersökningar

Utvändigt

På bilens vänstra sida fanns skador i form av bucklor i plåten samt vita och delvis ljusblå längsgående skrapmärken. Dessa skador sågs till största del på nedre delen av förardörren. De högst placerade skrapmärkena satt på/vid handtaget på förardörren, ca 92 cm ovan mark. Längst fram på förardörren satt färgskrapet ca 70 cm ovan mark och mitt på förardörren ca 76 cm ovan mark. Skrapskador med färg fanns även ovanför vänster bakhjul och vid vänstra framlyktan (ca 68 cm ovan mark). Färgavskrap (S005[1]) säkrades från skador på förardörren.

Längst ner på förardörren saknades en list. Motsvarande lister på bilens övriga sidodörrar satt kvar. Motsvarande list på passagerardörren fram mätte ca 105x10 cm. Längst ner, framför förardörren, saknades även en plastdel som sågs på motsvarande sida framför passagerardörren fram.

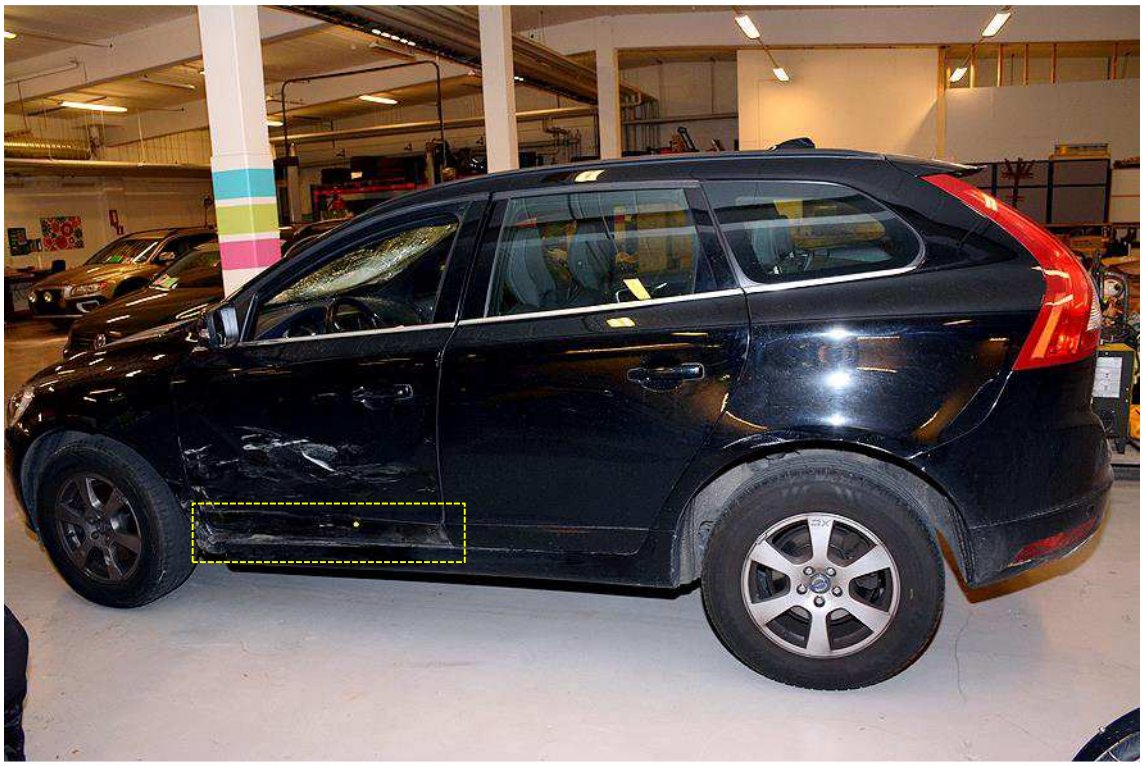

Figur 1. *Personbil CZH 575. Skador på vänster sida. Område med saknad list markerat.*

[1] Forensiska sektionens numrering av tillvarataget gods (G) och säkrade spår (S), se under rubriken Materialförteckning sist i protokollet.

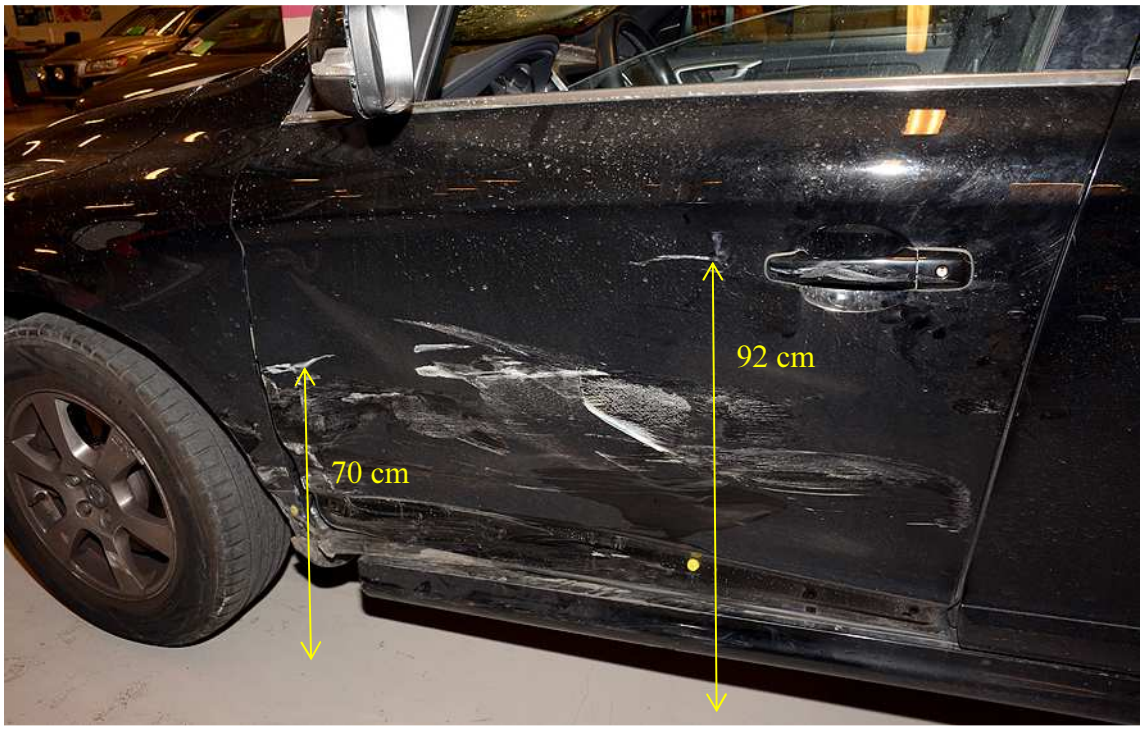

Figur 2. *Personbil CZH 575. Närbild på förardörrens skador. Höjdmått syns på utvalda skador.*

På vindrutans hela högra sida fanns en cirkulär inåtgående krosskada som inte var genomgående. Hela vindrutan buktade inåt. Referensglas (S006) från vindrutan säkrades. På högra sidan av motorhuven sågs skoavtryck (S016-S019) av en mönstertyp. På motorhuvens vänstra sida fanns ett handavtryck i damm-/smutslagret på bilen. Inga papillarlinjer sågs, varför avtrycket endast topsades (S008).

Figur 3. *Fronten med den krossade vindrutan. Område med skoavtryck samt topsade handavtryckets placering på motorhuven är markerat.*

Rutan på förardörren var nerdragen vid undersökningens start. Utifrån uppgifter från vittnen att en av gärningsmännen sträckt sig in genom bilfönstrets öppning så fibertejpades (S004) ytorna runt fönstret på utsidan för att eftersöka eventuella miljöspår. När förardörren öppnades sågs besudlingar och fingeravtryck på dörrens gavel. En besudling topsades (S011) och fingeravtryck (S015) säkrades. Även på höger framdörr sågs besudlingar och fingeravtryck på dörrens gavel. En besudling topsades (S010) och fingeravtryck (S012) säkrades.

Figur 4. *Höger framdörr. Besudlingar och fingeravtryck på dörrens gavel.*

På utsidan av rutan tillhörande höger bakdörr säkrades fingeravtryck (S013-S014). Tillsammans med dessa fingeravtryck sågs besudlingar, vilka topsades (S009).

Figur 5. *Personbil CZH 575. Höger sida. Område med fingeravtryck och besudlingar på höger bakruta markerat.*

Invändigt
På och vid framsätena fanns glaskross. På golvet framför förarsätet låg en backspegel i delar. Backspegeln saknades på insidan av vindrutan.

I facken på insidan av båda främre dörrarna låg knivar (typ brev- alternativt bestickknivar), en i varje fack. Knivarna granskades, men inget anmärkningsvärt sågs. Dessa bedömdes inte vara relevanta för ärendet och säkrades därför inte för någon vidare undersökning.

På passagerarsätet fram fanns avsatt blod (S007) och blod i form av rinning. På sitsens högra sida, i anslutning till blodet, fanns en skarpkantad skada genom yttertyget. Skadan mätte ca 6 cm. På samma säte låg en mobiltelefon (G003).

Figur 6. *Framsäten.*

På golvet framför passagerarsätet fram låg en axelväska av märket Louis Vuitton (G004). I väskan låg bland annat en balaklava (G005) och en kniv (G006), se under rubriken Övriga undersökningar.

Figur 7. *Passagerarsätet fram. Skadan på sätet inringad.*

På golvet bakom främre passagerarsätet stod en butikspåse från Johnells (G007). I påsen fanns nya kläder (G010).

Figur 8. *Baksätet. Johnells-påsen med kläder syns bakom främre passagerarsätet.*

På golvet bakom förarsätet låg diverse mindre bildelar (*de hade plockats upp från brottsplatsen och lagts i bilen av polis innan bilen bärgades för teknisk undersökning*). Bland dessa delar fanns en svart plastdetalj som i form, färg och storlek passade in på tidigare nämnt område framför förardörren. Bland delarna fanns också ett halvt, orange lyktglas. Detta glas hörde inte till aktuell bil. Lyktglaset kunde däremot sammanpassas på personbil JFK 537 i samband med undersökning av den bilen (*misstänkt bil som undersökts i samma ärende, se separat fordonsprotokoll*).

Figur 9. *Bildelar som låg på golvet bakom förarsätet och som enligt uppgift samlats ihop på brottsplatsen och lagts i bilen. Halva lyktglaset i orange markerat.*

Bilen genomsöktes, men i övrigt fanns inget i bilen som bedömdes vara relevant för utredningen.

Övriga undersökningar

Johnells-påse, G007

På utsidan av påsen fanns en blodliknande besudling, vilken topsades (S027). Påsen fingeravtrycksundersöktes 2019-10-01 och ett avtryck (S032) säkrades på påsens insida vid ena handtaget. I påsen låg två svarta hoodies och två par svarta mjukisbyxor med ett tillhörande kvitto från Johnells. Enligt kvittot var kläderna inhandlade på Johnells, Gränby köpcentrum, 2019-09-02 kl. 14:48.

Figur 10. *Påsen från Johnells, innehållandes kläder. Blodliknande besudling markerad.*

Mobiltelefon, G003

På mobiltelefonen, som var av märket Samsung, sågs besudlingar, varav en var blodliknande. Besudlingarna topsades (S020 resp. S021).

Axelväska, G004
Väskan var av märket Louis Vuitton och hade flera fack. I två av facken låg en vit maskinstickad balaklava (G005), en sedel (5 EURO), tre små zippåsar och en kniv (G006). Kniven var av fabrikatet Mossberg. Kniven topsades efter eventuellt DNA på knivbladet (S033) och på skaftet (S034).

Figur 11. *Väska, G004.*

Figur 12. *Balaklava, G005.*

Figur 13. Kniv, G006.

Undersökningsmetoder

Fotografering med digitalkamera. Samtliga originalbilder finns sparade i FILIP (Filer inom Polisen).
Skoavtryck har säkrats med hjälp av gelatinfolier och fotografering.
Fingeravtryck har säkrats genom pensling med kolpulver, fotografering och gelatinfolier.
Eventuella biologiska spår har säkrats med hjälp av sterila tops.
Eventuella miljöspår har säkrats genom tejpning.
Färgavskrap har säkrats med engångsskalpell.

Sammanställning av undersökningar och resultat

- Skador i form av längsgående repor och bucklor fanns på bilens vänstra sida, mellan 67 och 92 cm ovan mark.
- Fibertejpning har utförts runt den öppna rutan på förardörren.
- Skoavtryck med en mönstertyp har säkrats på motorhuven.
- Blodliknande besudlingar har säkrats på främre passagerarsätet, på mobiltelefonen och på Johnells-påsen.
- Besudlingar som bedöms vara efter händer/fingrar har säkrats på höger bakruta och på gaveln till båda främre dörrarna.
- Färgavskrap har säkrats från skador i lacken på bilens vänstra sida.
- Referensglas säkrades från vindrutan.
- Gods från bilen som togs i beslag för vidare undersökning:
    - ✓ Johnellspåse innehållande kläder
    - ✓ axelväska med balaklava och kniv
    - ✓ mobiltelefon
    - ✓ bildelar (som samlats upp från brottsplatsen)

Fibertejpningen och referensglaset sparas tills vidare i spårarkivet på forensiska sektionen, Uppsala. Skoavtrycken har fotograferats och sparas tills vidare på forensiska sektionen, Uppsala.

Fingeravtryck, samtliga tops, balaklavan och färgavskrap har i nuläget skickats till Nationellt forensiskt centrum (NFC) för undersökning och jämförelse. ***Resultaten från undersökningarna på NFC redovisas separat.***

Materialförteckning

Gods

Material-märkning	Beslagsnr	Beskrivning	Platsbeskrivning	Tillvarataget av
5202/34506-19/G003	2019-5000-BG96762-1	Mobiltelefon	På sätet passagerarplatsen fram	Pär Karlsson
5202/34506-19/G004	2019-5000-BG96762-2	Väska	På golvet vid passagerarplatsen fram	Pär Karlsson
5202/34506-19/G005	2019-5000-BG96762-3	Balaklava, vit	Låg i väskan G004	Pär Karlsson
5202/34506-19/G006	2019-5000-BG96762-4	Kniv	Låg i väskan G004	Pär Karlsson
5202/34506-19/G007	2019-5000-BG96762-5	Butikspåse (innehöll kläder G010 och kvitto)	På golvet bakom främre passagerarplatsen	Pär Karlsson
5202/34506-19/G010	2019-5000-BG96762-6	Nyinköpta kläder (4 plagg)	Låg i Johnellskassen G007	Pär Karlsson
5202/34506-19/G016	2019-5000-BG96762-7	Bildelar	Låg på golvet bakom förarsätet	Pär Karlsson

Spår

Material-märkning	Beskrivning	Platsbeskrivning	Säkrat av
5202/34506-19/S004	Miljöspår (fiber)	Förardörrens utsida	Pär Karlsson
5202/34506-19/S005	Färgavskrap	Från skador på vänster sida av bilen CZH 575	Jennie Österman
5202/34506-19/S006	Referensglas	Från glaskross utsida vindruta	Pär Karlsson
5202/34506-19/S007	Tops, blod	På höger framsäte	Pär Karlsson
5202/34506-19/S008	Tops, ev. DNA	Från handavtryck på vänster sida motorhuven	Pär Karlsson
5202/34506-19/S009	Tops, ev. DNA	Från utsidan på glasrutan höger bakdörr	Pär Karlsson
5202/34506-19/S010	Tops, ev. DNA	Från besudling på gaveln till höger framdörr	Pär Karlsson
5202/34506-19/S011	Tops, ev. DNA	Från besudling på gaveln till förardörren	Pär Karlsson
5202/34506-19/S012	Fingeravtryck	På gaveln till höger framdörr	Jennie Österman
5202/34506-19/S013	Fingeravtryck	På utsidan av rutan till höger bakdörr (vid listen)	Jennie Österman
5202/34506-19/S014	Fingeravtryck	På utsidan av rutan till höger bakdörr (mitten)	Jennie Österman
5202/34506-19/S015	Fingeravtryck	På gaveln till förardörren	Jennie Österman
5202/34506-19/S016	Skoavtryck	På höger sida motorhuven, närmast vindrutan	Jennie Österman
5202/34506-19/S017	Skoavtryck	På höger sida motorhuven, front	Jennie Österman

Material-märkning	Beskrivning	Platsbeskrivning	Säkrat av
5202/34506-19/S018	Skoavtryck	På höger sida motorhuven	Jennie Österman
5202/34506-19/S019	Skoavtryck	På höger sida motorhuven	Jennie Österman
5202/34506-19/S020	Tops, ev. DNA	Från besudling på mobiltelefon (2019-5000-BG96762-1)	Pär Karlsson
5202/34506-19/S021	Tops, mt blod	På mobiltelefon (2019-5000-BG96762-1)	Pär Karlsson
5202/34506-19/S027	Tops, mt blod	På utsidan av Johnellspåse (G007)	Jennie Österman
5202/34506-19/S032	Fingeravtryck	På insidan av övre delen av Johnellspåsen (G007)	Jennie Österman
5202/34506-19/S033	Tops, ev. DNA	Bladet på kniv 2019-5000-BG96762-4 (G006)	Jennie Österman
5202/34506-19/S034	Tops, ev. DNA	Skaftet på kniv 2019-5000-BG96762-4 (G006)	Jennie Österman

Jennie Österman
Kriminaltekniker

Polisen

Brottsplatsundersökning

BEGÄRAN OM TEKNISK UNDERSÖKNING

Signerad av

Signerad datum

Enhet
Polisregion Mitt, BF-IGV 13 LPO Uppsala/Knivsta

Diarienr
5000-K1093422-19

Uppgiftslämnare	Datum	Tid
Lundin, Michaela	2019-09-02	17:05

Beslag verkställt	Material för analys
Ja	Ja

Mottaget	Mottaget datum	Tid

Sätt på vilket uppgift lämnats

Upprättad av
Michaela Lundin

Uppgiften avser
BEGÄRAN OM TEKNISK UNDERSÖKNING av fordon CZH575.

Uppgift
Begäran om teknisk undersökning avseende fordon CZH575, beslagsnummer 2019-5000-BG93756. Fordonet taget i beslag efter försök till mord på Kungsgatan i Uppsala.

Efter beslut av JFUL Tommy Karlsson 2019-09-02 kl. 16:10, för att utröna omständigheter kring brottet.

I fordonets baksäte ligger en papperspåse från Johnells. Den låg utanför bilen på passagerarsidan i fram (se bilder) då patruller kom till brottsplatsen. Den påsen tillsammans med trasiga bildelar placeras i baksätet på fordonet då den skall transporteras till Annexet, detta i samråd med JFUL.

I tjänsten,
Pa Lundin

Region Mitt
Forensiska sektionen, Uppsala
Box 3007
750 03 UPPSALA

Datum
2019-10-31

Diarienummer
K1093422-19
5202/34506-19

Protokoll över fordonsundersökning, pb JFK 537

Inledande uppgifter

Undersökningen begärd av:	Jourförundersökningsledare Tommy Karlsson
Anledning till undersökningen:	Anmälan om försök till mord. Dokumentera och söka spår på/i personbil JFK 537.
Undersökningsansvarig:	Kriminaltekniker Jennie Österman
Medundersökare:	Kriminaltekniker Pär Karlsson
Plats och tider för undersökningen:	Polisens annex, Knivstagatan 16, Uppsala. Undersökningen påbörjades den 3 oktober 2019 kl. 12:50 och avslutades den 3 oktober 2019 kl. 15:40.
Övrig information:	Bilen anträffades, enligt utredningen, parkerad på Ölandsresan 108 i Sävja efter att brottet ägt rum. Bilen misstänks ha använts/körts av gärningsmän i samband med brottet på Kungsgatan 66H i Uppsala, 2019-09-02. Enligt direktiven togs vid undersökningen extra interiörbilder i olika vinklar, för eventuell jämförelse med en mobilfilm säkrad i ärendet. Dessa bilder finns under rubriken Interiörbilder i slutet av protokollet.

Fordonsuppgifter

Registreringsnummer:	JFK 537
Land/landskod:	Sverige
Fordonstyp:	Personbil
Fabrikat, årsmodell, färg:	Volvo S80, 1999, mörkblå
Registrerad ägare:	Tranberg, Alfons Hans Richard

lakttagelser och undersökningar

Utvändigt

På bilens högra sida fanns skador i form av bucklor i plåten på höger framskärm samt vita längsgående skrapmärken på ett flertal ställen, bland annat på bakdörren och i bucklorna i fronten. Det högst placerade skrapmärket sågs på baksidan av högra backspegeln, ca 94 cm ovan mark. På/vid handtaget på höger bakdörr sågs färgskrapet ca 86 cm ovan mark. De lägst placerade skrapmärkena satt nertill på högra sidan av kofångaren, ca 35 cm ovan mark. Färgavskrap (S042[1]) säkrades från skador på höger framskärm och bakom bakdörren.

Figur 1. *Personbil JFK 537. Höger sida.*

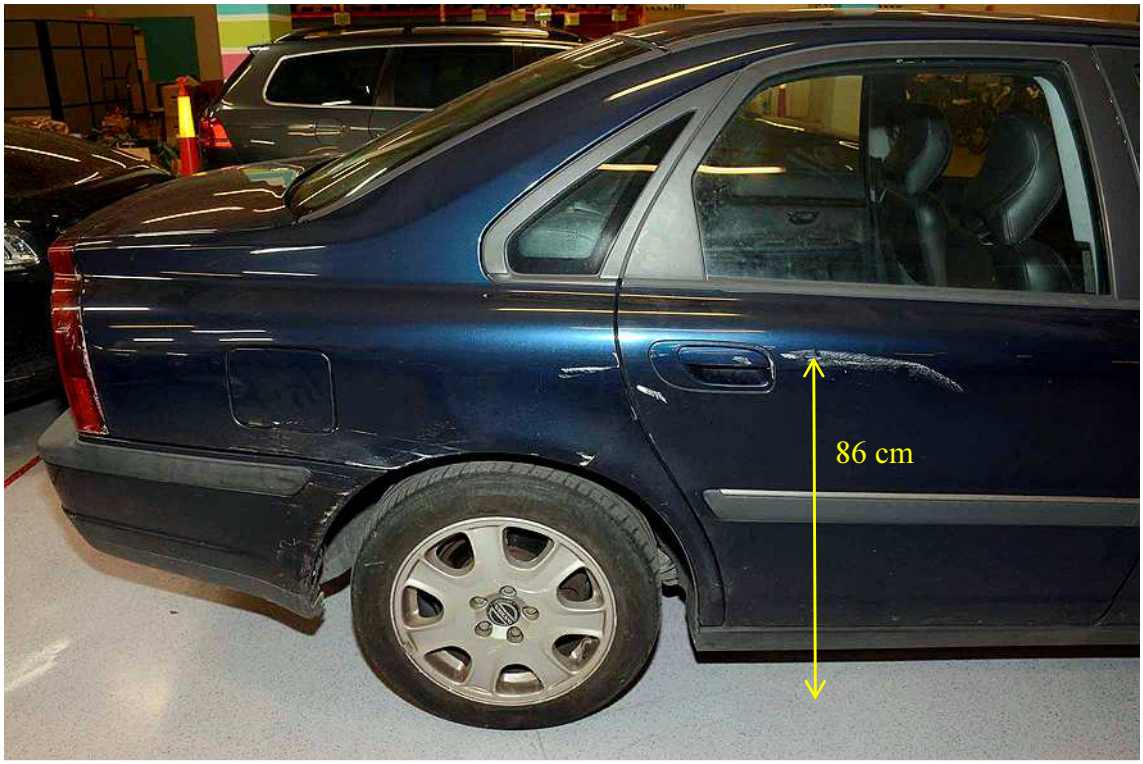

Figur 2. *Personbil JFK 537. Höger sida bak. Höjdmått på skadan markerat.*

[1] Forensiska sektionens numrering av tillvaratagget gods (G) och säkrade spår (S), se under rubriken Materialförteckning sist i protokollet.

På höger sida fram saknades lyktglaset till parkeringsljuset helt och lyktglaset till blinkersljuset var trasigt.

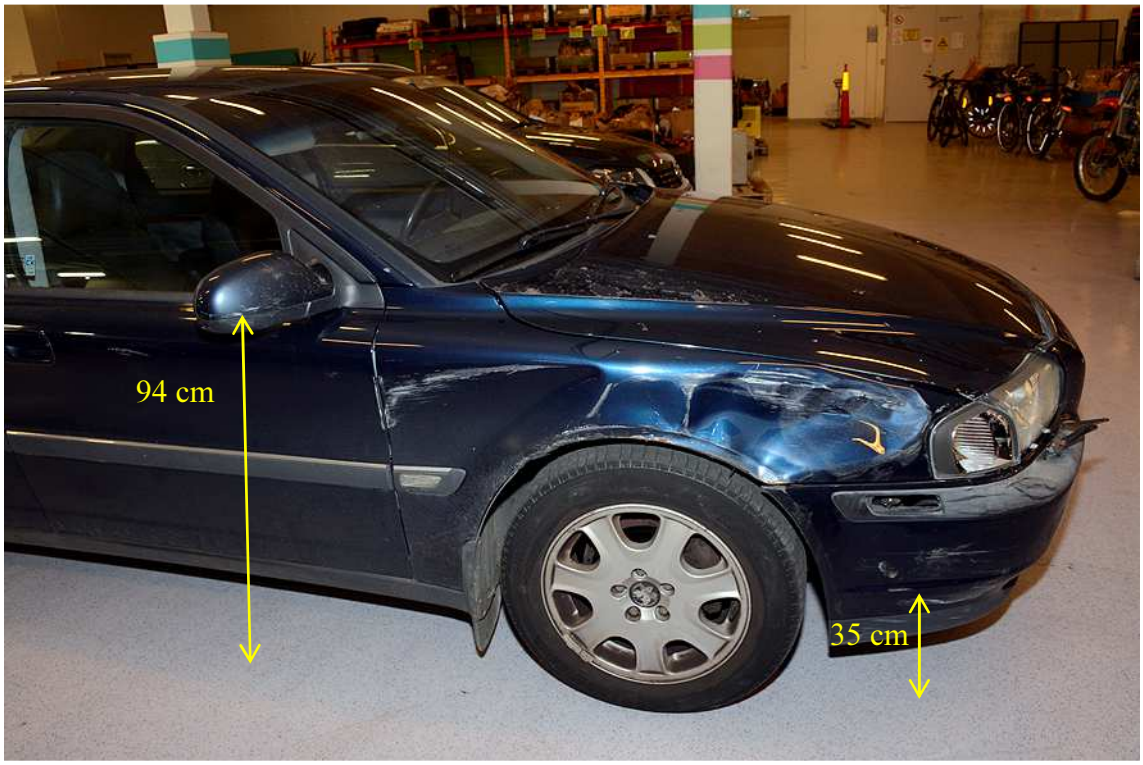

Figur 3. *Personbil JFK 537. Höger sida fram. Höjdmått på skador markerat. På bilden syns att lyktglasen saknas, jmf med figur 4 på bilens vänstra, oskadade sida.*

Figur 4. *Personbil JFK 537. Vänster sida.*

Vid undersökning av personbil CZH 575 i samma ärende anträffades ett halvt lyktglas i orange (se separat fordonsprotokoll). På baksidan av det lyktglasets fäste stod bland annat VOLVO och numret 9190951. Lyktglaset jämfördes med aktuell bil (JFK 537). Glaset hade samma mönstring och färg som det hela lyktglaset på motsvarande plats på bilens vänstra sida. Glaset passade väl samman med det tomma lyktutrymmet på höger sida.

Figur 5. *Pb JFK 537. Det halva lyktglaset (anträffat i pb CZH 575) sammanpassat i det tomma utrymmet höger fram.*

Bilen fingeravtrycksundersöktes utvändigt, men inga avtryck användbara för jämförelse påvisades.

Invändigt
Tändningslåset var intakt. Höger och vänster fram- och baksäten i bilen fibertejpades (S035) efter eventuella miljöspår. Ratt (S036), växelspak (S037) och samtliga dörröppnare på insidan av bildörrarna (S038-S041) topsades för att eftersöka eventuellt DNA.

Figur 6. *Framsäten.*

Under passagerarsätet fram låg en tom energidrycksburk, Powerking (G014). I handskfacket låg bland annat en snusdosa (G013), Göteborgs rapé – Slim white. I locket på snusdosan låg två använda snusprillor.

Figur 7. *Innehåll i handskfacket.*

På golvet framför förarsätet låg något som såg ut som en snusprilla (S047) och halvt under förarsätet låg ett hopknycklat uttagskvitto från 2019-08-08, Sparbankerna/Swedbank (G012).

Figur 8. *Golvet framför förarsätet. Snusprilla och uttagskvitto markerat.*

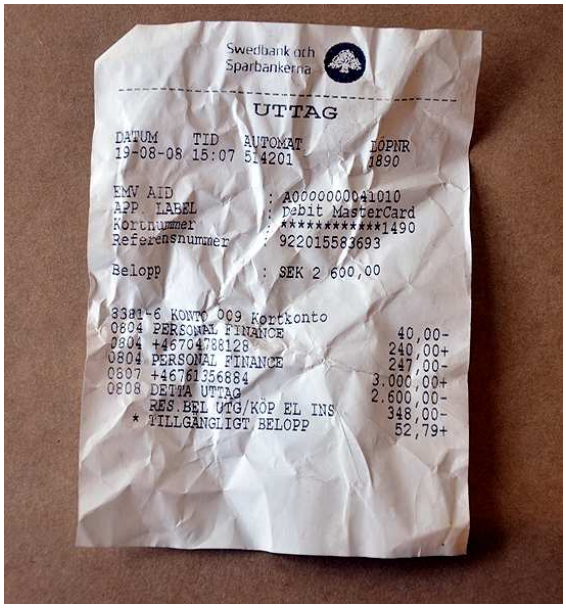
Swedbank och Sparbankerna

UTTAG

DATUM TID AUTOMAT LÖPNR
19-08-08 15:07 514201 1890

EMV AID : A0000000041010
APP LABEL : Debit MasterCard
Kortnummer : **********1490
Referensnummer : 922015583693

Belopp : SEK 2 600,00

3381-6 KONTO 009 Kortkonto
0804 PERSONAL FINANCE 40,00-
0804 +4670478812 240,00+
0804 PERSONAL FINANCE 247,00-
0807 +4676356884 3.000,00+
0808 DETTA UTTAG 2.600,00-
RES.BEL UTG/KÖP EL INS 348,00-
* TILLGÄNGLIGT BELOPP 52,79+

Figur 9. *Uttagskvitto, G012.*

Relevanta ytor i kupén fingeravtrycksundersöktes. På insidan av förardörrens fönsterruta säkrades tre hand-/fingeravtryck (S043-S045). På insidan av höger bakdörrs fönsterruta säkrades ett hand-/fingeravtryck (S046).

Samtliga golvmattor undersöktes efter eventuella glasrester. Blod eftersöktes, men inga blodliknande besudlingar påvisades.

I ryggfickan tillhörande främre passagerarsätet satt en tom energidrycksburk av märket Red bull (G015). På högra sidan av baksätet låg en avlång plastdetalj/plastlist (G011). Plastlisten undersöktes närmare på forensiska sektionen vid ett senare tillfälle, se under rubriken Övriga undersökningar.

Figur 10. *Baksätet.*

I bagageutrymmet låg bland annat en väska, en sopsäck och en påse. Innehållet i dessa var till största del kläder. Kläderna granskades, men inget anmärkningsvärt påvisades på dem, varför de lämnades utan vidare undersökning.

Figur 11. *Bagageutrymmet.*

Övriga undersökningar

Plastlist, G011

Listen var svart med ett smutslager på och mätte ca 105x10 cm. På undersidan av listen satt en etikett. På etiketten stod bland annat numret 39835875 LH och VOLVO. Upplands motor i Uppsala kontaktades för att få hjälp med slagningar på numret. Det framkom då att listen är avsedd för Volvos modell XC60, årsmodell 2014-2017 och att den ska sitta på bilens vänstra sida (LH – Left hand).

På listen sågs dragningar i smutsen, som efter fingrar. Dessa områden topsades (S056-S058) för eventuellt DNA. Två avtryck (S059 och S062) som såg ut att kunna vara delar av skoavtryck säkrades. Listen fingeravtrycksundersöktes och två avtryck (S060-S061) säkrades.

Listen jämfördes med pb CZH 575 på polisens annex 2019-10-11. Listens storlek, fästen, färg, smuts och skador stämde väl överens med nederdelen på förardörren, där en sådan list saknades (se separat fordonsundersökning).

Interiörbilder

Figur 12. *Nackkudden på förarstolen.*

Figur 13. *Nackkudden på förarstolen till vänster och bilbältesfästet tillhörande förarplatsen till höger.*

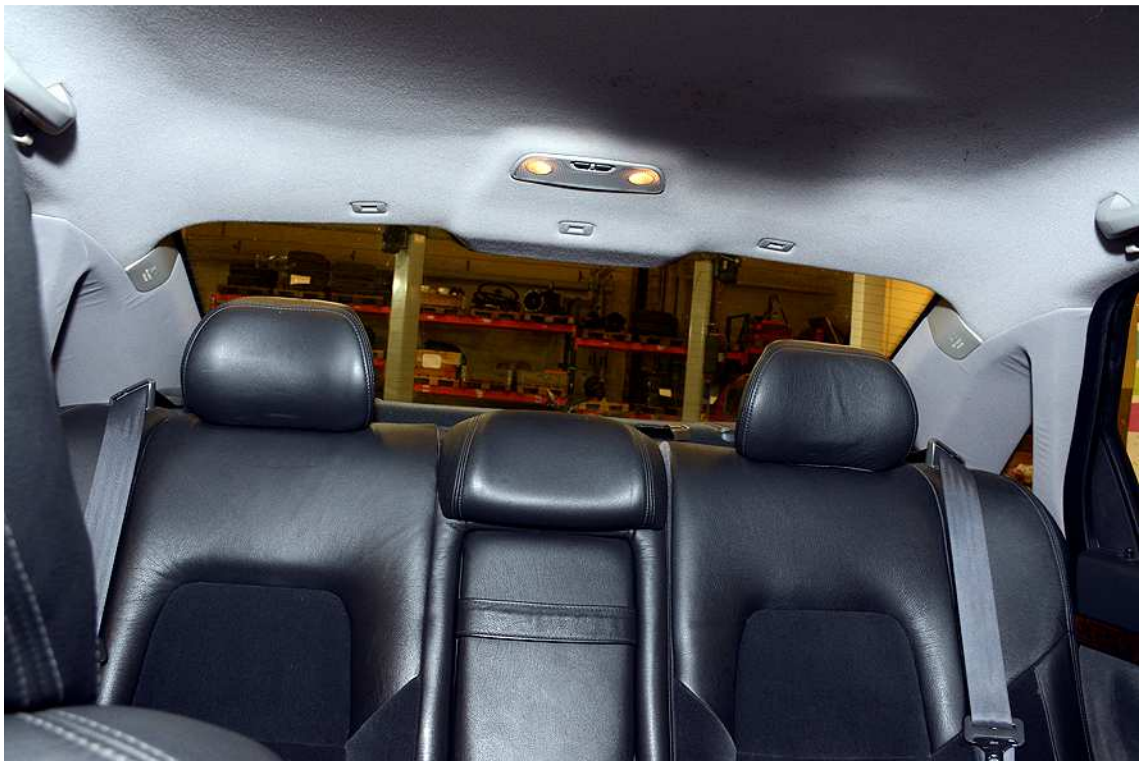

Figur 14. *Baksätet.*

Figur 15. *Innertaket ovanför baksätet.*

Figur 16. *Innertaket och nackkudden tillhörande främre passagerarsätet.*

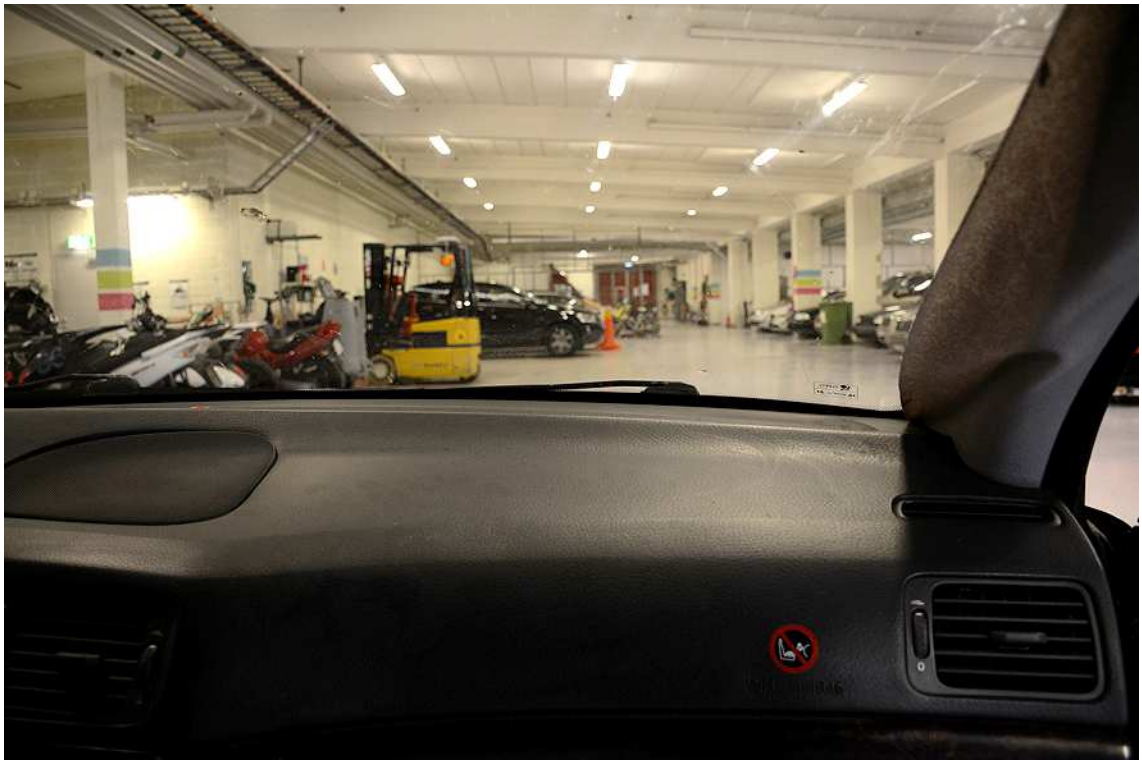

Figur 17. *Instrumentbrädan framför främre passagerarsätet. Löst hängande tyg syns på A-stolpen.*

Undersökningsmetoder

Fotografering med digitalkamera. Samtliga originalbilder finns sparade i FILIP (Filer inom Polisen).
Fingeravtryck har säkrats genom pensling med kolpulver, fotografering, gelatinfolie och vit avgjutningsmassa.
Eventuella biologiska spår har säkrats med sterila tops.
Eventuella miljöspår har säkrats genom tejpning.
Färgavskrap har säkrats med engångsskalpell.

Sammanställning av undersökningar och resultat

- Skador sågs på bilens högra sida, dels i form av vita skrapmärken och dels som bucklor i plåten på framskärmen. Två lyktglas var trasiga. Skadorna satt mellan ca 35 och 94 cm ovan mark.
- Färgavskrap har säkrats från skador i lacken på bilens högra sida.
- Eventuellt DNA har säkrats från ratt, växelspak och på dörröppnarna på insidan av samtliga dörrar.
- Fibertejpning efter eventuella miljöspår har säkrats på bilens fyra säten. *Spåren sparas tills vidare i spårarkivet på forensiska sektionen, Uppsala.*
- Hand-/fingeravtryck har säkrats på insidan av förardörrens fönsterruta och på insidan av fönsterrutan på höger bakdörr.
- Från bilen säkrades en snusprilla, en snusdosa med begagnat snus i, två tomma energidrycksburkar, ett uttagskvitto och en plastlist.
- Eventuellt DNA, fingeravtryck och avtryck (eventuellt delar av skoavtryck) säkrades på plastlisten som låg i baksätet. *De eventuella skoavtrycken har fotograferats och sparas tills vidare på forensiska sektionen, Uppsala.*
- Inget blod eller rester efter krossat glas påvisades i bilen.

Samtliga hand-/fingeravtryck och tops, färgavskrap, snuset och energidrycksburkarna har skickats till Nationellt forensiskt centrum (NFC) för undersökning och jämförelse.
Resultaten från undersökningarna på NFC redovisas separat.

Materialförteckning

Gods

Material-märkning	Beslagsnr	Beskrivning	Platsbeskrivning	Tillvarataget av
5202/34506-19/G011	2019-5000-BG115591-1	Plastlist	Baksätet, pb JFK 537	Jennie Österman
5202/34506-19/G012	2019-5000-BG115591-2	Uttagskvitto (från 2019-08-08)	På golvet vid sätet, förarplatsen, pb JFK 537	Jennie Österman
5202/34506-19/G013		Snusdosa (Slim White), med två använda snusprillor i locket	I handskfacket, pb JFK 537	Jennie Österman
5202/34506-19/G014		Tom energidrycksburk (Powerking)	Under höger framsäte, pb JFK 537	Jennie Österman
5202/34506-19/G015		Tom energidrycksburk (Red Bull)	I ryggfickan på höger framsäte, pb JFK 537	Jennie Österman

Spår

Material-märkning	Beskrivning	Platsbeskrivning	Säkrat av
5202/34506-19/S035	Miljöspår (fibertejpning)	Samtliga 4 sittplatser i JFK 537 (ej mitten bak)	Jennie Österman
5202/34506-19/S036	Tops, ev DNA	Ratten, pb JFK 537	Jennie Österman
5202/34506-19/S037	Tops, ev DNA	Växelspaken, pb JFK 537	Jennie Österman
5202/34506-19/S038	Tops, ev DNA	Dörröppnare insida förardörr, pb JFK 537	Jennie Österman
5202/34506-19/S039	Tops, ev DNA	Dörröppnare insida höger framdörr, pb JFK 537	Jennie Österman
5202/34506-19/S040	Tops, ev DNA	Dörröppnare insida vänster bakdörr, pb JFK 537	Jennie Österman
5202/34506-19/S041	Tops, ev DNA	Dörröppnare insida höger bakdörr, pb JFK 537	Jennie Österman
5202/34506-19/S042	Färgavskrap	Höger sida (framskärm och bakom bakre dörr), pb JFK 537	Jennie Österman
5202/34506-19/S043	Handavtryck/fingeravtryck	Insidan av rutan på förardörren, närmast backspegeln, pb JFK 537	Pär Karlsson
5202/34506-19/S044	Handavtryck/fingeravtryck	Insidan av rutan på förardörren, nederkant mot handtag, pb JFK 537	Pär Karlsson
5202/34506-19/S045	Handavtryck/fingeravtryck	Insidan av rutan på förardörren, överdelen, pb JFK 537	Pär Karlsson
5202/34506-19/S046	Handavtryck/fingeravtryck	Insidan av rutan på höger bakdörr, pb JFK 537	Pär Karlsson
5202/34506-19/S047	Snusprilla	På golvet vid förarplatsen, JFK 537	Jennie Österman
5202/34506-19/S056	Tops, ev DNA	Från plastlist G011	Jennie Österman

Material-märkning	Beskrivning	Platsbeskrivning	Säkrat av
5202/34506-19/S057	Tops, ev DNA	Från plastlist G011	Jennie Österman
5202/34506-19/S058	Tops, ev DNA	Från plastlist G011	Jennie Österman
5202/34506-19/S059	Avtryck (ev. del av skosula)	På utsidan av plastlist G011	Jennie Österman
5202/34506-19/S060	Fingeravtryck	På undersida plastlist G011	Jennie Österman
5202/34506-19/S061	Fingeravtryck	På utsida plastlist G011	Jennie Österman
5202/34506-19/S062	Avtryck (ev. del av skosula)	På utsida plastlist G011	Jennie Österman

Jennie Österman
Kriminaltekniker

Region Mitt
Forensiska sektionen, Uppsala
Box 3007
750 03 UPPSALA

Datum
2019-12-05

Diarienummer
K1093422-19
5202/34506-19

Protokoll över kompletterande undersökningar av fordon

Inledande uppgifter

Undersökningen begärd av:	Handläggare Magnus Hellgren
Anledning till undersökningen:	Anmälan om försök till mord. Kompletterande undersökningar av fordon, CZH 575 och JFK 537.
Undersökningsansvarig: Medundersökare:	Kriminaltekniker Jennie Österman Kriminaltekniker Pär Karlsson, Kriminaltekniker Elena Jensén
Plats och tider för undersökningen:	Polisens annex, Knivstagatan 16 Uppsala. Undersökningarna har skett vid fler tillfällen mellan den 14 november 2019 kl. 10:50 och den 19 november 2019 kl. 12:50. Se specifikt under rubriken Iakttagelser och undersökningar.
Avspärrning och bevakning:	Bilarna har vid undersökningstillfällena varit beslagtagna och stått inlåsta på polisens annex på Knivstagatan i Uppsala.
Övrig information:	Fordonsundersökningar på fordonen CZH 575 och JFK 537 har skett vid tidigare tillfällen, se separata fordonsprotokoll. Efter att de protokollen färdigställts har ytterligare frågeställningar framkommit från utredarna, vilket resulterat i önskemål om vissa kompletterande undersökningar. Bland annat har man önskat en typ av rekonstruktion av hur/om bilarna varit i kontakt med varandra vid en eventuell prejning samt om någon kan ha tagit spjärn med foten för att få upp passagerardörren fram vid händelsen. Samtliga kompletterande undersökningar redovisas i detta protokoll.

Iakttagelser och undersökningar

Undersökning 209-11-14, utförd av Pär Karlsson och Elena Jensén

Delar av eventuella skoavtryck säkrades på höger utsida av CZH 575 (S080-S082), se under rubriken Materialförteckning.

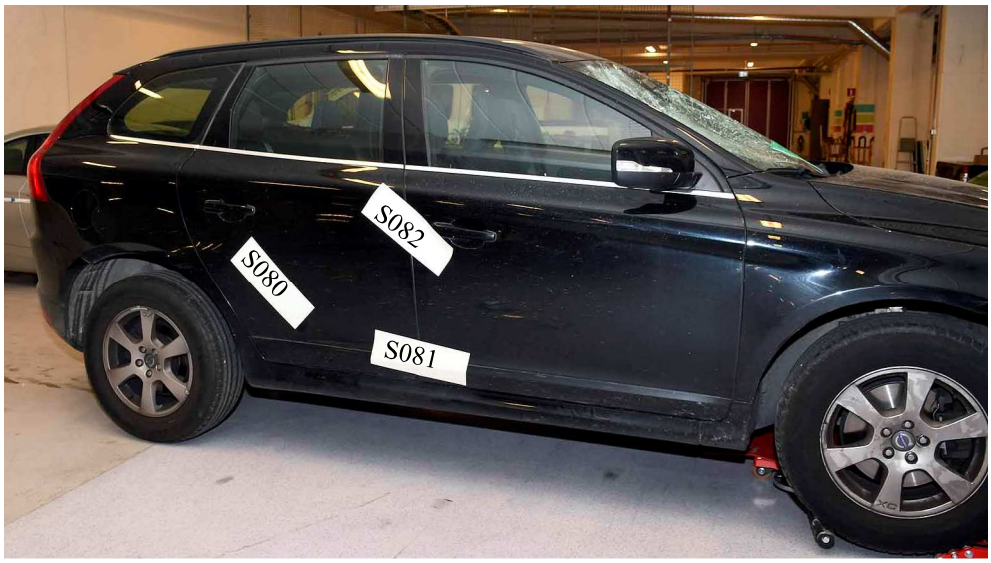

Figur 1. *Personbil CZH 575. De eventuella skoavtrycken täckta med gelatinfolier (markerade).*

Vid undersökningen jämfördes plåtskadorna på vänstra sidan av CZH 575 med plåtskadorna på högra sidan av JFK 537 (*på JFK 537 fanns skador som bedömdes vara äldre, delvis rostiga skador och färgförbättrade småskador, varför dessa inte togs hänsyn till vid jämförelsen mellan bilarna).*

Bilarna ställdes med sina respektive skadade sidor mot varandra. Höjd- och utseendemässigt stämde skadorna på bilarna överens i stort. Bland annat sågs skadan på JFK 537:s backspegel korrelera med skador på och framför förardörrens handtag på CZH 575. Det iakttogs, vid jämförelsen av bilarna, inga skador som talar emot att bilarna haft kontakt med varandra. I vilket skede bilarnas skador uppkommit kan inte bedömas, inte heller hur bilarna stod i förhållande till varandra vid knivskärningen. Utifrån placeringen på skrapskadorna på vänster sida av främre stötfångaren på CZH 575 är det dock möjligt att JFK 537 vid något tillfälle stött emot och förts in framför CZH 575.

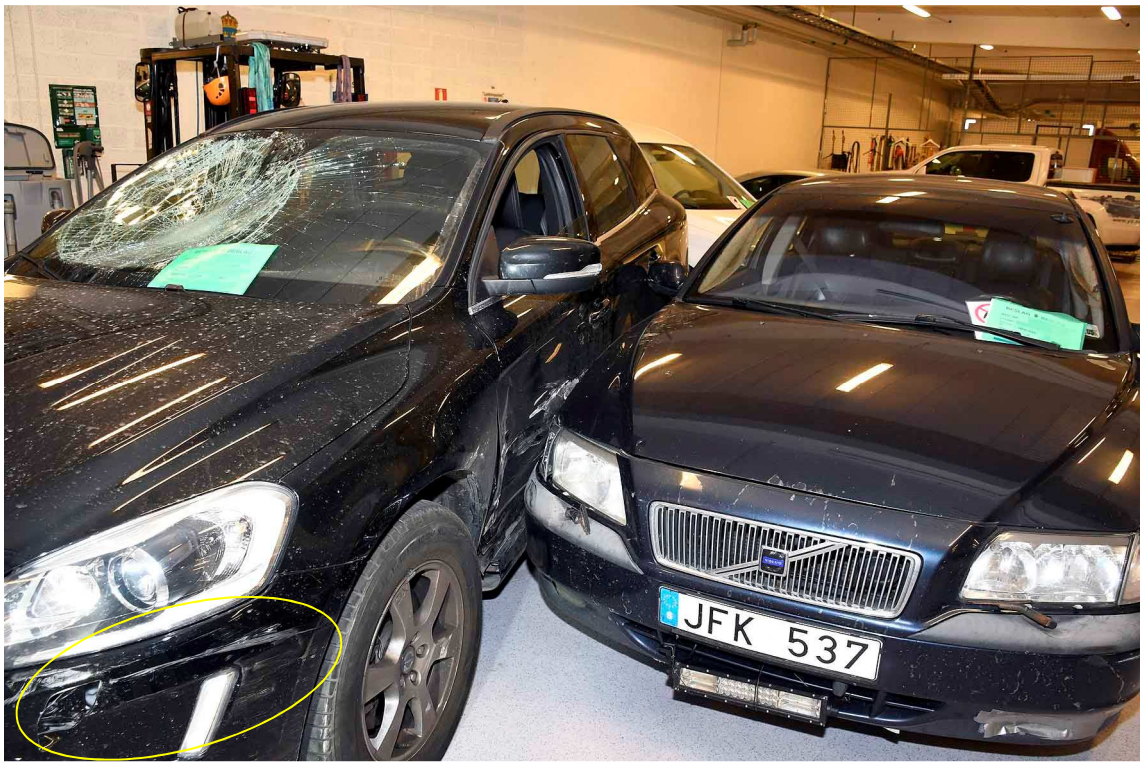

Figur 2. *Aktuella bilar, CZH 575 och JFK 537, uppställda med delar av skadorna mot varandra. Skador på vänstra sidan av stötfångaren (CZH 575) markerade.*

Undersökning 209-11-18, utförd av Pär Karlsson och hundförare Hans Norberg med kriminalsökhund.

Hundsök utfördes i JFK 537 för att eftersöka eventuellt blod. Hunden markerade på ett stolsreglage på höger sida av passagerarsätet fram (se separat hundprotokoll). Området topsades (S079).

Undersökning 209-11-19, utförd av Jennie Österman

Nya färgprover säkrades på CZH 575 (S075-S076) och JFK 537 (S077-S078), se under rubriken Materialförteckning.

Undersökningsmetoder

Fotografering med digitalkamera. Samtliga originalbilder finns sparade i FILIP (Filer inom Polisen).
Färgprover har säkrats med skalpell.
Eventuellt DNA/blod har säkrats med sterila tops.
Eventuella skoavtryck har säkrats med gelatinfolier.
Vid eftersökning av eventuellt blod i JFK 537 har kriminalsökhund använts.

Sammanställning av undersökningar och resultat

- De eventuella skoavtrycken säkrade på CZH 575 har lämnats för vidare undersökning på forensiska sektionen, Uppsala. *Resultatet redovisas separat.*
- Bilarnas skador jämfördes. Skadornas utseende och placering korrelerade i stort, vilket ger intryck av att bilarna i något skede har haft kontakt med varandra.
- Topsen som säkrades efter hundmarkering i JFK 537 har skickats till Nationellt forensiskt centrum (NFC) för DNA-undersökning. *Resultatet från NFC redovisas separat.*
- Färgproverna från bilarna arkiveras tills vidare på forensiska sektionen, Uppsala. De kan vid önskemål skickas för undersökning.

Materialförteckning

Spår

Material-märkning	Beskrivning	Platsbeskrivning	Säkrat av
5202/34506-19/S075	Nytt färgprov	Från skada på förardörren (CZH 575)	Jennie Österman
5202/34506-19/S076	Nytt färgprov	Från oskadat område i närheten av S075, förardörren (CZH 575)	Jennie Österman
5202/34506-19/S077	Nytt färgprov	Från skada längst fram på höger framskärm (JFK 537)	Jennie Österman
5202/34506-19/S078	Nytt färgprov	Från oskadat område i närheten av S077, höger framskärm (JFK 537)	Jennie Österman
5202/34506-19/S079	Tops efter hundmarkering.	Sätesreglage höger framsätes höger sida i pb JFK537	Pär Karlsson
5202/34506-19/S080	Skospår gelatin	Höger bakdörrs nedre del pb CZH575	Elena Jensén
5202/34506-19/S081	Skospår gelatin	Höger framdörr/bakdörrs nedre del pb CZH575	Elena Jensén
5202/34506-19/S082	Skospår gelatin	Höger framdörr/bakdörrs övre del pb CZH575	Elena Jensén

Jennie Österman
Kriminaltekniker

Polisen

Polismyndigheten
Region Mitt
Operativa sektionen
Specialsökhund 1

Datum 2019-11-18

Diarienummer 5000-K1093422-19

Protokoll över platsundersökning med kriminalsökhund

Inledande uppgifter

Undersökningen begärd av:	Insp Pär Karlsson, Forensik 3 Region Mitt.
Anledning till undersökningen:	Sök efter biologiska spår, företrädesvis blod, i ärende gällande försök till mord.
Hundpatrull:	Pinsp Hans Norberg med tjänstehunden Cross. Hunden är utbildad och godkänd/kvalitetssäkrad i kriminalsök, vilket innebär att den söker och markerar sperma, blod, samt lukt från avliden människa.
Medundersökare:	Insp Pär Karlsson och fotograf Karin Jardbrant, Forensik 3 Region Mitt.
Plats och tider för undersökningen:	Polisens beslagsgarage, Knivstagatan 16, Uppsala. Undersökningen påbörjades 2019-11-18 klockan 10.25 och avslutades samma dag klockan 10.50.
Avspärrning:	Nej. Bilen inlåst enligt ovan.
Bevakning:	Nej. Bilen inlåst enligt ovan.

Platsbeskrivning

Personbilen JFK 537, Volvo, uppställd i aktuellt beslagsgarage.

Platsundersökning

Hunden förd omväxlande lös och i koppel under sökarbetet.
Bilen avsöktes endast interiört.

Markering

Hunden markerade på passagerarplatsen höger fram, i kanten på den yttre/högra sidan av sätet, vid ett grått handtag/reglage i plast. Platsen för markeringen är i anslutning till den springa som finns mellan sätet och tröskeln.

Inga övriga markeringar.

Övrigt

Beträffande spårsäkring och övrig dokumentation (foto etc.) så hänvisas till separat upprättat forensiskt protokoll.

Hudiksvall 2019-11-19

Hans Norberg, Pinsp/Hundförare
Specialsökhund 1 Region Mitt

Polisen

Brottsplatsundersökning

Signerad av

Signerad datum

Enhet
Polisregion Mitt, BF-IGV 5 LPO Uppsala/Knivsta

Diarienr
5000-K1093422-19

Uppgiftslämnare	Datum	Tid
Sahlberg, Niklas	2019-09-02	19:08

Beslag verkställt	Material för analys
Ja	Nej

Mottaget	Mottaget datum	Tid

Sätt på vilket uppgift lämnats

Upprättad av
Niklas Sahlberg

Uppgiften avser
BEGÄRAN OM TEKNISK UNDERSÖKNING AV BG93785-1

Uppgift
Beslut Jful T.Karlsson

Söka spår efter misstänkta.

Bilen låst vid anträffande.
Förarruta något nedvevad.

Inget personal el bärgare har vart inuti fordonet, växeln lades i neutral med hjälp av stålpinne.

/Pa Sahlberg

Region Mitt
Forensiska sektionen, Uppsala
Box 3007
750 03 UPPSALA

Datum
2019-10-01

Diarienummer
K1093422-19
5202/34506-19

Protokoll över fordonsundersökning, UJU77P

Inledande uppgifter

Undersökningen begärd av:	Förundersökningsledare Thomas Forsberg
Anledning till undersökningen:	Anmälan om försök till mord.
Undersökningsansvarig:	Kriminaltekniker Pär Karlsson
Medundersökare:	Kriminaltekniker Jennie Österman
Plats och tider för undersökningen:	Polisens annex, Knivstagatan 16, Uppsala. Undersökningen påbörjades den 10 september 2019 kl. 12.50 och avslutades den 10 september 2019 kl. 13.30.
Övrig information:	Bilen är ett hyrfordon som efter brottet städats av uthyraren innan den tekniska undersökningen utfördes varför miljöspårstejpning inte utförts.

Fordonsuppgifter

Registreringsnummer:	UJU77P
Land/landskod:	S
Fordonstyp:	Personbil
Fabrikat, årsmodell, färg:	Peugeot, 2019, vit
Registrerad ägare:	OK DETALJHANDEL AB OKQ8

Iakttagelser och undersökningar

Inga synliga skador utvändigt. I bilen iakttogs en besudling på passagerarsätet fram som topsades (S022). En besudling på inre dörröppnaren till passagerarplatsen fram topsades (S024) och på mattan framför främre passagerarsätet fanns en besudling som topsades (S025). På armstödet i högra bakdörren topsades misstänkt blod (S023) och på mittensätet bak topsades en misstänkt blodfläck (S026). Alla mattor i kupén undersöktes efter glaskross utan att finna något.

Bild 1. UJU77P.

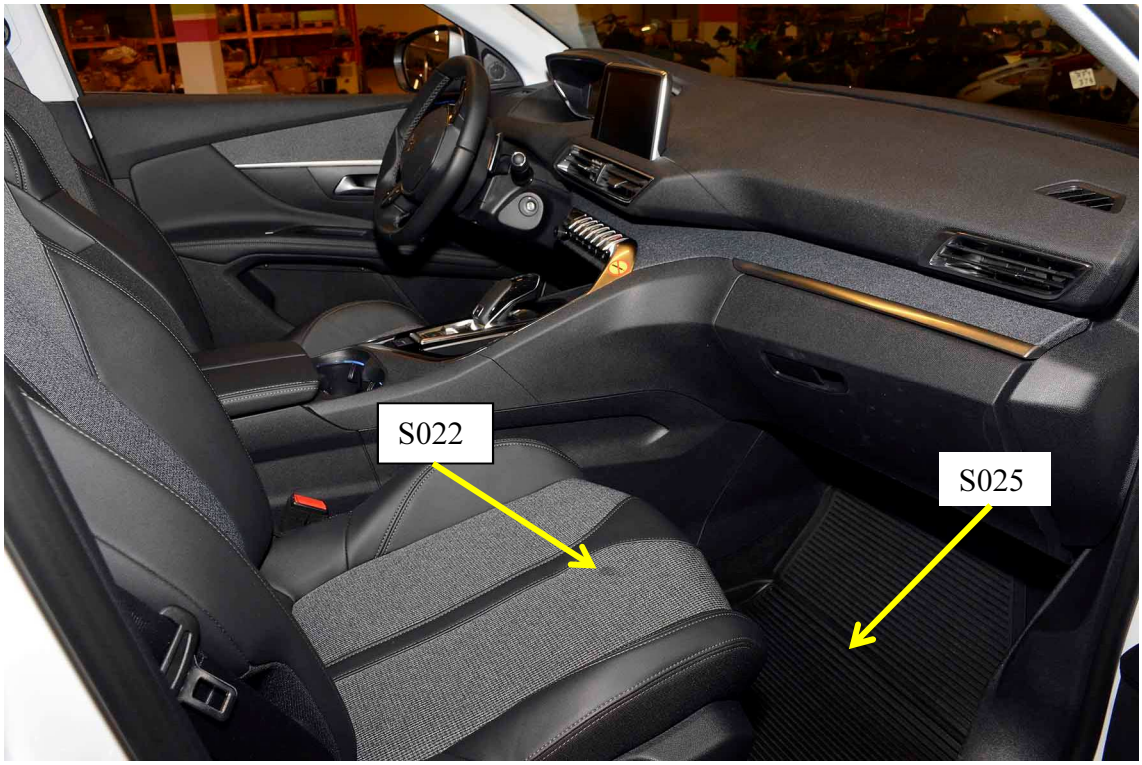

Bild 2. Topsade besudlingar.

Bild 3. Topsat misstänkt blod.

Sammanställning av undersökningar och resultat

Topsen har skickats till Nationellt forensiskt centrum för DNA-undersökning. Resultaten från NFC redovisas separat. Inget glaskross hittades på mattorna i kupén.

Materialförteckning

Spår

Material-märkning	Beskrivning	Platsbeskrivning	Säkrat av
5202/34506-19/S022	Tops besudling	Sätet höger fram pb UJU77P	Jennie Österman
5202/34506-19/S023	Tops mt blod	På armstöd insida höger bakdörr pb UJU77P	Jennie Österman
5202/34506-19/S024	Tops besudling	Dörröppnare insida höger framdörr pb UJU77P	Jennie Österman
5202/34506-19/S025	Tops besudling	På matta framför höger framsäte pb UJU77P	Jennie Österman
5202/34506-19/S026	Tops blod (förprövat)	På sitsen mittensäte pb UJU77P	Jennie Österman

Pär Karlsson
Kriminaltekniker

Polisen

Datasystemet UJU77P

Signerat av

Signerat datum

Enhet	Diarienr
Polisregion Mitt, Aktionsgrupp 1 Rgn Mitt	5000-K1093422-19

Orginalhandlingens förvaringsplats	Datum	Tid
	2019-09-23	09:38

Involverad personal	Funktion
Kim Thorstensson	Uppgiftslämnare

Berättelse

Kontroll skedde 2019-09-20 kl. 13:42 av datasystemet i UJU77P.

Där visade det sig att det i minnet fanns fyra telefoner som hade varit parkopplade med bilen och som sedan inte var raderade.
Dessa var:
- iPhone
- iPhone
- HUAWEI Y6 2018
- Mohs iPhone

Det fanns ingen ytterligare data gällande dessa parkopplingar, som när de varit kopplade eller telefonernas MAC-adress.

Bilen hade ingen navigationsutrustning.

// Kim Thorstensson

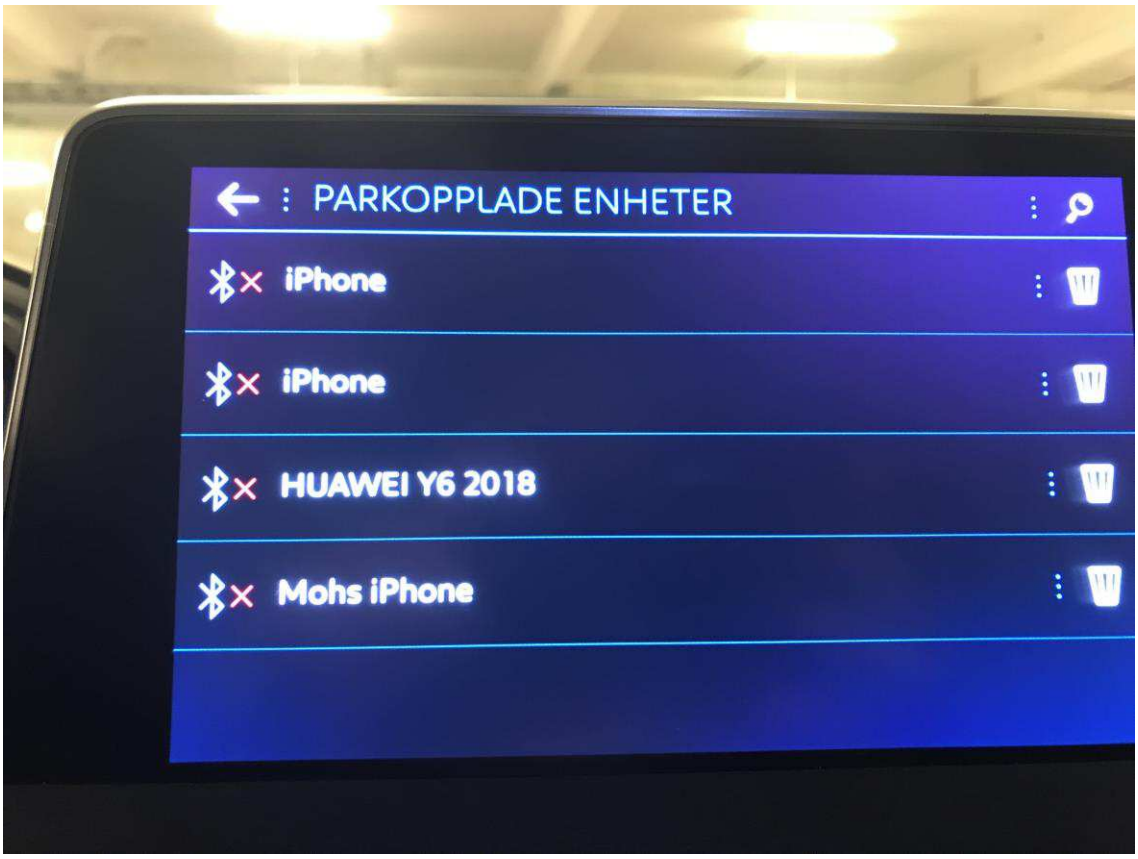
PARKOPPLADE ENHETER
iPhone
iPhone
HUAWEI Y6 2018
Mohs iPhone

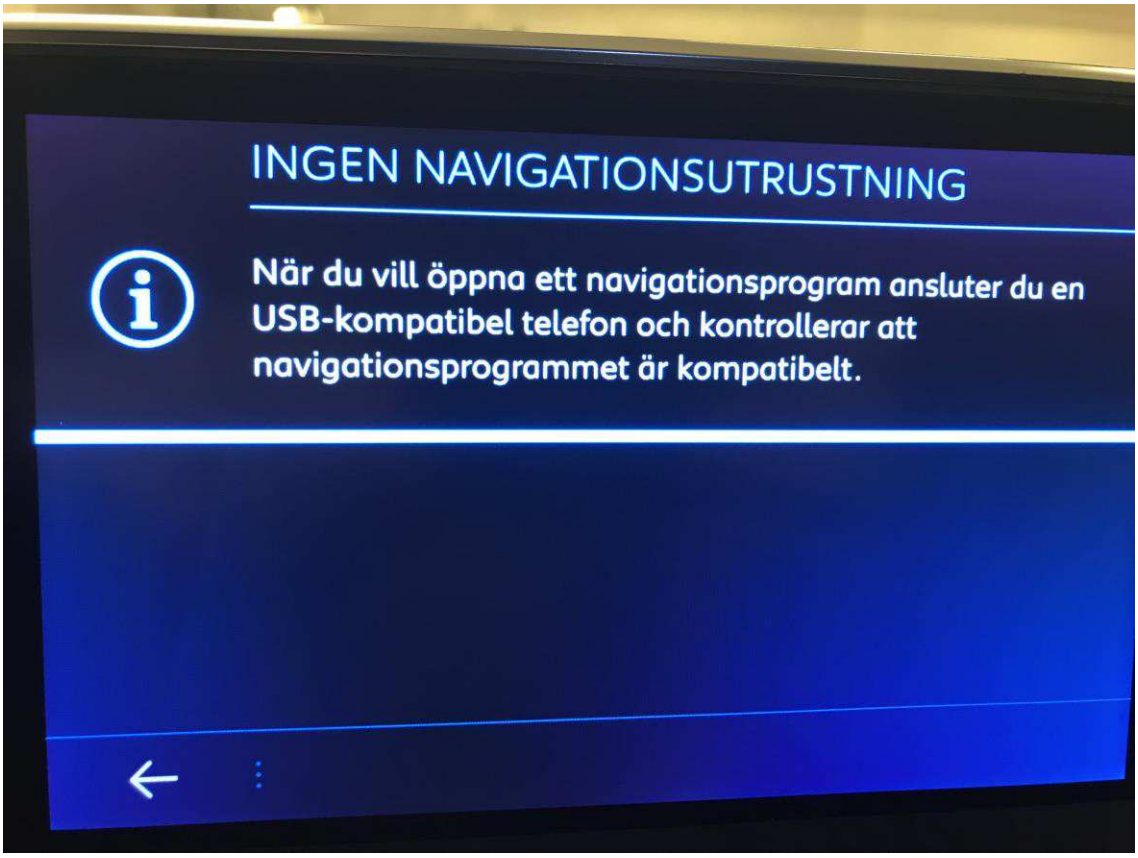
INGEN NAVIGATIONSUTRUSTNING
När du vill öppna ett navigationsprogram ansluter du en USB-kompatibel telefon och kontrollerar att navigationsprogrammet är kompatibelt.

Region Mitt
Forensiska sektionen, Uppsala
Box 3007
750 03 UPPSALA

Datum
2019-09-30

Diarienummer
K1093422-19
5202/34506-19

Protokoll över fordonsundersökning, pb OSS 705

Inledande uppgifter

Undersökningen begärd av:	Jourförundersökningsledare Tommy Karlsson
Anledning till undersökningen:	Anmälan om försök till mord. Dokumentation av personbil OSS 705 samt säkra en kniv däri.
Undersökningsansvarig:	Kriminaltekniker Jennie Österman
Medundersökare:	Kriminaltekniker Pär Karlsson
Plats och tider för undersökningen:	Polisens annex, Knivstagatan 16, Uppsala. Undersökningen påbörjades den 6 september 2019 kl. 10:52 och avslutades den 6 september 2019 kl. 11:18.
Avspärrning och bevakning:	Bilen stod uppställd inne i polisens lokaler med ett avspärrningsband runt.
Övrig information:	Enligt utredningen har målsägarna blödande skjutsats till sjukhuset i bilen.

Fordonsuppgifter

Registreringsnummer:	OSS 705
Fordonstyp:	Personbil
Fabrikat, årsmodell, färg:	Volvo 745, 1990, vit
Registrerad ägare:	Byberg, Inger Linnéa

lakttagelser och undersökningar

Figur 1. *Personbil OSS 705.*

Figur 2. *Personbil OSS 705.*

På båda sidor i baksätet samt på insidan av bakdörrarna fanns blodliknande besudlingar. På golvet bakom passagerarsätet fram låg en kniv, vilken togs i beslag (2019-5000-BG96671-1). Kniven hade ett rött skaft och var av märket Hard Head. På främre delen av knivbladet fanns fetaktiga besudlingar. På knivbladet sågs även små, mörka fibrer.

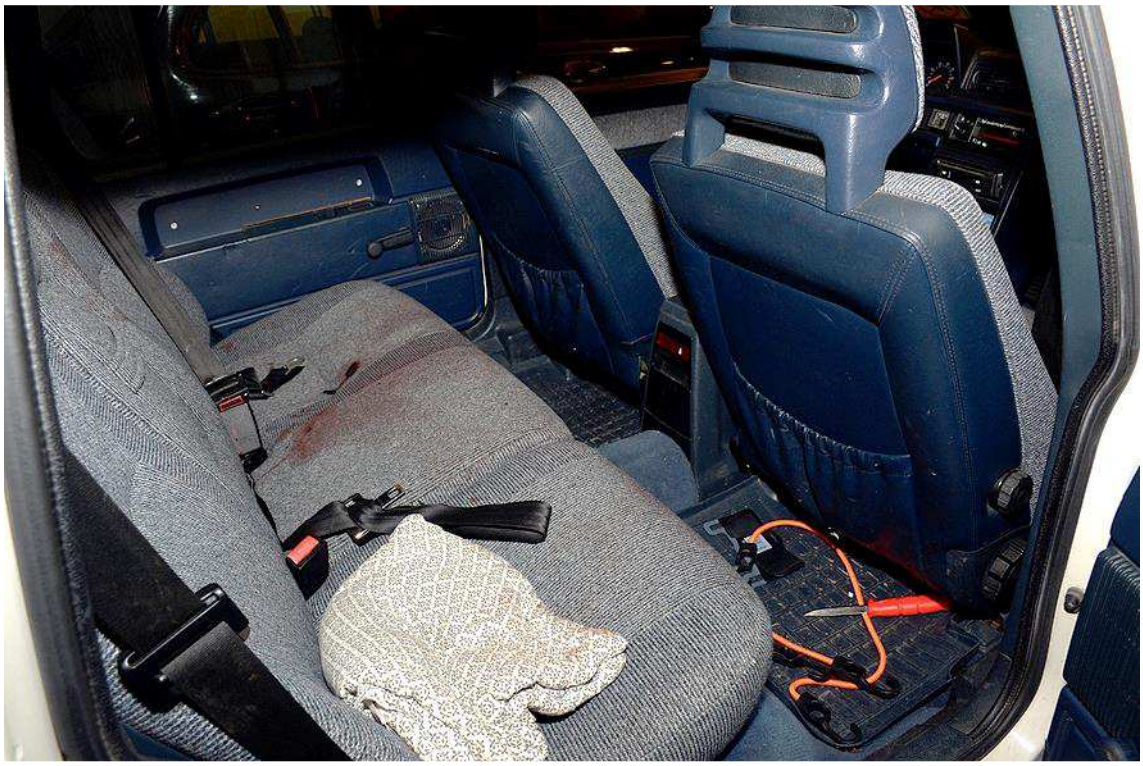

Figur 3. *Baksätet. Kniven syns på golvet bakom främre passagerarsätet.*

Figur 4. *Kniven (2019-5000-BG96671-1).*

Undersökningsmetoder

Fotografering med digitalkamera. Samtliga originalbilder finns sparade i FILIP (Filer inom Polisen).

Sammanställning av undersökningar och resultat

- En kniv med fetaktiga besudlingar och mörka fibrer på bladet säkrades på golvet bakom främre passagerarsätet.
  Kniven har skickats till Nationellt forensiskt centrum (NFC) för DNA-undersökning. *Resultaten från NFC kommer att redovisas separat.*

Materialförteckning

Gods

Material-märkning	Beslagsnr	Beskrivning	Platsbeskrivning	Tillvarataget av
5202/34506-19/G002	2019-5000-BG96671-1	Kniv	På golvet bakom främre passagerarsätet (pb OSS 705)	Jennie Österman

Jennie Österman
Kriminaltekniker

Polisen

Ärende 5000-K1118772-19

knivar i pb RUY954.

Signerat av

Signerat datum

Enhet	Diarienr
Polisregion Mitt, Aktionsgrupp 1 Rgn Mitt	5000-K1093422-19

Orginalhandlingens förvaringsplats	Datum	Tid
	2019-10-04	12:15

Involverad personal	Funktion
Mats Friman	Uppgiftslämnare

Berättelse

Pb RUY954 var bokad 2019-09-02 på OkQ8 Svartbäcksgatan av Mohamed Weshaha Zaher med fler före mordförsöket på Kungsgatan i Uppsala.

Pb RUY954 hyrdes/hämtades ut 2019-09-02 på OkQ8 Svartbäcksgatan av Mohamed Weshaha Zaher med fler efter mordförsöket på Kungsgatan i Uppsala.

Några av de misstänkta i ärendet varav Hassan El Chami var med och lämnade först tillbaka pb UJU77P en vit Peugeot 5008 på OKQ Årstagatan åkte sedan taxi till OKQ8 Svartbäcksgatan och hyrd pb RUY954.

Förhör samt beslag från ärende 5000-K1118772-19 där Hassan El Chami stoppas i pb RUY954 Volvo XC40 2019-09-07.

Platsen är Råbyvägen i Uppsala

Hassan El Chami saknar körkort

I bilen anträffades 2 st knivar av troligen samma sort som gärningsmännen använde vid mordförsöket på Kungsgatan den 2 september 2019 i Uppsala

I bifogat dokument finns förhöret samt beslags protokollet.

Själv förundersökningen gällande brott mot knivlagen är redovisad till åklagare i Uppsala.

Knivarna är det begärd tekniks undersökning på.

Polisen

Beslagsprotokoll

2019-5000-BG96280

2019-10-04

Signerat av

Signerat datum

Diarienummer
5000-K1118772-19

Verkställande enhet
Polisregion Mitt, BF-IGV 2
LPO Enköping/Håbo

Handläggande enhet
Polisregion Mitt, Utredning 1
PO Uppsala

Misstänkt person El Chami Haddad, Hassan, 19971030-2937	
Plats för verkställan RUY954 , Råbyvägen , Uppsala	Datum och klockslag för verkställighet 2019-09-08 07:24
Beslutat av Fredriksson, Hans	Verkställt av Bostedt, Hannes
Ändamål med åtgärden • Kan antagas ha betydelse för utredningen av brott	Brott 4023 - Brott mot knivlagen (Lag 1988:254)
Domstol för överklagan Uppsala tingsrätt	Beslag taget från El Chami Haddad, Hassan

Föremålspunkter

2019-5000-BG96280-1 Kniv (1 st)	Platsbeskrivning Låg överst i handfacket i PB RUY954	Status Fastställd Anspråkstagare 0 st.
Fabrikat : hardhead Knivmodell : Morakniv Skaftmaterial : Plast	Typ : Kniv Bladlängd : 10cm Slidmaterial : Plast	
2019-5000-BG96280-2 Kniv (1 st)	Platsbeskrivning Låg i dörrfickan höger passagerardörr fram i PB RUY954	Status Fastställd Anspråkstagare 0 st.
Fabrikat : hardhead Knivmodell : Morakniv Skaftmaterial : Plast	Typ : Kniv Bladlängd : 10cm Slidmaterial : Plast	

Polisen

Förhör

Signerat av

Signerat datum

Enhet
Polisregion Mitt, BF-IGV 2 LPO Enköping/Håbo

Diarienr
5000-K1118772-19

Hörd person
El Chami Haddad, Hassan

Personnummer
19971030-2937

Den hörde är
Misstänkt

ID Styrkt
Ja

Sätt
Svensk pass

Ställning till misstänkt - målsägande - vittne

Delgiven information om att förenklad delgivning vid ett personligt möte genom att skriftlig information överlämnas.
2019-09-07 Hannes Bostedt

Tolk

Språk

Brottsmisstanke / Anledning till förhöret
Hassan delges misstanke om olovlig körning genom att framfört PB RUY954 utan rätt behörighet för detta fordon.

Hassan delges misstanke om brott mot knivlagen genom att olovligen innehaft två stycken knivar i PB RUY954 på allmän plats och utan legitima skäl. Detta har inträffat 20190907 vid cirka 15.50 på Råbyvägen i Uppsala.

Underrättad om misstanke
Ja

Underrättad om rätt till försvarare (best i FUK 12§ lakttagna)
Ja

Försvarare/ombud önskas
Peter Nilsson, Alfa advokatsbyrå.

Försvarare/ombud närvarande

Godtar den försvarare som rätten förordnar

Förhörsledare
Hannes Bostedt

Förhörsdatum
2019-09-07

Förhör påbörjat
15:59

Förhör avslutat
16:11

Förhörsplats
Råbyvägen, Uppsala

Typ av förhör
RB 23:6

Förhörssätt
Konceptförhör

Förhörsvittne

Utskrivet av

Berättelse

Hassan delges misstanke om olovlig körning genom att framfört PB RUY954 utan rätt behörighet för detta fordon samt misstanke om brott mot knivlagen genom att olovligen innehaft två stycken knivar i PB RUY954 på allmän plats och utan legitima skäl. Detta har inträffat 20190907 vid cirka 15.50 på Råbyvägen i Uppsala.

Hassan informeras om rätten till försvarare och rätten att inte behöva uttala sig. Hassan godtar att vi håller förhöret utan försvarare.

Erkänner eller förnekar du olovlig körning?
Hassan erkänner olovlig körning.

Vart skulle du köra?
Hassan har inga kommentarer.

Vart körde du ifrån?
Hassan har inga kommentarer.

Vems är bilen?
Hassan uppger att det är en hyrbil och att vi får kolla upp själv vem som hyrt den.

Fick du låna bilen?
Hassan har inga kommentarer.

Erkänner eller förnekar du brott mot knivlagen?
Hassan förnekar brott mot knivlagen.

Vad har du knivarna till?
Hassan säger att han precis köpte knivarna och att det är bra att ha knivar. Hassan uppger att han har med sig knivarna när han fiskar. Hassan säger att han har kvitto på knivarna.

Vart har du köpt knivarna?
Hassan vet inte vart han har köpt knivarna.

I vilket syfte har du knivarna i bilen?
Hassan säger att han inte har något mer att säga om detta.

Gör du anspråk på knivarna?
Hasssan säger nej men tycker det är konstigt att vi misstänker honom för brottet. Hassan tycker vi kan ta knivarna och förstöra dom.

Hassan godtar ett eventuellt strafföreläggande i OLOVLIGA KÖRNINGEN men inte i brott mot knivlagen.

Hassan informeras om förenklad delgivning.

Hassan är slutdelgiven i ärendet utan erinran.

Uppläst och Godkänt.

Polisen

Undersökningsprotokoll

Knivar (beslag 2019-5000-BG96280)

Signerat av

Signerat datum

Enhet	Diarienr
Polisregion Mitt, Aktionsgrupp 1 Rgn Mitt	5000-K1093422-19

Orginalhandlingens förvaringsplats	Datum	Tid
	2019-10-07	16:05

Involverad personal	Funktion
Jennie Österman	Uppgiftslämnare

Region Mitt
Forensiska sektionen, Uppsala
Box 3007
750 03 UPPSALA

Datum
2019-10-07

Diarienummer
K1093422-19
5202/34506-19

Protokoll över spårsäkring på knivar, 2019-5000-BG96280

Inledande uppgifter

Undersökningen begärd av:	Åklagare Thomas Forsberg
Anledning till undersökningen:	Anmälan om försök till mord. Dokumentera och spårsäkra på knivar (2019-5000-BG96280-1 och 2).
Undersökningsansvarig:	Kriminaltekniker Jennie Österman
Plats och tider för undersökningen:	Miljörum 1, Forensiska sektionen, Uppsala. Undersökningen påbörjades den 19 september 2019 kl. 13:06 och avslutades den 1 oktober 2019 kl. 10:05.
Övrig information:	De två undersökta knivarna är initialt beslagtagna i ärende K1118772-19, i personbil RUY 954. På knivarna noterades liknande oljiga besudlingar på samma ställen samt små mörka fibrer på knivbladen. Kontakt togs med personal på JULA där märket Hard Head saluförs. De kunde konstatera att de oljiga besudlingarna och de små mörka fibrerna finns på knivarna i nyskick från tillverkaren.

Beskrivning av material

Båda knivarna var av märket Hard Head med rött plastskaft och svart tillhörande knivslida. Båda knivarna såg i det närmaste oanvända ut.

Iakttagelser och undersökningar

På båda knivarna sågs oljiga besudlingar på skaftdelen närmast bladet och små mörka fibrer på bladet. På kniven i punkten 2 fanns även en oljig besudling på bladspetsen. (Se under Övrig information ovan). I övrigt fanns inget anmärkningsvärt på knivarna.

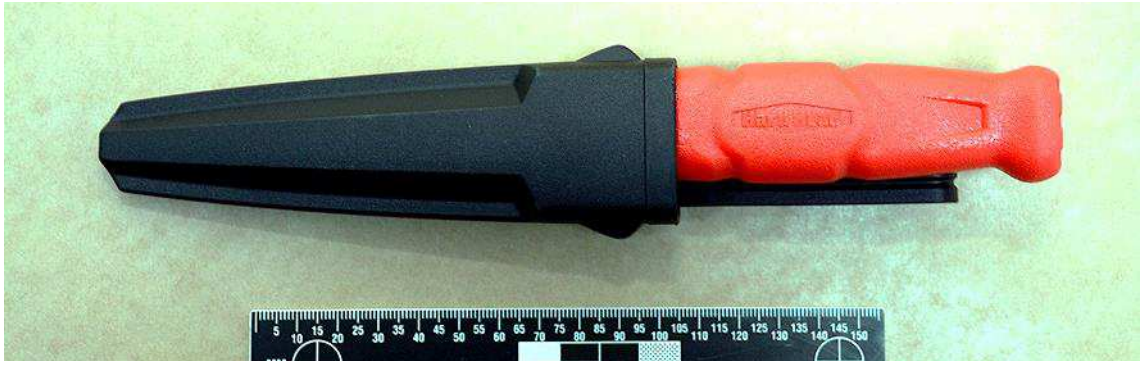

Figur 1. *Kniv, 2019-5000-BG96280-1, i tillhörande slida.*

Figur 2. *Kniv, 2019-5000-BG96280-1, med tillhörande slida.*

Figur 3. *Kniv, 2019-5000-BG96280-2, med tillhörande slida.*

Knivarna topsades på skaft och blad (S028-S031[1]) för att säkra eventuell förekomst av DNA.

[1] Forensiska sektionens numrering av säkrade spår (S), se under rubriken Materialförteckning sist i protokollet.

Undersökningsmetoder

Fotografering med digitalkamera. Samtliga originalbilder finns sparade i FILIP (Filer inom Polisen).
För att säkra eventuellt DNA har sterila tops använts.

Sammanställning av undersökningar och resultat

Topsen skickas till Nationellt forensiskt centrum (NFC) för DNA-undersökning.
Resultatet kommer att redovisas separat.

Materialförteckning

Gods

Material-märkning	Beslagsnr	Beskrivning	Platsbeskrivning	Tillvarataget av
5202/34506-19/G008	2019-5000-BG96280-1	Kniv (Hard Head)	Låg överst i handskfacket i pb RUY 954	Hannes Bostedt
5202/34506-19/G009	2019-5000-BG96280-2	Kniv (Hard Head)	Låg i dörrfacket, höger framdörr i pb RUY 954	Hannes Bostedt

Spår

Material-märkning	Beskrivning	Platsbeskrivning	Säkrat av
5202/34506-19/S028	Tops, ev DNA	Bladet på kniv (2019-5000-BG96280-1)	Jennie Österman
5202/34506-19/S029	Tops, ev DNA	Skaftet på kniv (2019-5000-BG96280-1)	Jennie Österman
5202/34506-19/S030	Tops, ev DNA	Bladet på kniv (2019-5000-BG96280-2)	Jennie Österman
5202/34506-19/S031	Tops, ev DNA	Skaftet på kniv (2019-5000-BG96280-2)	Jennie Österman

Jennie Österman
Kriminaltekniker

Region Mitt
Forensiska sektionen, Uppsala
Box 3007
750 03 UPPSALA

Datum
2019-10-24

Diarienummer
K1093422-19
5202/34506-19

Protokoll över spårsäkring på knivar 2019-5000-BG109610, 109614, 109247-1-2

Inledande uppgifter

Undersökningen begärd av:	Åklagare Thomas Forsberg
Anledning till undersökningen:	Anmälan om försök till mord. Dokumentera och spårsäkra på knivar (2019-5000-BG109610, 109610, 109247-1-2).
Undersökningsansvarig:	Kriminaltekniker Pär Karlsson
Medundersökare:	
Plats och tider för undersökningen:	Laboratoriet forsensiska sektionen Uppsala. Undersökningen utfördes den 21 oktober 2019.
Övrig information:	Kniv 2019-5000-BG109610 är initialt beslagtagen i ärende 5000-K1141942-19, som 2019-5000-BG98227-1. Där hade den påträffats i misstänkts byxlinning (Mohammed Alsmari, 951229-2138). Kniv 2019-5000-BG109614 är initialt beslagtagen i ärende 5000-K1141978-19, som 2019-5000-BG98244-1. Där hade den påträffats i misstänkts byxlinning (Adgheir, Aiad 19931008-6039). Knivarna 2019-5000-BG109247-1 och 2 anträffades slängda i en sandlåda vid lekplats på Stjärnvägen i Storvreta i samband med stopp på pb BMO253.

Beskrivning av material

Knivarna 2019-5000-BG109610, 109614 och 109247-2 var av märke Hard Head med rött plastskaft och svart knivslida. Kniv 2019-5000-BG109247-1 var en fällkniv av märke KAYOBA.

Bild 1. 2019-5000-BG109610.

Bild 2. 2019-5000-BG109614.

Bild 3. 2019-5000-BG109247-2.

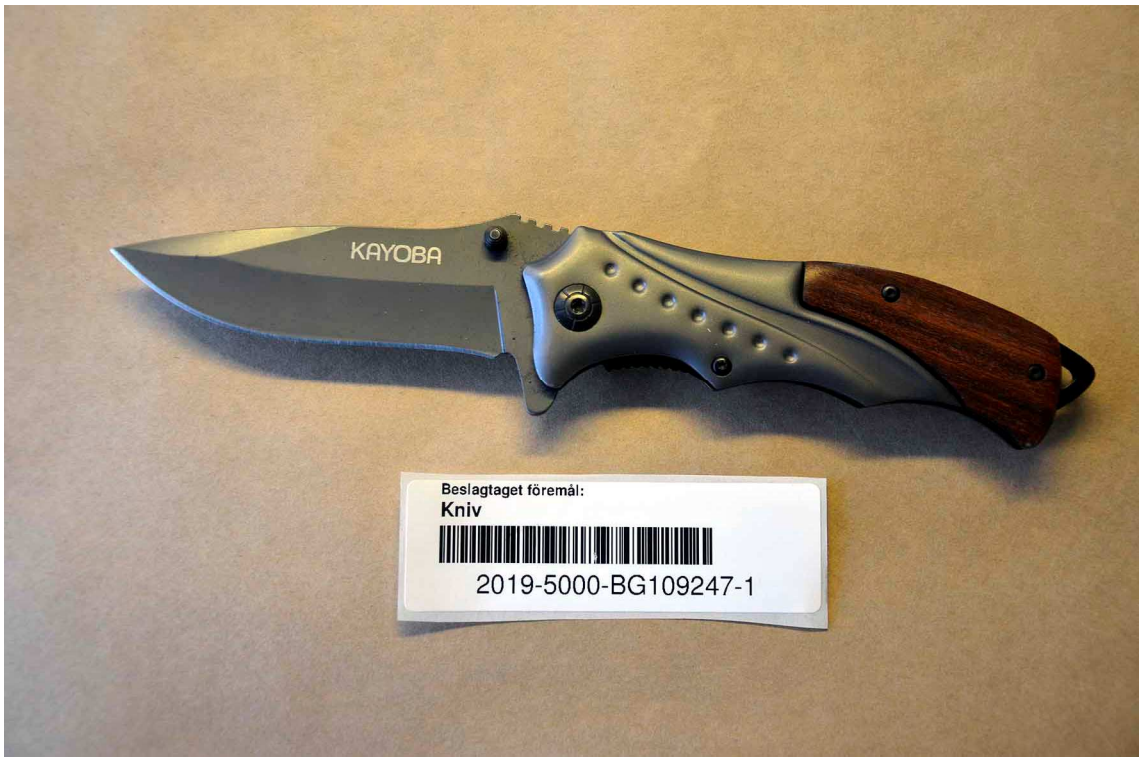

Bild 4. 2019-5000-BG109247-1.

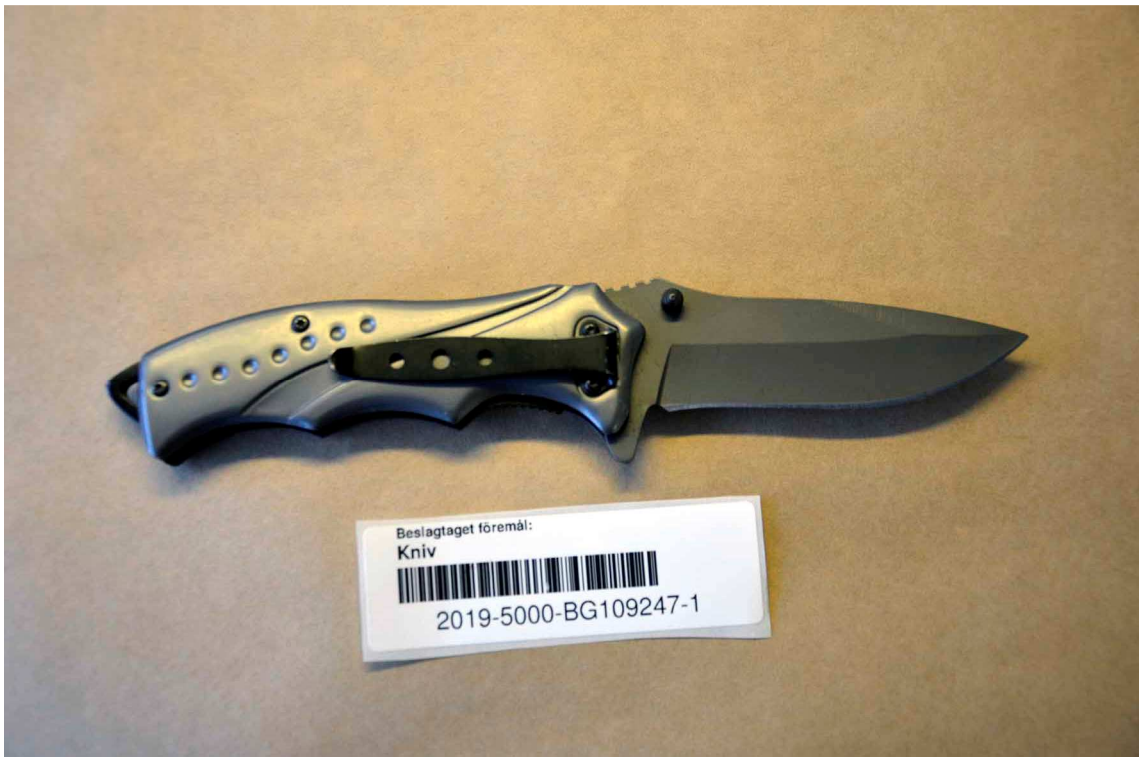

Bild 5. 2019-5000-BG109247-1.

Iakttagelser och undersökningar

Knivarna topsades på skaft och blad (S048-S055[1]) för att säkra eventuell förekomst av DNA.

Sammanställning av undersökningar och resultat

Topsen skickas till Nationellt forensiskt centrum för DNA-undersökning. Topsen S053 och S055 från knivskaften på knivarna som suttit i byxlinningen på misstänkta undersöks inte. Resultaten redovisas separat.

Materialförteckning

Gods

Material-märkning	Beslagsnr	Beskrivning	Platsbeskrivning	Tillvaratagit av
5202/34506-19/G021	2019-5000-BG109610	Kniv, Morakniv plast.	Misstänkts byxlinning (Mohammed Alsmari, BG98227 i K1141942-19)	Thomas Forsberg
5202/34506-19/G022	2019-5000-BG109610	Kniv. Hardhead	Misstänkts byxlinning (Aiad Agdhir BG98244 i K1141978-19)	Thomas Forsberg
5202/34506-19/G023	2019-5000-BG109247-1	Kniv, fällkniv	Slängd i samband med stopp på BMO253	Söderström, Anders M
5202/34506-19/G024	2019-5000-BG109247-2	Kniv. Morakniv plast	Slängd i samband med stopp på BMO253	Söderström, Anders M

[1] Forensiska sektionens numrering av säkrade spår (S), se materialförteckningen sist i protokollet.

Spår

Material-märkning	Beskrivning	Platsbeskrivning	Säkrat av
5202/34506-19/S048	Tops knivblad	Slängd i samband med stopp på BMO253	Pär Karlsson
5202/34506-19/S049	Tops knivskaft	Slängd i samband med stopp på BMO253	Pär Karlsson
5202/34506-19/S050	Tops knivblad	Slängd i samband med stopp på BMO253	Pär Karlsson
5202/34506-19/S051	Tops knivskaft	Slängd i samband med stopp på BMO253	Pär Karlsson
5202/34506-19/S052	Tops knivblad	Misstänkts byxlinning (Mohammed Alsmari, BG98227 i K1141942-19)	Pär Karlsson
5202/34506-19/S053	Tops knivskaft	Misstänkts byxlinning (Mohammed Alsmari, BG98227 i K1141942-19)	Pär Karlsson
5202/34506-19/S054	Tops knivblad	Misstänkts byxlinning (Aiad Agdhir BG98244 i K1141978-19)	Pär Karlsson
5202/34506-19/S055	Tops knivskaft	Misstänkts byxlinning (Aiad Agdhir BG98244 i K1141978-19)	Pär Karlsson

Pär Karlsson
Kriminaltekniker

Polisen

Undersökningsprotokoll

Knivar, BG121011 p 4 och 5

Signerat av

Signerat datum

Enhet
Polisregion Mitt, Aktionsgrupp 1 Rgn Mitt

Diarienr
5000-K1093422-19

Orginalhandlingens förvaringsplats	Datum	Tid
	2019-11-18	12:11

Involverad personal	Funktion
Jennie Österman	Uppgiftslämnare

Region Mitt
Forensiska sektionen, Uppsala
Box 3007
750 03 UPPSALA

Datum
2019-11-18

Diarienummer
K1093422-19
5202/34506-19

Protokoll över spårsäkring på knivar (2019-5000-BG121011)

Inledande uppgifter

Undersökningen begärd av:	Åklagare Thomas Forsberg
Anledning till undersökningen:	Anmälan om försök till mord. Dokumentera och spårsäkra på knivar (2019-5000-BG121011-4 och 5).
Undersökningsansvarig:	Kriminaltekniker Jennie Österman
Plats och tider för undersökningen:	Forensiska sektionen, Uppsala. Undersökningen påbörjades den 13 november 2019 kl. 12:15 och avslutades den 13 november 2019 kl. 12:50.

Iakttagelser och undersökningar

Kniv, 2019-5000-BG121011-4
En fällkniv i rostfritt stål. I skaftets ena sida fanns ett plastliknande material i gult infällt. På den andra sidan saknades samma del. På både skaft och blad fanns olika indianmotiv (se figurer nedan). Inga blod- eller fettliknande besudlingar noterades på kniven. Kniven topsades på blad (S071) och skaft (S072) för att eftersöka eventuellt DNA.

Figur 1. *Kniv, 2019-5000-BG121011-4. Hopfälld.*

Figur 2. *Kniv, 2019-5000-BG121011-4. Utfälld.*

Figur 3. *Kniv, 2019-5000-BG121011-4. Utfälld, andra sidan.*

Kniv, 2019-5000-BG121011-5

En fällkniv med svart plastskaft. På ena sidan av skaftet satt ett clips. Inga blod- eller fettliknande besudlingar noterades på kniven. Kniven topsades på blad (S073) och skaft (S074) för att eftersöka eventuellt DNA.

Figur 4. *Kniv, 2019-5000-BG121011-5. Hopfälld.*

Figur 5. *Kniv, 2019-5000-BG121011-5. Utfälld.*

Figur 6. *Kniv, 2019-5000-BG121011-5. Utfälld, andra sidan.*

Undersökningsmetoder

Knivarna fotograferades med digitalkamera. Samtliga originalbilder finns sparade i FILIP (Filer inom Polisen).
Vid säkring av eventuellt DNA användes sterila tops.

Sammanställning av undersökningar och resultat

- Båda knivarnas skaft och blad har topsats för att säkra eventuellt DNA. Topsen har skickats till Nationellt forensiskt centrum (NFC) för DNA-undersökning. *Resultaten från NFC kommer att redovisas separat.*

Materialförteckning

Gods

Material-märkning	Beslagsnr	Beskrivning	Platsbeskrivning	Tillvarataget av
5202/34506-19/G056	2019-5000-BG121011-4	Kniv, fällkniv.	Anträffades i Canada Goose jacka som hängde i hallen. Höger jackficka. Varbergagatan 137 , Örebro. (El Chami Haddad, Hassan, 971030-2937)	Starck, Joakim, Paulsson, Rikard, Thorsén, Malin, Håkansson, Markus, Löfström, Tobias, Briner, Natan
5202/34506-19/G057	2019-5000-BG121011-5	Kniv, fällkniv, svart.	Anträffades på soffbord i vardagsrum. Varbergagatan 137 , Örebro	Paulsson, Rikard,

Spår

Material-märkning	Beskrivning	Platsbeskrivning	Säkrat av
5202/34506-19/S071	Tops, ev. DNA	Från knivbladet på kniv 2019-5000-BG121011-4	Jennie Österman
5202/34506-19/S072	Tops, ev. DNA	Från knivskaftet på kniv 2019-5000-BG121011-4	Jennie Österman
5202/34506-19/S073	Tops, ev. DNA	Från knivbladet på kniv 2019-5000-BG121011-5	Jennie Österman
5202/34506-19/S074	Tops, ev. DNA	Från knivskaftet på kniv 2019-5000-BG121011-5	Jennie Österman

Jennie Österman
Kriminaltekniker

Polisen
Region Mitt
Regionalt IT-brottscentrum Region Mitt
Box 3007
750 03 UPPSALA

Datum
2019-11-15

Diarienummer
K1093422-19
5202/34506-19

Protokoll över analys av mobiltelefon

2019-5000-BG96762-1 Målsägande Alkeshs mobil Samsung S8+

Inledande uppgifter

Undersökningen begärd av:	Kammaråklagare Thomas Forsberg
Anledning till undersökningen:	Anmälan om försök till mord
Handläggare: Medundersökare:	IT-forensiker Susanne Uppman
Plats och tider för undersökningen:	Regionalt IT-brottscentrum vid polisen i Uppsala. Undersökningen påbörjades den 10 september 2019
Övrig information:	Telefonen anträffades på sätet passagerarplatsen fram

Sammanfattning

Efter genomgång av utredare bifogas information i en tidslinje till protokollet.

Beskrivning av material

Telefonen är en Samsung Galaxy S8+ som var inställd på svensk sommartid (UTC+2) vid undersökningen.

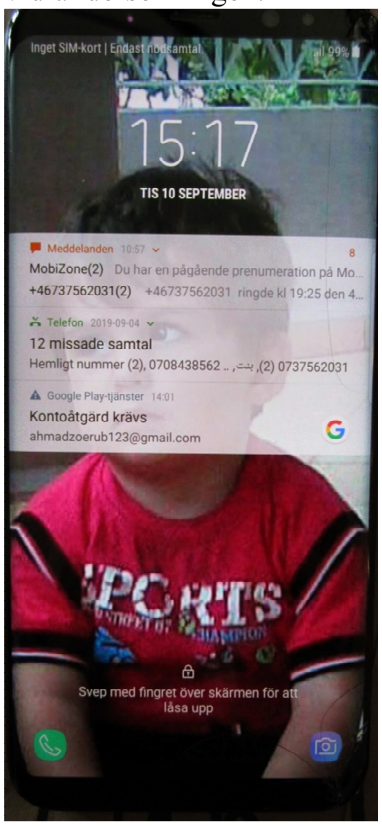

Telefon- och simkortsuppgifter

Telefonoperatör	Kortets id-nummer	IMEI-nummer
Comviq	89462004800903155261 6	359122081870981
Mobiltelefonnummer	Google ID	
46762058449	ahmadzoerub@gmail.com	

Tidslinje

Typ	Orientering	Tid	Part	Beskrivning	Raderad
Samtalslogg	Utgående	2019-09-02 14:54:00(UTC+2)	**Till:** 0738764604 Sbe	00:01:00	
Samtalslogg	Inkommande	2019-09-02 14:55:45(UTC+2)	**Från:** 0738764604 Sbe	00:00:32	
SMS-meddelanden	Inkommande	2019-09-02 14:58:02(UTC+2)	**Från:** +46738764604 Sbe	Vi kommer nu	
SMS-meddelanden	Inkommande	2019-09-02 14:58:22(UTC+2)	**Från:** +46738764604 Sbe	Nu	
Samtalslogg	Utgående	2019-09-02 15:05:08(UTC+2)	**Till:** 0738764604 Sbe	00:00:02	
SMS-meddelanden	Utgående	2019-09-02 15:05:48(UTC+2)	**Till:** +46738764604 Sbe	Vart	Ja
SMS-meddelanden	Inkommande	2019-09-02 15:06:22(UTC+2)	**Från:** +46738764604 Sbe	Ta taxi vi prata led ayoub nyss	
Samtalslogg	Utgående	2019-09-02 15:07:15(UTC+2)	**Till:** 0738764604 Sbe	00:00:03	
Samtalslogg	Inkommande	2019-09-02 15:19:55(UTC+2)	**Från:** 0762277008	00:00:20	

Undersökningsmetoder

En kopia har skapats av det media som undersökts genom en form av kopiering med särskild forensisk programvara. All undersökning har skett mot kopian.

Susanne Uppman
IT-forensiker

Polisen

Undersökningsprotokoll

BG96762-1 Alkeshs mobil Samsung S8+

Signerat av

Signerat datum

Enhet	Diarienr
Polisregion Mitt, It-teknik 3 Rgn Mitt	5000-K1093422-19

Orginalhandlingens förvaringsplats	Datum	Tid
	2019-09-10	17:29

Involverad personal	Funktion
Susanne Uppman	Uppgiftslämnare

Polisen
Region Mitt
Regionalt IT-brottscentrum Region Mitt
Box 3007
750 03 UPPSALA

Datum
2019-09-10

Diarienummer
K1093422-19
5202/34506-19

Protokoll över analys av mobiltelefon

2019-5000-BG96762-1 Målsägande Alkeshs mobil Samsung S8+

Inledande uppgifter

Undersökningen begärd av:	Kammaråklagare Thomas Forsberg
Anledning till undersökningen:	Anmälan om försök till mord
Handläggare: Medundersökare:	IT-forensiker Susanne Uppman
Plats och tider för undersökningen:	Regionalt IT-brottscentrum vid polisen i Uppsala. Undersökningen påbörjades den 10 september 2019
Övrig information:	Telefonen anträffades på sätet passagerarplatsen fram

Sammanfattning

Information från telefonen överlämnad till utredare för genomgång.

Beskrivning av material

Telefonen är en Samsung Galaxy S8+ som var inställd på svensk sommartid (UTC+2) vid undersökningen.

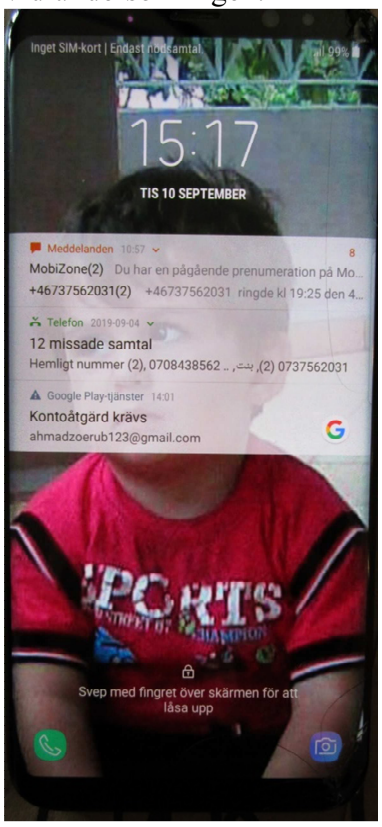

Telefon- och simkortsuppgifter

Telefonoperatör	Kortets id-nummer	IMEI-nummer
Comviq	89462004800903155261 6	359122081870981
Mobiltelefonnummer	Google ID	
46762058449	ahmadzoerub@gmail.com	

Undersökningsmetoder

En kopia har skapats av det media som undersökts genom en form av kopiering med särskild forensisk programvara. All undersökning har skett mot kopian.

Susanne Uppman
IT-forensiker

Tilläggsprotokoll 2019-5000-BG93812-1

Efter genomgång av utredare/analytiker kompletteras protokollet med nedan uppgifter. Telefonen är beslagtagen från målsäganden Ayoub Hesham El-Masry på Akademiska sjukhuset den 2 september.

Chattappen Signal med +46721818585 Iblis

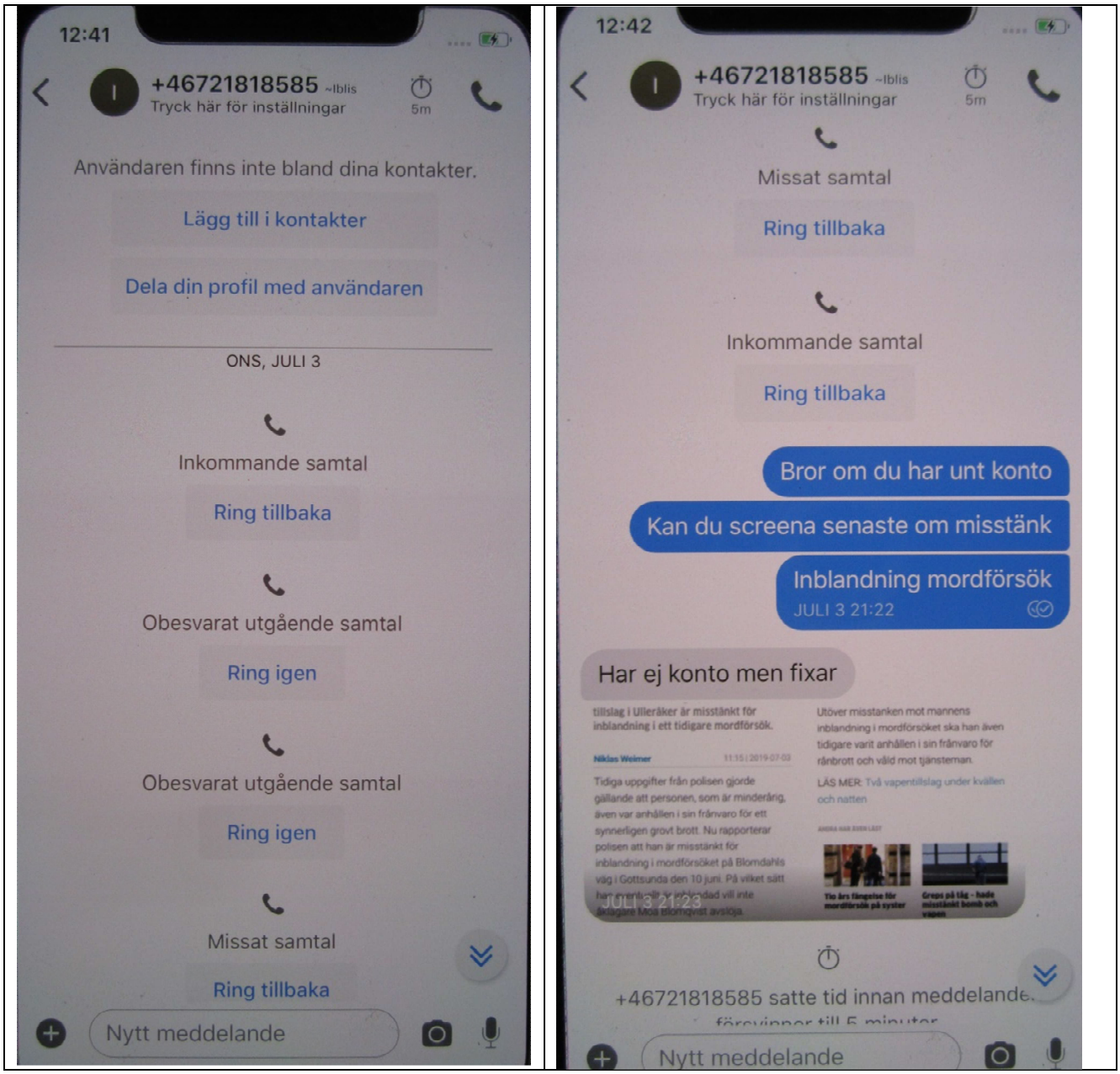

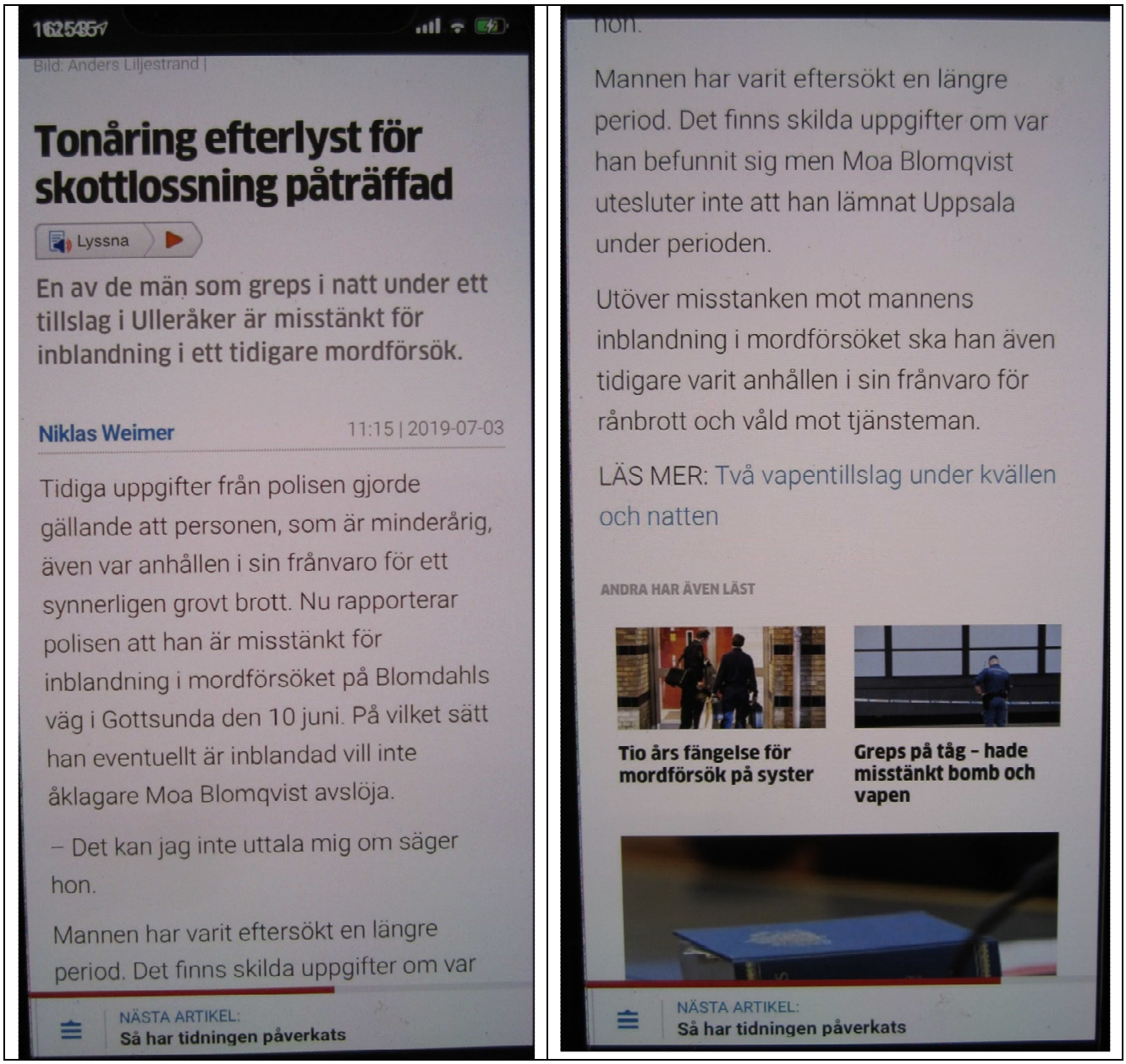

Bild: Anders Liljestrand |

Tonåring efterlyst för skottlossning påträffad

Lyssna

En av de män som greps i natt under ett tillslag i Ulleråker är misstänkt för inblandning i ett tidigare mordförsök.

Niklas Weimer 11:15 | 2019-07-03

Tidiga uppgifter från polisen gjorde gällande att personen, som är minderårig, även var anhållen i sin frånvaro för ett synnerligen grovt brott. Nu rapporterar polisen att han är misstänkt för inblandning i mordförsöket på Blomdahls väg i Gottsunda den 10 juni. På vilket sätt han eventuellt är inblandad vill inte åklagare Moa Blomqvist avslöja.

– Det kan jag inte uttala mig om säger hon.

Mannen har varit eftersökt en längre period. Det finns skilda uppgifter om var

NÄSTA ARTIKEL:
Så har tidningen påverkats

hon.

Mannen har varit eftersökt en längre period. Det finns skilda uppgifter om var han befunnit sig men Moa Blomqvist utesluter inte att han lämnat Uppsala under perioden.

Utöver misstanken mot mannens inblandning i mordförsöket ska han även tidigare varit anhållen i sin frånvaro för rånbrott och våld mot tjänsteman.

LÄS MER: Två vapentillslag under kvällen och natten

ANDRA HAR ÄVEN LÄST

Tio års fängelse för mordförsök på syster

Greps på tåg – hade misstänkt bomb och vapen

NÄSTA ARTIKEL:
Så har tidningen påverkats

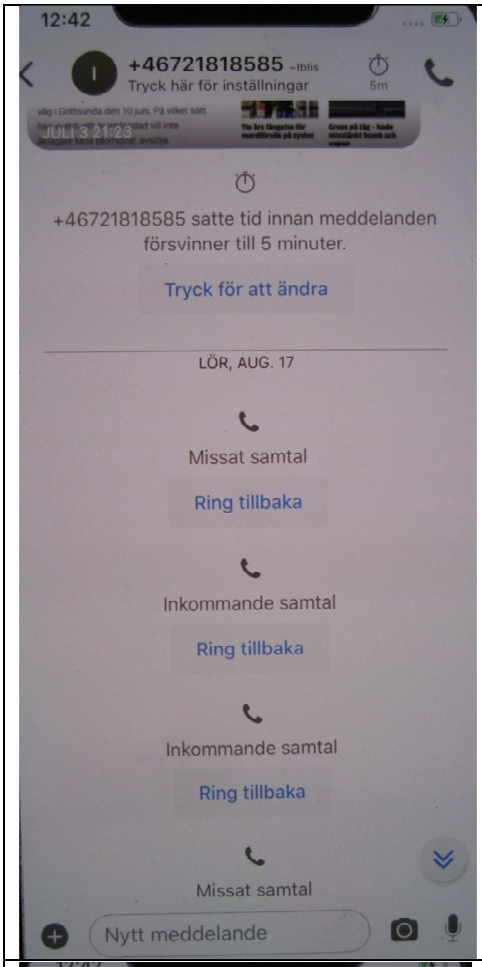
12:42
+46721818585 ~Iblis
Tryck här för inställningar
5m
+46721818585 satte tid innan meddelanden försvinner till 5 minuter.
Tryck för att ändra
LÖR, AUG. 17
Missat samtal
Ring tillbaka
Inkommande samtal
Ring tillbaka
Inkommande samtal
Ring tillbaka
Missat samtal
Nytt meddelande

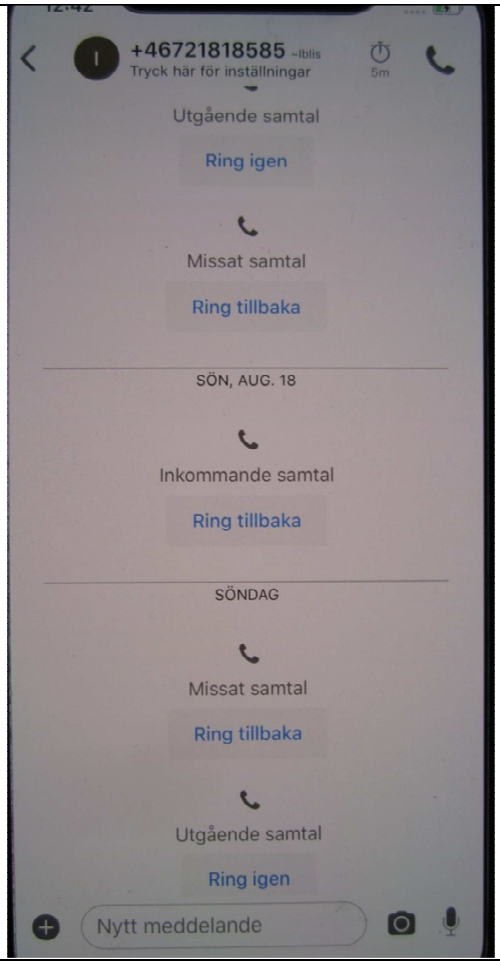
+46721818585 ~Iblis
Tryck här för inställningar
5m
Utgående samtal
Ring igen
Missat samtal
Ring tillbaka
SÖN, AUG. 18
Inkommande samtal
Ring tillbaka
SÖNDAG
Missat samtal
Ring tillbaka
Utgående samtal
Ring igen
Nytt meddelande

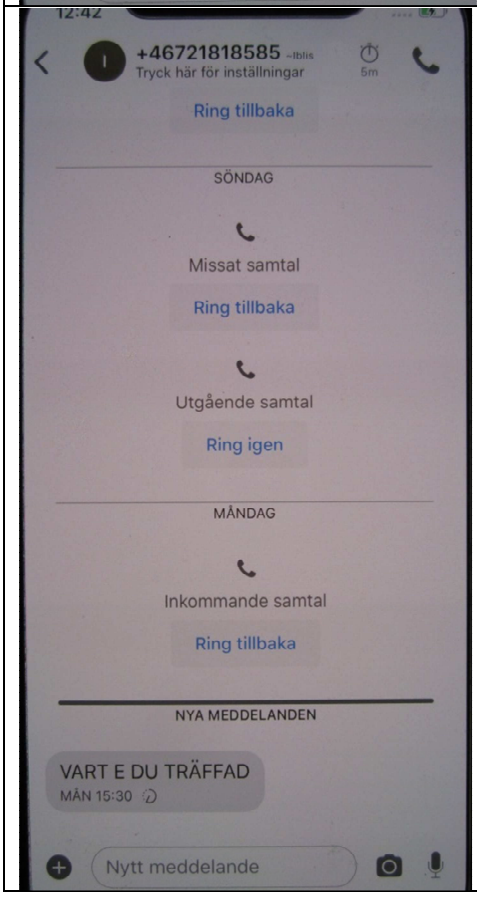
+46721818585 ~Iblis
Tryck här för inställningar
5m
Ring tillbaka
SÖNDAG
Missat samtal
Ring tillbaka
Utgående samtal
Ring igen
MÅNDAG
Inkommande samtal
Ring tillbaka
NYA MEDDELANDEN
VART E DU TRÄFFAD
MÅN 15:30
Nytt meddelande

Chattappen Signal med gruppen Boys

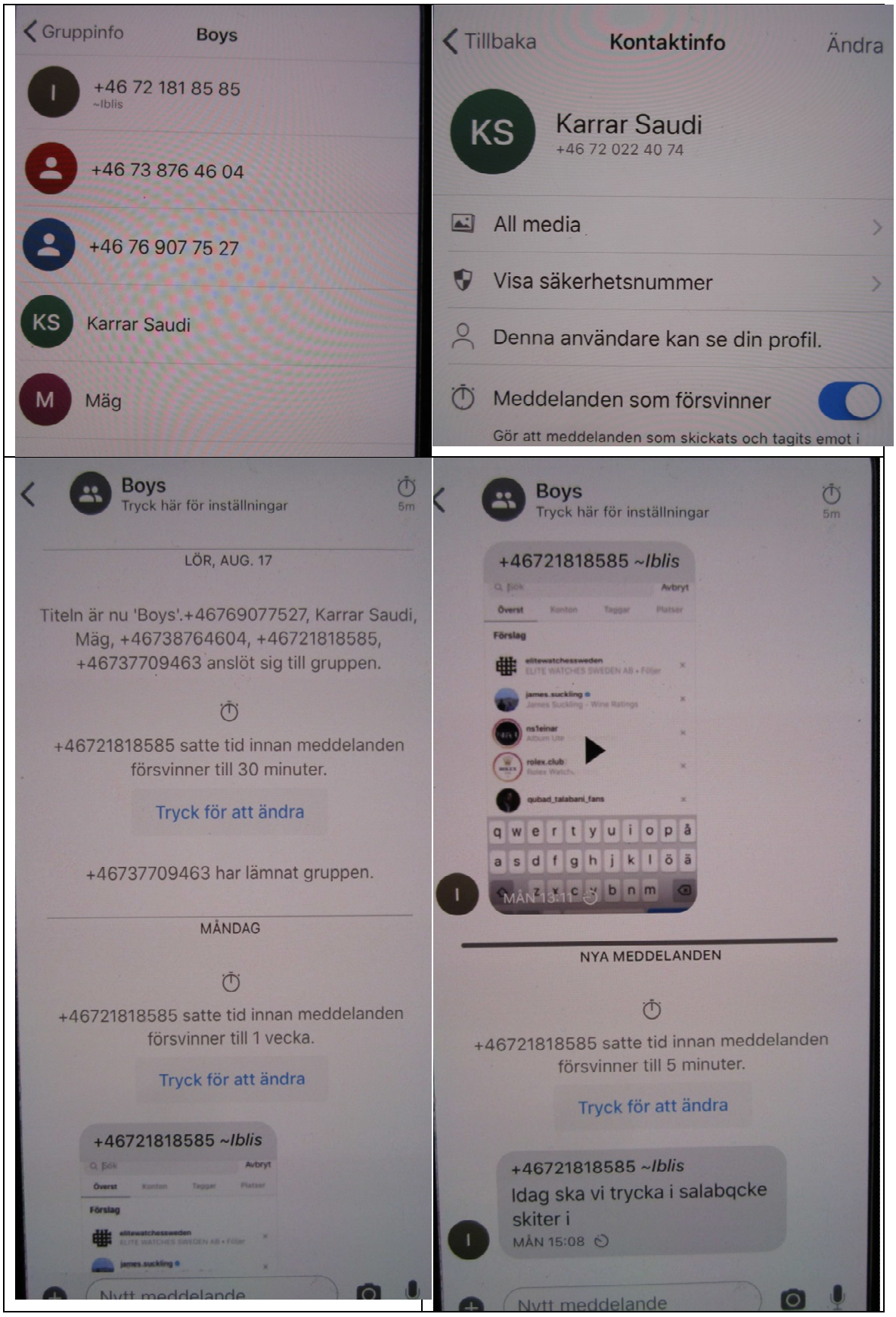

Skärmklipp ovan på en videofilm har lagts upp av ”Iblis” med nummer 46721818585 måndagen klockan 13.11. Telefonnumret tillhör enligt Swish Maher Amaya. I inledningen av filmen ser man hur profilnamnet ”knogiis” söks fram. Filmen är enligt klippet 54 minuter gammal. Den är således inspelad klockan 12.17 på måndagen.

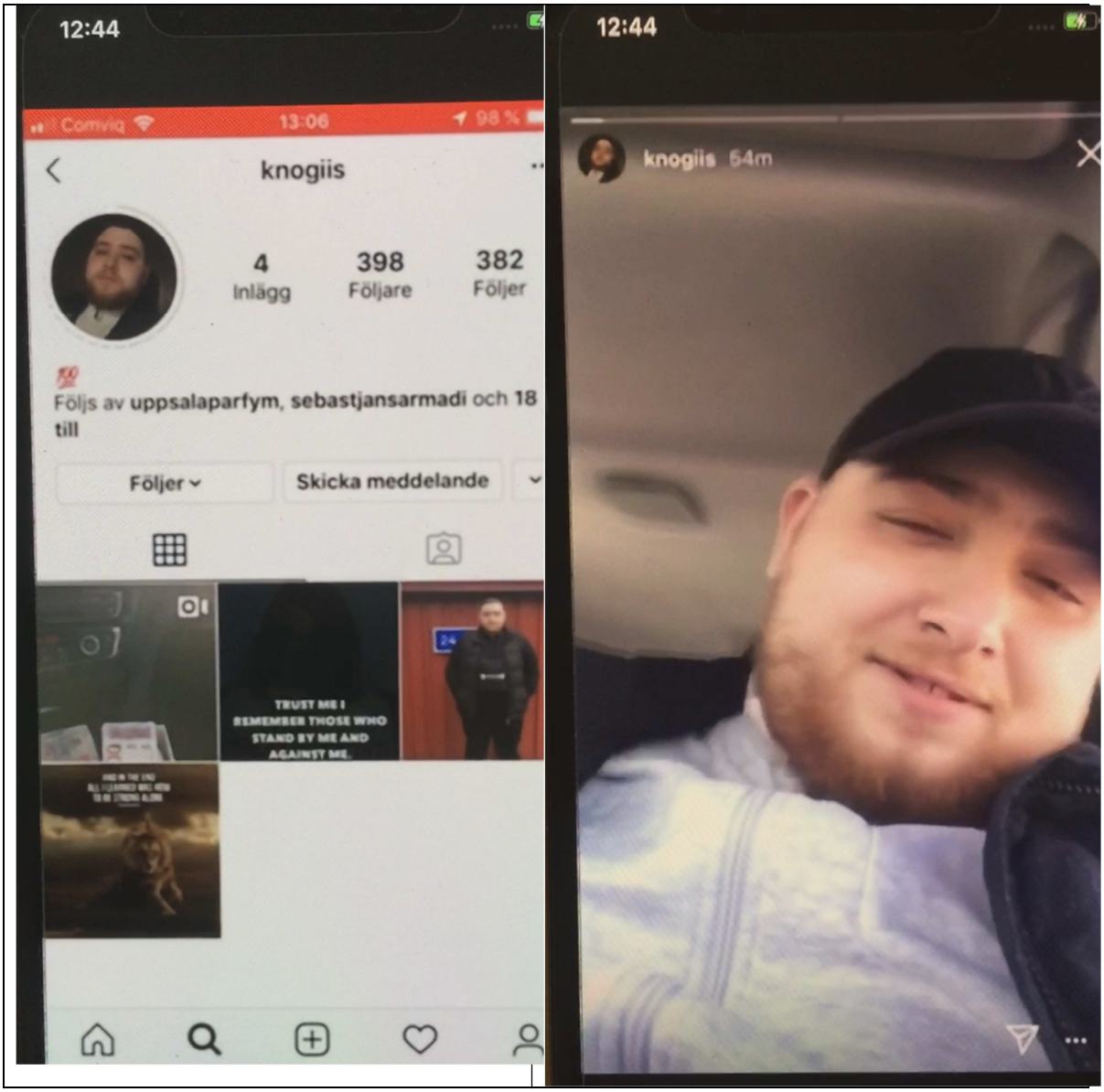

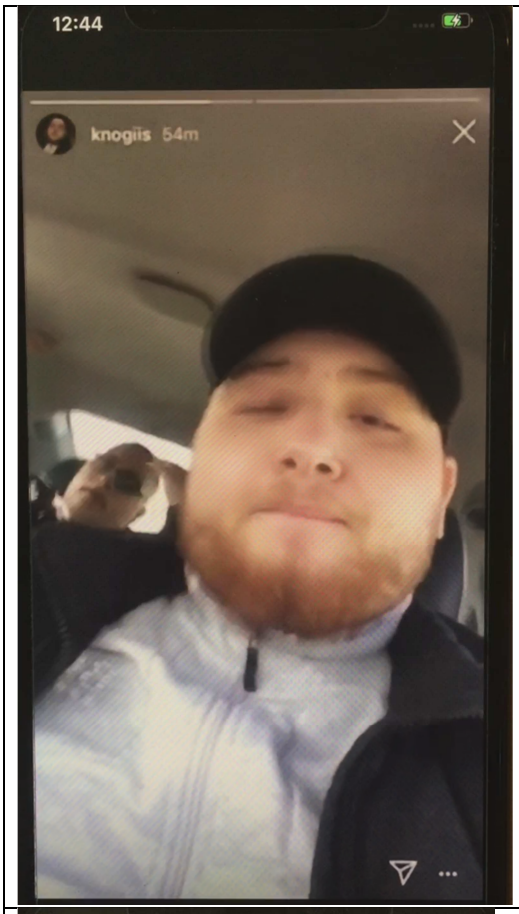
12:44
knogiis 54m

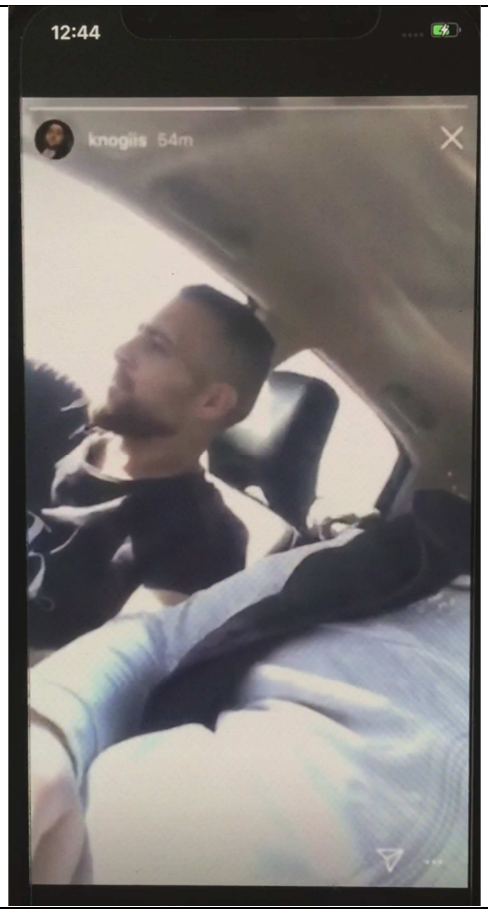
12:44
knogiis 54m

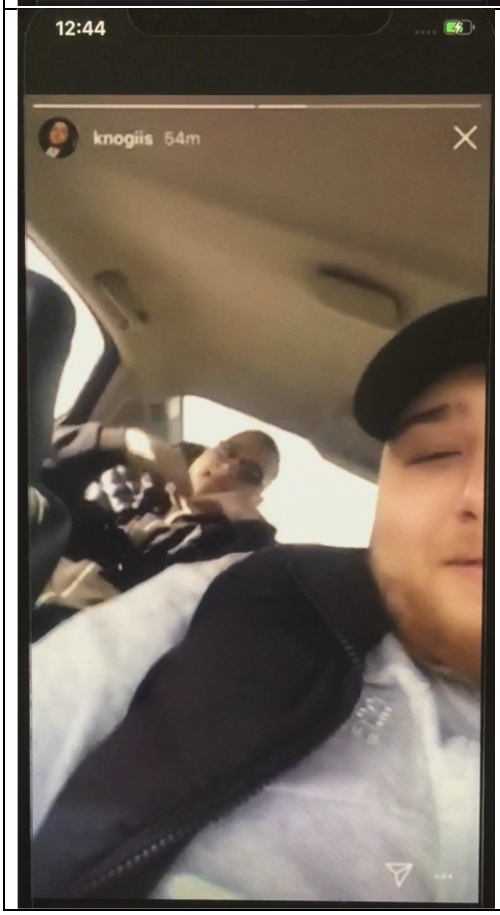
12:44
knogiis 54m

Polisen

Undersökningsprotokoll

BG93812-1 Ayoub El-Masrys mobil Iphone Xs

Signerat av

Signerat datum

Enhet	Diarienr
Polisregion Mitt, It-teknik 3 Rgn Mitt	5000-K1093422-19

Orginalhandlingens förvaringsplats	Datum	Tid
	2019-09-04	15:59

Involverad personal	Funktion
Susanne Uppman	Uppgiftslämnare

Polisen
Region Mitt
Regionalt IT-brottscentrum Region Mitt
Box 3007
750 03 UPPSALA

Datum
2019-09-04

Diarienummer
K1093422-19
5202/34506-19

Protokoll över analys av mobiltelefon

2019-5000-BG93812-1 Ayoub El-Masrys mobil Iphone Xs

Inledande uppgifter

Undersökningen begärd av:	Jour-FU Tommy Karlsson
Anledning till undersökningen:	Syftet med undersökningen är att söka efter eventuella konversationer, samtal eller sms som kan spåra en gärningsperson.
Handläggare:	IT-forensiker Susanne Uppman
Medundersökare:	
Plats och tider för undersökningen:	Regionalt IT-brottscentrum vid polisen i Uppsala. Undersökningen påbörjades den 4 september 2019
Övrig information:	Målsägande El-Masry hade den i sängen på akutmottagningen, akademiska sjukhuset

Sammanfattning

Information från telefonen överlämnad till utredare/analytiker för genomgång.

Beskrivning av material

Telefonen är en Iphone Xs som var inställd på svensk sommartid (UTC+2) vid undersökningen.

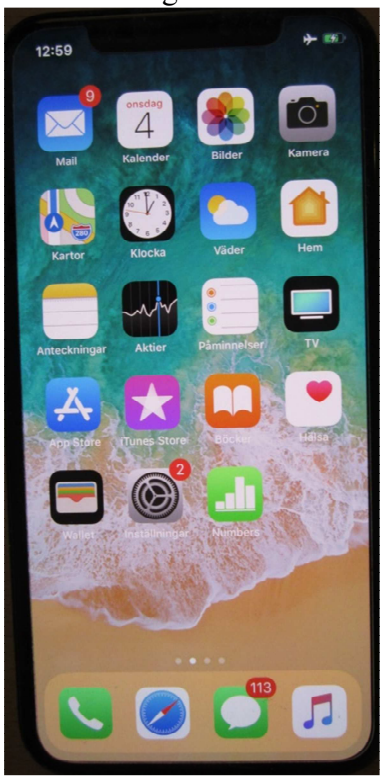

Telefon- och simkortsuppgifter

Telefonoperatör	Kortets id-nummer	IMEI-nummer
Tele2	89462048001004152755	357228096695289
Mobiltelefonnummer	Enhetsnamn	Apple ID
46723331994	Ayoubs iPhone	Ayoub966@hotmail.com

Undersökningsmetoder

En kopia har skapats av det media som undersökts genom en form av kopiering med särskild forensisk programvara. All undersökning har skett mot kopian.

Susanne Uppman
IT-forensiker

Region Mitt
Regionalt IT-brottscentrum Region Mitt
Box 3007
750 03 UPPSALA

Datum
2020-01-07

Diarienummer
K1093422-19
5202/34506-19

Protokoll över analys av mobiltelefon
2019-5000-BG109267-4 Mobiltelefon BQ Aquaris X2

Inledande uppgifter

Undersökningen begärd av:	Kammaråklagare Thomas Forsberg
Anledning till undersökningen:	Eftersöka information gällande anmälan om försök till mord
Handläggare: Medundersökare:	It-forensiker Mikael Pettersson
Plats och tider för undersökningen:	Regionalt IT-brottscentrum vid polisen i Uppsala. Undersökningen påbörjades den 11 oktober 2019
Övrig information:	Hittades i nattduksbordet (tillsammans med beslagspunkt 3)

Sammanfattning

Ingen undersökning är möjlig utav denna mobiltelefon då mobiltelefonen vid uppstart kräver ett lösenord för att starta mobiltelefonens operativsystem. Simkortet som anträffades i mobiltelefonen är ifrån den nederländska operatören KPN.

Beskrivning av material

Mobiltelefonen var av modell BQ Aquaris X2 med plats för dubbla simkort.

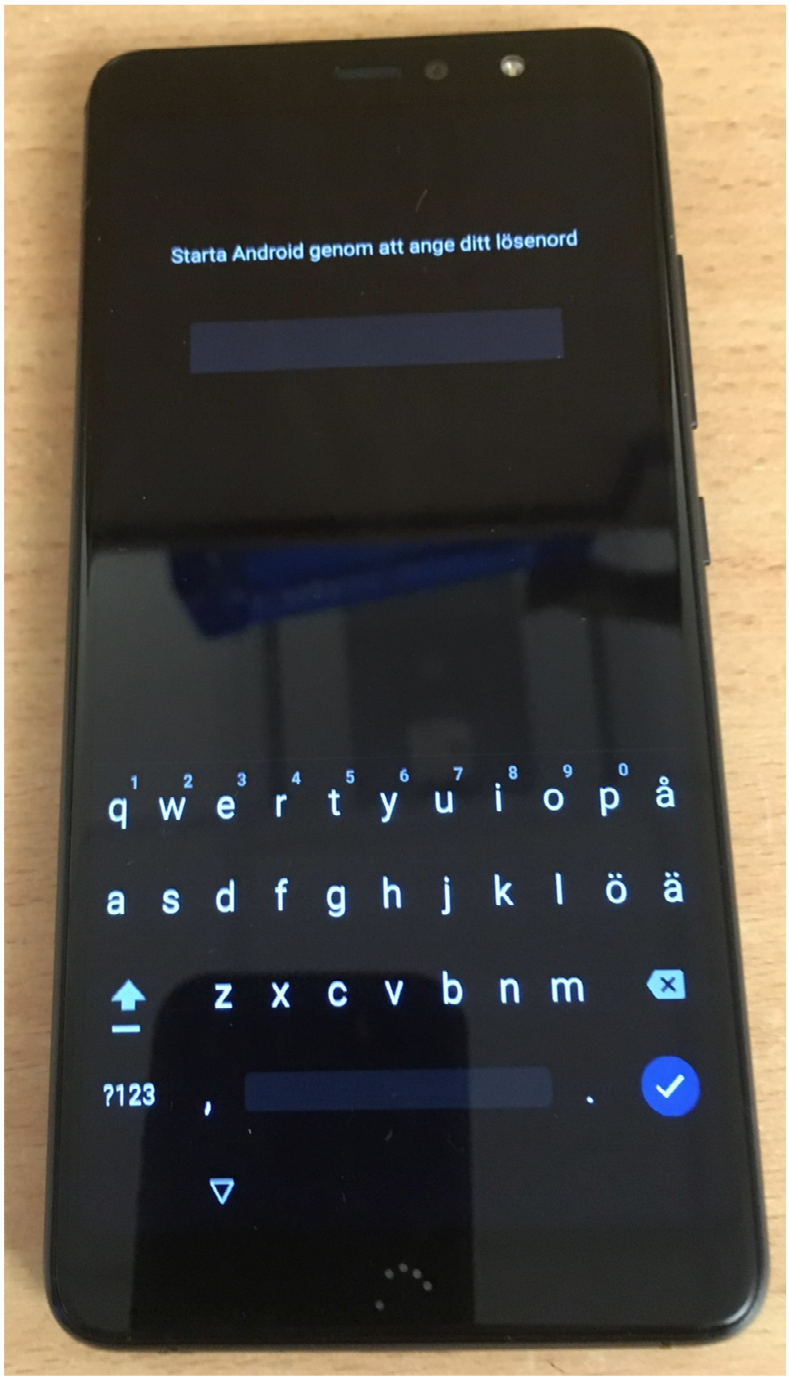

Telefon- och simkortsuppgifter

Telefonoperatör	Kortets id-nummer
1. KPN 2. -	1. 8931089218071983605 2. -
Mobiltelefonnummer	**IMEI-nummer**
1. - 2. -	1. - 2. -

Region Mitt
Regionalt IT-brottscentrum Region Mitt
Box 3007
750 03 UPPSALA

Datum
2020-01-07

Diarienummer
K1093422-19
5202/34506-19

Protokoll över analys av mobiltelefon
2019-5000-BG109290-3 Svart/rosa iPhone, utan skal, nyare modell

Inledande uppgifter

Undersökningen begärd av:	Kammaråklagare Thomas Forsberg
Anledning till undersökningen:	Eftersöka information gällande anmälan om försök till mord samt ta fram geografiska positioner under tiden den 2 september 2019
Handläggare:	It-forensiker Mikael Pettersson
Medundersökare:	
Plats och tider för undersökningen:	Regionalt IT-brottscentrum vid polisen i Uppsala. Undersökningen påbörjades den 10 oktober 2019
Övrig information:	Låg på skrivbordet i Adams rum

Sammanfattning

Jag har tagit fram samtal med telefonnummer 0764195805 samt med telefonnummer +46700063107 under tiden den 2 september 2019. Jag har tagit fram samtal med kontakten ”Baba” under tiden 2 september 2019, jag har även tagit fram samtal med kontakten ”siggemassry” samt med kontakten ”ahmedalmassri” under tiden 2 september 2019. Samtal med telefonnummer 0764195805 samt med telefonnummer +46700063107 redovisas nedan i protokollet. Samtal med kontakten ”Baba” samt med kontakterna ”siggemassry” och med kontakten ”ahmedalmassri” redovisas nedan i protokollet. Kotakter, anteckningar, bilder samt filmer som har tagits fram tillsammans med utredaren redovisas nedan i protokollet. Filmerna som redovisas nedan i protokollet har skickats till utredaren på dvd-skiva. Inga geografiska positioner under tiden den 2 september 2019 har hittats i mobiltelefonen.

Beskrivning av material

Mobiltelefonen var av modell Apple Iphone XS A2097.
Klockan var inställd på svensk vintertid(UTC+1).
Inget simkort fanns i mobiltelefonen.

Telefon- och simkortsuppgifter

Telefonoperatör	Kortets id-nummer	IMEI-nummer
-	-	357225096847878
Mobiltelefonnummer	Språk	
-	Svenska	

Undersökningsmetoder

En kopia har skapats av mobiltelefonen som undersökts genom en form av kopiering med särskild forensisk programvara. All undersökning har skett mot kopian.

lakttagelser och undersökningar

Kontakter

Kontakter som tagits fram tillsammans med utredaren redovisas nedan.

Name	Contact Type	Entries	Source
	Chat Participant	**User ID-SMS:** +46720348167	Phone
	Chat Participant	**User ID-SMS:** +46704668199	Phone
	Chat Participant	**User ID-SMS:** +46762848353	Phone
Adham		**Phone-:** 0738933396	Phone
Tyson		**Phone-:** 0737221522	Phone
Tyson		**Phone-:** 0737221522	WhatsApp

Samtal(Whatsapp)

Samtal med kontakten ”Baba” under tiden 2 september 2019 redovisas nedan.

Parties	Time	Duration	Direction	Source
From: 46735069391@s.whatsapp.net Baba **To:** 46709949223@s.whatsapp.net Kanecco	2019-09-02 15:35:37 (UTC+2)	00:00:00	Incoming	WhatsApp
From: 46735069391@s.whatsapp.net Baba **To:** 46709949223@s.whatsapp.net Kanecco	2019-09-02 15:14:04 (UTC+2)	00:00:00	Incoming	WhatsApp
From: 46735069391@s.whatsapp.net Baba **To:** 46709949223@s.whatsapp.net Kanecco	2019-09-02 15:09:51 (UTC+2)	00:00:25	Incoming	WhatsApp

Samtal(Snapchat)

Samtal med kontakten ”siggemassry” under tiden 2 september 2019 redovisas nedan.

Parties	Time	Duration	Direction	Source
From: siggemassry Sigge Massry **To:** adamalmasrii	2019-09-02 15:23:09 (UTC+2)	00:00:00	Incoming	Snapchat

Samtal(Snapchat)
Samtal med kontakten ”ahmedalmassri” under tiden den 2 september 2019 redovisas nedan.

Parties	Time	Duration	Direction	Source
From: ahmedalmassri Ahmed Kusse **To:** adamalmasrii	2019-09-02 14:26:03 (UTC+2)	00:00:19	Incoming	Snapchat

Samtal
Samtal med telefonnummer 0764195805 under tiden den 2 september 2019 redovisas nedan.

Parties	Time	Duration	Direction	Source
To: 0764195805	2019-09-02 15:13:14 (UTC+2)	00:10:48	Outgoing	Phone
From: 0764195805	2019-09-02 15:12:29 (UTC+2)	00:00:32	Incoming	Phone
To: 0764195805	2019-09-02 15:05:16 (UTC+2)	00:01:25	Outgoing	Phone
From: 0764195805	2019-09-02 15:02:47 (UTC+2)	00:00:14	Incoming	Phone
To: 0764195805	2019-09-02 15:00:01 (UTC+2)	00:00:47	Outgoing	Phone
From: 0764195805	2019-09-02 14:57:24 (UTC+2)	00:00:15	Incoming	Phone
To: 0764195805	2019-09-02 14:54:54 (UTC+2)	00:00:12	Outgoing	Phone
From: 0764195805	2019-09-02 13:57:37 (UTC+2)	00:00:00	Incoming	Phone
From: 0764195805	2019-09-02 13:52:06 (UTC+2)	00:00:31	Incoming	Phone
From: 0764195805	2019-09-02 13:40:41 (UTC+2)	00:00:25	Incoming	Phone
From: 0764195805	2019-09-02 10:39:15 (UTC+2)	00:00:22	Incoming	Phone

Samtal
Samtal med telefonnummer +46700063107 under tiden den 2 september 2019 redovisas nedan.

Parties	Time	Duration	Direction	Source
To: +46700063107	2019-09-02 13:56:42 (UTC+2)	00:01:17	Outgoing	Phone

Anteckningar
Anteckningar som tagits fram tillsammans med utredaren redovisas nedan.

Title	Body	Summary	Created-Time
Zubbb - 67	Zubbb - 67 Sigge gav 64 + 52.5 Esco - 217500 han gav norska Angry har gett 32 Adam Gävle har gett 40 Tito har gett 17.5 + 66 Kanecco har gett 16 + 10 Ahmad zarob har gett 3500 Amer har gett 50 Nya - 710 lorii	Sigge gav 64 + 52.5	2019-07-11 19:12:41 (UTC+2)

Bilder
Bilder som tagits fram tillsammans med utredaren redovisas nedan.

File Info		Additional file info		Thumbnail
Name:	IMG_0305.JPG	**Size (bytes):**	689535	
Path:	00008020-00042DE00C7A002E_files_partial-afu.zip/private/var/mobile/Media/DCIM/100APPLE/IMG_0305.JPG	**Created:**	2019-07-06 20:11:09 (UTC+2)	
		Modified:	2019-07-06 20:11:09 (UTC+2)	
MD5:	044c591909f7129c56cf39451c3a381d	**Accessed:**	2019-07-06 20:11:09 (UTC+2)	
		Source file	00008020-00042DE00C7A002E_files_partial-afu.zip/private/var/mobile/Media/DCIM/100APPLE/IMG_0305.JPG : 0x0 (Size: 689535 bytes)	
		Meta Data:		
		Pixel resolution:	1122x2208	
		Resolution:	72x72 (Unit: Inch)	
		Orientation:	Horizontal (normal)	

IMG_0305.JPG

Name:	IMG_0080.JPG	**Size (bytes):**	647598	
Path:	00008020-00042DE00C7A002E_files_partial-afu.zip/private/var/mobile/Media/DCIM/100APPLE/IMG_0080.JPG	**Created:**	2019-03-06 18:56:29 (UTC+1)	
		Modified:	2019-03-06 18:56:29 (UTC+1)	
MD5:	eb0d50b8be986bd16d0c184fd7e448b0	**Accessed:**	2019-03-06 18:56:29 (UTC+1)	
		Source file	00008020-00042DE00C7A002E_files_partial-afu.zip/private/var/mobile/Media/DCIM/100APPLE/IMG_0080.JPG : 0x0 (Size: 647598 bytes)	
		Meta Data:		
		Pixel resolution:	1122x2208	
		Resolution:	72x72 (Unit: Inch)	
		Orientation:	Horizontal (normal)	

IMG_0080.JPG

Name:	6847DBE6-49ED-40CF-BAAD-08102F713F8D.JPG	**Size (bytes):**	342647	
Path:	00008020-00042DE00C7A002E_files_partial-afu.zip/private/var/mobile/Media/PhotoData/CPLAssets/group223/6847DBE6-49ED-40CF-BAAD-08102F713F8D.JPG	**Created:**	2019-01-22 22:33:11 (UTC+1)	
		Modified:	2019-01-22 22:33:11 (UTC+1)	
MD5:	ecd2cfdb709af7f10577e8e087cbd1b3	**Accessed:**	2019-01-22 22:33:11 (UTC+1)	
		Source file	00008020-00042DE00C7A002E_files_partial-afu.zip/private/var/mobile/Media/PhotoData/CPLAssets/group223/6847DBE6-49ED-40CF-BAAD-08102F713F8D.JPG : 0x0 (Size: 342647 bytes)	
		Meta Data:		
		Pixel resolution:	750x1334	
		Resolution:	72x72 (Unit: Inch)	
		Orientation:	Horizontal (normal)	

6847DBE6-49ED-40CF-BAAD-08102F713F8D.JPG

Name:	955167D3-F5F8-4900-A723-1A749F5FD9B1.JPG	**Size (bytes):**	201736	
Path:	00008020-00042DE00C7A002E_files_partial-afu.zip/private/var/mobile/Media/PhotoData/Metadata/PhotoData/CPLAssets/group490/955167D3-F5F8-4900-A723-1A749F5FD9B1.JPG	**Created:**	2019-01-22 22:30:57 (UTC+1)	
		Modified:	2019-01-22 22:31:01 (UTC+1)	
MD5:	74a77d4a200bd876e3519630d658b174	**Accessed:**	2019-01-22 22:30:57 (UTC+1)	
		Source file	00008020-00042DE00C7A002E_files_partial-afu.zip/private/var/mobile/Media/PhotoData/Metadata/PhotoData/CPLAssets/group490/955167D3-F5F8-4900-A723-1A749F5FD9B1.JPG : 0x0 (Size: 201736 bytes)	
		Meta Data:		
		Capture Time:	2018-09-03 06:47	
		Pixel resolution:	750x1334	
		Orientation:	Horizontal (normal)	

955167D3-F5F8-4900-A723-1A749F5FD9B1.JPG

Name:	IMG_0091.JPG	**Size (bytes):**	114124	
Path:	00008020-00042DE00C7A002E_files_partial-afu.zip/private/var/mobile/Media/PhotoData/Metadata/DCIM/100APPLE/IMG_0091.JPG	**Created:**	2019-03-08 23:17:34 (UTC+1)	
		Modified:	2019-03-08 23:17:34 (UTC+1)	
MD5:	b1b4ead15ae6580b80765959b8108beb	**Accessed:**	2019-03-08 23:17:34 (UTC+1)	
		Source file	00008020-00042DE00C7A002E_files_partial-afu.zip/private/var/mobile/Media/PhotoData/Metadata/DCIM/100APPLE/IMG_0091.JPG : 0x0 (Size: 114124 bytes)	
		Meta Data:		
		Pixel resolution:	624x1232	
		Resolution:	72x72 (Unit: Inch)	

IMG_0091.JPG

Name:	IMG_0223.PNG	**Size (bytes):**	4668610	
Path:	00008020-00042DE00C7A002E_files_partial-afu.zip/private/var/mobile/Media/DCIM/100APPLE/IMG_0223.PNG	**Created:**	2019-06-02 02:43:09 (UTC+2)		
		Modified:	2019-06-02 02:43:09 (UTC+2)		
MD5:	0ae9d58ab3148 00617b0ee67cfc527f8	**Accessed:**	2019-06-02 02:43:09 (UTC+2)		
		Source file	00008020-00042DE00C7A002E_files_partial-afu.zip/private/var/mobile/Media/DCIM/100APPLE/IMG_0223.PNG : 0x0 (Size: 4668610 bytes)		

IMG_0223.PNG

Name:	IMG_0233.PNG	**Size (bytes):**	11384600	
Path:	00008020-00042DE00C7A002E_files_partial-afu.zip/private/var/mobile/Media/DCIM/100APPLE/IMG_0233.PNG	**Created:**	2019-06-04 21:48:21 (UTC+2)	
		Modified:	2019-06-04 21:48:21 (UTC+2)	
MD5:	1b7977e3b5811a19773ca4dfdf180f9f	**Accessed:**	2019-06-04 21:48:21 (UTC+2)	
		Source file	00008020-00042DE00C7A002E_files_partial-afu.zip/private/var/mobile/Media/DCIM/100APPLE/IMG_0233.PNG : 0x0 (Size: 11384600 bytes)	

IMG_0233.PNG

Name:	IMG_0246.PNG	**Size (bytes):**	5271579		
Path:	00008020-00042DE00C7A002E_files_partial-afu.zip/private/var/mobile/Media/DCIM/100APPLE/IMG_0246.PNG	**Created:**	2019-06-12 18:59:18 (UTC+2)		
		Modified:	2019-06-12 18:59:18 (UTC+2)		
MD5:	821f04a7778ee67b47bbf24f77b09d82	**Accessed:**	2019-06-12 18:59:18 (UTC+2)		
		Source file	00008020-00042DE00C7A002E_files_partial-afu.zip/private/var/mobile/Media/DCIM/100APPLE/IMG_0246.PNG : 0x0 (Size: 5271579 bytes)		

IMG_0246.PNG

Name:	IMG_0247.JPG	**Size (bytes):**	363135	
Path:	00008020-00042DE00C7A002E_files_partial-afu.zip/private/var/mobile/Media/DCIM/100APPLE/IMG_0247.JPG	**Created:**	2019-06-13 02:55:52 (UTC+2)		
MD5:	fc39c86985d866ca795e8a2f1a04dbe7	**Modified:**	2019-06-13 02:55:52 (UTC+2)		
		Accessed:	2019-06-13 02:55:52 (UTC+2)		
		Source file	00008020-00042DE00C7A002E_files_partial-afu.zip/private/var/mobile/Media/DCIM/100APPLE/IMG_0247.JPG : 0x0 (Size: 363135 bytes)		
		Meta Data:			
		Pixel resolution:	1122x2208		
		Resolution:	72x72 (Unit: Inch)		
		Orientation:	Horizontal (normal)		

IMG_0247.JPG

Name:	IMG_0253.PNG	**Size (bytes):**	5361538	
Path:	00008020-00042DE00C7A002E_files_partial-afu.zip/private/var/mobile/Media/DCIM/100APPLE/IMG_0253.PNG	**Created:**	2019-06-16 03:17:36(UTC+2)	
		Modified:	2019-06-16 03:17:36(UTC+2)	
		Accessed:	2019-06-16 03:17:36(UTC+2)	
MD5:	5f3ea459079f404 5499a024209f5d932	**Source file**	00008020-00042DE00C7A002E_files_partial-afu.zip/private/var/mobile/Media/DCIM/100APPLE/IMG_0253.PNG : 0x0 (Size: 5361538 bytes)	

IMG_0253.PNG

Name:	IMG_0268.PNG	**Size (bytes):**	3960924	
Path:	00008020-00042DE00C7A002E_files_partial-afu.zip/private/var/mobile/Media/DCIM/100APPLE/IMG_0268.PNG	**Created:**	2019-06-24 02:23:45 (UTC+2)		
MD5:	f7c516329a8a9257ce65c64bb67149eb	**Modified:**	2019-06-24 02:23:45 (UTC+2)		
		Accessed:	2019-06-24 02:23:45 (UTC+2)		
		Source file	00008020-00042DE00C7A002E_files_partial-afu.zip/private/var/mobile/Media/DCIM/100APPLE/IMG_0268.PNG : 0x0 (Size: 3960924 bytes)		

IMG_0268.PNG

Name:	IMG_0299.PNG	**Size (bytes):**	9289140	
Path:	00008020-00042DE00C7A002E_files_partial-afu.zip/private/var/mobile/Media/DCIM/100APPLE/IMG_0299.PNG	**Created:**	2019-07-06 00:08:54 (UTC+2)	
		Modified:	2019-07-06 00:08:54 (UTC+2)	
MD5:	f4868e5c38d3eb66893ad0b0f13f19f5	**Accessed:**	2019-07-06 00:08:54 (UTC+2)	
		Source file	00008020-00042DE00C7A002E_files_partial-afu.zip/private/var/mobile/Media/DCIM/100APPLE/IMG_0299.PNG : 0x0 (Size: 9289140 bytes)	

IMG_0299.PNG

Name:	IMG_0338.PNG	**Size (bytes):**	1755750	
Path:	00008020-00042DE00C7A002E_files_partial-afu.zip/private/var/mobile/Media/DCIM/100APPLE/IMG_0338.PNG	**Created:**	2019-07-14 02:57:37 (UTC+2)		
MD5:	b12e7d9eb0b4387edce50e717924c0f9	**Modified:**	2019-07-14 02:57:37 (UTC+2)		
		Accessed:	2019-07-14 02:57:37 (UTC+2)		
		Source file	00008020-00042DE00C7A002E_files_partial-afu.zip/private/var/mobile/Media/DCIM/100APPLE/IMG_0338.PNG : 0x0 (Size: 1755750 bytes)		

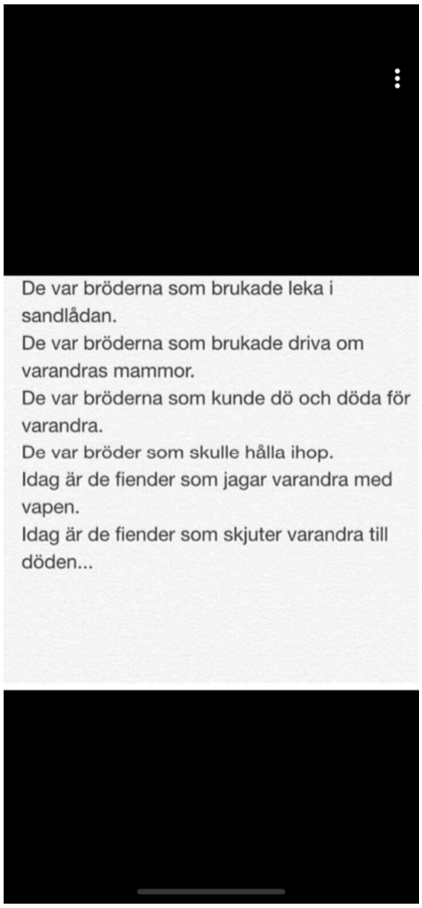

IMG_0338.PNG

Name:	IMG_0360.PNG	**Size (bytes):**	3794124	
Path:	00008020-00042DE00C7A002E_files_partial-afu.zip/private/var/mobile/Media/DCIM/100APPLE/IMG_0360.PNG	**Created:**	2019-07-21 20:52:25 (UTC+2)		
		Modified:	2019-07-21 20:52:25 (UTC+2)		
MD5:	454633426ba13718869583689416729f	**Accessed:**	2019-07-21 20:52:25 (UTC+2)		
		Source file	00008020-00042DE00C7A002E_files_partial-afu.zip/private/var/mobile/Media/DCIM/100APPLE/IMG_0360.PNG : 0x0 (Size: 3794124 bytes)		

IMG_0360.PNG

Name:	IMG_0377.JPG	**Size (bytes):**	422995	
Path:	00008020-00042DE00C7A002E_files_partial-afu.zip/private/var/mobile/Media/DCIM/100APPLE/IMG_0377.JPG	**Created:**	2019-07-27 00:56:24 (UTC+2)		
MD5:	af299d3488e1b180457ce80732fa5e80	**Modified:**	2019-07-27 00:56:24 (UTC+2)		
		Accessed:	2019-07-27 00:56:24 (UTC+2)		
		Source file	00008020-00042DE00C7A002E_files_partial-afu.zip/private/var/mobile/Media/DCIM/100APPLE/IMG_0377.JPG : 0x0 (Size: 422995 bytes)		
		Meta Data:			
		Pixel resolution:	1122x2208		
		Resolution:	72x72 (Unit: Inch)		
		Orientation:	Horizontal (normal)		

IMG_0377.JPG

Name:	IMG_0382.PNG	**Size (bytes):**	9676577	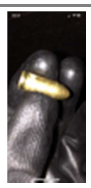
Path:	00008020-00042DE00C7A002E_files_partial-afu.zip/private/var/mobile/Media/DCIM/100APPLE/IMG_0382.PNG	**Created:**	2019-07-29 00:32:00 (UTC+2)		
		Modified:	2019-07-29 00:32:00 (UTC+2)		
MD5:	4cbd57061bff1bf08ad8a009e0b727c0	**Accessed:**	2019-07-29 00:32:00 (UTC+2)		
		Source file	00008020-00042DE00C7A002E_files_partial-afu.zip/private/var/mobile/Media/DCIM/100APPLE/IMG_0382.PNG : 0x0 (Size: 9676577 bytes)		

IMG_0382.PNG

Name:	IMG_0381.PNG	**Size (bytes):**	9650876		
Path:	00008020-00042DE00C7A002E_files_partial-afu.zip/private/var/mobile/Media/DCIM/100APPLE/IMG_0381.PNG	**Created:**	2019-07-29 00:31:43 (UTC+2)		
MD5:	cb903d3aace920081668e9b20318eb8b	**Modified:**	2019-07-29 00:31:43 (UTC+2)		
		Accessed:	2019-07-29 00:31:43 (UTC+2)		
		Source file	00008020-00042DE00C7A002E_files_partial-afu.zip/private/var/mobile/Media/DCIM/100APPLE/IMG_0381.PNG : 0x0 (Size: 9650876 bytes)		

IMG_0381.PNG

Name:	IMG_0383.PNG	**Size (bytes):**	10711165	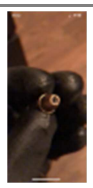
Path:	00008020-00042DE00C7A002E_files_partial-afu.zip/private/var/mobile/Media/DCIM/100APPLE/IMG_0383.PNG	**Created:**	2019-07-29 00:32:20 (UTC+2)		
MD5:	cfcbb41cd587e90750817261 4047eaba	**Modified:**	2019-07-29 00:32:20 (UTC+2)		
		Accessed:	2019-07-29 00:32:20 (UTC+2)		
		Source file	00008020-00042DE00C7A002E_files_partial-afu.zip/private/var/mobile/Media/DCIM/100APPLE/IMG_0383.PNG : 0x0 (Size: 10711165 bytes)		

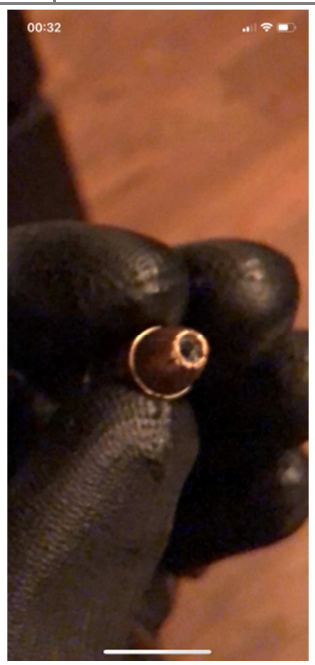

IMG_0383.PNG

Name:	IMG_0400.PNG	**Size (bytes):**	8972599	
Path:	00008020-00042DE00C7A002E_files_partial-afu.zip/private/var/mobile/Media/DCIM/100APPLE/IMG_0400.PNG	**Created:**	2019-08-04 22:05:54 (UTC+2)	
		Modified:	2019-08-04 22:05:54 (UTC+2)	
MD5:	8d260d5021a1fa8da631cd4ece90daf7	**Accessed:**	2019-08-04 22:05:54 (UTC+2)	
		Source file	00008020-00042DE00C7A002E_files_partial-afu.zip/private/var/mobile/Media/DCIM/100APPLE/IMG_0400.PNG : 0x0 (Size: 8972599 bytes)	

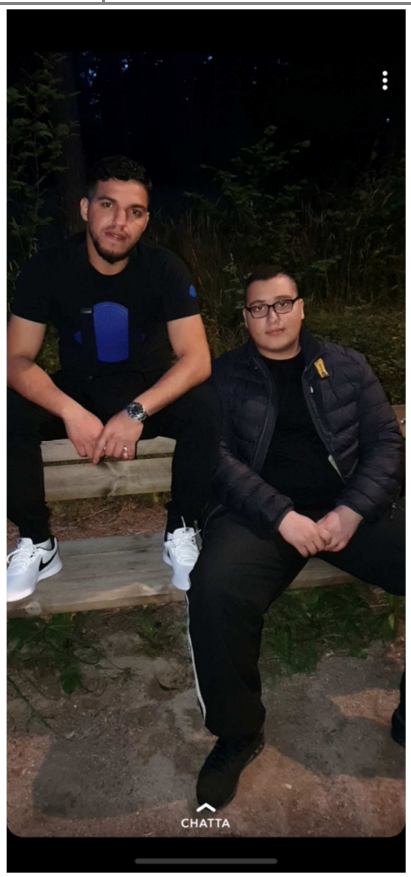

IMG_0400.PNG

Name:	IMG_0413.PNG	**Size (bytes):**	3276284	
Path:	00008020-00042DE00C7A002E_files_partial-afu.zip/private/var/mobile/Media/DCIM/100APPLE/IMG_0413.PNG	**Created:**	2019-08-11 17:12:13 (UTC+2)		
		Modified:	2019-08-11 17:12:13 (UTC+2)		
MD5:	aa6a31db7c2403ede5b539827db116e0	**Accessed:**	2019-08-11 17:12:13 (UTC+2)		
		Source file	00008020-00042DE00C7A002E_files_partial-afu.zip/private/var/mobile/Media/DCIM/100APPLE/IMG_0413.PNG : 0x0 (Size: 3276284 bytes)		

IMG_0413.PNG

Name:	IMG_0433.PNG	**Size (bytes):**	716565	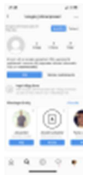
Path:	00008020-00042DE00C7A002E_files_partial-afu.zip/private/var/mobile/Media/DCIM/100APPLE/IMG_0433.PNG	**Created:**	2019-08-17 21:26:01 (UTC+2)		
MD5:	e29b9c950466598da93f2b7d1dd84b2d	**Modified:**	2019-08-17 21:26:01 (UTC+2)		
		Accessed:	2019-08-17 21:26:01 (UTC+2)		
		Source file	00008020-00042DE00C7A002E_files_partial-afu.zip/private/var/mobile/Media/DCIM/100APPLE/IMG_0433.PNG : 0x0 (Size: 716565 bytes)		

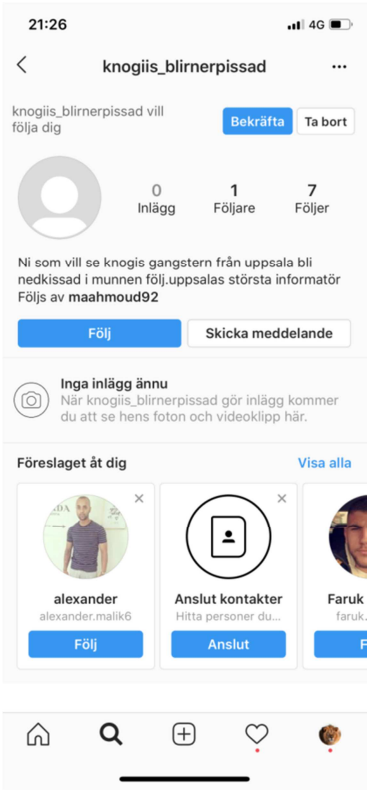

IMG_0433.PNG

Name:	IMG_0475.JPG	**Size (bytes):**	352820	
Path:	00008020-00042DE00C7A002E_files_partial-afu.zip/private/var/mobile/Media/DCIM/100APPLE/IMG_0475.JPG	**Created:**	2019-08-31 13:32:06 (UTC+2)		
		Modified:	2019-08-31 13:32:06 (UTC+2)		
MD5:	d318e7ba1eff5ec7bce485255cb86243	**Accessed:**	2019-08-31 13:32:06 (UTC+2)		
		Source file	00008020-00042DE00C7A002E_files_partial-afu.zip/private/var/mobile/Media/DCIM/100APPLE/IMG_0475.JPG : 0x0 (Size: 352820 bytes)		
		Meta Data:			
		Pixel resolution: 1122x2208			
		Resolution: 72x72 (Unit: Inch)			
		Orientation: Horizontal (normal)			

IMG_0475.JPG

Name:	IMG_0476.JPG	**Size (bytes):**	645018	
Path:	00008020-00042DE00C7A002E_files_partial-afu.zip/private/var/mobile/Media/DCIM/100APPLE/IMG_0476.JPG	**Created:**	2019-08-31 13:32:22 (UTC+2)	
		Modified:	2019-08-31 13:32:22 (UTC+2)	
MD5:	1c4ea8f340f234837836f6f94d9878b4	**Accessed:**	2019-08-31 13:32:22 (UTC+2)	
		Source file	00008020-00042DE00C7A002E_files_partial-afu.zip/private/var/mobile/Media/DCIM/100APPLE/IMG_0476.JPG : 0x0 (Size: 645018 bytes)	
		Meta Data:		
		Pixel resolution:	1122x2208	
		Resolution:	72x72 (Unit: Inch)	
		Orientation:	Horizontal (normal)	

IMG_0476.JPG

Film

Filmer som tagits fram tillsammans med utredaren redovisas nedan.
Filmerna som redovisas nedan har skickats till utredaren på dvd-skiva.
Filmerna som redovisas nedan anträffades i mobiltelefonen under sökvägen private/var/mobile/Media/DCIM/. Sökvägen private/var/mobile/Media/DCIM/ är sökvägen till mobiltelefonens interna lagringsutrymme för bilder och filmer.

File Info		Additional file info		Thumbnail
Name:	IMG_0065.MP4	**Size (bytes):**	54471699	
Path:	00008020-00042DE00C7A002E_files_partial-afu.zip/private/var/mobile/Media/DCIM/100APPLE/IMG_0065.MP4	**Created:**	2019-02-28 20:49:23 (UTC+1)	
MD5:	da11fab2d0acb57baf2ce3041a385258	**Modified:**	2019-02-28 20:49:23 (UTC+1)	
		Accessed:	2019-02-28 20:49:23(UTC+1)	
		Source file	00008020-00042DE00C7A002E_files_partial-afu.zip/private/var/mobile/Media/DCIM/100APPLE/IMG_0065.MP4 : 0x0 (Size: 54471699 bytes)	
Name:	IMG_0067.MP4	**Size (bytes):**	13189965	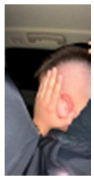
Path:	00008020-00042DE00C7A002E_files_partial-afu.zip/private/var/mobile/Media/DCIM/100APPLE/IMG_0067.MP4	**Created:**	2019-02-28 21:05:06 (UTC+1)	
MD5:	2cac3d80aebb9b456a0ab3c8e468789f	**Modified:**	2019-02-28 21:05:06 (UTC+1)	
		Accessed:	2019-02-28 21:05:06 (UTC+1)	
		Source file	00008020-00042DE00C7A002E_files_partial-afu.zip/private/var/mobile/Media/DCIM/100APPLE/IMG_0067.MP4 : 0x0 (Size: 13189965 bytes)	
Name:	IMG_0155.MP4	**Size (bytes):**	10400182	
Path:	00008020-00042DE00C7A002E_files_partial-afu.zip/private/var/mobile/Media/DCIM/100APPLE/IMG_0155.MP4	**Created:**	2019-04-14 01:55:15 (UTC+2)	
MD5:	1986d980ca3c59f8d419d8637aabf19b	**Modified:**	2019-04-14 01:55:15 (UTC+2)	
		Accessed:	2019-04-14	

			01:55:15 (UTC+2) 00008020-00042DE00C7A002E_files_partial-afu.zip/private/var/mobile/Media/DCIM/100APPLE/IMG_0155.MP4 : 0x0 (Size: 10400182 bytes)	
Name: **Path:** **MD5:**	IMG_0210.MP4 00008020-00042DE00C7A002E_files_partial-afu.zip/private/var/mobile/Media/DCIM/100APPLE/IMG_0210.MP4 26cf119aad923c0d104509c5bb41f4ba	**Size (bytes):** **Created:** **Modified:** **Accessed:** **Source file**	21187889 2019-05-27 18:52:01 (UTC+2) 2019-05-27 18:52:02 (UTC+2) 2019-05-27 18:52:01 (UTC+2) 00008020-00042DE00C7A002E_files_partial-afu.zip/private/var/mobile/Media/DCIM/100APPLE/IMG_0210.MP4 : 0x0 (Size: 21187889 bytes)	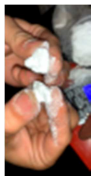
Name: **Path:** **MD5:**	IMG_0212.MP4 00008020-00042DE00C7A002E_files_partial-afu.zip/private/var/mobile/Media/DCIM/100APPLE/IMG_0212.MP4 4b55195ea13d5540e382638ab96abfa9	**Size (bytes):** **Created:** **Modified:** **Accessed:** **Source file**	29636448 2019-05-27 21:49:55 (UTC+2) 2019-05-27 21:49:55 (UTC+2) 2019-05-27 21:49:55 (UTC+2) 00008020-00042DE00C7A002E_files_partial-afu.zip/private/var/mobile/Media/DCIM/100APPLE/IMG_0212.MP4 : 0x0 (Size: 29636448 bytes)	
Name: **Path:** **MD5:**	IMG_0213.MP4 00008020-00042DE00C7A002E_files_partial-afu.zip/private/var/mobile/Media/DCIM/100APPLE/IMG_0213.MP4 98997c8baa1d90c44b63f8538ed42a1b	**Size (bytes):** **Created:** **Modified:** **Accessed:**	29636448 2019-05-27 21:51:16 (UTC+2) 2019-05-27 21:51:16 (UTC+2) 2019-05-27 21:51:16	

			(UTC+2) **Source file** 00008020-00042DE00C7A002E_files_partial-afu.zip/private/var/mobile/Media/DCIM/100APPLE/IMG_0213.MP4 : 0x0 (Size: 29636448 bytes)	
Name:	IMG_0214.MP4	**Size (bytes):**	27018702	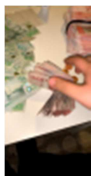
Path:	00008020-00042DE00C7A002E_files_partial-afu.zip/private/var/mobile/Media/DCIM/100APPLE/IMG_0214.MP4	**Created:**	2019-05-27 21:53:12 (UTC+2)	
		Modified:	2019-05-27 21:53:12 (UTC+2)	
MD5:	26fcf1da98c9547964ed97c4c93682ef	**Accessed:**	2019-05-27 21:53:12 (UTC+2)	
		Source file	00008020-00042DE00C7A002E_files_partial-afu.zip/private/var/mobile/Media/DCIM/100APPLE/IMG_0214.MP4 : 0x0 (Size: 27018702 bytes)	
Name:	IMG_0215.MP4	**Size (bytes):**	15312602	
Path:	00008020-00042DE00C7A002E_files_partial-afu.zip/private/var/mobile/Media/DCIM/100APPLE/IMG_0215.MP4	**Created:**	2019-05-28 12:59:35 (UTC+2)	
		Modified:	2019-05-28 12:59:35 (UTC+2)	
MD5:	c6789758537875707877d76562ceae4b	**Accessed:**	2019-05-28 12:59:35 (UTC+2)	
		Source file	00008020-00042DE00C7A002E_files_partial-afu.zip/private/var/mobile/Media/DCIM/100APPLE/IMG_0215.MP4 : 0x0 (Size: 15312602 bytes)	
Name:	IMG_0219.MP4	**Size (bytes):**	7937004	
Path:	00008020-00042DE00C7A002E_files_partial-afu.zip/private/var/mobile/Media/DCIM/100APPLE/IMG_0219.MP4	**Created:**	2019-05-30 13:13:05 (UTC+2)	
		Modified:	2019-05-30 13:13:05 (UTC+2)	
MD5:	dbc07b3b37b98d78b40c623faabd6ba6	**Accessed:**	2019-05-30 13:13:05 (UTC+2)	

		Source file	00008020-00042DE00C7A002E_files_partial-afu.zip/private/var/mobile/Media/DCIM/100APPLE/IMG_0219.MP4 : 0x0 (Size: 7937004 bytes)	
Name:	IMG_0258.MOV	**Size (bytes):**	1929517	
Path:	00008020-00042DE00C7A002E_files_partial-afu.zip/private/var/mobile/Media/DCIM/100APPLE/IMG_0258.MOV	**Created:**	2019-06-18 02:16:20 (UTC+2)	
MD5:	7a8af06d4d7164e22edf0d0abe7a5a8c	**Modified:**	2019-06-18 02:16:20 (UTC+2)	
		Accessed:	2019-06-18 02:16:20 (UTC+2)	
		Source file	00008020-00042DE00C7A002E_files_partial-afu.zip/private/var/mobile/Media/DCIM/100APPLE/IMG_0258.MOV : 0x0 (Size: 1929517 bytes)	
Name:	IMG_0284.MOV	**Size (bytes):**	4785338	
Path:	00008020-00042DE00C7A002E_files_partial-afu.zip/private/var/mobile/Media/DCIM/100APPLE/IMG_0284.MOV	**Created:**	2019-06-30 17:20:38 (UTC+2)	
MD5:	5e220c4d1166b8486312464f585651c7	**Modified:**	2019-06-30 17:20:38 (UTC+2)	
		Accessed:	2019-06-30 17:20:38 (UTC+2)	
		Source file	00008020-00042DE00C7A002E_files_partial-afu.zip/private/var/mobile/Media/DCIM/100APPLE/IMG_0284.MOV : 0x0 (Size: 4785338 bytes)	
Name:	IMG_0347.MOV	**Size (bytes):**	5266197	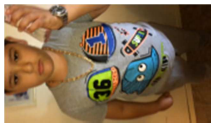
Path:	00008020-00042DE00C7A002E_files_partial-afu.zip/private/var/mobile/Media/DCIM/100APPLE/IMG_0347.MOV	**Created:**	2019-07-17 01:05:35 (UTC+2)	
MD5:	390f81d8d5d30b177fce9adf0b6282f3	**Modified:**	2019-07-17 01:05:35 (UTC+2)	
		Accessed:	2019-07-17 01:05:35 (UTC+2)	
		Source file	00008020-	

			00042DE00C7A002E_files_partial-afu.zip/private/var/mobile/Media/DCIM/100APPLE/IMG_0347.MOV : 0x0 (Size: 5266197 bytes)	
Name:	IMG_0353.MP4	**Size (bytes):**	2528716	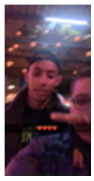
Path:	00008020-00042DE00C7A002E_files_partial-afu.zip/private/var/mobile/Media/DCIM/100APPLE/IMG_0353.MP4	**Created:**	2019-07-20 23:24:55 (UTC+2)	
		Modified:	2019-07-20 23:24:56 (UTC+2)	
MD5:	9252b670ced7a49706e522ed5055fe42	**Accessed:**	2019-07-20 23:24:55 (UTC+2)	
		Source file	00008020-00042DE00C7A002E_files_partial-afu.zip/private/var/mobile/Media/DCIM/100APPLE/IMG_0353.MP4 : 0x0 (Size: 2528716 bytes)	
Name:	IMG_0403.MOV	**Size (bytes):**	2693962	
Path:	00008020-00042DE00C7A002E_files_partial-afu.zip/private/var/mobile/Media/DCIM/100APPLE/IMG_0403.MOV	**Created:**	2019-08-06 18:32:16 (UTC+2)	
		Modified:	2019-08-06 18:32:16 (UTC+2)	
MD5:	ef485d3c251fbfbf257ab4a8e7d3ac4d	**Accessed:**	2019-08-06 18:32:16 (UTC+2)	
		Source file	00008020-00042DE00C7A002E_files_partial-afu.zip/private/var/mobile/Media/DCIM/100APPLE/IMG_0403.MOV : 0x0 (Size: 2693962 bytes)	
Name:	IMG_0405.MP4	**Size (bytes):**	11508608	
Path:	00008020-00042DE00C7A002E_files_partial-afu.zip/private/var/mobile/Media/DCIM/100APPLE/IMG_0405.MP4	**Created:**	2019-08-07 16:37:29 (UTC+2)	
		Modified:	2019-08-07 16:37:29 (UTC+2)	
MD5:	8f1a771ced6c3072589753d486f	**Accessed:**	2019-08-07 16:37:29	

	(UTC+2) **Source file** 00008020-00042DE00C7A002E_files_partial-afu.zip/private/var/mobile/Media/DCIM/100APPLE/IMG_0405.MP4 : 0x0 (Size: 11508608 bytes)	
Name: IMG_0480.MP4 **Path:** 00008020-00042DE00C7A002E_files_partial-afu.zip/private/var/mobile/Media/DCIM/100APPLE/IMG_0480.MP4 **MD5:** 30e0c93721c9783c760d0edb41115d7e	**Size (bytes):** 7138310 **Created:** 2019-09-02 14:54:18 (UTC+2) **Modified:** 2019-09-02 14:54:27 (UTC+2) **Accessed:** 2019-09-02 14:54:18 (UTC+2) **Source file** 00008020-00042DE00C7A002E_files_partial-afu.zip/private/var/mobile/Media/DCIM/100APPLE/IMG_0480.MP4 : 0x0 (Size: 7138310 bytes)	

Polisen

Från telefontömning

Signerat av

Signerat datum

Enhet	Diarienr
Polisregion Mitt, Aktionsgrupp 1 Rgn Mitt	5000-K1093422-19

Orginalhandlingens förvaringsplats	Datum	Tid
	2020-01-19	12:47

Involverad personal	Funktion
Magnus Hellgren	Uppgiftslämnare

5000-K1093422-19

Adams telefon (2019-5000-BG109290-p3)

Utredare har gått igenom materialet. För den IT-forensiska undersökningen hänvisas till undersökningsprotokoll av den aktuella telefonen.

Bilder från filmfil ”IMG_0065.MP4” i Adams telefon

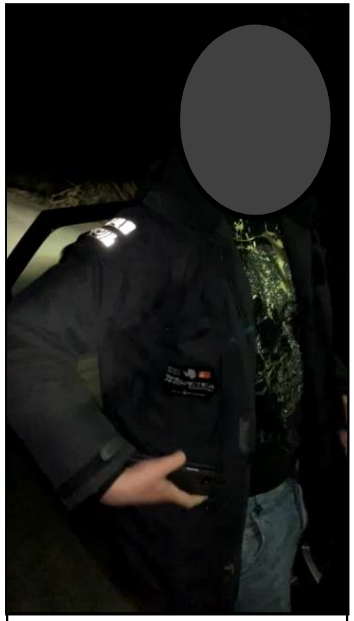

Person nr 1, har maskerats

Mohamad Weshah Zaher (tv) och Mohammed Almasri (th). *Kända av polis.*

Person nr 1 mottager en örfil av annan okänd person.

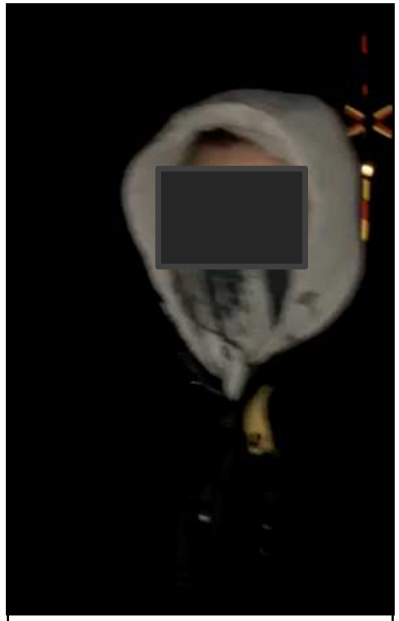

Okänd person

Bilderna är urklipp från filmfilen och visar hur okänd person blir uppmanad att kalla olika personer för horunge.

Utskrift av ljud fr film ifrån Adams mobil (IMG_0065.MP4)

Person 2 (förefaller vara den som håller i telefonen) : Aah Flow…jalla sjung den här */låter som: kör du för mig/*
Person 1: Vad gör du för mig? Kör du för mig? Stashar du tabben och dör du för mig?
Litar jag på dig kör du över mig Många vill åt, sen de rör sig från dig
Vem ska jag lita på, nada? Du är /ohörbart/
Person 2: Aa Bram bra
Person 1: För sheytan är vitklädd i prada, prada
För de ville äta från mitt bord och från min mat. Jag har bara mord i tankarna, jag känner bara hat
Person 3: Rekan är en horunge
Person 1 fortsätter rappa
Person 2: Maher är också en fucking horunge
Person 1: */fortsätter rappa/* …ser ej klart…
En person säger åt Person 1: Säg vilka som är horungar
Person 2: Vem är horunge? Är Maher horunge eller?
Person 1: Maher är horunge (lågt)…
Person 2: Säg högre
Person 1: aaah **(böjer sig fram)**
Andra skriker: Maher är horunge
Person 1: Maher är horunge
Okänd person: Vilka mer är horungar
Person 2: Säg!
Person 1 blir slagen
Andra: Svara din horunge
Person 2: Säg din lilla hora. Säg Maher är horunge
Person 1: Maher är horunge
Någon av de övriga: Säg Soran är horunge
Person 1: Soran är horunge **(samtidigt som han skyddar sitt huvud)**
Okänd person: Säg Darko är horunge
Person 1: Darko är horunge
Okänd person: Säg Rekan är horunge
Person 1: Rekan är horunge
Någon: Hawra är horunge
Okänd person: Säg Hawra är horunge
Person 1: Hawra är horunge
Okänd person: Säg Mardin är horunge
Person 1: Mardin är horunge

Filmen bryts

Bilder från filmfil ”IMG_0258.MP4” i Adams telefon

Bilderna är urklipp från filmfilen och visar hur person nr 1 blir misshandlad av person nr 2.

Region Mitt
Regionalt IT-brottscentrum Region Mitt
Box 3007
750 03 UPPSALA

Datum
2020-01-07

Diarienummer
K1093422-19
5202/34506-19

Protokoll över analys av mobiltelefon
2019-5000-BG109290-4 Svart Samsung, utan skal

Inledande uppgifter

Undersökningen begärd av:	Kammaråklagare Thomas Forsberg
Anledning till undersökningen:	Eftersöka information gällande anmälan om försök till mord samt ta fram geografiska positioner under tiden den 2 september 2019
Handläggare:	It-forensiker Mikael Pettersson
Medundersökare:	
Plats och tider för undersökningen:	Regionalt IT-brottscentrum vid polisen i Uppsala. Undersökningen påbörjades den 10 oktober 2019
Övrig information:	Låg i en byrålåda i Evas rum. Telefonen låg tillsammans med Adams och Rasmis pass

Sammanfattning

Jag har tagit fram samtal med telefonnummer 0704066338, 0700327966, +46709949223, 0735460375, 0767164440 samt med telefonnummer 0737189822 under tiden 2 september 2019. Jag har även tagit fram sms med telefonnummer +46737189822, 0730508683, +46709949223, +46735460375 samt med telefonnummer +46704066338 under tiden den 2 september 2019. Kontakter, anteckningar, användarkonton, användare samt filmer som har tagits fram tillsammans med utredaren redovisas nedan i protokollet.
Filmerna som redovisas nedan i protokollet har lagts på dvd skiva och skickats till utredaren. Inga geografiska positioner under tiden den 2 september 2019 har hittats i mobiltelefonen.

Beskrivning av material

Mobiltelefonen var av modell Samsung Galaxy S6 SM-G920F.
Klockan var inställd på svensk vintertid(UTC+1).
Inget simkort fanns i mobiltelefonen.

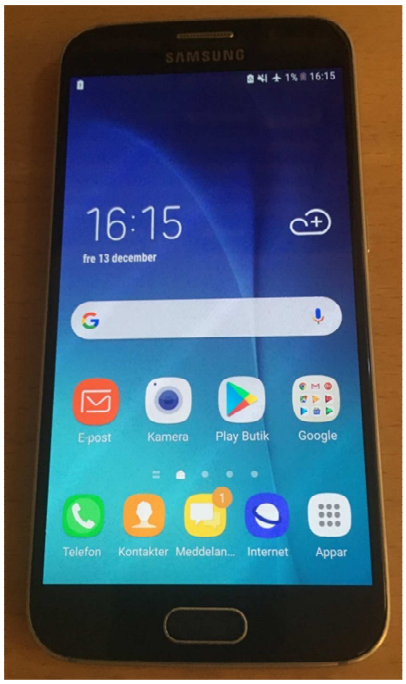

Telefon- och simkortsuppgifter

Telefonoperatör	Kortets id-nummer	IMEI-nummer
-	-	354314086563357
Mobiltelefonnummer	Språk	
-	Svenska	

Undersökningsmetoder

En kopia har skapats av mobiltelefonen som undersökts genom en form av kopiering med särskild forensisk programvara. All undersökning har skett mot kopian.

lakttagelser och undersökningar

Kontakter

Kontakter som tagits fram tillsammans med utredaren redovisas nedan.

Name	Entries	Source	Deleted
K	**Phone-Mobile:** +46738933396	Phone	
Kanecco	**Phone-Mobile:** +46709949223	Phone	
Tyson	**Phone-Mobile:** +46737221522	Phone	

Anteckningar

Anteckningar som tagits fram tillsammans med utredaren redovisas nedan.

Body	Source	Created-Time
Haya alkhatib	Samsung Notes	2019-08-30 13:50 (UTC+2)

Användarkonton
Användarkonton som tagits fram tillsammans med utredaren redovisas nedan.

User name	Account Name	Entries	Source	Deleted
46704668199@s.whatsapp.net		Phone-Mobile: 46704668199	WhatsApp	Intact
rasmyelmasri1@gmail.com			Google Maps	Intact
rasmyelmasri1@gmail.com			Gmail	Intact
rasmyelmasri1@gmail.com			Google Drive	Intact
rasmyy	- DeNada -	User ID-key_user_id: 66a3a3dd-fc02-48c9-9195-6b284287ddb4 Email-: rasmy_habibii@hotmail.com	Snapchat	Intact
almasrielias	Elias Almasri		Instagram	Intact
	Elias Almasri	User ID-Facebook Id: 100032202402156 Email-Email: eliass2018@icloud.com	Facebook	Intact
elias.almasri.7	Elias Almasri	User ID-Facebook Id: 100032202402156 Email-Email: eliass2018@icloud.com	Facebook Messenger	Intact
	Rasmy Elmasri		Hangouts	Intact
rasmyelmasri1@gmail.com	Rasmy Elmasri		Google Photos	Intact

Användare
Användare som tagits fram tillsammans med utredaren redovisas nedan.

Name	Last logged in-Time	User Type	Source
Rasmy Elmasri	2019-10-10 12:27:06 (UTC+2)	Owner	Phone

Samtal
Samtal med telefonnummer 0704066338 under tiden 2 september 2019 redovisas nedan.

Parties	Time	Duration	Direction	Source
From: 0704066338	2019-09-02 06:37:32 (UTC+2)	00:00:00	Incoming	Phone
To: +46704066338	2019-09-02 08:59:50 (UTC+2)	00:00:09	Outgoing	Phone
From: 0704066338	2019-09-02 09:38:19 (UTC+2)	00:05:04	Incoming	Phone

Samtal
Samtal med telefonnummer 0700327966 under tiden 2 september 2019 redovisas nedan.

Parties	Time	Duration	Direction	Source
To: 0700327966 Alfons	2019-09-02 10:00:19 (UTC+2)	00:00:22	Outgoing	Phone
To: 0700327966 Alfons	2019-09-02 10:09:24 (UTC+2)	00:00:26	Outgoing	Phone
To: 0700327966 Alfons	2019-09-02 10:17:20 (UTC+2)	00:00:20	Outgoing	Phone

Samtal
Samtal med telefonnummer +46709949223 under tiden 2 september 2019 redovisas nedan.

Parties	Time	Duration	Direction	Source
To: +46709949223 Kanecco	2019-09-02 10:07:09 (UTC+2)	00:00:12	Outgoing	Phone
From: 0709949223 Kanecco	2019-09-02 10:10:17 (UTC+2)	00:00:16	Incoming	Phone

Samtal
Samtal med telefonnummer 0735460375 under tiden 2 september 2019 redovisas nedan.

Parties	Time	Duration	Direction	Source
To: 0735460375 Mamma	2019-09-02 10:07:52 (UTC+2)	00:00:18	Outgoing	Phone
From: 0735460375 Mamma	2019-09-02 10:12:50 (UTC+2)	00:00:09	Incoming	Phone

Samtal
Samtal med telefonnummer 0767164440 under tiden 2 september 2019 redovisas nedan.

Parties	Time	Duration	Direction	Source
From: 0767164440 Ahmed Naser	2019-09-02 12:05:48 (UTC+2)	00:01:07	Incoming	Phone

Samtal
Samtal med telefonnummer 0737189822 under tiden 2 september 2019 redovisas nedan.

Parties	Time	Duration	Direction	Source
From: 0737189822 Ronny Elhessi	2019-09-02 15:19:05 (UTC+2)	00:00:00	Incoming	Phone

SMS
SMS med telefonnummer +46737189822 under tiden 2 september 2019 redovisas nedan.

Party	Time	Direction	Status	Source	Message	Deleted
From: +46737189822 Ronny Elhessi	2019-09-02 15:19:29 (UTC+2)	Incoming	Unread	Phone	+46737189822 ringde kl 15:19 den 2 sep	

SMS
SMS med telefonnummer 0730508683 under tiden 2 september 2019 redovisas nedan.

Party	Time	Direction	Status	Source	Message	Deleted
To: 0730508683 Valentina	2019-09-02 11:30:30 (UTC+2)	Outgoing	Sent	Phone	God morgon sötis☺	

SMS
SMS med telefonnummer +46709949223 under tiden 2 september 2019 redovisas nedan.

Party	Time	Direction	Status	Source	Message	Deleted
To: +46709949223 Kanecco	2019-09-02 10:21:44 (UTC+2)	Outgoing	Sent	Phone	Kom ut	
From: +46709949223 Kanecco	2019-09-02 10:09:47 (UTC+2)	Incoming	Read	Phone	+46709949223 ringde kl 10:09 den 2 sep	

SMS
SMS med telefonnummer +46735460375 under tiden 2 september 2019 redovisas nedan.

Party	Time	Direction	Status	Source	Message	Deleted
From: +46735460375 Mamma	2019-09-02 10:10:01 (UTC+2)	Incoming	Read	Phone	+46735460375 ringde kl 10:10 den 2 sep	

SMS
SMS med telefonnummer +46704066338 under tiden 2 september 2019 redovisas nedan.

Party	Time	Direction	Status	Source	Message	Deleted
From: +46704066338	2019-09-02 06:38:25 (UTC+2)	Incoming	Read	Phone	Vad fuck snackar du om seriöst!	
From: +46704066338	2019-09-02 06:37:57 (UTC+2)	Incoming	Read	Phone	+46704066338 ringde kl 06:37 den 2 sep	
From: +46704066338	2019-09-02 05:20:28 (UTC+2)	Incoming	Read	Phone	Wtf	
From: +46704066338	2019-09-02 05:18:47 (UTC+2)	Incoming	Read	Phone	Vad nu	

Film
Filmer som tagits fram tillsammans med utredaren redovisas nedan.
Filmerna har lagts på dvd skiva och skickats till utredaren.
Filmen Snapchat-1387341163.mp4 anträffades i mobiltelefonen under sökvägen USERDATA (ExtX)/Root/media/0/Snapchat/Snapchat-1387341163.mp4. USERDATA (ExtX)/Root/media/0 är sökvägen till mobiltelefonens interna lagringsutrymme.

File Info		Additional file info		Thumbnail
Name:	04C2DF75DABDE42D0189A4E5804FE360.snap.1	**Size (bytes):**	1680767	
Path:	USERDATA (ExtX)/Root/data/com.snapchat.android/files/file_manager/snap/04C2DF75DABDE42D0189A4E5804FE360.snap.1	**Created:**	2019-09-02 14:58:14 (UTC+2)	
		Modified:	2019-09-02 14:58:15 (UTC+2)	
MD5:	8e237e0281fec34233dad92a7b1c5ae7	**Accessed:**	2019-09-02 14:58:14 (UTC+2)	
		Source file	USERDATA (ExtX)/Root/data/com.snapchat.android/files/file_manager/snap/04C2DF75DABDE42D0189A4E5804FE360.snap.1 : 0x0 (Size: 1680767 bytes)	

Name:	Snapchat-1387341163.mp4	**Size (bytes):**	7974674	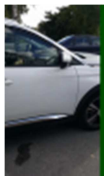
Path:	USERDATA (ExtX)/Root/media/0/Snapchat/Snapchat-1387341163.mp4	**Created:**	2019-09-02 14:20:02 (UTC+2)	
MD5:	8617b2a3a8b9c2cdaad9418f2fb75c8e	**Modified:**	2019-09-02 14:20:02 (UTC+2)	
		Accessed:	2019-09-02 14:20:02 (UTC+2)	
		Source file	USERDATA (ExtX)/Root/media/0/Snapchat/Snapchat-1387341163.mp4 : 0x0 (Size: 7974674 bytes)	

Region Mitt
Regionalt IT-brottscentrum Region Mitt
Box 3007
750 03 UPPSALA

Datum
2020-01-20

Diarienummer
K1093422-19
5202/34506-19

Protokoll över analys av mobiltelefon
2019-5000-BG110252-1 Mobiltelefon Apple Iphone

Inledande uppgifter

Undersökningen begärd av:	Kammaråklagare Thomas Forsberg
Anledning till undersökningen:	Eftersöka information gällande anmälan om försök till mord
Handläggare: Medundersökare:	It-forensiker Mikael Pettersson
Plats och tider för undersökningen:	Regionalt IT-brottscentrum vid polisen i Uppsala. Undersökningen påbörjades den 11 oktober 2019
Övrig information:	Anträffade i skåp 59 i arresten som Aiad har sina tillhörigheter i

Sammanfattning

När mobiltelefonen undersöktes i analysprogrammet så visar den att tiden är inställd på UTC -7 Los Angeles. Vid kontroll av detta i mobiltelefonen så ser man att tidszonen är inställd manuellt på Los Angeles men klockan som har fotats av från startskärmen visar att tiden är inställd på svensk sommartidtid (UTC+2). Tidsstämplarna som redovisas nedan i protokollet är enligt svensk tid (UTC+2).

Jag har tillsammans med utredaren tagit fram installerade applikationer, kontakter, sms, cookies, platser, sökningar samt webbhistorik. Jag har även med utredaren tagit fram chattkonversationer med telefonnummer 46737070703, telefonnummer 46700988311, telefonnummer 46765874130, telefonnummer 46763394444, telefonnummer 46728647991 samt med telefonnummer 46735069391.

Installerade applikationer, kontakter, sms, cookies, platser, sökningar, webbhistorik samt chattkonversationer med telefonnummer 46737070703, telefonnummer 46700988311, telefonnummer 46765874130, telefonnummer 46763394444, telefonnummer 46728647991 och med telefonnummer 46735069391 redovisas nedan i protokollet. Samtal som är ringda med applikationerna signal och snapchat finns i speglingen av mobiltelefonen men inte under tiden den 2 september 2019.

Beskrivning av material

Mobiltelefonen var av modell Apple Iphone 6s A1688.

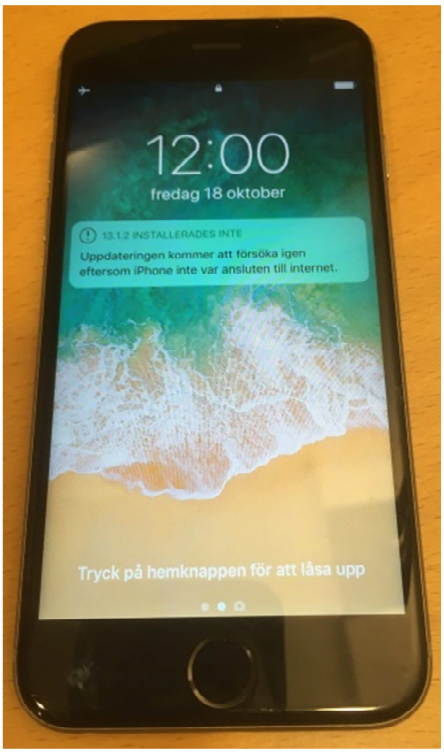

Telefon- och simkortsuppgifter

Telefonoperatör	Kortets id-nummer	IMEI-nummer
Comviq	89462048009024745516	355423072185841
Mobiltelefonnummer	Språk	
072-278 06 47	Svenska	

Undersökningsmetoder

En kopia har skapats av mobiltelefonen som undersökts genom en form av kopiering med särskild forensisk programvara. All undersökning har skett mot kopian.

Iakttagelser och undersökningar

Installerade Applikationer

Installerade applikationer som har tagits fram tillsammans med utredaren redovisas nedan.

Name	Version	Source
Wickr Me - Private Messenger	5003400300001	Phone
Signal - Privat meddelandetjänst	2.43.3.1	Phone
Snapchat	10.67.0.68	Phone

Kontakter

Kontakter som har tagits fram tillsammans med utredaren redovisas nedan.

Contact	Entries	Notes

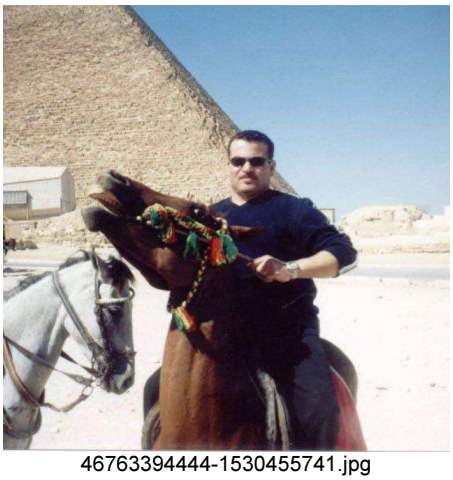 46763394444-1530455741.jpg **Source:** WhatsApp **Photos:** 46763394444-1530455741.jpg **Source file:** 24edae00ef2b4f60f970a82d91d9e4d84d449d9c_files_full.zip/private/var/mobile/Containers/Shared/AppGroup/DD8B727E-D94A-4A62-8DF0-3E3095B9D525/ContactsV2.sqlite-wal : 0x1868B2 (Table: ZWAADDRESSBOOKCONTACT, Size: 1829312 bytes) 24edae00ef2b4f60f970a82d91d9e4d84d449d9c_files_full.zip/private/var/mobile/Containers/Shared/AppGroup/DD8B727E-D94A-4A62-8DF0-3E3095B9D525/Media/Profile/46763394444-1530455741.jpg : 0x0 (Size: 45565 bytes)	**Phone:** 0763394444	About: Hallå. Vem är
Name: Albasha **Source:** WhatsApp **Photos:** 46735069391-1482523205.jpg **Source file:** 24edae00ef2b4f60f970a82d91d9e4d84d449d9c_files_full.zip/private/var/mobile/Containers/Shared/AppGroup/DD8B727E-D94A-4A62-8DF0-3E3095B9D525/ContactsV2.sqlite-wal : 0x186BFA (Table: ZWAADDRESSBOOKCONTACT, Size: 1829312 bytes) 24edae00ef2b4f60f970a82d91d9e4d84d449d9c_files_full.zip/private/var/mobile/Containers/Shared/AppGroup/DD8B727E-D94A-4A62-8DF0-3E3095B9D525/Media/Profile/46735069391-1482523205.jpg : 0x0 (Size: 55433 bytes)	**Phone:** 0735069391	About: Tillgänglig

SMS
SMS som har tagits fram tillsammans med utredaren redovisas nedan.

Party	Time	Direction	Status	Source	Message
From: +46728647991 Zid **To:** +46720258007	2019-09-02 16:00:51(UTC-7)	Incoming	Read	Phone	+46728647991 ringde kl 16:01 den 2 sep
From: +46728647991 Zid **To:** +46720258007	2019-09-02 19:00:41(UTC-7)	Incoming	Read	Phone	+46728647991 har försökt nå dig 2 gånger, senast kl 16:06 den 2 sep
From: +46764195805 **To:** +46720258007	2019-09-02 19:00:42(UTC-7)	Incoming	Read	Phone	+46764195805 har försökt nå dig 2 gånger, senast kl 16:55 den 2 sep
From: +46720258007 **To:** +46767164440	2019-09-02 20:05:09(UTC-7)	Outgoing	Sent	Phone	0790123128
From: +46769321007 **To:** +46761366657	2019-09-03 00:10:10(UTC-7)	Outgoing	Sent	Phone	مرحبا يا خال أنا انشاللة بكرة معادي
From: comviq. **To:** +46769321007	2019-09-03 23:51:46(UTC-7)	Incoming	Read	Phone	Hej och välkommen till Danmark! Här ringer, SMS:ar och MMS:ar du precis som hemma till hela EU/EES. Du kan även använda upp till 12 GB av din surf utan extra kostnad. Villkor för resten av världen finns på

					www.comviq.se/utland Ha en trevlig resa! Hälsningar Comviq
From: comviq.	2019-09-05 14:22:34(UTC-7)	Incoming	Read	Phone	Hej och välkommen till Danmark! Här ringer, SMS:ar och MMS:ar du precis som hemma till hela EU/EES. Du kan även använda upp till 12 GB av din surf utan extra kostnad. Villkor för resten av världen finns på www.comviq.se/utland Ha en trevlig resa! Hälsningar Comviq
To: booking	2019-09-05 18:33:47(UTC-7)	Outgoing	Unsent	Phone	Rasmi Almasri 19911125-blomdahlsväg 3 75649 Uppsala 0720015985 nsabygg70@gmail.com Aiad Adgheir 19931008-Augustsödermansväg 82 75648 Uppsala 0720015985 nsabygg70@gmail.com

Cookies
Cookies är en liten datafil som sparas på en dator som man besöker en hemsida ifrån, detta för att hemsidan nästa gång man besöker den ska kunna visas snabbare. Cookies som har tagits fram tillsammans med utredaren redovisas nedan.

Name	Value	Domain	Source	Accessed-Time
akacd_pr_14	1572642137~rv=60~id=e68aae1a83a77f0454c39c6975fdb97d	sv.hotels.com	Phone	2019-09-02 23:01:57(UTC-7)

guid	c45d7463-fc32-4dd8-a2f7-f946e6c0d2f4	.hotels.com	Phone	2019-09-02 23:01:57(UTC-7)
homepage_search_data	VXBwc2FsYSwgU3ZlcmlnZQ..%2F%2F+%2F%2F+%2F%2F1%2F%2Fd.M.yyyy%2F%2F1633612%2F%2F	.hotels.com	Phone	2019-09-02 23:01:57(UTC-7)

Chatt(Whatsapp)
Chattkonversationer med telefonnummer 46737070703 redovisas nedan.

Participants

46737070703@s.whatsapp.net
عياد

46709123128@s.whatsapp.net
Tito (owner)

System Message System Message

Messages to this chat and calls are now secured with end-to-end encryption. Tap for more info.

Platform: Mobile

2019-08-19 03:29:52(UTC-7)

Source Info:
24edae00ef2b4f60f970a82d91d9e4d84d449d9c_files_full.zip/private/var/mobile/Containers/Shared/AppGroup/DD8B727E-D94A-4A62-8DF0-3E3095B9D525/ChatStorage.sqlite : 0x82910 (Table: ZWAMESSAGE, Size: 1531904 bytes)

46709123128@s.whatsapp.net Tito

Attachments:

Size: 100988
File name: a75f3b4f-0ca7-41f4-8b2d-f5181515832c.jpg
Path: https://mmg-fna.whatsapp.net/d/f/AoIXzXp4oFmm0qGwSlnYv8NgCTEIDEM6GLlzxqlK60OC.enc
a75f3b4f-0ca7-41f4-8b2d-f5181515832c.jpg

Status: Sent
Platform: Mobile

2019-08-19 03:29:52(UTC-7)

Source Info:
24edae00ef2b4f60f970a82d91d9e4d84d449d9c_files_full.zip/private/var/mobile/Containers/Shared/AppGroup/DD8B727E-D94A-4A62-8DF0-3E3095B9D525/ChatStorage.sqlite : 0x8289C (Table: ZWAMESSAGE, ZWAMEDIAITEM, Size: 1531904 bytes)
24edae00ef2b4f60f970a82d91d9e4d84d449d9c_files_full.zip/private/var/mobile/Containers/Shared/AppGroup/DD8B727E-D94A-4A62-8DF0-3E3095B9D525/Library/Preferences/group.net.whatsapp.WhatsApp.shared.plist : 0x4B8 (Size: 8152 bytes)
24edae00ef2b4f60f970a82d91d9e4d84d449d9c_files_full.zip/private/var/mobile/Containers/Shared/AppGroup/DD8B727E-D94A-4A62-8DF0-3E3095B9D525/Message/Media/46737070703@s.whatsapp.net/a/7/a75f3b4f-0ca7-41f4-8b2d-f5181515832c.jpg : (Size: 100988 bytes)

a75f3b4f-0ca7-41f4-8b2d-f5181515832c.jpg

46709123128@s.whatsapp.net Tito

Attachments:

Size: 72991
File name: 2833c50c-d58e-4203-bbdb-50868603feca.jpg
Path: https://mmg-fna.whatsapp.net/d/f/ApbTI0-HFcwju0CSmHPEueyATxWioccOphsvxLN5Y_5L.enc
2833c50c-d58e-4203-bbdb-50868603feca.jpg

Status: Sent
Platform: Mobile

2019-08-19 03:35:12(UTC-7)

Source Info:
24edae00ef2b4f60f970a82d91d9e4d84d449d9c_files_full.zip/private/var/mobile/Containers/Shared/AppGroup/DD8B727E-D94A-4A62-8DF0-3E3095B9D525/ChatStorage.sqlite : 0x82823 (Table: ZWAMESSAGE, ZWAMEDIAITEM, Size: 1531904 bytes)
24edae00ef2b4f60f970a82d91d9e4d84d449d9c_files_full.zip/private/var/mobile/Containers/Shared/AppGroup/DD8B727E-D94A-4A62-8DF0-3E3095B9D525/Library/Preferences/group.net.whatsapp.WhatsApp.shared.plist : 0x4B8 (Size: 8152 bytes)
24edae00ef2b4f60f970a82d91d9e4d84d449d9c_files_full.zip/private/var/mobile/Containers/Shared/AppGroup/DD8B727E-D94A-4A62-8DF0-3E3095B9D525/Message/Media/46737070703@s.whatsapp.net/2/8/2833c50c-d58e-4203-bbdb-50868603feca.jpg : (Size: 72991 bytes)

2833c50c-d58e-4203-bbdb-50868603feca.jpg

Source Info:
24edae00ef2b4f60f970a82d91d9e4d84d449d9c_files_full.zip/private/var/mobile/Containers/Shared/AppGroup/DD8B727E-D94A-4A62-8DF0-3E3095B9D525/ChatStorage.sqlite :
0xFDD00 (Table: ZWAMESSAGE, Size: 1531904 bytes)

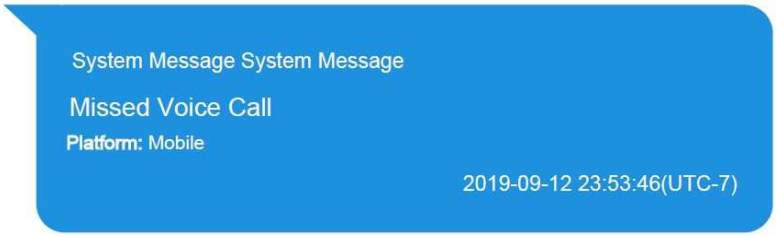

Source Info:
24edae00ef2b4f60f970a82d91d9e4d84d449d9c_files_full.zip/private/var/mobile/Containers/Shared/AppGroup/DD8B727E-D94A-4A62-8DF0-3E3095B9D525/ChatStorage.sqlite :
0x112070 (Table: ZWAMESSAGE, Size: 1531904 bytes)

Chatt(Whatsapp)
Chattkonversationer med telefonnummer 46700988311 redovisas nedan.
Ljudfilerna som finns i chattkonversationen har lagts på cd skiva och skickats till utredaren.

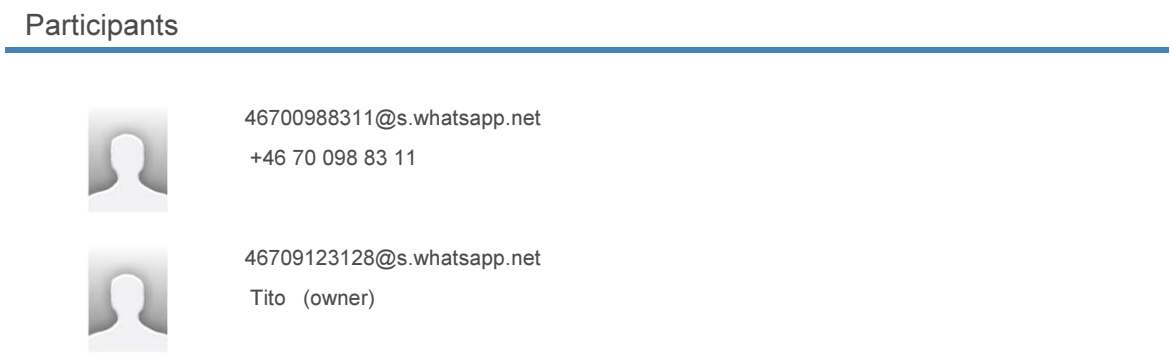

46709123128@s.whatsapp.net Tilo

Attachments:

Size: 2662

File name: adb05a30-e140-487a-8ac3-b4870c3dbbeb.thumb

adb05a30-e140-487a-8ac3-b4870c3dbbeb.thumb

(59.876144, 17.644163)

Status: Sent

Platform: Mobile

2019-09-02 14:06:18(UTC-7)

Source Info:
24edae00ef2b4f60f970a82d91d9e4d84d449d9c_files_full.zip/private/var/mobile/Containers/Shared/AppGroup/DD8B727E-D94A-4A62-8DF0-3E3095B9D525/ChatStorage.sqlite : 0xDDB0E (Table: ZWAMESSAGE, ZWAMEDIAITEM, Size: 1531904 bytes)
24edae00ef2b4f60f970a82d91d9e4d84d449d9c_files_full.zip/private/var/mobile/Containers/Shared/AppGroup/DD8B727E-D94A-4A62-8DF0-3E3095B9D525/Library/Preferences/group.net.whatsapp.WhatsApp.shared.plist : 0x4B8 (Size: 8152 bytes)
24edae00ef2b4f60f970a82d91d9e4d84d449d9c_files_full.zip/private/var/mobile/Containers/Shared/AppGroup/DD8B727E-D94A-4A62-8DF0-3E3095B9D525/Message/Media/46700988311@s.whatsapp.net/a/d/adb05a30-e140-487a-8ac3-b4870c3dbbeb.thumb : (Size: 2662 bytes)

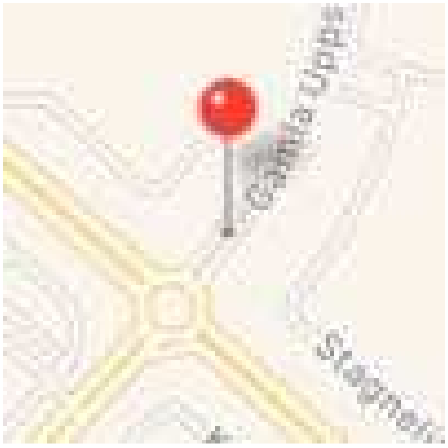

adb05a30-e140-487a-8ac3-b4870c3dbbeb.thumb

46700988311@s.whatsapp.net +46 70 098 83 11

Deleted by the sender

Platform: Mobile

2019-09-02 14:06:59(UTC-7)

Source Info:
24edae00ef2b4f60f970a82d91d9e4d84d449d9c_files_full.zip/private/var/mobile/Containers/Shared/AppGroup/DD8B727E-D94A-4A62-8DF0-3E3095B9D525/ChatStorage.sqlite : 0xDDA93 (Table: ZWAMESSAGE, ZWACHATSESSION, Size: 1531904 bytes)

46709123128@s.whatsapp.net Tilo

Attachments:

Size: 4319

File name: d789f850-b43a-40d3-bd3a-9993a91a502b.opus

Path:
https://mmg.whatsapp.net/d/f/Auqee0WDOLlgDrBRtXNmgnEUWatrF2y23AgsGEEA7r9h.enc

d789f850-b43a-40d3-bd3a-9993a91a502b.opus

Platform: Mobile

2019-09-02 14:06:59(UTC-7)

Source Info:
24edae00ef2b4f60f970a82d91d9e4d84d449d9c_files_full.zip/private/var/mobile/Containers/Shared/AppGroup/DD8B727E-D94A-4A62-8DF0-3E3095B9D525/ChatStorage.sqlite : 0xDDA1F (Table: ZWAMESSAGE, ZWAMEDIAITEM, Size: 1531904 bytes)
24edae00ef2b4f60f970a82d91d9e4d84d449d9c_files_full.zip/private/var/mobile/Containers/Shared/AppGroup/DD8B727E-D94A-4A62-8DF0-3E3095B9D525/Library/Preferences/group.net.whatsapp.WhatsApp.shared.plist : 0x4B8 (Size: 8152 bytes)
24edae00ef2b4f60f970a82d91d9e4d84d449d9c_files_full.zip/private/var/mobile/Containers/Shared/AppGroup/DD8B727E-D94A-4A62-8DF0-3E3095B9D525/Message/Media/46700988311@s.whatsapp.net/d/7/d789f850-b43a-40d3-bd3a-9993a91a502b.opus : (Size: 4319 bytes)

Chatt(Whatsapp)
Chattkonversationer med telefonnummer 46765874130 redovisas nedan.
Ljudfilerna som finns i chattkonversationen har lagts på cd skiva och skickats till utredaren.

Participants

46765874130@s.whatsapp.net
+46 76 587 41 30

46709123128@s.whatsapp.net
Tito (owner)

46765874130@s.whatsapp.net +46 76 587 41 30

Attachments:

Size: 5293

File name: 927e9b79-6dad-4ac5-9eda-1d97bc563452.opus

Path: https://mmg.whatsapp.net/d/f/Ahf9FVN4NYILjiEBWLVV_e3gbYLS4MrmZm1x_qIzTIUk.enc

927e9b79-6dad-4ac5-9eda-1d97bc563452.opus

Status: Read

Platform: Mobile

2019-09-02 14:31:44(UTC-7)

Source Info:
24edae00ef2b4f60f970a82d91d9e4d84d449d9c_files_full.zip/private/var/n
Shared/AppGroup/DD8B727E-D94A-4A62-8DF0-3E3095B9D525/ChatStc
0xDD839 (Table: ZWAMESSAGE, ZWACHATSESSION, ZWAMEDIAITE
bytes)
24edae00ef2b4f60f970a82d91d9e4d84d449d9c_files_full.zip/private/var/n
Shared/AppGroup/DD8B727E-D94A-4A62-8DF0-
3E3095B9D525/Message/Media/46765874130@s.whatsapp.net/9/2/927e
9eda-1d97bc563452.opus : (Size: 5293 bytes)

Chatt(Whatsapp)
Chattkonversationer med telefonnummer 46763394444 redovisas nedan.

Participants

46763394444@s.whatsapp.net

+46 76 339 44 44

46709123128@s.whatsapp.net

Tito (owner)

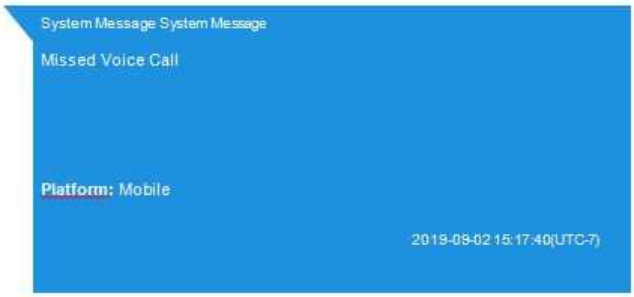

Source Info:
24edae00ef2b4f60f970a82d91d9e4d84d449d9c_files_full.zip/private/var/mobile/Containers/Shared/AppGroup/DD8B727E-D94A-4A62-8DF0-3E3095B9D525/ChatStorage.sqlite : 0xDD7B4 (Table: ZWAMESSAGE, Size: 1531904 bytes)

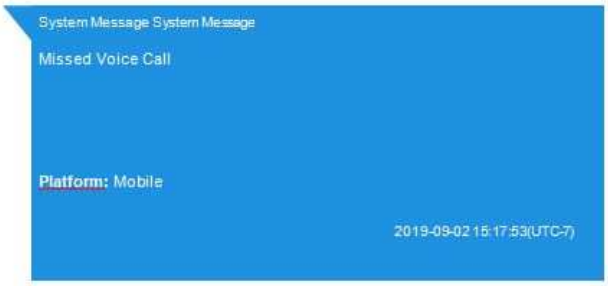

Source Info:
24edae00ef2b4f60f970a82d91d9e4d84d449d9c_files_full.zip/private/var/mobile/Containers/Shared/AppGroup/DD8B727E-D94A-4A62-8DF0-3E3095B9D525/ChatStorage.sqlite : 0xDD735 (Table: ZWAMESSAGE, Size: 1531904 bytes)

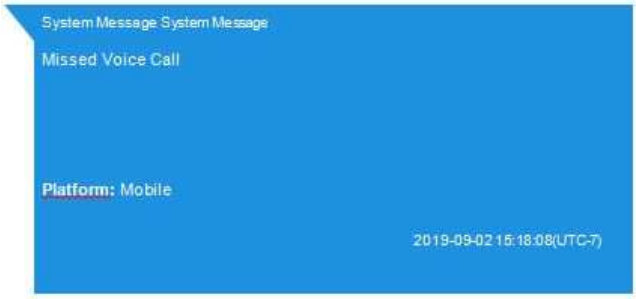

Source Info:
24edae00ef2b4f60f970a82d91d9e4d84d449d9c_files_full.zip/private/var/mobile/Containers/Shared/AppGroup/DD8B727E-D94A-4A62-8DF0-3E3095B9D525/ChatStorage.sqlite : 0xDD6B6 (Table: ZWAMESSAGE, Size: 1531904 bytes)

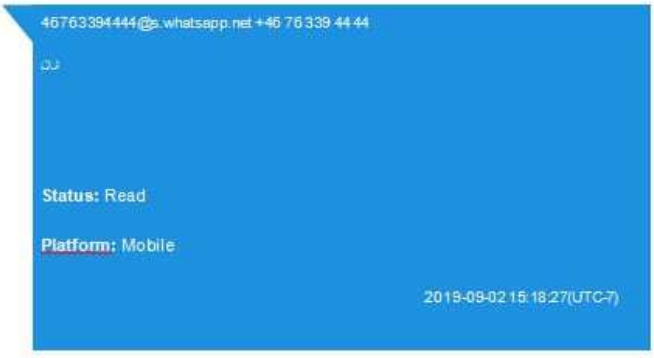

Source Info:
24edae00ef2b4f60f970a82d91d9e4d84d449d9c_files_full.zip/private/var/mobile/Containers/Shared/AppGroup/DD8B727E-D94A-4A62-8DF0-3E3095B9D525/ChatStorage.sqlite : 0xDD649 (Table: ZWAMESSAGE, ZWAGROUPMEMBER, ZWACHATSESSION, Size: 1531904 bytes)

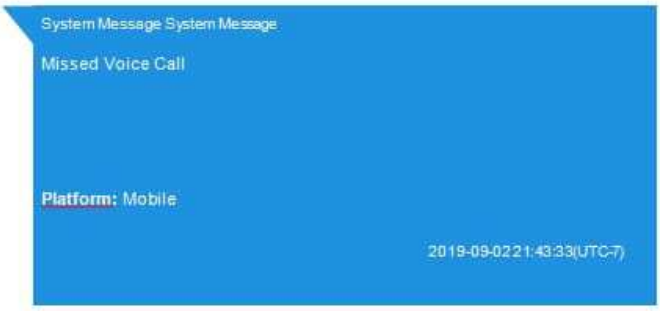

Source Info:
24edae00ef2b4f60f970a82d91d9e4d84d449d9c_files_full.zip/private/var/mobile/Containers/Shared/AppGroup/DD8B727E-D94A-4A62-8DF0-3E3095B9D525/ChatStorage.sqlite :
0xDD3BB (Table: ZWAMESSAGE, Size: 1531904 bytes)

Chatt(Whatsapp)
Chattkonversationer med telefonnummer 46728647991 redovisas nedan.

Participants

46728647991@s.whatsapp.net
Zid

46709123128@s.whatsapp.net
Tito (owner)

46728647991@s.whatsapp.net Zid

الووو

Status: Read

Platform: Mobile

2019-09-02 16:22:46(UTC-7)

Source Info:
24edae00ef2b4f60f970a82d91d9e4d84d449d9c_files_full.zip/private/var/mobile/Containers/Shared/AppGroup/DD8B727E-D94A-4A62-8DF0-3E3095B9D525/ChatStorage.sqlite : 0xDD548 (Table: ZWAMESSAGE, ZWAGROUPMEMBER, ZWACHATSESSION, Size: 1531904 bytes)

System Message System Message

Missed Voice Call

Platform: Mobile

2019-09-03 03:00:01(UTC-7)

Source Info:
24edae00ef2b4f60f970a82d91d9e4d84d449d9c_files_full.zip/private/var/mobile/Containers/Shared/AppGroup/DD8B727E-D94A-4A62-8DF0-3E3095B9D525/ChatStorage.sqlite : 0xEFE0F (Table: ZWAMESSAGE, Size: 1531904 bytes)

System Message System Message

Missed Voice Call

Platform: Mobile

2019-09-03 03:10:09(UTC-7)

Source Info:
24edae00ef2b4f60f970a82d91d9e4d84d449d9c_files_full.zip/private/var/mobile/Containers/Shared/AppGroup/DD8B727E-D94A-4A62-8DF0-3E3095B9D525/ChatStorage.sqlite :
0xEFD0F (Table: ZWAMESSAGE, Size: 1531904 bytes)

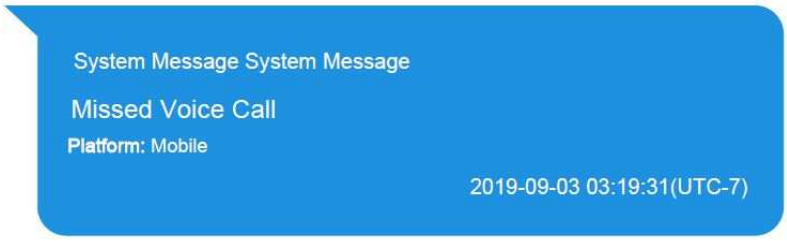

Source Info:
24edae00ef2b4f60f970a82d91d9e4d84d449d9c_files_full.zip/private/var/mobile/Containers/Shared/AppGroup/DD8B727E-D94A-4A62-8DF0-3E3095B9D525/ChatStorage.sqlite :
0xEFB09 (Table: ZWAMESSAGE, Size: 1531904 bytes)

Chatt(Whatsapp)
Chattkonversationer med telefonnummer 46735069391 redovisas nedan.

Participants

46735069391@s.whatsapp.net
Albasha

46709123128@s.whatsapp.net
Tito (owner)

Platser
Platser som har tagits fram tillsammans med utredaren redovisas nedan.

Name	Description	Time	Latitude	Longitude	Type
		2019-09-02 14:06:18 (UTC-7)	59.8761444091797	17.6441631317139	Whats App
3970ece8833aa9f4f193857cdc716991.MOV	com.apple.quicktime.location.ISO6709	2019-09-03 00:22:28 (UTC-7)	59.6506	17.93	Media Locations

Urban House	BSSID: 84:D4:7E:A2:46:91 SSID: Urban House	2019-09-06 02:15:27 (UTC-7)	55.6718578172	12.5627049189	Wireless Network
Urban House	BSSID: 84:D4:7E:A1:ED:81 SSID: Urban House	2019-09-06 02:16:35 (UTC-7)	55.6744929282	12.5617723359	Wireless Network
Urban House	BSSID: 84:D4:7E:A2:45:E1 SSID: Urban House	2019-09-06 02:17:46 (UTC-7)	55.6705789735	12.5621383596	Wireless Network
Urban House	BSSID: 84:D4:7E:A2:43:81 SSID: Urban House	2019-09-06 02:17:58 (UTC-7)	55.6711870913	12.5627424852	Wireless Network
Urban House	BSSID: 84:D4:7E:A2:44:C1 SSID: Urban House	2019-09-06 02:18:03 (UTC-7)	55.67315052	12.5610596447	Wireless Network

Urban House	BSSID: 84:D4:7E:A2:4B:E1 SSID: Urban House	2019-09-06 02:18:49 (UTC-7)	55.6721877045	12.5620739926	Wireless Network
Urban House	BSSID: 84:D4:7E:A2:59:21 SSID: Urban House	2019-09-06 02:18:58 (UTC-7)	55.6719573805	12.5620397061	Wireless Network
Urban House	BSSID: 84:D4:7E:A2:36:41 SSID: Urban House	2019-09-06 02:19:10 (UTC-7)	55.6723189381	12.5629548254	Wireless Network
Urban House	BSSID: 84:D4:7E:A2:4C:01 SSID: Urban House	2019-09-06 06:56:31 (UTC-7)	55.6709664248	12.5622207664	Wireless Network
Urban House	BSSID: 84:D4:7E:A2:44:51 SSID: Urban House	2019-09-06 07:19:04 (UTC-7)	55.671252385	12.5616510558	Wireless Network

Urban House	BSSID: 84:D4:7E:A2:43:91 SSID: Urban House	2019-09-06 11:40:46 (UTC-7)	55.6749133538	12.5621618128	Wireless Network
Urban House	BSSID: 84:D4:7E:A1:EF:61 SSID: Urban House	2019-09-06 11:43:10 (UTC-7)	55.6724731793	12.5622892833	Wireless Network
Urban House	BSSID: 84:D4:7E:A2:4D:E1 SSID: Urban House	2019-09-06 11:46:40 (UTC-7)	55.6736158685	12.5614073504	Wireless Network
Urban House	BSSID: 84:D4:7E:A2:44:D1 SSID: Urban House	2019-09-06 11:47:12 (UTC-7)	55.6729644829	12.5633379619	Wireless Network
SJ	BSSID: 00:0E:8E:67:0C:11 SSID: SJ	2019-09-07 17:41:19 (UTC-7)	59.33530783	18.04772172	Wireless Network

Arenahotellet	BSSID: 34:8F:27:3E:23:38 SSID: Arenahotellet	2019-09-09 01:49:06 (UTC-7)	59.8832621687	17.6601324686	Wireless Network
Arenahotellet	BSSID: 34:8F:27:3E:13:78 SSID: Arenahotellet	2019-09-09 01:50:28 (UTC-7)	59.8841048317	17.6597765563	Wireless Network
Arenahotellet	BSSID: 34:8F:27:3E:0C:98 SSID: Arenahotellet	2019-09-09 03:31:06 (UTC-7)	59.8846093527	17.6612484087	Wireless Network
Arenahotellet	BSSID: 34:8F:27:3E:13:D8 SSID: Arenahotellet	2019-09-09 03:57:43 (UTC-7)	59.8839956901	17.6601389962	Wireless Network

Sökningar
Sökningar som har tagits fram tillsammans med utredaren redovisas nedan.

Time	Source	Value

2019-09-02 22:40:59 (UTC-7)	Safari	uppsala nyheter

Webbhistorik
Webbhistorik som har tagits fram tillsammans med utredaren redovisas nedan.

Title	URL	Last Visited-Time	Source
Ant Wan - Lalo - YouTube	https://m.youtube.com/watch?v=m8H_-b00g4E	2019-09-02 14:45:06 (UTC-7)	Safari
Blak bak - YouTube	https://m.youtube.com/watch?v=m8H_-b00g4E	2019-09-02 14:45:06 (UTC-7)	Safari
Ant Wan - Lalo - YouTube	https://m.youtube.com/watch?v=m8H_-b00g4E	2019-09-02 14:44:03 (UTC-7)	Safari
24K - BARS 😈🔫(OFFICIAL MUSIKVIDEO) - YouTube	https://m.youtube.com/watch?v=r-hn9UTTWp8	2019-09-02 14:42:07 (UTC-7)	Safari
Dree Low x Adel - Santa Lucia [OFFICIELL VIDEO. SINGEL AV FLAWLESS] - YouTube	https://m.youtube.com/watch?v=bifXBEpexwo	2019-09-02 14:38:52 (UTC-7)	Safari

Region Mitt
Regionalt IT-brottscentrum Region Mitt
Box 3007
750 03 UPPSALA

Datum
2020-01-08

Diarienummer
K1093422-19
5202/34506-19

Protokoll över analys av mobiltelefon
2019-5000-BG121011-6 Silverfärgad iPhone, i genomskinligt skal

Inledande uppgifter

Undersökningen begärd av:	Kammaråklagare Thomas Forsberg
Anledning till undersökningen:	Eftersöka information gällande anmälan om försök till mord
Handläggare: Medundersökare:	It-forensiker Mikael Pettersson
Plats och tider för undersökningen:	Regionalt IT-brottscentrum vid polisen i Uppsala. Undersökningen påbörjades den 11 november 2019
Övrig information:	Anträffades på soffa i vardagsrum i direkt anslutning till misstänkt Hassan El-Chami

Sammanfattning

Jag har tillsammans med utredaren tagit fram kontakter, bilder samt trådlösa nätverk. Kontakter, bilder samt trådlösa nätverk redovisas nedan i protokollet.

Beskrivning av material

Mobiltelefonen var av modell Apple Iphone 6s A1688.
Klockan var inställd på svensk vintertid(UTC+1).
Inget simkort fanns i mobiltelefonen.

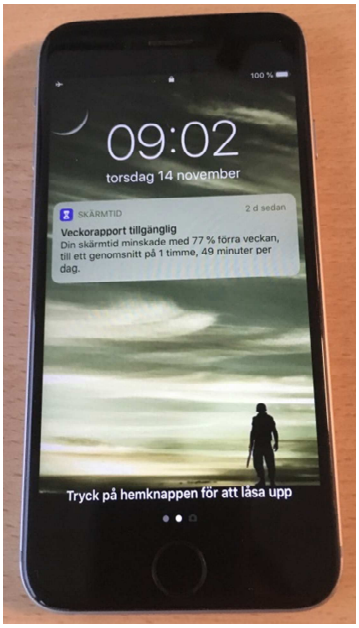

Telefon- och simkortsuppgifter

Telefonoperatör	Kortets id-nummer	IMEI-nummer
-	-	355430073977662
Mobiltelefonnummer	Språk	
-	Svenska	

Undersökningsmetoder

En kopia har skapats av mobiltelefonen som undersökts genom en form av kopiering med särskild forensisk programvara. All undersökning har skett mot kopian.

lakttagelser och undersökningar

Kontakter

Kontakter som har tagits fram tillsammans med utredaren redovisas nedan.

Name	Created-Time	Entries
Knogis	2019-06-29 05:51:41(UTC+2)	Phone-Mobile: +46 73-893 33 96

Bilder

Bilder som har tagits fram tillsammans med utredaren redovisas nedan.
Bilderna som heter ”5003.JPG” nedan är miniatyrbilder utav orginalbilden.

File Info		Additional file info		Thumbnail
Name:	5003.JPG	**Size (bytes):**	47818	
Path:	8eba0d9d7386f56e3dd120df6fdeb373d6a50c1c_files_partial-afu.zip/private/var/mobile/Media/PhotoData/Thumbnails/V2/DCIM/101APPLE/IMG_1811.JPG/5003.JPG	**Created:**	2019-09-09 19:01:32 (UTC+2)	
		Modified:	2019-09-09 19:01:32 (UTC+2)	
		Accessed:	2019-09-09 19:01:32 (UTC+2)	
MD5:	b5c00b52081c90013cdf39657983526f	**Source file**	8eba0d9d7386f56e3dd120df6fdeb373d6a50c1c_files_partial-afu.zip/private/var/mobile/Media/PhotoData/Thumbnails/V2/DCIM/101APPLE/IMG_1811.JPG/5003.JPG : 0x0 (Size: 47818 bytes)	

5003.JPG

Name:	5003.JPG	**Size (bytes):**	34937	
Path:	8eba0d9d7386f56e3dd120df6fdeb373d6a50c1c_files_partial-afu.zip/private/var/mobile/Media/PhotoData/Thumbnails/V2/DCIM/102APPLE/IMG_2144.JPG/5003.JPG	**Created:**	2019-10-04 21:04:23 (UTC+2)	
		Modified:	2019-10-04 21:04:23 (UTC+2)	
MD5:	5d25b823e9c993252e7bf0876133a773	**Accessed:**	2019-10-04 21:04:23 (UTC+2)	
		Source file	8eba0d9d7386f56e3dd120df6fdeb373d6a50c1c_files_partial-afu.zip/private/var/mobile/Media/PhotoData/Thumbnails/V2/DCIM/102APPLE/IMG_2144.JPG/5003.JPG : 0x0 (Size: 34937 bytes)	

5003.JPG

Name:	5003.JPG	**Size (bytes):**	30348		
Path:	8eba0d9d7386f56e3dd120df6fdeb373d6a50c1c_files_partial-afu.zip/private/var/mobile/Media/PhotoData/Thumbnails/V2/DCIM/102APPLE/IMG_2202.MP4/5003.JPG	**Created:**	2019-10-24 10:40:17 (UTC+2)		
		Modified:	2019-10-24 10:40:17 (UTC+2)		
		Accessed:	2019-10-24 10:40:17 (UTC+2)		
MD5:	0d40c855b6fdc852825a60c9ce76d5f0	**Source file**	8eba0d9d7386f56e3dd120df6fdeb373d6a50c1c_files_partial-afu.zip/private/var/mobile/Media/PhotoData/Thumbnails/V2/DCIM/102APPLE/IMG_2202.MP4/5003.JPG : 0x0 (Size: 30348 bytes)		
		Meta Data:			
		Pixel resolution:	256x456		
		Resolution:	72x72 (Unit: Inch)		

5003.JPG

Name:	5003.JPG	**Size (bytes):**	28117		
Path:	8eba0d9d7386f56e3dd120df6fdeb373d6a50c1c_files_partial-afu.zip/private/var/mobile/Media/PhotoData/Thumbnails/V2/DCIM/102APPLE/IMG_2204.MP4/5003.JPG	**Created:**	2019-10-24 10:46:08 (UTC+2)		
		Modified:	2019-10-24 10:46:08 (UTC+2)		
		Accessed:	2019-10-24 10:46:08 (UTC+2)		
MD5:	3ee6b02e798c001c2ee5acf0e973db3d	**Source file**	8eba0d9d7386f56e3dd120df6fdeb373d6a50c1c_files_partial-afu.zip/private/var/mobile/Media/PhotoData/Thumbnail		

	s/V2/DCIM/102APPLE/IMG_2204.MP4/5003.JPG : 0x0 (Size: 28117 bytes)	

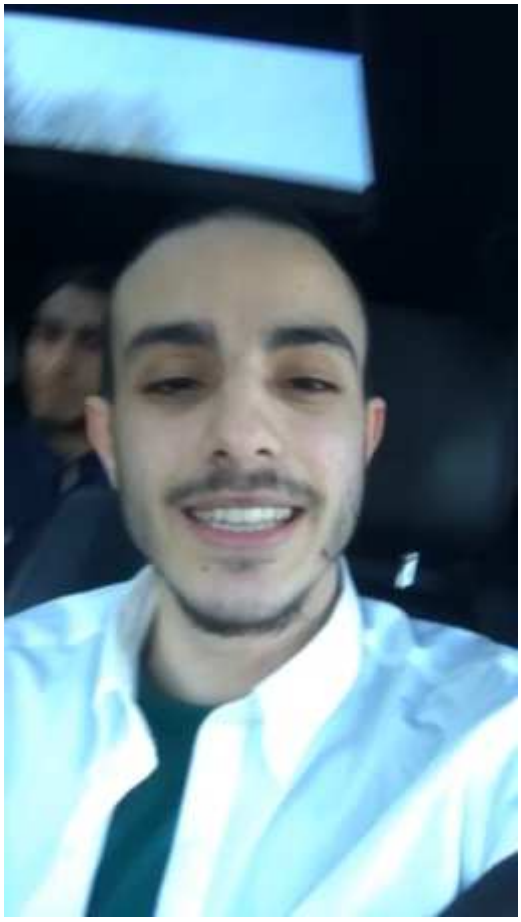

5003.JPG

Name:	5003.JPG	**Size (bytes):**	26887	
Path:	8eba0d9d7386f56e3dd120df6fdeb373d6a50c1c_files_partial-afu.zip/private/var/mobile/Media/PhotoData/Thumbnails/V2/DCIM/102APPLE/IMG_2210.MP4/5003.JPG	**Created:**	2019-11-01 16:41:30 (UTC+1)	
		Modified:	2019-11-01 16:41:30 (UTC+1)	
MD5:	f619e6d1d02b9bdc60fedde0e1cbcd21	**Accessed:**	2019-11-01 16:41:30 (UTC+1)	
		Source file	8eba0d9d7386f56e3dd120df6fdeb373d6a50c1c_files_partial-afu.zip/private/var/mobile/Media/PhotoData/Thumbnails/V2/DCIM/102APPLE/IMG_2210.MP4/5003.JPG : 0x0 (Size: 26887 bytes)	

	Meta Data: **Pixel resolution:** 256x456	

5003.JPG

Name:	5003.JPG	**Size (bytes):**	36308	
Path:	8eba0d9d7386f56e3dd120df6fdeb373d6a50c1c_files_partial-afu.zip/private/var/mobile/Media/PhotoData/Thumbnails/V2/DCIM/102APPLE/IMG_2233.JPG/5003.JPG	**Created:**	2019-10-26 04:57:17 (UTC+2)	
		Modified:	2019-10-26 04:57:17 (UTC+2)	
		Accessed:	2019-10-26 04:57:17 (UTC+2)	
MD5:	41dafeb69a8fff66ec26e99424a62437	**Source file**	8eba0d9d7386f56e3dd120df6fdeb373d6a50c1c_files_partial-afu.zip/private/var/mobile/Media/PhotoData/Thumbnails/V2/DCIM/102APPLE/IMG_2233.JPG/5003.JPG : 0x0 (Size: 36308 bytes)	

5003.JPG

Name:	5003.JPG	**Size (bytes):**	35861	
Path:	8eba0d9d7386f56e3dd120df6fdeb373d6a50c1c_files_partial-afu.zip/private/var/mobile/Media/PhotoData/Thumbnails/V2/DCIM/102APPLE/IMG_2246.JPG/5003.JPG	**Created:**	2019-10-29 01:28:06 (UTC+1)	
		Modified:	2019-10-29 01:28:06 (UTC+1)	
		Accessed:	2019-10-29 01:28:06 (UTC+1)	
MD5:	9cbf962a1daed2396c27f29be3107d3f	**Source file**	8eba0d9d7386f56e3dd120df6fdeb373d6a50c1c_files_partial-afu.zip/private/var/mobile/Media/PhotoData/Thumbnails/V2/DCIM/102APPLE/IMG_2246.JPG/5003.JPG : 0x0 (Size: 35861 bytes)	

5003.JPG

Name:	5003.JPG	**Size (bytes):**	41145	
Path:	8eba0d9d7386f56e3dd120df6fdeb373d6a50c1c_files_partial-afu.zip/private/var/mobile/Media/PhotoData/Thumbnails/V2/DCIM/102APPLE/IMG_2248.MP4/5003.JPG	**Created:**	2019-10-30 16:40:47 (UTC+1)		
		Modified:	2019-10-30 16:40:47 (UTC+1)		
		Accessed:	2019-10-30 16:40:47 (UTC+1)		
MD5:	79b69d8e1f8c8420fb44a1e54087c4ac	**Source file**	8eba0d9d7386f56e3dd120df6fdeb373d6a50c1c_files_partial-afu.zip/private/var/mobile/Media/PhotoData/Thumbnails/V2/DCIM/102APPLE/IMG_2248.MP4/5003.JPG : 0x0 (Size: 41145 bytes)		
		Meta Data:			
		Pixel resolution:	256x456		

5003.JPG

Name:	5003.JPG	**Size (bytes):**	29573	
Path:	8eba0d9d7386f56e3dd120df6fdeb373d6a50c1c_files_partial-afu.zip/private/var/mobile/Media/PhotoData/Thumbnails/V2/DCIM/102APPLE/IMG_2289.MP4/5003.JPG	**Created:**	2019-11-03 03:13:18 (UTC+1)		
		Modified:	2019-11-03 03:13:18 (UTC+1)		
		Accessed:	2019-11-03 03:13:18 (UTC+1)		
MD5:	e720be3ccb0c49f7c715acf18950e7bf	**Source file**	8eba0d9d7386f56e3dd120df6fdeb373d6a50c1c_files_partial-afu.zip/private/var/mobile/Media/PhotoData/Thumbnails/V2/DCIM/102APPLE/IMG_2289.MP4/5003.JPG : 0x0 (Size: 29573 bytes)		
		Meta Data:			
		Pixel resolution:	256x456		

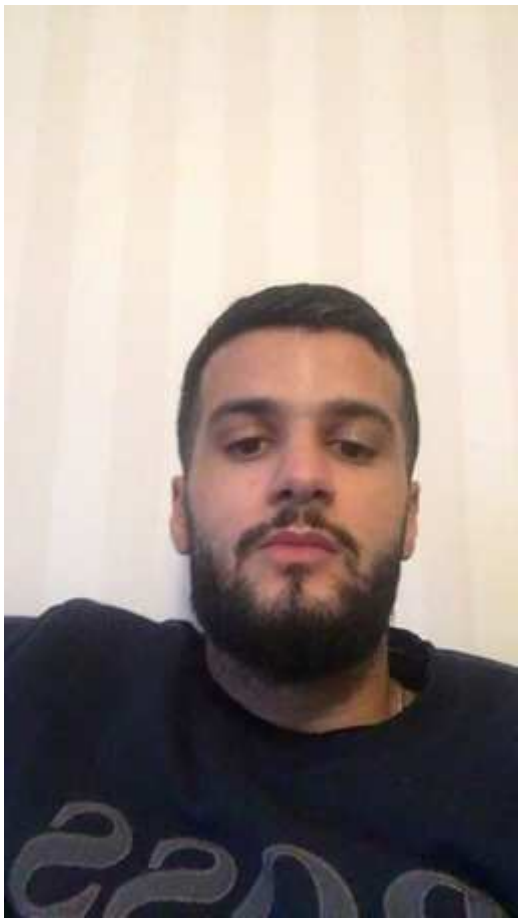

5003.JPG

Name:	5003.JPG	**Size (bytes):**	32935	
Path:	8eba0d9d7386f56e3dd120df6fdeb373d6a50c1c_files_partial-afu.zip/private/var/mobile/Media/PhotoData/Thumbnails/V2/DCIM/102APPLE/IMG_2290.MP4/5003.JPG	**Created:**	2019-11-03 03:13:18 (UTC+1)		
		Modified:	2019-11-03 03:13:18 (UTC+1)		
		Accessed:	2019-11-03 03:13:18 (UTC+1)		
MD5:	6b1b2332705748c682bbb6668f080c69	**Source file**	8eba0d9d7386f56e3dd120df6fdeb373d6a50c1c_files_partial-afu.zip/private/var/mobile/Media/PhotoData/Thumbnails/V2/DCIM/102APPLE/IMG_2290.MP4/5003.JPG : 0x0 (Size: 32935 bytes)		
		Meta Data:			
		Pixel resolution:	256x456		

5003.JPG

Trådlösa nätverk
Trådlösa nätverk som har tagits fram tillsammans med utredaren redovisas nedan.

BSSID	SSID	Latitude	Longitude	Last Connected-Time	Last Auto Connected-Time	Timestamp-Time
14:dd:a9:d2:4c:e5	Amandas-open-wifi	59.8509729264	17.6935750518	2019-09-03 11:50:11 (UTC+2)		
9c:97:26:4f:2c:e7	Almasri	59.81267204	17.6227909115	2019-06-13 13:45:55 (UTC+2)	2019-07-20 02:30:53 (UTC+2)	
	Hotelguest					2019-09-03 04:51:05 (UTC+2)
EC:22:80:35:8B:80	Hotelguest	59.8511998629	17.6936692235			2019-09-03 12:01:18 (UTC+2)
28:10:7B:E7:31:A0	Hotelguest	59.8507069406	17.693257939			2019-09-03 11:37:33 (UTC+2)
54:B8:0A:CE:C7:80	Hotelguest	59.8513826158	17.6943773882			2019-09-03 11:06:05 (UTC+2)
70:62:B8:3B:4B:00	Hotelguest	59.851326898	17.6957169024			2019-09-03 05:42:16 (UTC+2)
14:dd:a9:d2:4c:e5	Amandas-open-wifi	59.8509729264	17.6935750518			2019-09-03 11:50:11 (UTC+2)
44:1E:98:01:A9:98	scandic_easy					2019-09-02 14:12:57 (UTC+2)
	Arenahotellet					2019-09-02 11:24:21 (UTC+2)
34:8F:27:3E:23:3C	Arenahotellet					2019-09-02 12:13:42 (UTC+2)
D8:38:	Arenahote					2019-09-

FC:2B:0C:98	llet					02 12:13:38 (UTC+2)
34:8F:27:3E:14:78	Arenahotellet	59.8846113976	17.6596449996			2019-09-02 11:24:21 (UTC+2)

Region Mitt
Regionalt IT-brottscentrum Region Mitt
Box 3007
750 03 UPPSALA

Datum
2020-01-07

Diarienummer
K1093422-19
5202/34506-19

Protokoll över analys av mobiltelefon
2019-5000-BG121011-7 Vit Huawei, krossad front

Inledande uppgifter

Undersökningen begärd av:	Kammaråklagare Thomas Forsberg
Anledning till undersökningen:	Eftersöka information gällande anmälan om försök till mord
Handläggare: Medundersökare:	It-forensiker Mikael Pettersson
Plats och tider för undersökningen:	Regionalt IT-brottscentrum vid polisen i Uppsala. Undersökningen påbörjades den 11 november 2019
Övrig information:	Anträffades i sängen i sovrum i direkt anslutning till misstänkt Hama Sardar

Sammanfattning

När mobiltelefonen inkom till Regionalt IT-brottscentrum vid polisen i Uppsala var mobiltelefonens skärm spräckt på flertalet ställen. Jag har tillsammans med utredaren tagit fram kontakter, samtal, sms, bilder samt filmer. Kontakter, samtal, sms, bilder samt filmer redovisas nedan i protokollet.

Beskrivning av material

Mobiltelefonen var av modell Huawei Y6 ATU-L21med plats för dubbla simkort.
Klockan var inställd på svensk vintertid(UTC+1).
Inget simkort fanns i mobiltelefonen.

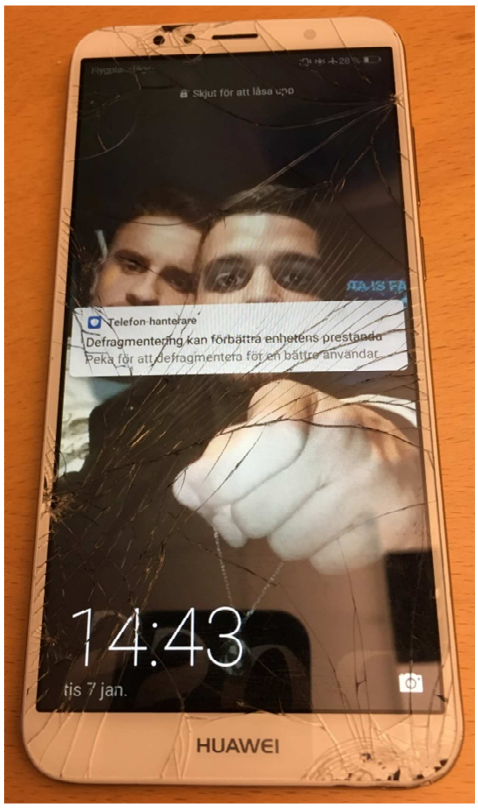

Telefon- och simkortsuppgifter

Telefonoperatör	Kortets id-nummer	IMEI-nummer
1. - 2. -	1. - 2. -	1. 866684044481269 2. 866684044481277
Mobiltelefonnummer	**Språk**	
1. - 2. -	Svenska	

Undersökningsmetoder

En kopia har skapats av mobiltelefonen som undersökts genom en form av kopiering med särskild forensisk programvara. All undersökning har skett mot kopian.

Iakttagelser och undersökningar

Kontakter

Kontakter som har tagits fram tillsammans med utredaren redovisas nedan.

Name	Entries	Source
Upp Esc	**Phone-General: 0720359830**	**Phone**
Upp Kan	**Phone-General: 0709949223**	**Phone**
Upp Kno	**Phone-General: 0738933396**	**Phone**
Upp Kno Pap	**Phone-General: +46735069391**	**Phone**
Upp Lib	**Phone-General: 0734157813**	**Phone**
Upp Mah	**Phone-General: +46735222864**	**Phone**
Upp Pap	**Phone-General: +46735859614**	**Phone**
Upp Ras	**Phone-General: 0704668199**	**Phone**
Upp Ros	**Phone-General: 0738930308**	**Phone**

Samtal

Samtal som har tagits fram tillsammans med utredaren redovisas nedan.

Parties	Time	Duration	Status	Source
To: 0709949223 Kan Upp	2019-09-02 10:39:14 (UTC+2)	00:00:22	Outgoing	Phone
To: 018290496	2019-09-02 13:27:08 (UTC+2)	00:01:04	Outgoing	Phone
To: 0709949223 Kan Upp	2019-09-02 13:40:40 (UTC+2)	00:00:25	Outgoing	Phone

To: 0709949223 Kan Upp	2019-09-02 13:52:05 (UTC+2)	00:00:30	Outgoing	Phone
To: 0709949223 Kan Upp	2019-09-02 13:57:37 (UTC+2)	00:00:01	Outgoing	Phone
To: 018290496	2019-09-02 14:10:33 (UTC+2)	00:01:00	Outgoing	Phone
To: 0737221522	2019-09-02 14:43:20 (UTC+2)	00:00:03	Outgoing	Phone
From: 0709949223 Kan Upp	2019-09-02 14:54:53 (UTC+2)	00:00:12	Incoming	Phone
To: 0709949223 Kan Upp	2019-09-02 14:57:23 (UTC+2)	00:00:15	Outgoing	Phone
From: 0709949223 Kan Upp	2019-09-02 15:00:00 (UTC+2)	00:00:47	Incoming	Phone
To: 0709949223 Kan Upp	2019-09-02 15:02:46 (UTC+2)	00:00:14	Outgoing	Phone
From: 0709949223 Kan Upp	2019-09-02 15:05:15 (UTC+2)	00:01:24	Incoming	Phone
To: 0709949223 Kan Upp	2019-09-02 15:12:28 (UTC+2)	00:00:32	Outgoing	Phone
From: 0709949223 Kan Upp	2019-09-02 15:13:12 (UTC+2)	00:10:48	Incoming	Phone
To: 0709949223 Kan Upp	2019-09-02 15:27:48 (UTC+2)	00:00:02	Outgoing	Phone
To: 018100000	2019-09-02 15:32:29 (UTC+2)	00:00:38	Outgoing	Phone

To: 0197651376	2019-09-02 15:33:33 (UTC+2)	00:00:22	Outgoing	Phone
To: 0197651376	2019-09-02 15:34:10 (UTC+2)	00:01:07	Outgoing	Phone
To: 018123456	2019-09-02 15:35:51 (UTC+2)	00:02:41	Outgoing	Phone
From: 0722551280	2019-09-02 15:41:40 (UTC+2)	00:00:18	Incoming	Phone
To: 0704668199 Ras Upp	2019-09-02 15:58:24 (UTC+2)	00:00:03	Outgoing	Phone
To: 0720258007	2019-09-02 16:55:39 (UTC+2)	00:00:02	Outgoing	Phone
To: 0720258007	2019-09-02 16:55:49 (UTC+2)	00:00:03	Outgoing	Phone
To: 0709949223 Kan Upp	2019-09-02 19:07:53 (UTC+2)	00:00:02	Outgoing	Phone
To: 0737221522	2019-09-02 20:50:03 (UTC+2)	00:00:07	Outgoing	Phone
To: 0720258007	2019-09-02 23:00:24 (UTC+2)	00:00:04	Outgoing	Phone
To: 0737221522	2019-09-03 09:20:08 (UTC+2)	00:00:19	Outgoing	Phone
To: 0707519923 Bötfälld Linda	2019-09-03 14:13:59 (UTC+2)	00:00:04	Outgoing	Phone
To: 0707519923 Bötfälld Linda	2019-09-03 14:55:00 (UTC+2)	00:00:03	Outgoing	Phone

To: 0707519923 Bötfälld Linda	2019-09-03 15:01:50 (UTC+2)	00:00:00	Outgoing	Phone
To: 0707519923 Bötfälld Linda	2019-09-03 15:02:16 (UTC+2)	00:00:03	Outgoing	Phone
To: +4618247706	2019-09-03 15:03:31 (UTC+2)	00:00:03	Outgoing	Phone
To: 0707424446	2019-09-03 15:14:19 (UTC+2)	00:01:28	Outgoing	Phone
From: 0707424446	2019-09-03 15:40:59 (UTC+2)	00:03:16	Incoming	Phone

SMS
SMS som har tagits fram tillsammans med utredaren redovisas nedan.

Party	Time	Status	Source	Message
To: +46769198699	2019-08-25 12:41:00 (UTC+2)	Sent	Phone	Daniar sitter så ja ska skicka pengar o köpa porr tidningar t honom
From: TaxiKurir	2019-09-02 15:40:51 (UTC+2)	Read	Phone	Taxibil 1280 är snart framme vid din upphämtningsadress. Hälsningar TAXI KURIR UPPSALA, Boka din nästa resa med våra app - Finns att ladda ned i App-Store eller GooglePlay butiken. Sök på TAXI CABONLINE!
To: 0707561126	2019-09-03 13:17:40 (UTC+2)	Unsent	Phone	Bror
To: 0707519923	2019-09-03 14:14:15 (UTC+2)	Sent	Phone	Ey
To: 0707519923	2019-09-03 14:14:35 (UTC+2)	Sent	Phone	Har du kompisar här i Uppsala
To: 0707519923	2019-09-03 14:14:44 (UTC+2)	Sent	Phone	Som ja kan hyra från o med idag
To: 0707519923	2019-09-03 14:14:53 (UTC+2)	Sent	Phone	De väldigt viktigt Linda
From: +46707519923	2019-09-03 14:15:38 (UTC+2)	Read	Phone	Nej känner ingen alls i Uppsala , vadå behöver du stanna
To: 0707519923	2019-09-03 14:16:07 (UTC+2)	Sent	Phone	Kolla ifall du kan hitta en
To: 0707519923	2019-09-03 14:16:14 (UTC+2)	Sent	Phone	Hyran spelar ingen roll
From: +46707519923	2019-09-03 14:16:38 (UTC+2)	Read	Phone	Ah ska fråga runt

To: 0707519923	2019-09-03 14:16:46 (UTC+2)	Sent	Phone	Inte i gottsunda eller stenhagen
To: 0707519923	2019-09-03 14:16:49 (UTC+2)	Sent	Phone	Stan helst
From: +46707519923	2019-09-03 14:18:44 (UTC+2)	Read	Phone	Sii, jag kollar
From: +46707519923	2019-09-03 14:56:24 (UTC+2)	Read	Phone	ringer snart
To: 0707519923	2019-09-03 14:57:09 (UTC+2)	Sent	Phone	Har du swish
From: +46707519923	2019-09-03 14:57:35 (UTC+2)	Read	Phone	Ja varför
To: 0707519923	2019-09-03 14:58:00 (UTC+2)	Sent	Phone	Swisha över pengar t ett konto t mig
To: 0707519923	2019-09-03 14:58:04 (UTC+2)	Sent	Phone	Kan du
From: +46707519923	2019-09-03 14:58:54 (UTC+2)	Read	Phone	Aha hur mkt t vem
To: 0707519923	2019-09-03 14:59:02 (UTC+2)	Sent	Phone	Hur mycket kan du
To: 0707519923	2019-09-03 14:59:45 (UTC+2)	Sent	Phone	Du får allt tillbaka i kontant när ja kommer hem igen vi måste använda kort
From: +46707519923	2019-09-03 15:00:36 (UTC+2)	Read	Phone	Ait okej vad behöver du pengar till
To: 0707519923	2019-09-03 15:00:50 (UTC+2)	Sent	Phone	Hyra bil
To: 0707519923	2019-09-03 15:00:55 (UTC+2)	Sent	Phone	I nåra dagar

To: 0707519923	2019-09-03 15:02:35 (UTC+2)	Sent	Phone	Swisha över nåra laxing
From: +46707519923	2019-09-03 15:04:03 (UTC+2)	Read	Phone	Jag jobbar de därför jag har stör ej på , kan inte prata. Jaha okej varför ska ni hyra en bil ens, åk tillbaka t Örebro ist. Vad kostar de ens att hyra bil
To: 0707519923	2019-09-03 15:04:23 (UTC+2)	Sent	Phone	Skicka över 2 tusen
To: 0707519923	2019-09-03 15:04:32 (UTC+2)	Sent	Phone	Vi har lite saker o göra här
To: 0707519923	2019-09-03 15:04:37 (UTC+2)	Sent	Phone	Vi behöver en ny bil
To: 0707519923	2019-09-03 15:04:45 (UTC+2)	Sent	Phone	Skicka ist för o säga emot
To: 0707519923	2019-09-03 15:04:48 (UTC+2)	Sent	Phone	Jalla
To: 0707519923	2019-09-03 15:06:06 (UTC+2)	Sent	Phone	Vi e i oq8 nu
To: 0707519923	2019-09-03 15:08:51 (UTC+2)	Sent	Phone	0707424446
To: 0707519923	2019-09-03 15:09:08 (UTC+2)	Sent	Phone	Skicka bild på att du har skickat det linda jalla de bråttom ja skojar inte
To: 0707519923	2019-09-03 15:11:41 (UTC+2)	Sent	Phone	Ey har du skickat eller
From: +46707519923	2019-09-03 15:16:42 (UTC+2)	Read	Phone	Alltså jag jobbar kan du andas plus någonting säger mig att du försöker blåsa mig fint
To: 0707519923	2019-09-03 15:18:35 (UTC+2)	Sent	Phone	Shiiiitttt

To: 0707519923	2019-09-03 15:18:45 (UTC+2)	Sent	Phone	Va tror du om mig walla kommer fakkin skicka bild på kvittot
To: 0707519923	2019-09-03 15:24:04 (UTC+2)	Sent	Phone	Löste det tack ändå
To: 0707519923	2019-09-03 15:55:41 (UTC+2)	Sent	Phone	Du tror ja lallar o försöker blåsa dig din fitt valp
From: +46707519923	2019-09-03 16:00:26 (UTC+2)	Read	Phone	Vårda ditt språk vad e de för ord ens
From: +46707519923	2019-09-03 16:00:28 (UTC+2)	Read	Phone	Jag tror ingenting
From: +46707519923	2019-09-03 16:01:02 (UTC+2)	Read	Phone	Jag har mina funderingar bara
From: +46707519923	2019-09-03 16:02:45 (UTC+2)	Read	Phone	Du har inga skyldigheter emot mig så blev bah skeptisk
To: +46707519923	2019-09-03 16:04:27 (UTC+2)	Sent	Phone	Du tror att ja e som alla andra killar du har träffat på
To: +46707519923	2019-09-03 16:07:48 (UTC+2)	Sent	Phone	Vi har kontanter men man måste fakkin betala med kort
To: +46707519923	2019-09-03 16:08:00 (UTC+2)	Sent	Phone	De därför ja fråga dig din valp du tror ja försöker blåsa dig
To: +46707519923	2019-09-03 17:12:30 (UTC+2)	Sent	Phone	Om ja kommer idag är lägenheten klar ja eller nej
From: +46707519923	2019-09-03 17:45:26 (UTC+2)	Read	Phone	Ey på dig själv surskalle. Under ditt utbrott pratade jag med hyresvärden och han ska dit imorgon, sen kommer han inte komma mer förrän den är uppsagd. Så jag kan ge dig nycklarna tidigast torsdag om du slutar ha humörsvängningar och kmr till öre då. Jag har lägenheten till den 30 September så ish en månad men under den tiden måste jag tömma den för

				den ska va tom den 30
From: +46707519923	2019-09-03 20:02:19 (UTC+2)	Read	Phone	Om du tänkte sluta vara sur idag kan jag informera om att jag hittat en på blocket som vill hyra ut sin lägenhet svart i Uppsala typ omgående.
To: +46707519923	2019-09-03 20:02:58 (UTC+2)	Sent	Phone	Okey vart i Uppsala
From: +46707519923	2019-09-03 20:06:05 (UTC+2)	Read	Phone	Norra Kvarngärdet ligger den på
To: +46707519923	2019-09-03 20:06:20 (UTC+2)	Sent	Phone	Kan vi ta den idag
To: +46707519923	2019-09-03 20:06:29 (UTC+2)	Sent	Phone	Dom får pengar idag
To: +46707519923	2019-09-03 20:06:31 (UTC+2)	Sent	Phone	På plats
From: +46707519923	2019-09-03 20:13:45 (UTC+2)	Read	Phone	Det kan ni säkert få, han skrev att han vill hyra ut den omgående iaf, men hyran är legit svinhög , antagligen för det är svart
To: +46707519923	2019-09-03 20:20:31 (UTC+2)	Sent	Phone	Va ligger hyran på
From: +46707519923	2019-09-03 20:21:39 (UTC+2)	Read	Phone	11,5. Det är en trea tho, 80 kvm ish. Går säkert att få ner priset något
To: +46707519923	2019-09-03 20:22:02 (UTC+2)	Sent	Phone	Lyssna

To: +46707519923	2019-09-03 20:22:23 (UTC+2)	Sent	Phone	Säg t honom att han får 11,5 idag om han låter oss hyran den nu direkt
From: +46707519923	2019-09-03 20:24:29 (UTC+2)	Read	Phone	Om du slutar va otrevlig kmr bli irriterad
To: +46707519923	2019-09-03 20:24:43 (UTC+2)	Sent	Phone	Håll inte på nu
From: +46707519923	2019-09-03 20:26:00 (UTC+2)	Read	Phone	Det är du som håller på.
To: +46707519923	2019-09-03 20:26:13 (UTC+2)	Sent	Phone	Ber om ursäket
To: +46707519923	2019-09-03 20:26:42 (UTC+2)	Sent	Phone	Så nu fixa lägenheten är du snäll
From: +46707519923	2019-09-03 20:31:42 (UTC+2)	Read	Phone	Ni måste ljuga sönder för att få lägenheten. Ni kommer aldrig få den om ni säger ni är kriminella utan arbete, du får låtsas att jag är din syster eller tjej och att du ska bo med mig. Jag har iallafall jobb och ett stabilt liv ish. För han frågade vem jag är, vad jag jobbar med, hur många som ska bo där, vilka som ska bo där, osv. Han vill veta att hyran betalas, osv.
From: +46707519923	2019-09-03 20:44:38 (UTC+2)	Read	Phone	Garanterat ingen har hört av sig, 11.500 för en lägenhet svart är ingenting en seriös familj skulle betala, men han tkr garanti det är shady att jag skriver 08.30 på en tisdagskväll & säger att han kan få nästan 12 lax i handen direkt. Så bestäm hur du vill göra , för jag vet shi vad jag ska svara honom just nu.
To: +46707519923	2019-09-03 20:44:46 (UTC+2)	Sent	Phone	Okey säg ja e din pojkvän och ja kommer med hyran nu
From: +46707519923	2019-09-03 20:53:48 (UTC+2)	Read	Phone	Snälla påminn mig om varför sitter jag och gör det här för din skull :) :) :)

To: +46707519923	2019-09-03 20:54:21 (UTC+2)	Sent	Phone	Tjänst
From: +46707519923	2019-09-03 20:55:28 (UTC+2)	Read	Phone	Du kan få ett tält av mig
To: +46707519923	2019-09-03 20:58:45 (UTC+2)	Sent	Phone	Håll inte på
From: +46707519923	2019-09-03 20:59:16 (UTC+2)	Read	Phone	Du e så gullig när du e sur
From: +46707519923	2019-09-03 21:12:14 (UTC+2)	Read	Phone	Haha alltså jag har precis fixat en lägenhet åt er men han tror jag ska bo där och vill träffas :) :) :) kolla snap

Bilder
Bilder som har tagits fram tillsammans med utredaren redovisas nedan.

File Info		Additional file info		Thumbnail
Name:	GF6DA7BUGEYTI7BRGU3TEOBQGY4TMNBTGU3XYU3OMFYGG2DBOQWTKNJRGYYDQOBXGZ6C42TQM56GS3LBM5SS62TQMVTXY3TVNRWA	**Size (bytes):**	268484	
Path:	Huawei_ATU-L21 Y6 2018.zip/sdcard/Pictures/.Gallery2/recycle/GF6DA7BUGEYTI7BRGU3TEOBQGY4TMNBTGU3XYU3OMFYGG2DBOQWTKNJRGYYDQOBXGZ6C42TQM56GS3LBM5SS62TQMVTXY3TVNRWA	**Modified:**	2019-08-31 14:54:58 (UTC+2)	
MD5:	5de7cfe377abe46f4bec4e63bc9379e3	**Source file**	Huawei_ATU-L21 Y6 2018.zip/sdcard/Pictures/.Gallery2/recycle/GF6DA7BUGEYTI7BRGU3TEOBQGY4TMNBTGU3XYU3OMFYGG2DBOQWTKNJRGYYDQOBXGZ6C42TQM56GS3LBM5SS62TQMVTXY3TVNRWA : 0x0 (Size: 268484 bytes)	
		Meta Data:		
		Pixel resolution:	1122x2208	
		Orientation:	Horizontal (normal)	

GF6DA7BUGEYTI7BRGU3TEOBQGY4TMNBTGU3XYU3OMFYGG2DBOQWTKNJRGYYDQOBXGZ6C42TQM56GS3LBM5SS62TQMVTXY3TVNRWA

Name:	GF6DA7BUGY2TQ7BRGU3TCMJYGA4TGNZRGY2HYU3OMFYGG2DBOQWTOOJQGA3TIMBRGZ6C42TQM56GS3LBM5SS62TQMVTXY3TVNRWA	**Size (bytes):**	248271	
Path:	Huawei_ATU-L21 Y6 2018.zip/sdcard/Pictures/.Gallery2/recycle/GF6DA7BUGY2TQ7BRGU3TCMJYGA4TGNZRGY2HYU3OMFYGG2DBOQWTOOJQGA3TIMBRGZ6C42TQM56GS3LBM5SS62TQMVTXY3TVNRWA	**Modified:**	2019-09-02 19:03:00 (UTC+2)	
MD5:	8361f1904da56da013830d68e880d96d	**Source file**	Huawei_ATU-L21 Y6 2018.zip/sdcard/Pictures/.Gallery2/recycle/GF6DA7BUGY2TQ7BRGU3TCMJYGA4TGNZRGY2HYU3OMFYGG2DBOQWTOOJQGA3TIMBRGZ6C42TQM56GS3LBM5SS62TQMVTXY3TVNRWA : 0x0 (Size: 248271 bytes)	

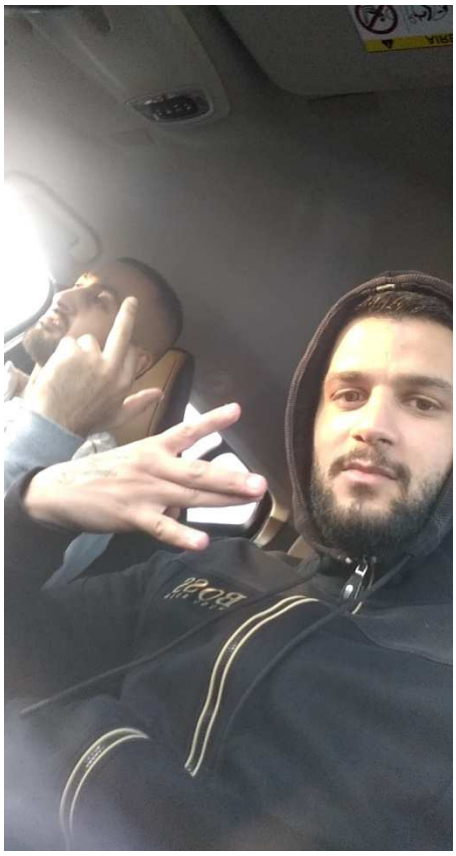

GF6DA7BUGY2TQ7BRGU3TCMJYGA4TGNZRGY2HYU3OMFYGG2DBOQWTOOJQGA3TIMBRGZ6C42TQM56GS3LBM5SS62TQMVTXY3TVNRWA

Name:	IMG_20190829_061345.jpg	**Size (bytes):**	155447	
Path:	Media/Internminne/Pictures/Screenshots/IMG_20190829_061345.jpg	**Created:**	2019-08-29 06:13:45	
MD5:	95ac0d118b5a389235c6d9233e1bcf7a	**Source file**	Media/Internminne/Pictures/Screenshots/IMG_20190829_061345.jpg : 0x0 (Size: 155447 bytes)	
		Meta Data:		
		Capture Time:	2019-08-29 06:13	
		Pixel resolution:	720x760	
		Orientation:	Horizontal (normal)	

IMG_20190829_061345.jpg

Name:	Screenshot_20190901-022430.jpg	**Size (bytes):**	319477	
Path:	Media/Internminne/Pictures/Screenshots/Screenshot_20190901-022430.jpg	**Created:**	2019-09-01 02:24:30	
MD5:	c8f4dc421c9d4c7f0a4a54673e546073	**Source file**	Media/Internminne/Pictures/Screenshots/Screenshot_20190901-022430.jpg : 0x0 (Size: 319477 bytes)	

Screenshot_20190901-022430.jpg

Name:	Snapchat-437979709.jpg	**Size (bytes):**	87194		
Path:	Media/Internminne/Snapchat/Snapchat-437979709.jpg	**Created:**	2019-10-01 18:01:54		
MD5:	2284e351e6ae8ac6fe32c6ef3f9be19d	**Source file**	Media/Internminne/Snapchat/Snapchat-437979709.jpg : 0x0 (Size: 87194 bytes)		
		Meta Data:			
		Pixel resolution:	750x1334		
		Orientation:	Horizontal (normal)		

Snapchat-437979709.jpg

Name:	Snapchat-923379992.jpg	**Size (bytes):**	75420	
Path:	Media/Internminne/Snapchat/Snapchat-923379992.jpg	**Created:**	2019-10-14 03:03:03	
MD5:	76bb19b194ddf5de39ba0520a1d60612	**Source file**	Media/Internminne/Snapchat/Snapchat-923379992.jpg : 0x0 (Size: 75420 bytes)	

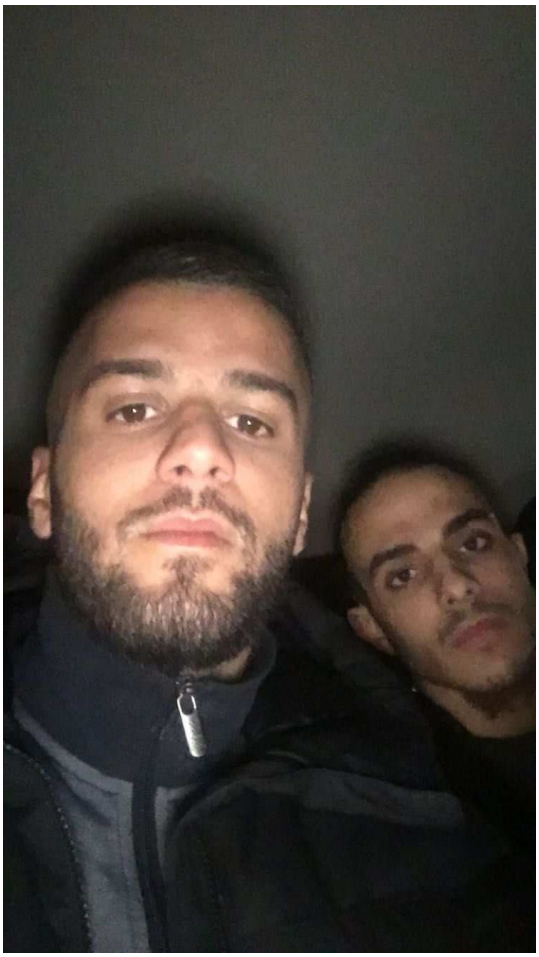

Snapchat-923379992.jpg

Filmer

Filmer som har tagits fram tillsammans med utredaren redovisas nedan.
Filmerna har lagts på dvd skiva och skickats till utredaren.

File Info		Additional file info		Thumbnail
Name:	GR6DA7BYGEYDQ7BRGU3TEOBQGY4TMNBVGI2HYU3OMFYGG2DBOQWTQMJYGY2DENZZGB6C43LQGR6HM2LEMVXS63LQGR6G45LMNQ	**Size (bytes):**	5994059	
		Modified:	2019-10-26 03:10(UTC+2)	
Path:	Huawei_ATU-L21 Y6 2018.zip/sdcard/Pictures/.Gallery2/recycle/GR6DA7BYGEYDQ7BRGU3TEOBQGY4TMNBVGI2HYU3OMFYGG2DBOQWTQMJYGY2DENZZGB6C43LQGR6HM2LEMVXS63LQGR6G45LMNQ	**Source file**	Huawei_ATU-L21 Y6 2018.zip/sdcard/Pictures/.Gallery2/recycle/GR6DA7BYGEYDQ7BRGU3TEOBQGY4TMNBVGI2HYU3OMFYGG2DBOQWTQMJYGY2DENZZGB6C43LQGR6HM2LEMVXS63LQGR6G45LMNQ : 0x0 (Size: 5994059 bytes)	
MD5:	5748fb48ea150a4f			

	16c1454e48b30775			
Name:	Snapchat-757758337.mp4	**Size (bytes):**	7019832	
Path:	Media/Internminne/Snapchat/Snapchat-757758337.mp4	**Created:**	2019-10-27 21:38	
MD5:	904362a5de5de0ff1f63446206a2753e	**Source file**	Media/Internminne/Snapchat/Snapchat-757758337.mp4 : 0x0 (Size: 7019832 bytes)	
Name:	Snapchat-784574982.mp4	**Size (bytes):**	3620312	
Path:	Media/Internminne/Snapchat/Snapchat-784574982.mp4	**Created:**	2019-10-27 21:38	
MD5:	bb21c42786db11024bad050784ef1740	**Source file**	Media/Internminne/Snapchat/Snapchat-784574982.mp4 : 0x0 (Size: 3620312 bytes)	

Polisen

PM

Signerad av

IMEI och simkortsuppgifter 2019-5000-BG121011-8

Signerad datum

Enhet
Polisregion Mitt, It-teknik 3 Rgn Mitt

Diarienr
5000-K1093422-19

Uppgiftslämnare	Datum	Tid
Pettersson, Mikael	2020-01-08	09:02

Beslag verkställt	Material för analys
Nej	Nej

Mottaget	Mottaget datum	Tid

Sätt på vilket uppgift lämnats

Upprättad av
Mikael Pettersson

Uppgiften avser

Uppgift

IMEI och simkortsuppgifter för 2019-5000-BG121011-8(Apple Iphone 4s)

IMEI: 013533005087122
Simkortsnummer: 89462048009035195784
Operatör: Comviq

Region Mitt
Regionalt IT-brottscentrum Region Mitt
Box 3007
750 03 UPPSALA

Datum
2019-12-23

Diarienummer
K1093422-19
5202/34506-19

Protokoll över analys av mobiltelefon

2019-5000-BG140329-1 iPhone, tagen från Adham-Adriano

Inledande uppgifter

Undersökningen begärd av:	Åklagare Thomas Forsberg
Anledning till undersökningen:	Anmälan om försök till mord. Söka information och kommunikation med koppling till ärendet
Handläggare:	Kommissarie Gabriel Ogden
Plats och tider för undersökningen:	Regionalt IT-brottscentrum vid polisen i Uppsala. Undersökningen påbörjades den 20 december 2019
Övrig information:	Handläggare har fått kopia av speglingen för egen analys och protokoll.

Beskrivning av material

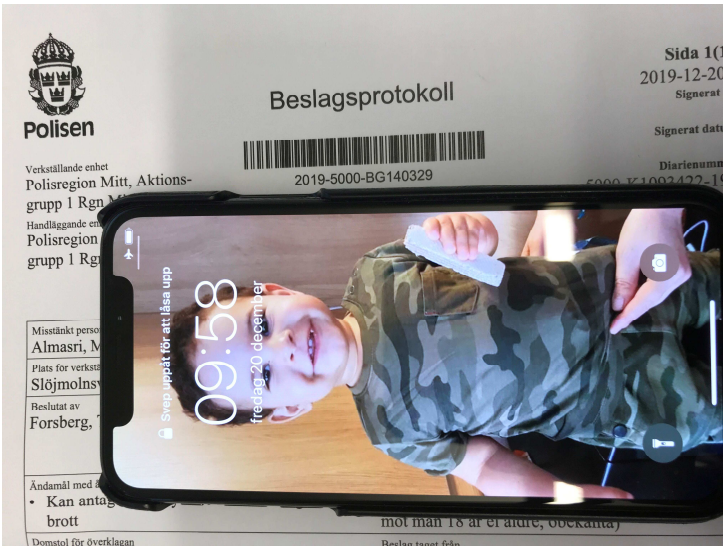

Telefonen är en iPhone Xs som var satt i flygplansläge vid undersökningen men systeminformationen i telefonen visar att den varit inställd på automatisk hämtning av nätverksdatum/tid i svensk tidszon.

Telefon- och simkortsuppgifter

Telefonoperatör	Kortets id-nummer	IMEI-nummer
Comviq	89462048011025822435	357215094007302
Mobiltelefonnummer	Pin-kod	Enhetens namn
076-9068281	-	Mahmoud-iPhone

Undersökningsmetoder

En kopia har skapats av det media som undersökts genom en form av kopiering med särskild forensisk programvara. All undersökning har skett mot kopian.

Materialförteckning

Gods

Materialmärkning	Beslagsnr	Beskrivning	Platsbeskrivning	Säkrat datum/tid
5202/34506-19/G065	2019-5000-BG140329-1	Svart iPhone, i svart skal. Xs.	Mobiltelefonen tagen av sonen Adham-Adriano i mammans närvaro	Henriksson, Tomas K

Gabriel Ogden
Kommissarie

Polisen

Region Mitt
Forensiska sektionen, Uppsala
Box 3007
750 03 UPPSALA

Datum
2019-12-02

Diarienummer
K1093422-19
5202/34506-19

Protokoll över skoavtrycksundersökning

Inledande uppgifter

Undersökningen begärd av:	Kammaråklagare Thomas Forsberg
Anledning till undersökningen:	Anmälan om försök till mord, Kungsgatan 66 H, Uppsala, den 2 september 2019. Jämförelse mellan beslagtagna skor och säkrade skoavtryck.
Undersökningsansvarig:	Kriminaltekniker Marit Lindahl
Medundersökare:	Kriminaltekniker Kjell Järnek
Plats och tider för undersökningen:	Forensiska sektionen Uppsala. Undersökningen påbörjades den 25 november 2019.
Övrig information:	Säkrade skoavtryck har granskats för att ge förslag på vilken skomodell som kan ha avsatt avtrycken. De granskade avtrycken S016-S019 visade mönsteröverensstämmelse med skor av märket Reebok, modell Classic Leather. Efter utförda husrannsakningar har två par skor av denna modell tagits i beslag.

Beskrivning av material

G055: Ett par skor beslagtagna den 5 november 2019 på Varbergsgatan 137 i Örebro, anträffade på hallmatta innanför ytterdörren.

G058: Ett par skor beslagtagna 5 november 2019 på Örnsköldsgatan 23 i Örebro, lgh 1202. Anträffade i garderob i hallen.

S016-S019: Skoavtryck säkrade den 6 september på motorhuven till pb CZH575.
S059, S062: Avtryck, ev. från sko. Säkrade den 25 oktober på list, anträffad i pb JFK537
S080-S082: Avtryck, ev. från sko. Säkrade den 14 november på dörrar till pb CZH575.

Undersökningar och resultat

Skorna G055 och G058 är vita av märket Reebok, modell Classic leather i storlek 44,5. Båda skorna har en förslitning med nernötta mönsterdelar i klackarnas yttre sidor. Skorna G058 är mera slitna än skorna G055. Trots att skorna är av samma storlek iakttogs en liten skillnad i sulstorleken, ca 2-3 mm på sulans längd där skon G055 var den större skon. Skillnaden kan förklaras av att sulorna kan vara tillverkade i olika gjutformar. Ingen av skorna hade några tydliga skador i sulorna.

Bild 1. *Sko G055.*

Bild 2*. Sko G058.*

Bild 3*. Skorna G055*

Bild 4*. Skorna G058.*

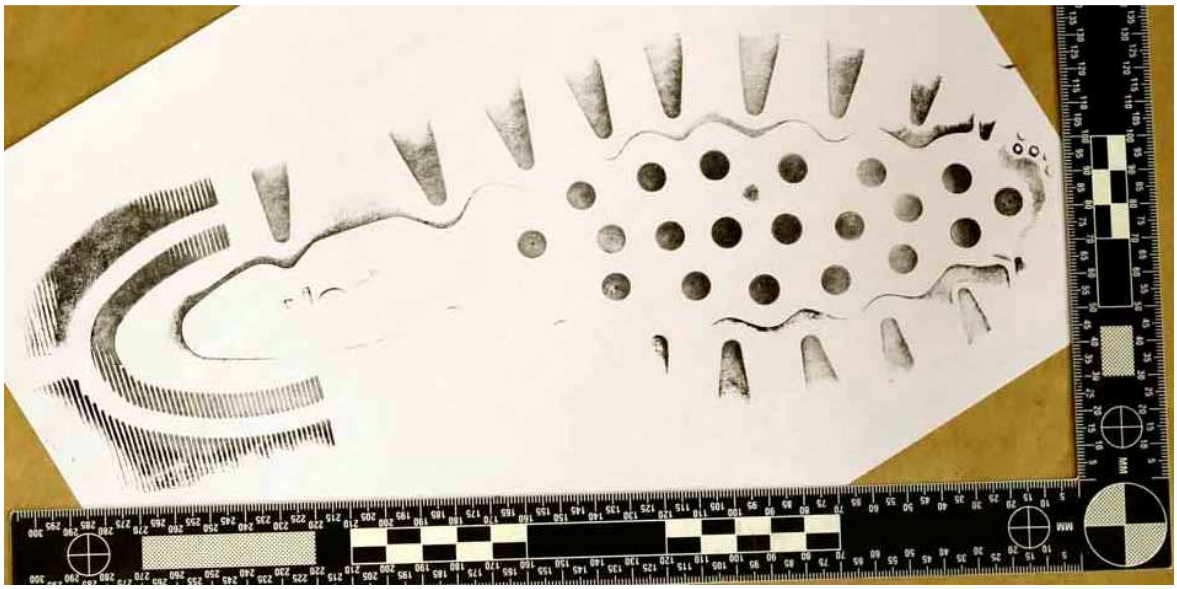

***Bild 5**. Jämförelseavtryck avsatt med vänstra skon G055*

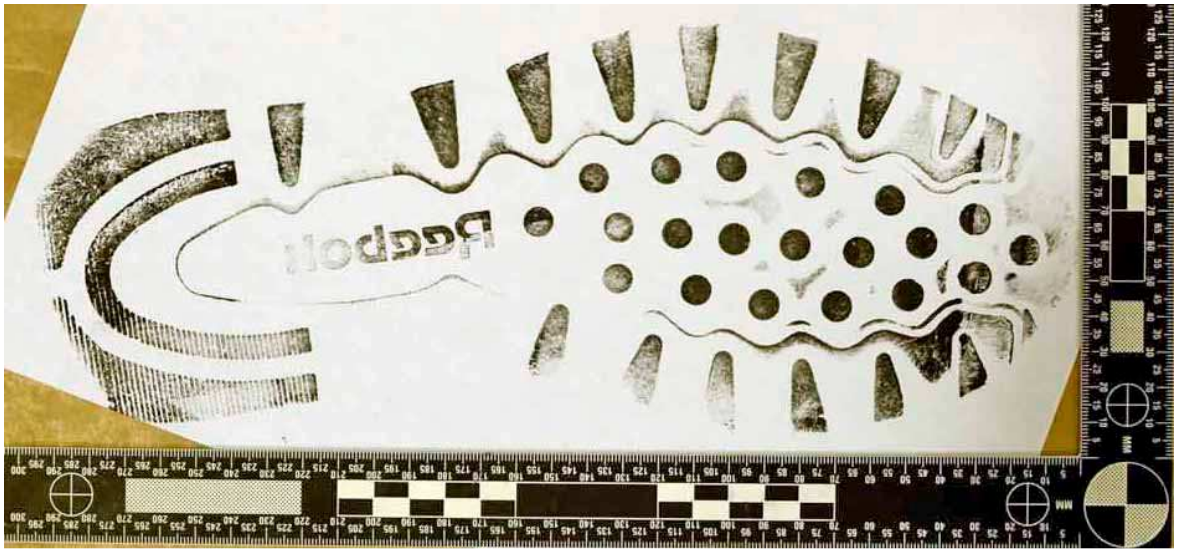

***Bild 6**. Jämförelseavtryck avsatt med vänstra skon G058*

Skoavtrycken S016-S019 var avsatta med mönster som visade överensstämmande likheter med sulmönstret på skorna G055 och G058. Avtrycket S016 bedömdes innehålla mest information och har använts för fullständig jämförande undersökning. Övriga avtryck, S059, S062, S080-S082 överensstämmer inte med skornas sulmönster.

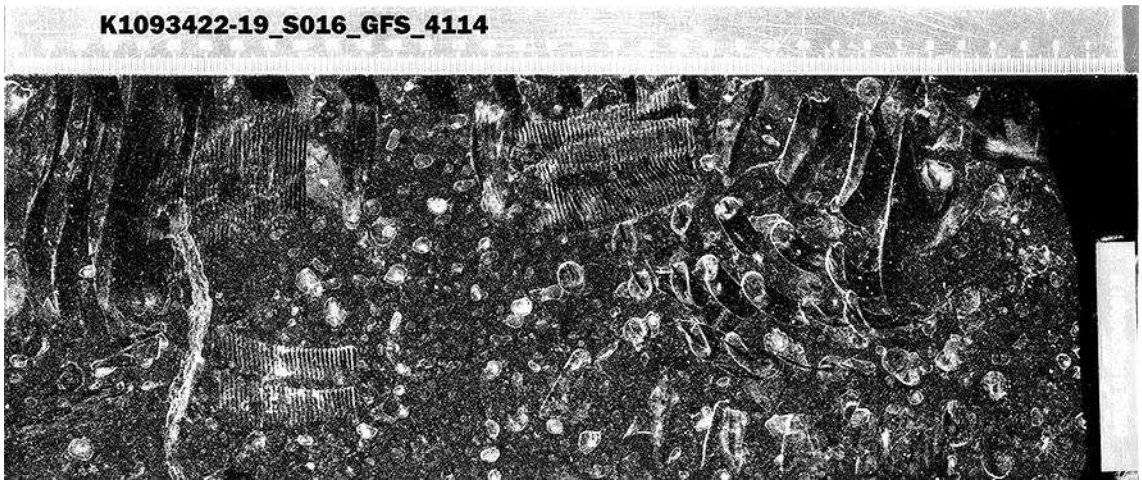

Bild 7. *Skoavtryck S016,märkt "På höger sida motorhuven, närmast vindrutan"*

S016: Minst två skoavtryck med samma sulmönster avsatta delvis i varandra. I det ena avtrycket avtecknas större delen av sulan. Avtrycken är delvis avsatta i rörelse/glidning och är påverkade av störningar från underlaget.

Det större avtrycket överensstämmer beträffande sulmönstret med den vänstra av skorna G055 och G058. Slitagebilden i avtrycket överensstämmer bättre med skon G055. I avtrycket avtecknas mönsterdelar som motsvaras av mönsterdelar i sulmönstret på skon G055. Motsvarande mönsterdelar i skon G058 är helt nerslitna och tecknar inte i jämförelseavtrycket. Vid storleksjämförelse visar skon G055 överensstämmelse med avtrycket medan skon G058 är något mindre, avviker ca 2-3 mm på längden.

Resultatvärdering

Vid resultatvärderingen bedöms hur sannolikt det är att få de aktuella resultaten om huvudhypotesen är sann jämfört med om alternativhypotesen är sann. *Se bifogad utlåtandeskala.*

Huvudhypotes: Den undersökta skon har avsatt skoavtrycket.
Alternativhypotes: En annan sko har avsatt skoavtrycket.

G055:
Det är förväntat att ett skoavtryck avsatt med den vänstra skon G055 kan se ut som skoavtrycket S016. Andelen andra (relevanta) skor som kan avsätta ett likadant avtryck som överensstämmer beträffande sulmönster, sulstorlek och förslitning bedöms som låg.

G058:
Ett skoavtryck avsatt med den vänstra skon G058 skulle kunna se ut som avtrycket S016. Avvikelsen beträffande storlek talar dock i någon mån för att avtrycket avsatts med en annan sko med likadant sulmönster, möjligen tillverkad i en annan gjutform. Vad gäller avvikelsen beträffande förslitning skulle den eventuellt kunna förklaras av att det gått nästan 2 månader mellan brottsdatum och datum för beslag av skon. Andelen andra (relevanta) skor som kan avsätta ett avtryck med detta sulmönster, sulstorlek och förslitning bedöms som låg.

Slutsats

Resultaten talar för att skoavtrycket S016 avsatts med den vänstra skon G055
(Grad +2)

Resultaten talar i någon mån för att skoavtrycket S016 avsatts med den vänstra skon G058
(Grad +1)

Avtrycken S059, S062, S080-S082 har inte avsatts med någon av skorna G055 eller G058.

Undersökningsmetoder

Högupplösta fotografier av avtrycket i skala 1:1 har jämförts med skornas sulor och jämförelseavtryck avsatta med sulorna. Undersökningen har utförts vid ljusbord och med hjälp av förstoringsutrustning.

Materialförteckning

Gods

Material-märkning	Beslagsnr	Beskrivning	Platsbeskrivning	Tillvarataget av
5202/34506-19/G055	2019-5000-BG121011-2	Skor, Vita Reebook. (El Chami Haddad, Hassan, 971030-2937)	Anträffades på hallmatta innanför ytterdörren.Varbergagatan 137, Örebro.	Starck Joakim, Paulsson, Rikard, Thorsén, Malin, Håkansson, Markus, Löfström, Tobias, Briner, Natan
5202/34506-19/G058	2019-5000-BG121476-1	Skor, Vita Reebook.	Anträffades i garderoben i hallen, Örnsköldsgatan 23, Örebro.	Andreas Nilsson, Magnus Hellgren.

Spår

Material-märkning	Beskrivning	Platsbeskrivning	Säkrat av
5202/34506-19/S016	Skoavtryck	På höger sida motorhuven, närmast vindrutan	Jennie Österman
5202/34506-19/S017	Skoavtryck	På höger sida motorhuven, front	Jennie Österman
5202/34506-19/S018	Skoavtryck	På höger sida motorhuven	Jennie Österman
5202/34506-19/S019	Skoavtryck	På höger sida motorhuven	Jennie Österman
5202/34506-19/S059	Avtryck (del av skosula?)	På utsidan av plastlist G011	Jennie Österman

Material-märkning	Beskrivning	Platsbeskrivning	Säkrat av
5202/34506-19/S062	Avtryck (del av skosula?)	På utsida plastlist G011	Jennie Österman
5202/34506-19/S080	Skospår gelatin	Höger bakdörrs nedre del pb CZH575	Elena Jensén
5202/34506-19/S081	Skospår gelatin	Höger framdörr/bakdörrs nedre del pb CZH575	Elena Jensén
5202/34506-19/S082	Skospår gelatin	Höger framdörr/bakdörrs övre del pb CZH575	Elena Jensén

Marit Lindahl
Kriminaltekniker/ Forensiker

Utlåtandeskala

Skalan är utarbetad för NFC:s resultatvärdering. Vid resultatvärdering bedöms storleken hos *resultatvärdet*, det vill säga hur mycket resultaten av undersökningen talar för eller emot huvudhypotesen. Storleksordningen hos resultatvärdet avgör skalsteget. Nedan visas skalstegen med tillhörande intervall av resultatvärden (V). Om en av hypoteserna kan uteslutas används inte skalstegen och slutsatsen blir då ett fastställande av faktum. Se även www.nfc.polisen.se.

Skalsteg	Verbalt uttryck	Förklaring	Resultatvärde (V)
Grad +4	Resultaten talar extremt starkt för att ...	Det bedöms vara minst 1 000 000 gånger mer sannolikt att få dessa result om huvudhypotesen är sann än om den alternativa hypotesen är sann.	$1\,000\,000 \leq V$
Grad +3	Resultaten talar starkt för att ...	Det bedöms vara minst 6000 gånger me sannolikt att få dessa resultat om huvudhypotesen är sann än om den alternativa hypotesen är sann.	$6\,000 \leq V < 1\,000\,000$
Grad +2	Resultaten talar för att ...	Det bedöms vara minst 100 gånger mer sannolikt att få dessa resultat om huvudhypotesen är sann än om den alternativa hypotesen är sann.	$100 \leq V < 6\,000$
Grad +1	Resultaten talar i någon mån för att ...	Det bedöms vara minst 6 gånger mer sannolikt att få dessa resultat om huvudhypotesen är sann än om den alternativa hypotesen är sann.	$6 \leq V < 100$
Grad 0	Resultaten talar varken för eller emot att ...	Det bedöms vara ungefär lika sannolikt att få de erhållna resultaten om huvudhypotesen är sann som om den alternativa hypotesen är sann.	$\frac{1}{6} < V < 6$
Grad -1	Resultaten talar i någon mån för att ... inte ...	Det bedöms vara minst 6 gånger mer sannolikt att få dessa resultat om den alternativa hypotesen är sann än om huvudhypotesen är sann.	$\frac{1}{100} < V \leq \frac{1}{6}$
Grad -2	Resultaten talar för att ... inte ...	Det bedöms vara minst 100 gånger mer sannolikt att få dessa resultat om den alternativa hypotesen är sann än om huvudhypotesen är sann.	$\frac{1}{6\,000} < V \leq \frac{1}{100}$
Grad -3	Resultaten talar starkt för att ... inte ...	Det bedöms vara minst 6000 gånger me sannolikt att få dessa resultat om den alternativa hypotesen är sann än om huvudhypotesen är sann.	$\frac{1}{1\,000\,000} < V \leq \frac{1}{6\,000}$
Grad -4	Resultaten talar extremt starkt för att ... inte ...	Det bedöms vara minst 1 000 000 gånger mer sannolikt att få dessa result om den alternativa hypotesen är sann ä om huvudhypotesen är sann.	$V \leq \frac{1}{1\,000\,000}$

Region Mitt
Forensiska sektionen, Uppsala
Box 3007
750 03 UPPSALA

Datum
2019-12-11

Diarienummer
K1093422-19
5202/34506-19

Protokoll över skoavtrycksundersökning

Inledande uppgifter

Undersökningen begärd av:	Kammaråklagare Thomas Forsberg
Anledning till undersökningen:	Anmälan om försök till mord. Jämförelse mellan beslagtagna skor och säkrade skoavtryck
Undersökningsansvarig:	Kriminaltekniker Marit Lindahl
Plats och tider för undersökningen:	Forensiska sektionen Uppsala. Undersökningen påbörjades den 11 december 2019.

Beskrivning av material

G062-G063:Två par skor beslagtagna 2 december 2019 från häktet i Gävle. Skorna är anträffade i häktesskåp tillhörande Mohammed Almasri (G062) och Rasmi Almasri (G063).

Skorna har inkommit till Forensiska sektionen med begäran om jämföresle med de skoavtryck som säkrats i ärendet, se under rubriken ”Spår”.

Undersökningar och resultat

Båda skornas sulmönster har jämförts med de säkrade skoavtrycken men inga överensstämmande likheter har iakttagits.

Slutsats

Inget av skoavtrycken S016-S019, S059, S062, S081 eller S082 har avsatts med någon av skorna G062 eller G063.

Materialförteckning

Gods

Material-märkning	Beslagsnr	Beskrivning	Platsbeskrivning	Tillvarataget av
5202/34506-19/G062	2019-5000-BG133313-1	Ett par marinblå skor, Hugo Boss stl. 44	Anträffade i Mohammed Almasris skåp på häktet	Mats Friman
5202/34506-19/G063	2019-5000-BG133347-1	Ett par svarta skor, Nike stl 43	Anträffade i Rasmi Almasris skåp på häktet	Mats Friman

Spår

Material-märkning	Beskrivning	Platsbeskrivning	Säkrat av
5202/34506-19/S016	Skoavtryck	På höger sida motorhuven, närmast vindrutan	Jennie Österman
5202/34506-19/S017	Skoavtryck	På höger sida motorhuven, front	Jennie Österman
5202/34506-19/S018	Skoavtryck	På höger sida motorhuven	Jennie Österman
5202/34506-19/S019	Skoavtryck	På höger sida motorhuven	Jennie Österman
5202/34506-19/S059	Avtryck (del av skosula?)	På utsidan av plastlist G011	Jennie Österman
5202/34506-19/S062	Avtryck (del av skosula?)	På utsida plastlist G011	Jennie Österman
5202/34506-19/S080	Skospår gelatin	Höger bakdörrs nedre del pb CZH575	Elena Jensén
5202/34506-19/S081	Skospår gelatin	Höger framdörr/bakdörrs nedre del pb CZH575	Elena Jensén
5202/34506-19/S082	Skospår gelatin	Höger framdörr/bakdörrs övre del pb CZH575	Elena Jensén

Marit Lindahl
Kriminaltekniker

Polisen

Region Mitt
Forensiska sektionen, Uppsala
Box 3007
750 03 UPPSALA

Datum
2019-12-27

Diarienummer
K1093422-19
5202/34506-19

Protokoll över klädundersökning

Inledande uppgifter

Undersökningen begärd av:	Mats Friman
Anledning till undersökningen:	Anmälan om försök till mord. Dokumentera och söka spår från målsägare på tröja, beslag 2019-5000-BG135274-1.
Undersökningsansvarig: Medundersökare:	Kriminaltekniker Pär Karlsson
Plats och tider för undersökningen:	Miljörum 2, Forensiska sektionen i Uppsala. Undersökningen utfördes den 27 december 2019 kl. 14:20.

Beskrivning av material

Vit t-shirt med tryck, röd text ”DSQUARED2” och svarta prickar. Storlek medium.
Vid kontroll med försäljare säljs tröjan med prickarna på från fabrik.

Bild 1. Tröjan.

Iakttagelser och undersökningar

Tröjan hade ljusgula fläckar i armhålorna och halsringen. Inga skador iakttogs och tröjan luktade nytvättad/parfymerad. Blod söktes med luminol. Inget spår efter blod hittades.

Sammanställning av undersökningar och resultat

Inget blod påvisades på tröjan.

Materialförteckning

Gods

Material-märkning	Beslagsnr	Beskrivning	Platsbeskrivning	Tillvarataget av
5202/34506-19/G066	2019-5000-BG135274-1	Tröja	I förvaringsbox vid soffa.	Mats Friman, Andreas Nilsson, Peter Heldestad.

Pär Karlsson
Kriminaltekniker

Region Mitt
Forensiska sektionen, Uppsala
Box 3007
750 03 UPPSALA

Datum
2019-12-10

Diarienummer
K1093422-19
5202/34506-19

Protokoll över klädundersökning, 2019-5000-BG133347-2

Inledande uppgifter

Undersökningen begärd av:	Utredare Mats Friman
Anledning till undersökningen:	Anmälan om försök till mord. Dokumentera samt eftersöka målsägares blod på jeans (beslag 2019-5000-BG133347-2).
Undersökningsansvarig:	Kriminaltekniker Jennie Österman
Plats och tider för undersökningen:	Miljörum 1, Forensiska sektionen i Uppsala. Undersökningen påbörjades den 6 december 2019 kl. 13:20 och avslutades den 6 december 2019 kl. 13:35.

lakttagelser och undersökningar

Undersökningen omfattade ett par blå jeans (beslag 2019-5000-BG133347-2) av märket Dressman, storlek 38/30.

Jeans (2019-5000-BG133347-2), fram- och baksida.

Jeansen undersöktes ut- och invändigt. En mörk besudling sågs på avigsidan, längst ner på vänster byxben. Besudlingen förprövades för eventuell blodförekomst, men gav ingen indikation för blod. I övrigt påvisades varken skador eller blod på jeansen.

Undersökningsmetoder

Fotografering med digitalkamera. Originalbilderna finns sparade i FILIP (Filer inom Polisen).
Undersökning i vitt ljus och med forensisk ljuskälla.
Test för eventuell blodförekomst har utförts med förprövningsmedlet Leukomalakitgrönt.

Sammanställning av undersökningar och resultat

- Inget blod påvisades på byxorna.

Materialförteckning

Gods

Material-märkning	Beslagsnr	Beskrivning	Platsbeskrivning	Tillvarataget av
5202/34506-19/G060	2019-5000-BG133347-2	Jeans	Låg i förvaringsskåp 20 (Rasmi Almasri), häktet Gävle	Mats Friman

Jennie Österman
Kriminaltekniker

Polisen

Elektroniskt underskriven av Hanna Elnegård 2019-10-02 13:31

Nationellt forensiskt centrum - NFC
Sakkunnigutlåtande

Datum	Vårt diarienummer
2019-10-02	2019018269
Ert datum	Er beteckning
2019-09-11	5000-K1093422-19

Polismyndigheten
Forensiska sektionen region Mitt Uppsala
Pär Karlsson
Box 3007
750 03 Uppsala

Uppdragsgivare

Polismyndigheten

Allmän information om NFC:s sakkunnigutlåtanden

Återgivande av sakkunnigutlåtande

Vid återgivande av denna redovisning ska detta i normalfallet göras i sin helhet. Om utdrag ur redovisningen återges i annat dokument ska detta följas av en tydlig hänvisning till ursprungsdokumentet.

Standardförfarande och metoder

Standardförfarande och metoder som har använts anges med dokumentbeteckning. Standardförfarande och metoder som ingår i laboratoriets ackreditering enligt ISO/IEC 17025 är markerade med asterisk (*). För förklaring av dokumentbeteckningar hänvisas till laboratoriets hemsida på IntraPolis eller Internet, www.nfc.polisen.se/tjanster. Önskas mer information kontakta ärendeansvarig.

Utlåtandeskala

För information om utlåtandeskalan, se sista sidan.

SWEDAC ACKREDITERING
Ackred. nr 1521
Provning
ISO/IEC 17025

Material, metodik och materialhantering

Beteckning	Undersökningsmaterial
2019-5000-BG96671-1	**Kniv (Hard Head)** **På golvet bakom främre passagerarsätet (pb OSS 705)** Beslagsnr: 2019-5000-BG96671-1 Uppdragsgivarens beteckning: 5202/34506-19/G002 Forums materialnr: 201901826906 Materialhantering: Materialet återgår separat Metodik: 852*, 666*, 869*, 744*, 727*, 736*, 859*
5202/34506-19/S001	**Fimp** **Låg i anslutning till fordon JFK537. Parkeringsplats nr 59.** Uppdragsgivarens beteckning: 5202/34506-19/S001 Forums materialnr: 201901826907 Materialhantering: Materialet kastas Metodik: 859*, 666*, 869*, 744*, 727*, 736*
5202/34506-19/S002	**Fimp** **Låg i anslutning till fordon JFK537. Plankan vid parkeringsplats nr 59.** Uppdragsgivarens beteckning: 5202/34506-19/S002 Forums materialnr: 201901826908 Materialhantering: Materialet kastas Metodik: 859*, 666*, 869*, 744*, 727*
5202/34506-19/S007	**Tops** **På höger framsäte** Uppdragsgivarens beteckning: 5202/34506-19/S007 Forums materialnr: 201901826909 Materialhantering: Materialet kastas Metodik: 852*, 666*, 869*, 744*, 727*, 736*
5202/34506-19/S008	**Tops** **Från handavtryck på vänster sida motorhuven** Uppdragsgivarens beteckning: 5202/34506-19/S008 Forums materialnr: 201901826910 Materialhantering: Materialet har förbrukats Metodik: 859*, 666*, 869*, 744*, 727*

5202/34506-19/S009	**Tops** **Från utsidan på glasrutan höger bakdörr** Uppdragsgivarens beteckning: 5202/34506-19/S009 Forums materialnr: 201901826911 Materialhantering: Materialet har förbrukats Metodik: 859*, 666*, 869*, 744*, 727*
5202/34506-19/S010	**Tops** **Från besudling på gaveln till höger framdörr** Uppdragsgivarens beteckning: 5202/34506-19/S010 Forums materialnr: 201901826912 Materialhantering: Materialet har förbrukats Metodik: 859*, 666*, 869*, 744*, 727*
5202/34506-19/S011	**Tops** **Från besudling på gaveln till förardörren** Uppdragsgivarens beteckning: 5202/34506-19/S011 Forums materialnr: 201901826913 Materialhantering: Materialet har förbrukats Metodik: 859*, 666*, 869*, 744*, 727*
5202/34506-19/S020	**Tops** **Från besudling på mobiltelefon (2019-5000-BG96762-1)** Uppdragsgivarens beteckning: 5202/34506-19/S020 Forums materialnr: 201901826914 Materialhantering: Materialet har förbrukats Metodik: 859*, 852*, 666*, 869*, 744*, 727*
5202/34506-19/S021	**Tops** **På mobiltelefon (2019-5000-BG96762-1)** Uppdragsgivarens beteckning: 5202/34506-19/S021 Forums materialnr: 201901826915 Materialhantering: Materialet kastas Metodik: 852*, 666*, 869*, 744*, 727*, 736*
5202/34506-19/S022	**Tops;** **Sätet höger fram pb UJU77P** Uppdragsgivarens beteckning: 5202/34506-19/S022 Forums materialnr: 201901826901 Materialhantering: Materialet har förbrukats Metodik: 859*, 666*, 869*, 744*, 727*

5202/34506-19/S023	**Tops mt blod** **På armstöd insida höger bakdörr pb UJU77P** Uppdragsgivarens beteckning: 5202/34506-19/S023 Forums materialnr: 201901826902 Materialhantering: Materialet har förbrukats Metodik: 852*, 666*, 869*, 744*, 727*, 736*
5202/34506-19/S024	**Tops;** **Dörröppnare insida höger framdörr pb UJU77P** Uppdragsgivarens beteckning: 5202/34506-19/S024 Forums materialnr: 201901826903 Materialhantering: Materialet har förbrukats Metodik: 859*, 666*, 869*, 744*, 727*
5202/34506-19/S025	**Tops;** **På matta framför höger framsäte pb UJU77P** Uppdragsgivarens beteckning: 5202/34506-19/S025 Forums materialnr: 201901826904 Materialhantering: Materialet har förbrukats Metodik: 859*, 666*, 869*, 744*, 727*
5202/34506-19/S026	**Tops;** **På sitsen mittensäte pb UJU77P** Uppdragsgivarens beteckning: 5202/34506-19/S026 Forums materialnr: 201901826905 Materialhantering: Materialet har förbrukats Metodik: 852*, 666*, 869*, 744*, 727*, 736*, 859*
5202/34506-19/S027	**Tops** **På utsidan av Johnellspåse (G007)** Uppdragsgivarens beteckning: 5202/34506-19/S027 Forums materialnr: 201901826916 Materialhantering: Materialet kastas Metodik: 852*, 666*, 869*, 744*, 727*, 736*

Beteckning /Provid	Jämförelsematerial
DNA-AF-074324	Angivet namn: Mohammed Almasri Personnummer: 951229-2138 Provtyp: Salivprov på FTA-kort Uppgifter i Utrednings-/DNA-registret: Mohammed Almasri, 19951229-2138 Uppdragsgivarens beteckning: DNA-AF-074324 Forums materialnr: 201132082601 Materialhantering: Materialet är kastat Metodik: 870*, 869*, 736*, 765*
DNA-AF-159564	Angivet namn: Rasmi Almasri Personnummer: 911125-8993 Provtyp: Salivprov på FTA-kort Uppgifter i Utrednings-/DNA-registret: Rasmi Almasri, 19911125-8993 Uppdragsgivarens beteckning: DNA-AF-159564 Forums materialnr: 201231205301 Materialhantering: Materialet kastas Metodik: 870*, 869*, 736*, 765*
DNA-AF-326994	Angivet namn: Mohamad Weshah Zaher Personnummer: 921114-7278 Provtyp: Salivprov på FTA-kort Uppgifter i Utrednings-/DNA-registret: Mohamad Weshah Zaher, 19921114-7278 Uppdragsgivarens beteckning: DNA-AF-326994 Forums materialnr: 201532413201 Materialhantering: Materialet är kastat Metodik: 870*, 869*, 736*, 765*
DNA-AF-375005	Angivet namn: Hassan El Chami Haddad Personnummer: 971030-2937 Provtyp: Salivprov på FTA-kort Uppgifter i Utrednings-/DNA-registret: Hassan El Chami Haddad, 19971030-2937 Uppdragsgivarens beteckning: DNA-AF-375005 Forums materialnr: 201632696801 Materialhantering: Materialet är kastat Metodik: 870*, 869*, 736*, 765*

DNA-AF-375287	Angivet namn: Aiad Adgheir Personnummer: 931008-6039 Provtyp: Salivprov på FTA-kort Uppgifter i Utrednings-/DNA-registret: Aiad Adgheir, 19931008-6039 Uppdragsgivarens beteckning: DNA-AF-375287 Forums materialnr: 201730044501 Materialhantering: Materialet är kastat Metodik: 870*, 869*, 736*, 765*
DNA-AF-395377	Angivet namn: Muhammed Alkesh Personnummer: 010115-4490 Provtyp: Salivprov på FTA-kort Uppgifter i Utrednings-/DNA-registret: Muhammed Alkesh, 20010115-4490 Uppdragsgivarens beteckning: DNA-AF-395377 Forums materialnr: 201833001801 Materialhantering: Materialet är kastat Metodik: 870*, 869*, 736*, 765*
DNA-AF-395631	Angivet namn: Ayoub Hesham El-Masry Personnummer: 960705-3692 Provtyp: Salivprov på FTA-kort Uppgifter i Utrednings-/DNA-registret: Ayoub Hesham El-Masry, 19960705-3692 Uppdragsgivarens beteckning: DNA-AF-395631 Forums materialnr: 201732008101 Materialhantering: Materialet är kastat Metodik: 870*, 869*, 736*, 765*
DNA-AF-418313	Angivet namn: Muhammad Sardar Ahmed Ali Personnummer: 980214-6572 Provtyp: Salivprov på FTA-kort Uppgifter i Utrednings-/DNA-registret: Muhammad Sardar Ahmed Ali, 19980214-6572 Uppdragsgivarens beteckning: DNA-AF-418313 Forums materialnr: 201830987001 Materialhantering: Materialet är kastat Metodik: 870*, 869*, 736*, 765*

Ändamål

Ändamålet är att undersöka om det på ovanstående undersökningsmaterial förekommer biologiska spår som avseende DNA kommer från någon av de under jämförelsematerial nämnda personerna eller annan person.

Jämförelsematerialen för de under jämförelsematerial nämnda personerna uppvisar med varandra olika DNA-profiler och kan således särskiljas från varandra.

Personprov för Adam Said Almasri 020726-3096 har ej inkommit till laboratoriet.

Undersökningsrelaterad information

DNA

För information om undersökning av biologiska spår och DNA se:
https://nfc.polisen.se/kriminalteknik/dna-och-biologi/

Eventuella DNA-prov arkiveras vid laboratoriet i minst 30 år. Arkiveringstiden är kopplad till brottskategori.

Spår- och DNA-register

För att tillgodose författningsenliga krav på rättssäkerhet och registerkvalitet, skall den uppdragsgivare som begärt DNA-analysen meddela NFC när ej längre relevanta DNA-resultat skall gallras ur spårregistret.

Undersökning och slutsats

2019-5000-BG96671-1	Kniv (Hard Head). På golvet bakom främre passagerarsätet (pb OSS 705) *Forums materialnr: 201901826906*
DNA	I ett undersökt område (på skaftet nära knivbladet) påvisades blod. Resultaten talar extremt starkt för att blodet/DNA:t kommer från Alkesh (*Grad +4*), om man bortser från möjligheten att det kommer från en nära släkting. I ett fetaktigt område (knivbladets egg) påvisades DNA. Analysen visar en blandning av DNA från minst två personer. Resultaten talar starkt för att del av DNA:t kommer från Alkesh (*Grad +3*), om man bortser från möjligheten att det kommer från en nära släkting. Resultaten talar starkt för att del av DNA:t kommer från El-Masry (*Grad +3*), om man bortser från möjligheten att det kommer från en nära släkting. Resultaten talar extremt starkt för att DNA:t inte kommer från någon av de övriga under jämförelsematerial nämnda personerna (*Grad -4*). Två områden på skaftet undersöktes med avseende på sekret/DNA, men DNA som kan jämföras mot person kunde inte påvisas.

5202/34506-19/S001	Fimp. Låg i anslutning till fordon JFK537. Parkeringsplats nr 59. *Forums materialnr: 201901826907*
DNA	Sekret/DNA påvisades. Resultaten talar extremt starkt för att sekret/DNA:t inte kommer från någon av de under jämförelsematerial nämnda personerna (*Grad -4*). Könskromosombestämningen visar det normala för en man.
Spår- och DNA-register	DNA-profilen (register-ID: S43995-19) har lagts in i spårregistret och söks mot spår- och DNA-registren. Eventuella sökträffar redovisas separat.

5202/34506-19/S002	Fimp. Låg i anslutning till fordon JFK537. Plankan vid parkeringsplats nr 59. *Forums materialnr: 201901826908*
DNA	Sekret/DNA som kan jämföras mot person kunde inte påvisas.

5202/34506-19/S007	Tops. På höger framsäte *Forums materialnr: 201901826909*
DNA	Blod påvisades. Resultaten talar extremt starkt för att blodet/DNA:t kommer från Alkesh (*Grad +4*), om man bortser från möjligheten att det kommer från en nära släkting.

5202/34506-19/S008	Tops. Från handavtryck på vänster sida motorhuven *Forums materialnr: 201901826910*
DNA	Sekret/DNA som kan jämföras mot person kunde inte påvisas.

5202/34506-19/S009	Tops. Från utsidan på glasrutan höger bakdörr *Forums materialnr: 201901826911*
DNA	Sekret/DNA som kan jämföras mot person kunde inte påvisas.

5202/34506-19/S010	Tops. Från besudling på gaveln till höger framdörr *Forums materialnr: 201901826912*
DNA	Sekret/DNA som kan jämföras mot person kunde inte påvisas.

5202/34506-19/S011	Tops. Från besudling på gaveln till förardörren *Forums materialnr: 201901826913*
DNA	Sekret/DNA som kan jämföras mot person kunde inte påvisas.

5202/34506-19/S020	Tops. Från besudling på mobiltelefon (2019-5000-BG96762-1) *Forums materialnr: 201901826914*
DNA	Sekret/DNA som kan jämföras mot person kunde inte påvisas.

5202/34506-19/S021	Tops. På mobiltelefon (2019-5000-BG96762-1) *Forums materialnr: 201901826915*
DNA	Blod påvisades. Resultaten talar extremt starkt för att blodet/DNA:t kommer från Alkesh (*Grad +4*), om man bortser från möjligheten att det kommer från en nära släkting.

5202/34506-19/S022	Tops;. Sätet höger fram pb UJU77P *Forums materialnr: 201901826901*
DNA	Sekret/DNA som kan jämföras mot person kunde inte påvisas.

5202/34506-19/S023	Tops mt blod. På armstöd insida höger bakdörr pb UJU77P *Forums materialnr: 201901826902*
DNA	Blod påvisades. Resultaten talar extremt starkt för att blodet/DNA:t kommer från Alkesh (*Grad +4*), om man bortser från möjligheten att det kommer från en nära släkting.

5202/34506-19/S024	Tops;. Dörröppnare insida höger framdörr pb UJU77P *Forums materialnr: 201901826903*
DNA	Sekret/DNA som kan jämföras mot person kunde inte påvisas.

5202/34506-19/S025	Tops;. På matta framför höger framsäte pb UJU77P *Forums materialnr: 201901826904*
DNA	Sekret/DNA som kan jämföras mot person kunde inte påvisas.

5202/34506-19/S026	Tops;. På sitsen mittensäte pb UJU77P *Forums materialnr: 201901826905*
DNA	Sekret/DNA som kan jämföras mot person kunde inte påvisas.

5202/34506-19/S027	Tops. På utsidan av Johnellspåse (G007) *Forums materialnr: 201901826916*
DNA	Blod påvisades. Resultaten talar extremt starkt för att blodet/DNA:t kommer från Alkesh (*Grad +4*), om man bortser från möjligheten att det kommer från en nära släkting.

Handläggning

Undersökning	Handläggare
DNA	forensikern Hanna Elnegård (ansvarig handläggare) forensikern Daniel Wiberg laboranten Cecilia Grundström laboranten Rebecca Andersson

Frågor riktas i första hand till forensikern Hanna Elnegård (ärendeansvarig), direkttelefon 010-562 81 12. Eventuell kallelse till rättegång ställs till den ansvarige handläggaren för berörd undersökningstyp.

Hanna Elnegård
Forensiker

Utlåtandeskala

Skalan är utarbetad för NFC:s resultatvärdering. Vid resultatvärdering bedöms storleken hos *resultatvärdet*, det vill säga hur mycket resultaten av undersökningen talar för eller emot huvudhypotesen. Storleksordningen hos resultatvärdet avgör skalsteget. Nedan visas skalstegen med tillhörande intervall av resultatvärden (V). Om en av hypoteserna kan uteslutas används inte skalstegen och slutsatsen blir då ett fastställande av faktum. Se även www.nfc.polisen.se.

Skalsteg	Verbalt uttryck	Förklaring	Resultatvärde (V)
Grad +4	Resultaten talar extremt starkt för att ...	Det bedöms vara minst 1 000 000 gånger mer sannolikt att få dessa resultat om huvudhypotesen är sann än om den alternativa hypotesen är sann.	$1\,000\,000 \leq V$
Grad +3	Resultaten talar starkt för att ...	Det bedöms vara minst 6000 gånger mer sannolikt att få dessa resultat om huvudhypotesen är sann än om den alternativa hypotesen är sann.	$6\,000 \leq V < 1\,000\,000$
Grad +2	Resultaten talar för att ...	Det bedöms vara minst 100 gånger mer sannolikt att få dessa resultat om huvudhypotesen är sann än om den alternativa hypotesen är sann.	$100 \leq V < 6\,000$
Grad +1	Resultaten talar i någon mån för att ...	Det bedöms vara minst 6 gånger mer sannolikt att få dessa resultat om huvudhypotesen är sann än om den alternativa hypotesen är sann.	$6 \leq V < 100$
Grad 0	Resultaten talar varken för eller emot att ...	Det bedöms vara ungefär lika sannolikt att få de erhållna resultaten om huvudhypotesen är sann som om den alternativa hypotesen är sann.	$\frac{1}{6} < V < 6$
Grad -1	Resultaten talar i någon mån för att ... inte ...	Det bedöms vara minst 6 gånger mer sannolikt att få dessa resultat om den alternativa hypotesen är sann än om huvudhypotesen är sann.	$\frac{1}{100} < V \leq \frac{1}{6}$
Grad -2	Resultaten talar för att ... inte ...	Det bedöms vara minst 100 gånger mer sannolikt att få dessa resultat om den alternativa hypotesen är sann än om huvudhypotesen är sann.	$\frac{1}{6\,000} < V \leq \frac{1}{100}$
Grad -3	Resultaten talar starkt för att ... inte ...	Det bedöms vara minst 6000 gånger mer sannolikt att få dessa resultat om den alternativa hypotesen är sann än om huvudhypotesen är sann.	$\frac{1}{1\,000\,000} < V \leq \frac{1}{6\,000}$
Grad -4	Resultaten talar extremt starkt för att ... inte ...	Det bedöms vara minst 1 000 000 gånger mer sannolikt att få dessa resultat om den alternativa hypotesen är sann än om huvudhypotesen är sann.	$V \leq \frac{1}{1\,000\,000}$

Polisen

Elektroniskt underskriven av Hanna Elnegård 2019-10-24 14:11

Nationellt forensiskt centrum - NFC
Sakkunnigutlåtande
(Delredovisning 1)

Datum	Vårt diarienummer
2019-10-24	2019020368
Ert datum	Er beteckning
2019-10-08	5000-K1093422-19

Polismyndigheten
Forensiska sektionen region Mitt Uppsala
Pär Karlsson
Box 3007
750 03 Uppsala

Uppdragsgivare

Polismyndigheten

Allmän information om NFC:s sakkunnigutlåtanden

Återgivande av sakkunnigutlåtande

Vid återgivande av denna redovisning ska detta i normalfallet göras i sin helhet. Om utdrag ur redovisningen återges i annat dokument ska detta följas av en tydlig hänvisning till ursprungsdokumentet.

Standardförfarande och metoder

Standardförfarande och metoder som har använts anges med dokumentbeteckning. Standardförfarande och metoder som ingår i laboratoriets ackreditering enligt ISO/IEC 17025 är markerade med asterisk (*). För förklaring av dokumentbeteckningar hänvisas till laboratoriets hemsida på IntraPolis eller Internet, www.nfc.polisen.se/tjanster. Önskas mer information kontakta ärendeansvarig.

Utlåtandeskala

För information om utlåtandeskalan, se sista sidan.

SWEDAC ACKREDITERING
Ackred. nr 1521
Provning
ISO/IEC 17025

Material, metodik och materialhantering

Beteckning	Undersökningsmaterial
2019-5000-BG96671-1	**Kniv (Hard Head)** **På golvet bakom främre passagerarsätet (pb OSS 705)** Beslagsnr: 2019-5000-BG96671-1 Uppdragsgivarens beteckning: 5202/34506-19/G002 Forums materialnr: **201901826906**
5202/34506-19/S001	**Fimp** **Låg i anslutning till fordon JFK537. Parkeringsplats nr 59.** Uppdragsgivarens beteckning: 5202/34506-19/S001 Forums materialnr: **201901826907**
5202/34506-19/S028	**Tops, ev. DNA** **Bladet på kniv (2019-5000-BG96280-1)** Uppdragsgivarens beteckning: 5202/34506-19/S028 Forums materialnr: 201902036801 Materialhantering: Materialet har förbrukats Metodik: 859*, 666*, 869*, 744*, 727*, 736*, 1388*
5202/34506-19/S029	**Tops, ev DNA** **Skaftet på kniv (2019-5000-BG96280-1)** Uppdragsgivarens beteckning: 5202/34506-19/S029 Forums materialnr: 201902036802 Materialhantering: Materialet har förbrukats Metodik: 859*, 666*, 869*, 744*, 727*
5202/34506-19/S030	**Tops, ev DNA** **Bladet på kniv (2019-5000-BG96280-2)** Uppdragsgivarens beteckning: 5202/34506-19/S030 Forums materialnr: 201902036803 Materialhantering: Materialet har förbrukats Metodik: 859*, 666*, 869*, 744*, 727*
5202/34506-19/S031	**Tops, ev DNA** **Skaftet på kniv (2019-5000-BG96280-2)** Uppdragsgivarens beteckning: 5202/34506-19/S031 Forums materialnr: 201902036804 Materialhantering: Materialet har förbrukats Metodik: 859*, 666*, 869*, 744*, 727*

5202/34506-19/S033	**Tops, ev. DNA** **Bladet på kniv 2019-5000-BG96762-4 (G006)** Uppdragsgivarens beteckning: 5202/34506-19/S033 Forums materialnr: 201902036805 Materialhantering: Materialet har förbrukats Metodik: 859*, 666*, 869*, 744*, 727*
5202/34506-19/S034	**Tops, ev. DNA** **Skaftet på kniv 2019-5000-BG96762-4 (G006)** Uppdragsgivarens beteckning: 5202/34506-19/S034 Forums materialnr: 201902036806 Materialhantering: Materialet har förbrukats Metodik: 859*, 666*, 869*, 744*, 727*
5202/34506-19/S036	**Tops, ev DNA** **Ratten, pb JFK 537** Uppdragsgivarens beteckning: 5202/34506-19/S036 Forums materialnr: 201902036807 Materialhantering: Materialet har förbrukats Metodik: 859*, 666*, 869*, 744*, 727*, 736*, 1388*
5202/34506-19/S037	**Tops, ev DNA** **Växelspaken, pb JFK 537** Uppdragsgivarens beteckning: 5202/34506-19/S037 Forums materialnr: 201902036808 Materialhantering: Materialet har förbrukats Metodik: 859*, 666*, 869*, 744*, 727*, 736*, 1388*
5202/34506-19/S038	**Tops, ev DNA** **Dörröppnare insida förardörr, pb JFK 537** Uppdragsgivarens beteckning: 5202/34506-19/S038 Forums materialnr: 201902036809 Materialhantering: Materialet har förbrukats Metodik: 859*, 666*, 869*, 744*, 727*
5202/34506-19/S039	**Tops, ev DNA** **Dörröppnare insida höger framdörr, pb JFK 537** Uppdragsgivarens beteckning: 5202/34506-19/S039 Forums materialnr: 201902036810 Materialhantering: Materialet har förbrukats Metodik: 859*, 666*, 869*, 744*, 727*

5202/34506-19/S040	**Tops, ev DNA** **Dörröppnare insida vänster bakdörr, pb JFK 537** Uppdragsgivarens beteckning: 5202/34506-19/S040 Forums materialnr: 201902036811 Materialhantering: Materialet har förbrukats Metodik: 859*, 666*, 869*, 744*, 727*
5202/34506-19/S041	**Tops, ev DNA** **Dörröppnare insida höger bakdörr, pb JFK 537** Uppdragsgivarens beteckning: 5202/34506-19/S041 Forums materialnr: 201902036812 Materialhantering: Materialet har förbrukats Metodik: 859*, 666*, 869*, 744*, 727*, 736*, 1388*

Beteckning /Provid	Jämförelsematerial
DNA-AF-074324	Angivet namn: Mohammed Almasri Personnummer: 951229-2138 Provtyp: Salivprov på FTA-kort Uppgifter i Utrednings-/DNA-registret: Mohammed Almasri, 19951229-2138 Uppdragsgivarens beteckning: DNA-AF-074324 Forums materialnr: 201132082601 Materialhantering: Materialet är kastat Metodik: 870*, 869*, 736*, 765*
DNA-AF-159564	Angivet namn: Rasmi Almasri Personnummer: 911125-8993 Provtyp: Salivprov på FTA-kort Uppgifter i Utrednings-/DNA-registret: Rasmi Almasri, 19911125-8993 Uppdragsgivarens beteckning: DNA-AF-159564 Forums materialnr: 201231205301 Materialhantering: Materialet kastas Metodik: 870*, 869*, 736*, 765*

DNA-AF-326994	Angivet namn: Mohamad Weshah Zaher Personnummer: 921114-7278 Provtyp: Salivprov på FTA-kort Uppgifter i Utrednings-/DNA-registret: Mohamad Weshah Zaher, 19921114-7278 Uppdragsgivarens beteckning: DNA-AF-326994 Forums materialnr: 201532413201 Materialhantering: Materialet är kastat Metodik: 870*, 869*, 736*, 765*
DNA-AF-375005	Angivet namn: Hassan El Chami Haddad Personnummer: 971030-2937 Provtyp: Salivprov på FTA-kort Uppgifter i Utrednings-/DNA-registret: Hassan El Chami Haddad, 19971030-2937 Uppdragsgivarens beteckning: DNA-AF-375005 Forums materialnr: 201632696801 Materialhantering: Materialet är kastat Metodik: 870*, 869*, 736*, 765*
DNA-AF-375287	Angivet namn: Aiad Adgheir Personnummer: 931008-6039 Provtyp: Salivprov på FTA-kort Uppgifter i Utrednings-/DNA-registret: Aiad Adgheir, 19931008-6039 Uppdragsgivarens beteckning: DNA-AF-375287 Forums materialnr: 201730044501 Materialhantering: Materialet är kastat Metodik: 870*, 869*, 736*, 765*
DNA-AF-395377	Angivet namn: Muhammed Alkesh Personnummer: 010115-4490 Provtyp: Salivprov på FTA-kort Uppgifter i Utrednings-/DNA-registret: Muhammed Alkesh, 20010115-4490 Uppdragsgivarens beteckning: DNA-AF-395377 Forums materialnr: 201833001801 Materialhantering: Materialet är kastat Metodik: 870*, 869*, 736*, 765*

DNA-AF-395631	Angivet namn: Ayoub Hesham El-Masry Personnummer: 960705-3692 Provtyp: Salivprov på FTA-kort Uppgifter i Utrednings-/DNA-registret: Ayoub Hesham El-Masry, 19960705-3692 Uppdragsgivarens beteckning: DNA-AF-395631 Forums materialnr: 201732008101 Materialhantering: Materialet är kastat Metodik: 870*, 869*, 736*, 765*
DNA-AG-026713	Angivet namn: ADAM Said Almasri Personnummer: 020726-3096 Provtyp: Salivprov på FTA-kort Uppgifter i Utrednings-/DNA-registret: ADAM Said Almasri, 20020726-3096 Uppdragsgivarens beteckning: DNA-AG-026713 Forums materialnr: 201932669501 Materialhantering: Materialet kastas Metodik: 870*, 869*, 736*, 765*
DNA-AF-418313	Angivet namn: Muhammad Sardar Ahmed Ali Personnummer: 980214-6572 Provtyp: Salivprov på FTA-kort Uppdragsgivarens beteckning: DNA-AF-418313 Forums materialnr: 201830987001 Materialhantering: Materialet är kastat Metodik: 870*, 869*, 736*, 765*

Ändamål

Ändamålet är att undersöka om

det på ovanstående undersökningsmaterial förekommer biologiska spår som avseende DNA kommer från någon av de under jämförelsematerial nämnda personerna eller annan person, samt

om tidigare påvisat DNA på kniven 2019-5000-BG96671-1 och fimpen 5202/34506-19/S001 kommmer från Adam Almasri eller annan person.

Personproven för de under jämförelsematerial nämnda personerna uppvisar med varandra olika DNA-profiler och kan således särskiljas från varandra.

Undersökningsrelaterad information

DNA

För information om undersökning av biologiska spår och DNA se:
https://nfc.polisen.se/kriminalteknik/dna-och-biologi/

Eventuella DNA-prov arkiveras vid laboratoriet i minst 30 år. Arkiveringstiden är kopplad till brottskategori.

Undersökning och slutsats

2019-5000-BG96671-1	Kniv (Hard Head). På golvet bakom främre passagerarsätet (pb OSS 705) *Forums materialnr:* ***201901826906***
DNA	Resultaten har tidigare redovisats i NFC:s dnr 2019018269. I ett undersökt område (på skaftet nära knivbladet) påvisades blod. Resultaten talar extremt starkt för att blodet/DNA:t kommer från Alkesh (*Grad +4*), om man bortser från möjligheten att det kommer från en nära släkting. I ett fetaktigt område (knivbladets egg) påvisades DNA. Analysen visar en blandning av DNA från minst två personer. Resultaten talar starkt för att del av DNA:t kommer från Alkesh (*Grad +3*), om man bortser från möjligheten att det kommer från en nära släkting. Resultaten talar starkt för att del av DNA:t kommer från El-Masry (*Grad +3*), om man bortser från möjligheten att det kommer från en nära släkting. Resultaten talar extremt starkt för att DNA:t inte kommer från någon av de övriga under jämförelsematerial nämnda personerna (*Grad -4*). Två områden på skaftet undersöktes med avseende på sekret/DNA, men DNA som kan jämföras mot person kunde inte påvisas.

5202/34506-19/S001	Fimp. Låg i anslutning till fordon JFK537. Parkeringsplats nr 59. *Forums materialnr:* ***201901826907***
DNA	Resultaten har tidigare redovisats i NFC:s dnr 2019018269. Sekret/DNA påvisades. Resultaten talar extremt starkt för att sekret/DNA:t inte kommer från någon av de under jämförelsematerial nämnda personerna (*Grad -4*). Könskromosombestämningen visar det normala för en man.

5202/34506-19/S028	Tops, ev. DNA. Bladet på kniv (2019-5000-BG96280-1) *Forums materialnr: 201902036801*
DNA	DNA påvisades Analysen visar en blandning av DNA från minst två personer. Resultaten talar extremt starkt för att huvuddelen av DNA:t kommer från El Chami Haddad (*Grad +4*), om man bortser från möjligheten att det kommer från en nära släkting. Den mindre delen av DNA:t kan inte utvärderas för jämförelse mot person.

5202/34506-19/S029	Tops, ev DNA. Skaftet på kniv (2019-5000-BG96280-1) *Forums materialnr: 201902036802*
DNA	Sekret/DNA som kan jämföras mot person kunde inte påvisas.

5202/34506-19/S030	Tops, ev DNA. Bladet på kniv (2019-5000-BG96280-2) *Forums materialnr: 201902036803*
DNA	Sekret/DNA som kan jämföras mot person kunde inte påvisas.

5202/34506-19/S031	Tops, ev DNA. Skaftet på kniv (2019-5000-BG96280-2) *Forums materialnr: 201902036804*
DNA	Sekret/DNA som kan jämföras mot person kunde inte påvisas.

5202/34506-19/S033	Tops, ev. DNA. Bladet på kniv 2019-5000-BG96762-4 (G006) *Forums materialnr: 201902036805*
DNA	Sekret/DNA som kan jämföras mot person kunde inte påvisas.

5202/34506-19/S034	Tops, ev. DNA. Skaftet på kniv 2019-5000-BG96762-4 (G006) *Forums materialnr: 201902036806*
DNA	Sekret/DNA som kan jämföras mot person kunde inte påvisas.

5202/34506-19/S036	Tops, ev DNA. Ratten, pb JFK 537 *Forums materialnr: 201902036807*
DNA	DNA påvisades. Analysen visar en blandning av DNA från minst två personer. Resultaten talar extremt starkt för att huvuddelen av DNA:t kommer från Rasmi Almasri (*Grad +4*), om man bortser från möjligheten att det kommer från en nära släkting. Den mindre delen av DNA:t kan inte utvärderas för jämförelse mot person.

5202/34506-19/S037	Tops, ev DNA. Växelspaken, pb JFK 537 *Forums materialnr: 201902036808*
DNA	DNA påvisades. Analysen visar en blandning av DNA från minst två personer. Resultaten talar extremt starkt för att huvuddelen av DNA:t kommer från Rasmi Almasri (*Grad +4*), om man bortser från möjligheten att det kommer från en nära släkting. Den mindre delen av DNA:t kan inte utvärderas för jämförelse mot person.

5202/34506-19/S038	Tops, ev DNA. Dörröppnare insida förardörr, pb JFK 537 *Forums materialnr: 201902036809*
DNA	Sekret/DNA som kan jämföras mot person kunde inte påvisas.

5202/34506-19/S039	Tops, ev DNA. Dörröppnare insida höger framdörr, pb JFK 537 *Forums materialnr: 201902036810*
DNA	Sekret/DNA som kan jämföras mot person kunde inte påvisas.

5202/34506-19/S040	Tops, ev DNA. Dörröppnare insida vänster bakdörr, pb JFK 537 *Forums materialnr: 201902036811*
DNA	Sekret/DNA som kan jämföras mot person kunde inte påvisas.

5202/34506-19/S041	Tops, ev DNA. Dörröppnare insida höger bakdörr, pb JFK 537 *Forums materialnr: 201902036812*
DNA	DNA påvisades. Resultatet kan på grund av dess komplexitet inte utvärderas för jämförelse mot person.

Handläggning

Undersökning	Handläggare
DNA	forensikern Hanna Elnegård (ansvarig handläggare) forensikern Daniel Wiberg laborantaspiranten Nelly Lind

Frågor riktas i första hand till forensikern Hanna Elnegård (ärendeansvarig), direkttelefon 010-562 81 12. Eventuell kallelse till rättegång ställs till den ansvarige handläggaren för berörd undersökningstyp.

Hanna Elnegård
Forensiker

Utlåtandeskala

Skalan är utarbetad för NFC:s resultatvärdering. Vid resultatvärdering bedöms storleken hos *resultatvärdet*, det vill säga hur mycket resultaten av undersökningen talar för eller emot huvudhypotesen. Storleksordningen hos resultatvärdet avgör skalsteget. Nedan visas skalstegen med tillhörande intervall av resultatvärden (V). Om en av hypoteserna kan uteslutas används inte skalstegen och slutsatsen blir då ett fastställande av faktum. Se även www.nfc.polisen.se.

Skalsteg	Verbalt uttryck	Förklaring	Resultatvärde (V)
Grad +4	Resultaten talar extremt starkt för att ...	Det bedöms vara minst 1 000 000 gånger mer sannolikt att få dessa resultat om huvudhypotesen är sann än om den alternativa hypotesen är sann.	$1\,000\,000 \leq V$
Grad +3	Resultaten talar starkt för att ...	Det bedöms vara minst 6000 gånger mer sannolikt att få dessa resultat om huvudhypotesen är sann än om den alternativa hypotesen är sann.	$6\,000 \leq V < 1\,000\,000$
Grad +2	Resultaten talar för att ...	Det bedöms vara minst 100 gånger mer sannolikt att få dessa resultat om huvudhypotesen är sann än om den alternativa hypotesen är sann.	$100 \leq V < 6\,000$
Grad +1	Resultaten talar i någon mån för att ...	Det bedöms vara minst 6 gånger mer sannolikt att få dessa resultat om huvudhypotesen är sann än om den alternativa hypotesen är sann.	$6 \leq V < 100$
Grad 0	Resultaten talar varken för eller emot att ...	Det bedöms vara ungefär lika sannolikt att få de erhållna resultaten om huvudhypotesen är sann som om den alternativa hypotesen är sann.	$\frac{1}{6} < V < 6$
Grad -1	Resultaten talar i någon mån för att ... inte ...	Det bedöms vara minst 6 gånger mer sannolikt att få dessa resultat om den alternativa hypotesen är sann än om huvudhypotesen är sann.	$\frac{1}{100} < V \leq \frac{1}{6}$
Grad -2	Resultaten talar för att ... inte ...	Det bedöms vara minst 100 gånger mer sannolikt att få dessa resultat om den alternativa hypotesen är sann än om huvudhypotesen är sann.	$\frac{1}{6\,000} < V \leq \frac{1}{100}$
Grad -3	Resultaten talar starkt för att ... inte ...	Det bedöms vara minst 6000 gånger mer sannolikt att få dessa resultat om den alternativa hypotesen är sann än om huvudhypotesen är sann.	$\frac{1}{1\,000\,000} < V \leq \frac{1}{6\,000}$
Grad -4	Resultaten talar extremt starkt för att ... inte ...	Det bedöms vara minst 1 000 000 gånger mer sannolikt att få dessa resultat om den alternativa hypotesen är sann än om huvudhypotesen är sann.	$V \leq \frac{1}{1\,000\,000}$

Polisen

Elektroniskt underskriven av Elin Sporrek 2019-11-05 14:26

Nationellt forensiskt centrum - NFC 1(5) 299
Sakkunnigutlåtande

Datum	Vårt diarienummer
2019-11-05	2019020189
Ert datum	Er beteckning
2019-10-04	5000-K1093422-19

Polismyndigheten
Forensiska sektionen region Mitt Uppsala
Box 3007
750 03 Uppsala

Uppdragsgivare

Polismyndigheten

Allmän information om NFC:s sakkunnigutlåtanden

Återgivande av sakkunnigutlåtande

Vid återgivande av denna redovisning ska detta i normalfallet göras i sin helhet. Om utdrag ur redovisningen återges i annat dokument ska detta följas av en tydlig hänvisning till ursprungsdokumentet.

Standardförfarande och metoder

Standardförfarande och metoder som har använts anges med dokumentbeteckning. Standardförfarande och metoder som ingår i laboratoriets ackreditering enligt ISO/IEC 17025 är markerade med asterisk (*). För förklaring av dokumentbeteckningar hänvisas till laboratoriets hemsida på IntraPolis eller Internet. Önskas mer information kontakta ärendeansvarig.

Polisen

Elektroniskt underskriven av Elin Sporrek 2019-11-05 14:26

Nationellt forensiskt centrum - NFC
Sakkunnigutlåtande

Datum	Vårt diarienummer
2019-11-05	2019020189
Ert datum	Er beteckning
2019-10-04	5000-K1093422-19

Material, metodik och materialhantering

Beteckning	Undersökningsmaterial
5202/34506-19/S012	**Fingeravtryck** **På gaveln till höger framdörr** Uppdragsgivarens beteckning: 5202/34506-19/S012 Forums materialnr: 201902018901 Materialhantering: Materialet är införlivat Metodik: 1147*,1148*
5202/34506-19/S013	**Fingeravtryck** **På utsidan av rutan till höger bakdörr (vid listen)** Uppdragsgivarens beteckning: 5202/34506-19/S013 Forums materialnr: 201902018902 Materialhantering: Materialet är införlivat Metodik: 1147*,1148*
5202/34506-19/S014	**Fingeravtryck** **På utsidan av rutan till höger bakdörr (mitten)** Uppdragsgivarens beteckning: 5202/34506-19/S014 Forums materialnr: 201902018903 Materialhantering: Materialet är införlivat Metodik: 1147*,1148*
5202/34506-19/S015	**Fingeravtryck** **På gaveln till förardörren** Uppdragsgivarens beteckning: 5202/34506-19/S015 Forums materialnr: 201902018904 Materialhantering: Materialet är införlivat Metodik: 1147*,1148*
5202/34506-19/S032	**Fingeravtryck** **På insidan av övre delen av Johnellspåsen (G007)** Uppdragsgivarens beteckning: 5202/34506-19/S032 Forums materialnr: 201902018905 Materialhantering: Materialet är införlivat Metodik: 1147*,1148*

Polismyndigheten
Nationellt forensiskt centrum - NFC
581 94 Linköping • Tel 010-562 80 00 vxl • Fax 013-14 57 15
E-post registrator.nfc@polisen.se • www.nfc.polisen.se

SWEDAC ACKREDITERING
Ackred. nr 1521
Provning
ISO/IEC 17025

5202/34506-19/S043	**Handavtryck/fingeravtryck** **Insidan av rutan på förardörren, närmast backspegeln, pb JFK 537** Uppdragsgivarens beteckning: 5202/34506-19/S043 Forums materialnr: 201902018906 Materialhantering: Materialet är införlivat Metodik: 1147*,1148*
5202/34506-19/S044	**Handavtryck/fingeravtryck** **Insidan av rutan på förardörren, nederkant mot handtag, pb JFK 537** Uppdragsgivarens beteckning: 5202/34506-19/S044 Forums materialnr: 201902018907 Materialhantering: Materialet är införlivat Metodik: 1147*,1148*
5202/34506-19/S045	**Handavtryck/fingeravtryck** **Insidan av rutan på förardörren, överdelen, pb JFK 537** Uppdragsgivarens beteckning: 5202/34506-19/S045 Forums materialnr: 201902018908 Materialhantering: Materialet är införlivat Metodik: 1147*,1148*
5202/34506-19/S046	**Handavtryck/fingeravtryck** **Insidan av rutan på höger bakdörr, pb JFK 537** Uppdragsgivarens beteckning: 5202/34506-19/S046 Forums materialnr: 201902018909 Materialhantering: Materialet är införlivat Metodik: 1147*,1148*

Ändamål

Ändamålet är att undersöka om ovanstående friktionshudsavtryck är användbara för jämförelse mot avtryck som härrör från 921114-7278, 951229-2138, 931008-6039, 020726-3096, 911125-8993, 971030-2937, 980214-6572, 680415-1154, behöriga personerna med initialerna A.H.E-M samt M.W.A. eller annan person registrerad i Afis (automatiserat fingeravtrycksidentifieringssystem).

Undersökningsrelaterad information

Resultat från fingeravtrycksundersökningar redovisas inte i graderad skala.

Sökbara avtryck som inte identifierats till person registreras i Afis spårregister och söks med automatik mot nyinkomna daktylogram i Polisens fingeravtrycksregister.

I de fall personuppgifter redovisas är de hämtade från Afis eller från oregistrerat jämförelsematerial.

Information om identifierat område på handen lämnas på begäran.

Undersökning och slutsats

5202/34506-19/S012	Fingeravtryck. På gaveln till höger framdörr *Forums materialnr: 201902018901*
Fingeravtrycks-jämförelse	Tre avtryck bedömdes vara användbara för jämförelse. Avtrycken jämfördes med de under ändamålet angivna personerna varvid två avtryck identifierades till **behörig person** med initialerna **M.W.A**. Det kvarvarande avtrycket söktes i fingeravtrycksregistret, vilket inte ledde till någon identifiering.
5202/34506-19/S013	Fingeravtryck. På utsidan av rutan till höger bakdörr (vid listen) *Forums materialnr: 201902018902*
Fingeravtrycks-jämförelse	Avtrycken bedömdes inte vara användbara för jämförelse.
5202/34506-19/S014	Fingeravtryck. På utsidan av rutan till höger bakdörr (mitten) *Forums materialnr: 201902018903*
Fingeravtrycks-jämförelse	Avtrycket bedömdes vara användbart för jämförelse. Avtrycket jämfördes med de under ändamålet angivna personerna varvid avtrycket identifierades till **Adgheir, Aiad** med personnummer **931008-6039**.
5202/34506-19/S015	Fingeravtryck. På gaveln till förardörren *Forums materialnr: 201902018904*
Fingeravtrycks-jämförelse	Två avtryck bedömdes vara användbara för jämförelse. Avtrycken jämfördes med de under ändamålet angivna personerna och söktes i fingeravtrycksregistret, vilket inte ledde till någon identifiering.
5202/34506-19/S032	Fingeravtryck. På insidan av övre delen av Johnellspåsen (G007) *Forums materialnr: 201902018905*
Fingeravtrycks-jämförelse	Avtrycken bedömdes inte vara användbara för jämförelse.

5202/34506-19/S043	Handavtryck/fingeravtryck. Insidan av rutan på förardörren, närmast backspegeln, pb JFK 537 *Forums materialnr: 201902018906*
Fingeravtrycks-jämförelse	Två avtryck bedömdes vara användbara för jämförelse. Avtrycken jämfördes med de under ändamålet angivna personerna varvid avtrycken identifierades till **Almasri, Rasmi** med personnummer **911125-8993**.

5202/34506-19/S044	Handavtryck/fingeravtryck. Insidan av rutan på förardörren, nederkant mot handtag, pb JFK 537 *Forums materialnr: 201902018907*
Fingeravtrycks-jämförelse	Fyra avtryck bedömdes vara användbara för jämförelse. Avtrycken jämfördes med de under ändamålet angivna personerna varvid avtrycken identifierades till **Almasri, Rasmi** med personnummer **911125-8993**.

5202/34506-19/S045	Handavtryck/fingeravtryck. Insidan av rutan på förardörren, överdelen, pb JFK 537 *Forums materialnr: 201902018908*
Fingeravtrycks-jämförelse	Ett avtryck bedömdes vara användbart för jämförelse. Avtrycket jämfördes med de under ändamålet angivna personerna varvid avtrycket identifierades till **Almasri, Rasmi** med personnummer **911125-8993**.

5202/34506-19/S046	Handavtryck/fingeravtryck. Insidan av rutan på höger bakdörr, pb JFK 537 *Forums materialnr: 201902018909*
Fingeravtrycks-jämförelse	Två avtryck bedömdes vara användbara för jämförelse. Avtrycken jämfördes med de under ändamålet angivna personerna och söktes i fingeravtrycksregistret, vilket inte ledde till någon identifiering.

Handläggning

Undersökning	Handläggare
Fingeravtrycks-jämförelse	Elin Sporrek (ansvarig handläggare) Kennet Nederman

Frågor riktas i första hand till Elin Sporrek (ärendeansvarig). Eventuell kallelse till rättegång ställs till den ansvarige handläggaren för berörd undersökningstyp.

Elin Sporrek

Polisen

Elektroniskt underskriven av Susanne Johansson 2019-11-08 10:46

Nationellt forensiskt centrum - NFC
Sakkunnigutlåtande
(Delredovisning 2)

Datum	Vårt diarienummer
2019-11-08	2019020368
Ert datum	Er beteckning
2019-10-08	5000-K1093422-19

Polismyndigheten
Forensiska sektionen region Mitt Uppsala
Pär Karlsson
Box 3007
750 03 Uppsala

Uppdragsgivare

Polismyndigheten

Allmän information om NFC:s sakkunnigutlåtanden

Återgivande av sakkunnigutlåtande

Vid återgivande av denna redovisning ska detta i normalfallet göras i sin helhet. Om utdrag ur redovisningen återges i annat dokument ska detta följas av en tydlig hänvisning till ursprungsdokumentet.

Standardförfarande och metoder

Standardförfarande och metoder som har använts anges med dokumentbeteckning. Standardförfarande och metoder som ingår i laboratoriets ackreditering enligt ISO/IEC 17025 är markerade med asterisk (*). För förklaring av dokumentbeteckningar hänvisas till laboratoriets hemsida på IntraPolis eller Internet, www.nfc.polisen.se/tjanster. Önskas mer information kontakta ärendeansvarig.

Utlåtandeskala

För information om utlåtandeskalan, se sista sidan.

SWEDAC ACKREDITERING
Ackred. nr 1521
Provning
ISO/IEC 17025

Material, metodik och materialhantering

Beteckning	Undersökningsmaterial
2019-5000-BG93795-1	**Byxor, svarta** **Akutmottagningen, Akademiska sjukhuset Uppsala** Beslagsnr: 2019-5000-BG93795-1 Uppdragsgivarens beteckning: 5202/34506-19/G025 Forums materialnr: 201902036815 Materialhantering: Materialet återgår Metodik: 848*
2019-5000-BG93795-2	**Tröja, svart hood-tröja, Moncler** **Akutmottagningen, Akademiska sjukhuset Uppsala** Beslagsnr: 2019-5000-BG93795-2 Uppdragsgivarens beteckning: 5202/34506-19/G026 Forums materialnr: 201902036816 Materialhantering: Materialet återgår Metodik: 848*
2019-5000-BG93801-1	**Väst svart dun Canada Goose** **Akutmottagningen Akademiska sjukhuset Uppsala** Beslagsnr: 2019-5000-BG93801-1 Uppdragsgivarens beteckning: 5202/34506-19/G033 Forums materialnr: 201902036817 Materialhantering: Materialet återgår Metodik: 848*
2019-5000-BG93801-4	**Tröja, vit tjock Adidas.** **Akutmottagningen Akademiska sjukhuset Uppsala** Beslagsnr: 2019-5000-BG93801-4 Uppdragsgivarens beteckning: 5202/34506-19/G036 Forums materialnr: 201902036818 Materialhantering: Materialet återgår Metodik: 848*
2019-5000-BG93801-6	**Jeans, blå Levis** **Akutmotagningen Akademiska sjukhuset Uppsala** Beslagsnr: 2019-5000-BG93801-6 Uppdragsgivarens beteckning: 5202/34506-19/G038 Forums materialnr: 201902036819 Materialhantering: Materialet återgår Metodik: 848*

Ändamål

Skador

Ändamålet är att undersöka om det i plaggen BG93795-(1, 2) och BG93801-(1, 4, 6) finns genomgående skador som har åstadkommits med eggvasst föremål.

Undersökningsrelaterad information

Skador

I materialen BG93795-(1, 2) och BG93801-4 finns skador som bedöms ha åstadkommits av sjukvårdspersonal. Området just intill dessa kanter granskas inte närmare på grund av svårigheten att avgöra om eventuella skador i det området uppkommit då sjukvårdpersonal åstadkommit skadorna eller om de funnits där tidigare.

Polisen

Elektroniskt underskriven av Susanne Johansson 2019-11-08 10:46

Nationellt forensiskt centrum - NFC 4(11) 307
Sakkunnigutlåtande
(Delredovisning 2)

Datum	Vårt diarienummer
2019-11-08	2019020368
Ert datum	Er beteckning
2019-10-08	5000-K1093422-19

Undersökning och slutsats

2019-5000-BG93795-1	Byxor, svarta. Akutmottagningen, Akademiska sjukhuset Uppsala

Forums materialnr: 201902036815

Bild 1. Byxor BG93795-1, framifrån. Gul pil markerar genomgående skada. Gul ring markerar skadeområde med ej genomgående skador.

Bild 2. Byxor BG93795-1, bakifrån. Gul pil markerar genomgående skada.

Polismyndigheten
Nationellt forensiskt centrum - NFC
581 94 Linköping • Tel 010-562 80 00 vxl • Fax 013-14 57 15
E-post registrator.nfc@polisen.se • www.nfc.polisen.se

SWEDAC ACKREDITERING
Ackred. nr 1521
Provning
ISO/IEC 17025

Polisen

Elektroniskt underskriven av Susanne Johansson 2019-11-08 10:46

Nationellt forensiskt centrum - NFC 5(11) 308
Sakkunnigutlåtande
(Delredovisning 2)

Datum	Vårt diarienummer
2019-11-08	2019020368
Ert datum	Er beteckning
2019-10-08	5000-K1093422-19

Skador	Materialet är ett par svarta byxor av vävt tyg, se bild 1 och 2. Vid granskning okulärt och i mikroskop iakttogs två genomgående skador, se bild 1 och 2, dels en skada på vänster bens knä, som var ca 13 mm lång, och dels en skada på vänster bakstycke nedanför vänster bakficka som var ca 95 mm lång. Båda skadorna löper lite diagonalt i väven med raka trådändar i skadekanterna, på ett sätt som är typiskt för skador som orsakats av eggvassa föremål. Vidare iakttogs på höger framstycke nedanför ficköppningen ett skadeområde med tre ej genomgående skador placerade nedanför varandra, se bild 1, som var ca 4 mm, ca 3 mm och ca 4 mm långa. Skadorna hade raka trådändar i skadekanterna, men trådändarna är något hoptufsade vilket kan tyda på en äldre skada. De två nedre skadorna har delvis penetrerat tyglagren. I övrigt iakttogs endast skador som bedöms ha åstadkommits vid normal förslitning/användning. **Slutsats** Resultaten talar extremt starkt för att två genomgående skador i byxorna BG93795-1, på vänster knä samt på vänster bakstycke, huvudsakligen har åstadkommits med eggvasst föremål *(Grad +4).*

2019-5000-BG93795-2	Tröja, svart hood-tröja, Moncler. Akutmottagningen, Akademiska sjukhuset Uppsala *Forums materialnr: 201902036816*

Bild 3. Munkjacka BG93795-2, framifrån. Gula pilar markerar genomgående skador.

Bild 4. Munkjacka BG93795-2, bakifrån.

Skador	Materialet är en svart munkjacka, huvudsakligen av stickad trikå, se bild 3 och 4. Vid granskning okulärt och i mikroskop iakttogs en genomgående, svagt bågformad skada på höger framstycke, se bild 3, som var ca 22 mm lång. Skadan löper diagonalt i stickningen med raka trådändar i skadekanterna, på ett sätt som är typiskt för skador som orsakats av eggvassa föremål. Vidare iakttogs en genomgående, oregelbunden skada på höger ärm, se bild 3, som var ca 7 mm i diameter, med utdragna trådar och hoptufsade trådändar. Ett sådant utseende kan uppkomma om skadan är gammal eller plagget på annat sätt hanterats t.ex. tvättats efter skadetillfället. I övrigt iakttogs endast skador som bedöms ha åstadkommits vid normal förslitning/användning.

Slutsats
Resultaten talar extremt starkt för att en genomgående skada på höger framstycke i munkjackan BG93795-2 har åstadkommits med eggvasst föremål *(Grad +4).*

2019-5000-BG93801-1	Väst svart dun Canada Goose. Akutmottagningen Akademiska sjukhuset Uppsala *Forums materialnr: 201902036817*

Bild 5. Väst BG93801-1, framifrån.

Bild 6. Väst BG93801-1, bakifrån.

Skador

Materialet är en svart, vadderad, fodrad väst av vävt tyg, se bild 5-6.

Vid granskning okulärt och i mikroskop iakttogs endast skador som bedöms ha åstadkommits vid normal förslitning/användning.

Slutsats
I västen BG93801-1 iakttogs inte några skador som har åstadkommits med eggvasst föremål.

Polisen

Elektroniskt underskriven av Susanne Johansson 2019-11-08 10:46

Nationellt forensiskt centrum - NFC

Sakkunnigutlåtande
(Delredovisning 2)

Datum	Vårt diarienummer
2019-11-08	2019020368
Ert datum	Er beteckning
2019-10-08	5000-K1093422-19

2019-5000-BG93801-4	Tröja, vit tjock Adidas.. Akutmottagningen Akademiska sjukhuset Uppsala

Forums materialnr: 201902036818

Bild 7. Tröja BG93801-4, framifrån.
Gul pil markerar genomgående skada.

Bild 8. Tröja BG93801-4, bakifrån.

Skador	Materialet är en vit tröja, se bild 7 och 8, av stickad trikå. Vid granskning okulärt och i mikroskop iakttogs en zigzagformad, genomgående skada, se bild 7, som var ca 5 cm lång, på framstyckets vänstra sida. Skadan löper diagonalt i stickningen med raka trådändar i skadekanterna, på ett sätt som är typiskt för skador som orsakats av eggvassa föremål. I övrigt iakttogs endast skador som bedöms ha åstadkommits vid normal förslitning/användning. **Slutsats** Resultaten talar extremt starkt för att en genomgående skada på framstyckets vänstra sida i tröjan BG93801-4 har åstadkommits med eggvasst föremål *(Grad +4).*

Polismyndigheten
Nationellt forensiskt centrum - NFC
581 94 Linköping • Tel 010-562 80 00 vxl • Fax 013-14 57 15
E-post registrator.nfc@polisen.se • www.nfc.polisen.se

SWEDAC ACKREDITERING
Ackred. nr 1521
Provning
ISO/IEC 17025

Polisen

Elektroniskt underskriven av Susanne Johansson 2019-11-08 10:46

Nationellt forensiskt centrum - NFC 9(11) 312

Sakkunnigutlåtande

(Delredovisning 2)

Datum	Vårt diarienummer
2019-11-08	2019020368
Ert datum	Er beteckning
2019-10-08	5000-K1093422-19

2019-5000-BG93801-6	Jeans, blå Levis. Akutmottagningen Akademiska sjukhuset Uppsala

Forums materialnr: 201902036819

Bild 9. Jeans BG93801-6, framifrån.

Bild 10. Jeans BG93801-6, bakifrån.

Skador	Materialet är ett par jeans av vävt tyg, se bild 9-10. Vid granskning okulärt och i mikroskop iakttogs endast skador som bedöms ha åstadkommits vid normal förslitning/användning. **Slutsats** I jeansen BG93801-6 iakttogs inte några skador som har åstadkommits med eggvasst föremål

Polismyndigheten
Nationellt forensiskt centrum - NFC
581 94 Linköping • Tel 010-562 80 00 vxl • Fax 013-14 57 15
E-post registrator.nfc@polisen.se • www.nfc.polisen.se

SWEDAC ACKREDITERING
Ackred. nr 1521
Provning
ISO/IEC 17025

Handläggning

Undersökning	Handläggare
Skador	forensikern Susann Mannerskog (ansvarig handläggare) förste forensikern Susanne Johansson

Frågor riktas i första hand till forensikern Hanna Elnegård (ärendeansvarig), direkttelefon 010-562 81 12. Eventuell kallelse till rättegång ställs till den ansvarige handläggaren för berörd undersökningstyp.

Susanne Johansson
Förste Forensiker

Utlåtandeskala

Skalan är utarbetad för NFC:s resultatvärdering. Vid resultatvärdering bedöms storleken hos *resultatvärdet*, det vill säga hur mycket resultaten av undersökningen talar för eller emot huvudhypotesen. Storleksordningen hos resultatvärdet avgör skalsteget. Nedan visas skalstegen med tillhörande intervall av resultatvärden (V). Om en av hypoteserna kan uteslutas används inte skalstegen och slutsatsen blir då ett fastställande av faktum. Se även www.nfc.polisen.se.

Skalsteg	Verbalt uttryck	Förklaring	Resultatvärde (V)
Grad +4	Resultaten talar extremt starkt för att ...	Det bedöms vara minst 1 000 000 gånger mer sannolikt att få dessa resultat om huvudhypotesen är sann än om den alternativa hypotesen är sann.	$1\,000\,000 \leq V$
Grad +3	Resultaten talar starkt för att ...	Det bedöms vara minst 6000 gånger mer sannolikt att få dessa resultat om huvudhypotesen är sann än om den alternativa hypotesen är sann.	$6\,000 \leq V < 1\,000\,000$
Grad +2	Resultaten talar för att ...	Det bedöms vara minst 100 gånger mer sannolikt att få dessa resultat om huvudhypotesen är sann än om den alternativa hypotesen är sann.	$100 \leq V < 6\,000$
Grad +1	Resultaten talar i någon mån för att ...	Det bedöms vara minst 6 gånger mer sannolikt att få dessa resultat om huvudhypotesen är sann än om den alternativa hypotesen är sann.	$6 \leq V < 100$
Grad 0	Resultaten talar varken för eller emot att ...	Det bedöms vara ungefär lika sannolikt att få de erhållna resultaten om huvudhypotesen är sann som om den alternativa hypotesen är sann.	$\frac{1}{6} < V < 6$
Grad -1	Resultaten talar i någon mån för att ... inte ...	Det bedöms vara minst 6 gånger mer sannolikt att få dessa resultat om den alternativa hypotesen är sann än om huvudhypotesen är sann.	$\frac{1}{100} < V \leq \frac{1}{6}$
Grad -2	Resultaten talar för att ... inte ...	Det bedöms vara minst 100 gånger mer sannolikt att få dessa resultat om den alternativa hypotesen är sann än om huvudhypotesen är sann.	$\frac{1}{6\,000} < V \leq \frac{1}{100}$
Grad -3	Resultaten talar starkt för att ... inte ...	Det bedöms vara minst 6000 gånger mer sannolikt att få dessa resultat om den alternativa hypotesen är sann än om huvudhypotesen är sann.	$\frac{1}{1\,000\,000} < V \leq \frac{1}{6\,000}$
Grad -4	Resultaten talar extremt starkt för att ... inte ...	Det bedöms vara minst 1 000 000 gånger mer sannolikt att få dessa resultat om den alternativa hypotesen är sann än om huvudhypotesen är sann.	$V \leq \frac{1}{1\,000\,000}$

Polisen

Elektroniskt underskriven av Hanna Elnegård 2019-11-13 15:48

Nationellt forensiskt centrum - NFC
Sakkunnigutlåtande
(Delredovisning 3)

Datum	Vårt diarienummer
2019-11-13	2019020368
Ert datum	Er beteckning
2019-10-08	5000-K1093422-19

Polismyndigheten
Forensiska sektionen region Mitt Uppsala
Pär Karlsson
Box 3007
750 03 Uppsala

Uppdragsgivare

Polismyndigheten

Allmän information om NFC:s sakkunnigutlåtanden

Återgivande av sakkunnigutlåtande

Vid återgivande av denna redovisning ska detta i normalfallet göras i sin helhet. Om utdrag ur redovisningen återges i annat dokument ska detta följas av en tydlig hänvisning till ursprungsdokumentet.

Standardförfarande och metoder

Standardförfarande och metoder som har använts anges med dokumentbeteckning. Standardförfarande och metoder som ingår i laboratoriets ackreditering enligt ISO/IEC 17025 är markerade med asterisk (*). För förklaring av dokumentbeteckningar hänvisas till laboratoriets hemsida på IntraPolis eller Internet, www.nfc.polisen.se/tjanster. Önskas mer information kontakta ärendeansvarig.

Utlåtandeskala

För information om utlåtandeskalan, se sista sidan.

SWEDAC ACKREDITERING
Ackred. nr 1521
Provning
ISO/IEC 17025

Material, metodik och materialhantering

Beteckning	Undersökningsmaterial
5202/34506-19/S005	**Färgavskrap** **Från skador på vänster sida av bilen CZH 575** Uppdragsgivarens beteckning: 5202/34506-19/S005 Forums materialnr: 201902036813 Materialhantering: Materialet återgår separat Metodik: 834*, 671*, 696*, 697*
5202/34506-19/S042	**Färgavskrap** **Höger sida (framskärm och bakom bakre dörr), pb JFK 537** Uppdragsgivarens beteckning: 5202/34506-19/S042 Forums materialnr: 201902036814 Materialhantering: Materialet återgår separat Metodik: 834*, 671*, 696*, 697*

Ändamål

Ändamålet är att undersöka

om eventuella avsättningar i materialet 5202/34506-19/S005 härrör från den pb (JFK 537), varifrån materialet 5202/34506-19/S042 är säkrat, samt

om eventuella avsättningar i materialet 5202/34506-19/S042 härrör från den pb (CZH 575), varifrån materialet 5202/34506-19/S005 är säkrat.

Undersökning

Materialet 5202/34506-19/S005 bestod av flagor med skikten; klarlack (yta)/ svart/ grått/ grått. På flagorna iakttogs enskilda klarlacksliknande, blå och gråblå avsättningar samt avsättningar där det klarlacksliknande övergick i en blå ton.

Materialet 5202/34506-19/S042 bestod av flagor säkrade från två olika ställen på bilen med skikten; klarlack (yta)/ svart med blå micaflagor/ gråsvart/ grå. På flagorna iakttogs klarlacksliknande och svarta avsättningar.

Ett urval av klarlacksliknande och blåa avsättningar i materialet 5202/34506-19/S005 säkrades för vidare jämförande undersökningar. En av de klarlacksliknande- och en av de blåa avsättningarna-var varken entydigt överensstämmande eller avvikande gentemot motsvarande skikt i materialet 5202/34506-19/S042.

Ett urval av de klarlacksliknande och svarta avsättningarna i materialet 5202/34506-19/S042 undersöktes närmare. De svarta avsättningarna avvek i alla undersökta avseenden gentemot svart i materialet 5202/34506-19/S005. De klarlacksliknande avsättningarna överensstämde med egenfärgen i 5202/34506-19/S042. Därmed utfördes ingen resultatvärdering av de dessa avsättningar.

Slutsats

Resultaten talar varken för eller emot att de undersökta avsättningarna (klarlackliknande och blå) i materialet 5202/34506-19/S005 härrör från den pb (JFK537), varifrån materialet 5202/34506-19/S042 är säkrat (*Grad 0*).

Resultaten talar extremt starkt för att de undersökta svart avsättningarna i materialet 5202/34506-19/S042 inte härrör från den plats på den pb (CZH575), varifrån materialet 5202/34506-19/S005 är säkrat (*Grad -4*).

Handläggning

Undersökning	Handläggare
Färg	forensikern Carina Hallin (ansvarig handläggare) forensikern Henrik Albertsson

Frågor riktas i första hand till forensikern Hanna Elnegård (ärendeansvarig), direkttelefon 010-562 81 12. Eventuell kallelse till rättegång ställs till den ansvarige handläggaren för berörd undersökningstyp.

Hanna Elnegård
Forensiker

Polisen

Elektroniskt underskriven av Hanna Elnegård 2019-11-13 15:48

Nationellt forensiskt centrum - NFC
Sakkunnigutlåtande
(Delredovisning 3)

Datum	Vårt diarienummer
2019-11-13	2019020368
Ert datum	Er beteckning
2019-10-08	5000-K1093422-19

Utlåtandeskala

Skalan är utarbetad för NFC:s resultatvärdering. Vid resultatvärdering bedöms storleken hos *resultatvärdet*, det vill säga hur mycket resultaten av undersökningen talar för eller emot huvudhypotesen. Storleksordningen hos resultatvärdet avgör skalsteget. Nedan visas skalstegen med tillhörande intervall av resultatvärden (V). Om en av hypoteserna kan uteslutas används inte skalstegen och slutsatsen blir då ett fastställande av faktum. Se även www.nfc.polisen.se.

Skalsteg	Verbalt uttryck	Förklaring	Resultatvärde (V)
Grad +4	Resultaten talar extremt starkt för att ...	Det bedöms vara minst 1 000 000 gånger mer sannolikt att få dessa resultat om huvudhypotesen är sann än om den alternativa hypotesen är sann.	$1\,000\,000 \leq V$
Grad +3	Resultaten talar starkt för att ...	Det bedöms vara minst 6000 gånger mer sannolikt att få dessa resultat om huvudhypotesen är sann än om den alternativa hypotesen är sann.	$6\,000 \leq V < 1\,000\,000$
Grad +2	Resultaten talar för att ...	Det bedöms vara minst 100 gånger mer sannolikt att få dessa resultat om huvudhypotesen är sann än om den alternativa hypotesen är sann.	$100 \leq V < 6\,000$
Grad +1	Resultaten talar i någon mån för att ...	Det bedöms vara minst 6 gånger mer sannolikt att få dessa resultat om huvudhypotesen är sann än om den alternativa hypotesen är sann.	$6 \leq V < 100$
Grad 0	Resultaten talar varken för eller emot att ...	Det bedöms vara ungefär lika sannolikt att få de erhållna resultaten om huvudhypotesen är sann som om den alternativa hypotesen är sann.	$\frac{1}{6} < V < 6$
Grad -1	Resultaten talar i någon mån för att ... inte ...	Det bedöms vara minst 6 gånger mer sannolikt att få dessa resultat om den alternativa hypotesen är sann än om huvudhypotesen är sann.	$\frac{1}{100} < V \leq \frac{1}{6}$
Grad -2	Resultaten talar för att ... inte ...	Det bedöms vara minst 100 gånger mer sannolikt att få dessa resultat om den alternativa hypotesen är sann än om huvudhypotesen är sann.	$\frac{1}{6\,000} < V \leq \frac{1}{100}$
Grad -3	Resultaten talar starkt för att ... inte ...	Det bedöms vara minst 6000 gånger mer sannolikt att få dessa resultat om den alternativa hypotesen är sann än om huvudhypotesen är sann.	$\frac{1}{1\,000\,000} < V \leq \frac{1}{6\,000}$
Grad -4	Resultaten talar extremt starkt för att ... inte ...	Det bedöms vara minst 1 000 000 gånger mer sannolikt att få dessa resultat om den alternativa hypotesen är sann än om huvudhypotesen är sann.	$V \leq \frac{1}{1\,000\,000}$

Polismyndigheten
Nationellt forensiskt centrum - NFC
581 94 Linköping • Tel 010-562 80 00 vxl • Fax 013-14 57 15
E-post registrator.nfc@polisen.se • www.nfc.polisen.se

SWEDAC ACKREDITERING
Ackred. nr 1521
Provning
ISO/IEC 17025

Polisen

Elektroniskt underskriven av Åsa Blomqvist 2019-11-26 09:29

Nationellt forensiskt centrum - NFC
Redovisning fingeravtrycksjämförelse

Datum	Vårt diarienummer
2019-11-26	2019023478
Ert datum	Er beteckning
2019-11-12	5000-K1093422-19

Polismyndigheten
Forensiska sektionen region Mitt Uppsala
Box 3007
750 03 Uppsala

Uppdragsgivare

Polismyndigheten

Allmän information om NFC:s redovisningar

Vid återgivande av denna redovisning ska detta i normalfallet göras i sin helhet. Om utdrag ur redovisningen återges i annat dokument ska detta följas av en tydlig hänvisning till ursprungsdokumentet.

Standardförfarande och metoder som har använts anges med dokumentbeteckning. Standardförfarande och metoder som ingår i laboratoriets ackreditering enligt ISO/IEC 17025 är markerade med asterisk (*). För förklaring av dokumentbeteckningar hänvisas till laboratoriets hemsida på IntraPolis eller Internet. Önskas mer information kontakta ärendeansvarig.

SWEDAC ACKREDITERING
Ackred. nr 1521
Provning
ISO/IEC 17025

Material, metodik och materialhantering

Beteckning	Undersökningsmaterial
5202/34506-19/S060	**Fingeravtryck. På undersida plastlist G011** Uppdragsgivarens beteckning: 5202/34506-19/S060 Forums materialnr: 201902347801 Materialhantering: Materialet är införlivat Metodik: 1147*, 1148*
5202/34506-19/S061	**Fingeravtryck. På utsida plastlist G011** Uppdragsgivarens beteckning: 5202/34506-19/S061 Forums materialnr: 201902347802 Materialhantering: Materialet är införlivat Metodik: 1147*, 1148*

Ändamål

Ändamålet är att undersöka om ovanstående friktionshudsavtryck är användbara för jämförelse mot avtryck som härrör från 921114-7278, 951229-2138, 931008-6039, 020726-3096, 911125-8993, 971030-2937, 980214-6572, 680415-1154, behöriga personer med initialerna A.H.E-M samt M.W.A. eller annan person registrerad i Afis (automatiserat fingeravtrycksidentifieringssystem).

Undersökningsrelaterad information

Resultat från fingeravtrycksundersökningar redovisas inte i graderad skala.

Sökbara avtryck som inte identifierats till person registreras i Afis spårregister och söks med automatik mot nyinkomna daktylogram i Polisens fingeravtrycksregister.

Undersökning och slutsats

5202/34506-19/S060	Fingeravtryck. På undersida plastlist G011 *Forums materialnr: 201902347801*
Fingeravtrycks-jämförelse	Ett avtryck bedömdes vara användbart för jämförelse. Avtrycket jämfördes med de under ändamålet angivna personerna och söktes i fingeravtrycksregistret, vilket inte ledde till någon identifiering.

5202/34506-19/S061	Fingeravtryck. På utsida plastlist G011 *Forums materialnr: 201902347802*
Fingeravtrycks-jämförelse	Avtrycket bedömdes inte vara användbart för jämförelse.

Polisen

Elektroniskt underskriven av Åsa Blomqvist 2019-11-26 09:29

Datum	Vårt diarienummer
2019-11-26	2019023478
Ert datum	Er beteckning
2019-11-12	5000-K1093422-19

Handläggning

Undersökning	Handläggare
Fingeravtrycks-jämförelse	Åsa Blomqvist (ansvarig handläggare) Fabian Firanescu (handläggare)

Frågor riktas i första hand till Åsa Blomqvist (ärendeansvarig), telefon 010-562 80 20. Eventuell kallelse till rättegång ställs till den ansvarige handläggaren för berörd undersökningstyp.

Åsa Blomqvist

Polismyndigheten
Nationellt forensiskt centrum - NFC
581 94 Linköping • Tel 010-562 80 20 vxl • Fax 013-14 57 15
E-post registrator.nfc@polisen.se • www.nfc.polisen.se

SWEDAC ACKREDITERING
Ackred. nr 1521
Provning
ISO/IEC 17025

Polisen

Elektroniskt underskriven av Elin Sporrek 2019-12-09 10:25

Nationellt forensiskt centrum - NFC
Komplettering

Datum	Vårt diarienummer
2019-12-09	2019024918
Ert datum	Er beteckning
2019-11-29	5000-K1093422-19

Polismyndigheten
Forensiska sektionen region Mitt Uppsala
Box 3007
750 03 Uppsala

Komplettering till ”NFC Utlåtande, (fingeravtrycksjämförelse) 2019-11-05”.

Ändamål

Förtydligande avseende identifierat område och åt vilket håll fingrarna sitter i förhållande till det området, på spår ”5202/34506-19/S014 Fingeravtryck. På utsidan av rutan till höger bakdörr (mitten)”.

Undersökningsrelaterad information

Fyra fotografier på 5202/34506-19/S014 har inkommit till NFC Stockholm och på fotografi märkt ”K1093422-19_S014_GFS_0464.tif” har avtrycket identifierats till **vänster handflata** från **Adgheir, Aiad** med personnummer **931008-6039**. Fotografiet vändes 180 grader, se identifierat område markerat med röd ruta och riktning på sidan 2.

Polisen

Elektroniskt underskriven av Elin Sporrek 2019-12-09 10:25

Nationellt forensiskt centrum - NFC

Komplettering

Datum	Vårt diarienummer
2019-12-09	2019024918
Ert datum	Er beteckning
2019-11-29	5000-K1093422-19

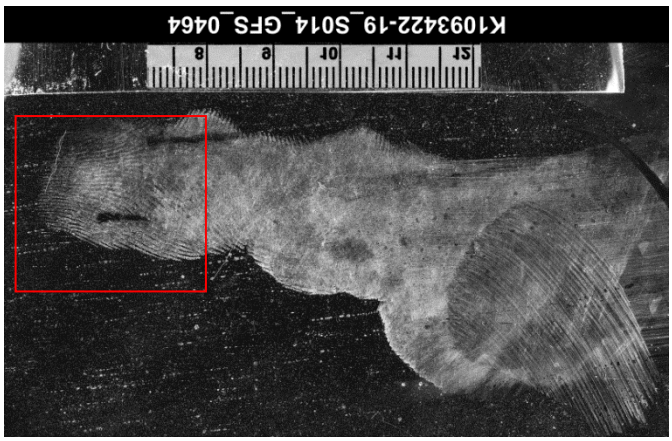

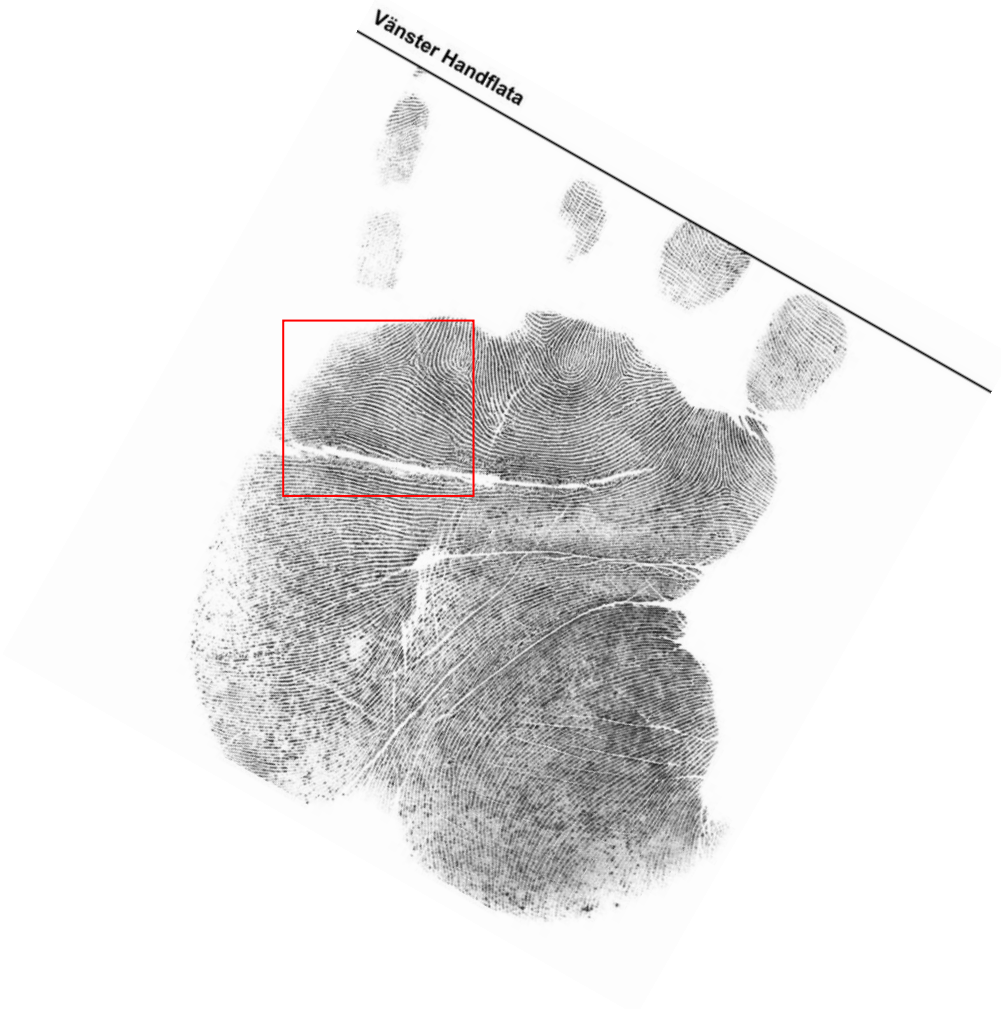

Handläggning

Elin Sporrek (ansvarig handläggare)
Kennet Nederman

Polismyndigheten
Nationellt forensiskt centrum
581 94 Linköping • Tel 010-562 80 20 vxl • Fax 013-14 57 15
E-post registrator.nfc@polisen.se • www.nfc.polisen.se

Polisen

Elektroniskt underskriven av Hanna Elnegård 2019-12-18 14:15

Nationellt forensiskt centrum - NFC
Sakkunnigutlåtande
(Delredovisning 4)

Datum	Vårt diarienummer
2019-12-18	2019020368
Ert datum	Er beteckning
2019-10-08	5000-K1093422-19

Polismyndigheten
Forensiska sektionen region Mitt Uppsala
Pär Karlsson
Box 3007
750 03 Uppsala

Uppdragsgivare

Polismyndigheten

Allmän information om NFC:s sakkunnigutlåtanden

Återgivande av sakkunnigutlåtande

Vid återgivande av denna redovisning ska detta i normalfallet göras i sin helhet. Om utdrag ur redovisningen återges i annat dokument ska detta följas av en tydlig hänvisning till ursprungsdokumentet.

Standardförfarande och metoder

Standardförfarande och metoder som har använts anges med dokumentbeteckning. Standardförfarande och metoder som ingår i laboratoriets ackreditering enligt ISO/IEC 17025 är markerade med asterisk (*). För förklaring av dokumentbeteckningar hänvisas till laboratoriets hemsida på IntraPolis eller Internet, www.nfc.polisen.se/tjanster. Önskas mer information kontakta ärendeansvarig.

Utlåtandeskala

För information om utlåtandeskalan, se sista sidan.

SWEDAC ACKREDITERING
Ackred. nr 1521
Provning
ISO/IEC 17025

Material, metodik och materialhantering

Beteckning	Undersökningsmaterial
2019-5000-BG109267-5	**Väst, brun** **Hittades i sovrummet. Nattviolsgatan 7, Uppsala** Beslagsnr: 2019-5000-BG109267-5 Uppdragsgivarens beteckning: 5202/34506-19/G046 Forums materialnr: 201902036848 Materialhantering: Materialet återgår Metodik: 852*, 666*, 1388*
2019-5000-BG109267-7	**Handskar** **Hittades i sovrummet. Nattviolsgatan 7, Uppsala** Beslagsnr: 2019-5000-BG109267-7 Uppdragsgivarens beteckning: 5202/34506-19/G047 Forums materialnr: 201902036849 Materialhantering: Materialet återgår Metodik: 852*, 666*, 1388*
2019-5000-BG109267-8	**Handskar** **I en plastpåse i garderob i hallen. Nattviolsgatan 7, Uppsala** Beslagsnr: 2019-5000-BG109267-8 Uppdragsgivarens beteckning: 5202/34506-19/G048 Forums materialnr: 201902036850 Materialhantering: Materialet återgår Metodik: 852*, 666*, 1388*
2019-5000-BG109267-9	**Handskar** **I en plastpåse i garderob i hallen. Nattviolsgatan 7, Uppsala** Beslagsnr: 2019-5000-BG109267-9 Uppdragsgivarens beteckning: 5202/34506-19/G049 Forums materialnr: 201902036851 Materialhantering: Materialet återgår Metodik: 852*, 666*, 1388*

2019-5000-BG109267-10	**Handskar** **I en plastpåse i garderob i hallen. Nattviolsgatan 7, Uppsala** Beslagsnr: 2019-5000-BG109267-10 Uppdragsgivarens beteckning: 5202/34506-19/G050 Forums materialnr: 201902036852 Materialhantering: Materialet återgår Metodik: 852*, 666*, 1388*
2019-5000-BG109290-5	**T-shirt, BOSS, svart** **Låg i garderoben i Adams rum.** Beslagsnr: 2019-5000-BG109290-5 Uppdragsgivarens beteckning: 5202/34506-19/G042 Forums materialnr: 201902036826 Materialhantering: Materialet återgår separat Metodik: Metodik: 852*, 666*, 1388*
2019-5000-BG109290-6	**Dunväst, Moncler, svart** **Låg på stolen i Adams rum.** Beslagsnr: 2019-5000-BG109290-6 Uppdragsgivarens beteckning: 5202/34506-19/G043 Forums materialnr: 201902036827 Materialhantering: Materialet återgår separat Metodik: Metodik: 852*, 666*, 1388*
2019-5000-BG93795-1	**Byxor, svarta** **Akutmotagningen, Akademiska sjukhuset Uppsala** Beslagsnr: 2019-5000-BG93795-1 Uppdragsgivarens beteckning: 5202/34506-19/G025 Forums materialnr: 201902036815 Materialhantering: Materialet är ej sluthanterat Metodik: Inte undersökt avseende DNA
2019-5000-BG93795-2	**Tröja, svart hood-tröja, Moncler** **Akutmotagningen, Akademiska sjukhuset Uppsala** Beslagsnr: 2019-5000-BG93795-2 Uppdragsgivarens beteckning: 5202/34506-19/G026 Forums materialnr: 201902036816 Materialhantering: Materialet är ej sluthanterat Metodik: Inte undersökt avseende DNA

2019-5000-BG93801-1	**Väst svart dun Canada Goose** **Akutmotagningen Akademiska sjukhuset Uppsala** Beslagsnr: 2019-5000-BG93801-1 Uppdragsgivarens beteckning: 5202/34506-19/G033 Forums materialnr: 201902036817 Materialhantering: Materialet är ej sluthanterat Metodik: Inte undersökt avseende DNA
2019-5000-BG93801-4	**Tröja, vit tjock Adidas.** **Akutmotagningen Akademiska sjukhuset Uppsala** Beslagsnr: 2019-5000-BG93801-4 Uppdragsgivarens beteckning: 5202/34506-19/G036 Forums materialnr: 201902036818 Materialhantering: Materialet är ej sluthanterat Metodik: Inte undersökt avseende DNA
2019-5000-BG93801-6	**Jeans, blå Levis** **Akutmotagningen Akademiska sjukhuset Uppsala** Beslagsnr: 2019-5000-BG93801-6 Uppdragsgivarens beteckning: 5202/34506-19/G038 Forums materialnr: 201902036819 Materialhantering: Materialet är ej sluthanterat Metodik: Inte undersökt avseende DNA
2019-5000-BG96762-3	**Balaklava, vit** **Låg i väskan G004** Beslagsnr: 2019-5000-BG96762-3 Uppdragsgivarens beteckning: 5202/34506-19/G005 Forums materialnr: 201902036847 Materialhantering: Materialet återgår Metodik: 859*, 666*, 1388*, 869*, 744*, 727*, 736*
5202/34506-19/G013:A	**Tre portionssnus** **I handskfacket, pb JFK 537** Uppdragsgivarens beteckning: 5202/34506-19/G013 Forums materialnr: 201902036843 Materialhantering: Materialet kastas Metodik: 859*, 666*, 1388*, 869*, 744*, 727*, 736*

5202/34506-19/G014	**Tom energidrycksburk (Powerking)** **Under höger framsäte, pb JFK 537** Uppdragsgivarens beteckning: 5202/34506-19/G014 Forums materialnr: 201902036844 Materialhantering: Materialet återgår Metodik: 859*, 666*, 1388*, 869*, 744*, 727*, 736*
5202/34506-19/G015	**Tom energidrycksburk (Red Bull)** **I ryggfickan på höger framsäte, pb JFK 537** Uppdragsgivarens beteckning: 5202/34506-19/G015 Forums materialnr: 201902036845 Materialhantering: Materialet återgår Metodik: 859*, 666*, 1388*, 869*, 744*, 727*, 736*
5202/34506-19/S047	**Portionssnus** **På golvet vid förarplatsen, JFK 537** Uppdragsgivarens beteckning: 5202/34506-19/S047 Forums materialnr: 201902036846 Materialhantering: Materialet kastas Metodik: 859*, 666*, 1388*, 869*, 744*, 727*, 736*
5202/34506-19/S048	**Tops knivblad** **Slängd i samband med stopp på BMO253** Beslagsnr: 2019-5000-BG109247-1 Uppdragsgivarens beteckning: 5202/34506-19/S048 Forums materialnr: 201902036820 Materialhantering: Materialet har förbrukats Metodik: 859*, 666*, 1388*, 869*, 744*, 727*
5202/34506-19/S049	**Tops knivskaft** **Slängd i samband med stopp på BMO253** Beslagsnr: 2019-5000-BG109247-1 Uppdragsgivarens beteckning: 5202/34506-19/S049 Forums materialnr: 201902036821 Materialhantering: Materialet har förbrukats Metodik: 859*, 666*, 1388*, 869*, 744*, 727*
5202/34506-19/S050	**Tops knivblad** **Slängd i samband med stopp på BMO253** Beslagsnr: 2019-5000-BG109247-2 Uppdragsgivarens beteckning: 5202/34506-19/S050 Forums materialnr: 201902036822 Materialhantering: Materialet har förbrukats Metodik: 859*, 666*, 1388*, 869*, 744*, 727*, 736*

5202/34506-19/S051	**Tops knivskaft** **Slängd i samband med stopp på BMO253** Beslagsnr: 2019-5000-BG109247-2 Uppdragsgivarens beteckning: 5202/34506-19/S051 Forums materialnr: 201902036823 Materialhantering: Materialet har förbrukats Metodik: 859*, 666*, 1388*, 869*, 744*, 727*, 736*
5202/34506-19/S052	**Tops knivblad** **Misstänkts byxlinning (Mohammed Alsmari, BG98227 i K1141942-19)** Beslagsnr: 2019-5000-BG109610 Uppdragsgivarens beteckning: 5202/34506-19/S052 Forums materialnr: 201902036824 Materialhantering: Materialet har förbrukats Metodik: 859*, 666*, 1388*, 869*, 744*, 727*
5202/34506-19/S054	**Tops knivblad** **Misstänkts byxlinning (Aiad Agdhir BG98244 i K1141978-19)** Beslagsnr: 2019-5000-BG109614 Uppdragsgivarens beteckning: 5202/34506-19/S054 Forums materialnr: 201902036825 Materialhantering: Materialet har förbrukats Metodik: 859*, 666*, 1388*, 869*, 744*, 727*
5202/34506-19/S056	**Tops, ev DNA** **Från plastlist G011** Uppdragsgivarens beteckning: 5202/34506-19/S056 Forums materialnr: 201902036828 Materialhantering: Materialet har förbrukats Metodik: 859*, 666*, 1388*, 869*, 744*, 727*
5202/34506-19/S057	**Tops, ev DNA** **Från plastlist G011** Uppdragsgivarens beteckning: 5202/34506-19/S057 Forums materialnr: 201902036829 Materialhantering: Materialet har förbrukats Metodik: 859*, 666*, 1388*, 869*, 744*, 727*

5202/34506-19/S058	**Tops, ev DNA** **Från plastlist G011** Uppdragsgivarens beteckning: 5202/34506-19/S058 Forums materialnr: 201902036830 Materialhantering: Materialet har förbrukats Metodik: 859*, 666*, 1388*, 869*, 744*, 727*
5202/34506-19/S063	**En tops** **På mobiltelefon BG121011-6, hemknappen samt nedre delen av skärmen.** Uppdragsgivarens beteckning: 5202/34506-19/S063 Forums materialnr: 201902036831 Materialhantering: Materialet har förbrukats Metodik: 859*, 666*, 1388*, 869*, 744*, 727*
5202/34506-19/S064	**En tops** **På mobiltelefon BG121011-6, kanter.** Uppdragsgivarens beteckning: 5202/34506-19/S064 Forums materialnr: 201902036832 Materialhantering: Materialet har förbrukats Metodik: 859*, 666*, 1388*, 869*, 744*, 727*, 736*
5202/34506-19/S065	**En tops** **På mobiltelefon BG121011-6, släden.** Uppdragsgivarens beteckning: 5202/34506-19/S065 Forums materialnr: 201902036833 Materialhantering: Materialet har förbrukats Metodik: 859*, 666*, 1388*, 869*, 744*, 727*, 736*
5202/34506-19/S066	**En tops** **På mobiltelefon BG121011-7, nedre delen av skärmen.** Uppdragsgivarens beteckning: 5202/34506-19/S066 Forums materialnr: 201902036834 Materialhantering: Materialet har förbrukats Metodik: 859*, 666*, 1388*, 869*, 744*, 727*
5202/34506-19/S067	**En tops** **På mobiltelefon BG121011-7, kanter** Uppdragsgivarens beteckning: 5202/34506-19/S067 Forums materialnr: 201902036835 Materialhantering: Materialet har förbrukats Metodik: 859*, 666*, 1388*, 869*, 744*, 727*, 736*

5202/34506-19/S068	**En tops** **På mobiltelefon BG121011-8, hemknappen samt nedre delen av skärmen.** Uppdragsgivarens beteckning: 5202/34506-19/S068 Forums materialnr: 201902036836 Materialhantering: Materialet har förbrukats Metodik: 859*, 666*, 1388*, 869*, 744*, 727*, 736*
5202/34506-19/S069	**Tops** **På mobiltelefon BG121011-8, kanter** Uppdragsgivarens beteckning: 5202/34506-19/S069 Forums materialnr: 201902036837 Materialhantering: Materialet har förbrukats Metodik: 859*, 666*, 1388*, 869*, 744*, 727*, 736*
5202/34506-19/S070	**Tops** **På mobiltelefon BG121011-8, släden** Uppdragsgivarens beteckning: 5202/34506-19/S070 Forums materialnr: 201902036838 Materialhantering: Materialet har förbrukats Metodik: 859*, 666*, 1388*, 869*, 744*, 727*, 736*
5202/34506-19/S071	**En tops** **Från knivbladet på kniv 2019-5000-BG121011-4** Uppdragsgivarens beteckning: 5202/34506-19/S071 Forums materialnr: 201902036839 Materialhantering: Materialet har förbrukats Metodik: 859*, 666*, 1388*, 869*, 744*, 727*, 736*
5202/34506-19/S072	**En tops** **Från knivskaftet på kniv 2019-5000-BG121011-4** Uppdragsgivarens beteckning: 5202/34506-19/S072 Forums materialnr: 201902036840 Materialhantering: Materialet har förbrukats Metodik: 859*, 666*, 1388*, 869*, 744*, 727*
5202/34506-19/S073	**En tops** **Från knivbladet på kniv 2019-5000-BG121011-5** Uppdragsgivarens beteckning: 5202/34506-19/S073 Forums materialnr: 201902036841 Materialhantering: Materialet har förbrukats Metodik: 859*, 666*, 1388*, 869*, 744*, 727*, 736*

5202/34506-19/S074	**En tops** **Från knivskaftet på kniv 2019-5000-BG121011-5** Uppdragsgivarens beteckning: 5202/34506-19/S074 Forums materialnr: 201902036842 Materialhantering: Materialet har förbrukats Metodik: 859*, 666*, 1388*, 869*, 744*, 727*, 736*
5202/34506-19/S079	**Tops efter hundmarkering.** **Sätesreglage höger framsätes höger sida i pb JFK537** Uppdragsgivarens beteckning: 5202/34506-19/S079 Forums materialnr: 201902036854 Materialhantering: Materialet har förbrukats Metodik: 859*, 666*, 1388*, 869*, 744*, 727*, 736*

Beteckning /Provid	Jämförelsematerial
DNA-AF-074324	Angivet namn: Mohammed Almasri Personnummer: 951229-2138 Provtyp: Salivprov på FTA-kort Uppgifter i Utrednings-/DNA-registret: Mohammed Almasri, 19951229-2138 Uppdragsgivarens beteckning: DNA-AF-074324 Forums materialnr: 201132082601 Materialhantering: Materialet är kastat Metodik: 870*, 869*, 736*, 765*
DNA-AF-159564	Angivet namn: Rasmi Almasri Personnummer: 911125-8993 Provtyp: Salivprov på FTA-kort Uppgifter i Utrednings-/DNA-registret: Rasmi Almasri, 19911125-8993 Uppdragsgivarens beteckning: DNA-AF-159564 Forums materialnr: 201231205301 Materialhantering: Materialet kastas Metodik: 870*, 869*, 736*, 765*

Polisen

Elektroniskt underskriven av Hanna Elnegård 2019-12-18 14:15

Nationellt forensiskt centrum - NFC 10(20) 333
Sakkunnigutlåtande
(Delredovisning 4)

Datum	Vårt diarienummer
2019-12-18	2019020368
Ert datum	Er beteckning
2019-10-08	5000-K1093422-19

DNA-AF-326994	Angivet namn: Mohamad Weshah Zaher Personnummer: 921114-7278 Provtyp: Salivprov på FTA-kort Uppgifter i Utrednings-/DNA-registret: Mohamad Weshah Zaher, 19921114-7278 Uppdragsgivarens beteckning: DNA-AF-326994 Forums materialnr: 201532413201 Materialhantering: Materialet är kastat Metodik: 870*, 869*, 736*, 765*
DNA-AF-375005	Angivet namn: Hassan El Chami Haddad Personnummer: 971030-2937 Provtyp: Salivprov på FTA-kort Uppgifter i Utrednings-/DNA-registret: Hassan El Chami Haddad, 19971030-2937 Uppdragsgivarens beteckning: DNA-AF-375005 Forums materialnr: 201632696801 Materialhantering: Materialet är kastat Metodik: 870*, 869*, 736*, 765*
DNA-AF-375287	Angivet namn: Aiad Adgheir Personnummer: 931008-6039 Provtyp: Salivprov på FTA-kort Uppgifter i Utrednings-/DNA-registret: Aiad Adgheir, 19931008-6039 Uppdragsgivarens beteckning: DNA-AF-375287 Forums materialnr: 201730044501 Materialhantering: Materialet är kastat Metodik: 870*, 869*, 736*, 765*
DNA-AF-395377	Angivet namn: Muhammed Alkesh Personnummer: 010115-4490 Provtyp: Salivprov på FTA-kort Uppgifter i Utrednings-/DNA-registret: Muhammed Alkesh, 20010115-4490 Uppdragsgivarens beteckning: DNA-AF-395377 Forums materialnr: 201833001801 Materialhantering: Materialet är kastat Metodik: 870*, 869*, 736*, 765*

Polismyndigheten
Nationellt forensiskt centrum - NFC
581 94 Linköping • Tel 010-562 80 20 vxl • Fax 013-14 57 15
E-post registrator.nfc@polisen.se • www.nfc.polisen.se

SWEDAC ACKREDITERING
Ackred. nr 1521
Provning
ISO/IEC 17025

DNA-AF-395631	Angivet namn: Ayoub Hesham El-Masry Personnummer: 960705-3692 Provtyp: Salivprov på FTA-kort Uppgifter i Utrednings-/DNA-registret: Ayoub Hesham El-Masry, 19960705-3692 Uppdragsgivarens beteckning: DNA-AF-395631 Forums materialnr: 201732008101 Materialhantering: Materialet är kastat Metodik: 870*, 869*, 736*, 765*
DNA-AG-022666	Angivet namn: Muhammad Sardar Ahmed Ali Personnummer: 980214-6572 Provtyp: Salivprov på FTA-kort Uppgifter i Utrednings-/DNA-registret: Muhammad Sardar Ahmed Ali, 19980214-6572 Uppdragsgivarens beteckning: DNA-AG-022666 Forums materialnr: 201932947301 Materialhantering: Materialet är kastat Metodik: 870*, 869*, 736*, 765*
DNA-AG-026301	Angivet namn: MAHMOUD SAID ALMASRI Personnummer: 680415-1154 Provtyp: Salivprov på FTA-kort Uppgifter i Utrednings-/DNA-registret: MAHMOUD SAID ALMASRI, 19680415-1154 Uppdragsgivarens beteckning: DNA-AG-026301 Forums materialnr: 201932765001 Materialhantering: Materialet är kastat Metodik: 870*, 869*, 736*, 765*
DNA-AG-026713	Angivet namn: ADAM Said Almasri Personnummer: 020726-3096 Provtyp: Salivprov på FTA-kort Uppgifter i Utrednings-/DNA-registret: ADAM Said Almasri, 20020726-3096 Uppdragsgivarens beteckning: DNA-AG-026713 Forums materialnr: 201932669501 Materialhantering: Materialet är kastat Metodik: 870*, 869*, 736*, 765*

Ändamål

Ändamålet är att undersöka om det på ovanstående undersökningsmaterial förekommer biologiska spår som avseende DNA kommer från någon av de under jämförelsematerial nämnda personerna eller annan person.

DNA-Undersökningen av 2019-5000-BG93795-1, 2019-5000-BG93795-2, 2019-5000-BG93801-1, 2019-5000-BG93801-4 samt 2019-5000-BG93801-6 har återkallats av uppdragsgivaren.

Ytterligare två tops har inkommit till laboratoriet, enligt begäran 5202/34506-19/S053 och 5202/34506-19/S055. Undersökningen av dessa tops har återkallats av uppdragsgivaren. Dessa material återgår separat.

Undersökningsrelaterad information

DNA

För information om undersökning av biologiska spår och DNA se:
https://nfc.polisen.se/kriminalteknik/dna-och-biologi/

Eventuella DNA-prov arkiveras vid laboratoriet i minst 30 år. Arkiveringstiden är kopplad till brottskategori.

Spår- och DNA-register

För att tillgodose författningsenliga krav på rättssäkerhet och registerkvalitet, skall den uppdragsgivare som begärt DNA-analysen meddela NFC när ej längre relevanta DNA-resultat skall gallras ur spårregistret.

Alla personer under jämförelsematerial uppvisar olika DNA-profiler och kan därmed särskiljas från varandra.

Undersökning och slutsats

2019-5000-BG109267-5	Väst, brun. Hittades i sovrummet. Nattviolsgatan 7, Uppsala *Forums materialnr: 201902036848*
DNA	Blod kunde inte påvisas.

2019-5000-BG109267-7	Handskar. Hittades i sovrummet. Nattviolsgatan 7, Uppsala *Forums materialnr: 201902036849*
DNA	Hela rätsidan samt avigsida mudd undersöktes med avseende på blod, men blod kunde inte påvisas.

2019-5000-BG109267-8	Handskar. I en plastpåse i garderob i hallen. Nattviolsgatan 7, Uppsala *Forums materialnr: 201902036850*
DNA	Hela rätsidan undersöktes med avseende på blod, men blod kunde inte påvisas.

2019-5000-BG109267-9	Handskar. I en plastpåse i garderob i hallen. Nattviolsgatan 7, Uppsala *Forums materialnr: 201902036851*
DNA	Hela rätsidan samt avigsida mudd undersöktes med avseende på blod, men blod kunde inte påvisas.

2019-5000-BG109267-10	Handskar. I en plastpåse i garderob i hallen. Nattviolsgatan 7, Uppsala *Forums materialnr: 201902036852*
DNA	Hela rätsidan samt avigsida mudd undersöktes med avseende på blod, men blod kunde inte påvisas.

2019-5000-BG109290-5	T-shirt, BOSS, svart. Låg i garderoben i Adams rum. *Forums materialnr: 201902036826*
DNA	Blod kunde inte påvisas.

2019-5000-BG109290-6	Dunväst, Moncler, svart. Låg på stolen i Adams rum. *Forums materialnr: 201902036827*
DNA	Blod kunde inte påvisas.

2019-5000-BG96762-3	Balaklava, vit. Låg i väskan G004 *Forums materialnr: 201902036847*
DNA	I två undersökta områden (avigsida munområde och avigsidan mellan ögonhålen) påvisades DNA. Resultaten kunde på grund av dess komplexitet inte utvärderas för jämförelse mot person.

5202/34506-19/G013:A	Tre portionssnus. I handskfacket, pb JFK 537 *Forums materialnr: 201902036843*
DNA	I locket på 5202/34506-19/G013:B (snusdosa) låg tre portionssnusar. En av dem undersöktes med avseende på DNA, varvid sekret/DNA påvisades. Resultaten talar extremt starkt för att sekret/DNA:t kommer från Rasmi Almasri (*Grad +4*), om man bortser från möjligheten att det kommer från en nära släkting.

5202/34506-19/G014	Tom energidrycksburk (Powerking). Under höger framsäte, pb JFK 537 *Forums materialnr: 201902036844*
DNA	I ett undersökt område (drickytan) påvisades sekret/DNA. Resultaten talar extremt starkt för att sekret/DNA:t inte kommer från någon av de under jämförelsematerial nämnda personerna, eller de personer vars DNA påvisats på 5202/34506-19/S001 (se Slutredovisning i NFC:s dnr 2019018269), 5202/34506-19/S047 samt 5202/34506-19/S079 (*Grad -4*). Könskromosombestämningen visar det normala för en man.
Spår- och DNA-register	DNA-profilen (register-ID: S56744-19) har lagts in i spårregistret och söks mot spår- och DNA-registren. Eventuella sökträffar redovisas separat.

5202/34506-19/G015	Tom energidrycksburk (Red Bull). I ryggfickan på höger framsäte, pb JFK 537 *Forums materialnr: 201902036845*
DNA	I ett undersökt område (drickytan) kunde sekret/DNA som kan jämföras mot person inte påvisas.

5202/34506-19/S047	Portionssnus. På golvet vid förarplatsen, JFK 537 *Forums materialnr: 201902036846*
DNA	Sekret/DNA påvisades. Resultaten talar extremt starkt för att sekret/DNA:t inte kommer från någon av de under jämförelsematerial nämnda personerna eller de personer vars DNA påvisats på 5202/34506-19/G014, 5202/34506-19/S001 (se Slutredovisning i NFC:s dnr 2019018269) samt 5202/34506-19/S079 (*Grad -4*). Könskromosombestämningen visar det normala för en man.
Spår- och DNA-register	DNA-profilen (register-ID: S56746-19) har lagts in i spårregistret och söks mot spår- och DNA-registren. Eventuella sökträffar redovisas separat.

5202/34506-19/S048	Tops knivblad. Slängd i samband med stopp på BMO253 *Forums materialnr: 201902036820*
DNA	DNA som kan jämföras mot person kunde inte påvisas.

5202/34506-19/S049	Tops knivskaft. Slängd i samband med stopp på BMO253 *Forums materialnr: 201902036821*
DNA	DNA som kan jämföras mot person kunde inte påvisas.

5202/34506-19/S050	Tops knivblad. Slängd i samband med stopp på BMO253 *Forums materialnr: 201902036822*
DNA	DNA påvisades. Analysen visar en blandning av DNA från minst två personer. Resultaten talar extremt starkt för att huvuddelen av DNA:t kommer från Rasmi Almasri (*Grad +4*), om man bortser från möjligheten att det kommer från en nära släkting. Den mindre delen av DNA:t kan inte utvärderas för jämförelse mot person.

5202/34506-19/S051	Tops knivskaft. Slängd i samband med stopp på BMO253 *Forums materialnr: 201902036823*
DNA	DNA som kan jämföras mot person kunde inte påvisas.

5202/34506-19/S052	Tops knivblad. Misstänkts byxlinning (Mohammed Alsmari, BG98227 i K1141942-19) *Forums materialnr: 201902036824*
DNA	DNA som kan jämföras mot person kunde inte påvisas.

5202/34506-19/S054	Tops knivblad. Misstänkts byxlinning (Aiad Agdhir BG98244 i K1141978-19) *Forums materialnr: 201902036825*
DNA	DNA som kan jämföras mot person kunde inte påvisas.

5202/34506-19/S056	Tops, ev DNA. Från plastlist G011 *Forums materialnr: 201902036828*
DNA	DNA som kan jämföras mot person kunde inte påvisas.

5202/34506-19/S057	Tops, ev DNA. Från plastlist G011 *Forums materialnr: 201902036829*
DNA	DNA som kan jämföras mot person kunde inte påvisas.

5202/34506-19/S058	Tops, ev DNA. Från plastlist G011 *Forums materialnr: 201902036830*
DNA	DNA som kan jämföras mot person kunde inte påvisas.

5202/34506-19/S063	En tops. På mobiltelefon BG121011-6, hemknappen samt nedre delen av skärmen. *Forums materialnr: 201902036831*
DNA	DNA som kan jämföras mot person kunde inte påvisas.

5202/34506-19/S064	En tops. På mobiltelefon BG121011-6, kanter. *Forums materialnr: 201902036832*
DNA	DNA påvisades. Analysen visar en blandning av DNA från minst två personer. Resultaten talar extremt starkt för att huvuddelen av DNA:t kommer från Hassan El Chami Haddad (*Grad +4*), om man bortser från möjligheten att det kommer från en nära släkting. Den mindre delen av DNA:t kan inte utvärderas för jämförelse mot person.

5202/34506-19/S065	En tops. På mobiltelefon BG121011-6, släden. *Forums materialnr: 201902036833*
DNA	DNA påvisades. Analysen visar en blandning av DNA från minst två personer. Resultaten talar extremt starkt för att huvuddelen av DNA:t kommer från Hassan El Chami Haddad (*Grad +4*), om man bortser från möjligheten att det kommer från en nära släkting. Den mindre delen av DNA:t kan inte utvärderas för jämförelse mot person.

5202/34506-19/S066	En tops. På mobiltelefon BG121011-7, nedre delen av skärmen. *Forums materialnr: 201902036834*
DNA	DNA som kan jämföras mot person kunde inte påvisas.

5202/34506-19/S067	En tops. På mobiltelefon BG121011-7, kanter *Forums materialnr: 201902036835*
DNA	DNA påvisades. Resultaten talar extremt starkt för att DNA:t kommer från Muhammad Sardar Ahmed Ali (*Grad +4*), om man bortser från möjligheten att det kommer från en nära släkting.

5202/34506-19/S068	En tops. På mobiltelefon BG121011-8, hemknappen samt nedre delen av skärmen. *Forums materialnr: 201902036836*
DNA	DNA påvisades. Resultaten talar extremt starkt för att DNA:t kommer från Muhammad Sardar Ahmed Ali (*Grad +4*), om man bortser från möjligheten att det kommer från en nära släkting.

5202/34506-19/S069	Tops. På mobiltelefon BG121011-8, kanter *Forums materialnr: 201902036837*
DNA	DNA påvisades. Resultaten talar extremt starkt för att DNA:t kommer från Muhammad Sardar Ahmed Ali (*Grad +4*), om man bortser från möjligheten att det kommer från en nära släkting.

5202/34506-19/S070	Tops. På mobiltelefon BG121011-8, släden *Forums materialnr: 201902036838*
DNA	DNA påvisades. Resultaten kunde på grund av dess komplexitet inte utvärderas för jämförelse mot person.

5202/34506-19/S071	En tops. Från knivbladet på kniv 2019-5000-BG121011-4 *Forums materialnr: 201902036839*
DNA	DNA påvisades. Resultaten kunde på grund av dess komplexitet inte utvärderas för jämförelse mot person.

5202/34506-19/S072	En tops. Från knivskaftet på kniv 2019-5000-BG121011-4 *Forums materialnr: 201902036840*
DNA	DNA som kan jämföras mot person kunde inte påvisas.

5202/34506-19/S073	En tops. Från knivbladet på kniv 2019-5000-BG121011-5 *Forums materialnr: 201902036841*
DNA	DNA påvisades. Resultaten talar extremt starkt för att DNA:t kommer från Muhammad Sardar Ahmed Ali (*Grad +4*), om man bortser från möjligheten att det kommer från en nära släkting.

5202/34506-19/S074	En tops. Från knivskaftet på kniv 2019-5000-BG121011-5 *Forums materialnr: 201902036842*
DNA	DNA påvisades. Analysen visar en blandning av DNA från minst två personer. Resultaten talar extremt starkt för att huvuddelen av DNA:t kommer från Muhammad Sardar Ahmed Ali (*Grad +4*), om man bortser från möjligheten att det kommer från en nära släkting. Den mindre delen av DNA:t kan inte utvärderas för jämförelse mot person.

5202/34506-19/S079	Tops efter hundmarkering.. Sätesreglage höger framsätes höger sida i pb JFK537 *Forums materialnr: 201902036854*
DNA	DNA påvisades. Analysen visar en blandning av DNA från minst två personer. Resultaten talar extremt starkt för att huvuddelen av DNA:t inte kommer från någon av de under jämförelsematerial nämnda personerna eller de personer vars DNA påvisats på 5202/34506-19/G014, 5202/34506-19/S001 (se Slutredovisning i NFC:s dnr 2019018269) samt 5202/34506-19/S047 (*Grad -4*). Könskromosombestämningen för huvuddelen visar det normala för en kvinna. Den mindre delen av DNA:t kan inte utvärderas för jämförelse mot person. Blod kunde inte påvisas.
Spår- och DNA-register	Huvuddelen av DNA:t (register-ID: S58519-19) har lagts in i spårregistret och söks mot spår- och DNA-registren. Eventuella sökträffar redovisas separat.

Polisen

Elektroniskt underskriven av Hanna Elnegård 2019-12-18 14:15

Sakkunnigutlåtande
(Delredovisning 4)

Datum	Vårt diarienummer
2019-12-18	2019020368
Ert datum	Er beteckning
2019-10-08	5000-K1093422-19

Handläggning

Undersökning	Handläggare
DNA	forensikern Hanna Elnegård (ansvarig handläggare) forensikern Sara Witte laborantaspiranten Nelly Lind laborantaspiranten Filip Svensson laboranten Katarina Åberg laboranten Anna Riebe

Frågor riktas i första hand till forensikern Hanna Elnegård (ärendeansvarig), direkttelefon 010-562 81 12. Eventuell kallelse till rättegång ställs till den ansvarige handläggaren för berörd undersökningstyp.

Hanna Elnegård
Forensiker

Utlåtandeskala

Skalan är utarbetad för NFC:s resultatvärdering. Vid resultatvärdering bedöms storleken hos *resultatvärdet*, det vill säga hur mycket resultaten av undersökningen talar för eller emot huvudhypotesen. Storleksordningen hos resultatvärdet avgör skalsteget. Nedan visas skalstegen med tillhörande intervall av resultatvärden (V). Om en av hypoteserna kan uteslutas används inte skalstegen och slutsatsen blir då ett fastställande av faktum. Se även www.nfc.polisen.se.

Skalsteg	Verbalt uttryck	Förklaring	Resultatvärde (V)
Grad +4	Resultaten talar extremt starkt för att ...	Det bedöms vara minst 1 000 000 gånger mer sannolikt att få dessa resultat om huvudhypotesen är sann än om den alternativa hypotesen är sann.	$1\,000\,000 \leq V$
Grad +3	Resultaten talar starkt för att ...	Det bedöms vara minst 6000 gånger mer sannolikt att få dessa resultat om huvudhypotesen är sann än om den alternativa hypotesen är sann.	$6\,000 \leq V < 1\,000\,000$
Grad +2	Resultaten talar för att ...	Det bedöms vara minst 100 gånger mer sannolikt att få dessa resultat om huvudhypotesen är sann än om den alternativa hypotesen är sann.	$100 \leq V < 6\,000$
Grad +1	Resultaten talar i någon mån för att ...	Det bedöms vara minst 6 gånger mer sannolikt att få dessa resultat om huvudhypotesen är sann än om den alternativa hypotesen är sann.	$6 \leq V < 100$
Grad 0	Resultaten talar varken för eller emot att ...	Det bedöms vara ungefär lika sannolikt att få de erhållna resultaten om huvudhypotesen är sann som om den alternativa hypotesen är sann.	$\frac{1}{6} < V < 6$
Grad -1	Resultaten talar i någon mån för att ... inte ...	Det bedöms vara minst 6 gånger mer sannolikt att få dessa resultat om den alternativa hypotesen är sann än om huvudhypotesen är sann.	$\frac{1}{100} < V \leq \frac{1}{6}$
Grad -2	Resultaten talar för att ... inte ...	Det bedöms vara minst 100 gånger mer sannolikt att få dessa resultat om den alternativa hypotesen är sann än om huvudhypotesen är sann.	$\frac{1}{6\,000} < V \leq \frac{1}{100}$
Grad -3	Resultaten talar starkt för att ... inte ...	Det bedöms vara minst 6000 gånger mer sannolikt att få dessa resultat om den alternativa hypotesen är sann än om huvudhypotesen är sann.	$\frac{1}{1\,000\,000} < V \leq \frac{1}{6\,000}$
Grad -4	Resultaten talar extremt starkt för att ... inte ...	Det bedöms vara minst 1 000 000 gånger mer sannolikt att få dessa resultat om den alternativa hypotesen är sann än om huvudhypotesen är sann.	$V \leq \frac{1}{1\,000\,000}$

Polisen

Elektroniskt underskriven av Åsa Blomqvist 2020-01-02 16:08

Nationellt forensiskt centrum - NFC
Sakkunnigutlåtande
(Delredovisning 1)

Datum	Vårt diarienummer
2020-01-02	2019026956
Ert datum	Er beteckning
2019-12-23	5000-K1093422-19

Polismyndigheten
Utredningssektion, Region Mitt, Aktionsgrupp
Box 3007
750 03 UPPSALA

Uppdragsgivare

Polismyndigheten

Allmän information om NFC:s sakkunnigutlåtanden

Återgivande av sakkunnigutlåtande

Vid återgivande av denna redovisning ska detta i normalfallet göras i sin helhet. Om utdrag ur redovisningen återges i annat dokument ska detta följas av en tydlig hänvisning till ursprungsdokumentet.

Standardförfarande och metoder

Standardförfarande och metoder som har använts anges med dokumentbeteckning. Standardförfarande och metoder som ingår i laboratoriets ackreditering enligt ISO/IEC 17025 är markerade med asterisk (*). För förklaring av dokumentbeteckningar hänvisas till laboratoriets hemsida på IntraPolis eller Internet. Önskas mer information kontakta ärendeansvarig.

SWEDAC ACKREDITERING
Ackred. nr 1521
Provning
ISO/IEC 17025

Polisen

Elektroniskt underskriven av Åsa Blomqvist 2020-01-02 16:08

Nationellt forensiskt centrum - NFC
Sakkunnigutlåtande
(Delredovisning 1)

Datum	Vårt diarienummer
2020-01-02	2019026956
Ert datum	Er beteckning
2019-12-23	5000-K1093422-19

Material, metodik och materialhantering

Beteckning	Undersökningsmaterial
5202/34506-19/S060	**Fingeravtryck. På undersida plastlist G011** Uppdragsgivarens beteckning: 5202/34506-19/S060 Forums materialnr: 201902347801 Materialhantering: Materialet är införlivat Metodik: 1147*,1148*

Ändamål

Ändamålet med denna förnyade undersökning är att undersöka om det tidigare säkrade friktionshudsavtrycket som bedömts vara användbart för jämförelse, härrör från 911125-8993, som omdaktyloskoperades 2019-12-22.

Undersökningsrelaterad information

Resultat från fingeravtrycksundersökningar redovisas inte i graderad skala.

I de fall personuppgifter redovisas är de hämtade från Afis eller från oregistrerat jämförelsematerial.

Information om identifierat område på handen lämnas på begäran.

Undersökning och slutsats

5202/34506-19/S060	Fingeravtryck. På undersida plastlist G011 *Forums materialnr: 201902347801*
Fingeravtrycks-jämförelse	Avtrycket har identifierats till **Almasri, Rasmi Almasri** med personnummer **911125-8993**.

Handläggning

Undersökning	Handläggare
Fingeravtrycks-jämförelse	Åsa Blomqvist (ansvarig handläggare) Stefan Gorwat

Frågor riktas i första hand till Elin Sporrek (ärendeansvarig), telefon 010-562 80 20. Eventuell kallelse till rättegång ställs till den ansvarige handläggaren för berörd undersökningstyp.

Åsa Blomqvist

Polismyndigheten
Nationellt forensiskt centrum - NFC
581 94 Linköping • Tel 010-562 80 20 vxl • Fax 013-14 57 15
E-post registrator.nfc@polisen.se • www.nfc.polisen.se

SWEDAC ACKREDITERING
Ackred. nr 1521
Provning
ISO/IEC 17025

Polisen

Elektroniskt underskriven av Åsa Blomqvist 2020-01-07 10:39

Nationellt forensiskt centrum - NFC
Sakkunnigutlåtande
(Delredovisning 2)

Datum	Vårt diarienummer
2020-01-07	2019026956
Ert datum	Er beteckning
2019-12-23	5000-K1093422-19

Polismyndigheten
Utredningssektion, Region Mitt, Aktionsgrupp
Box 3007
750 03 UPPSALA

Uppdragsgivare

Polismyndigheten

Allmän information om NFC:s sakkunnigutlåtanden

Återgivande av sakkunnigutlåtande

Vid återgivande av denna redovisning ska detta i normalfallet göras i sin helhet. Om utdrag ur redovisningen återges i annat dokument ska detta följas av en tydlig hänvisning till ursprungsdokumentet.

Standardförfarande och metoder

Standardförfarande och metoder som har använts anges med dokumentbeteckning. Standardförfarande och metoder som ingår i laboratoriets ackreditering enligt ISO/IEC 17025 är markerade med asterisk (*). För förklaring av dokumentbeteckningar hänvisas till laboratoriets hemsida på IntraPolis eller Internet. Önskas mer information kontakta ärendeansvarig.

Polismyndigheten
Nationellt forensiskt centrum - NFC
581 94 Linköping • Tel 010-562 80 20 vxl • Fax 013-14 57 15
E-post registrator.nfc@polisen.se • www.nfc.polisen.se

SWEDAC ACKREDITERING
Ackred. nr 1521
Provning
ISO/IEC 17025

Polisen

Elektroniskt underskriven av Åsa Blomqvist 2020-01-07 10:39

Nationellt forensiskt centrum - NFC

Sakkunnigutlåtande
(Delredovisning 2)

Datum	Vårt diarienummer
2020-01-07	2019026956
Ert datum	Er beteckning
2019-12-23	5000-K1093422-19

Material, metodik och materialhantering

Beteckning	Undersökningsmaterial
5202/34506-19/S060	**Fingeravtryck. På undersida plastlist G011** Uppdragsgivarens beteckning: 5202/34506-19/S060 Forums materialnr: 201902347801 Materialhantering: Materialet är införlivat Metodik: 1147*, 1148*

Ändamål

Ändamålet är att lämna kompletterande uppgifter angående vilket område på handen som spåret 5202/34506-19/S060 identifierats till.

Denna delredovisning 2 är en komplettering till tidigare skickad delredovisning 1, daterad 2020-01-02.

Undersökningsrelaterad information

Resultat från fingeravtrycksundersökningar redovisas inte i graderad skala.

I de fall personuppgifter redovisas är de hämtade från Afis eller från oregistrerat jämförelsematerial.

Undersökning och slutsats

5202/34506-19/S060	Fingeravtryck. På undersida plastlist G011 *Forums materialnr: 201902347801*
Fingeravtrycks-jämförelse	Avtrycket har identifierats till **höger pekfinger** på **Almasri, Rasmi Almasri** med personnummer **911125-8993**.

Handläggning

Undersökning	Handläggare
Fingeravtrycks-jämförelse	Åsa Blomqvist (ansvarig handläggare) Stefan Gorwat

Frågor riktas i första hand till Elin Sporrek (ärendeansvarig), telefon 010-562 80 20. Eventuell kallelse till rättegång ställs till den ansvarige handläggaren för berörd undersökningstyp.

Åsa Blomqvist

Polismyndigheten
Nationellt forensiskt centrum - NFC
581 94 Linköping • Tel 010-562 80 20 vxl • Fax 013-14 57 15
E-post registrator.nfc@polisen.se • www.nfc.polisen.se

SWEDAC ACKREDITERING
Ackred. nr 1521
Provning
ISO/IEC 17025

Polisen

Elektroniskt underskriven av Elin Sporrek 2020-01-09 14:54

Nationellt forensiskt centrum - NFC
Redovisning fingeravtrycksjämförelse (Slutredovisning)

Datum	Vårt diarienummer
2020-01-09	2019026956
Ert datum	Er beteckning
2019-12-23	5000-K1093422-19

Polismyndigheten
Utredningssektion, Region Mitt, Aktionsgrupp
Box 3007
750 03 UPPSALA

Uppdragsgivare

Polismyndigheten

Allmän information om NFC:s redovisningar

Vid återgivande av denna redovisning ska detta i normalfallet göras i sin helhet. Om utdrag ur redovisningen återges i annat dokument ska detta följas av en tydlig hänvisning till ursprungsdokumentet.

Standardförfarande och metoder som har använts anges med dokumentbeteckning. Standardförfarande och metoder som ingår i laboratoriets ackreditering enligt ISO/IEC 17025 är markerade med asterisk (*). För förklaring av dokumentbeteckningar hänvisas till laboratoriets hemsida på IntraPolis eller Internet. Önskas mer information kontakta ärendeansvarig.

Polisen

Elektroniskt underskriven av Elin Sporrek 2020-01-09 14:54

Nationellt forensiskt centrum - NFC
Redovisning fingeravtrycksjämförelse (Slutredovisning)

Datum	Vårt diarienummer
2020-01-09	2019026956
Ert datum	Er beteckning
2019-12-23	5000-K1093422-19

Material, metodik och materialhantering

Beteckning	Undersökningsmaterial
5202/34506-19/S012	**Fingeravtryck** **På gaveln till höger framdörr** Uppdragsgivarens beteckning: 5202/34506-19/S012 Forums materialnr: 201902018901 Materialhantering: Materialet är införlivat Metodik: 1147*,1148*
5202/34506-19/S015	**Fingeravtryck** **På gaveln till förardörren** Uppdragsgivarens beteckning: 5202/34506-19/S015 Forums materialnr: 201902018904 Materialhantering: Materialet är införlivat Metodik: 1147*,1148*
5202/34506-19/S046	**Handavtryck/fingeravtryck** **Insidan av rutan på höger bakdörr, pb JFK 537** Uppdragsgivarens beteckning: 5202/34506-19/S046 Forums materialnr: 201902018909 Materialhantering: Materialet är införlivat Metodik: 1147*,1148*

Ändamål

Ändamålet med denna förnyade undersökning är att undersöka om de tidigare säkrade friktionshudsavtrycken som bedömts vara användbara för jämförelse, härrör från 911125-8993, som omdaktyloskoperades 2019-12-22.

Övriga undersökningar har redovisats i Delredovisning 1 och 2, daterade 2020-01-02 och 2020-01-07.

Undersökningsrelaterad information

Resultat från fingeravtrycksundersökningar redovisas inte i graderad skala.

Undersökning och slutsats

5202/34506-19/S012	Fingeravtryck. På gaveln till höger framdörr *Forums materialnr: 201902018901*
Fingeravtrycks-jämförelse	Det kvarvarande avtrycket har inte identifierats till person.

SWEDAC ACKREDITERING
Ackred. nr 1521
Provning
ISO/IEC 17025

Polisen

Elektroniskt underskriven av Elin Sporrek 2020-01-09 14:54

Nationellt forensiskt centrum - NFC
Redovisning fingeravtrycksjämförelse (Slutredovisning)

Datum	Vårt diarienummer
2020-01-09	2019026956
Ert datum	Er beteckning
2019-12-23	5000-K1093422-19

5202/34506-19/S015	Fingeravtryck. På gaveln till förardörren *Forums materialnr: 201902018904*
Fingeravtrycks-jämförelse	Avtrycken har inte identifierats till person.

5202/34506-19/S046	Handavtryck/fingeravtryck. Insidan av rutan på höger bakdörr, pb JFK 537 *Forums materialnr: 201902018909*
Fingeravtrycks-jämförelse	Avtrycken har inte identifierats till person.

Handläggning

Undersökning	Handläggare
Fingeravtrycks-jämförelse	Elin Sporrek (ansvarig handläggare) Kennet Nederman

Frågor riktas i första hand till Elin Sporrek (ärendeansvarig), direkttelefon 010-563 86 46. Eventuell kallelse till rättegång ställs till den ansvarige handläggaren för berörd undersökningstyp.

Elin Sporrek

Polismyndigheten
Nationellt forensiskt centrum - NFC
581 94 Linköping • Tel 010-562 80 20 vxl • Fax 013-14 57 15
E-post registrator.nfc@polisen.se • www.nfc.polisen.se

SWEDAC ACKREDITERING
Ackred. nr 1521
Provning
ISO/IEC 17025

Polisen

Elektroniskt underskriven av Hanna Elnegård 2020-01-20 14:49

Nationellt forensiskt centrum - NFC
Sakkunnigutlåtande
(Slutredovisning)

Datum	Vårt diarienummer
2020-01-20	2019020368
Ert datum	Er beteckning
2019-10-08	5000-K1093422-19

Polismyndigheten
Forensiska sektionen region Mitt Uppsala
Pär Karlsson
Box 3007
750 03 Uppsala

Uppdragsgivare

Polismyndigheten

Allmän information om NFC:s sakkunnigutlåtanden

Återgivande av sakkunnigutlåtande

Vid återgivande av denna redovisning ska detta i normalfallet göras i sin helhet. Om utdrag ur redovisningen återges i annat dokument ska detta följas av en tydlig hänvisning till ursprungsdokumentet.

Standardförfarande och metoder

Standardförfarande och metoder som har använts anges med dokumentbeteckning. Standardförfarande och metoder som ingår i laboratoriets ackreditering enligt ISO/IEC 17025 är markerade med asterisk (*). För förklaring av dokumentbeteckningar hänvisas till laboratoriets hemsida på IntraPolis eller Internet, www.nfc.polisen.se/tjanster. Önskas mer information kontakta ärendeansvarig.

SWEDAC ACKREDITERING
Ackred. nr 1521
Provning
ISO/IEC 17025

Material, metodik och materialhantering

Beteckning	Undersökningsmaterial
5202/34506-19/G013:B	**En snusdosa (Slim White)** **I handskfacket, pb JFK 537** Uppdragsgivarens beteckning: 5202/34506-19/G013 Forums materialnr: 201902036853 Materialhantering: Materialet återgår separat Metodik: 884*, 773*, 770*, 775*, 755*, 787*, 1147*, 1148*
5202/34506-19/G014	**Tom energidrycksburk (Powerking)** **Under höger framsäte, pb JFK 537** Uppdragsgivarens beteckning: 5202/34506-19/G014 Forums materialnr: 201902036844 Materialhantering: Materialet återgår separat Metodik: 884*, 773*, 770*, 787*, 1147*, 1148*
5202/34506-19/G015	**Tom energidrycksburk (Red Bull)** **I ryggfickan på höger framsäte, pb JFK 537** Uppdragsgivarens beteckning: 5202/34506-19/G015 Forums materialnr: 201902036845 Materialhantering: Materialet återgår separat Metodik: 884*, 773*, 770*, 787*, 1147*, 1148*

Ändamål

Fingeravtryck
Ändamålet är att undersöka om det på ovanstående material förekommer friktions-hudsavtryck användbara för jämförelse och som härrör från 680415-1154, 921114-7278, 951229-2138, 931008-6039, 020726-3096, 911125-8993, 971030-2937, 980214-6572, 960705-3692, 010115-4490 eller annan person registrerad i Afis (automatiserat fingeravtrycksidentifieringssystem).

Övriga undersökningar har redovisats i Delredovisning 1–4, daterade 2019-10-24, 2019-11-08, 2019-11-13 och 2019-12-18.

Undersökningsrelaterad information

Fingeravtryck
Resultat från fingeravtrycksundersökningar redovisas inte i graderad skala.

Sökbara avtryck som inte identifierats till person registreras i Afis spårregister och söks med automatik mot nyinkomna daktylogram i Polisens fingeravtrycksregister.

I de fall personuppgifter redovisas är de hämtade från Afis eller från oregistrerat jämförelsematerial.

Information om identifierat område på handen lämnas på begäran.

Undersökning och slutsats

5202/34506-19/G013:B	En snusdosa (Slim White). I handskfacket, pb JFK 537 *Forums materialnr: 201902036853*
Fingeravtryck	På materialet säkrades inga avtryck som bedömdes vara användbara för jämförelse.

5202/34506-19/G014	Tom energidrycksburk (Powerking). Under höger framsäte, pb JFK 537 *Forums materialnr: 201902036844*
Fingeravtryck	På energidrycksburken säkrades ett avtryck som bedömdes vara användbart för jämförelse. Avtrycket jämfördes med de under ändamålet angivna personerna och söktes i fingeravtrycks-registret, vilket inte ledde till någon identifiering.

5202/34506-19/G015	Tom energidrycksburk (Red Bull). I ryggfickan på höger framsäte, pb JFK 537 *Forums materialnr: 201902036845*
Fingeravtryck	På energidrycksburken säkrades ett avtryck som bedömdes vara användbart för jämförelse. Avtrycket har identifierats till **Adgheir, Aiad** med personnummer **931008-6039**.

Handläggning

Undersökning	Handläggare
Fingeravtrycks-framkallning	forensikern Kristina Hallqvist (ansvarig handläggare) forensiska laborantaspiranten Susanna Notklev
Fingeravtrycks-jämförelse	forensikern Åsa Braam (ansvarig handläggare) forensikern Svante Lagman

Frågor riktas i första hand till forensikern Hanna Elnegård (ärendeansvarig), direkttelefon 010-562 81 12. Eventuell kallelse till rättegång ställs till den ansvarige handläggaren för berörd undersökningstyp.

Hanna Elnegård
Forensiker

Polisen

PM Iakttagelse Storvreta

Signerat av

Signerat datum

Enhet
Polisregion Mitt, Aktionsgrupp 1 Rgn Mitt

Diarienr
5000-K1093422-19

Orginalhandlingens förvaringsplats

Datum
2020-01-19

Tid
11:27

Involverad personal
Jonas Åkerlind

Funktion
Uppgiftslämnare

Polisen

Händelserapport

Sammanställt uppgifter ur HR

Signerat av

Signerat datum

Enhet
Polisregion Mitt, Aktionsgrupp 1 Rgn Mitt

Diarienr
5000-K1093422-19

Orginalhandlingens förvaringsplats

Datum
2020-01-13

Tid
19:04

Involverad personal
Magnus Hellgren

Funktion
Uppgiftslämnare

Berättelse

HR ej i original.

Uppgifterna kommer från ett HR - händelserapport som upprättats av polisens ledningscentral i samband med händelsen.

Händelserapporten finns i sidomaterialet.

Sammanställt HR 5201-20190901-0496

Personer avlägsnas från närheten av Polishuset/Häktet i Uppsala.

Påbörjat 2019-09-01 20:47:42

Skärmurklipp fr HR:

TRE PERSONER SOM STÅR OCH SKRIKER OCH GESTIKULERAR UPP MOT HÄKTET.	2019-09-01	20:48:34	RLC52-124	2PEFR

Patrull påbörjar uppdrag 20190901 kl. 21:01:14

Skärmurklipp fr HR:

PERSON - AVLÄGSNAD	AREZ EBRAHIM
PERSON - AVLÄGSNAD	MUHAMMAD SARDAR AHMED ALI
PERSON - KONTROLLERAD PERSON	MOHAMAD WESHAH ZAHER
PERSON - KONTROLLERAD PERSON	HASSAN EL CHAMI
PERSON - KONTROLLERAD PERSON	Saadeldin Ahmad Massry

Polisen

Köp av voucher på Circle K

2019-09-01

Signerat av

Signerat datum

Enhet
Polisregion Mitt, Aktionsgrupp 1 Rgn Mitt

Diarienr
5000-K1093422-19

Orginalhandlingens förvaringsplats	Datum	Tid
	2019-12-04	14:44

Involverad personal	Funktion
Kim Thorstensson	Uppgiftslämnare

Berättelse

Skriftlig redogörelse av och skärmklipp från övervakningsfilm inhämtad från Circle K på Svartbäcksgatan i samband med försäljning av en voucher.

2019-09-01

”Kamera Shop Entrance”

16:03:24 En vit Peugeot kommer åkandes in och parkerar utanför huvudentrén på Circle K.

16:03:40 Det är en vit Peugeot 5008 med reg. nr UJU77P. Den stannar utanför ingången på Circle K. Passagerardörren fram öppnas.

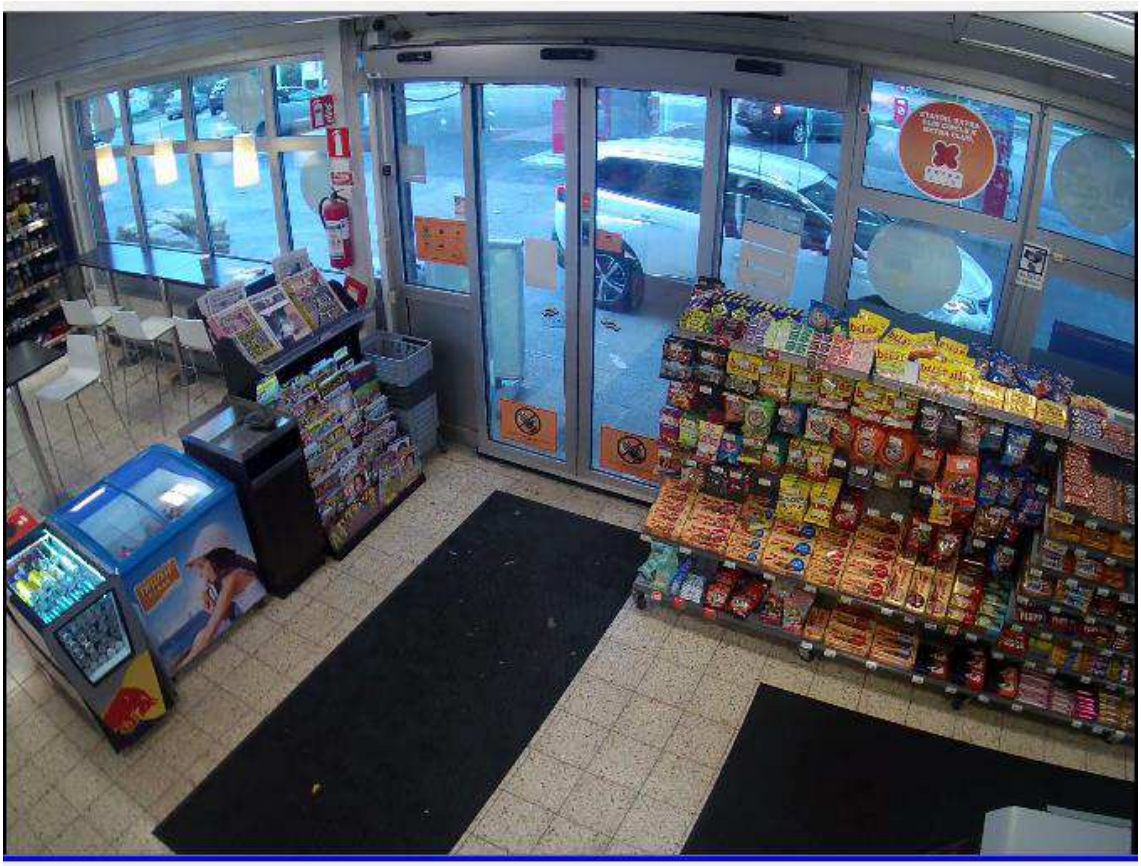

16:03:53 Det kliver ut en kille från passagerarsätet fram. Han är iklädd en mörk mönstrad tröja (runda vita ringar på fram-och baksidan och vita revärer på ärmarna), mörka jeans och svarta skor. Killen identifieras som Muhammad Sardar Ahmed Ali.
Muhammad Sardar går in på Circle K.
På förarsidan i bilen skymtar det någon som sitter med någon vit/ljus klädsel på överkroppen.

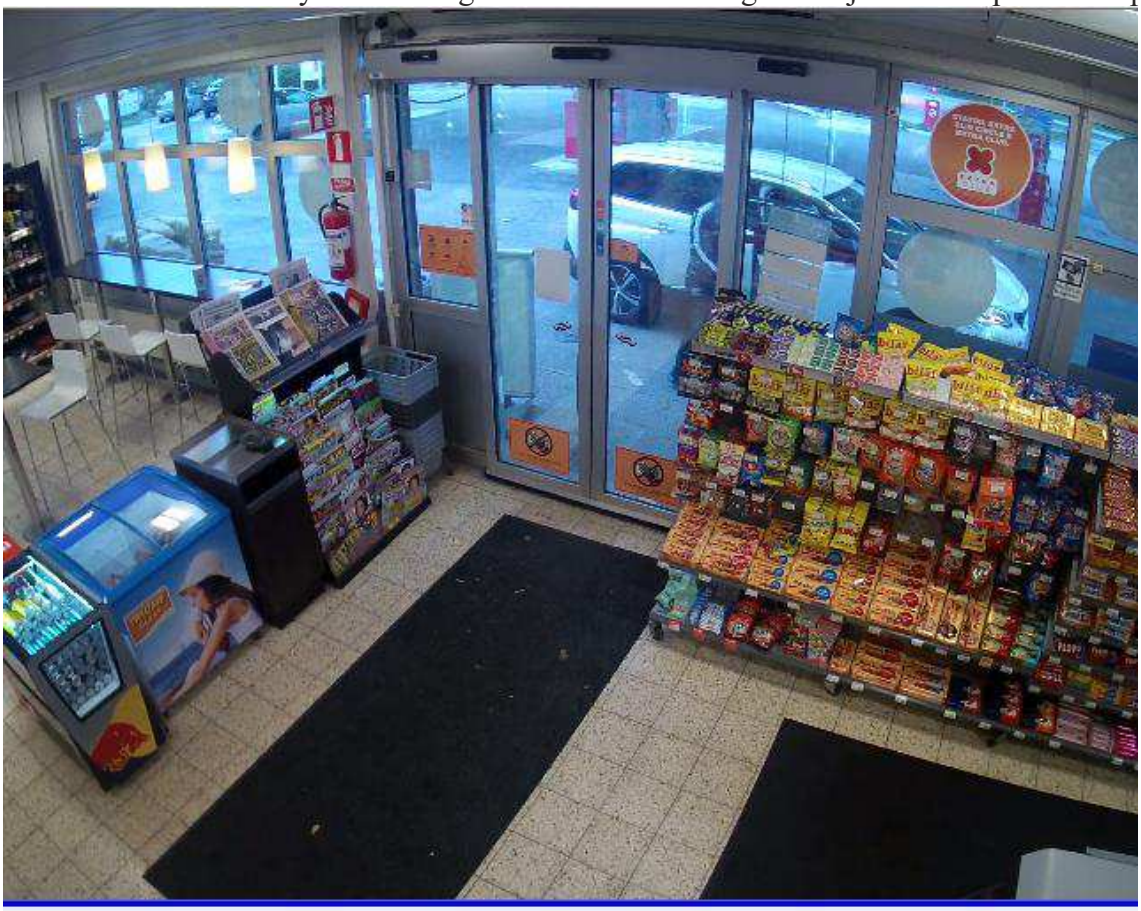

[SE22803-UPPSALA SVARTBÄCK-CCTV-Shop entrance][2019-09-01 16:03:53][2048x1536][019.8K][10.0FPS][Motion][H264]

[SE22803-UPPSALA SVARTBÄCK-CCTV-Shop entrance][2019-09-01 16:03:56][2048x1536][018.4K][10.0FPS][Motion][H264]

[SE22803-UPPSALA SVARTBÄCK-CCTV-Shop entrance][2019-09-01 16:03:58][2048x1536][018.9K][10.0FPS][Motion][H264]

16:07:40 Muhammad Sardar går ut med två stycken korvar och sätter sig på passagerarplats.

[SE22803-UPPSALA SVARTBÄCK-CCTV-Shop entrance][2019-09-01 16:07:40][2048x1536][020.4K][10.1FPS][Motion][H264]

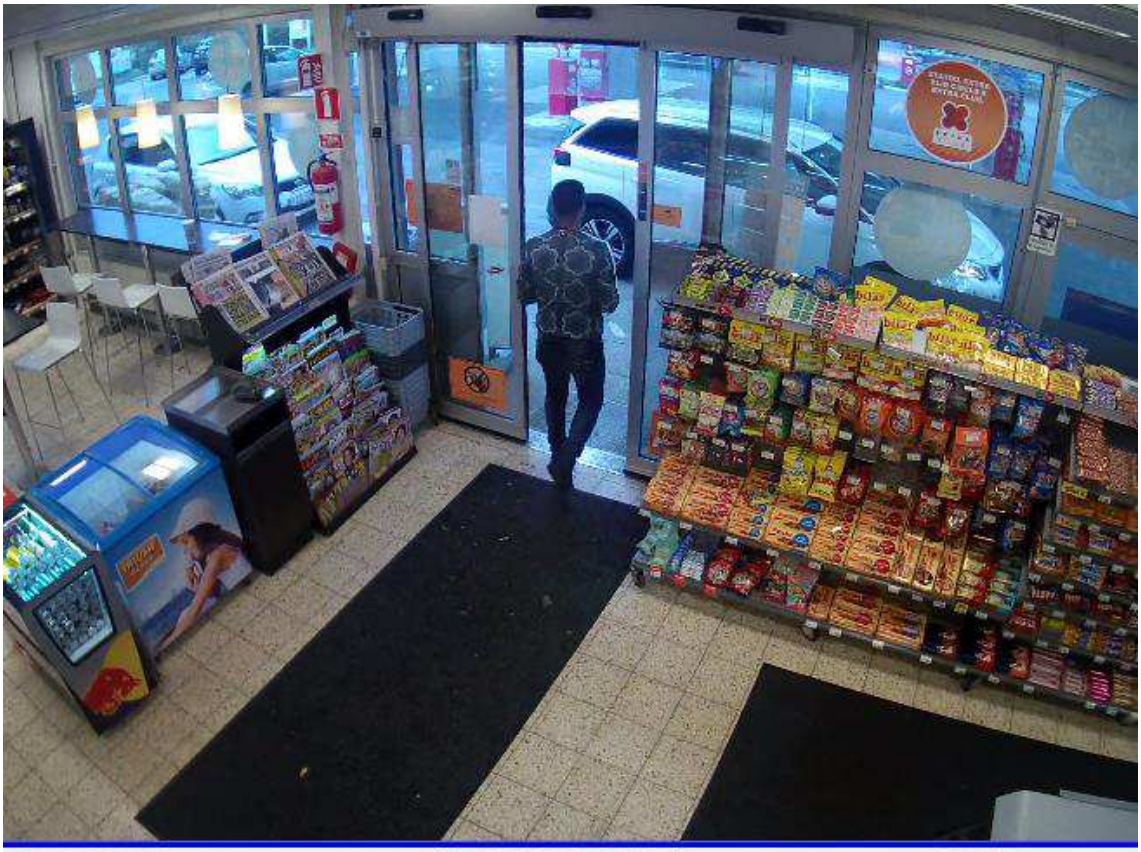

[SE22803-UPPSALA SVARTBÄCK-CCTV-Shop entrance][2019-09-01 16:07:43][2048x1536][020.4K][10.0FPS][Motion][H264]

16:08:00 PB UJU77P åker iväg.

[SE22803-UPPSALA SVARTBÄCK-CCTV-Shop entrance][2019-09-01 16:08:01][2048x1536][015.9K][03.4FPS][Motion][H264]

”Kamera Pos 6”

16:04:07 Muhammad Sardar går till dricka kylen och hämtar två stycken flaskor med vatten.

[SE22803-UPPSALA SVARTBÄCK-CCTV-Pos 6][2019-09-01 16:04:21][2048x1536][024.2K][10.0FPS][Motion][H264]

16:04:27 Muhammad Sardar går fram till kassan. Kassören ”bippar” en vattenflaska och går sedan mot korven. Muhammad Sardar tar upp kontant och följer efter mot korven.

[SE22803-UPPSALA SVARTBÄCK-CCTV-Pos 6][2019-09-01 16:04:24][2048x1536][019.2K][10.0FPS][Motion][H264]

[SE22803-UPPSALA SVARTBÄCK-CCTV-Pos 6][2019-09-01 16:04:34][2048x1536][018.8K][10.0FPS][Motion][H264]

16:05:00 Personalen går tillbaka mot kassan och tar fram en ”lathund” från ett ställ bredvid kassan. Muhammad Sardar läser på lathunden.

[SE22803-UPPSALA SVARTBÄCK-CCTV-Pos 6][2019-09-01 16:05:03][2048x1536][023.9K][10.0FPS][Motion][H264]

16:05:55 Muhammad Sardar betalar kontant och får växel tillbaka. Han får även ett längre kvitto. Han ställer sig sedan och väntar på sin beställning.

[SE22803-UPPSALA SVARTBÄCK-CCTV-Pos 6][2019-09-01 16:05:53][2048x1536][023.2K][10.0FPS][Motion][H264]

[SE22803-UPPSALA SVARTBÄCK-CCTV-Pos 6][2019-09-01 16:06:11][2048x1536][015.9K][10.0FPS][Motion][H264]

[SE22803-UPPSALA SVARTBÄCK-CCTV-Pos 6][2019-09-01 16:06:18][2048x1536][020.9K][10.0FPS][Motion][H264]

[SE22803-UPPSALA SVARTBÄCK-CCTV-Pos 6][2019-09-01 16:06:27][2048x1536][018.1K][10.0FPS][Motion][H264]

16:07:11 Muhammad Sardar får två stycken korvar. Han lägger på ketchup på dem.

[SE22803-UPPSALA SVARTBÄCK-CCTV-Pos 6][2019-09-01 16:07:17][2048x1536][021.1K][10.0FPS][Motion][H264]

[SE22803-UPPSALA SVARTBÄCK-CCTV-Pos 6][2019-09-01 16:07:30][2048x1536][020.0K][10.0FPS][Motion][H264]

16:07:37 Han tar med sig drickorna och korvarna och går ut till bilen.

[SE22803-UPPSALA SVARTBÄCK-CCTV-Pos 6][2019-09-01 16:07:37][2048x1536][016.1K][10.0FPS][Motion][H264]

[SE22803-UPPSALA SVARTBÄCK-CCTV-Pos 6][2019-09-01 16:07:39][2048x1536][020.3K][10.0FPS][Motion][H264]

”Shop 360”

16:04:08 Muhammad Sardar står vid drycks-kylarna.

16:04:21 Muhammad Sardar går med drycken till kassan.

[SE22803-UPPSALA SVARTBÄCK-CCTV-Shop 360][2019-09-01 16:04:21][2048x2048][001.4K][10.0FPS][Motion][H264]

16:07:40 Muhammad Sardar går med korvarna i vänster hand och drycken i höger hand ut till UJU77P.

Polisen

PM

Regnr Vit Peugeot 5008

Signerad av

Signerad datum

Enhet	Diarienr
Polisregion Mitt, Aktionsgrupp 1 Rgn Mitt	5000-K1093422-19

Uppgiftslämnare	Datum	Tid
Thorstensson, Kim	2019-09-05	10:48

Beslag verkställt	Material för analys
Nej	Nej

Mottaget	Mottaget datum	Tid

Sätt på vilket uppgift lämnats

Upprättad av
Kim Thorstensson

Uppgiften avser

Uppgift

Undertecknad har varit i kontakt med transportstyrelsen om det var så att en bokstav/siffra i regnr UJU775 blivit felaktig.

Kontroll skedde om följande regnr gav träff på en Vit Peugeot 5008 eller 3008.
Stjärnan kan i de olika alternativen vara alla möjliga tecken.

*JU775= 0 st
U*U775= 0 st
UJ*775= 0 st
UJU*75= 0 st
UJU7*5= 0 st
UJU77*= 1st

Enligt transportstyrelsen finns det en bil som stämmer med märke, modell och färg; UJU77P.

// Kim Thorstensson

Polisen

Kvitto

Signerat av

Kvitto från Cirkle K Svartbäcksgatan

Signerat datum

Enhet	Diarienr
Polisregion Mitt, Aktionsgrupp 1 Rgn Mitt	5000-K1093422-19

Orginalhandlingens förvaringsplats	Datum	Tid
	2019-09-09	12:57

Involverad personal	Funktion
Johan Ericson	Uppgiftslämnare

Berättelse

Kvitto på inköpet av en sk voucher den 1 september från Circle K Svartbäcksgatan.

/Johan Ericson

STA OIL SVARTBÄCKEN
SVA TBÄCKSGATAN 61
33 UPPSALA

Systemdetalje-rapport

Tid : 09:39
Datum : 05/09/19
Stat : 00022803
Sida : 1

---

aje	Kommentar
B0000022803_01_20190901$ ***	
.nr 5522 Kassa nr 1	
jare nr 11 Jesper	
um 2019-09-01 Tid 16:04	
enr. 5703828003288	
JADOR 50CL	
2 STK x 22,00 kr/STK 44,00	
enr. 1005888	
T 1KR	
2 STK x 1,00 kr/STK 2,00	
enr. 70	
KLING KORV	
2 STK x 23,00 kr/STK 46,00	
enr. 80	
VBRÖD	
2 STK x 7,00 kr/STK 14,00	
YRABATT Id 15641 16,00-	
enr. 5145	
IVIQ F 5 GB 145,00	<<<
bevægelse 500,00	
bevægelse 265,00-	
alt 235,00 SEK	
tant Terminal 500,00 SEK	
elpengar 265,00-	
,00 29,00 116,00 145,00	
,00 9,64 80,36 90,00	
TTO	
um 2019/09/01 Tid 16:04 1/ 1 5522	

==o0o==

Kvitto Kvitto från Cirkle K Svartbäcksgatan, 2019-09-09 12:57 diarienr: 5000-K1093422-19

Polisen

Iakttagelser vid polishuset Uppsala 190902

Signerat av

Signerat datum

Enhet	Diarienr
Polisregion Mitt, Aktionsgrupp 1 Rgn Mitt	5000-K1093422-19

Orginalhandlingens förvaringsplats	Datum	Tid
	2019-12-02	13:30

Involverad personal	Funktion
Jonas Åkerlind	Uppgiftslämnare

Iakttagelser vid Polishuset Svartbäcksgatan den 2/9-2019

Kl.09:35 Mohammed Almasri är synlig när han kommer ut från polishuset på baksidan mot järnvägen. Mohammed är klädd i grå byxor, svart jacka/tröja och vita joggingskor. Mohammed tittar på sin telefon och går i riktning mot Svartbäcksgatan. Mohammed går runt på framsidan av polishuset och verkar vänta.

Kl. 09:45 En taxi stannar till utanför polishuset och Mohammed Almasri kliver in i taxin, färden går sedan till Storvreta.

Iakttagelserna är gjorda av Inspektör Jonas Åkerlind

Polisen

Iakttagelser Diös-hallen

Signerat av

Signerat datum

Enhet	Diarienr
Polisregion Mitt, Aktionsgrupp 1 Rgn Mitt	5000-K1093422-19

Orginalhandlingens förvaringsplats	Datum	Tid
	2019-12-02	13:28

Involverad personal	Funktion
Jonas Åkerlind	Uppgiftslämnare

PM angående iakttagelser från Diöshallen Vattholmavägen den 2/9-2019

14:19. Utanför entrén till Diöshallen observeras en äldre blå Volvo S80 – med största sannolikhet pb JFK537. En vit Peugeot 5008 av nyare modell är även synlig på platsen. I direkt anslutning till bilarna är ett flertal personer synliga. Tre av personerna är välliknande med Mohammed Almasri, Adam Almasri och Rasmi Almasri. Ytterligare två personer är synliga på platsen. Man spelar högmusik och pratar högt – det verkar vara god stämning på platsen.

14:41. En äldre blå Volvo S80, mycket välliknande med pb JFK537, är synlig på Gamla Uppsalagatan när den kör i riktning mot Tycho Hedénsväg.

Iakttagelserna är gjorda av Inspektör Jonas Åkerlind

Skärmklipp från snapchat-film

*Filmen har säkrats i telefon med beslagsnr **2019-5000-BG109290-4** av IT-forensiker.*

Utredare har gått igenom materialet. För den IT-forensiska undersökningen hänvisas till undersökningsprotokoll av den aktuella telefonen.

Av beslagsprotokoll 2019-5000-BG109290 framgår det att ett antal föremål tagits i beslag vid husrannsakan på Slöjmolnsvägen i Storvreta den 191008.

Urklipp fr beslagsprotokoll:

Föremålspunkter

	Platsbeskrivning	Status
2019-5000-BG109290-4 Mobiltelefon (1 st)	Låg i en byrålåda i Evas rum. Telefonen låg tillsammans med Adams och Rasmis pass.	Fastställd
		Anspråkstagare 0 st.

Fabrikat : samsung

It-forensiker har tömt telefonen på innehåll. Utredare har tittat på materialet och hittat denna fil som består av en kortfilmsekvens (c:a 7s). För ytterligare information om den forensiska delen, hänvisas till det IT-forensiska protokollet.

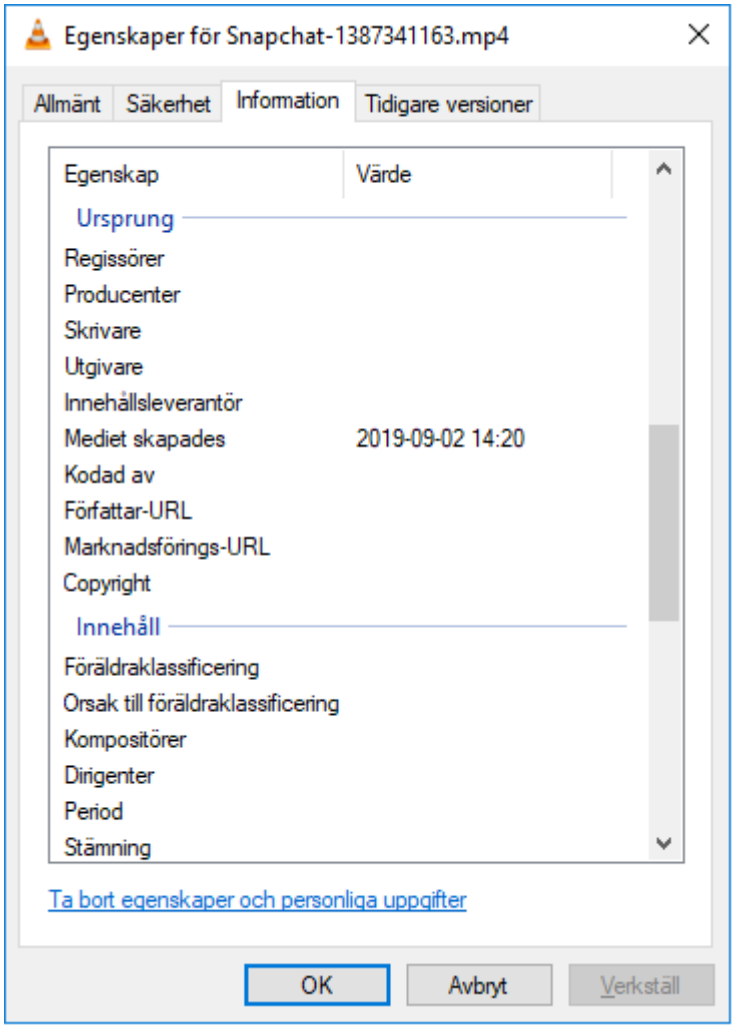

Dokumentet rör uppgifter till styrkande av påståenden om vilka personer och fordon som fångats på film från aktuell plats, dvs utanför Anders Diös-Hallen. Genom att sätta samman detaljer med annat utredningsmaterial görs det, i olika grad sannolikt, vilka personer och fordon som varit på platsen när filmen togs.

Bilderna från filmen är klippta med skärmklippverktyg. De redovisas inte kronologiskt.

I filmen förekommer bland annat en skylt som speglas i det ena fordonets ruta. *Bilden nedan har redigerats genom att den spegelvänts:*

Notering: Muhammad Sardar Ahmed Ali uppgav i förhör den 191105 att han kallas för Hama. Mohammed Almasri kallas Knogis, vilket han har tatuerat på sin hö hand, se bl.a daktning från 20170209.

Adam Almasri
Hassan El Chami Haddad

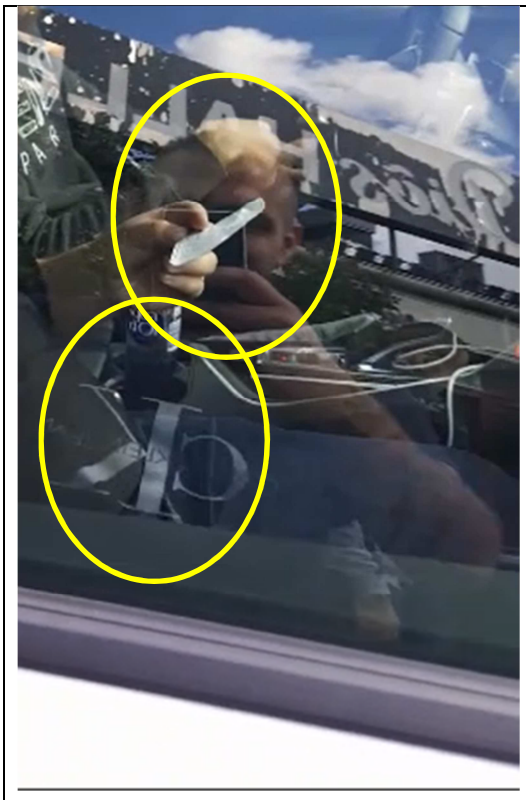

Rasmi Almasri *inne på Johnells 190902*

LES DEUX
LES DEUX
LES DEUX

LES DEUX

Mörkare detalj på del av ärm från ett klädesplagg.

Mohammed Weshah Zaher på OKQ8 Svartbäcksgatan den 190902.

Blänkande detalj. Tillsammans med övriga sekvenser i filmen bedöms det vara ett guldfärgat armbandsur.

Mohammed Weshah Zaher på OKQ8 Svartbäcksgatan den 190902.

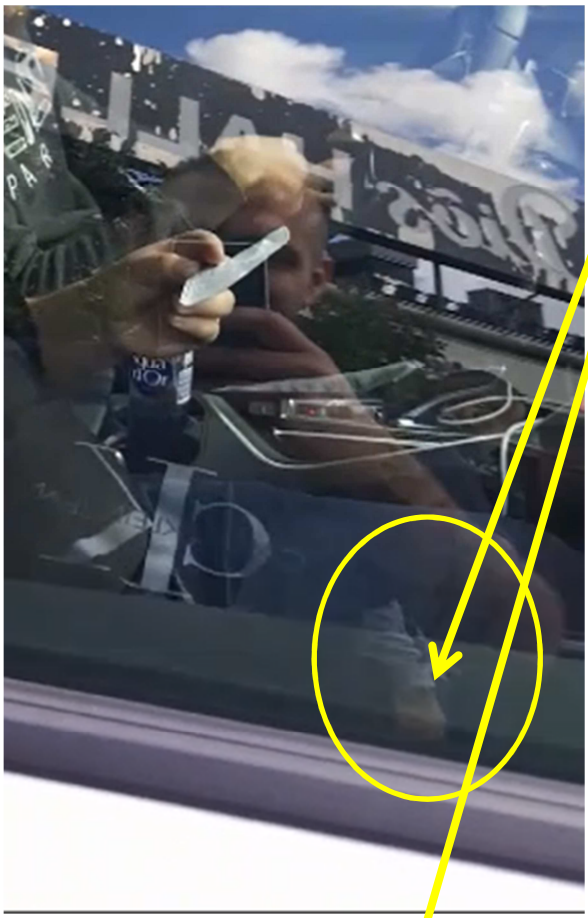

Från sidorutan på pb UJU77P reflekteras personer i bakgrunden

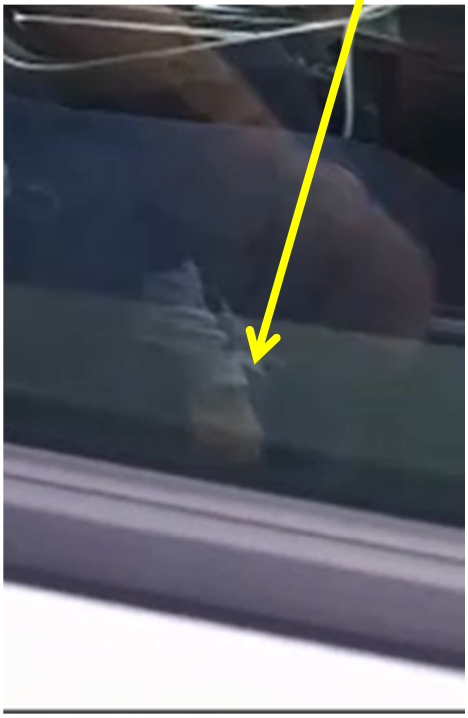

Bilden är ett skärmklipp från aktuell Snapchat-film. Personer som avbildats genom att reflekteras i rutan har klippts ut med skärmklippsverktyget.

På bilden ovan har bilden med röda rutan förstorats samt redigerats genom att förändra ljusstyrkan. På samma bild nedan har personers konturer förtydligats med olika färger.

Bilder fr mobilfilm	Bilder fr Polisens fordonsundersökning av UJU77P

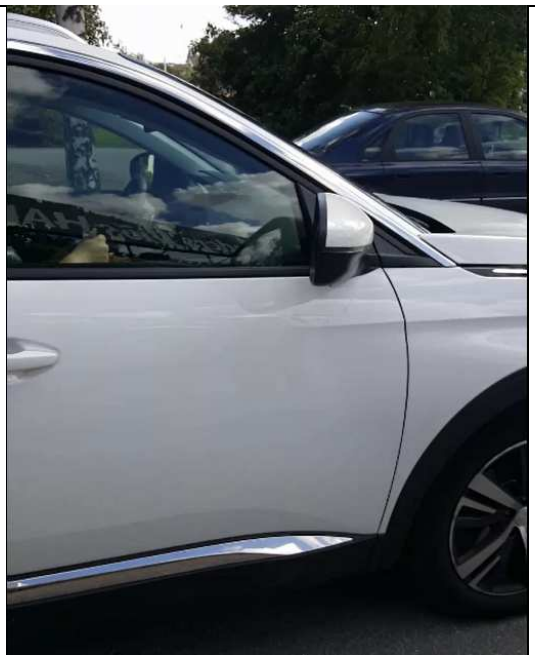

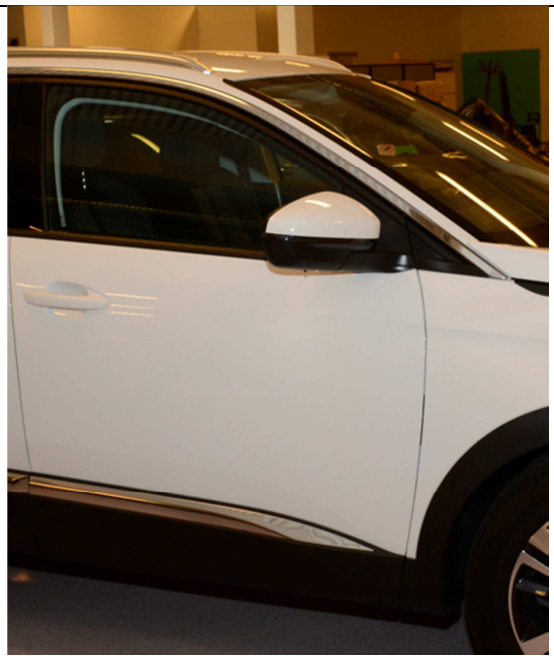

Den här typen av gulrött märke monterar OKQ8 i sina hyrbilar enligt OKQ8 på Årstagatan i Uppsala.

	Bilder fr mobilfilm
	Bilder fr Polisens fordonsundersökning av JFK537
	Bilder fr Polisens fordonsundersökning av JFK537

Sammanställt av inspektör Magnus Hellgren

Polisen

Kontakt med OKq8 samt Uppsala Bilgalleri

Signerat av

Signerat datum

Enhet	Diarienr
Polisregion Mitt, Aktionsgrupp 1 Rgn Mitt	5000-K1093422-19

Orginalhandlingens förvaringsplats	Datum	Tid
	2019-12-10	11:09

Involverad personal	Funktion
Magnus Hellgren	Uppgiftslämnare

Den 191209 ställdes frågan till OKQ8 Årstagatan (uthyrare tillika bilägare av UJU77P) samt Uppsala Bilgalleri (återförsäljare för Peugeot i Uppsala) om märket nedan (bilden bifogad till både OKq8 och Uppsala Bilgalleri:

Till Uppsala Bilgalleri ställdes frågan:

I pågående utredning har jag en fråga som rör ett klistermärke som sitter monterat i en bil levererad av er pb UJU77P (det står i vart fall Uppsala Bilgalleri på registreringsskylten).

Monteras den här typen av märke i *alla* Peugeot 5008 vid leverans (det lilla rödgula non-smoking-märket vid mittkonsollen)?

Kan du svara på om ni monterat klistermärket?

Svaret:

Kollat med vår leveransansvarige , vi monterar inte märket ifråga.

Vv kolla med bilägare

Till OkQ8 på Årstagatan i Uppsala ställdes frågan:

Hej!

I pågående utredning undrar jag huruvida ni som uthyrare monterar detta klistermärke. Leverantören gör det inte, enligt uppgift fr dom. Det här gäller er pb UJU77P

Monterar ni ”non-smoking”-märket i era bilar?

Svaret:

Ja de stämmer, vi monterar dessa klistermärken i våra hyrbilar.

/Inspektör Magnus Hellgren

Polisen

OKQ8 Svartbäcksg 2019-09-02, innan Gränby C

Signerat av

Signerat datum

Enhet	Diarienr
Polisregion Mitt, Aktionsgrupp 1 Rgn Mitt	5000-K1093422-19

Orginalhandlingens förvaringsplats	Datum	Tid
	2019-12-01	20:41

Involverad personal	Funktion
Jonas Åkerlind	Uppgiftslämnare

Berättelse

Notering:
Johannes Widén som också arbetat med videomaterialet uppger att tidpunkten i filmen bygger på den videofil som hämtats från övervakningssystemet och det är den tiden som ligger till grund för påståendet om tid i detta dokument. Vid tömning av film stämde övervakningssystemets tid inte mot fröken Ur. Se sep PM "Tidsinställning på kameror OKQ8 Svartbäcksgatan".

OKQ8 Svartbäcksgatan 2019-09-02

Ca 14:23:50

Pb UJU77P kommer in på mack-området svänger runt pumparna och ställer sig med fronten mot Stiernhielmsgatan. Mohammad Weshah Zaher kliver ur från förarplats. Muhammad Sardar Ahmed Ali kliver ur från vänster bak. Fönsterrutan vänster bak är nedvevad när Weshah och Sardar går in på macken.

Då Wesha och Sardar gått in på macken kommer pb JFK537 in på mackområdet. Pb JFK537 kör förbi UJU77P och försvinner till höger i bild och verkar parkera där. Med tanke på klädsel och kroppsbyggnad ser det ut som att Rasmi Almasri är förare av fordonet och att Mohammed Almasri sitter på passagerarplats fram.

Mohammed Almasri, Adam Almasri, Rasmy Almasri och Ayad Adgheir är synliga på kameran när de kommer in på macken. Mohammed går fram till Weshah och de verkar prata. Rasmy köper en läsk och efter en liten stund lämnar Mohammed, Adam, Rasmy, Ayad butiken.

Någon minut senare går Sardar ut och tankar pb UJU77P.

Sardar går därefter in på macken och betalar för tankningen. Han betalar med kontanter. Han går sedan ut från macken och kliver in i baksätet. Strax innan har Weshah klivit in på förarplats i pb UJU77P.

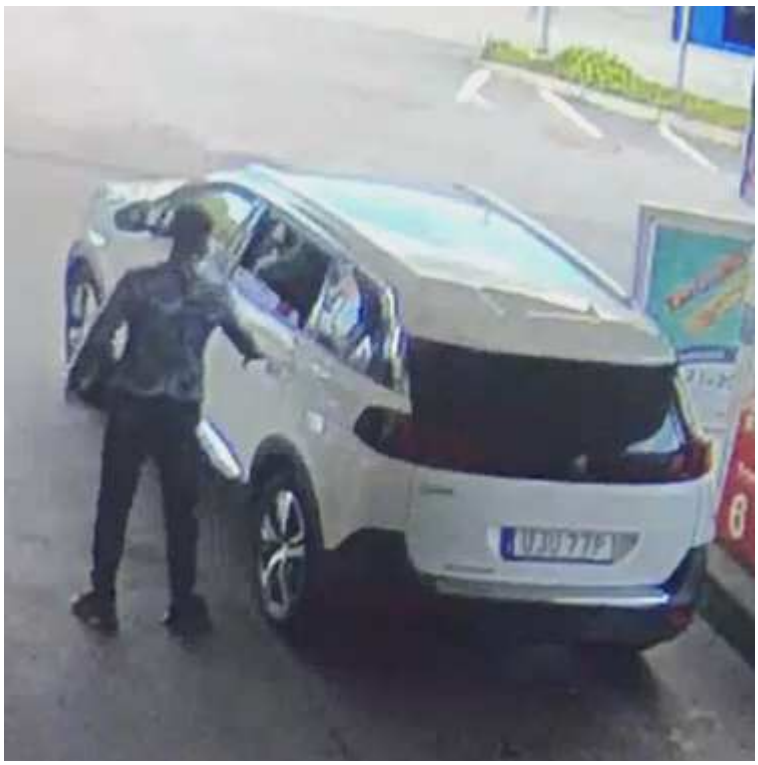

Promemorian är upprättad av Inspektör Jonas Åkerlind

Komplettering till PM ang OKQ8 Svartbäcksgatan, innan brottet

Förtydligande bilder när JFK rullar in på mackområdet

Polisen

PM OKq8 Svatbäcksg c:a 14:30 190902

Signerat av

Signerat datum

Enhet	Diarienr
Polisregion Mitt, Aktionsgrupp 1 Rgn Mitt	5000-K1093422-19

Orginalhandlingens förvaringsplats	Datum	Tid
	2020-01-19	12:37

Involverad personal	Funktion
Johannes Widén	Uppgiftslämnare

Iakttagelser från kameraövervakning – 2019-09-02 ca. Kl. 14:30

Efter att pb UJU77P anlänt till OKQ8, Svartbäcksgatan och två personer från det fordonet gått in i butiken kör pb JFK537 in på pumpområdet och observeras i övervakningskamerorna. Den kör förbi pumparna i mitten av området och fortsätter, fortfarande inne på området - i riktning mot Adilsgatan. Det finns ingen film/foto som täcker platsen där bilen parkeras.

/Pa Widén

Polisen

Samtal med RLC

Signerat av

Signerat datum

Enhet	Diarienr
Polisregion Mitt, Aktionsgrupp 1 Rgn Mitt	5000-K1093422-19

Orginalhandlingens förvaringsplats	Datum	Tid
	2020-01-16	16:57

Involverad personal	Funktion
Magnus Hellgren	Uppgiftslämnare

Samtal med polisens Regionsledningscentral

2019-09-02 14:58

P: Polisen

O: Ja hejsan, detta är ordningsvakten på Gränby. Vi har haft ett stort bråk här..ehhh..Det är ett, det är två stycken…ehhh..sällskap. De kommer nog mötas upp vi norra entrén. Kan du skicka en patrull så fort som möjligt?

P: Ja. Hur många personer rör det sig om?

O: Det är sex stycken. Norra entrén det är fyra, plus två.

P: Okej

O: Ehh

P: Är det den uppe vid apoteket?

O: Ehh…ja….nu hoppar de in i en bil. Nu håller de på att hämta //ohörbart// nu är de mer folk.

P: Okej..ja

O: Och det är viktigt att... alla går härifrån. Vi måste få backning, vi kan inte ta det här själva.

P: Okej, ja men jättebra. Vi skickar dit.

O: Ja, tack hej.

P: Tack, hej.

O: Norra entrén, norra entrén, det är jätteviktigt

P: Ja, tack hej.

Urklipp från HR. I samband med bråk på Johnells kontaktar Ordningsvakter polis som beger sig till Gränby centrum. Här nedan framgår vad som bedömts relevant för utredningen.

KC-POLIS

Händelserapport: **5201-20190902-0272 (AVSLUTAD)**

Adressinformation	
GRÄNBYSTADEN	
MARKNADSGATAN 1, GRÄNBY, UPPSALA, 75460	
Platsinfo:	[X] Adressvaliderad

Datum/tid		
Påbörjad HR	2019-09-02	14:58:45
Parkerad	2019-09-02	14:58:54
Registrerad	2019-09-02	14:59:02
Beordrad	2019-09-02	15:00:56
Påbörjat uppdrag	2019-09-02	15:09:31
Klar på plats	2019-09-02	15:28:52
Återöppnad	2019-09-02	15:41:58
Klar	2019-09-02	15:41:58
Åtgärdskodad	2019-09-02	16:01:36
Avslutad	2019-09-02	16:01:49

PERSON - UTPEKAD PERSON	MOHAMMED ALMASRI
PERSON - UTPEKAD PERSON	RASMI ALMASRI
PERSON - UTPEKAD PERSON	ADAM SAID ALMASRI
PERSON - UTPEKAD PERSON	Aiad Adgheir
FORDON - UTLARMAT	JFK537 SE
FORDON - UTLARMAT	UJU775 SE

NORRA ENTREN	2019-09-02	14:59:14
-	2019-09-02	14:59:14
OVAKT SOM RINGER	2019-09-02	14:59:17
-	2019-09-02	14:59:17
TVÅ STORA SÄLLSKAP	2019-09-02	14:59:20
-	2019-09-02	14:59:20
DE SAMLAS OCH DET KOMMER ATT BLI BRÅK	2019-09-02	14:59:26
-	2019-09-02	14:59:26
BEHÖVER STÖTTNING	2019-09-02	14:59:29

GRUPPERINGEN ÄR PÅ ÖSTRA PARKERINGEN	2019-09-02	15:03:25
--	2019-09-02	15:03:29
RASMUS 21-1100 PIC	2019-09-02	15:04:02
-	2019-09-02	15:04:06
--	2019-09-02	15:04:18
GRUPPERINGARNA LÄMNAR I FORDON	2019-09-02	15:04:25
--	2019-09-02	15:04:25
SKA ÅKA IN EMOT CENTRUM	2019-09-02	15:04:31
--	2019-09-02	15:04:32
UJU775	2019-09-02	15:04:37
--	2019-09-02	15:04:38
JFK537 -> ÅKTE MOT BOLÄNDERNA	2019-09-02	15:05:06
--	2019-09-	15:05:07

	02	
UJU775 OKLART VILKEN RIKTNING	2019-09-02	15:05:19
--	2019-09-02	15:05:20
JFK537 ÅKER PÅFYRISKUNDSGATAN	2019-09-02	15:05:59
--	2019-09-02	15:06:00
OV TROR ATT DET VAR EN TYP AV GÄNGUPPGÖRELSE	2019-09-02	15:06:25
--	2019-09-02	15:06:26
OV KÄNDE IGEN ANSIKTERNA PÅ DE INBLANDADE	2019-09-02	15:06:46
--	2019-09-02	15:06:47

21-9740 FYRISLUNDSGATAN	2019-09-02	15:07:35
-	2019-09-02	15:07:35
21-1100 ÖVRIGA SKA STYRA EFTER EGET HUVUD	2019-09-02	15:07:55
-	2019-09-02	15:07:55
21-1100 STYR FRAM MOT ORDNINGSVAKTEN	2019-09-02	15:08:20
-	2019-09-02	15:08:21
OV UPPGER ATT DET INITIALT VAR 2ST SOM VAR INNE OCH HANDLADE PÅ JOHNELLS OCH ATT DE STÖTTE PÅ 4ST I EV EN ANNAN GRUPPERING OCH BRÅK SKA DÅ UPPSTÅTT	2019-09-02	15:08:26
--	2019-09-02	15:08:27
OV MÖTER UPP PTRL PÅ ÖSTRA ENTRÉN	2019-09-02	15:09:28

21-9740 HAR ETT INTRESSANT FORDON LÄNGS FYRISLUNDSGATAN, EJ ETT AV DE SOM BLEV UTLARMADE	2019-09-02	15:10:13

21-1170 STYR TYCHO MOT BOLÄNDERNA	2019-09-	15:10:38

Färg:MBLÅ Fabrikat:VOLVO Modell:S80 Landskod:SE Typ:PB	2019-09-02	15:11:27
UTLARMAT FORDON JFK537 SE	2019-09-02	15:11:27
ISM BRÅK GRÄNBYSTADEN UPPSALA	2019-09-02	15:11:27
-	2019-09-02	15:11:29
21-9760 EJ SETT BILEN SOM 21-9740 IAKTTOG SOM KÖRDE LÄNGS FYRISLUNDSGATAN	2019-09-02	15:11:58
-	2019-09-02	15:11:59
Färg:VIT Fabrikat:VOLVO Modell:FM7 Landskod:SE Typ:LB	2019-09-02	15:12:32
UTLARMAT FORDON UJU775 SE	2019-09-02	15:12:32
ISM BRÅK GRÄNBYSTADEN UPPSALA	2019-09-02	15:12:32
-	2019-09-02	15:12:34
21-1100 DE INBLANDADE PERSONERNA SKA MEST HA MUCKAT MED VARANDRA	2019-09-02	15:13:46
-	2019-09-02	15:13:46
EN UTPEKAD KAN VARA MOHAMMAD ALMASRI PÅ SIGNALEMENTET	2019-09-02	15:14:08

21-1100 SKA KONTROLLERA OM DET GÅR ATT SE PÅ ÖVFILM	2019-09-02	15:14:21
-	2019-09-02	15:14:22
21-1100 DEN VITA BILEN SKA HA KOMMIT SOM FÖRSTÄRKNING, KAN DÄRFÖR FINNAS INTRESSANTA SAKER I BILEN	2019-09-02	15:15:05
-	2019-09-02	15:15:06
21-9740 SÖKER AV SALABACKE	2019-09-02	15:16:34
-	2019-09-02	15:16:34
21-1100 BEKRÄFTAT MOHAMMAD ALMASRI TSM TRE ANDRA PERSONER	2019-09-02	15:20:39
-	2019-09-02	15:20:40
TILLSAMMANS MED RASMI, ADAM OCH AJAD	2019-09-02	15:21:22
_	2019-09-02	15:21:23
21-1100 FÖRSÖKER IDENTIFIERA MOTPARTER	2019-09-02	15:21:55

Polisen

PM

Iakttagelser Gränby centrum

Signerad av

Signerad datum

Enhet	Diarienr
Polisregion Mitt, BF-IGV 13 LPO Uppsala/Knivsta	5000-K1093422-19

Uppgiftslämnare	Datum	Tid
Sjölin, Rasmus	2019-09-02	19:11

Beslag verkställt	Material för analys
Nej	Nej

Mottaget	Mottaget datum	Tid

Sätt på vilket uppgift lämnats

Upprättad av
Rasmus Sjölin

Uppgiften avser

Uppgift

Flertalet patruller larmades till Gränby centrum med anledning av att ordningsvakter ringde om att det var två grupperingar som var på väg att hamna i bråk inne i butiken Johnells. Innan första patrull, 21-1100, anlände uppgav RLC att grupperingarna lämnat Gränby centrum i bil. De fordon som larmades ut var UJU778 och JFK537.

När patrullen anlände mötte ordningsvakter upp och visade vägen till butiken och övervakningskamerorna. De spelade upp en sekvens där två personer verkade handla. Båda, för stunden, okända förutom att en av dem använde sitt medlemskort vilket tillhörde en Ayoub Al Masry. Fyra män kom in i butiken och gick raka vägen till de två som handlade. De såg ut att munhuggas med de andra två. Undertecknad kände genast igen Mohammed Allmasri, Rasmi Allmasri och Aiad Adgheir. Kollegan M. Lundin kände igen Adam Allmasri. Av sekvensen vi såg verkade de inte ha slagits inne i butiken men de fortsatte munhuggas utanför butiken såg det ut som.

Patrullen säkrade mha USB-sticka en del övervakningsmedia. För att därefter styra till brottsplasten på Kungsgatan.

Efter ett tag blev identiteten känt på målsäganden och det visade sig vara en Muhammed Alkesh och Ayoub Al Masry. Undertecknad och kollegan M. Lundin tog fram bilder på målsägande och konstaterade att det troligtvis är de som syns på övervakningsfilmen. Alltså de två som bröderna Allmasri och Aiad sökte upp inne i butiken.

I tjänsten,

Pa R. Sjölin

Polisen

PM

Kameror - Gränby Centrum samt Johnells

Signerad av

Signerad datum

Enhet
Polisregion Mitt, Aktionsgrupp 2 Rgn Mitt

Diarienr
5000-K1093422-19

Uppgiftslämnare	Datum	Tid
Widén, Johannes	2019-09-09	17:11

Beslag verkställt
Nej

Material för analys
Nej

Inträffat på

Adress

Inträffat mellan

och

Sverige

Platsbeskrivning

Mottaget

Mottaget datum

Tid

Sätt på vilket uppgift lämnats

Upprättad av
Johannes Widén

Uppgiften avser
Kameror - Gränby Centrum ut/ingångar samt Johnells

Uppgift

De kameror som täcker in- och utgångarna till huvudbyggnaden har ingen tidsstämpel men med hjälp av de kameror som är uppsatta inne i butiken på Johnells, kan tiden uppskattas på ett ungefär.

Enligt personal inne på Johnells visar kamerorna fel med ca 20 minuter.
Av den anledningen har 20 minuter dragits av på alla klockslag som är inskrivna nedan. De är ungefärliga och inte exakta.

Första gången Mohammed Almasri, Rasmi Almasri, Adam Almasri och Aiad Adgheir observeras på någon av kamerorna är då de kommer in på Gränby Centrum via den Östra entrén. De går sedan in mot mitten av centrum men försvinner sedan ur bild.

Nästa sekvens då de observeras är då de befinner sig i mitten av Gränby Centrum. Aiad går först och talar i telefon. Därefter kommer Mohammed, Rasmi och Adam. De passerar Johnells men stannar till strax därefter och Rasmi talar med en okänd man som kommer från Kvantum. Detta är på en av Johnells kameror och tiden är då (efter avdrag) 14:53:15

Kort därefter går Mohammed, Rasmi och Adam in i butiken - Johnells.

Första gången Alkesh och Ayoub observeras i Gränby Centrum är när de kommer in via den västra entrén. Ingen av de båda bär på något då de kommer in. De går i riktning mot mitten av centrumet, samtalar och ser avslappnade ut.

Kameror Johnells - 20 minuter har dragits av från samtliga klockslag.

Ayoub och Alkesh kommer in på Johnells då kameraklockan (efter avdrag) är inställd på 14:38:00. De står och tittar på kläder en stund och prövar flera plagg innan de går till kassan vid 14:51:07 där de står kvar tills de blir konfronterade. Ingen av de båda håller i något då de kommer in i butiken.

Det första tillfället då Mohammed, Rasmi, Adam och Aiad syns på kamerorna som är riktade ut mot ingången till Johnells är vid 14:53:15. Aiad går lite före de andra tre och talar i telefon. En okänd man som kommer från Kvantum – mitt emot Johnells, ser ut att hälsa eller ropa på Rasmi som stannar till och talar med mannen. De andra står kvar en bit längre fram. Vid 14:54:06 Går Mohammed, Rasmi och Adam in på Johnells. Aiad är kvar utanför och syns inte på kameran.

Mohammed, Rasmi och Adam går fram till- och konfronterar Ayoub och Alkesh vid 14:54:20 då de står framme vid kassan och betalar. Av kroppsspråket att döma förefaller situationen hotfull. Mohammed och Rasmi går först och den de tilltalar och riktar in sig mot är Alkesh. Ayoub ställer sig framför Alkesh. Kvinnlig personal står i kassan bara någon meter från de båda grupperingarna. En manlig butiksanställd står på håll och ser det som händer.

Vid 14:55:16 lämnar Mohammed, Rasmi och Adam butiken och de ställer dig utanför ingången vända in mot butiken. Ca 15 sekunder efter detta lämnar Ayoub och Alkesh butiken och går mot utgången och vid 14:55:31 konfronteras de åter igen. Aiad har anslutit till Mohamnmed, Rasmi och Adam. Stämningen ser hotfull ut. De gestikuleras mycket och Ayoub förefaller försöka lugna ner de fyra genom att ställa sig mellan Alkesh och de andra – som är mest inriktade på att "komma åt" Alkesh.

Vid 14:56:58 ses Rasmi måtta ett slag med höger hand mot huvudet på Alkesh. Ayoub försöker åter igen komma mellan och skydda Alkesh. Stämningen förefaller mycket hotfull. 14:58:23 – Ayoub och Alkesh går tillbaka in i butiken. Mohammed och Rasmi går efter de båda. Kort därefter kommer Aiad och sedan Adam. Då Adam – som är sist, går in i butiken ses två ordningsvakter ansluta och vid 14:59:10 lämnar Mohammed, Rasmi, Adam och Aiad butiken. Ayoub och Alkesh är kvar.

Vid 14:59:30 ses Mohammed gestikulera in mot butiken. Kort därefter ses Mohammed, Rasmi, Adam och Aiad gå mot den Östra ingången. Vid 15:00:10 ses samma gruppering gå förbi ingången till Johnells ytterligare en gång. De tittar in mot butiken och ses sedan gå mot den västra ingången på Gränby Centrum.

Vid 15:00:20 ses Ayoub och Alkesh lämna butiken tillsammans med ordningsvakter. Alkesh ses tala i telefon.

Oklar tid - efter händelserna på Johnells - Ayoub och Alkesh är synliga i korridoren vid den lilla västra utgången. Ayoub talar i telefon och håller i kassen från Johnells. Alkesh ses lämna över en kniv (vilket ser ut som en kniv med skaft och blad, ej fällkniv) till Ayoub som han sedan står med i vänster hand. Kniven stoppar Ayoub ner i vänster ficka på sin dunväst efter en kort stund. Oklart om kniven senare flyttas då de båda går ur kamerabilden. Kassen från Johnells lämnas över från Ayoub till Alkesh. De båda ses sedan lämna Gränby Centrum tillsammans via den lilla västra utgången.

Spanare observerar och filmar Mohammed, Rasmi, Adam och Aiad då de skyndar mot sin bil

som står parkerad på parkeringen vid östra entrén. Klockan är då 15:03.

Vid 15:23 – dvs. ca 23 minuter efter att Ayoub och Alkesh lämnat butiken kommer det första samtalet till polisen om en knivskärning på Kungsgatan.

/Pa Widén.

Bilder Gränby centrum & Johnells

Uppsala den 2:a september 2019

Grundmaterialet till detta dokument utgörs av övervakningsfilm från Gränby centrum och Johnell´s.

Detta dokument är ett komplement till Johannes Widéns PM om kameraövervakning Kameror – Gränby Centrum samt Johnell´s. I PM hänvisas till en cirka tid. Tiden har efter PMs författande ytterligare undersökts och det finns separat PM om det.

Västra Entrén

Östra Entrén

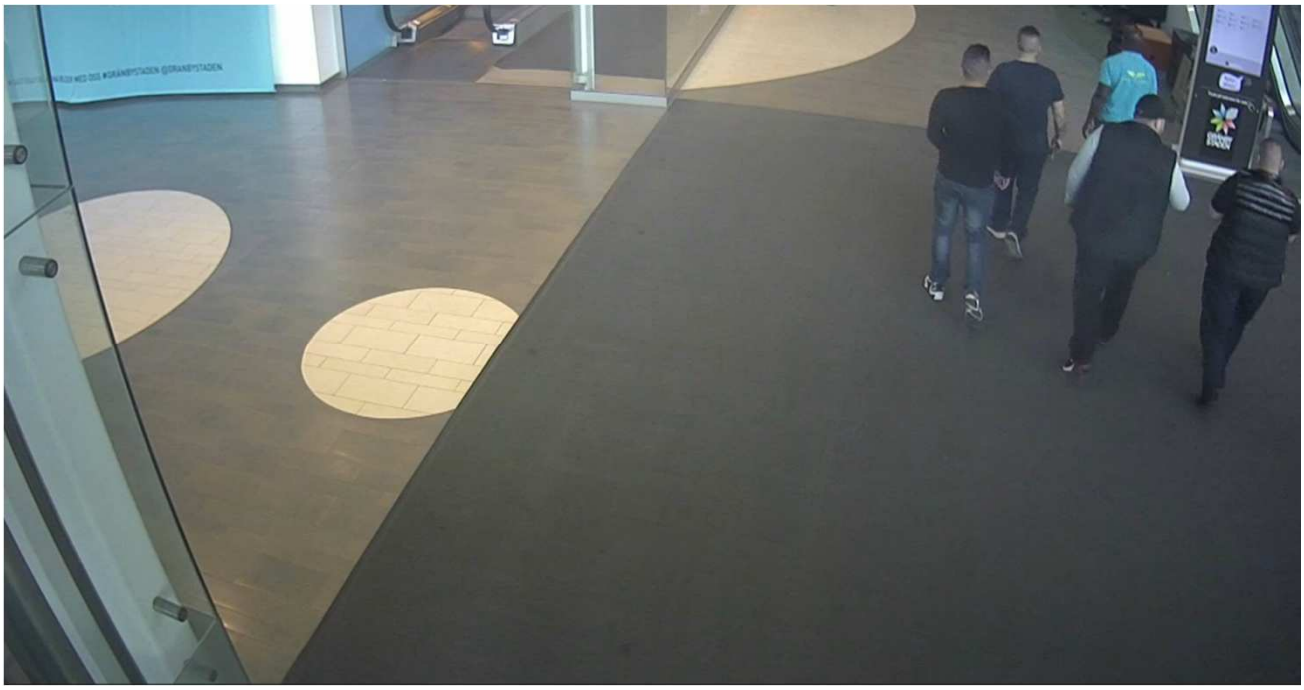

Inne på Johnells

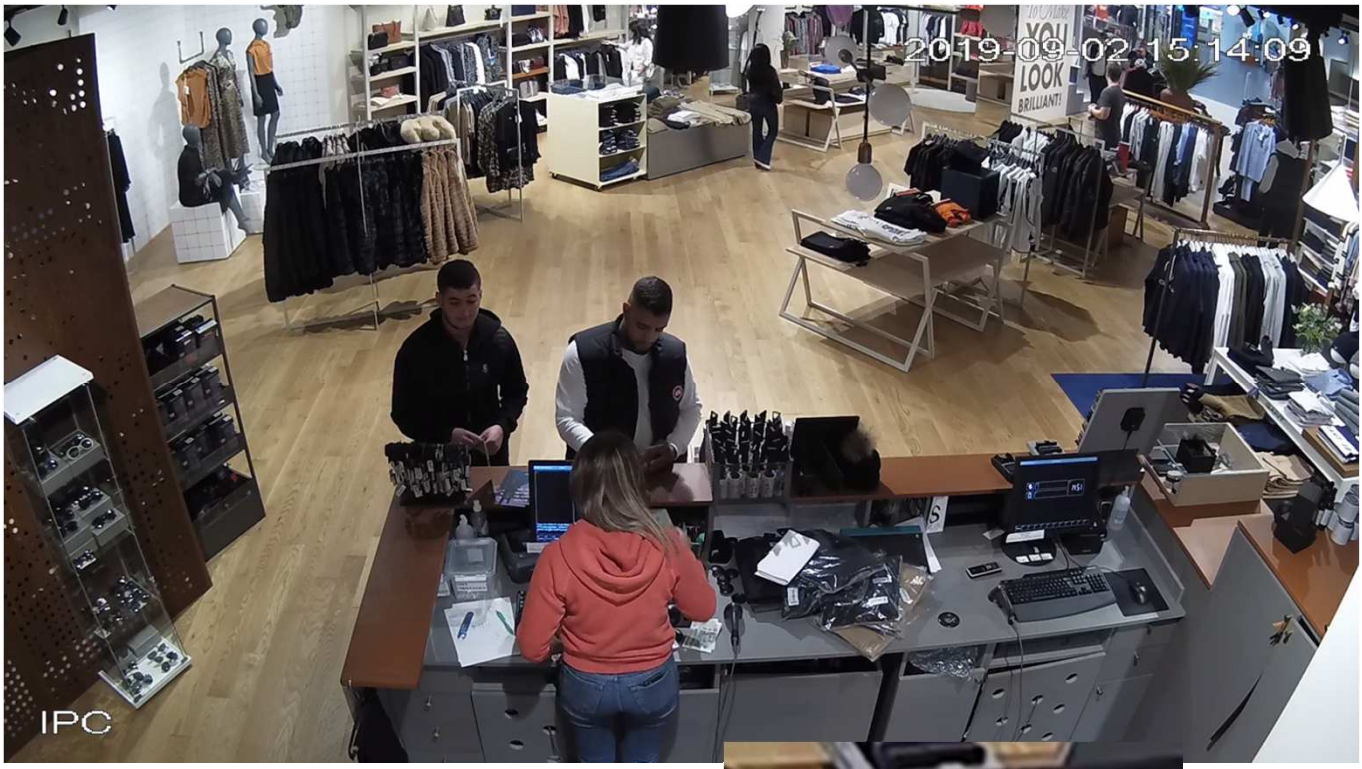

Förstorad bild kassaapparat

Inne på Johnells

Inne på Johnells

Inne på Johnells

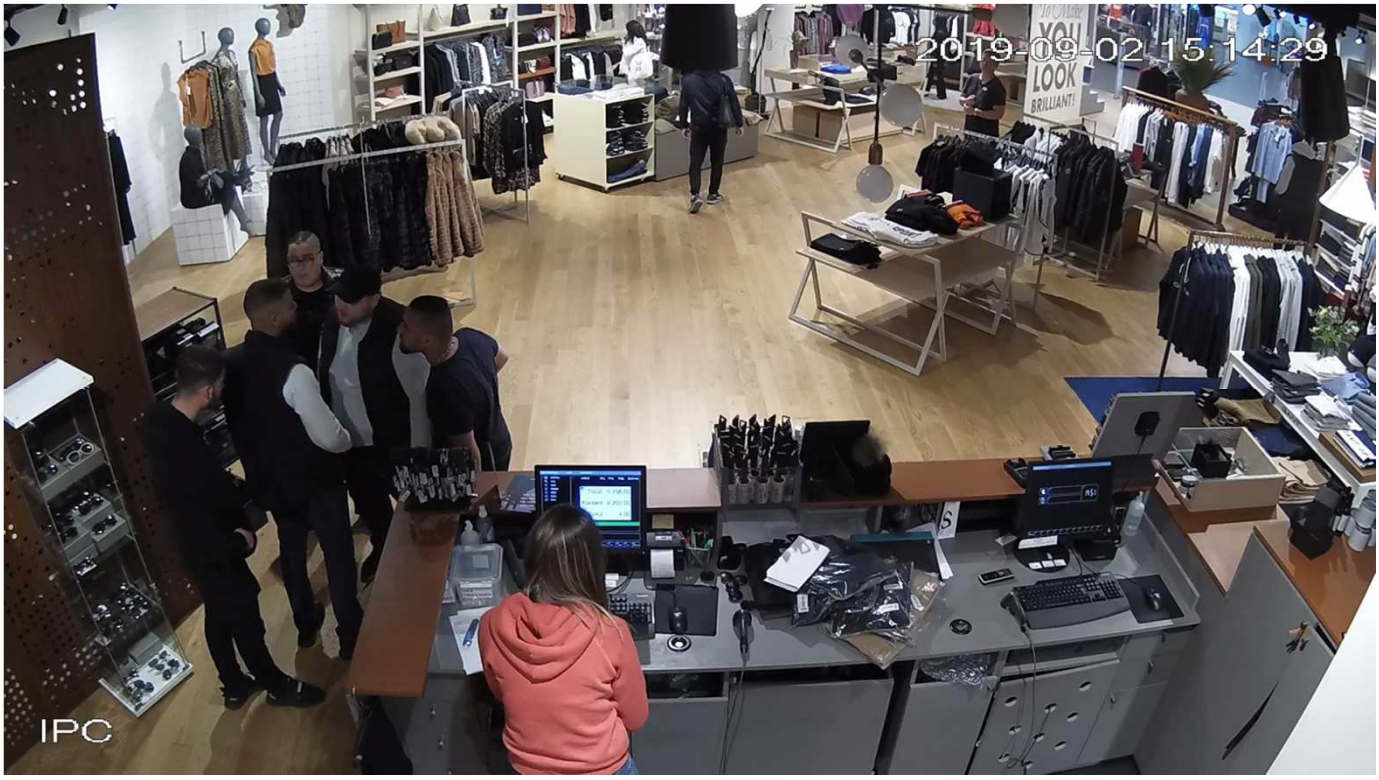

Inne på Johnells

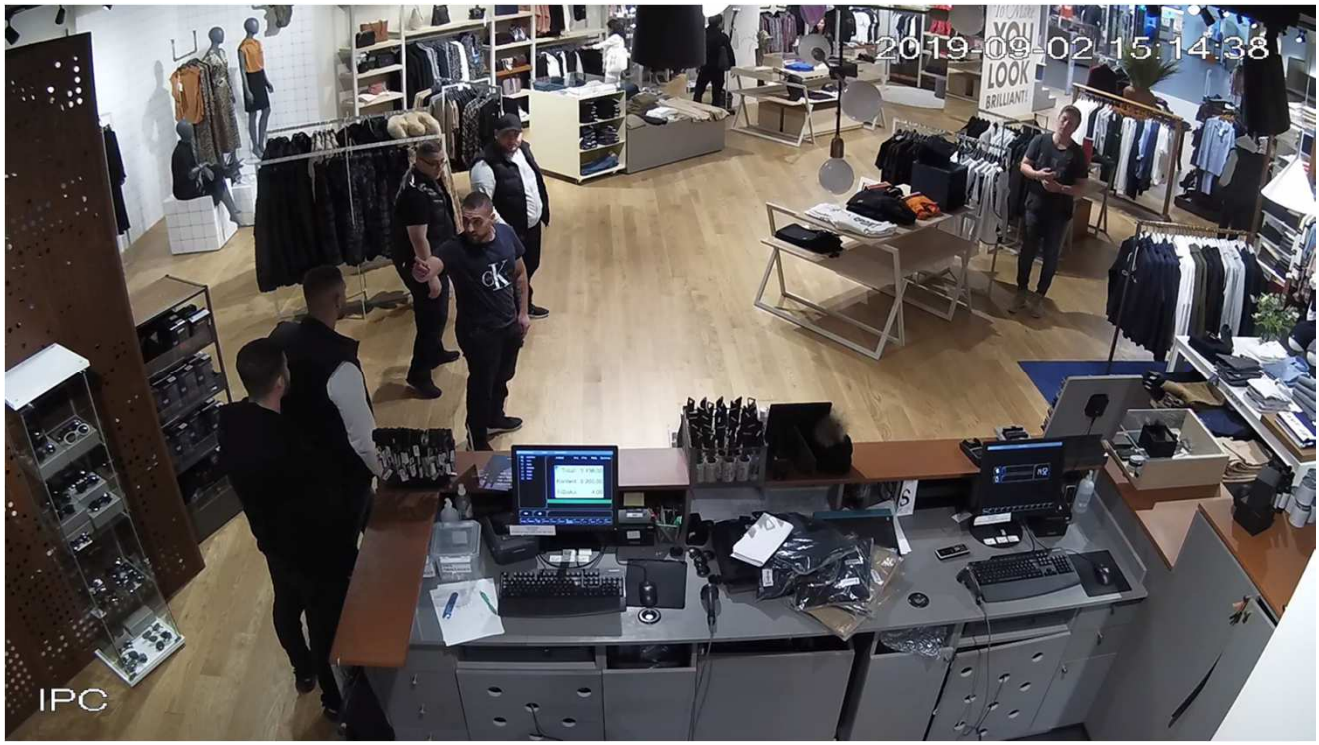

Inne på Johnells

In och utgång från Johnells

In och utgång från Johnells

In och utgång från Johnells

In och utgång från Johnells

In och utgång från Johnells

In och utgång från Johnells

In och utgång från Johnells

In och utgång från Johnells

In och utgång från Johnells

In och utgång från Johnells

Västra Entrén

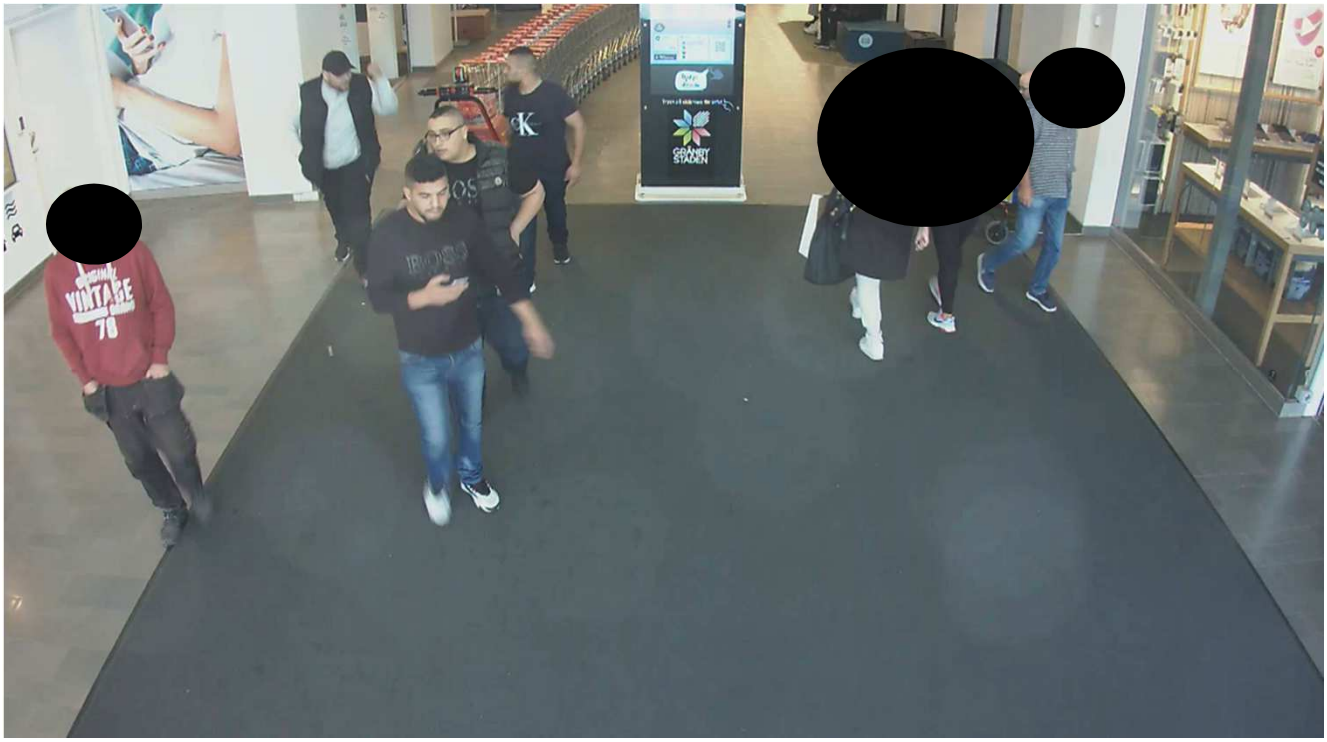

Polisen

PM

Kameror och kassor på Johnells

Signerad av

Signerad datum

Enhet
Polisregion Mitt, Aktionsgrupp 1 Rgn Mitt

Diarienr
5000-K1093422-19

Uppgiftslämnare	Datum	Tid
Thorstensson, Kim	2019-09-23	10:01

Beslag verkställt	Material för analys
Nej	Nej

Mottaget	Mottaget datum	Tid

Sätt på vilket uppgift lämnats

Upprättad av
Kim Thorstensson

Uppgiften avser

Uppgift

Undertecknad var 2019-09-20 kl. 14:27 och kontrollerade kamerorna och kassorna på Johnells., Gränby C.

När Fröken-Ur visade 14:28:00 visade kameran 14:51:54.
Dvs tidsdifferensen är 22 minuter och 6 sekunder, där kameran går före Fröken-Ur.

När Fröken-Ur visade 14:30:00 visade även en vänstra kassan (där det aktuella köpet skedde 2019-09-02) samma tid.
Den högra kassan gick 50 sekunder före, och visade då 14:30:50.

Polisen

PM Övervakningskameror Gränby

Signerat av

Signerat datum

Enhet	Diarienr
Polisregion Mitt, Aktionsgrupp 1 Rgn Mitt	5000-K1093422-19

Orginalhandlingens förvaringsplats	Datum	Tid
	2020-01-19	12:40

Involverad personal	Funktion
Johannes Widén	Uppgiftslämnare

I materialet jag granskat från övervakningskameror i Gränby Centrum, vilket innefattar:

- Allmänna övervakningskameror in/utgångar östra entrén, västra Entrén, södra entrén samt den lilla västra entrén.
- Forex övervakningskameror som sitter vid in/utgång lilla västra entrén.
- Övervakningskameror samtliga uttagsautomater – dels lilla västra entrén men även i anslutning till den södra entrén.
- Johnells övervakningskameror inne i- och utanför butiken.

Har jag inte kunnat se någon av följande personer:

- Mohamad Weshah Zaher
- Muhammad Sardar
- Hassan El Chami

Tidsramen för dessa övervakningsfilmer varierar en aning men dessa skall vara extraherade mellan 14:00-15:30.

/Pa Widén

Polisen

Tjänsteanteckning

Kameror garaget Gränby centrum

Signerad av

Signerad datum

Enhet
Polisregion Mitt, Aktionsgrupp 1 Rgn Mitt

Diarienr
5000-K1093422-19

Uppgiftslämnare	Datum	Tid
Friman, Mats	2019-09-17	08:59

Beslag verkställt	Material för analys
Nej	Nej

Mottaget	Mottaget datum	Tid

Sätt på vilket uppgift lämnats

Upprättad av
Mats Friman

Uppgiften avser

Uppgift

Den 16 september, var jag i telefonkontakt med Kenneth Elmnert Atrium Ljngberg, Gränby som uppgav på fråga att det finns inga kameror i garaget.
På fråga säger Kenneth att det finns inga kameror ut mot parkeringen.

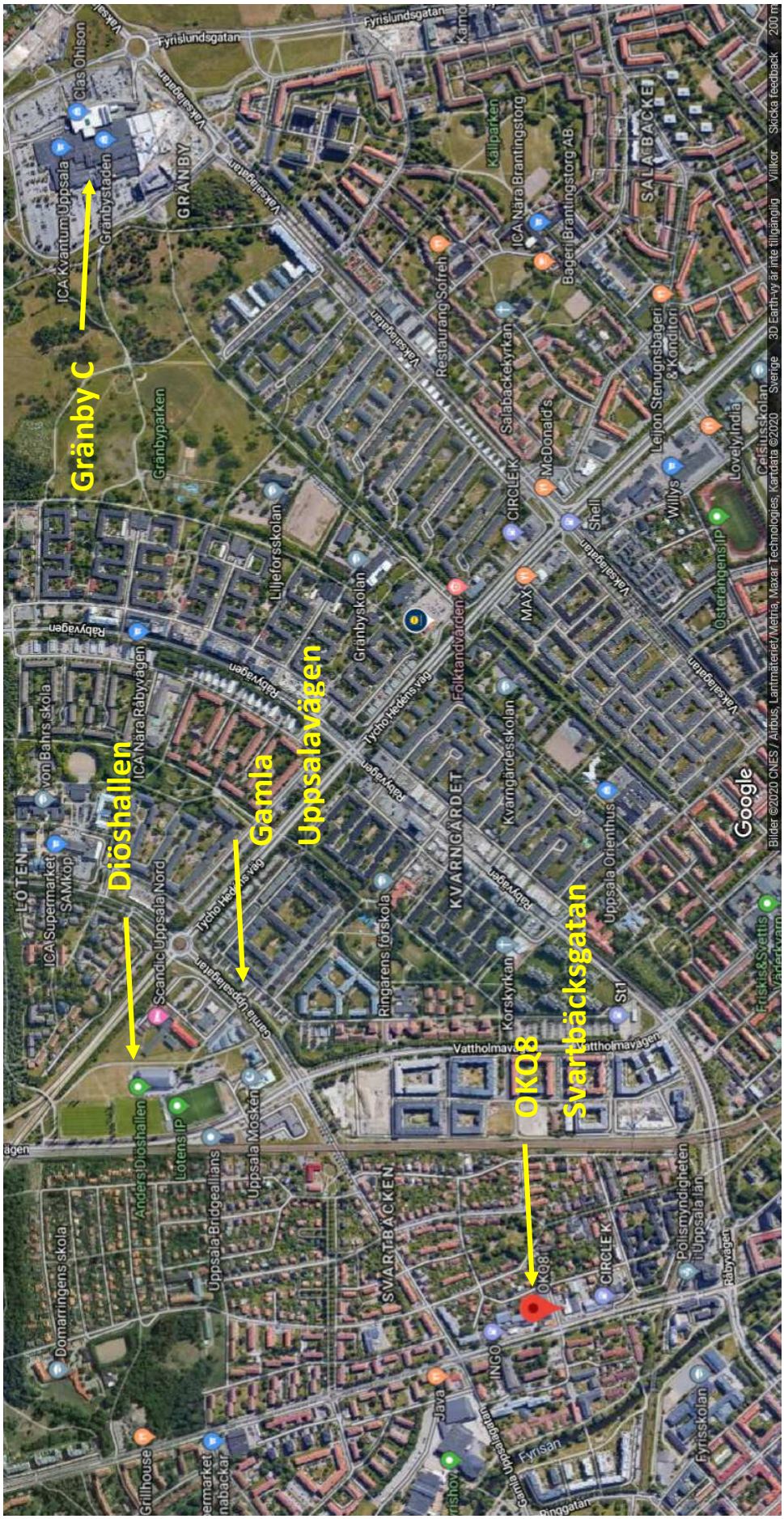
Gränby C
Diöshallen
Gamla Uppsalavägen
OKQ8
Svartbäcksgatan
Fyrislundsgatan
GRÄNBY
SALABACKEN
KVARNGÅRDET
SVARTBACKEN
LÖTEN
Google

Polisen

Karta

Karta över Gränby Centrum

Signerat av

Signerat datum

Enhet
Polisregion Mitt, Aktionsgrupp 1 Rgn Mitt

Diarienr
5000-K1093422-19

Orginalhandlingens förvaringsplats

Datum
2020-01-16

Tid
21:04

Involverad personal	Funktion
Magnus Hellgren	Uppgiftslämnare

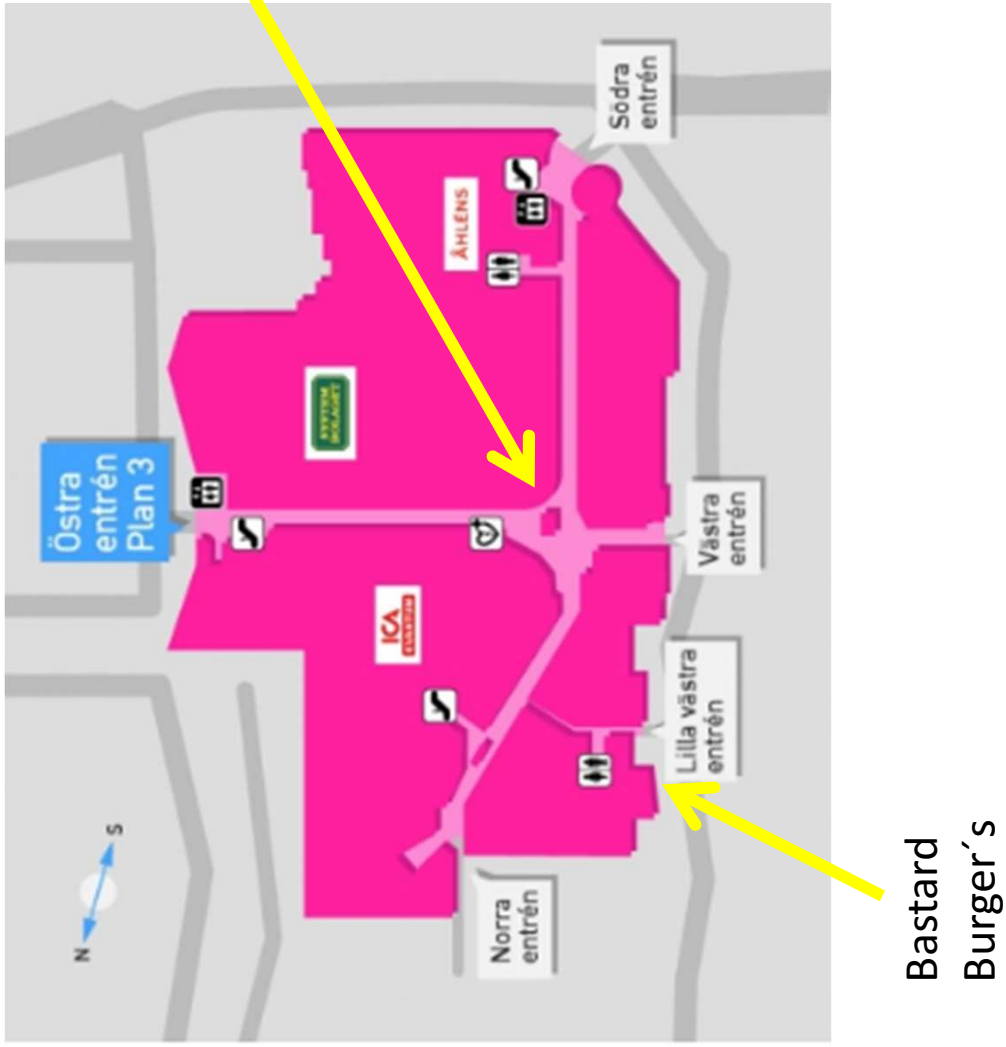
Johnells
Södra entrén
ÅHLÉNS
Östra entrén Plan 3
Västra entrén
ICA
Lilla västra entrén
Norra entrén
N
S
Bastard Burger´s

Polisen

Karta

Kartvy, samt bilder fr HKP, Uppsala samt Gränby

Signerat av

Signerat datum

Enhet	Diarienr
Polisregion Mitt, Aktionsgrupp 1 Rgn Mitt	5000-K1093422-19

Orginalhandlingens förvaringsplats	Datum	Tid
	2019-12-02	13:12

Involverad personal	Funktion
Magnus Hellgren	Uppgiftslämnare

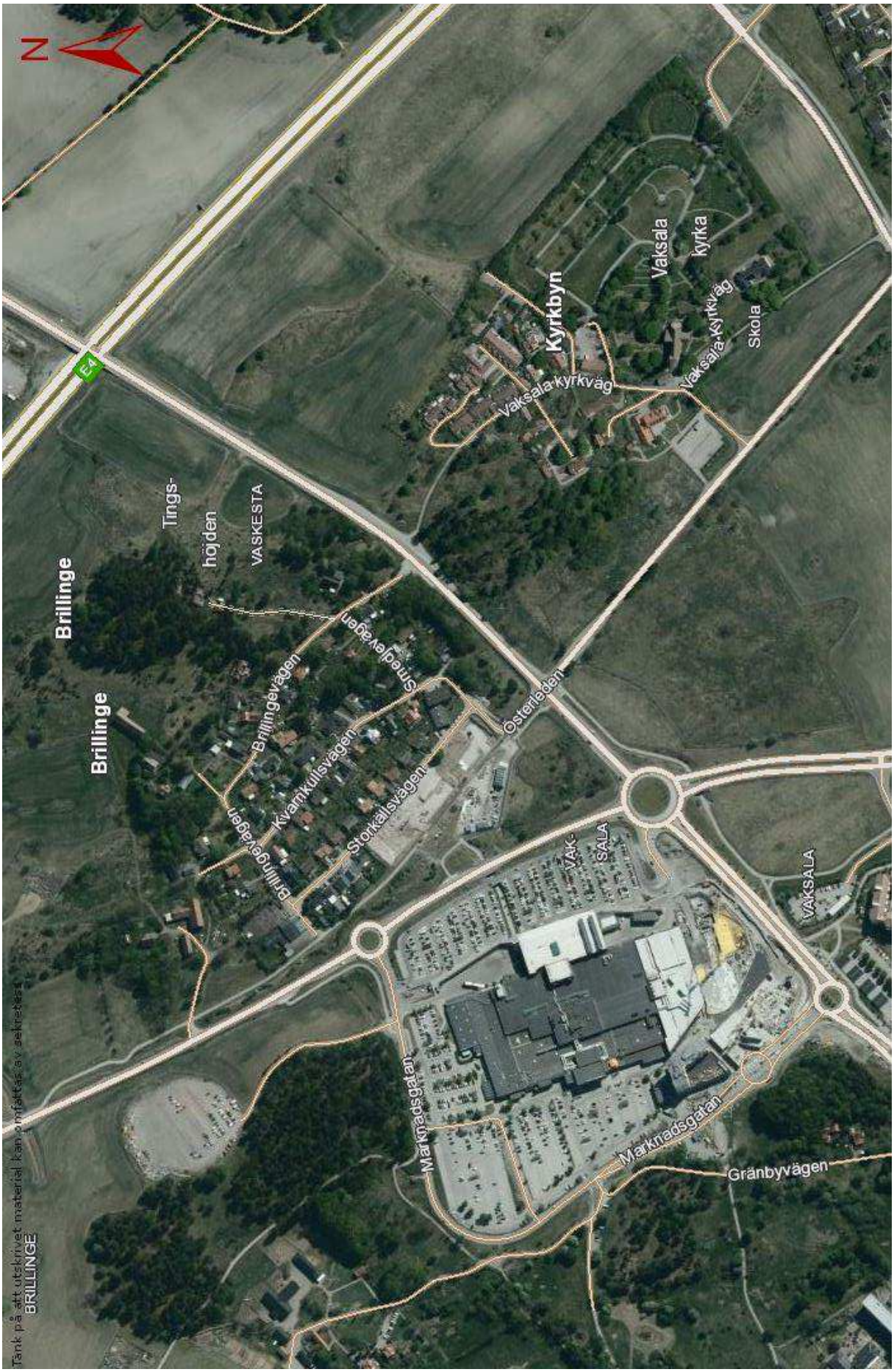

Kartvy från Polisens kartfunktion.
Gränby centrum

Kartvy från Polisens kartfunktion över centrala Uppsala samt Gränby C.
Särskilt intressanta platser markerade.

Bild över Gränby centrum från polisens helikopter, tagen i slutet av September 2019

Bild över Gränby centrum från polisens helikopter, tagen i slutet av September 2019

Polisen

Film från Forex

Signerat av

Signerat datum

Enhet	Diarienr
Polisregion Mitt, Aktionsgrupp 1 Rgn Mitt	5000-K1093422-19

Orginalhandlingens förvaringsplats	Datum	Tid
	2020-01-16	18:26

Involverad personal	Funktion
Johannes Widén	Uppgiftslämnare

Genomgång av övervakningsfilm från Forex – 2019-09-02

Kameran filmar från entrén in mot den relativt smala korridoren som leder in till butikerna i Gränby Centrum.

Orginalfilens namn: ”2019-09-02 14_44_38 (UTC+02_00).avi”

Det finns även ett filmklipp med namn: ”2019-09-02 14_44_37 (UTC+02_00).avi
Detta klipp är filmat utanför Forex entré i riktning mot den lilla västra entrén. Det har en sämre kvalité än den första filmen.

Filmen har två tidsstämplar. Den ena av dessa två står på 14:44:38 då filmen startar. Den andra tidsstämpeln står på 14:42:30. Det är alltså en tidsskillnad på 2 minuter och 8 sekunder. I skrivande stund är det oklart vilken av dessa som är mest korrekt.

De två målsäganden Ayoub El-Masry och Muhammed Alkesh syns på övervakningsfilmen första gången då tidsstämplarna står på 15:06:52 respektive 15:04:44.

De två kommer gående i korridoren i riktning mot utgången. Ayoub ställer ner en vit plastkasse på bänken som står i korridoren och går sedan tillbaka mot centrumdelen. Både Ayoub och Alkesh uppehåller sig sedan i korridoren och vankar fram och tillbaka längst upp i bild. Kassen står kvar under denna period. Ayoub ses tala i telefon och Alkesh håller sin telefon i midjehöjd.

Ayoub plockar upp påsen från bänken och går åter igen in mot centrumdelarna för att kort därefter gå tillbaka mot utgången, ställer kassen på bänken och går tillbaka. På filmen syns hans skor under hela förfarandet.

De båda ställer sig närmre kameran och Alkesh har något i handen vilket ser ut som en kniv. De vankar tillbaka mot centrumdelarna men uppehåller sig i korridoren. Den tredje gången de kommer tillbaka pratar Ayoub fortfarande i telefon. Ayoub lägger ner telefonen, får en kniv överräckt från Alkesh, samtidigt som han lämnar över påsen till Alkesh. Han står sedan med kniven i sin vänstra hand en stund innan han stoppar ner den i fickan.

Ayoub och Alkesh står i korridoren och diskuterar en stund. Vankar fram och tillbaka innan de lämnar Gränby centrum via den lilla utgången. Tidsstämplarna står då på 15:11:36 respektive 15:09:28.

Båda filmklippen är ”trimmade” – dvs. jag har gjort två nya, kortare klipp som endast innehåller tiden då de båda ses på kameran. De är döpta till ”Klipp Forex01 190902.mp4” respektive ”Klipp Forex02 090902.mp4”.

/Pa Widén

Bilder Forex

Uppsala - Gränby centrum den 2:a september 2019

Grundmaterialet till detta dokument utgörs av övervakningsfilm tagna utanför Forex på Gränby centrum. Detta dokument är ett komplement till Johannes Widéns PM om kameraövervakningen som inhämtats från Forex. I PM hänvisas till två sammanställda filmklipp, detta utgör stillbildssekvenser därifrån.

Till dokumentet har vissa stillbilder valts ut. Filmen ger

Film Forex 01 190902

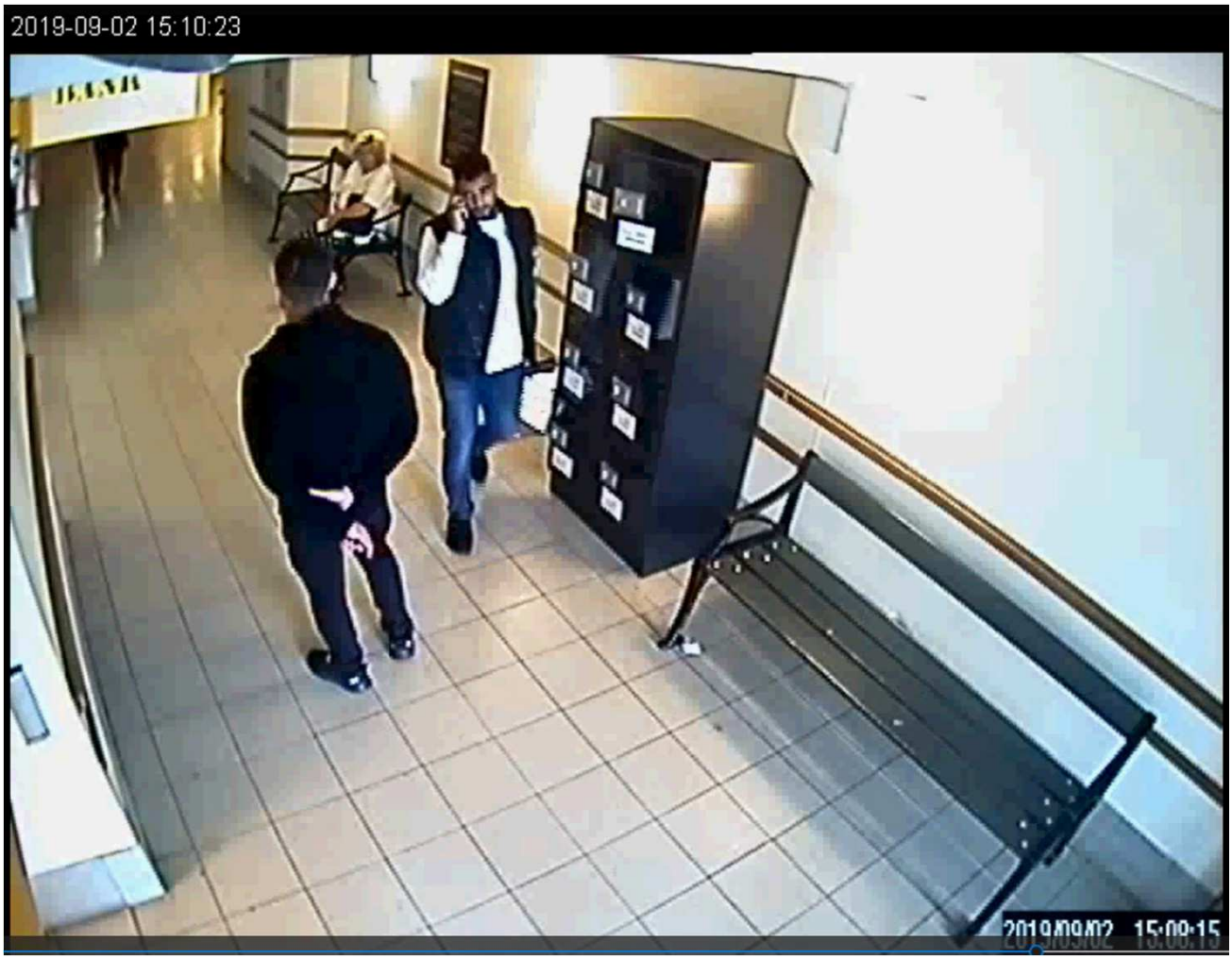

Film Forex 01 190902

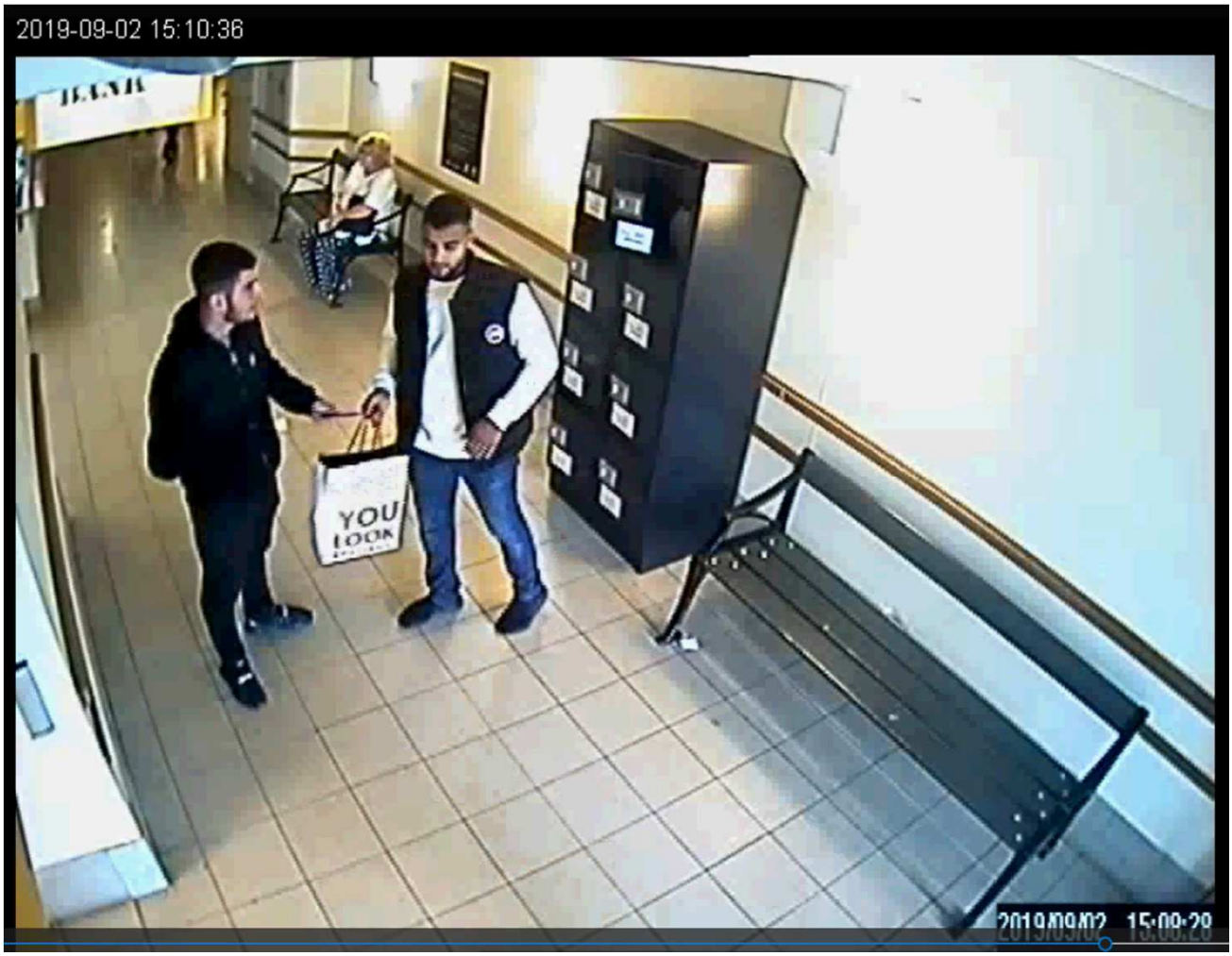

Film Forex 01 190902

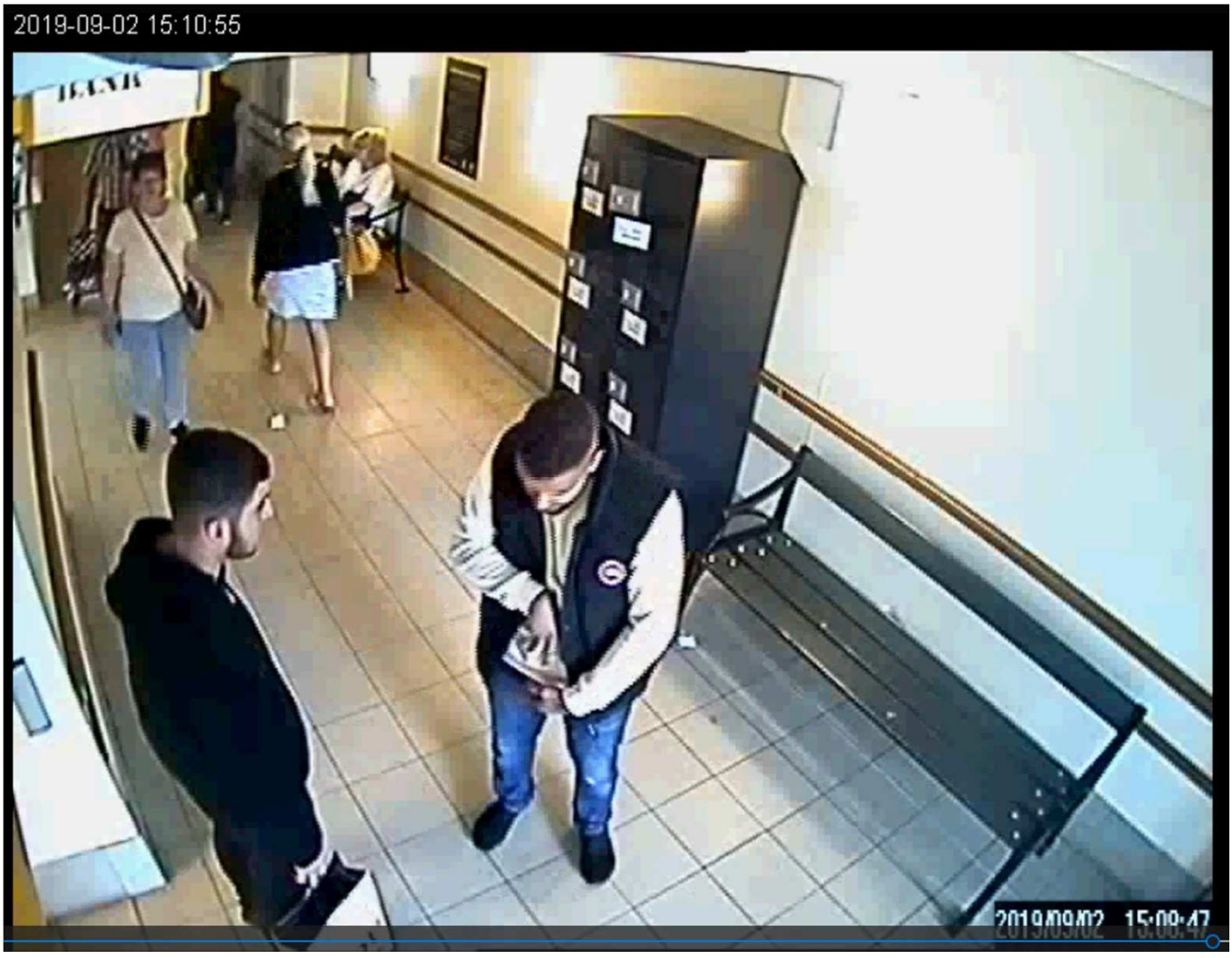

Film Forex 02 190902

Polisen

Tjänsteanteckning

Signerad av

Signerad datum

Enhet
Polisregion Mitt, Aktionsgrupp 1 Rgn Mitt

Diarienr
5000-K1093422-19

Uppgiftslämnare	Datum	Tid
Hellgren, Magnus	2019-09-25	15:26

Beslag verkställt	Material för analys
Nej	Nej

Mottaget	Mottaget datum	Tid

Sätt på vilket uppgift lämnats

Upprättad av
Magnus Hellgren

Uppgiften avser
Tidsangivelse

Uppgift
Vid uthämtning av film från FOREX Gränby C ombads den som arbetade där att stämma av tiden från deras övervakningssystem mot fröken Ur.

När Fröken UR uppgav att tiden var 15:26:50 så uppgav deras kameraövervakningsprogram: 15:26:39

Genomgång av övervakningsfilmer från bankomat utanför Gränby Centrums västra utgång. – 2019-09-02 mellan kl. 14.00-15.30.

Båda klippen ligger i en katalog döpt ”193401” och i den katalogen ligger två klipp; döpta till ”Clip_1.avi” och ”Clip_2.avi”.

”Clip_1.avi” visar en kamera som filmar från bankomaten som är belägen till vänster om den västra entrén, Gränby Centrum. På kameran ses en relativt stor del av parkeringen samt det utrymme precis framför entrén där flertalet bilar, taxi m.fl. parkerar då de skall hämta/lämna personer.

”Clip_2.avi” visar trottoaren till vänster framför bankomaten och en del av framsidan av entrén. I denna vinkel syns bilen aningen bättre.

Då man tittar på filmerna och använder sig av den medföljande programvaran syns tidsstämpel. Denna skall överensstämma med korrekt tid enligt företaget som tillhandahållit övervakningsfilmerna.

På filmklipp Clip_1.avi samt Clip_2.avi ses (14:58:45) Rasmi Almasri, Adam Almasri, Mohammed Almasri och Aiad Adgheir komma gående från den västra entrén i riktning mot den norra entrén. De hejdar sig och vänder tillbaka samtidigt som en vit Peugeot stannar till framför entrén. Denna bil stämmer väl överens med den bil som ses på övervakningskamerorna från OKQ8 (Årstagatan) senare under dagen, samt den film som säkrats från Rasmi Almasris mobiltelefon, då han filmar bilen samt personer utanför DIÖS-hallen vid Löten, Uppsala tidigare under dagen.

Alla fyra går fram mot fordonet och ser ut att kommunicera med personen/personerna i bilen.

Samma fyra personer börjar röra sig från bilen i riktning norrut, innan de stannar till och går tillbaka till bilen. (14:59:26)

Kort efter att sällskapet varit framme vid bilen en andra gång, (14:59:39) lämnar bilen samtidigt som sällskapet med Rasmi Almasri, Mohammed Almasri, Adam Almasri samt Aiad Adgheir går norrut, förbi kamerorna. Efter kommer tre stycken uniformerade ordningsvakter som ställer sig och ser efter sällskapet. På kamerorna ses aldrig den vita bilen lämna parkeringsplatsen vid den ordinarie utfarten.

Klockan 15:13:32, ses en svart XC60 utan tonade rutor komma körande söder ut på parkeringsplatsen i riktning mot utfarten. Klockan 15:13:50 ses en vit Peugeot komma körande i samma riktning. (CLIP_2.avi)

Pa Widén

Bilaga

Fotobilaga Bankomat Gränby C

Bilaga till Externt dokument 2019-12-02 10:54, diarienr 5000-K1093422-19

Beskrivning

Fotobilaga Övervakningsfilm Bankomat Gränby Centrum 2019-09-02 samt jämförelsebilder pb CZH575 samt UKU77P.

Polisen

5000-K1093422-19

Fotobilaga/Stillbilder från Övervakningsfilm Bankomat Gränby Centrum
2019-09-02, samt jämförelsebilder Övervakningsfilm/Pb CZH575 & UJU77P

Stillbilder från Clip_1.avi

Not:
Tidsangivelsen i PM är angiven till reell tid och med tim:min:sek, dvs t ex 14:*58:45*.
Motsvarande tidsstämpel på bilder i denna bilaga är angivna utifrån en ”noll-tid” när själva filmklippet börjar spelas i datorns mediaspelare vilket ger att tiden på stillbilderna från Clip_1.avi anges utan tim.
Alltså enbart min:sek, dvs i ovan exempel – *58:45*.

Fotobilaga Bankomat Gränby C, 2019-12-02 10:54 diarienr: 5000-K1093422-19
459

Stillbilder från Clip_2.avi

Tidsangivelsen i PM är angiven till reell tid och med tim:min:sek, dvs t ex 15:*13:41*.
Motsvarande tidsstämpel på bilder i denna bilaga är angivna utifrån en ”noll-tid” när själva filmklippet börjar spelas i datorns mediaspelare vilket ger att tiden på stillbilderna från Clip_2.avi anges i tim:min:sek, utifrån filmfilens speltid.
Alltså i ovan exempel – 1*:13:41*.

Jämförelse bilder Gränby Centrum – Pb CZH575

Pb CZH575 (Teknisk undersökning 2019-09-06)

Polisen

Fotobilaga Bankomat Gränby C, 2019-12-02 10:54 diarienr: 5000-K1093422-19

461

Jämförelse bilder Gränby Centrum – Pb UJU77P

Polisen

Fotobilaga Bankomat Gränby C, 2019-12-02 10:54 diarienr: 5000-K1093422-19

462

Polisen

Gränby C 190902

Signerat av

Signerat datum

Enhet	Diarienr
Polisregion Mitt, Aktionsgrupp 1 Rgn Mitt	5000-K1093422-19

Orginalhandlingens förvaringsplats	Datum	Tid
	2019-12-02	13:31

Involverad personal	Funktion
Gustav Valett	Uppgiftslämnare

2019-09-02 Kl 15:03

Iakttagelser utanför Gränby Centrum

Pb JFK537 står parkerad utanför Gränby Centrums östra éntre, ingen person kan ses i bilen. När jag försöker få uppsikt över där JFK537 är parkerad och Östra éntren in till köpcentrumet så passerar Aiad Adgeheir, Mohammed Almasri, Adam Almasri och Rasmi Almasri mig på parkeringen. De kommer från Centrumets norra del vilket är oväntat då det inte finns ngn utgång längs med långsidan. Hela sällskapet går raskt och verkar ha bråttom när de går/springer i riktning mot där JFK537 står parkerad. De tittar bakåt och verkar uppmärksamma. Jag ser inte när de sätter sig i JFK537 då jag är skymd, 10 sekunder senare kör bilen i hög hastighet på parkeringen i riktning norrut mot rondellen Marknadsgatan/Österleden för att sedan åka i riktning mot rondellen Österleden/Vaksalagatan. JFK537 åker inte 288:an österut (se separat PM från C. Bokström) och inte heller söderut på Fyrislundsgatan. Ingen person är kvar på platsen där JFK537 stod parkerad och inga andra bilar kom eller lämnade under den korta tiden.

Iakttagelser av Inspektör Gustav Valett

Polisen

PM Spaning

Signerat av

Signerat datum

Enhet	Diarienr
Polisregion Mitt, Aktionsgrupp 1 Rgn Mitt	5000-K1093422-19

Orginalhandlingens förvaringsplats	Datum	Tid
	2020-01-19	11:14

Involverad personal	Funktion
Magnus Hellgren	Uppgiftslämnare

Berättelse

Upprättad av Carsten Bokström inkagd i ärendet av Magnus Hellgren

PM angående iakttagelser vid Gränby centrum 190902, ca 15.00

Ett tillägg till Insp Gustav Valetts PM gällande iakttagelser vid Gränby centrum 2019-09-02, ca 15.00. Jag jobbade också aktuell dag.

JFK537 lämnade vid aktuellt tillfälle Gränby centrums östra parkering. Jag ser en bil av samma modell och färg i rondellen vid Österleden/Vaksalagatan(jag ser dock inte registreringsnumret på bilen). Färden med denna bil går väg 288 österut.

Jag får upp en sådan bil i rondellen vid norra påfarten E4an, det är dock inte JFK537. Jag kan inte säga att bilen är identisk med bilen jag tidigare såg vid rondellen Österleden/Vaksalagatan.

Inspektör

Carsten Bokström

Polisen

Utskrift tfn-samtal m SOS och Polis

Signerat av

Signerat datum

Enhet
Polisregion Mitt, Aktionsgrupp 1 Rgn Mitt

Diarienr
5000-K1093422-19

Orginalhandlingens förvaringsplats	Datum	Tid
	2019-12-05	10:02

Involverad personal	Funktion
Susann Hermansson	Uppgiftslämnare

Berättelse

Vittnet Victor Bloetjes ringde via 112 och blev kopplad till Polis.

Utskrift av samtalet. Vittnets mobilnr har maskerats.

SOS samtal

O Operatör

V Victor

P Polisen

2019-09-02 15:23:46

O: SOS 112, vad har inträffat?

V: Ja tjena, ehhh slagsmål på vägen, ehh Kungsgatan

O: Är det Uppsala, eller?

V: Ja i Uppsala

O: Då kopplar jag dig till polisen direkt. Är det någon skadad också, eller?

V: Ehh ja precis

O: Är det någon som behöver ambulans, eller är det bara polisen som behöver komma?

V: Nej, jag tror att…ehhh…vänta en sekund. Nej , jag vet inte…

O: Nej, jag kopplar dig till polisen så får vi se.

V: Ja, gör det! Schysst.

2019-09-02 15:24

P: Polisen, vad har inträffat?

V: Ehh…ja, Strandbogatan, busshållplatsen där, så har det skett en misshandel, tror jag.

P: Okej, är det någon som är kvar där, eller?

V: Ja, precis. Det är, vad heter det, ehhh… om det var någon bilkrock, eller vad det var som hände. Och så hoppade massa personer ut och //ohörbart// sin bil och började sparka.

P: Okej, är det någon som är skadad och ligger kvar, eller?

V: Ja //ohörbart//

P: Vad säger du? Det blåser.

V: Oj, förlåt. Det är någon som hoppar med ett skadat ben och själva bilen har…på Kungsgatan.. och har ett krossat fönster. Så den står kvar där. En person //ohörbart// Kungsgatan.

P: Okej //ohörbart// den är i centrum, va?

V: Ja, det här är på Kungsgatan, vid busshållplatsen Strandbogatan.

P: Okej.

V: Och i södergående riktning.

P: Ja, men har alla lämnat nu, eller?

V: Nej //ohörbart// står en bil kvar där, med registreringsnummer…ehhh… Ceasar, Z, Håkan 5 7 5. Som är den som blev påhoppad då.

P: Mmm…ehhh

V: Det börjar bli kö här

P: Ja, och Kungsgatan och då är det liksom korsningen med Strandbogatan då, kan man säga?

V: Ehh…vid busshållplatsen Strandbogatan. Så att… jag hörde något tutande och så var det flera bilar som stannade. Jag vet inte om det skedde någon bilkrock, eller någonting.

P: Mmm

V: Det var flera som hoppade ut från den bilen då och ..ehhh…och började…ja…misshandla folk.

P: Mmm….Och den ena åkte därifrån i riktning mot polishuset, eller?

V: Ehhh… nej…de som åkte härifrån åkte iväg i södergående riktning. Det var tre, fyra, fem bilar inblandade.

P: Mmm

V: Men det är bara den som är påhoppad som är kvar då.

P: Ja, okej

V: Ehh…jag såg två personer uppehålla sig vid fordonet. Men nu har jag ingen aning, var de har tagit vägen. Fordonet står…

P: Alla kan ha lämnat eller?

V: Ja, men fordonet står kvar

P: Ja, okej

V: Så jag vet inte huruvida folk är skadade eller inte. Jag såg någon hoppa därifrån och höll om sitt ben.

P: Mmmm

V: Alltså allt gick på fem, tio sekunder. Det gick väldigt fort

P: Ja okej. Men regnumret som du uppgav för mig är den som blev påkörd eller?

V: Ja det var de som blev påhoppade, liksom. Alltså de hoppade på framrutan och började sparka och hålla på.

P: Ja okej

V: Ceasar, Z, Helge 5 7 5

P: Ja, och de hoppade ur några andra bilar och hoppade på den här bilen också alltså

V: Precis

P: Mmm

V: Så jag ser inga personer som upprätt håller sig vid fordonet just nu. Fordonet står där och …med öppna dörrar och skadat då.

P: Ehhh…hur många var det personer i den här bilen då, som blev påhoppade?

V: Vad jag kunde se, två…..men, som sagt, de verkar inte vara kvar där nu

P: Okej

V: Jag vågar liksom inte gå allt för nära här nu.

P: Mmm…Men de sparkade och slog på den här föraren och personen som satt i den här bilen iallfall.

V: Ja precis och på //ohöbart// bilen också

P: Mmm. Vad heter du?

V: Victor //ohörbart//

P: Telefonnummer till dig?

V: Ehhh…det är ..om du kan se det, så är det det här numret.

P: Nej jag gör tyvärr inte det.

V: Ehh.. 070-

P: Mmm

V: [redacted]

P: Mmm

V: [redacted]

P: Jättebra! Men du har gått därifrån eller?

V: Nja, jag står ju kvar

P: Okej, men ser du någonting nu, eller?

V: Ehhh.. jag ser att det är några fler personer som kollar på den här bilen. Men det verkar inte någonting… alltså det är inte de som är drabbade…det är själva bilen som är kvar egentligen.

P: Ja okej, okej. Ehhh…nämen jättebra. Vi kommer åka ut där

V. Okej klockrent

P: Ja bra, tack

V: Bra, tack. Lycka till. Hej.

P: Hej

Polisen

Datum
2019-11-29

Diarienummer
5000-K1093422-19

Bildbilaga

ANTECKNINGAR

Bildbilaga Målsägandens fordon. Tagna av polis den 2:a september 2019.

1. Bilder tagna av Pa Lundin 2019-09-02 på Kungsgatan i höjd med Sockergatan. Bilderna föreställer fordon CZH575 efter försök till mord.

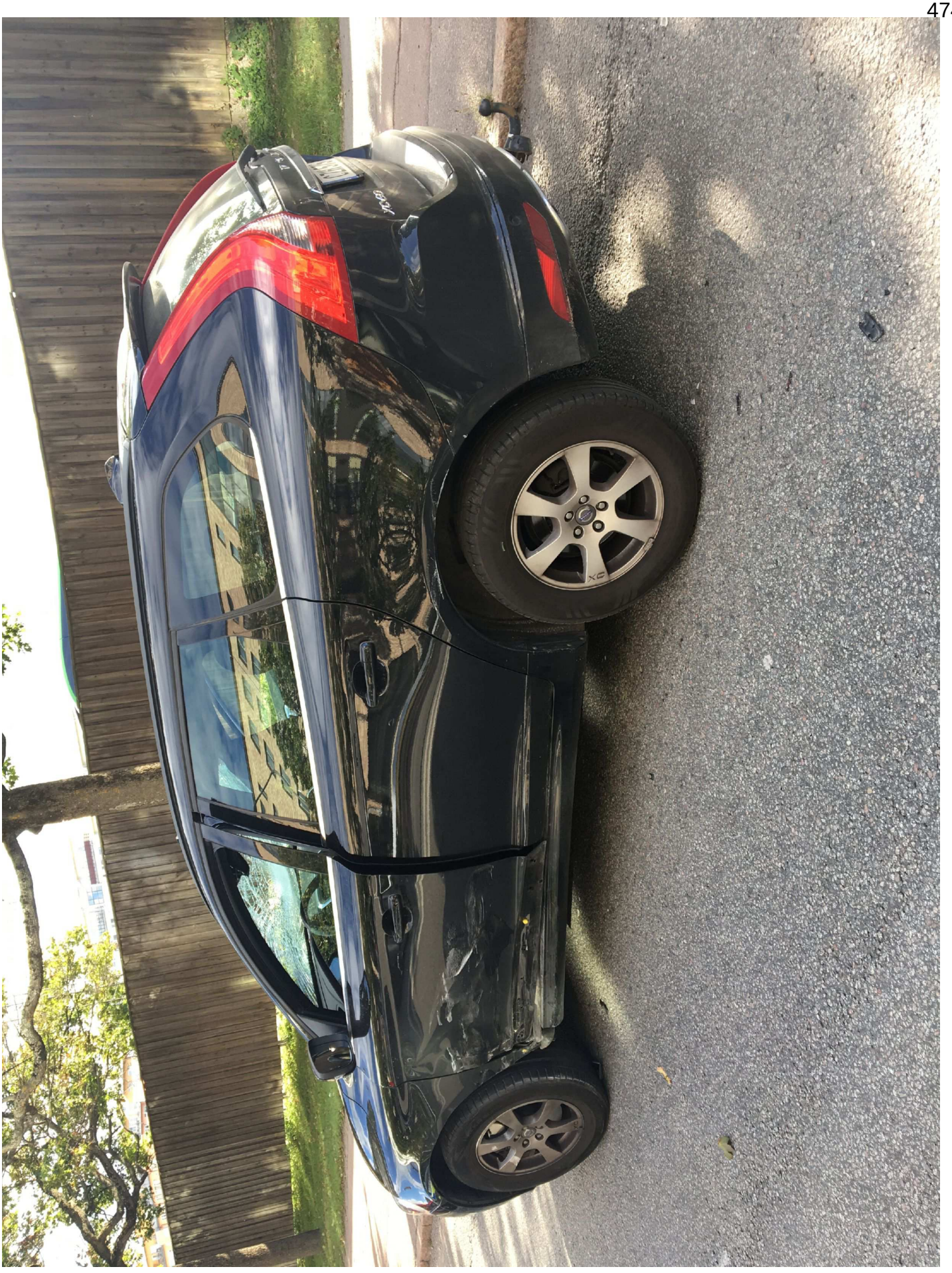

2. Bilder tagna av Pa Lundin 2019-09-02 på Kungsgatan i höjd med Sockergatan. Bilderna föreställer fordon CZH575 efter försök till mord.

3. Bilder tagna av Pa Lundin 2019-09-02 på Kungsgatan i höjd med Sockergatan. Bilderna föreställer fordon CZH575 efter försök till mord.

4. Bilder tagna av Pa Lundin 2019-09-02 på Kungsgatan i höjd med Sockergatan. Bilderna föreställer fordon CZH575 efter försök till mord.

5. Bilder tagna av Pa Lundin 2019-09-02 på Kungsgatan i höjd med Sockergatan. Bilderna föreställer fordon CZH575 efter försök till mord.

6. Bilder tagna av Pa Lundin 2019-09-02 på Kungsgatan i höjd med Sockergatan. Bilderna föreställer fordon CZH575 efter försök till mord.

7. Bilder tagna av Pa Lundin 2019-09-02 på Kungsgatan i höjd med Sockergatan. Bilderna föreställer fordon CZH575 efter försök till mord.

Polisen

PM

PM platschef, Kungsgatan 66

Signerad av

Signerad datum

Enhet
Polisregion Mitt, BF-IGV 13 LPO Uppsala/Knivsta

Diarienr
5000-K1093422-19

Uppgiftslämnare	Datum	Tid
Jonsson, Johan	2019-09-02	18:29

Beslag verkställt	Material för analys
Nej	Nej

Mottaget

Mottaget datum

Tid

Sätt på vilket uppgift lämnats

Upprättad av
Johan Jonsson

Uppgiften avser

Uppgift

Patrull 21-1170 Bestående av PA Jonsson samt PA Gonsalves är först på plats på brottsplatsen, Kungsgatan 66H. Det är rusningstider och väldigt mycket trafik på Kungsgatan, både norrgående och södergående. Undertecknad blir platschef och initialt är det stor problematik kring alla som passerar brottsplatsen, både intill personbil CZH575 på bilvägen samt på gång/cykelbanan. Detta avhjälps med att avspärrningsband omedelbart upprättas av 21-9740 samt 21-1170 för att kunna säkra den bevisning som finns. Avspärrningen sträcker sig från bilvägen, mitten av körfältet så att södergående körbana helt blockeras, in till ett plank som finns precis innanför gång/cykelbanan. Det är en sträcka upp emot 70m som spärras av initialt, en avspärrning som står sig tiden ut. Därefter ansluter patrull 21-1100 till platsen, och den tajmingen är bra, då 21-9740 tvingas omprioritera sitt arbete.

Personbil CZH575 som hyste målsägandena står placerad så gott som rakt framför trappuppgång Kungsgatan 66H i södergående körfält. Aktuell personbil står med motorn på och vindrutetorkarna igång när patrullen landar på platsen. Även dörren på passagerarsidan står öppen utanför dörren ligger en vit papperskasse. På passagerarsidans säte ligger även en telefon samt att en del blodfläckar även syns på sätet. Bilens framruta är helt krossad.

På gång/cykelbanan finns det blodfläckar som patrull 21-1100 topsar därefter så, i samråd med JFUL T. Karlsson beslutas att personbil CZH575 ska tas i beslag, precis som den är och fraktas till annexet i sin helhet. 21-1100 Sköter inlåsning av beslagtagna bilen, de har även fotat av brottsplatsen i sin helhet. Det är initialt tre vittnen som sett något av händelsen dessa möter patrullen på plats och PA Gonsalves tar upp förhör på dessa. Undertecknad tar även in kontaktuppgifter på två vittnen till som därefter får lämna platsen då dessa uppger att de egentligen inte sett så mycket, mer att de hörde bråk.

Patrull får hjälp av en trafikledare som med reflexväst kan dirigera trafiken och styra så det inte uppstår ytterligare olyckor. När personbil CZH575 sedermera tagits bort av bärgningsbil kommer 21-9740 åter till platsen. Han genomför saksök med sin patrullhund och kan konstatera att inget påträffas.
Patrull bryter därefter avspärrningen och lämnar platsen.

I tjänsten.

PA Jonsson.

Polisen

Skärmdump från Vittnet Löfgrens mobiltelefon

Signerat av

Signerat datum

Enhet
Polisregion Mitt, Aktionsgrupp 1 Rgn Mitt

Diarienr
5000-K1093422-19

Orginalhandlingens förvaringsplats	Datum	Tid
	2019-10-04	08:08

Involverad personal	Funktion
Mats Friman	Uppgiftslämnare

Berättelse

Skärmdump från vittnet Löfgrens mobiltelefon från den 2 september 2019

+46 7(Maskerad uppgift
Jfk537
15:24
Ring när du kan
15:24
Det är bilen som stack från prejning o misshandel på Kungsgatan
15:36
Nu står den bilen här på Parkeringen
15:57
Och de åker nu iväg med en annan bil wjg102
15:59
Värsta detektiven

Polisen

Inkommen skrivelse

Begäran trafikmålsanteckningar Aktsam

Signerat av

Signerat datum

Enhet
Polisregion Mitt, Aktionsgrupp 1 Rgn Mitt

Diarienr
5000-K1093422-19

Orginalhandlingens förvaringsplats

Datum
2019-11-14

Tid
13:02

Involverad personal
Magnus Hellgren

Funktion
Uppgiftslämnare

Berättelse

Det har inkommit handling från försäkringsbolaget Aktsam. Handlingen från dem avsåg begäran om polisens handlingar enligt bifogat dokument.

Med hänvisning till rådande förundersökningssekretess har handlingar inte lämnats ut, däremot en muntlig uppgift om att det rör utredning avseende ett våldsbrott och att försäkringsbolagets bifogade handling berör målsägandens fordon.

Inkommen skrivelse Begäran trafikmålsanteckningar Aktsam, 2019-11-14 13:02 diarienr: 5000-K1093422-19

aktsam

Datum	Referens	Sida
2019-10-09	7190632180	1

Från
Anton Petersson

Skador

Telefon
0771-311000
Postadress
Box 293, 901 07 Umeå
E-post
bilskador@aktsam.se

Stockholms läns Polismyndighet

106 75 STOCKHOLM

Begäran om trafikmålsanteckningar

Vi beställer härmed kopior av trafikmålsanteckningar och eventuella vittnesförhör, rörande trafikolyckan som inträffade:

Datum: 2019-09-02
Klockan: 15:15
Plats: Kungsgatan/Uppsala

Part 1
Registreringsnr: CZH575
Försäkringstagare: Hesham Ayoub Soliman El-Masry
Förare: EL-MASRY, AYOUB HESHAM
Förarens personnr: 1996 Maskerad uppgift

Vårt ärendenummer: 7190632180 (anges alltid vid korrespondens)

Med vänlig hälsning

Anton Petersson

Inkommen skrivelse Begäran trafikmålsanteckningar Aktsam, 2019-11-14 13:02 diarienr: 5000-K1093422-19

aktsam

Datum 2019-09-04 | Referens 7190632180 | Sida 2

SKADEANMÄLAN – Motorfordon

Vänligen texta tydligt

Skadedatum*	Klockan	Noggrann skadeplats* (korsning, gatuadress, platsens namn etc.)
2/9-19	ca 15⁰⁰-15³⁰	Kungsgatan i Uppsala (strax efter navet v. 85)

Känner polisen till händelsen?	Om ja, polisen i	Har utandningsprov tagits	Har blodprov tagits	Personskador*
X Ja ☐ Nej		☐ Ja X ☐ Nej	☐ Ja ☐ Nej	☐ Ja ☐ Nej

* obligatoriska fält.

Eget fordon

Ägarens namn* Hesham El-Masry

64 Maskerad uppgift

Personnummer*/Orgnr*

Adress Musikvägen 28

Post nr och postadress 756 50 Uppsala

Momspliktig? Ja X Nej

FORDON (fabrikat) Volvo

Registreringsnummer* CZH 575

FÖRSÄKRINGSBOLAG Aktsam

FÖRARE

Namn* Ayoub El-Masry

Pers[illegible]* 96 Maskerad uppgift

Adr[illegible] Mu Maskerad uppgift

Post nr och postadress 756 50 Uppsala

Omständigheter*

Sätt kryss (x) för gällande alternativ

1		Stod parkerad/stilla
2		Lämnade parkerings plats vid trottoar – vägkant
3		Parkerade vid trottoar – vägkant
4		Körde utifrån parkeringsområde, tomt eller liknande
5		Körde in till parkeringsområde, tomt eller liknande
6		Körde in i rondell
7		Körde i rondell
8		Körde på bakifrån vid körning i samma fil och åt samma håll
9		Körde åt samma håll men i annan fil
10		Bytte fil
11		Körde om
12		Svängde till höger
13		Svängde till vänster
14		Backade
15		Inkräktade på vägbanan reserverad för mötande trafik
16		Kom från höger (i korsning)
17		Lämnade inte företräde enligt vägmärke

Motpartens fordon

Ägarens namn

Se polisanmälan

Personnummer/Orgnr

Adress

Post nr och postadress

FORDON (fabrikat)

Registreringsnummer*

FÖRSÄKRINGSBOLAG

FÖRARE

Namn

Personnummer

Adress

Post nr och postadress

Synliga skador

Bilen tog mycket stryk på både förarsidan samt passagerarsidan.

Visa med pil kollisionspunkt

Synliga skador

Visa med pil kollisionspunkt

Förarnas underskrifter Fordon A [signature] **B**

Gällande svenskt körkort	X	Ja	☐	Nej
Gällande utländskt körkort	☐	Ja, om ja bifoga kopia	☐	Nej

aktsam

Datum 2019-09-04 | Referens 7190632180 | Sida 3

SKISS ÖVER OLYCKSPLATSEN*

Rita tydligt och ange
- gator o vägar med namn
- fordonens position vid skadetillfället
- fordonets färdriktning med pil
- trafikmärken

Eget fordon 1 | Motpartens fordon 2

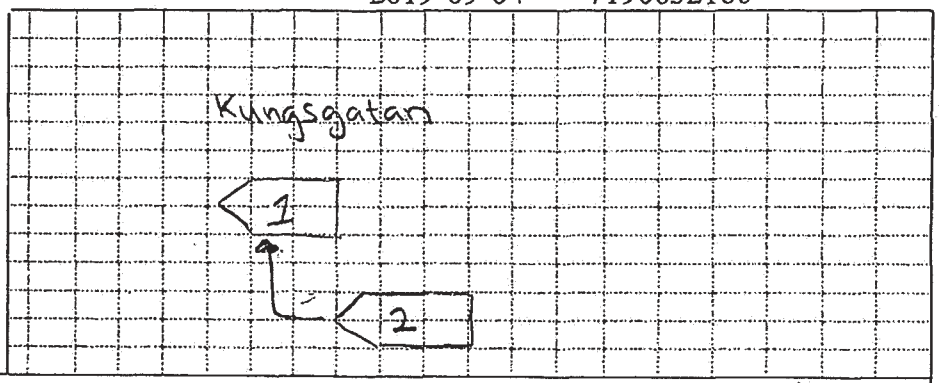

HÄNDELSEFÖRLOPPET* V g texta

En bil körde in i min bil både på vänster sida av bilen och omkring bilen. Bilen har vandaliserats på inre och yttre sidor. När bilen körde in i min bil blev jag chockad och svårt skadad av själva händelsen. Jag blev skjutsad till akademiska sjukhuset. Bilen bärgades direkt efter händelsen.

Vem anser Ni vållat skadan och varför?

Jag vet inte vem som var i bilen och jag vet inte varför.

Vittne

Namn	Telefon (8-16)	Namn	Telefon (8-16)
Adress		Adress	
Post nr och postadress		Post nr och postadress	

Kompletterande uppgifter

Ert fordons hastighet då faran upptäcktes?	Ert fordons hastighet i kollisionsögonblicket?	Gällande hastighetsbegränsning?	Avstånd till höger vägkant vid kollisionsplatsen?	Vägens bredd?
40 Km/h	40 Km/h	50 Km/h	vet ej m	vet ej m

Ungefärligt avstånd från Ert fordon till kollisionsplatsen när motpartens fordon upptäcktes?	Väglag (t ex vått, torrt, snö is)	Ljusförhållanden	Gatu – eller vägbelysning
m		☐ Dagsljus ☐ Halvdager ☐ Mörker	☐ Tänd ☐ Släckt ☐ Saknades

Belysning som var tänd på ert egna fordon?	Antal passagerare i egna fordonet?	Var trafikljusen i funktion?	Mätarställning	Har skadan uppkommit vid tävlan?
☐ Helljus ☐ Halvljus ☐ Varsel-ljus		☐ Ja ☐ Nej	Km	☐ Ja ☐ Nej

Personskador

Namn, adress och telefonnummer	Personnummer	Skadans art
Ayoub El-Masry (föraren)	1[illegible] Maskerad uppgift	[illegible]
Muskvägen 28		
07[illegible] Maskerad uppgift		

Skador som t ex cyklist, fotgängare erhöll

Ägarens namn, adress och telefonnummer	Personnummer	Skadans art

Materiella skador t ex annat fordon, staket, lyktstolpe

Namn, adress och telefonnummer	Skadans art och omfattning

Underskrifterna ger även försäkringsbolaget fullmakt att beställa eventuell polisrapport.

FÖRARENS UNDERSKRIFT*		FÖRSÄKRINGSTAGARENS UNDERSKRIFT*	
	Datum 19/9-19		Datum
E-mailadress [illegible]	Maskerad uppgift	E-mailadress	Telefon

Maskerad uppgift

Polisen

Avrapporteringspm

Insats-PM

Signerad av

Signerad datum

Enhet
Polisregion Mitt, Utredning 1 PO Uppsala

Diarienr
5000-K1093422-19

Uppgiftslämnare	Datum	Tid
Åberg, Oskar	2019-09-02	20:58

Beslag verkställt	Material för analys
Nej	Nej

Mottaget

Mottaget datum

Tid

Sätt på vilket uppgift lämnats

Upprättad av
Oskar Åberg

Uppgiften avser

Uppgift
Jag tjänstgör för dagen som yttre befäl och blir utsedd till polisinsatschef när aktuellt ärende inkommer.

Tidigare på eftermiddagen så har det varit ett bråk på Gränby Centrum dit patrull 21-1100 som pa Rasmus Sjölin m. fl. patruller svarade. Uppgifterna visar det varit bråk inne på Johnells och att ordningsvakterna därefter sett några av personerna lämna i pb JFK537 (Mblå Volvo S80) samt MHN635 (Vit MB C450). pa Rasmus Sjölin lyckas identifiera några av personerna, se sep PM från honom. Vilket senare visar sig vara åtminstone målsägandena i detta ärende.

Strax efter inkommer det larm om en trafikolycka där det är slagsmål och slutligen att någon har blivit knivskuren i samband med detta.

Jag skickar patrull 21-1170 med pa Johan Jonsson och pa Robbie Gonsalvez till brottsplatsen och Johan blir platschef där. De får senare förstärkning av patrull 21-1100 med pa Rasmus Sjölin och pa Michaela Lundin. Direktiven är att spärra av och säkra brottsplatsen samt de spår som finns där, jobba för att ta bilen i beslag samt säkra upp eventuella vittnen och hålla förhör med dem. Sammanfattningsvis så har ljus bil liknande Volvo S60 samt en Mblå Volvo S80 prejat pb CZH575 (Svart Volvo XC60). 3-4 gärningsmän har lämnat de två förstnämnda bilarna och slitit ut de bägge målsägandena ur CZH575 och knivskurit dem. Därefter har de lämnat platsen söderut på Kungsgatan. Målsägandena har blivit upplockade av en vit personbil och den lämnade norrut på Kungsgatan. Platsen spärrades av, BPU-hund fanns ej att tillgå, patrullhund skickades istället sent till platsen för saksök pga nedan ordningsstörning på akuten.

Patrull 21-1160 med pa Caroline Du Ruitz och pa Emma Nilsson skickas till Akuten Akademiska sjukhuset för att fånga upp målsägandena. Pa Caroline Du Ruitz blir platschef där. De visar sig vara två stycken målsägande som hamnat där. Bilen är inte kvar när de kommer. Ganska snabbt blir det rörigt på platsen då ett flertal individer som är kända av Polisen ansluter, bl.a. Fotsom. Då de är hotfulla och försöker ta sig in på Akutmottagningen så skickar jag även dit hundpatruller 21-9730 med pa Tommy Eriksson och hundpatrull 21-9740 med pa Mark Angeria. Till slut blir även insatspatrull 29-1150 med pa Daniel Wallinder i spetsen tvungna att åka dit. Det tar lång tid innan det lugnar ner sig, men under tiden blir garage:n i anslutning till Akuten genomsökta av hundpatrullerna samt så lyckas 29-1150 anträffa pb OSS705. Den stämmer på signalementet på bilen som avvikit från brottsplatsen med målsägandena i, stämmer med delar av registreringsnummer och utseende på bilen som lämnar målsägandena på akuten enligt övervakningsfilm samt så finns där i blodspår. I bilen meddelar patrullen att de ser en kniv.

Senare så anträffas pb JFK537 på Ölandsresan 3D och ett vittne uppger att det kom personer med den bilen som bytte till pb WJG102 och lämnade platsen.

i tjänsten
pa Oskar Åberg

Polisen

Hundinsats

Signerad av

Signerad datum

Enhet
Polisregion Mitt, BF-IGV 10 LPO Uppsala/Knivsta

Diarienr
5000-K1093422-19

Uppgiftslämnare	Datum	Tid
Angeria Machado, Mark	2019-09-02	20:01

Beslag verkställt	Material för analys
Nej	Nej

Mottaget	Mottaget datum	Tid

Sätt på vilket uppgift lämnats

Upprättad av
Mark Angeria Machado

Uppgiften avser
Platsundersökning brottsplats, Kungsgatan 66H

Uppgift
PA M Angeria med tjänstehunden Nero geonomförde saksök på brottsplatsen, 20 meter i riktning där flyktbilen hade stått samt på den plats där målsägandena hade hoppat in i den bil som skjutsade dom till akuten.

Inget av intresse anträffades.

Polisen

Händelserapport

Utklipp fr händelserapport

Signerat av

Signerat datum

Enhet
Polisregion Mitt, Aktionsgrupp 1 Rgn Mitt

Diarienr
5000-K1093422-19

Orginalhandlingens förvaringsplats

Datum
2020-01-20

Tid
16:38

Involverad personal
Magnus Hellgren

Funktion
Uppgiftslämnare

Berättelse
Då händelserapporten är omfattande har den omarbetats genom att klippa ut relevanta delar genom "skärmklipp".

Urklipp fr HR.

Till ärendet har uppgifter om händelsen från polisens händelserapport begärts in. Avseende händelsen på Kungsgatan har det uppgivits finnas två HR. Till FUP har uppgifter ur HR avseende händelsen på Kungsgatan sammanställts genom skärmklipp.

KC-POLIS

Händelserapport: **5201-20190902-0279 (AVSLUTAD)**

Adressinformation	
KUNGSGATAN, CENTRUM, UPPSALA, 75321	
Platsinfo:	[X] Adressvaliderad

Anmälarinformation
VICTOR, 07[redacted]7
[?] Media [N] Kontakta anmälaren
Notes:

Datum/tid		
Påbörjad HR	2019-09-02	15:24:31
Parkerad	2019-09-02	15:25:32
Registrerad	2019-09-02	15:26:14
Avslutad	2019-09-02	15:30:34

Fritext		
BUSSHÅLLPLATS STRANDBOGATAN	2019-09-02	15:26:24
-	2019-09-02	15:26:24
EN BIL SKA HA BLIVIT PÅKÖRD	2019-09-02	15:26:33
-	2019-09-02	15:26:34
CZH575	2019-09-02	15:26:37
-	2019-09-02	15:26:37
FOLK HOPPADE UR NÅGRA BILAR OCH HOPPADE SEDAN PÅ PERSONER SOM VAR I BILEN	2019-09-02	15:27:14
SLOG MOT BILEN	2019-09-02	15:27:17
SPRAKADE OCH SLOG	2019-09-02	15:27:26
NÅGON KAN HA HOPPAT PÅ ETT BEN DÄRIFRÅN	2019-09-02	15:27:40

Ett till HR från händelsen på Kungsgatan. HRet består av 35 sidor. Till detta dokument har de delar klippts ut som bedömts relevanta:

KC-POLIS

Händelserapport: **5201-20190902-0281 (AKTIV)**

Adressinformation	
KUNGSGATAN, CENTRUM, UPPSALA, 75321	
Platsinfo:INS 12	[X] Adressvaliderad

Datum/tid		
Påbörjad HR	2019-09-02	15:25:32
Parkerad	2019-09-02	15:25:41
Registrerad	2019-09-02	15:25:50
Beordrad	2019-09-02	15:29:02
Påbörjat uppdrag	2019-09-02	15:34:25
Klar på plats	2019-09-02	16:48:13
Klar	2019-09-02	22:07:12
Åtgärdskodad	2019-09-03	13:20:18

Fritext		
KNIVHUGGEN	2019-09-02	15:25:55
*	2019-09-02	15:25:56
ÅKER BIL MOT AKUTEN NU	2019-09-02	15:26:03
*	2019-09-02	15:26:04
TREPART SVLC	2019-09-02	15:26:12
*	2019-09-02	15:26:12
SKETT VID SENAPSHUSET , XC60 BIL MED RUTAN INSLAGEN	2019-09-02	15:26:33
*	2019-09-02	15:26:34
EN KILLE SKA BLÖDA , ANDAS , KNIV HUGGEN I LÅRET , KANSKE MAGEN	2019-09-02	15:26:55

ANM KÄNNER INTE KILLEN SOM ÄR KNIVHUGGEN , HITTADE HONOM VOD BILEN VID SENAPSHUSET	2019-09-02	15:27:57

DEN KNIVHUGGNA VAR SJÄLV KVAR VID BILEN NÄR ANM KOM , DET VAR ETT HELT GÄNG SOM STACK I VÄG NÄR HAN KOM	2019-09-02	15:29:05
*	2019-09-02	15:29:06
GM SKA HA LÄMNAT I EN MÖRK VOLVO V70 ELLER LIKNANDE SOM ÅKTE MOT BOLÄNDERNA	2019-09-02	15:29:24
-	2019-09-02	15:29:24
EN ANNAN VOLVO XC60 STÅR KVAR VID INDUSTISTADEN, DEN SKA MÄ KOMMIT I	2019-09-02	15:29:42

HAN SOM BLEV KNIVSKUREN LÄMNAR I EN HONDA ELLER HYUNDAI	2019-09-02	15:30:14
-	2019-09-02	15:30:14
MÄ ÄR EN UTL KILLE	2019-09-02	15:30:23
*	2019-09-02	15:30:26
LIGGER NÅGON MOBIL OCH NÅGON VÄSKA KVAR PPL, VID KRYDDBLANDARGATAN, SKA VARA VÄLDIGT MYCKET BLOD KVAR DÄR	2019-09-02	15:30:36
-	2019-09-02	15:30:37
KUNGSGATAN 66	2019-09-02	15:30:39
-	2019-09-02	15:30:39
VID LGH KUNGSKATAN 66 SÄGER MIN ANM VID LGH	2019-09-02	15:30:56

BILFÖRAREN KOMMER ATT STANNA UTANFÖR AKUTMOTTAGNINGEN OCH INVÄNTA POLIS FÖR VITTNESFÖRHÖR	2019-09-02	15:31:13
*	2019-09-02	15:31:14
CZH575 BILEN SOM MÄ KOM I SOM STÅR KVAR PÅ ADRESSEN	2019-09-02	15:31:53
-	2019-09-02	15:31:53
GM SKA LÄMNAT I EN MÖRK GRÅ VOLVO V70, FEM PERSONER I BILEN OCH ALLA VAR MASKERADE, LÄMNADE IRM BOLÄNDERNA	2019-09-02	15:32:59

TVÅ MÄN ÄR PÅ AKUTEN, KNIVSKURNA ÄR PÅ AKUTEN NU	2019-09-02	15:36:15

EN TILL ANM. HELENE 07[redacted]4. VERKAR SOM OSS705 (VIT VOLVO) KOMMER FRÅN MOTSATT HÅLL. KÖR IN I CZH575, HELA RUTAN PÅ CZH ÄR INTRYCK. DEN SKADADE SOM HOPPADE UR BILEN HOPPADE SEN	2019-09-02	15:37:49
IN I OSS. VERKADE VARA KONSTIGT DÅ DE SÅG UT SOM DE VAR DOM SOM KROCKADE OCH HAN HOPPADE IN I DEN BILEN SOM KROCKADE MED DEN SKADADE.	2019-09-02	15:37:49

21-1160: PPL AKUTEN. KOMMER ETT ANNAT FORDON PPL. BLA. FOTSOM	2019-09-02	15:40:25
ANM: GAMLA UPPSALABUSS , ..BUSSFÖRARE SETT TVÅ BILAR PREJA EN TREDJE BIL, HOPPAT UT OCH SMASHAT EN RUTA , DEN PREJANDE BILEN VAR EN FIAT , VIT SUV , REGNUMMER JFK???, TFN	2019-09-02	15:40:27
BUSSFÖRAREN BERT : 07 Maskerad uppgift	2019-09-02	15:40:27
*	2019-09-02	15:40:29
ANKOMM MED EN VIT MERCEDES I SÄLLSKAP MED 4 ANDRA KILLAR	2019-09-02	15:40:43
'	2019-09-02	15:40:43
DETTA VAR VID KUNGSGATAN , BUSSGARGAET	2019-09-02	15:40:45
*	2019-09-02	15:40:46
MHN635	2019-09-02	15:40:47
'	2019-09-02	15:40:48

21-1170: YTTERLIGGARE VITTNEN SOM SETT EN VOLVO S60 SOM DROG TILL BOLÄNDERNA MED 5 MASKERADE MÄN	2019-09-02	15:41:51

SKA VARA EN SILVERFÄRGAD S60 SOM RÖRT SIG FRÅN BROTTSPLATSEN RIKTING BOLÄNDERNA	2019-09-02	15:42:43

KOLLEGAN MARIA WICKHOLM HAR SETT EN DEL AV HÄNDELSEN DEN VITA BILEN HADE BOSKTAVEN L I REGNUMMER OCH HCH KANSKE M OCKSÅ . HON BEDÖMER DEN SOM EN JAPANARE/SEAT.	2019-09-02	16:50:14
--	2019-09-02	16:50:22
SENARE SER HON DEN VITA BILEN OCH EN BLÅ VOLVO SVÄNGER VÄNSTER IN I HÖJD INGO MACKEN..	2019-09-02	16:51:33
--	2019-09-02	16:51:59
FÖRAREN AV DEN VITA BILEN VAR INTE MASKERAD ARAB MED LITE SKÄGG.	2019-09-02	16:52:37
--	2019-09-02	16:52:38

NY ANMÄLARE, HON SÅG KROCKEN OCH MISSHANDEL, SEN SÅG HON BILEN STOD UTANFÖR VID ÖLANDSRESAN 3D, HON SÅG HUR PESONER LÄMNADE DEN BILEN OCH HOPPAD IN I EN WJG102 OCH LÄMANDE ADRESSE	2019-09-02	17:38:34
-	2019-09-02	17:38:35
MIN ANM ANNE 07[redacted]	2019-09-02	17:38:45
-	2019-09-02	17:38:47
DET SKA HA SKETT VID KL15.57	2019-09-02	17:39:49

FÖRARE: SOM ÄVEN MISSHANDLAT MÄ	2019-09-02	18:24:04
NORMAL KROPPSBYGGNAD	2019-09-02	18:24:10
NÅGOT KORTARE ÄN NORMALT	2019-09-02	18:24:15
SNAGGAT HÅR	2019-09-02	18:24:18
30 ÅRS ÅLDERN	2019-09-02	18:24:21
JEANS	2019-09-02	18:24:22

21-1640: VITTNET UPPGER ATT DET SKA VARA SAMMA PERSONER SOM VARIT INBLANDADE I MISSHANDELN PÅ KUNGSGATAN SOM HAR VARIT PÅ ÖLANDSRESAN OCH BYTT FORDON	2019-09-02	18:27:12

Polisen

Dokument	Sida
PROMEMORIA	1 (2)

Upprättad av	Datum	Diarienr	Saknr	Version
Johan Ericson	2019-10-23	K1093422-19		01.00

Kontroll av tidsinställningen på övervakningsfilm från OK/Q8 Årstagatan

Undertecknad har jämfört tidsinställningen på övervakningsfilmen från OK/Q8-stationen på Årstagatan i Uppsala med en samtalslista inhämtad i utredningen. Från tillfället när kamerorna hämtades från bensinstationen finns en uppgift om tidsinställningen som vid kontroll inte visade sig stämma.

På övervakningsfilmen från bensinstationen kör personbil UJU 77P fram vid entrén klockan 15:35 enligt tidsangivelsen på övervakningsfilmen. Fyra personer lämnar bilen och går in i butiken. Klockan 15:36:52 enligt tidsangivelsen på övervakningsfilmen plockar Muhammad Sardar Ahmed Ali upp sin telefon och ser ut att besvara ett telefonsamtal.

Muhammad går sedan ut ur butiken och vidare fram till en taxibil som kört in på mack-området. Enligt övervakningsfilmen varar samtalet i ca 18 sekunder.

Muhammad Sardar Ahmed Ali är brukare av telefonnummer 46764195805[1]. På den inhämtade samtalslistan från operatören Tele 2 framgår att ett telefonnummer med slutsiffrorna 1280 ringer till Muhammads telefon klockan 15:41:41. Det telefonnumret tillhör den taxichaufför som hämtade upp fyra personer på OK/Q8-stationen på Årstagatan den dagen[2]. Enligt samtalslistan varar samtalet i 19 sekunder.

K.typ	A-part Nr	B-part Nr	Positionerad Part	Start Datum	Start Tid	Längd	Start Cellnamn
Samtal	46722551280	46764195805	46764195805	2019-09-02	15:41:41	00:00:19	Uppsala Upa, 330°

Baserat på det ovan beskrivna är tidsdifferensen mellan övervakningsfilmen och samtalslistan ca 4 minuter och 50 sekunder.

/Johan Ericson
Analytiker

[1] Brukaranalys telefonnummer 5805.
[2] Förhör 2019-09-10 12:42

Polisen

Fotografi(er)

Återlämnar UJU77P Årstagatan

Signerat av

Signerat datum

Enhet
Polisregion Mitt, Aktionsgrupp 1 Rgn Mitt

Diarienr
5000-K1093422-19

Orginalhandlingens förvaringsplats	Datum	Tid
	2020-01-17	13:53

Involverad personal	Funktion
Kim Thorstensson	Uppgiftslämnare

Berättelse

Tidsinställningen på filmen är felaktig. Se "Tidsinställning på Övervakningsfilm OKQ8 Årstagatan".

2019-09-02

Aiad Adgheir är klädd i långarmad svart BOSS-tröja, blå jeans och svartvita skor.

Muhammad Sardar Ahmed Ali är klädd i en lila/grå mönstrad tröja med vit revär från axel ner till handleden, jeans och svarta skor. Har under den mönstrade tröjan en svart långarmad med ett stort cirkelformat tryck på bröstet.

Hassan El Chami Haddad är klädd I grå/svart långärmad Kenzo-tröja, mörka mjukisbyxor med vit revär och vita skor (troligtvis Reebok).

Mohamad Weshah Zaher (Zäta) är klädd I vit t-shirt med texten ”Dsquared2”, en beige/grå tröja med mörka detaljer meddragkedja och märket ”EA7” står på ryggen. Mörka mjukisbyxor och svarta skor.

CAMERA 04

15:35:21 UJU77P anländer till OKQ8. Direkt öppnas dörr vänster bak och ut ur bilen kliver en kille med mönstrad tröja, identifierad som Muhammad Sardar.

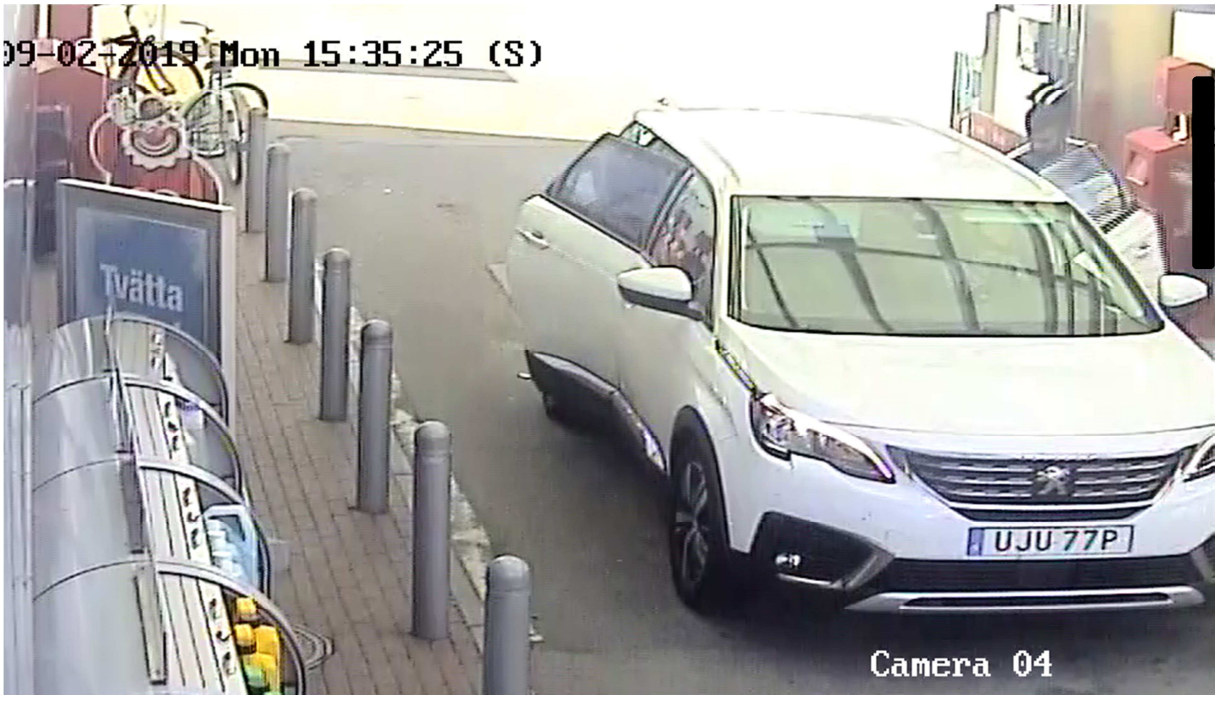

15:35:27 Därefter öppnas dörren höger bak och ut ur bilen kliver Aiad Adgheir. Han har på sig svart långärmad, blå jeans och skor med mycket vita inslag. De båda går in tillsammans på OKQ8.

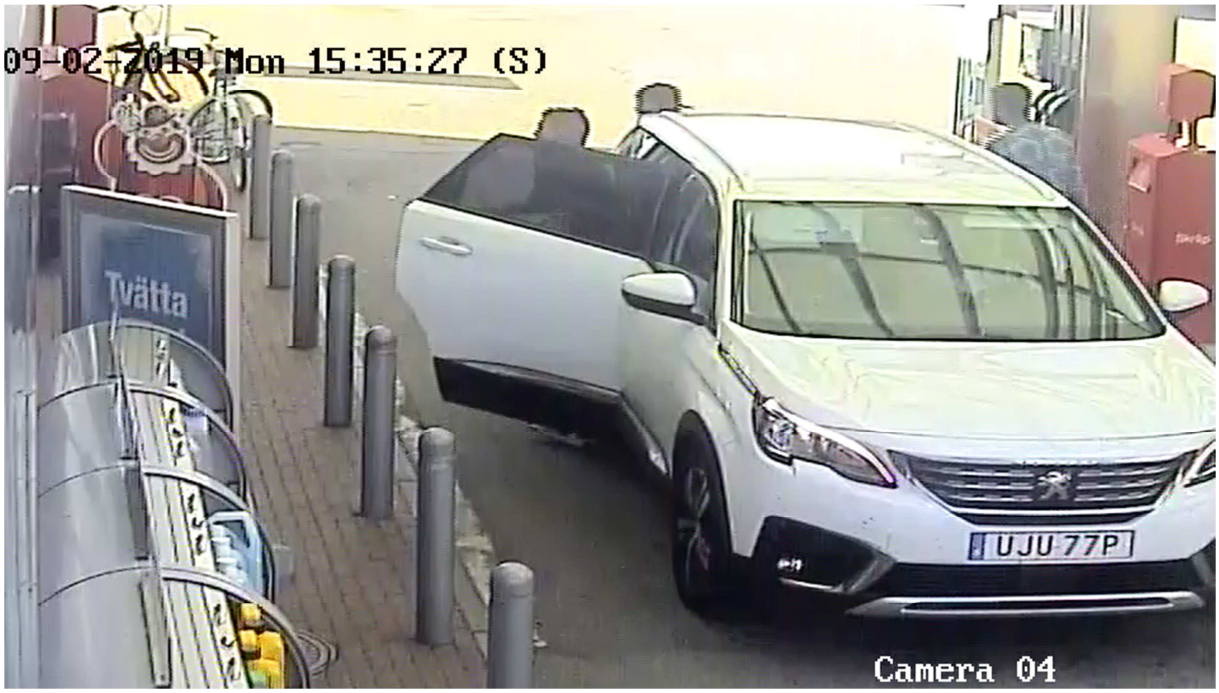

15:35:33 Förarardörren öppnas och Mohamad Weshah Zaher kliver ur bilen. Han har en EA7-tröja med öppen dragkedja på sig. Samtidigt öppnas passagerardörren fram och ur kliver en kille, Hassan El Chami, med vita sneakers, svarta byxor med vita revärer och en grå collage-tröja av märket Kenzo.

15:35:44 Mohamad Weshah Zaher och Hassan El Chami går in på OKQ8 tillsammans.

15:36:25 Kommer en taxi från Taxi Kurir och parkerar bakom UJU77P.

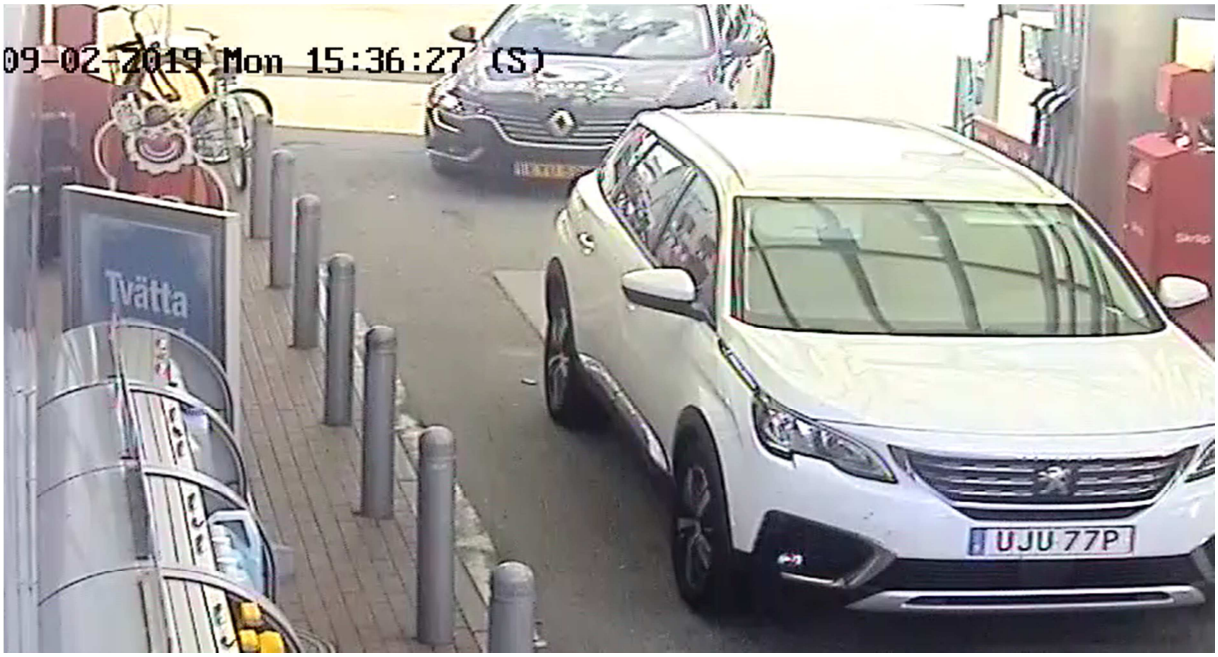

15:37:10 Muhammad Sardar kommer ut från OKQ8 och vinkar på taxibilen samtidigt som han har telefonen i örat. Han går fram till taxichauffören och pratar med denne genom förarfönstret, gestikulerar och pekar på UJU77P.

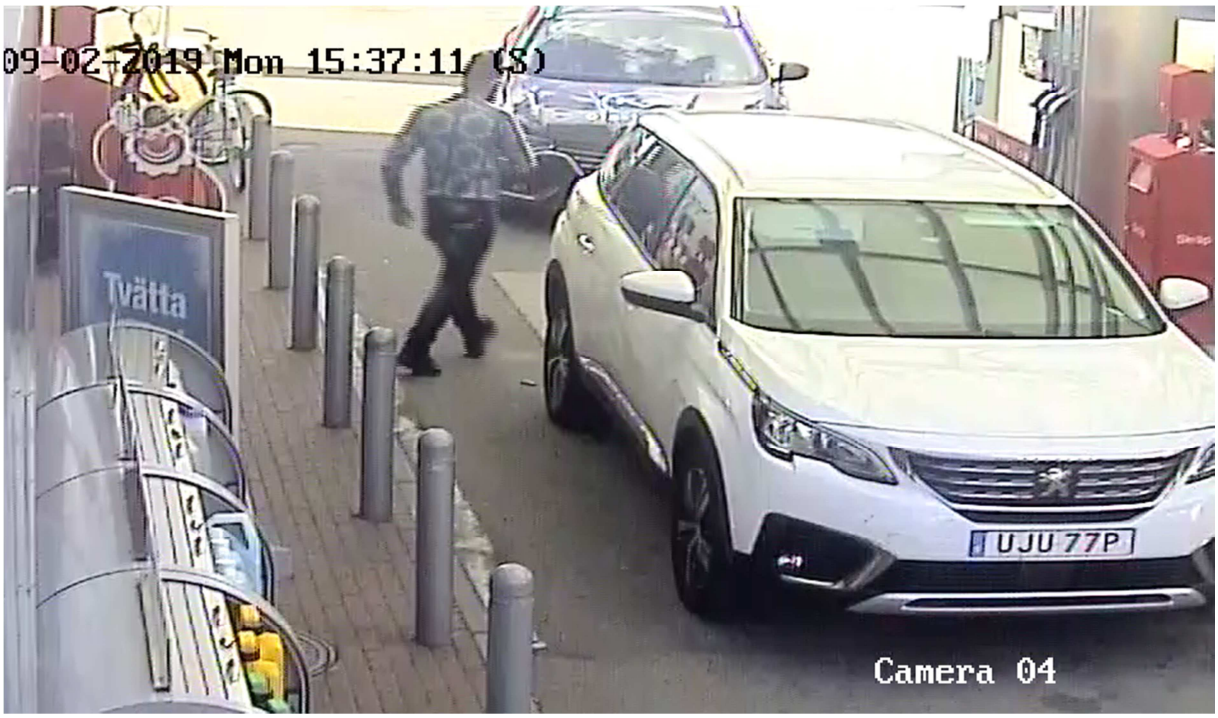

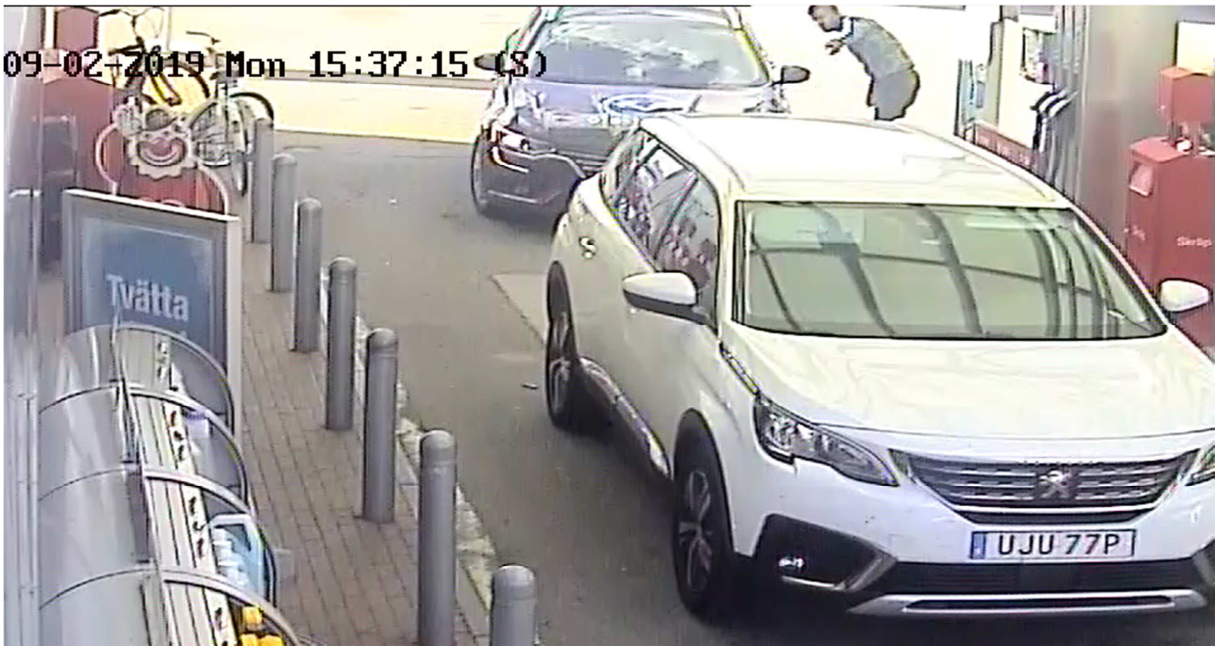

15:37:15 Hassan El Chami kommer ut från OKQ8 och öppnar tillsammans med Muhammad Sardar bagageluckan till UJU77P.

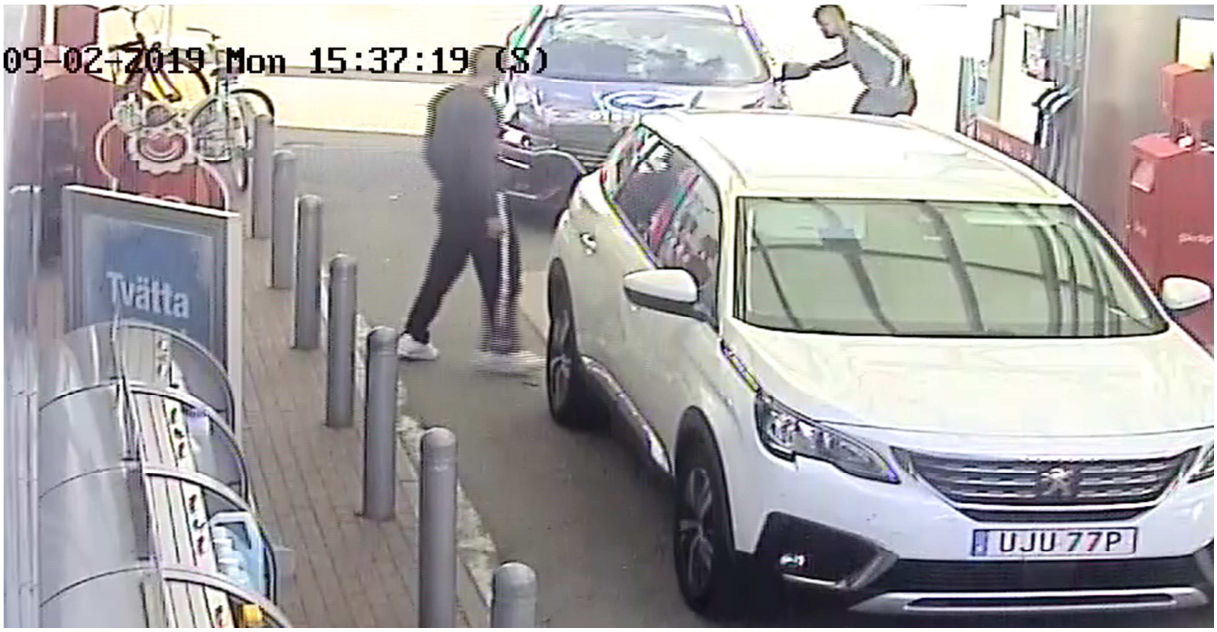

15:37:30 Hassan El Chami tar en liten axelremsväska som han öppnar dragkedjan på och går med till passagerardörren fram och öppnar dörren. Han lägger väskan i passagerarsätet fram och står böjd in i bilen. Står och plockar med något. Samtidigt går Muhammad Sardar till taxibilen bärandes på en större gul alt. naturfärgad kasse i höger hand och i vänster hand har han en liten väska och en välfylld vit plastpåse. Går till bakredelen av taxin.

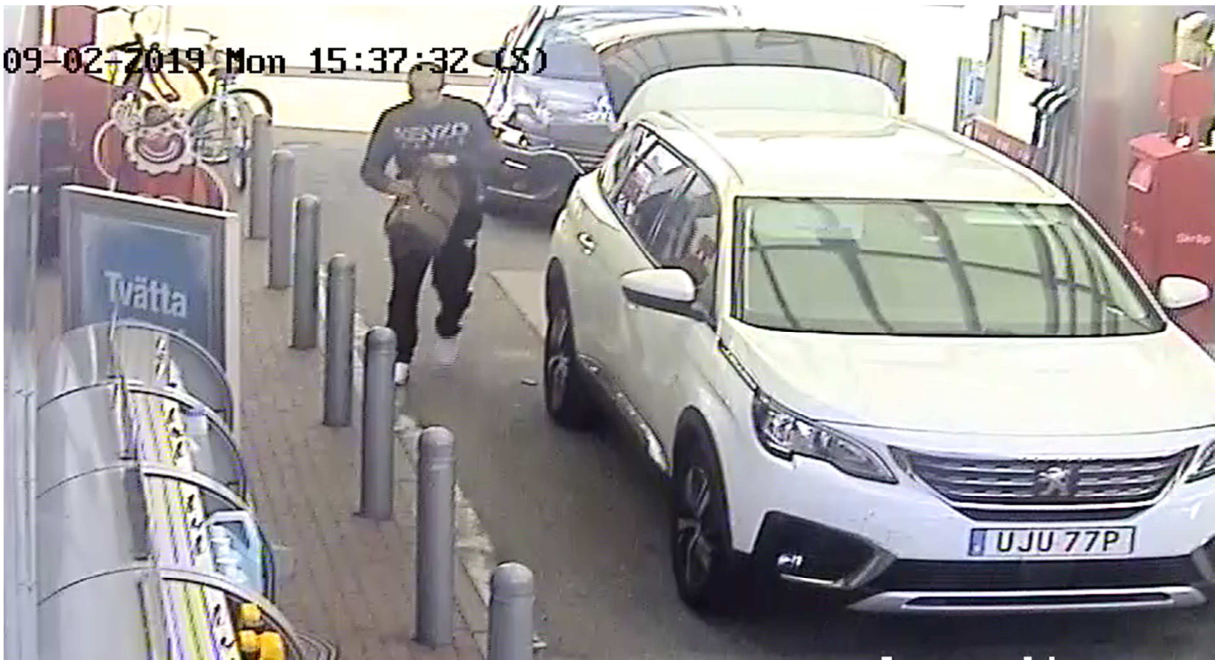

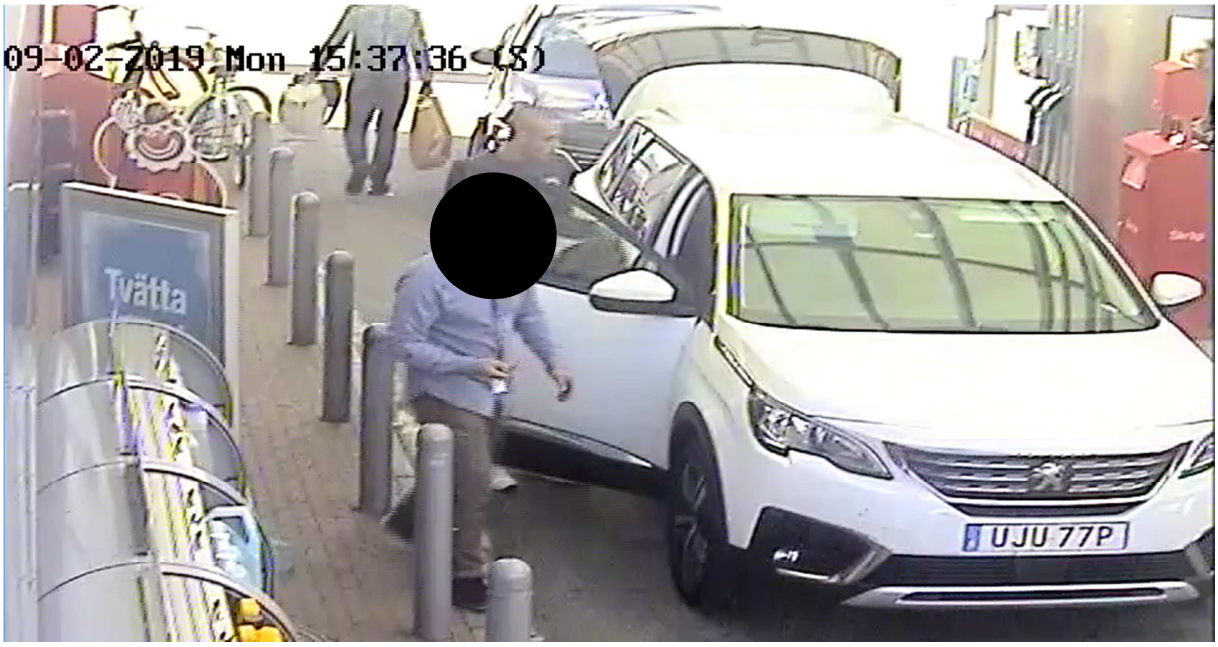

15:37:41 Mohamad Weshah Zaher kommer ut från OKQ8 och tittar in i bilen, står bakom Hassan El Chami. Samtidigt kommer Aiad Adgheir ut från OKQ8. Mohamad Weshah Zaher öppnar höger bak och böjer sig in. Aiad Adgheir går till bagageutrymmet.

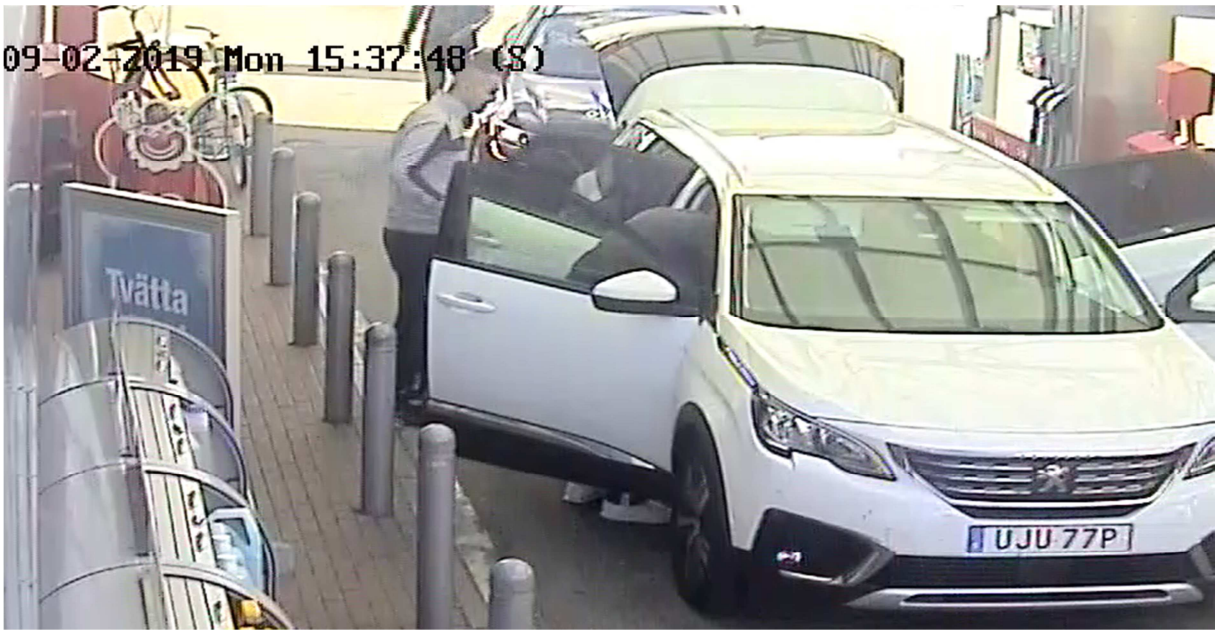

15:37:52 Muhammad Sardar kommer från taxibilen och går till bagageutrymmet på UJU77P.

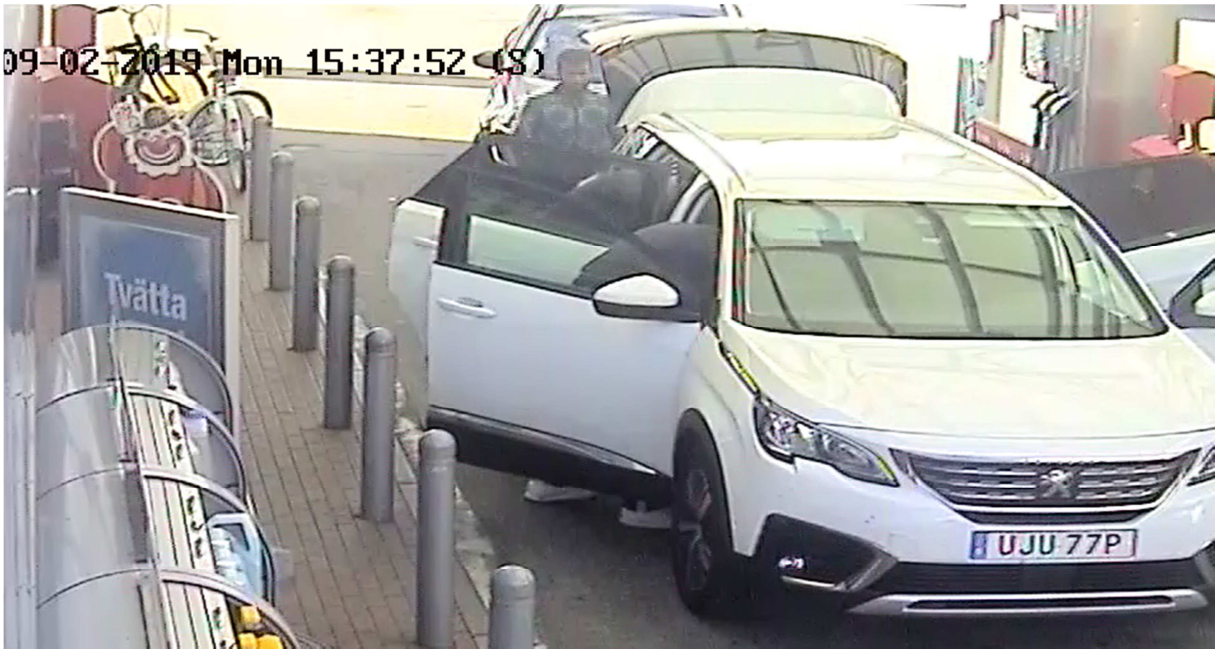

15:38:03 Mohamad Weshah Zaher ger Muhammad Sardar något, de håller på ett tag. Hassan El Chami tar väskan ur främre passagerarsätet och stänger bildörren. Aiad Adgheir går med påsar och ett par kryckor till taxibilen. Hassan El Chami tittar in i bilen och stänger även höger bakdörr. Går sedan till taxins bakre del. Muhammad Sardar bär saker till taxibilen.

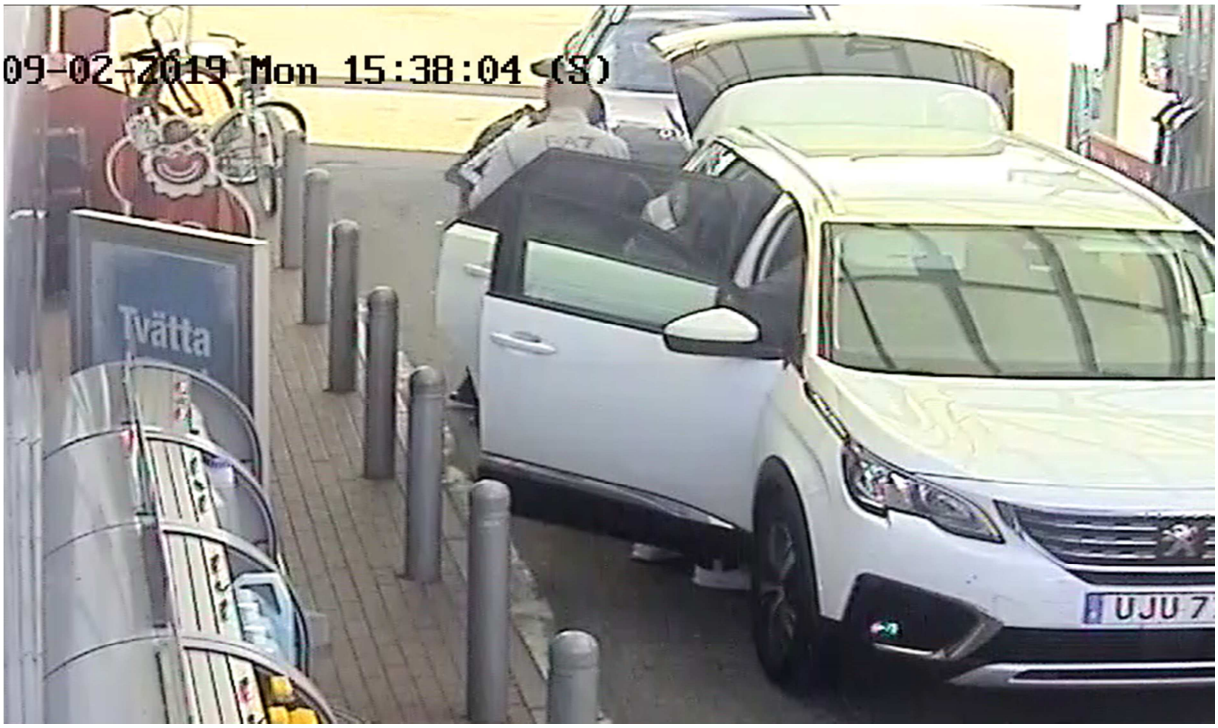

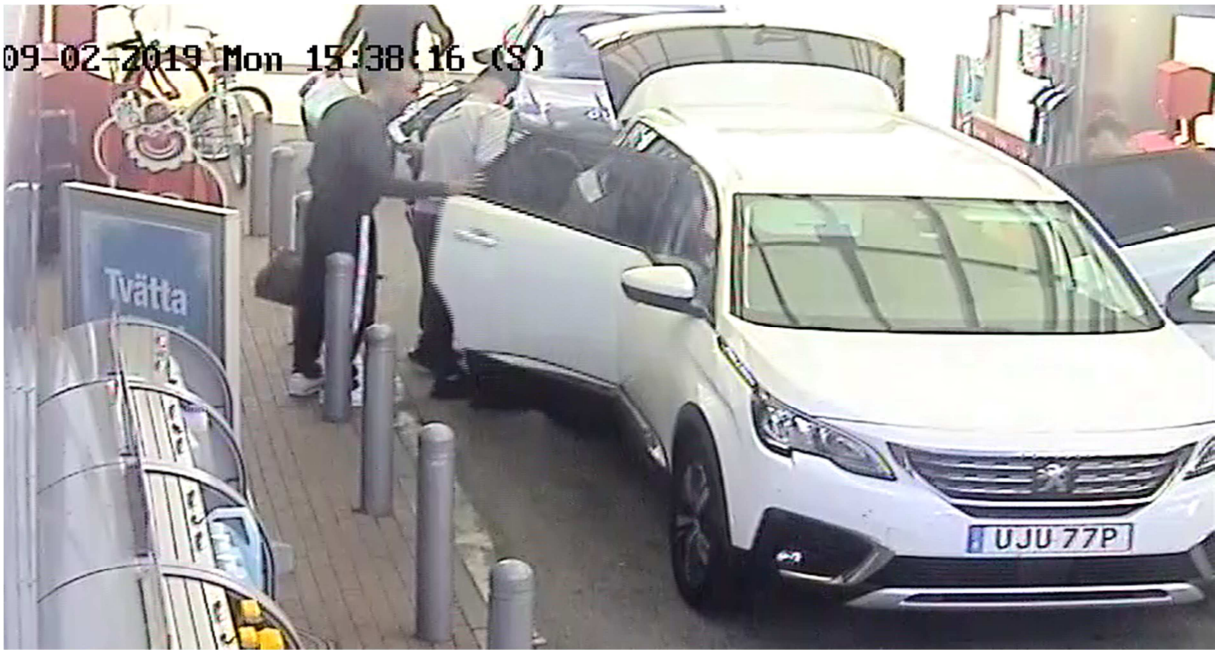

15:38:29 Mohamad Weshah Zaher lutar sig på UJU77P och tittar in i bagageutrymmet. Pratar med Aiad Adgheir. Mohamad Weshah Zaher har en mindre axelremsväska i händerna.

15:38:49 De går in på OKQ8 i ordningen; Mohamad Weshah Zaher, Aiad Adgheir och Muhammad Sardar. Sedan kommer en annan kund, en man (kallas senare i dokumentet ”Mannen med den blå passaten”), och därefter Hassan El Chami.

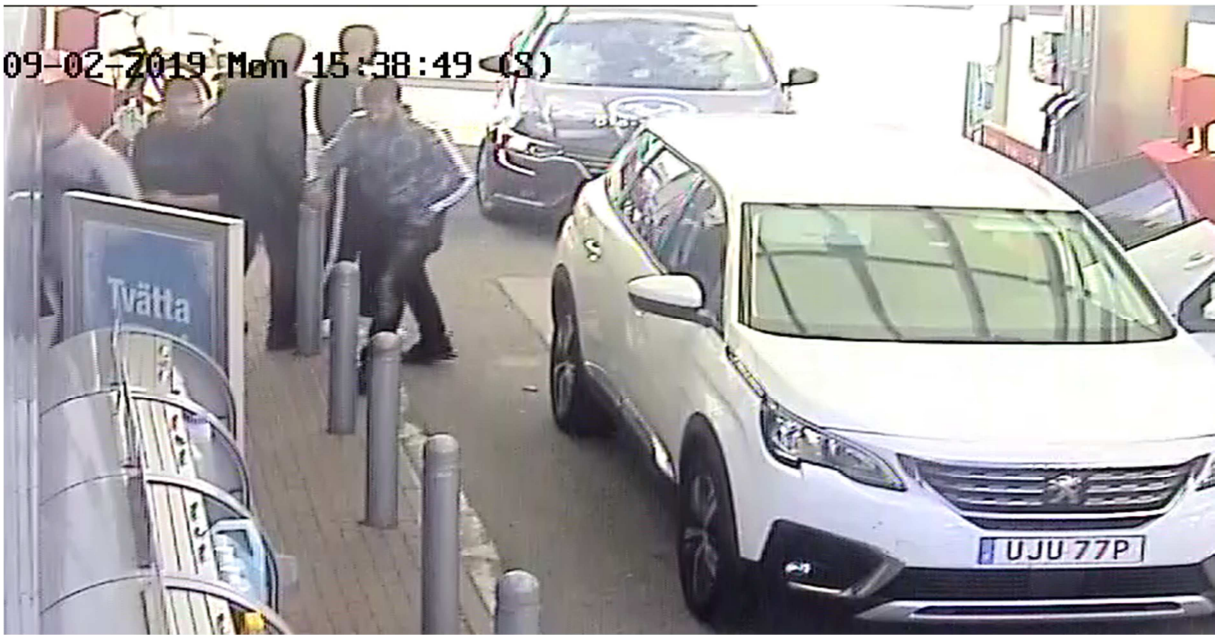

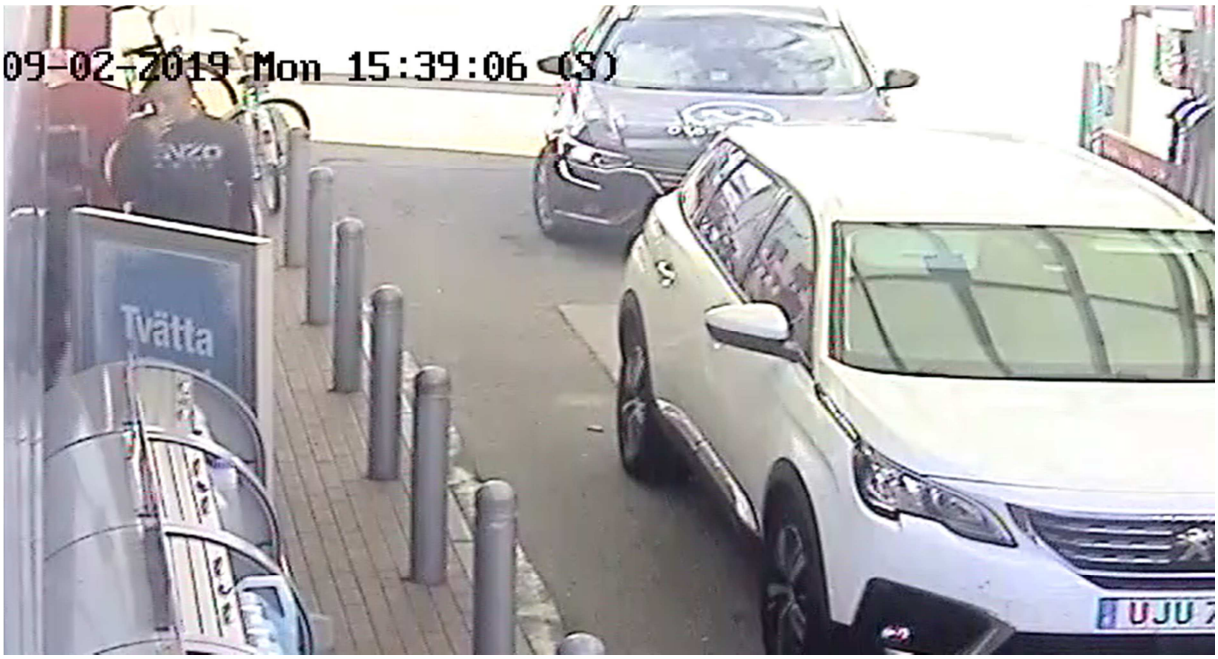

15:39:20 Den andra kunden, ”mannen med den blå passaten”, kommer ut och samtidigt personalen UJU77P och kör sedan iväg den.

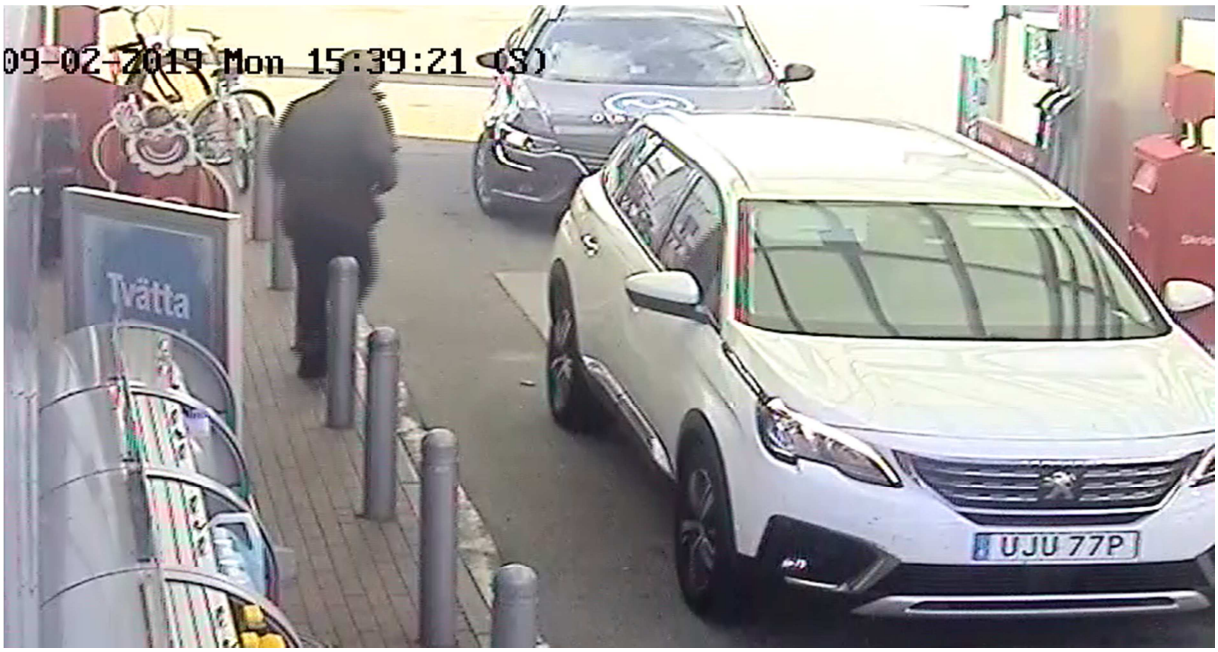

15:40:32 Taxibilen rullar fram och ställer sig utanför entrén, där UJU77P tidigare stod.

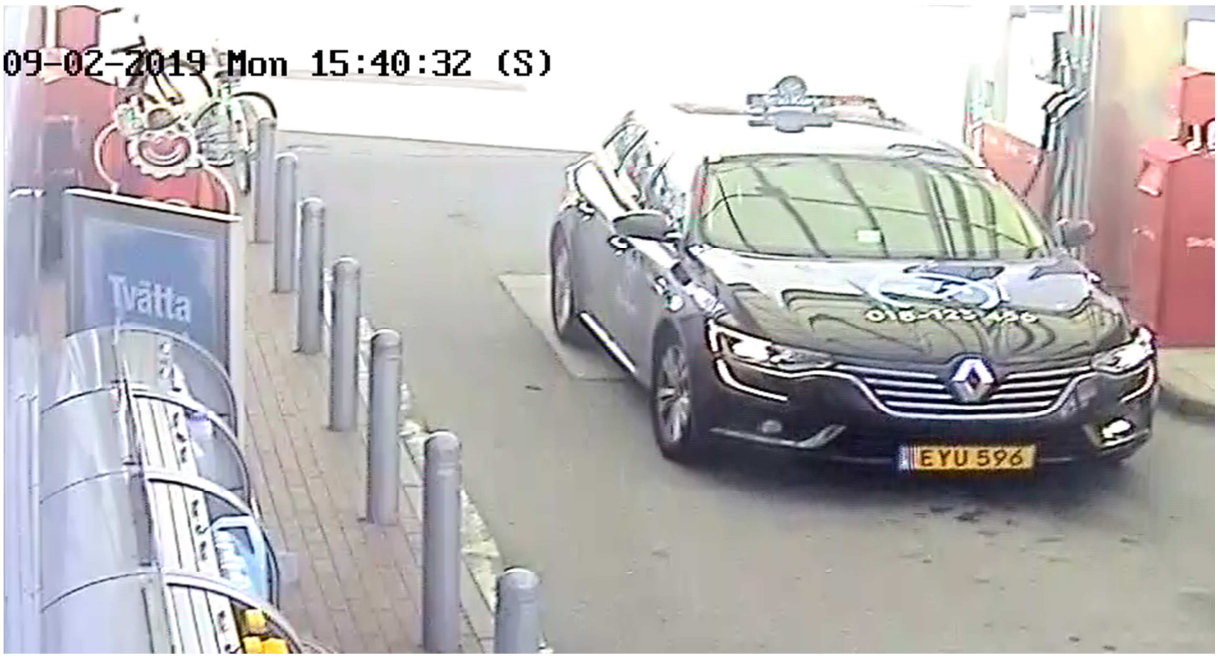

15:42:57 Muhammad Sardar kommer ut från OKQ8 går fram till främre passagerardörr på taxibilen och öppnar dörren. Pratar med taxichauffören. Har en otänd cigg i munnen. Lämnar dörren på taxin öppen och går in på OKQ8 igen.

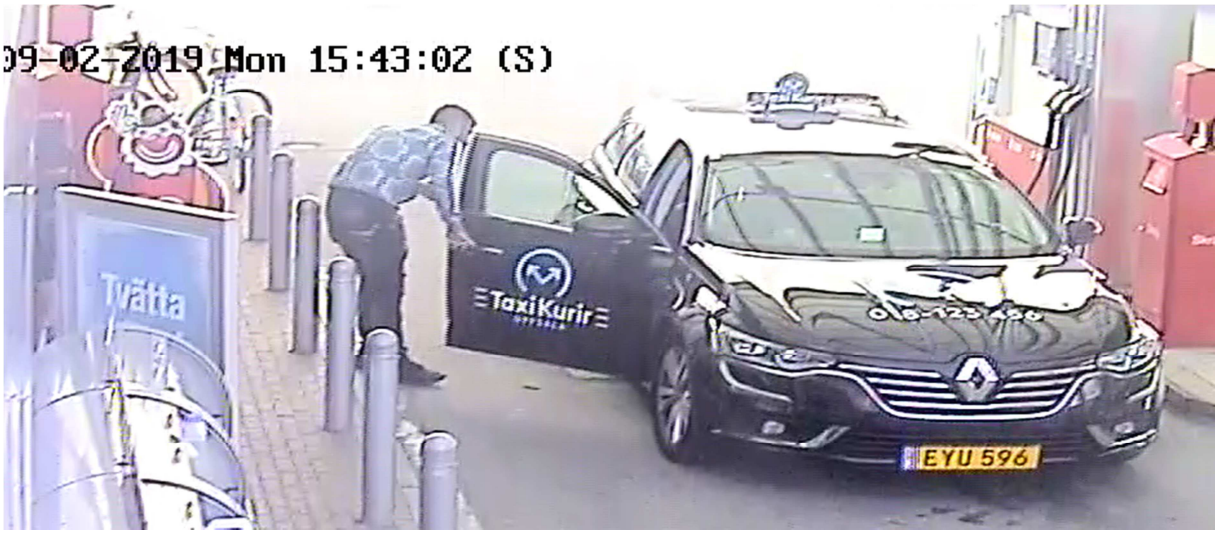

15:46:37 Muhammad Sardar kommer ut från OKQ8 och tröjan i handen. Har en cigg i munnen. Öppnar höger bakdörr på taxin och hoppar in i baksätet. Efteråt kommer Hassan El Chami, Aiad Adgheir och Mohamad Weshah Zaher. Hassan El Chami hoppar in höger bak, Aiad Adgheir vänster bak och Mohamad Weshah Zaher i passagerarsätet fram.

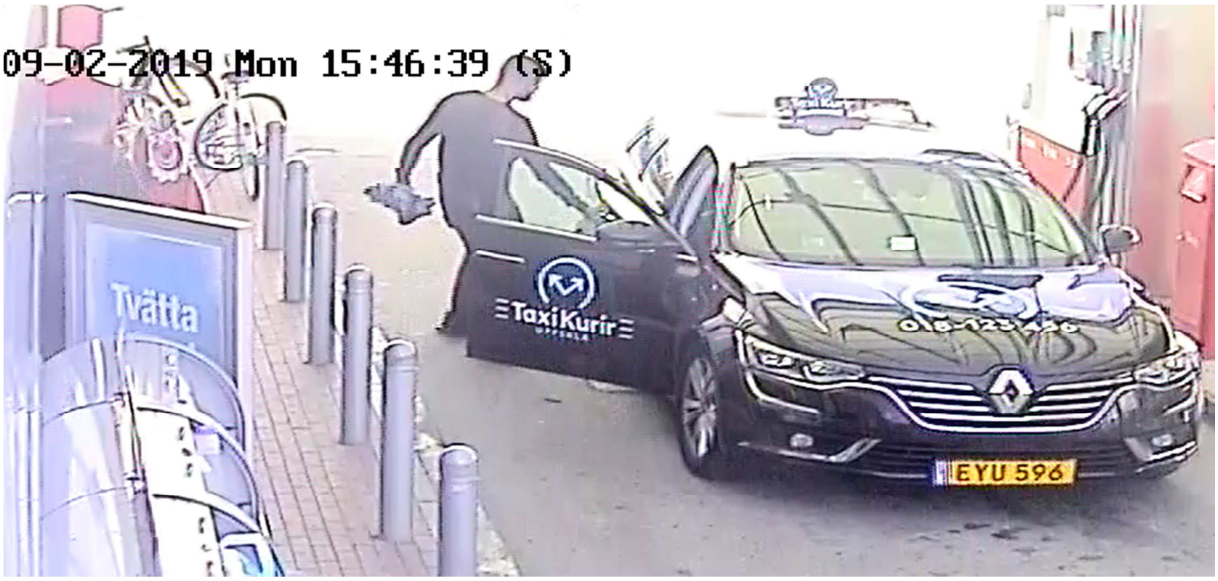

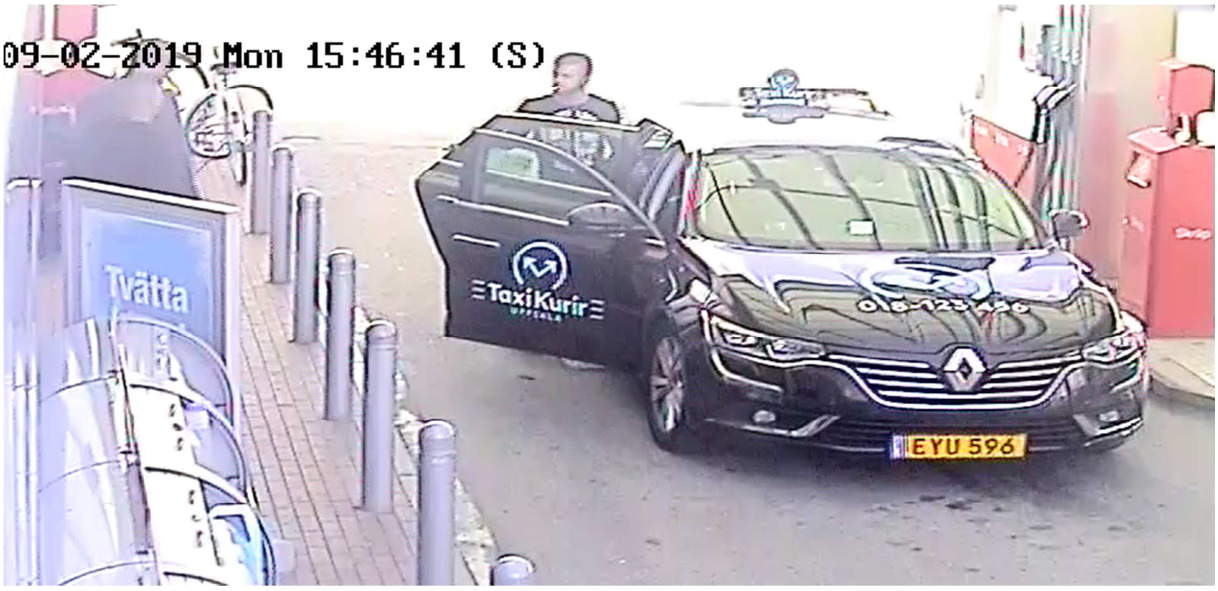
09-02-2019 Mon 15:46:41 (S)
Tvätta
TaxiKurir
EYU 596

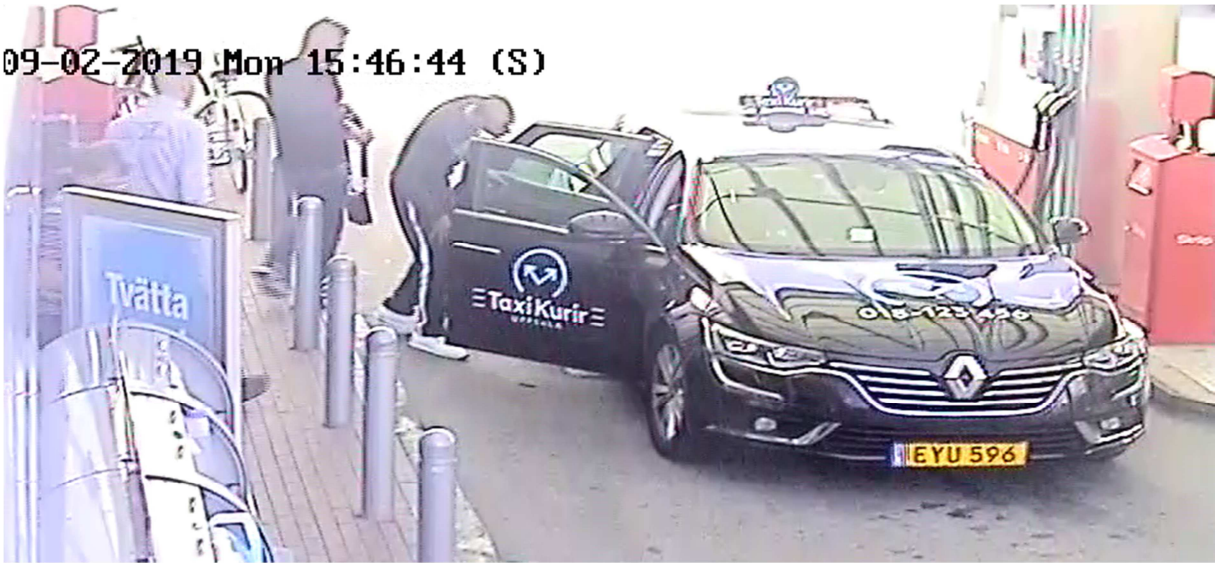
09-02-2019 Mon 15:46:44 (S)
Tvätta
TaxiKurir
EYU 596

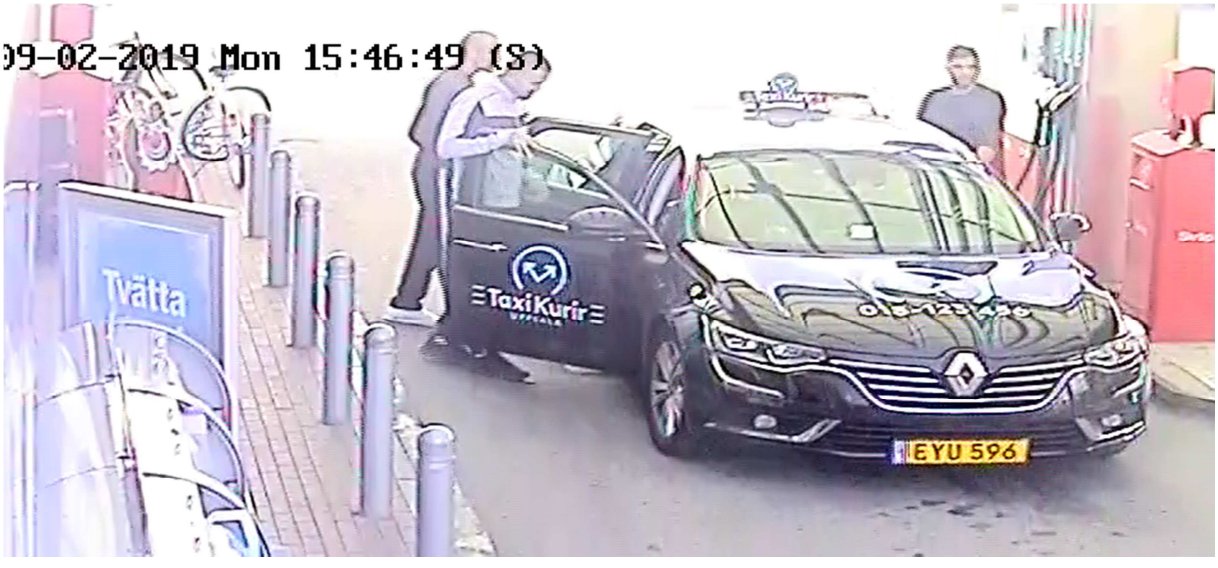
09-02-2019 Mon 15:46:49 (S)
Tvätta
TaxiKurir
EYU 596

15:47:01 Taxikurir reg.nr. EYU596 lämnar OKQ8

CAMERA 02

15:35:52 Aiad Adgheir har en svart BOSS-tröja på sig. Kommer med armarna i kors fram mot kassan tillsammans med Muhammad Sardar. Muhammad Sardar hänger vid kassan och har en cigg bakom höger öra. Han har en tatuering på vänster hand.

15:36:07 Mohamad Weshah Zaher kommer fram och fixar till t-shirten (vit med röd text, Dsquared2) som ser ut att ha röda/bruna fläckar vid vänster sida/höft. Mohamad Weshah Zaher verkar fixa till stomipåsen och stänger sedan igen dragkedjan på sin EA7 (Armani) tröja.

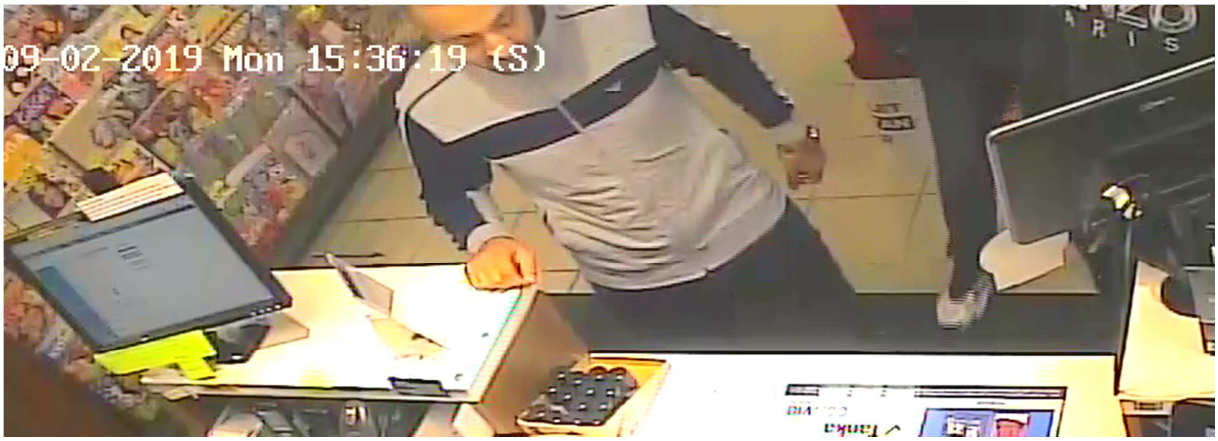

15:36:27 Mohamad Weshah Zaher pratar med personalen och har bilnyckel i handen.

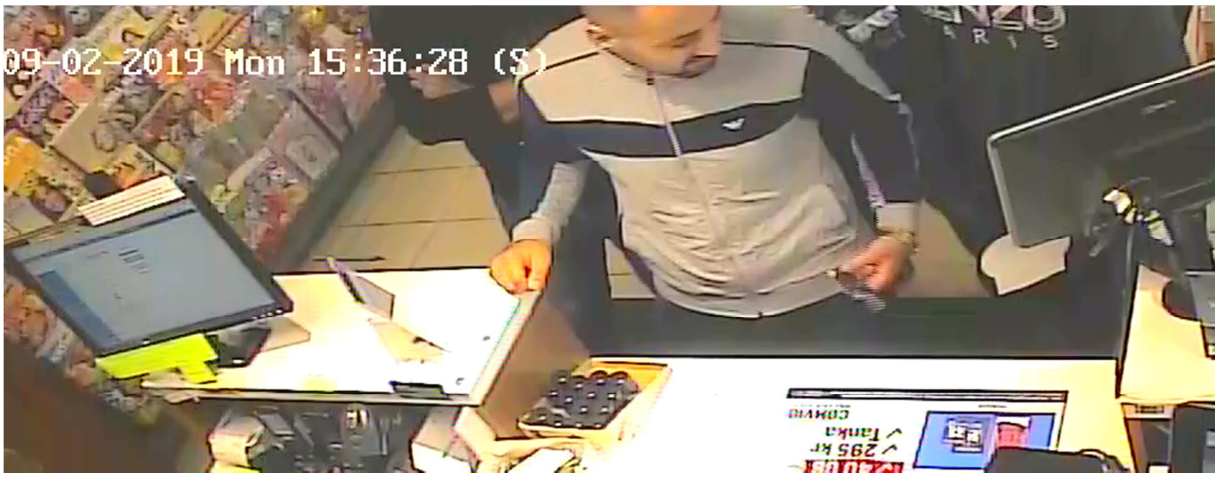

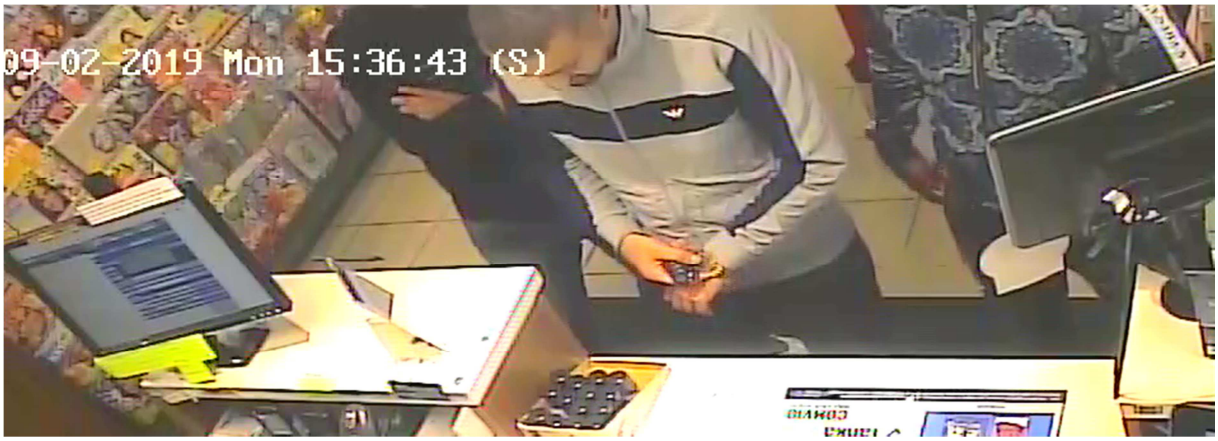

15:36:53 Muhammad Sardar tar upp sin mobil ur höger jeansficka (verkar svara på ett samtal) och går iväg. Hassan El Chami går efter.

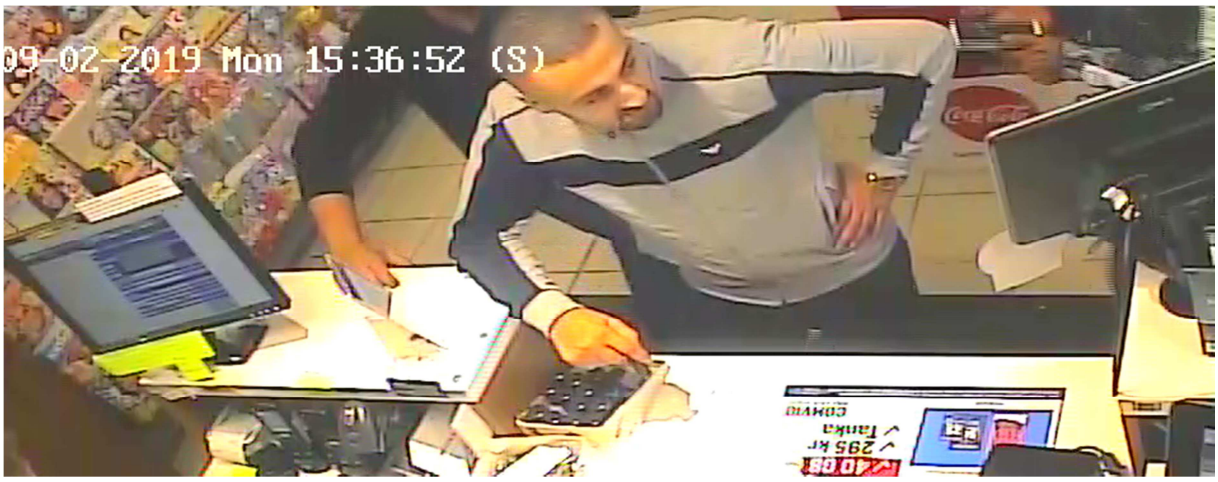

15:36:03 Mohamad Weshah Zaher lämnar över bilnyckeln till personalen. Personalen går ut och Mohamad Weshah Zaher och Aiad Adgheir går även de.

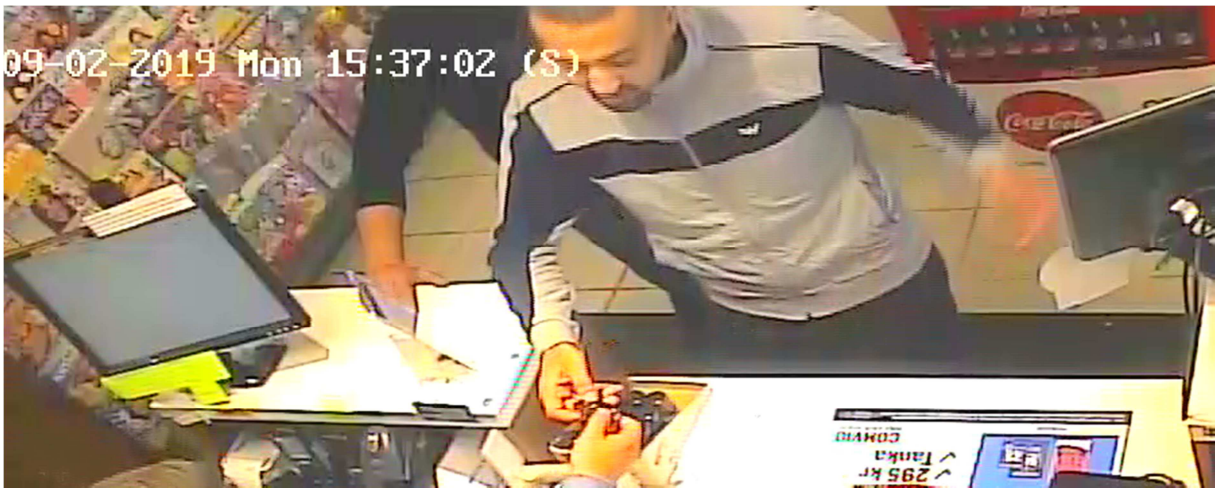

15:39:45 Mohamad Weshah Zaher tillbaka vid kassan med killen med Hassan El Chami. Hassan El Chami tar fram telefonen och ringer någon.

15:40:04 Mohamad Weshah Zaher står och fixar till byxorna i linningen. Muhammad Sardar kommer fram med mobilen och han tittar tillsammans med Mohamad Weshah Zaher på den.

15:40:55 Alla försvinner ur bilden.

15:42:58 Mohamad Weshah Zaher och Hassan El Chami kommer fram till kassapersonalen, men det är då inte den kille som håller på att hjälpa dem.

15:45:11 Personalen kommer och hjälper Mohamad Weshah Zaher igen.

15.45:28 Muhammad Sardar tar av sig den mönstrade tröjan och får ett cigg-paket av Hassan El Chami.

15:45:30 Mohamad Weshah Zaher ger personalen en 500kr-sedel.

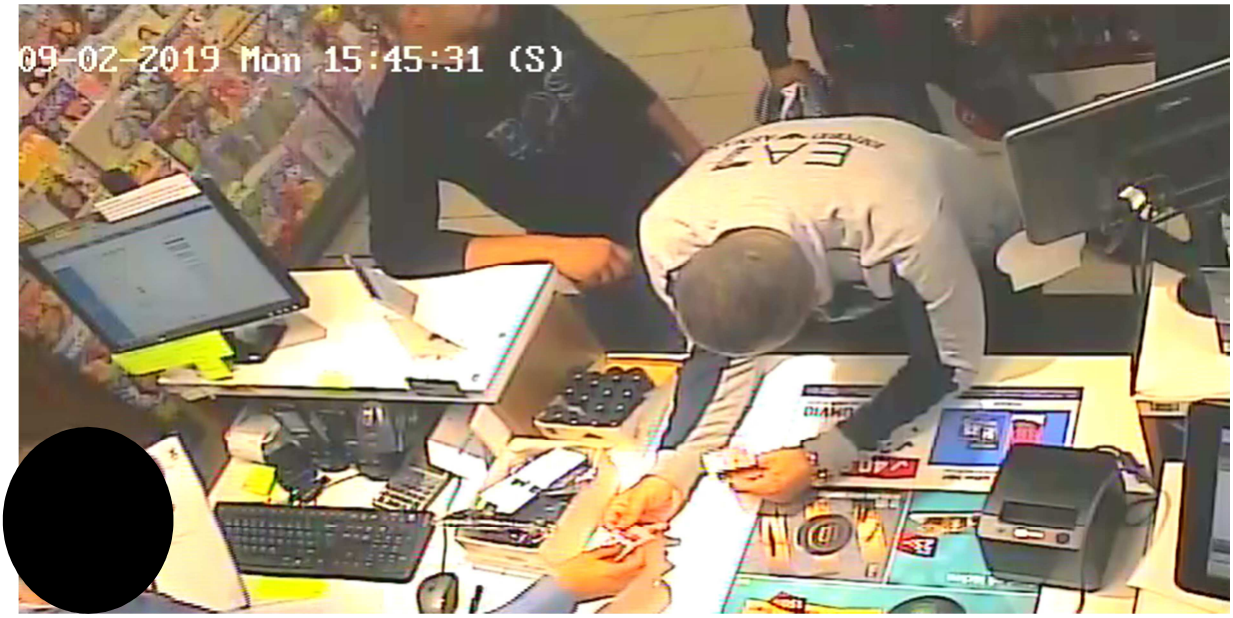

15:45:43 Muhammad Sardar plockar ett Swedbank-kort ur den svarta axelremsväskan och ger till Mohamad Weshah Zaher betalar med kortet i kortterminalen.

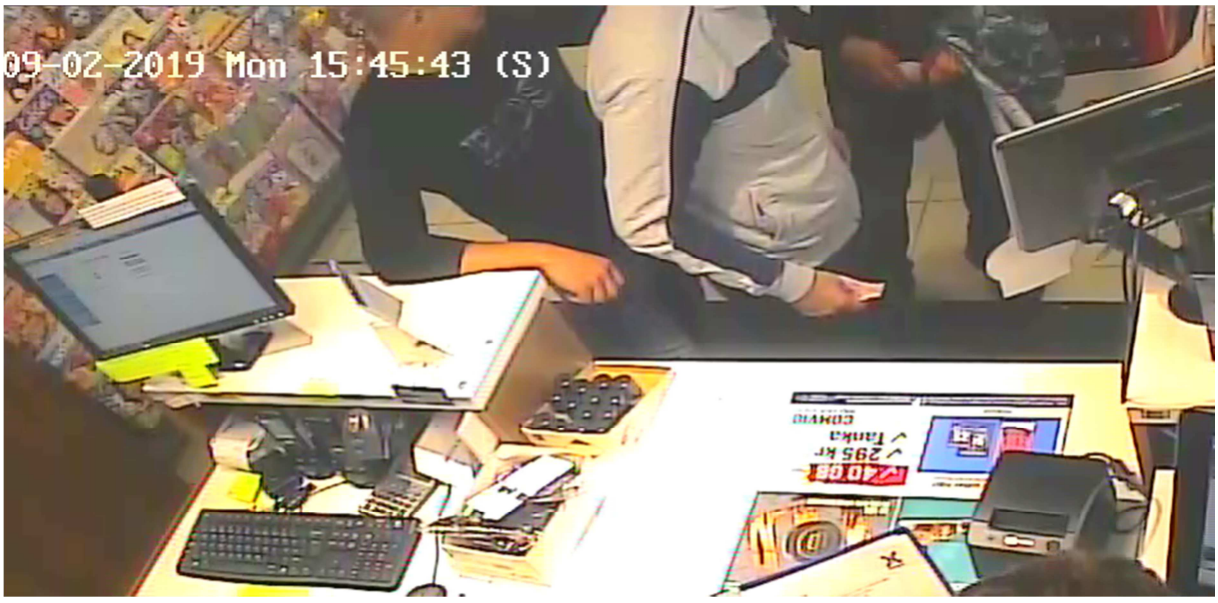

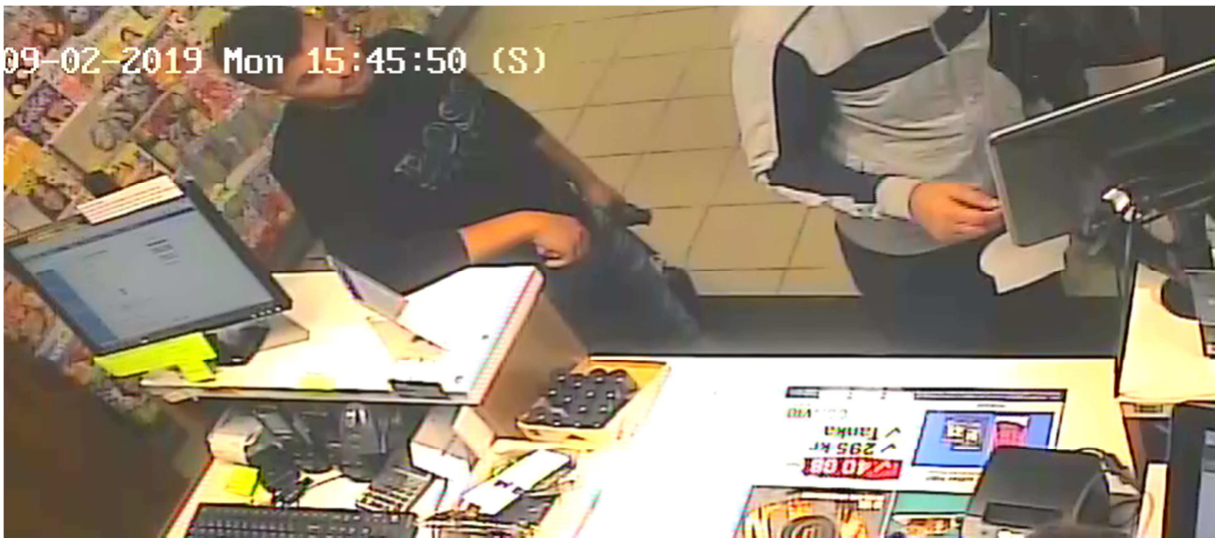

CAMERA 05

15:35:24 UJU77P rullar in framför OKQ8 entré. Muhammad Sardar och Aiad Adgheir går rakt in mot kassan.

15:35:42 Blå passat parkerar på andra sidan tankstationen och en man påbörjar tankning.

15:35:47 Hassan El Chami väntar in Mohamad Weshah Zaher och de går in tillsammans. Även de går samma väg mot kassan.

15:36:28 Taxikurir rullar in.

15:37:07 Muhammad Sardar går ut genom entrén. Pratar i telefon. Vinkar mot taxin, lägger ner telefonen och går fram till taxin. Hassan El Chami går långsammare ut.

15:37:22 Muhammad Sardar och Hassan El Chami öppnar tillsammans bagageluckan till UJU77P.

15:37::44 Mohamad Weshah Zaher och Aiad Adgheir går ut till UJU77P.

15:38:13 Mannen med den blå passaten går in mot kassan.

15:38:47 Mannen med den blå passaten går ut genom entrén samtidigt som han tittar på Mohamad Weshah Zaher, som i sin tur tittar ner i marken. Mannen tittar åt Mohamad Weshah Zahers håll ytterligare, på väg till sin bil. I höjd med tankstationen stannar mannen i steget och vänder in mot OKQ8 igen.

15.38:54 Mohamad Weshah Zaher ger Aiad Adgheir den lilla axelremsväskan.

15:39:08 Mannen med den blå passaten kommer in igen och hälsar i hand med Mohamad Weshah Zaher. Pratar och lämnar. Mannen pratar även lite med Hassan El Chami. Sedan ”hejar” mannen med handen, vänder sig om och går ut igen.

15:39:23 Mohamad Weshah Zaher går in mot kassan samtidigt som Hassan El Chami och Aiad Adheir står och tittar på OKQ8-personalen som kör UJU77P. Sedan går även Hassan El Chami mot kassan. Aiad håller i den lilla axelremsväskan. Verkar bli ropad på och går med axelremsväskan mot kassan.

15:40:08 Personal backar upp UJU7P på andra sidan tankstationen och tankar den.

15:40:30 Taxi Kurir rullar fram och parkerar direkt utanför entrén.

15:41:29 Personalen kör bort UJU77P.

15:42:55 Muhammad Sardar går ut till Taxi Kurir öppnar passagerardörren fram och pratar. Aiad Adgheir står i entrén med svarta axelremsväskan och tittar på.

15:43:15 Aiad Adgheir går in på OKQ8 igen.

15:43:27 Muhammad Sardar går in på OKQ8 med en cigg i munnen.

15:46:38 Muhammad Sardar har den mönstrade tröjan i sin hand och går och sätter sig i baksätet på taxi Kurir genom att öppna höger bakdörr. Därefter kommer Hassan El Chami som sticker in huvudet i höger bakdörr och sedan sätter sig höger bak. Aiad Adgheri går runt bilen och sätter sig vänster bak. Mohamad Weshah Zaher sätter sig i främre passagerarsätet.

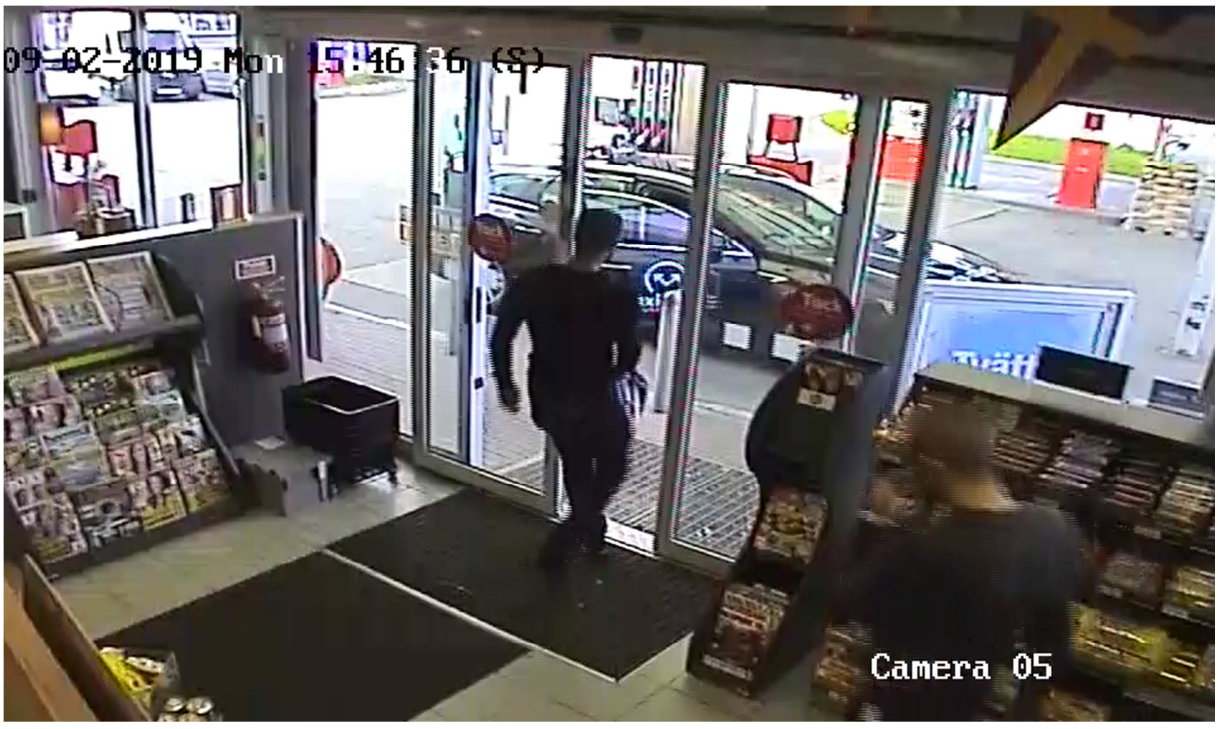

09-02-2019 Mon 15:46:39 (S)
Camera 05

09-02-2019 Mon 15:46:49 (S)
Camera 05

15:47:01 Taxi Kurir lämnar.

Polisen

Hyresavtal UJU77P

Signerat av

Signerat datum

Enhet	Diarienr
Polisregion Mitt, Aktionsgrupp 1 Rgn Mitt	5000-K1093422-19

Orginalhandlingens förvaringsplats	Datum	Tid
	2019-09-05	13:23

Involverad personal	Funktion
Kim Thorstensson	Uppgiftslämnare

HYRESAVTAL NR:CC035822

- - - KUNDUPPGIFTER - - -

Hyrestagare:
MOHAMAD ZAHER
DÖBELNSGATAN 2 B LGH 1503
75237 SEI, UPPSALA
HEM TEL: 0720348167
ARB TEL:
Körkort:
9211147278/27-03-28

- - SPECIFIKATION HYRESKOSTNADER - -

- SPEC -	**ANTAL**	**PRIS**		**KOSTNAD**
Hyra	1 Paket@	1668.00	#	1668.00
	2 Timme@	164.00	#	328.00
Totalt Tid & Km				1996.00
Totalt exkl moms				1996.00
MOMS .		25.000%	#	499.00
SKE	4 Dagar@	130.00	#	520.00
Totalt inkl moms				3015.00
Betalt/Återbetalt			#	-3015.00
REST ATT BETALA			**#**	**0**

402/PBILF/F7A
Kort Typ:

- - - Fordonsuppgifter/Hyresperiod - -
Fordon: PEUGEOT 5008 AUT BENSIN
Reg Nr: UJU77P UJU77P
Skador:
Boka hyrbil på okq8.se

	Ut	In	Tot Tid&Km
Station:	037402	037402	037402
Datum:	30-08-19	02-09-19	3 DAGAR
Tid:	13:42	15:51	2 TIMMAR
Kilometer:	10536	11121	585

FORDONET ÄR ÅTERLÄMNAT
TILL:
037402
UPPSALA ÅRSTAG.
ÅRSTAGATAN 5-7
754 34 UPPSALA
Tel: 018-29 04 96

- - - TILLVAL - - -

Skadekostnadsskydd
Skadekostnadseliminering 130.00 /Dygn JA Signatur .....

Hyrestagaren har tagit del av bifogat skadekort, vid skada svarar
hyrestagaren för en skadekostnad enligt hyresavtalets baksida. Signatur .....

OK Detaljhandel AB har rätt att överlåta fordran enligt detta hyresavtal, utan att först inhämta hyrestagaren godkännande.
Hyrestagaren ansvarar gentemot uthyraren för ekonomiska påföljder på grund av överträdelser av trafik- och parkeringsbestämmelser, som kan drabba uthyraren i egenskap av fordonets ägare. Vid kortbetalning gäller underskriften även efterdebitering av eventuella skadekostnader som uppstår i samband med skada.
Jag har läst och godkänner villkoren enl. båda sidor av detta hyresavtal.

Hyrestagaren underskrift:_____ Uthyrare:_____

Bilaga

Betalning av hyrbil UJU77P

Bilaga till Externt dokument 2019-09-05 13:23, diarienr 5000-K1093422-19

Beskrivning

Kopia av kvitton på betalning av hyrbil UJU77P. Det första kvitto är från tillfället då bilen hämtades ut den 30 augusti. Det andra kvittot är från när bilen återlämnades den 2 september.

OKQ8 Hyrbi

* OKQ8 *
OK DETALJHANDEL AB ORG NR: 556029-4588
37402
Årstagatan 5-7
SE-75434 Uppsala
TEL NR: 018-290496

HYRESAVTAL NR:CC035822

- - - KUNDUPPG

Hyrestagare:
MOHAMAD ZAHER
DÖBELNSGATAN 2
75237 SEI, U
HEM TEL: 072C
ARB TEL:
Körkort:
9211147278/27-

KOPIA AV KVITTO

Beskrivning	Antal	Belopp
Personbil Mellan SUV Auto	1	2.470,00

Totalt 2.470,00 kr
Debit MasterCard: 2.470,00 kr

MOMS %	NETTO	MOMS	BRUTTO
25%	1.976,00	494,00	2.470,00

2019-08-30 13:43
KÖP SEK 2 470,00

Debit MasterCard **********5172
Butiksnr: 134890 Termid: 37402122

Ca1 5 000 SWE 393393
REF.NR:
AID: A0000000041010
TVR: 0000008000
TSI: 6800
Personlig kod 374021224577

402/PBILF/F7A
Kort Typ:

- - - IFIKATION HYRESKOSTNADER - -
)MS -
1 Paket@ 1668.00

3 Dagar@ 130.00

2470

- - - Fordon
Fordon: PEUG
Reg Nr: UJU77
Skador:
Boka hyrbil p

ERIODENS SLUT SKA FORDONET TILL:

STAG.
5-7
SALA

9 04 96
THYRT AV

9 04 96
018-25 28 36

KASSÖRENS NAMN: ., Jones
DATUM: 2019-08-30 TID:13:40:09
TRAN: 1432520 KASSA NR: 2

BLI MEDLEM!

Skicka ett SMS med ordet
OKQ8 följt av ett mellanslag
ditt personnummer och
e-post adress till 71120

Station: 03
Datum: 30-
Tid: 13
Kilometer: 1(

- - - TILLVAL - - -

Skadekostnadsskydd
Skadekostnadseliminering 130.00 /Dygn JA Signatur .....

Hyrestagaren har tagit del av bifogat skadekort, vid skada svarar hyrestagaren för en skadekostnad enligt hyresavtalets baksida. Signatur .....

OK Detaljhandel AB har rätt att överlåta fordran enligt detta hyresavtal, utan att först inhämta hyrestagaren godkännande.
Hyrestagaren ansvarar gentemot uthyraren för ekonomiska påföljder på grund av överträdelser av trafik- och parkeringsbestämmelser, som kan drabba uthyraren i egenskap av fordonets ägare. Vid kortbetalning gäller underskriften även efterdebitering av eventuella självrisker som uppstår i samband med skada.
Jag har läst och godkänner villkoren enl. båda sidor av detta hyresavtal.

Hyrestagarens underskrift: _____ **Uthyrare:** _____

		org nr	säte	telefon
OK Detaljhandel AB				
Box 23150	104 35 Stockholm	556029-4588	Stockholm	08-506 800 00

OKQ8 Hyrbilar

HYRESAVTAL NR:CC035822

- - - KUNDUPPGIFTER - - -

Hyrestagare:
MOHAMAD ZAHER
DÖBELNSGATAN 2 B LGH 1503
75237 SEI, UPPSALA
HEM TEL: 0720348167
ARB TEL:
Körkort:
9211147278/27-03-28

- - SPECIFIKATION HYRESKOSTNADER - -

- SPEC -	ANTAL	PRIS		KOSTNAD
Hyra	1 Paket@	1668.00	#	1668.00
	2 Timme@	164.00	#	328.00
Totalt Tid & Km				1996.00
Totalt exkl moms				1996.00
MOMS .		25.000%	#	499.00
SKE	4 Dagar@	130.00	#	520.00
Totalt inkl moms				3015.00
Betalt/Återbetalt			#	-3015.00
REST ATT BETALA			#	0

402/PBILF/F7A
Kort Typ:

- - - Fordonsuppgifter/Hyresperiod - - **FORD**
Fordon: PEUGEOT 5008 AUT BENSIN **TIL**
Reg Nr: UJU77P UJU77P
Skador:
Boka hyrbil på okq8.se

	Ut	In	Tot Tid&Km
Station:	037402	037402	037402
Datum:	30-08-19	02-09-19	3 DAGAR
Tid:	13:42	15:51	2 TIMMAR
Kilometer:	10536	11121	585

037402
UPPSA
ÅRSTA
754 3
Tel: 0

* OKQ8 *
OK DETALJHANDEL AB ORG NR: 556029-4588
37402
Årstagatan 5-7 Uppsala
SE-75434
TEL NR: 018-290496

Beskrivning	Antal	Belopp
95 GOEASY NR2		160,16
10,28 L @ 15,58 kr/ L		
Kontrollsumma: 2874		
Personbil Stor SUV AWD	1	545,00
Pump Rabatt	1	-3,90
Totalt		**701,26 kr**
Kontant:		500,00 kr
Debit MasterCard:		201,26 kr

MOMS %	NETTO	MOMS	BRUTTO
25%	561,01	140,25	701,26

2019-09-02 15:50
KÖP SEK 201,26

1 Debit MasterCard **********5172
Butiksnr: 134890 Termid: 37402122

Cal 5 000 SWE 235521 Personlig kod
REF.NR: 374021224779
AID: A0000000041010
TVR: 0000001000
TSI: 6800

- - - TILLVAL - - -

Skadekostnadsskydd
Skadekostnadseliminering

Hyrestagaren har tagit del av bifogat skadekort,
hyrestagaren för en skadekostnad enligt hyresavta

OK Detaljhandel AB har rätt att överlåta fordran e
utan att först inhämta hyrestagaren godkännande.
Hyrestagaren ansvarar gentemot uthyraren för ekonom
överträdelser av trafik- och parkeringsbestämmelser
i egenskap av fordonets ägare. Vid kortbetalning gä
efterdebitering av eventuella självrisker som uppstå
Jag har läst och godkänner villkoren enl. båda sidor

KASSÖRENS NAMN: Lundin, Joel TID:15:47:56
DATUM: 2019-09-02 KASSA NR: 2
TRAN: 1437045

BLI MEDLEM!

Skicka ett SMS med ordet
OKQ8 följt av ett mellanslag
ditt personnummer och
e-post adress till 71120

Hyrestagaren underskrift:_____

OK Detaljhandel AB org nr säte
Box 23150 104 35 Stockholm 556029-4588 Stoc 08-506 800 00

Polisen

Skadekort pb UJU77P

Signerat av

Signerat datum

Enhet
Polisregion Mitt, Aktionsgrupp 1 Rgn Mitt

Diarienr
5000-K1093422-19

Orginalhandlingens förvaringsplats	Datum	Tid
	2019-09-09	13:12

Involverad personal	Funktion
Johan Ericson	Uppgiftslämnare

Berättelse

Kopia av skadekort på pb UJU77P från OK/Q8 Årstagatan.

;adekort OKQ8 hyrbil

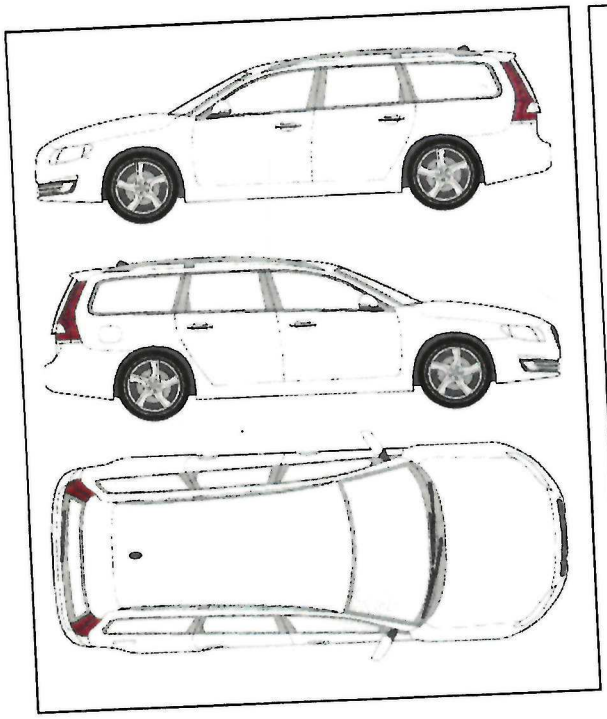

STORKOMBI

Information om bilens eventuella skador.
Datum: 2019-05-22 Edvin
Regnummer: UJU77P

B = Bula

R = Repa

S = Stenskott

Signaturer: Uthyrare:_____ Hyrestagare:_____

Vid eventuella skador kontakta uthyrande station: 018-290496

Polisen

PM

Beslag av personbil UJU77P

Signerad av

Signerad datum

Enhet
Polisregion Mitt, Aktionsgrupp 1 Rgn Mitt

Diarienr
5000-K1093422-19

Uppgiftslämnare	Datum	Tid
Ericson, Johan	2019-09-06	09:43

Beslag verkställt	Material för analys
Nej	Nej

Mottaget	Mottaget datum	Tid

Sätt på vilket uppgift lämnats

Upprättad av
Johan Ericson

Uppgiften avser
Beslagtagna personbilen UJU77P

Uppgift
Den 5 september togs personbil UJU77P i beslag. Bilen hyrs ut av OK/Q8 på Årstagatan i Uppsala och den anträffades utanför bensinstationen. En bärgningsbil transporterade bort bilen för teknisk undersökning.

Vid samtal med personalen framkom att bilen inte varit uthyrd efter det att den lämnades tillbaka till OK/Q8 den 2 september. Detta kontrollerades av personalen i deras datasystem för uthyrning. Det framkom vidare att bilen städats efter att den lämnats tillbaka. Detta konstaterades genom att bilnyckeln satt placerad på en viss plats i deras nyckelskåp för hyrbilar.

Uppgifterna har lämnats av den butiksanställde Kristoffer Jonsson.

/Johan Ericson

Polisen

PM

Taxikurir

Signerad av

Signerad datum

Enhet
Polisregion Mitt, Aktionsgrupp 1 Rgn Mitt

Diarienr
5000-K1093422-19

Uppgiftslämnare	Datum	Tid
Thorstensson, Kim	2019-09-09	13:37

Beslag verkställt	Material för analys
Nej	Nej

Mottaget	Mottaget datum	Tid

Sätt på vilket uppgift lämnats

Upprättad av
Kim Thorstensson

Uppgiften avser

Uppgift

På övervakningsfilm från OKQ8 på Årstagatan framkommer att sällskapet som lämnar tillbaka UJU77P 2019-09-02 lämnar adressen i en taxi med reg.nr. EYU596.

Efter kontakt med Taxikurir framkommer betalningsinformationen:

Från: OKQ8 FYRA MACKARNA
Till: SVARTBÄCKSGATAN
Namn: Alex
Tel : 0764195805

Betalningen skedde kontant och enligt resan avslutades kl. 16:00 på Stiernhielmsgatan i Uppsala.

// Kim Thorstensson

Polisen

PM

Tidsinställning på kameror OKQ8 Svartbäcksgatan

Signerad av

Signerad datum

Enhet
Polisregion Mitt, Aktionsgrupp 1 Rgn Mitt

Diarienr
5000-K1093422-19

Uppgiftslämnare	Datum	Tid
Friman, Mats	2019-09-10	14:11

Beslag verkställt	Material för analys
Nej	Nej

Mottaget	Mottaget datum	Tid

Sätt på vilket uppgift lämnats

Upprättad av
Mats Friman

Uppgiften avser

Uppgift

2019-09-09 genomfördes genomfördes kontroll av tidsinställningar på kameror av krinsp Mats Friman och föreståndare Björn Elving på OKQ8 Svartbäcksgatan 69 i Uppsala.

De visade sig att tiden på kameran/filmen under aktuell period låg 3,30 minuter efter normal tid.

Om fröken Ur är14:00 är tiden på inspelade filen 13:56:30

Polisen

OKQ8 Svartbäcksgatan - 2019-09-02

Signerat av

Signerat datum

Enhet	Diarienr
Polisregion Mitt, Aktionsgrupp 1 Rgn Mitt	5000-K1093422-19

Orginalhandlingens förvaringsplats	Datum	Tid
Grundmaterial finns hos polisen	2019-12-01	20:28

Involverad personal	Funktion
Susann Hermansson	Uppgiftslämnare

Berättelse

Se sep PM ang tidpunkter

OKQ8 Svartbäcksgatan - 2019-09-02

Kamera 2 (Vänster kassa inne på OKQ8 Svartbäcksgatan).

15:56:30 Taxibil ses anlända utanför macken.

15:56:38

Taxi från Taxi kurir, EYU596 rullar in och ställer sig vi en av pumparna. Wesha Zaher sitter på passagerarsätet fram. Adgheir sitter vänster bak, Sardar i mitten och Hassan El Chami – höger bak.

Aiad och Sardar plockar med sig packning från bakluckan som han ställer utanför butiksingången. Wesha och El Chami går in i butiken.

Aiad bär på ett par kryckor, 2 stycken plastkassar – en av de märkt ”WILLYS”, en brunfärgad pappkasse och en väska i mörk färg.

Sardar bär på en plastpåse märkt ”Torgkassen” samt rosa förpackning.

Taxibilen lämnar området (Klipp002)

Kamera 1 (Entré till OKQ8 Svartbäcksgatan)

Efter en kort stund kommer Wesha Zaher och El-Chami in i butiken.

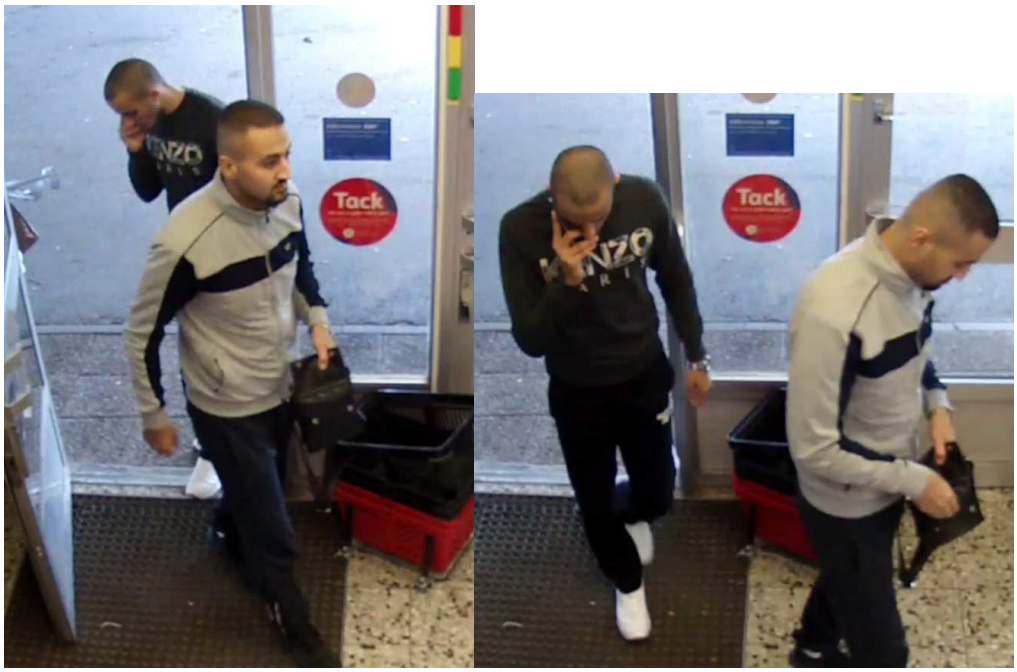

De går fram till den vänstra kassan. Wesha håller i en väska som han plockar ur ett gult Swedbank-kort, körkort samt en post-it lapp.

Kamera 2 (Entré till OKQ8 Svartbäcksgatan)

Aiad Adgheir kommer in i butiken och Sardar ställer en väska och några kassar utanför entrén.

Sardar kommer in i butiken och står och pratar med El-Chami en bit bakom Wesha.

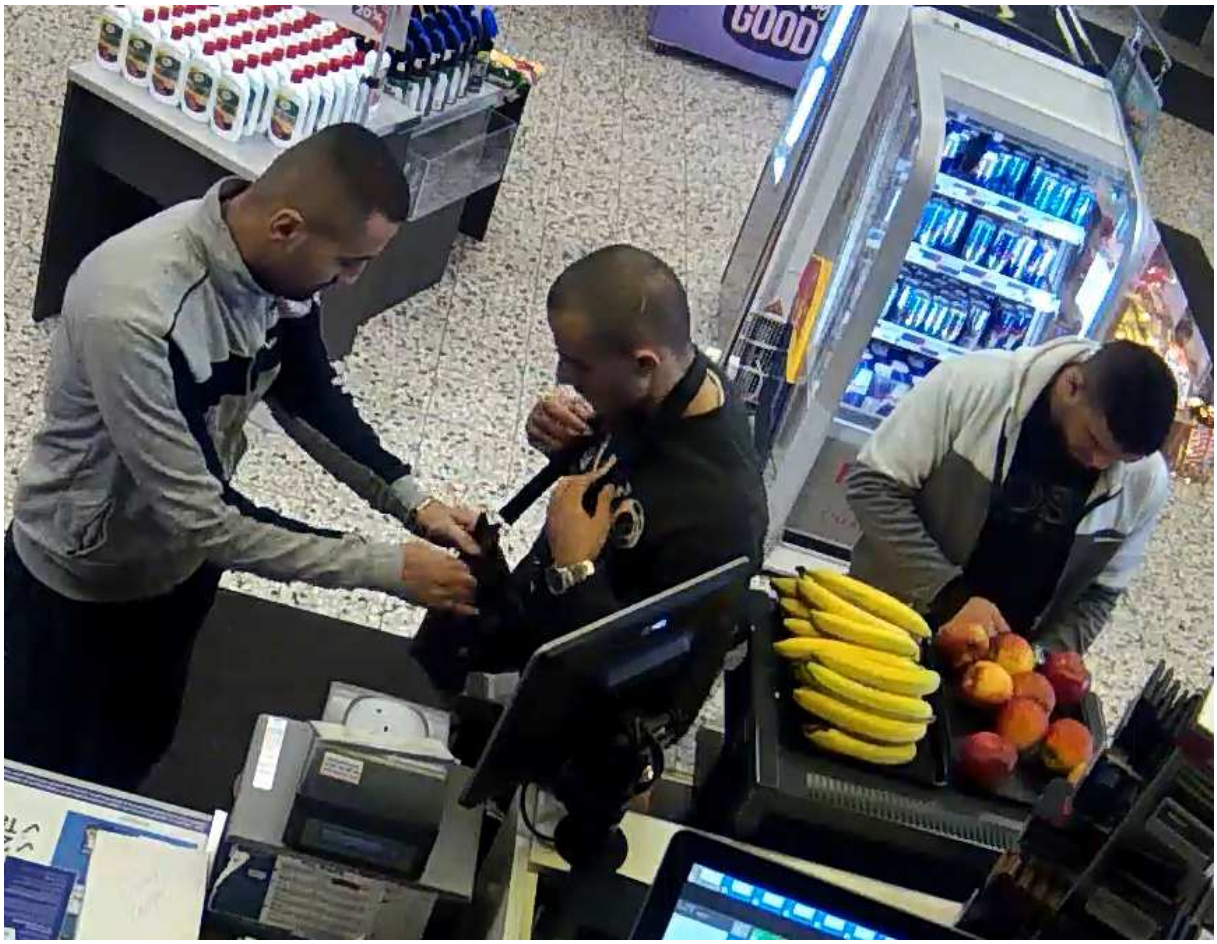

Wesha lämnar över väskan till El-Chami som hänger den runt halsen.

Adgheir håller i en påse med någonting som han går runt i butiken och äter på. Sardar kommer in i butiken och står med de andra.

Serdar inspekterar sin vänstra handflata ordentligt.

Wesha betalar med kontokortet och i samband med det visar El Chami någonting för Wesha på sin telefon. När Wesha har betalat ger han Swedbank-kortet och körkortet till El Chami som stoppar ner det i väskan som han bär på magen/bröstet.

När Wesha står och väntar på att expediten skall bli klar lutar han sig med armen mot kassan och böjer ner huvudet. De andra tre rör sig i omgivningen bakom honom.

Serdar tittar återigen i sin vänstra handflata.

Expediten skriver ut två kvitton som han lägger bredvid kassan till höger.

Expediten går in i butiken och kommer sedan tillbaka till kassan med två papper. Wesha skriver under på fyra ställen. Expediten skriver sedan på baksidan av papperna. Wesha lämnar butiken efter att ha mottagit en servett från Serdar. De andra tre står kvar vid kassan.

Adgheir mottar hyreskontraktet och får en bilnyckel. Adgheir, El Chami och Sardar lämnar sedan butiken.

RUY954 Syns längst upp till höger i bild då den rullar fram och ställer sig strax bakom entrédörren till butiken. Rörelse runt bilen.

Adgheir kommer in i butiken. Går fram mot kassorna och ser ut att ta upp en macka som han tittar på. Han lägger sedan tillbaka förpackningen och går ut från butiken igen.

Kamera 6 (Översiktskamera som täcker bensinpumparna, OKQ8, Svartbäcksgatan)

Adgheir, El Chami och Sardar ses komma ut från butiken. De går till vänster och Sardad pekar och gestikulerar till vänster med armen/handen. De tre försvinner ur bild då de går mot Svartbäcksgatan, men fortfarande inne på OKQ8-området.

Sardar ses vanka av och an framför entrén till butiken. Han ställer sig bredbent, vänd mot Svartbäcksgatan.

RUY954 kommer körandes från baksidan och parkerar framför ingången. El Chami ser ut att köra bilen då hans tröja syns genom vindrutan. Adgheir och Sardar börjar packa in det de burit ut från taxin in i RUY954. Packningen läggs i bagageluckan.

El Chami går ur bilen, går runt den och sätter sig sedan på passagerarplats fram. Sardar och Adgheir syns längst ner i hö på bilden då de går bort från OKQ8 i riktning mot Adilsgatan samtidigt som Aiad fäller upp luvan på sin tröja. Sardar vinkar åt El Chami som sitter i bilen. El Chami kommer ut från bilen och går bort mot Sardar och El Chami. De försvinner ur bild. Bilen står kvar med tändningen på.

Kamera 7 Visar ingenting som inte syns på kamera 6, då den är sämre placerad. Därför har ingen information skrivits in gällande den.

Polisen

Hyrbil RUY954

Signerat av

Signerat datum

Enhet
Polisregion Mitt, Aktionsgrupp 1 Rgn Mitt

Diarienr
5000-K1093422-19

Orginalhandlingens förvaringsplats	Datum	Tid
	2019-09-09	15:43

Involverad personal	Funktion
Mats Friman	Uppgiftslämnare

Berättelse

Dokument 1-3 avser hyrbilsavtal med förlängning angående pb RUY954 Volvo XC40 som hyrdes av Mohamad Zaher 2019-09-02 ca 15:30 OKQ8 Svartbäcksgatan 69 i Uppsala

Dokument 4-6 avser 3 Transaktionsjournaler som avser köp med Master Card kort 516815******5172 för hyra av pb RUY954

Film på detta finns i separat dokument.

OKQ8 Hyrbilar

HYRESAVTAL NR:CD021376

- - - KUNDUPPGIFTER - - -

Hyrestagare:
MOHAMAD ZAHER
DÖBELNSGATAN 2 B LGH 1503
75237 SEI, UPPSALA
HEM TEL: 0720348167
ARB TEL:
Körkort:
9211147278/27-03-28

- - SPECIFIKATION HYRESKOSTNADER - -

- SPEC -	ANTAL	PRIS		KOSTNAD
Hyra	5 Dagar@	740.00	#	3700.00
Totalt Tid & Km				3700.00
Totalt exkl moms				3700.00
MOMS .		25.000%	#	925.00
SKE	5 Dagar@	130.00	#	650.00
Totalt inkl moms				5275.00
Avgår deposition			#	-3165.00
Betalt/Återbetalt			#	-2110.00
REST ATT BETALA			**#**	**0**

401/P2/DSA
Kort Typ:

- - - Fordonsuppgifter/Hyresperiod - -
Fordon: VOLVO XC40 SUV AUTOMAT DIESEL
Reg Nr: RUY954 RUY954
Skador:
Boka hyrbil på okq8.se

	Ut	In	Tot Tid&Km
Station:	037401	037401	037401
Datum:	02-09-19	07-09-19	5 DAGAR
Tid:	15:30	15:30	0 TIMMAR
Kilometer:	31923	32441	518

FORDONET ÄR ÅTERLÄMNAT
TILL:
037401
UPPSALA
SVARTBÄCKSGATAN 69
753 33 UPPSALA
Tel: 018-24 77 06

- - - TILLVAL - - -

Skadekostnadsskydd
Skadekostnadseliminering 130.00 /Dygn JA Signatur .....

Hyrestagaren har tagit del av bifogat skadekort, vid skada svarar
hyrestagaren för en skadekostnad enligt hyresavtalets baksida. Signatur .....

OK Detaljhandel AB har rätt att överlåta fordran enligt detta hyresavtal, utan att först inhämta hyrestagaren godkännande.
Hyrestagaren ansvarar gentemot uthyraren för ekonomiska påföljder på grund av överträdelser av trafik- och parkeringsbestämmelser, som kan drabba uthyraren i egenskap av fordonets ägare. Vid kortbetalning gäller underskriften även efterdebitering av eventuella självrisker som uppstår i samband med skada.
Jag har läst och godkänner villkoren enl. båda sidor av detta hyresavtal.

Hyrestagaren underskrift:_____ **Uthyrare:**_____

OK Detaljhandel	AB	org nr	säte	telefon
Box 23150	104 35 Stockholm	556029-4588	Stockholm	08-506 800 00

OKQ8 Hyrbilar

HYRESAVTAL NR:CD021376

- - - KUNDUPPGIFTER - - -

Hyrestagare:
MOHAMAD ZAHER
DÖBELNSGATAN 2 B LGH 1503
75237 SEI, UPPSALA
HEM TEL: 0720348167
ARB TEL:
Körkort:
9211147278/27-03-28

- - SPECIFIKATION HYRESKOSTNADER - -
- SPEC EX MOMS -

Hyra	3 Dagar@	740.00
Fria mil		
SKE	3 Dagar@	130.00
Förskottsbetal		3165.00

Förlängd till
Kl. 12. den 6/9
behöver inte betalas
Ahmad

401/P2/DSA
Kort Typ:

- - - Fordonsuppgifter/Hyresperiod - -
Fordon: VOLVO XC40 SUV AUTOMAT DIESEL
Reg Nr: RUY954 RUY954
Skador:
Boka hyrbil på okq8.se

	Ut	In
Station:	037401	037401
Datum:	02-09-19	05-09-19
Tid:	15:30	15:30
Kilometer:	31923	

VID HYRESPERIODENS SLUT SKA FORDONET ÅTERLÄMNAS TILL:
037401
UPPSALA
SVARTBÄCKSGATAN 69
753 33 UPPSALA
Tel: 018-24 77 06
FORDONET UTHYRT AV
037401
Tel: 018-24 77 06
018-23 44 14

- - - TILLVAL - - -

Skadekostnadsskydd
Skadekostnadseliminering 130.00 /Dygn JA Signatur .....

Hyrestagaren har tagit del av bifogat skadekort, vid skada svarar
hyrestagaren för en skadekostnad enligt hyresavtalets baksida. Signatur .....

OK Detaljhandel AB har rätt att överlåta fordran enligt detta hyresavtal, utan att först inhämta hyrestagaren godkännande.
Hyrestagaren ansvarar gentemot uthyraren för ekonomiska påföljder på grund av överträdelser av trafik- och parkeringsbestämmelser, som kan drabba uthyraren i egenskap av fordonets ägare. Vid kortbetalning gäller underskriften även efterdebitering av eventuella självrisker som uppstår i samband med skada.
Jag har läst och godkänner villkoren enl. båda sidor av detta hyresavtal.

Hyrestagaren underskrift: _____ **Uthyrare:** _____

OK Detaljhandel	AB	org nr	säte	telefon
Box 23150	104 35 Stockholm	556029-4588	Stockholm	08-506 800 00

OKQ8 Hyrbilar

HYRESAVTAL NR:CD021376

- - - KUNDUPPGIFTER - - -

Hyrestagare:
MOHAMAD ZAHER
DÖBELNSGATAN 2 B LGH 1503
75237 SEI, UPPSALA
HEM TEL: 0720348167
ARB TEL:
Körkort:
9211147278/27-03-28

- - SPECIFIKATION HYRESKOSTNADER - -
- SPEC EX MOMS -

Hyra	1 Dag	@	740.00
Fria mil			
SKE	1 Dag	@	130.00
Förskottsbetal			1055.00

401/P2/DSA
Kort Typ:

- - - Fordonsuppgifter/Hyresperiod - -
Fordon: VOLVO XC40 SUV AUTOMAT DIESEL
Reg Nr: RUY954 RUY954
Skador:
Boka hyrbil på okq8.se

	Ut	In
Station:	037401	037401
Datum:	02-09-19	03-09-19
Tid:	15:30	15:30
Kilometer:	31923	

VID HYRESPERIODENS SLUT SKA FORDONET ÅTERLÄMNAS TILL:
037401
UPPSALA
SVARTBÄCKSGATAN 69
753 33 UPPSALA
Tel: 018-24 77 06
FORDONET UTHYRT AV
037401
Tel: 018-24 77 06
018-23 44 14

- - - TILLVAL - - -

Skadekostnadsskydd
Skadekostnadseliminering 130.00 /Dygn JA Signatur .....

Hyrestagaren har tagit del av bifogat skadekort, vid skada svarar hyrestagaren för en skadekostnad enligt hyresavtalets baksida. Signatur .....

OK Detaljhandel AB har rätt att överlåta fordran enligt detta hyresavtal, utan att först inhämta hyrestagarens godkännande.
Hyrestagaren ansvarar gentemot uthyraren för ekonomiska påföljder på grund av överträdelser av trafik- och parkeringsbestämmelser, som kan drabba uthyraren i egenskap av fordonets ägare. Vid kortbetalning gäller underskriften även efterdebitering av eventuella självrisker som uppstår i samband med skada.
Jag har läst och godkänner villkoren enl. båda sidor av detta hyresavtal.

Hyrestagarens underskrift: _____ **Uthyrare:** _____

OK Detaljhandel	AB	org nr	säte	telefon
Box 23150	104 35 Stockholm	556029-4588	Stockholm	08-506 800 00

Transaktionsjournal

Detalj: Affärsdatum: 2019-09-02
Transaktionsnummer: 486000
Transaktionstyp: Försäljning och återköp
Artikelavdelning: E Rental

Station: OKQ8 Uppsala Svartbäcken 37401 (37401)

Tran#	Transaktionsinformation		Artikel	Mängd	Belopp (SEK)
486000	Datum/tid:	2019-09-02 16:00	Personbil Mellan SUV Automat	1,0000	1.055,00
	Anställd:	Station kassa 2 (Jocke M)	Skatt (VAT 25% OKQ8)		211,00
	Terminal:	2	Kort		-1.055,00
	Typ:	Försäljning			
	Summa:	1.055,00			
	Kortbetalningsinformation:				
	Korttyp:	Debit MasterCard			
	Kort nummer:	516815******5172			
	Upphörande:	Ej rel.			
	Kortinnehavare namn:	Ej rel.			

Transaktionsjournal

Detalj: Affärsdatum: 2019-09-03
Transaktionsnummer: 486696
Transaktionstyp: Försäljning och återköp
Artikelavdelning: E Rental
Artikelkategori: EA Rental Car

Station: OKQ8 Uppsala Svartbäcken 37401 (37401)

Tran#	Transaktionsinformation		Artikel	Mängd	Belopp (SEK)
486696	Datum/tid:	2019-09-03 15:49	Personbil Mellan SUV Automat	1,0000	1.850,00
	Anställd:	Ahmad Al Hassan (Björn E)	Personbil Skadekostnadselimin	1,0000	260,00
	Terminal:	1	Skatt (VAT 25% OKQ8)		370,00
	Typ:	Försäljning	Skatt (VAT 0% OKQ8)		0,00
	Summa:	2.110,00	Kort		-2.110,00
	Kortbetalningsinformation:				
	Korttyp:	Debit MasterCard			
	Kort nummer:	516815******5172			
	Upphörande:	Ej rel.			
	Kortinnehavare namn:	Ej rel.			

Transaktionsjournal

Detalj: Affärsdatum: 2019-09-05
Transaktionsnummer: 487969
Transaktionstyp: Försäljning och återköp
Artikelavdelning: E Rental
Artikelkategori: EA Rental Car

Station: OKQ8 Uppsala Svartbäcken 37401 (37401)

Tran#	Transaktionsinformation		Artikel	Mängd	Belopp (SEK)
487969	Datum/tid:	2019-09-05 16:30	Personbil Mellan SUV Automat	1,0000	895,00
	Anställd:	Station kassa 2 (Ahmad Al Hassan)	Personbil Skadekostnadselimin	1,0000	130,00
	Terminal:	2	Skatt (VAT 25% OKQ8)		179,00
	Typ:	Försäljning	Skatt (VAT 0% OKQ8)		0,00
	Summa:	1.025,00	Kort		-1.025,00
	Kortbetalningsinformation:				
	Korttyp:	Debit MasterCard			
	Kort nummer:	516815******5172			
	Upphörande:	Ej rel.			
	Kortinnehavare namn:	Ej rel.			

Polisen

Bokning/uthyrning av pb RUY954 Ok Svartbäcken.

Signerat av

Signerat datum

Enhet	Diarienr
Polisregion Mitt, Aktionsgrupp 1 Rgn Mitt	5000-K1093422-19

Orginalhandlingens förvaringsplats	Datum	Tid
	2019-09-25	10:45

Involverad personal	Funktion
Mats Friman	Uppgiftslämnare

Berättelse

Markos Miriandias, 018-24 77 06 anställd OKQ8 Svartbäcksgatan 69 i Uppsala uppgav följande vad han minns om uthyrningen av RUY954

RUY954 Bokades/hyrdes ut enligt kontraktet den 2 september 2019.

Se bifogat externt dokument.

Den som hyrde bilen hade redan en hyrbil från OKQ8 Årstagatan i Uppsala när han kom in för att boka en ny hyrbil.

Orsak enligt hyrestagaren var att han var tvungen att lämna tillbaka den hyrbilen till Årstagatan för den var bokad till en en annan uthyrare samma dag dvs den 2 september 2019

Hyrestagaren var behov av att ha en bil.

Någon kontroll att detta stämde gjordes inte.

Bilen bokades men hämtades ut senare av uthyraren.

Någon betalning gör inte vid bokningen utan först vid själva uthämtningen av bilen.

Enligt rutiner kan man inte komma in från "gatan" och boka och hämta ut en bil samtidigt

Det måste vara 4 timmar mellan bokningen och uthämtningen

I detta fall kunde man gå runt rutinerna eftersom de hade redan en bil hyrd från en annan OKQ8 stationen och kunde se att det inte var något problem med den bokningen, inga konstigheter och det fanns ingen skäl att gör någon mera kontroll av bokningen/kunden.

Markos berättar att det var inte han som lämnade ut bilen eftersom han hade slutat för dagen.

(På bokningen/externa dokumentet finns en ruta benämd Källa: Där det står STN STATION. Det innebär att bokning är genomförd inne i butiken)

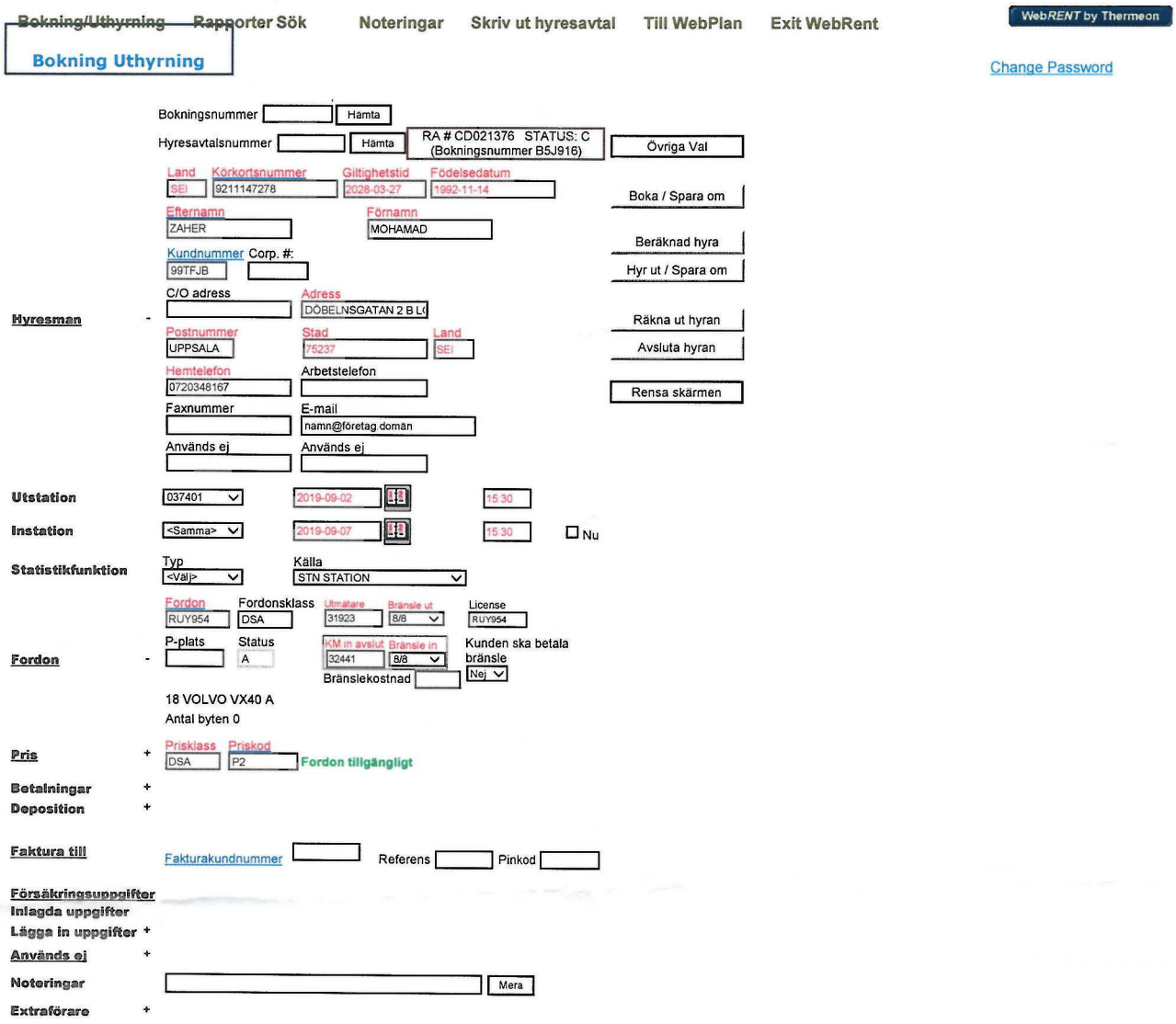
Bokning/Uthyrning
Rapporter Sök
Noteringar
Skriv ut hyresavtal
Till WebPlan
Exit WebRent
WebRENT by Thermeon
Bokning Uthyrning
Change Password
Bokningsnummer
Hämta
Hyresavtalsnummer
Hämta
RA # CD021376 STATUS: C
(Bokningsnummer B5J916)
Övriga Val
Land
Körkortsnummer
Giltighetstid
Födelsedatum
SE
9211147278
2028-03-27
1992-11-14
Boka / Spara om
Efternamn
ZAHER
Förnamn
MOHAMAD
Beräknad hyra
Kundnummer
Corp. #:
99TFJB
Hyr ut / Spara om
C/O adress
Adress
DÖBELNSGATAN 2 B LG
Hyresman
Räkna ut hyran
Postnummer
Stad
Land
UPPSALA
75237
SE
Avsluta hyran
Hemtelefon
Arbetstelefon
0720348167
Rensa skärmen
Faxnummer
E-mail
namn@företag.domän
Används ej
Används ej
Utstation
037401
2019-09-02
15:30
Instation
<Samma>
2019-09-07
15:30
Nu
Statistikfunktion
Typ
<Välj>
Källa
STN STATION
Fordon
Fordonsklass
Utmätare
Bränsle ut
License
RUY954
DSA
31923
8/8
RUY954
Fordon
P-plats
Status
A
KM in avslut
Bränsle in
32441
8/8
Kunden ska betala bränsle
Nej
Bränslekostnad
18 VOLVO VX40 A
Antal byten 0
Pris
Prisklass
Priskod
DSA
P2
Fordon tillgängligt
Betalningar
Deposition
Faktura till
Fakturakundnummer
Referens
Pinkod
Försäkringsuppgifter
Inlagda uppgifter
Lägga in uppgifter
Används ej
Noteringar
Mera
Extraförare

Polisen

Avrapporteringspm

Film 2019-09-02----05

Signerad av

Signerad datum

Enhet
Polisregion Mitt, Aktionsgrupp 1 Rgn Mitt

Diarienr
5000-K1093422-19

Uppgiftslämnare	Datum	Tid
Friman, Mats	2019-09-09	16:13

Beslag verkställt	Material för analys
Nej	Nej

Mottaget	Mottaget datum	Tid

Sätt på vilket uppgift lämnats

Upprättad av
Mats Friman

Uppgiften avser
Film från OKQ8 Svartbäcksgatan 69 i Uppsala

Uppgift

Enligt Björn Elving 018-24 77 00 OKQ8 Svarstbäcksgatan 69 i Uppsala finns det film under aktuell period.

Dessa filmer kommer överlämnas till Polis

Kontroll av tiden på filmen genomfördes av krinsp Mats Friman och Björn Elving på OKQ8 2019-09-09.

De visade sig att tiden på kameran/filmen under aktuell period gick 3,30 minuter efter normal tid.

Dvs. när Fröken-Ur visar kl. 10:10 visar kameran 10:06:30.

Polisen

Tjänsteanteckning

Film OKQ8 Svartbäcksgatan

Signerad av

Signerad datum

Enhet	Diarienr
Polisregion Mitt, Aktionsgrupp 1 Rgn Mitt	5000-K1093422-19

Uppgiftslämnare	Datum	Tid
Friman, Mats	2019-09-10	13:49

Beslag verkställt	Material för analys
Nej	Nej

Mottaget	Mottaget datum	Tid

Sätt på vilket uppgift lämnats

Upprättad av
Mats Friman

Uppgiften avser

Uppgift

Den 10 september hämtade undertecknad in film från OK/Q8 Svartbäcksgatan/ kameraövervakning. Materialet som hämtades in var film från de tidpunkter då de misstänkta anlände i taxi 2019-09-02 samt även hyrde en ny bil RUY954 2019-09-02 kl 16:00

Även film på när de vi två tillfällen förlängde hyran av pb RUY954 2019-09-03 kl 15.49 samt 2019-09-05 kl 16:30

Tidpunkterna är från Transaktionsjournal som är exakta.

Dessa finns i separata externt dokument

Polisen

PM

Signerad av

Avser hyra av pb RUY954 OKQ8 Svartbäcksgatan 69 Signerad datum

Enhet	Diarienr
Polisregion Mitt, Aktionsgrupp 1 Rgn Mitt	5000-K1093422-19

Uppgiftslämnare	Datum	Tid
Friman, Mats	2019-09-10	14:16

Beslag verkställt	Material för analys
Nej	Nej

Mottaget	Mottaget datum	Tid

Sätt på vilket uppgift lämnats

Upprättad av
Mats Friman

Uppgiften avser

Uppgift

Föreståndare Björn Elving OKQ8 Svartbäcksgatan 69, 018-24 77 00 uppgav att RUY954 var förbokad via OK:s hemsida på internet.

Samma person som bokar måste vara samma person som hämtar ut bilen sedan.

Hyrestagare var Mohammed Zaher

Ska polisen ha tag i bokning via internet måste kontakt tagas med Ok Support som kan ta fram detta.

RUY054 vart sedan hyran förlängd på vid två tillfällen.

2019-09-03 samt 2019-09-05 och återlämnas 2019-09-07

Betalningen genomfördes med samma kontokort vid varje tillfälle 516815******5172

Finns ingen anmärkning på betalningen

Vid förlängningen 2019-09-05 var det Björn själv som stod i kassan när förlängningen av bilen genomfördes.

Då hyrestagaren Mohammed Zaher kommer med 2 kamrater och förlänger hyran.

Samma kort används och det var vad Björn minns Mohammed som skrev under.

I samband med att filmsekvenser från e aktuell tidpunkterna tas fram kan man se på filmen från 2019-09-05 när Björn arbetade att det inte var Mohammed Zaher som skrev under förlängningen.

Björn har ingen förklaring till detta men att han vet att Mohammed var närvarande.

Varför den okände med skägg i svarta kläder skrev under har Björn ingen förklaring till.

Bilen hämtade sedan tillbaka av personal på OK efter att den stoppades med en körkortslös

förare på Bellmansgatan i Uppsala.

Mohammed Zaher var inte med i bilen.

Mohammed har nu en restskuld för bensin på ca 750 kr

I övrigt se externt dokument med hyresavtal samt Transaktionsjournal.

Polisen

Protokoll

Protokoll över platsundersökning med BPU hund

Signerat av

Signerat datum

Enhet	Diarienr
Polisregion Mitt, BF-IGV 10 LPO Uppsala/Knivsta	5000-K1093422-19

Orginalhandlingens förvaringsplats	Datum	Tid
	2019-09-03	14:15

Involverad personal	Funktion
Marie Olsson	Uppgiftslämnare

Polisen

Region Mitt
Specialsökhund/ BPU

Datum
2019-09-03

Diarienummer
5000-K1093422-19

Protokoll över sök med BPU-hund

Ändamål och syfte med BPU-hund sök

BPU-hunden är utbildad att lokalisera och markera saliv, blod, hår och föremål som har mänsklig vittring. BPU hunden är även utbildad i att spåra äldre spår.

Inledande uppgifter

Undersökningen begärd av:	Polisinspektör K Thorstensson
Anledning till undersökningen:	Anmälan om försök till mord
Hundförare:	Insp Marie Olsson
Hund:	BPU Gracehunters Win´s Irish "DUBLIN"
Medundersökare:	
Hund:	
Plats och tider för sök med BPU hund	Vimpelgatan samt Kungsängsvägen. Söket påbörjas den 3 september 2019 kl 11:25 och avslutas samma dag som ovan kl 12:30.
Datum för brott:	2019-09-02 kl 15:25
Avspärrning:	Nej
Bevakning:	Nej
Övrig information:	

Platsbeskrivning

Båda sidor av Vimpelgatan samt Kungsängsvägen söks av enligt direktiv.

Den röda utritade linjen visar vilken sträcka som Dublin sökt. Söket genomförs på båda sidor av vägen.

Undersökning/sök

Söket påbörjas vid Vimpelgatan och vidare upp Kungsängsvägen söderut. En bit upp på Kungsängsvägen finns väldigt täta buskage som Dublin knappt kan ta sig in i. Dessa får undertecknad titta i manuellt så gott det går.

Vi har inte sökt av längs med järnvägsspåret (innanför staketen till tågspåren).

Spårsäkring

Dublin anträffar ingenting av intresse för utredningen.

Uppsala 2019-09-03
Insp Marie Olsson/BPU hundförare

Polisen

Avrapporteringspm

Signerad av

Signerad datum

Enhet
Polisregion Mitt, BF-IGV 13 LPO Uppsala/Knivsta

Diarienr
5000-K1093422-19

Uppgiftslämnare	Datum	Tid
Du Rietz, Caroline	2019-09-02	20:18

Beslag verkställt	Material för analys
Nej	Nej

Mottaget	Mottaget datum	Tid

Sätt på vilket uppgift lämnats

Upprättad av
Caroline Du Rietz

Uppgiften avser
PM. Platschef akademiska.

Uppgift
Patrull 21-1160 med Pa Nilsson samt Pa Du Rietz blev beordrade att styra till akademiska för att prata med målsägande.

21-9200 utser undertecknad som platschef.

När vi parkerar utanför akademiska står en bil parkerad MHN635. Ut från bilen kommer bl.a. Fotsom.
Säkerhetsansvarig för akademiska möter upp oss utanför entrén. Han berättar att en vit volvo har dykt upp utanför entrén och haft med sig två killar tillika målsägande. Dessa två killar har bägge blivit knivskurna och tas med in på akuten. Därefter har bilen lämnat i hög hastighet. Aktuell bil är inte kvar när vi landar på plats.

Förutom ovannämnda bil är det tomt både utanför entrén samt inne i väntsalen till akuten.

Målsägande ligger i varsitt akutrum. Alkesh ligger i akutrum 1 och El-Masry ligger i akutrum 4. Det är stressigt bland personalen och de arbetar intensivt med båda killarna. Kort därefter rullas båda killarna i väg. El-Masry förs till röntgen och Alkesh förs till operation. Vi får inte prata med målsägande innan de rullas i väg.

Ledningsansvarig sjuksköterska informerar oss om att El-Masry är identifierad, men inte den andra killen.
El-Masry har fått ett knivhugg i buken på vänster sida.
Alkesh har fått minst två knivhugg, varav ett är placerat strax under bröstet.

Sjuksköterskor har placerat respektive målsägares kläder i påsar. Dessa tas i beslag.

Säkerhetsansvarig är behjälplig med att spara ner övervakningsfilm, vilket tas i beslag.

Förhör hålls med sjuksköterskor som tog emot båda målsägande när de kom.

I samtal med säkerhetsansvarig framkommer det att hans kollega som har tittat på övervakningsfilmen uppger att bilen som kom med de båda målsägande ska vara en vit äldre Volvo med svarta takskenor samt svarta fälgar. Kollegan ska inte ha sett hela reg-nr, men hann se att det stod "SS" på reg-skylten.

El-Masrys telefon tas i beslag. Denna har han i handen när patrull informerar honom att den ska tas i beslag. Han hinner stänga av denna innan patrull får den och vägrar lämna ut

pin-kod.

El-Masry kommer tillbaka till akuten efter det att han röntgats. Patrull försöker hålla förhör med honom, men han vill inte uppge någonting om vad som har hänt. Se förhör.

El-Masrys familj kommer till akuten; pappa, mamma, bror och syster. Pappan är mer villig att prata med patrull. Han berättar att den andra killen som kommit in är Alkesh. Se förhör. Detta bekräftas senare av El-Masry.

Utanför entrén står 21-9730, 21-9740, 29-1150 samt 29-1110. Mycket folk i omlopp som vill komma in och prata med de båda målsägande.
En vit bil med registreringsnummer OSS705 rullar in utanför akuten. I bilen anträffas blod samt en kniv. Bilen tas i beslag.

29-1150 håller förhör med föraren till OSS705. Föraren uppger att han har kört in målsägande till akuten.

Säkerhetsansvariga kommer fram till undertecknad och informerar om att en man kommit till akuten och uppgett att han är familjehem åt Alkesh. 29-1150 pratar med honom utanför entrén. Mannen kan inte uppge Alkesh personnummer, men åker hem och hämtar hans pass vilket han senare kommer tillbaka med. Passet bekräftar att det är Alkesh som är den andra målsägande. Mannen uppger att han inte vet någonting om vad som har hänt utan att han blev uppringd av flera kompisar som sa till honom att ta sig till akuten.

Undertecknad pratar med ledningsansvarig sjuksköterska på CIVA som informerar om Alkesh tillstånd: läget är stabilt, han har en blödning i levern och ligger nedsövd i respirator. Han har ännu inte kommit till CIVA, men planen är att han ska ligga där under natten för observation.

Undertecknad pratar med ledningsansvarig sjuksköterska på akuten som informerar att El-Masry ska opereras inom kort och därefter placeras på post-op. Anledning till operation är att de vill utesluta skada på tarmarna.

I tjänsten //

Pa C. Du Rietz

Polisen

Avrapporteringspm

Iakttagelser på Ölandsresan Sävja.

Signerad av

Signerad datum

Enhet
Polisregion Mitt, BF-IGV 5 LPO Uppsala/Knivsta

Diarienr
5000-K1093422-19

Uppgiftslämnare	Datum	Tid
Foxegård, Sebastian	2019-09-10	23:03

Beslag verkställt
Nej

Material för analys
Nej

Inträffat på

Adress

Inträffat mellan
2019-09-02 17:50
och
2019-09-10 19:00

Sverige

Platsbeskrivning

Mottaget

Mottaget datum

Tid

Sätt på vilket uppgift lämnats

Upprättad av
Sebastian Foxegård

Uppgiften avser

Uppgift

Jag tjänstgjorde för dagen i patrull 21-1640 med Pa. Sahlberg. Vi blev beordrade till Ölandsresan i syfte att säkra pb. JFK537.

När vi anlände till platsen såg jag att aktuell bil stod på en parkeringsplats vid vändplanen på Ölandsresan i höjd med nummer 108. Bilen stod på parkeringsplats nummer 59. Invid förarplatsen på aktuell bil låg två fimpar. Dessa säkrades. JFK537 bärgades från platsen. Telefonförhör med kvinnan som observerat JFK537 på Ölandsresan hölls. Samtal med förbipasserande genomfördes i syfte att kontrollera ifall de gjort några intressanta iakttagelser. Inget intressant framkom. Det passerade relativt mycket folk på gatan och i området kring parkeringen under tiden vi var där. Flertalet personer ombads ringa 11414 ifall de fick nys om intressanta iakttagleser kring den aktuella bilen och parkeringsplatsen. Isamråd med J-ful Tommy Karlsson genomfördes ingen dörrknackning.

I tjänsten Pa. Foxegård.

Polisen

PM

Parkerade bilar och betalning av parkeringsavgift

Signerad av

Signerad datum

Enhet
Polisregion Mitt, Aktionsgrupp 1 Rgn Mitt

Diarienr
5000-K1093422-19

Uppgiftslämnare	Datum	Tid
Ericson, Johan	2019-09-11	12:06

Beslag verkställt	Material för analys
Nej	Nej

Mottaget	Mottaget datum	Tid

Sätt på vilket uppgift lämnats

Upprättad av
Johan Ericson

Uppgiften avser
Parkeringar på Ölandsresan 108

Uppgift

Undertecknad kontaktade den 6 september företaget SMS-park för att kontrollera vilka bilar som det betalats parkering för i zon 1523 (Ölandsresan, Uppsala) dygnet den 2 september. Därutöver undersöktes om bilarna JFK537 och WJG102 stått parkerade där vid andra tillfällen än 2 september samt om SMS-park hade uppgifter om parkeringar av bilen UJU77P. Svaret från SMS-park och följdfråga redovisas i bilaga.

/Johan Ericson

Nedan finner du fordon som varit parkerad på zon 1523 den 2 september:

JFK537	2019-09-02 16:05	2019-09-03 10:11
JFK537	2019-09-02 15:57	2019-09-02 16:03
GTU301	2019-09-02 14:32	2019-09-02 16:00
PTM759	2019-09-02 13:11	2019-09-02 14:01
GDJ555	2019-09-02 12:35	2019-09-02 15:00
FWO297	2019-09-02 10:43	2019-09-02 12:05

Finns ingen startad parkering med regnummer WJG102 på zon 1523. Gällande JFK 537 så är det enbart de 2 parkeringarna ovan som gjorts med detta regnummer på zon 1523.

Hej,

Tack för svar! Har ni information om hur parkeringarna av personbil JFK537 betalades? Dvs, via SMS eller app och finns i så fall information vem/vilket nummer som betalade för parkeringen?

Hej igen,

Parkeringen startades från telefonnummer 46736776337.

Polisen

PM

Betalning av parkering för JFK537

Signerad av

Signerad datum

Enhet
Polisregion Mitt, Aktionsgrupp 1 Rgn Mitt

Diarienr
5000-K1093422-19

Uppgiftslämnare	Datum	Tid
Ericson, Johan	2019-11-25	10:06

Beslag verkställt	Material för analys
Nej	Nej

Mottaget	Mottaget datum	Tid

Sätt på vilket uppgift lämnats

Upprättad av
Johan Ericson

Uppgiften avser
Betalning av parkering för pb JFK537 den 2 september

Uppgift

Undertecknad kontaktade den 20 november företaget SMS-park för att kontrollera vem som angivits som betalande kund till parkeringarna av pb JFK537 den 2 september.

Svaret från SMS-park bifogas i bilaga.

/Johan Ericson

Hej Johan,

Fakturan ställs till den personen vars personnummer man anger i SMS:et vid start av parkering. Från numret 46736776337 så har det angivits 2 olika personnummer vid det 2 olika tillfällena.

Personnummer som angivits: 0002016152 - ser att denna personen har varit i kontakt med oss och ska då ha gjort en polisanmälan för identitetsstöld. Då han menar att det inte är han som har parkerat.

Zon 1523 (Ölandsresan 64-104, Uppsala) JFK537 46736776337 2019-09-02 16:05:22 2019-09-03 10:11:25

Personnummer som angivits: 6804150917
Zon 1523 (Ölandsresan 64-104, Uppsala) JFK537 46736776337 2019-09-02 15:57:03 2019-09-02 16:03:57

Polisen

PM

Betalning av parkeringsavgift för pb JFK537

Signerad av

Signerad datum

Enhet
Polisregion Mitt, Aktionsgrupp 1 Rgn Mitt

Diarienr
5000-K1093422-19

Uppgiftslämnare	Datum	Tid
Ericson, Johan	2019-10-03	15:51

Beslag verkställt	Material för analys
Nej	Nej

Mottaget	Mottaget datum	Tid

Sätt på vilket uppgift lämnats

Upprättad av
Johan Ericson

Uppgiften avser
Betalning av parkeringsavgift pb JFK537 2 september

Uppgift

Undertecknad kontaktade den 23 september företaget SMS-park för att kontrollera om telefonnummer 46736776337 använts till att betala ytterligare parkeringsavgifter den 2 och 3 september.

Svaret från SMS-park bifogas i bilaga.

/Johan Ericson

Det har enbart startats 2 parkeringar från telefonnummer 46736776337, se nedan.

Zon 1523 (Ölandsresan 64-104, Uppsala) JFK537 46736776337 2019-09-02 16:05:22 2019-09-03 10:11:25
Zon 1523 (Ölandsresan 64-104, Uppsala) JFK537 46736776337 2019-09-02 15:57:03 2019-09-02 16:03:57

Polisen

Hundinsats

Signerad av

Signerad datum

Enhet
Polisregion Mitt, BF-IGV 10 LPO Uppsala/Knivsta

Diarienr
5000-K1093422-19

Uppgiftslämnare	Datum	Tid
Angeria Machado, Mark	2019-09-02	20:05

Beslag verkställt	Material för analys
Nej	Nej

Mottaget	Mottaget datum	Tid

Sätt på vilket uppgift lämnats

Upprättad av
Mark Angeria Machado

Uppgiften avser
Spårsök samt platsundersökning kring PB JFK537 på Ölandsresan 3.

Uppgift
PA M Angeria och tjänstehunden Nero genomförde spårsök samt saksök runt JFK537 och området runt.

Bilen dom lämnat i hade stått parkerad två platser bort. Där sökte vi också utan resultat.

Polisen

Svar från SJ

Signerat av

Signerat datum

Enhet	Diarienr
Polisregion Mitt, Aktionsgrupp 1 Rgn Mitt	5000-K1093422-19

Orginalhandlingens förvaringsplats	Datum	Tid
	2020-01-15	09:58

Involverad personal	Funktion
Johan Ericson	Uppgiftslämnare

Berättelse

Svar från SJ på fråga om resor mellan den 3 och 9 september.

Blankett för myndigheters förfrågan om uppgifter hos SJ

Denna blankett skall användas vid myndigheters förfrågan om uppgifter hos SJ.

Förfrågan skickas per mail till security@sj.se

För att SJ ska kunna leverera efterfrågade uppgifter är det av vikt för SJ att förfrågan är så specificerad som möjligt med nedanstående uppgifter. **Lagrum till stöd för förfrågan är obligatorisk uppgift**

SJ kommer att svara skyndsamt på förfrågan på samma blankett men kan inte garantera att uppgifterna som efterfrågas finns lagrade i SJ:s system då lagringen av uppgifter är som längst 90 dagar.

Uppgifter om frågeställare

Myndighet
Polismyndigheten

Region, område, enhet
region Mitt

Namn
Johan Ericson

Befattning
Analytiker

E-post
johan.ericson@polisen.se

Telefonnummer
010-5677347

Lagrum till stöd för förfrågan.
Obligatorisk uppgift som ska hänvisa till paragraf i relevant lag som ger aktuell mydighet rätt att ta del av uppgifter från SJ AB.

Förundersökning har enligt 23 kap 1§ Rättegångsbalken inletts gällande ett grovt våldsbrott i Uppsala (3 kap 1 § och 23 kap 1 § Brottsbalken). Efterfrågad information är av vikt för att kartlägga personers resor i samband med händelsen.

Förfrågan

Fyll i nedan så detaljerat som möjligt. De delar där information saknas lämnas tomma.

Myndighets ärendenummer

5000-K1093422-19

Beskrivning av ärendet

Grovt våldsbrott i Uppsala.

Datum och tid för ärendet

2019-09-03 tom 2019-09-09

Tågnummer eller tågtider

Stockholm - Köpenhamn den 3 september. (Avgångstid sannolikt eftermiddag/kväll.)

Personuppgifter (namn, personnummer, telefonnummer, o.dy.)

Aied Adgheir 19931008-6039
Mohammed Almasri 19951229-2138
Rasmi Almasri 19911125-8993

Bokningsuppgifter (bokningsnummer, kontokortsnummer, belopp, tidpunkt, ody)

Enligt ett kontoutdrag har Aied Adgheir en utgift mot "SJ Stockholm central" den 3 september om 2220 kr.

Övrig information om ärendet

Efterfrågad information

Har de tre namngivna personerna rest med SJ under perioden 3 september tom 9 september? Om så är fallet är vi intresserade av avgångstider och destinationer.

Enligt ett kontoutdrag (se bokningsuppgifter) har 2220 kr betalats till SJ den 3 september och annan information pekar mot att de rest till Köpenhamn.

Eventuella återresor är också av intresse.

Svar på förfrågan

TYS1084T
2019-09-09 10:02-10:26 (0) CPH Airport - Malmö C (2 Klass, Enkel) Kan inte ombokas Vuxen - Mohammed Almasri Tillfällig 122,00 SEK
2019-09-09 10:02-10:26 (0) CPH Airport - Malmö C (2 Klass, Enkel) Kan inte ombokas Vuxen - Rasmy Almasri Tillfällig 122,00 SEK
Beställd 2019-09-09 09:50 Sj Biljettaut Kastrup
Betalningssätt kontokort 3793*******1003

Gällande transaktion 2220 den 3/9 kan vi inte hitta den transaktionen då vi har ett väldigt stort antal transaktioner dagligen.
För att kunna hitta den aktuella transaktionen skulle vi behöva få mer underlag från kontoutdraget
- Vilken tid skedde transaktionen
- Användes kort och i så fall kortnummer
- Användes swich och i så fall swish nummer

Handläggare hos SJ (Namn, Telefon, E-post)
Marko Joona, 010-751 8078, marko.joona2@sj.se

Svaret är baserat på de uppgifter vi fått i förfrågan. Vid ytterligare frågor i ärendet kontakta oss igen på security@sj.se.

Polisen

Svar från SJ - komplettering

Signerat av

Signerat datum

Enhet	Diarienr
Polisregion Mitt, Aktionsgrupp 1 Rgn Mitt	5000-K1093422-19

Orginalhandlingens förvaringsplats	Datum	Tid
	2020-01-15	10:03

Involverad personal	Funktion
Johan Ericson	Uppgiftslämnare

Berättelse

Svar från SJ på fråga om resor mellan den 3 och 9 september - komplettering.

Blankett för myndigheters förfrågan om uppgifter hos SJ

Denna blankett skall användas vid myndigheters förfrågan om uppgifter hos SJ.

Förfrågan skickas per mail till security@sj.se

För att SJ ska kunna leverera efterfrågade uppgifter är det av vikt för SJ att förfrågan är så specificerad som möjligt med nedanstående uppgifter. **Lagrum till stöd för förfrågan är obligatorisk uppgift**

SJ kommer att svara skyndsamt på förfrågan på samma blankett men kan inte garantera att uppgifterna som efterfrågas finns lagrade i SJ:s system då lagringen av uppgifter är som längst 90 dagar.

Uppgifter om frågeställare

Myndighet
Polismyndigheten

Region, område, enhet
region Mitt

Namn
Johan Ericson

Befattning
Analytiker

E-post
johan.ericson@polisen.se

Telefonnummer
010-5677347

Lagrum till stöd för förfrågan.

Obligatorisk uppgift som ska hänvisa till paragraf i relevant lag som ger aktuell mydighet rätt att ta del av uppgifter från SJ AB.

Förundersökning har enligt 23 kap 1§ Rättegångsbalken inletts gällande ett grovt våldsbrott i Uppsala (3 kap 1 § och 23 kap 1 § Brottsbalken). Efterfrågad information är av vikt för att kartlägga personers resor i samband med händelsen.

Förfrågan

Fyll i nedan så detaljerat som möjligt. De delar där information saknas lämnas tomma.

Myndighets ärendenummer

5000-K1093422-19

Beskrivning av ärendet

Grovt våldsbrott i Uppsala.

Datum och tid för ärendet

2019-09-03 tom 2019-09-09

Tågnummer eller tågtider

Stockholm - Köpenhamn den 3 september. (Avgångstid sannolikt eftermiddag/kväll.)

Personuppgifter (namn, personnummer, telefonnummer, o.dy.)

Aied Adgheir 19931008-6039
Mohammed Almasri 19951229-2138
Rasmi Almasri 19911125-8993

Bokningsuppgifter (bokningsnummer, kontokortsnummer, belopp, tidpunkt, ody)

Enligt ett kontoutdrag i utredningen har en betalning gjort från ett kort tillhörande Swedbank med nummer 5168 15XX XXXX 7664 till "SJ Stockholm central" den 3 september om 2220 kr. En kortbetalning har även gjorts mot SJ AB Omord om 26 kr samma dag.

Övrig information om ärendet

Efterfrågad information

De tre omnämnda personerna ovan tros ha rest från Stockholm den 3 september till Malmö alt. Köpenhamn. Biljett/biljetter har troligtvis köpts genom transaktionen som omnämns under "bokningsuppgifter".

Om detta är en betalning av en bokad biljett är det av intresse att få reda på hur och när bokningen gjorts och vilken avgång/vilka avgångar som avsetts.

Eventuella återresor är också av intresse.

Svar på förfrågan

Vi kan inte få fram uppgifter om vad köpet (2220:-) avsåg men kan se transaktionen och att den skedde 2019-09-03, 18:20:03. Köpet gjordes i SJ Biljettkombi automat TIM Stockholm.

När det gäller köpet (26:-) kan vi inte återfinna den transaktionen.

Handläggare hos SJ (Namn, Telefon, E-post)

Marko Joona, 010-751 8078, marko.joona2@sj.se

Svaret är baserat på de uppgifter vi fått i förfrågan. Vid ytterligare frågor i ärendet kontakta oss igen på security@sj.se.

Pegasus Airlines

Signerat av

Signerat datum

Enhet
Polisregion Mitt, Aktionsgrupp 1 Rgn Mitt

Diarienr
5000-K1093422-19

Orginalhandlingens förvaringsplats	Datum	Tid
	2020-01-15	10:27

Involverad personal	Funktion
Johan Ericson	Uppgiftslämnare

Berättelse

Svar från Pegasus Airlines på fråga om två bokningar.

Pegasus airlines

Undertecknad har i utredningen K1093422-19 ställt en fråga till Pegasus airlines hur nedan bokningar gjordes och hur de betalades.

Fråga 2019-10-09:

Request regarding information about flightbookings

In an ongoing Swedish police investigation, it is of interest to know when and how these two bookings were made and how they were paid.

Booking Reference: CGYVBR
Flight number: PC1074
Date of departure: 2019 Sep 05 15:25 (local time)
Date of arrival: 2019 Sep 05 19:40 (local time)
Origin airport: CPH (Copenhagen Kastrup)
Destination airport: SAW (Sabiha Gökçen Intl)

Booking Reference: CJDT2H
Flight number: PC5508
Date of departure: 2019 Sep 06 19:25 (local time)
Date of arrival: 2019 Sep 06 23:55 (local time)
Origin airport: CPH (Copenhagen Kastrup)
Destination airport: AYT (Antalya Intl)

Pegasus airlines svarade att de inte lämnade ut några uppgifter (se nedan) och någon ytterligare fråga har inte ställts till bolaget.

Svar 2019-10-17:

Thank you for your message.

We are not able to share the personal details of another passenger due to legal implications.

We kindly request you to forward your mail to misafir@flypgs.com for the further instructions.

Thank you for your interest.

Kind regards,

Pegasus Airlines
Guest Relations

2020-01-15

Johan Ericson

Polisen

Passagerarinformation Rasmi Almasri 2019-09-06

Signerat av

Signerat datum

Enhet
Polisregion Mitt, Aktionsgrupp 1 Rgn Mitt

Diarienr
5000-K1093422-19

Orginalhandlingens förvaringsplats	Datum	Tid
	2020-01-15	12:10

Involverad personal	Funktion
Johan Ericson	Uppgiftslämnare

Berättelse

Passagerarinformation från Gränspolisen gällande Rasmi Almasri den 6 september.

CONFIDENTIAL

Passenger details

ALMASRI RASMI

Passenger Information

Last name:
- ALMASRI (API)
- (PNR)

First name:
- RASMI (API)
- (PNR)

Date of Birth: 1991-11-25

Nationality:
- SWE (Sweden) (API)
- (PNR)

Document Number:
- 96821395 (API)
- (PNR)

Document Issue Country:
- SWE (Sweden) (API)
- (PNR)

Flight Information

- **Flight from/to Denmark:**

Flight number: PC5508
Date of departure: 2019 Sep 06 19:25 (local time)
Date of arrival: 2019 Sep 06 23:55 (local time)
Origin airport: CPH (Copenhagen Kastrup)
Destination airport: AYT (Antalya Intl)

- **All the flights on booking:**

Booking Information

Booking Reference: CJDT2H
Booking date: (local time)
E-mail:
Phone:
Form of payment:
Cardholder name:
Card details:
Seat Number:
- (API)
- (PNR)

CONFIDENTIAL

Number of luggage:
- (API)
- (PNR)

Weight of luggage:

Number of passengers on booking:
- 1 (API)
- (PNR)

Travel agency id:

Travel agency contact:

Polisen

Passagerarinformation Rasmi Almasri 2019-09-09

Signerat av

Signerat datum

Enhet
Polisregion Mitt, Aktionsgrupp 1 Rgn Mitt

Diarienr
5000-K1093422-19

Orginalhandlingens förvaringsplats	Datum	Tid
	2020-01-15	12:13

Involverad personal	Funktion
Johan Ericson	Uppgiftslämnare

Berättelse

Passagerarinformation från Gränspolisen gällande Rasmi Almasri den 9 september.

CONFIDENTIAL

Passenger details

ALMASRI RASMI

Passenger Information

Last name:
- ALMASRI (API)
- ALMASRI (PNR)

First name:
- RASMI (API)
- RASMIMR (PNR)

Date of Birth: 1991-11-25

Nationality:
- SWE (Sweden) (API)
- (PNR)

Document Number:
- 96821395 (API)
- (PNR)

Document Issue Country:
- SWE (Sweden) (API)
- (PNR)

Flight Information

- **Flight from/to Denmark:**

Flight number: XQ0570
Date of departure: 2019 Sep 09 06:00 (local time)
Date of arrival: 2019 Sep 09 08:50 (local time)
Origin airport: AYT (Antalya Intl)
Destination airport: CPH (Copenhagen Kastrup)

- **All the flights on booking:**

Flight number: XQ0570
Date of departure: 2019 Sep 09 06:00 (local time)
Date of arrival: 2019 Sep 09 08:50 (local time)
Origin airport: AYT (Antalya Intl)
Destination airport: CPH (Copenhagen Kastrup)

Booking Information

Booking Reference: ZC742M
Booking date: 2019 Sep 08 21:26 (local time)
E-mail:
Phone: [460769068267, 910781222]

CONFIDENTIAL

Form of payment:
Cardholder name:
Card details:
Seat Number:
- (API)
- 23E (PNR)

Number of luggage:
- (API)
- (PNR)

Weight of luggage:
Number of passengers on booking:
- 2 (API)
  - **Co-Passenger details:**
    - **Last name**: ALMASRI
    - **First name:** MOHAMMED
    - **Date of Birth:** 1995-12-29
    - **Document Number:** 90386474
- 2 (PNR)
  - **Co-Passenger details:**
    - **Last name**: ALMASRI
    - **First name:** MOHAMMEDMR
    - **Date of Birth:** 1995-12-29
    - **Document Number:**

Travel agency id: 99999992
Travel agency contact:

Polisen

Passagerarinformation
Mohammed Almasri 2019-09-05

Signerat av

Signerat datum

Enhet	Diarienr
Polisregion Mitt, Aktionsgrupp 1 Rgn Mitt	5000-K1093422-19

Orginalhandlingens förvaringsplats	Datum	Tid
	2020-01-15	12:15

Involverad personal	Funktion
Johan Ericson	Uppgiftslämnare

Berättelse

Passagerarinformation från Gränspolisen gällande Mohammed Almasri den 5 september.

CONFIDENTIAL

Passenger details

ALMASRI MOHAMMED

Passenger Information

Last name:
- ALMASRI (API)
- (PNR)

First name:
- MOHAMMED (API)
- (PNR)

Date of Birth: 1995-12-29

Nationality:
- SWE (Sweden) (API)
- (PNR)

Document Number:
- 90386474 (API)
- (PNR)

Document Issue Country:
- SWE (Sweden) (API)
- (PNR)

Flight Information

- **Flight from/to Denmark:**

Flight number: PC1074
Date of departure: 2019 Sep 05 15:25 (local time)
Date of arrival: 2019 Sep 05 19:40 (local time)
Origin airport: CPH (Copenhagen Kastrup)
Destination airport: SAW (Sabiha Gökçen Intl)

- **All the flights on booking:**

Booking Information

Booking Reference: CGYVBR
Booking date: (local time)
E-mail:
Phone:
Form of payment:
Cardholder name:
Card details:
Seat Number:
- (API)
- (PNR)

CONFIDENTIAL

Number of luggage:
- (API)
- (PNR)

Weight of luggage:

Number of passengers on booking:
- 1 (API)
- (PNR)

Travel agency id:

Travel agency contact:

Polisen

Passagerarinformation
Mohammed Almasri 2019-09-09

Signerat av

Signerat datum

Enhet
Polisregion Mitt, Aktionsgrupp 1 Rgn Mitt

Diarienr
5000-K1093422-19

Orginalhandlingens förvaringsplats	Datum	Tid
	2020-01-15	12:17

Involverad personal	Funktion
Johan Ericson	Uppgiftslämnare

Berättelse

Passagerarinformation från Gränspolisen gällande Mohammed Almasri den 9 september

Polisen

PM Iakttagelse Storvreta

Signerat av

Signerat datum

Enhet
Polisregion Mitt, Aktionsgrupp 1 Rgn Mitt

Diarienr
5000-K1093422-19

Orginalhandlingens förvaringsplats

Datum
2020-01-18

Tid
16:12

Involverad personal
Johannes Widén

Funktion
Uppgiftslämnare

PM angående iakttagelse 2019-09-02

I samband med ett grovt brott i Uppsala 2019-09-02 beordrades undertecknad till Storvreta för att kontrollera en adress. På vägen ut till Storvreta kör undertecknad lv 290 och när han passerar OK Fullerö ser han att pb WJG102 kommer ut från Okmacken och kör mot lv290, undertecknad ser att det är Rasmi Almasri som är förare och han är ensam i bilen, klockan är ca 16:30. Undertecknad kan inte säga i vilken riktning WJG102 körde ut på lv 290.

Johannes Widén

Exempel på körsträckor och tidsåtgång enligt Google maps.

Gränby C- Kungsgatan 47 – Kungsgatan (Brottsplats)

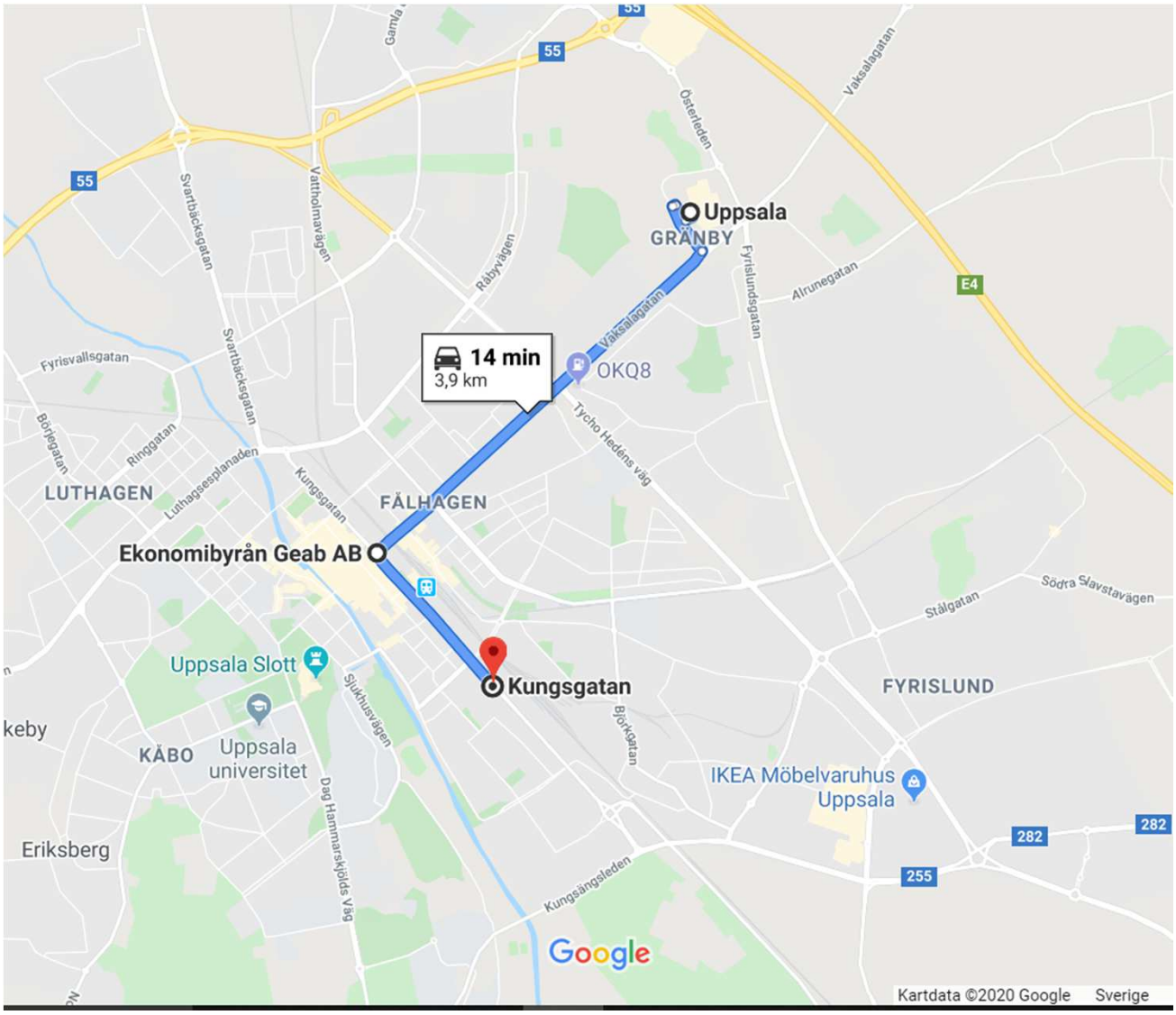

Kungsgatan – Vimpelgatan – OkQ8 Årstagatan

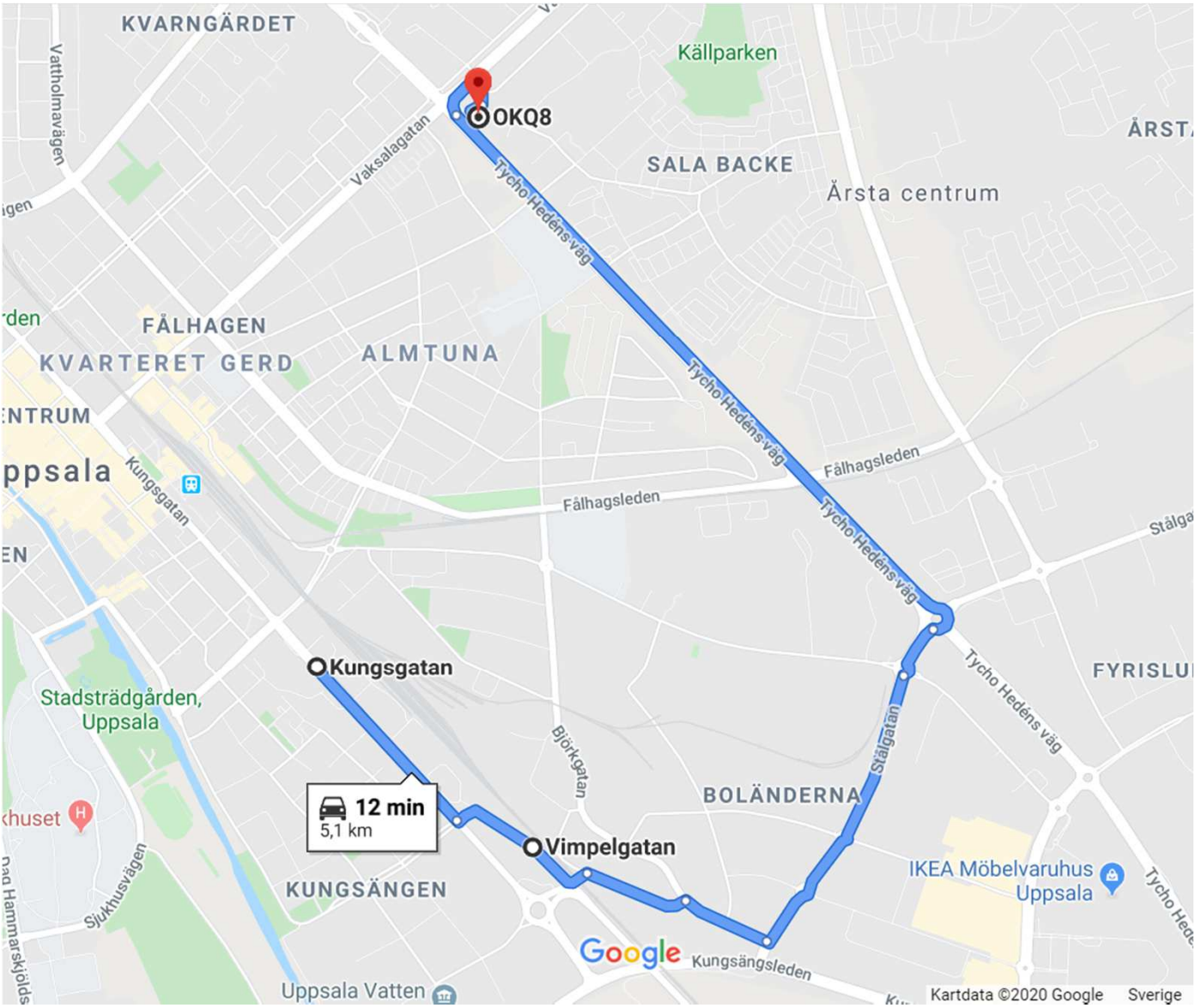

Kungsgatan – Vimpelgatan – Fyrislundsgatan – OKQ8 Årstagatan

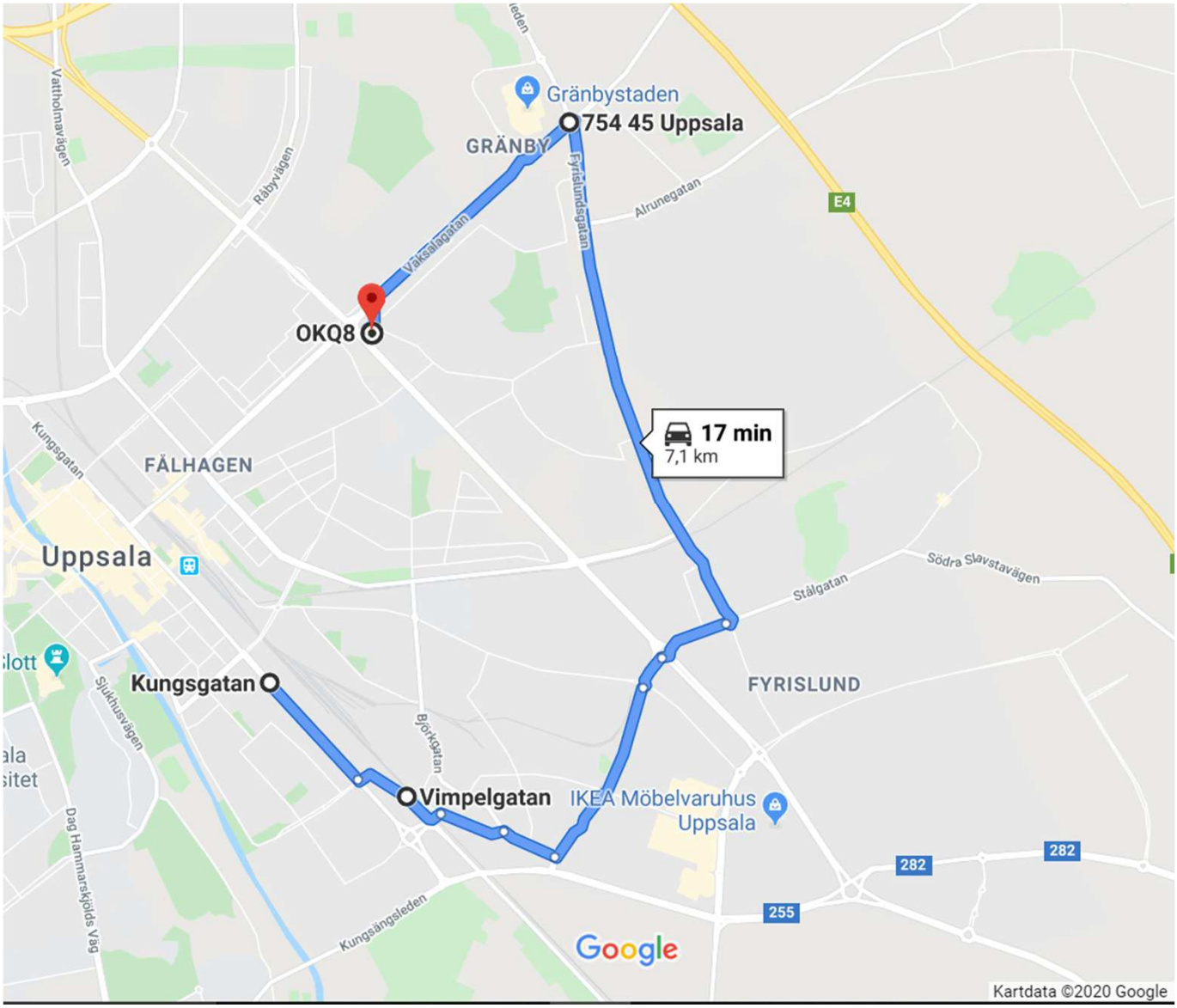

Kungsgatan – Vimpelgatan - Gränby – ”Uppsala Ö” - OKQ8 Årstagatan

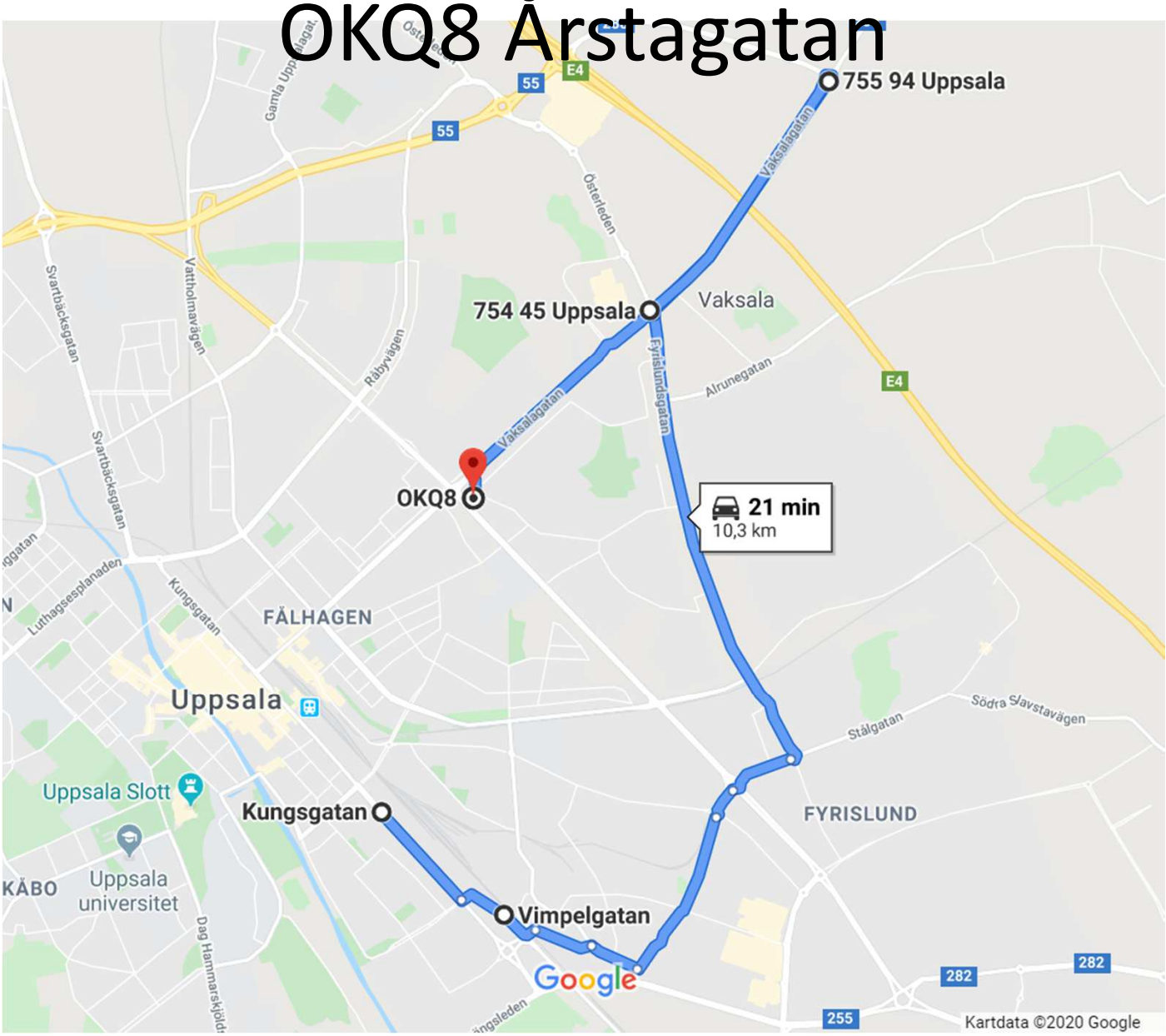

Kungsgatan – Vimpelgatan – Fyrislundsgatan – ”Uppsala Ö” – Råbyvägen – OkQ8 Årstagatan

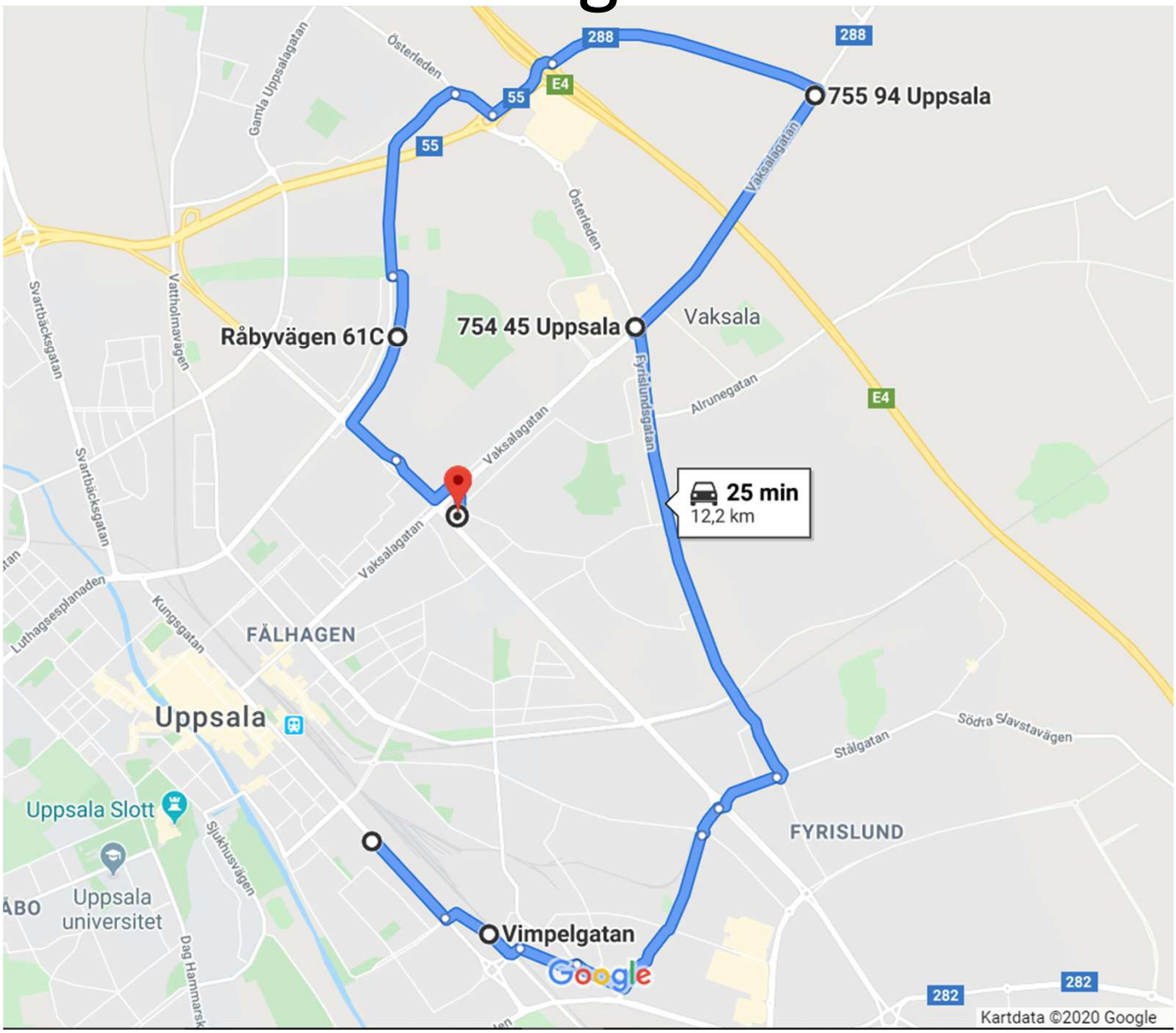

Kungsgatan – Vimpelgatan – Gränby - Råbyvägen

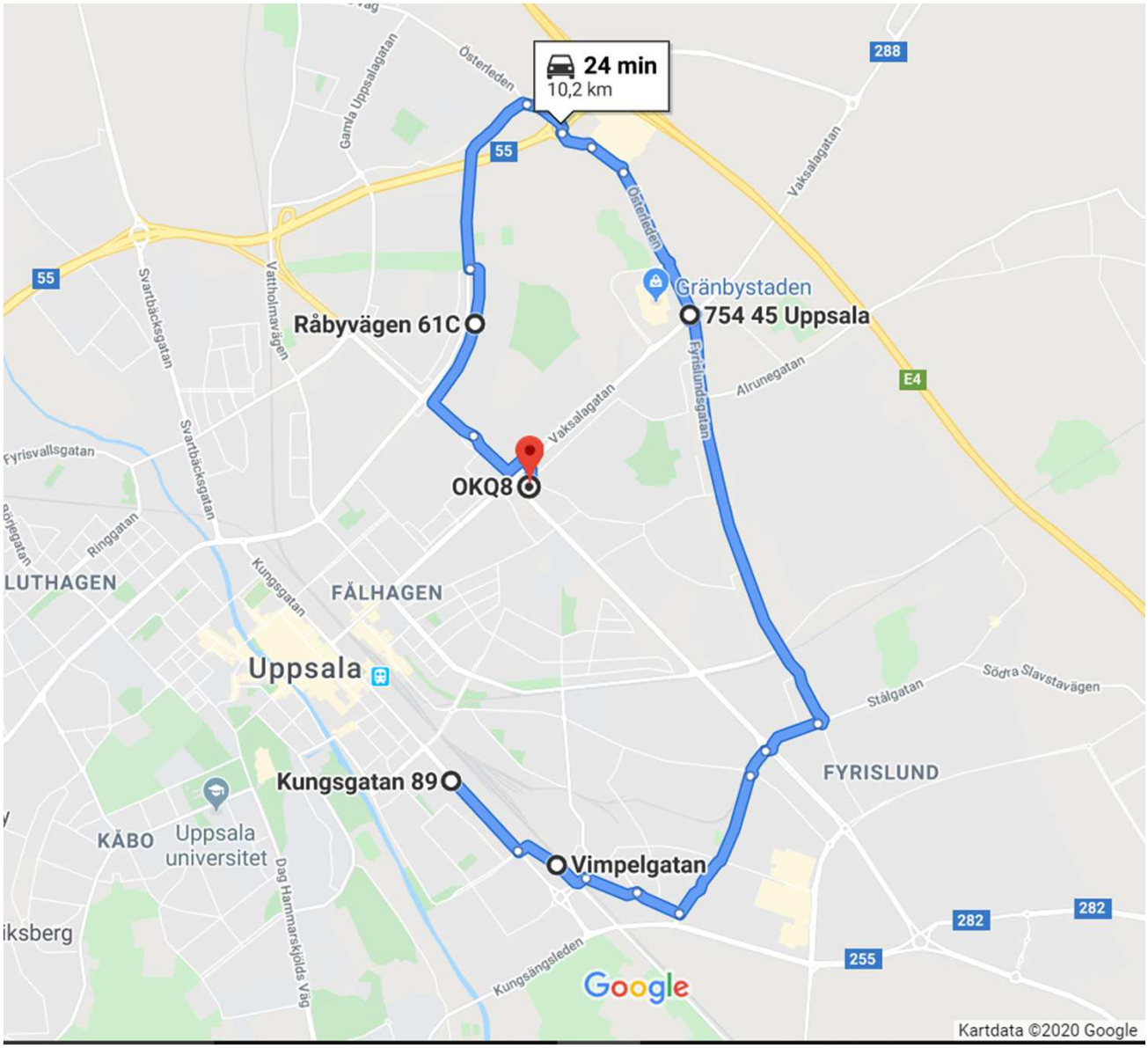

Kungsgatan – Vimpelgatan – Råbyvägen – OkQ8 Årstagatan

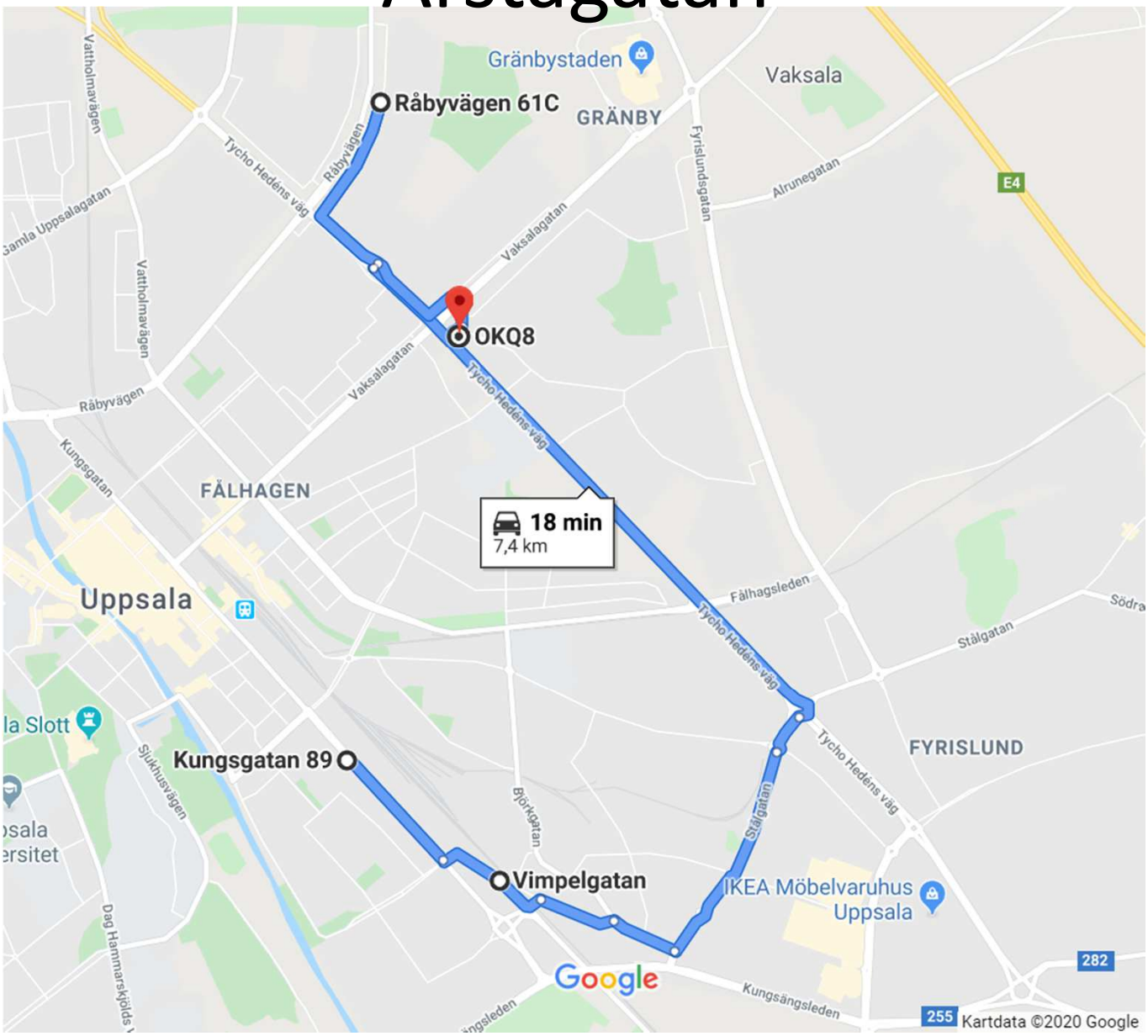

Polisen

Testkörning av olika färdsträckor

Signerat av

Signerat datum

Enhet	Diarienr
Polisregion Mitt, Aktionsgrupp 1 Rgn Mitt	5000-K1093422-19

Orginalhandlingens förvaringsplats	Datum	Tid
	2020-01-19	11:41

Involverad personal	Funktion
Johannes Widén	Uppgiftslämnare

Samtliga sträckor genomfördes med tre olika fordon som startade med ca fem minuters mellanrum.

Sträcka 1 – 2b genomfördes under tisdagen den 3:e december.
Sträcka 3 – 6 genomfördes under onsdagen den 4:e december.

Under tisdagen var det sämre väder vilket möjligtvis påverkade trafiken såtillvida att den gick långsammare. Under onsdagen var förhållandena bättre.

Sträcka 1 – Rondellen vid Gränby centrum (Vaksalagatan/Marknadsgatan) – Vaksalagatan – Stationsgatan – Strandbokilen – Kungsgatan (brottsplats).

Körningen påbörjades kl. 14:15. Respektive tider nedan.
1) 08:10
2) 07:42
3) 08:04

Sammanlagda bedömningen då sträckan genomfördes är att trafikintensiteten var aningen högre än vid brottsdatumet. Ingen av förarna upplevde dock att körningen stoppades upp eller hindrades av någon oförutsedd händelse.

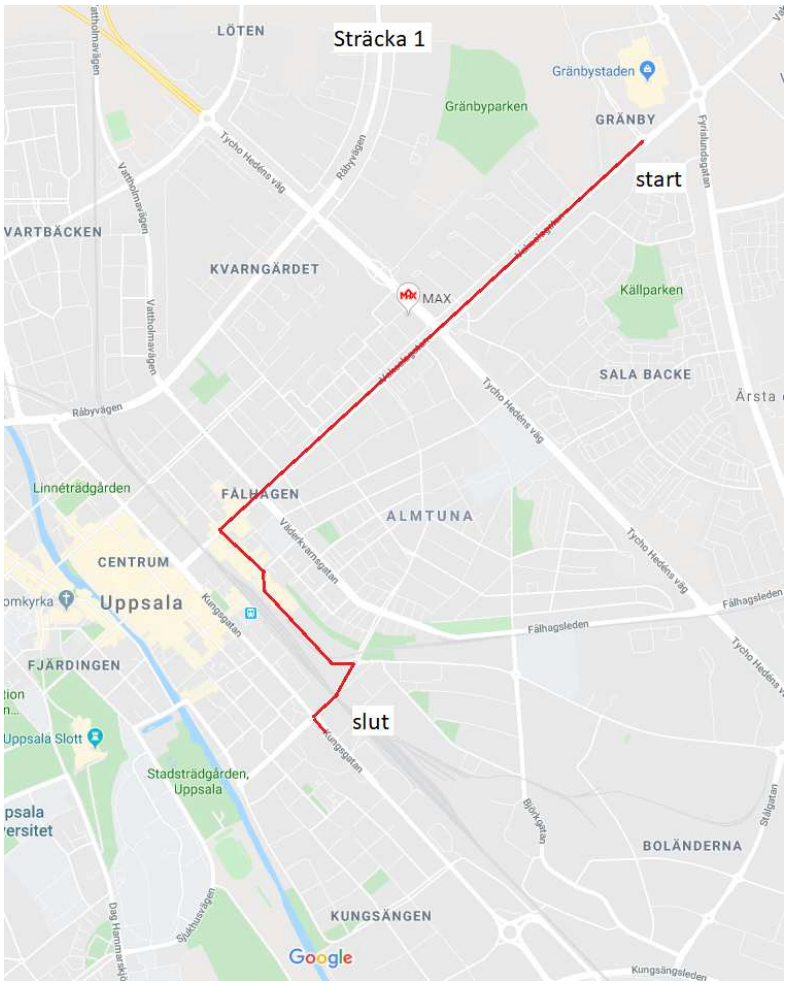

Sträcka 2a – Kungsgatan (brottsplats) – Vimpelgatan – Björkgatan – Stålgatan – Tycho Hedéns väg – Vaksalagatan – Rondellen 288/E4 – Vaksalagatan - OKQ8 Årstagatan

Körningen påbörjades ca 14:30. Respektive tider nedan.
1) 18:08 (12:05) *Inga stopp eller hinder längs med sträckan*
2) 20:45 (15:40) *1 minut stopp vid järnväg, 3 min stopp Björkgatan/Stålgatan*
3) 26:31 (20:58) Ett *6:45 minuters stopp vid järnväg.*

Sammanlagda bedömningen är att järnvägsövergången samt utfarten mot Stålgatan ställde till det tidsmässigt för förare 2 & 3. Dessutom började trafiken intensifieras ordentligt vid tidpunkten vilket ytterligare förlängde tiden det tog att köra sträckan.

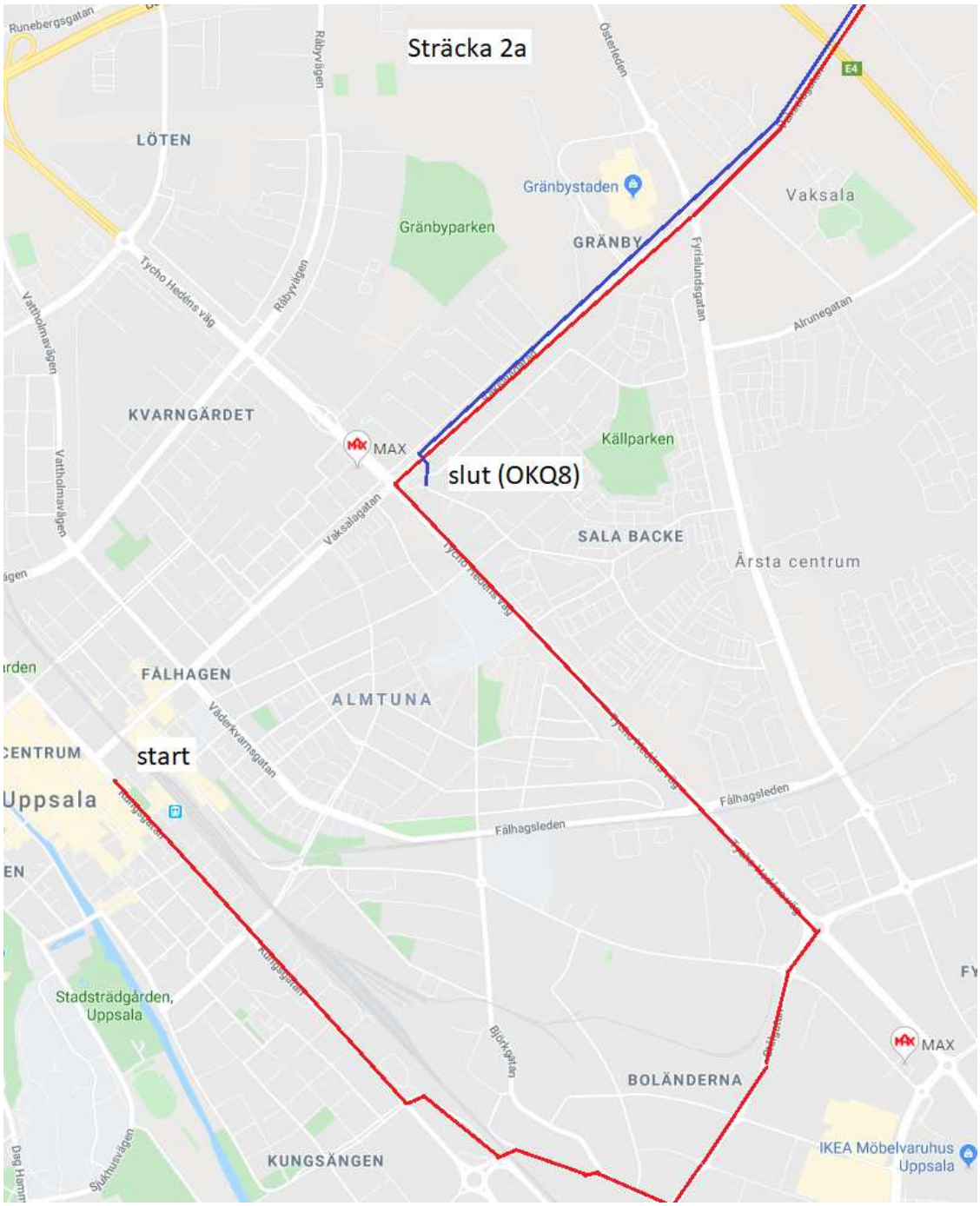

Sträcka 2b – Kungsgatan (brottsplats) – Kungsängsleden – Stålgatan – Tycho Hedéns väg – Vaksalagatan – Rondellen 288/E4 – Vaksalagatan – OKQ8 Årstagatan.

Körningen påbörjades ca 15:10
1) 22:30 (16:30) *Många stopp vid rödljus*
2) 19:14 (15:15) *Inga hinder längs med vägen*
3) 19:14 (14:35) *Inga hinder längs med vägen*

Sammalagd bedömning är att trafikintensiteten ökat kraftigt efter körningen som genomfördes innan, med bara en halvtimmes mellanrum. (Sträcka 2a).

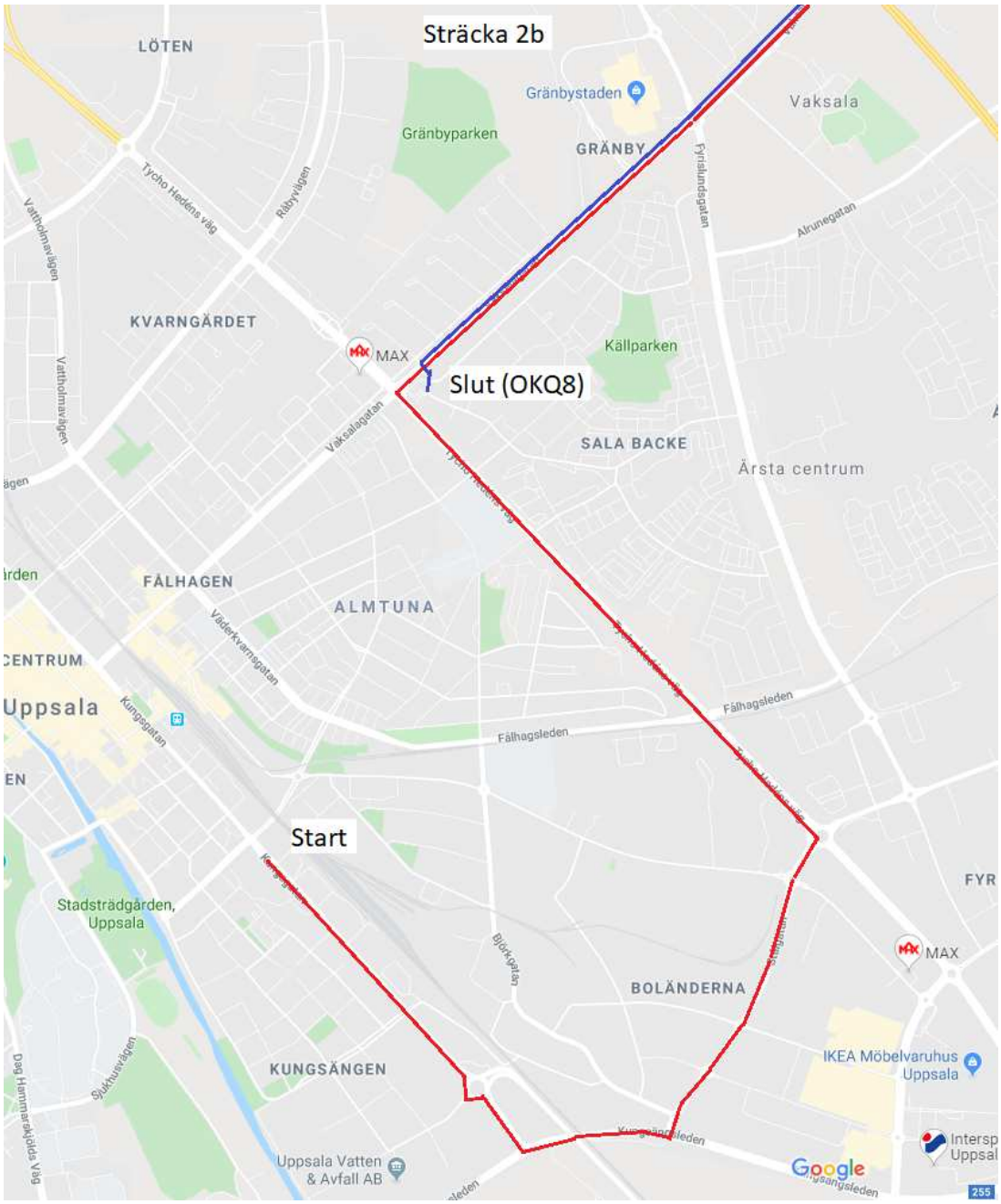

Sträcka 3 – Kungsgatan (brottsplats) – Kungsängsleden – Stålgatan – Tycho Hedéns väg – Hjalmar brantingsgatan – OKQ8 Årstagatan.

Körningen påbörjades ca 13.00
1) 08:33 - *Inget som stack ut*
2) 09:40 - *Stopp vid några rödljus*
3) 07:58 - *I stort sett inga stopp*

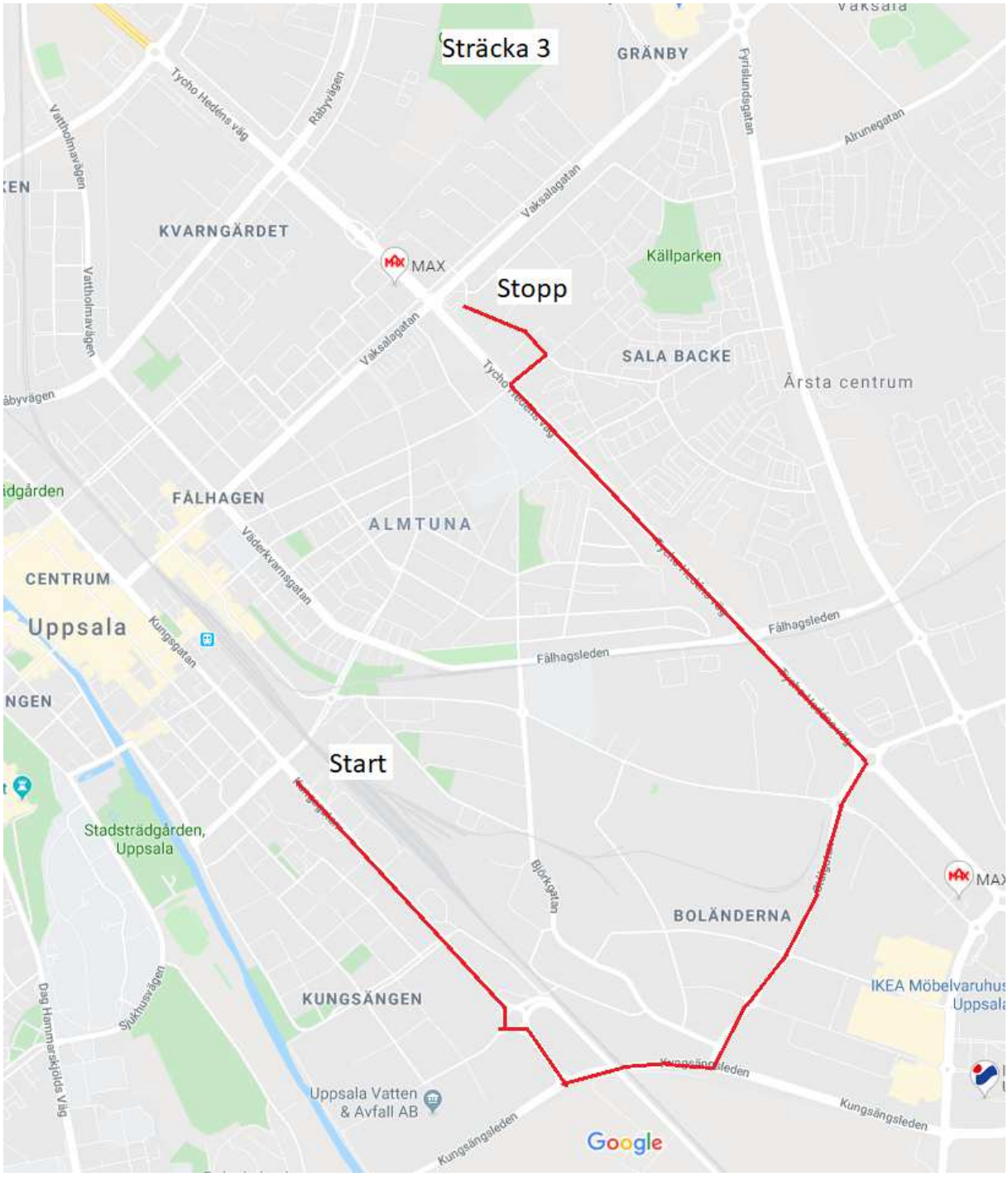

Sträcka 4 – Kungsgatan (brottsplats) – Kungsängsleden – Stålgatan – Fyrislundsgatan – Vaksalagatan – OKQ8 Årstagatan.

Körningen påbörjades 13:25
1) 14:16 – *Ingen anmärkning*
2) 15:30 – *Ingen anmärkning*
3) 13:10 – *Ingen anmärkning*

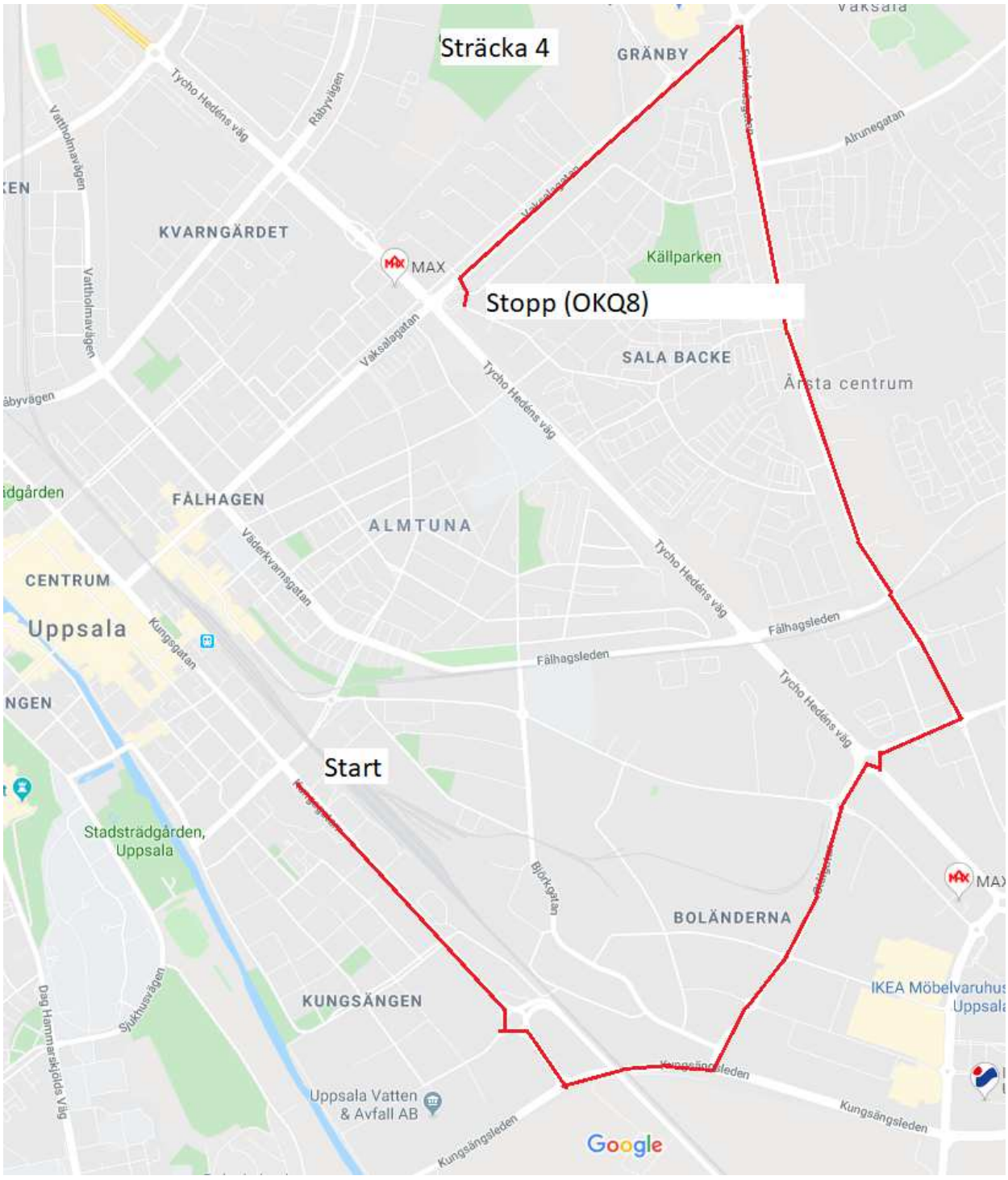

Sträcka 5 – Rondellen Vaksalagatan/Fyrislundsgatan – Rondellen 288/E4

Körningen påbörjades 13:50
1) 02:02
2) 02:06
3) 01:45

Sammanlagd bedömning på sträckan är att den vanligtvis tar ca 1:30 att köra. Samtliga förare hamnade bakom hinder såsom traktorer och övningskörare.

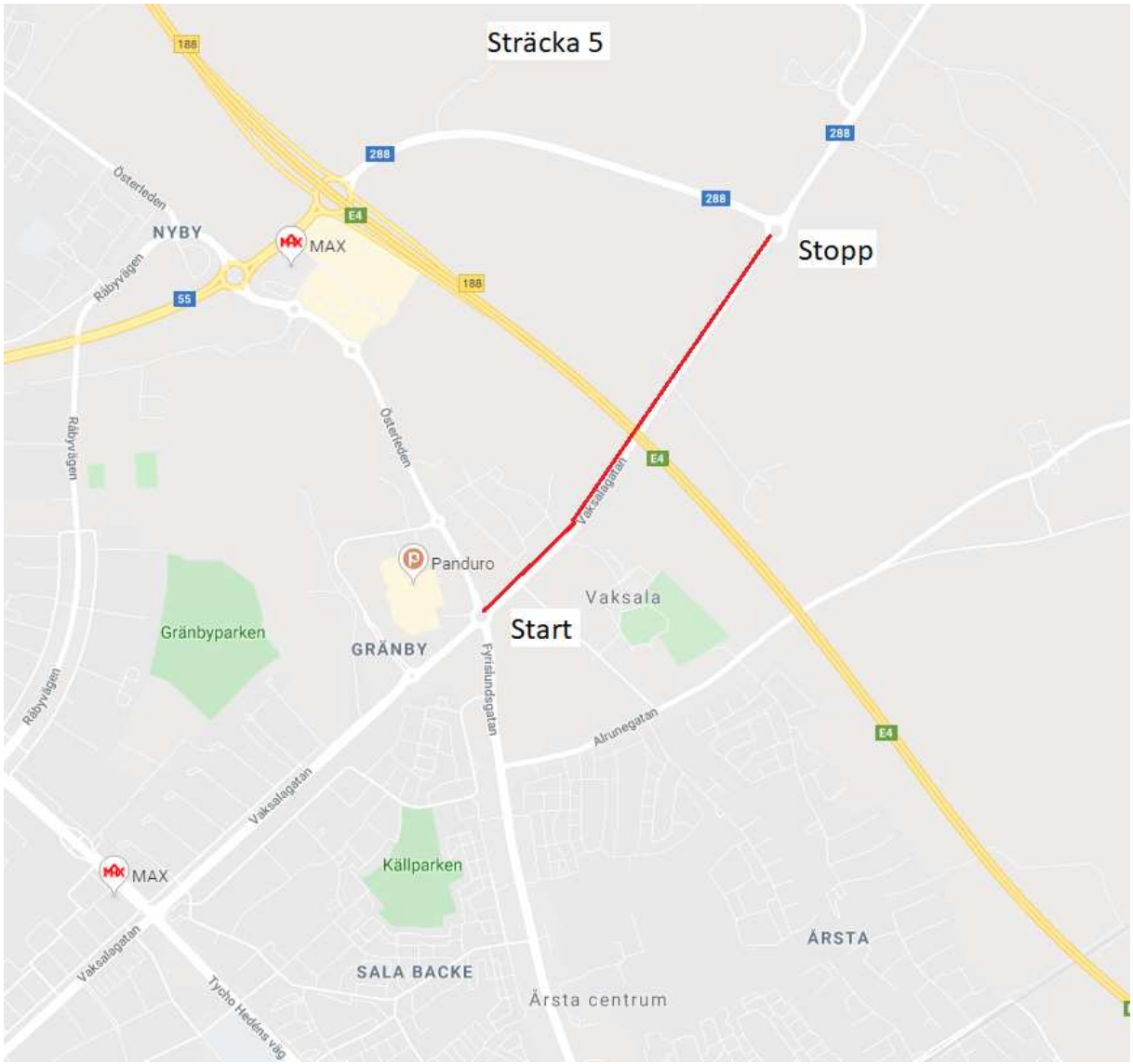

Sträcka 6 – Kungsgatan (brottsplats) – Kungsängsleden – Stålgatan – Tycho Hedéns väg – Vaksalagatan – Rondellen 288/E4 – Vaksalagatan – OKQ8 Årstagatan.

Körningen påbörjades ca 14:10
1) 14:31 – *Inga hinder. Bra flyt.*
2) 17:30 – *Fick flera stopp vid rödljus*
3) 13:51 – *Flöt på väldigt bra i trafiken*

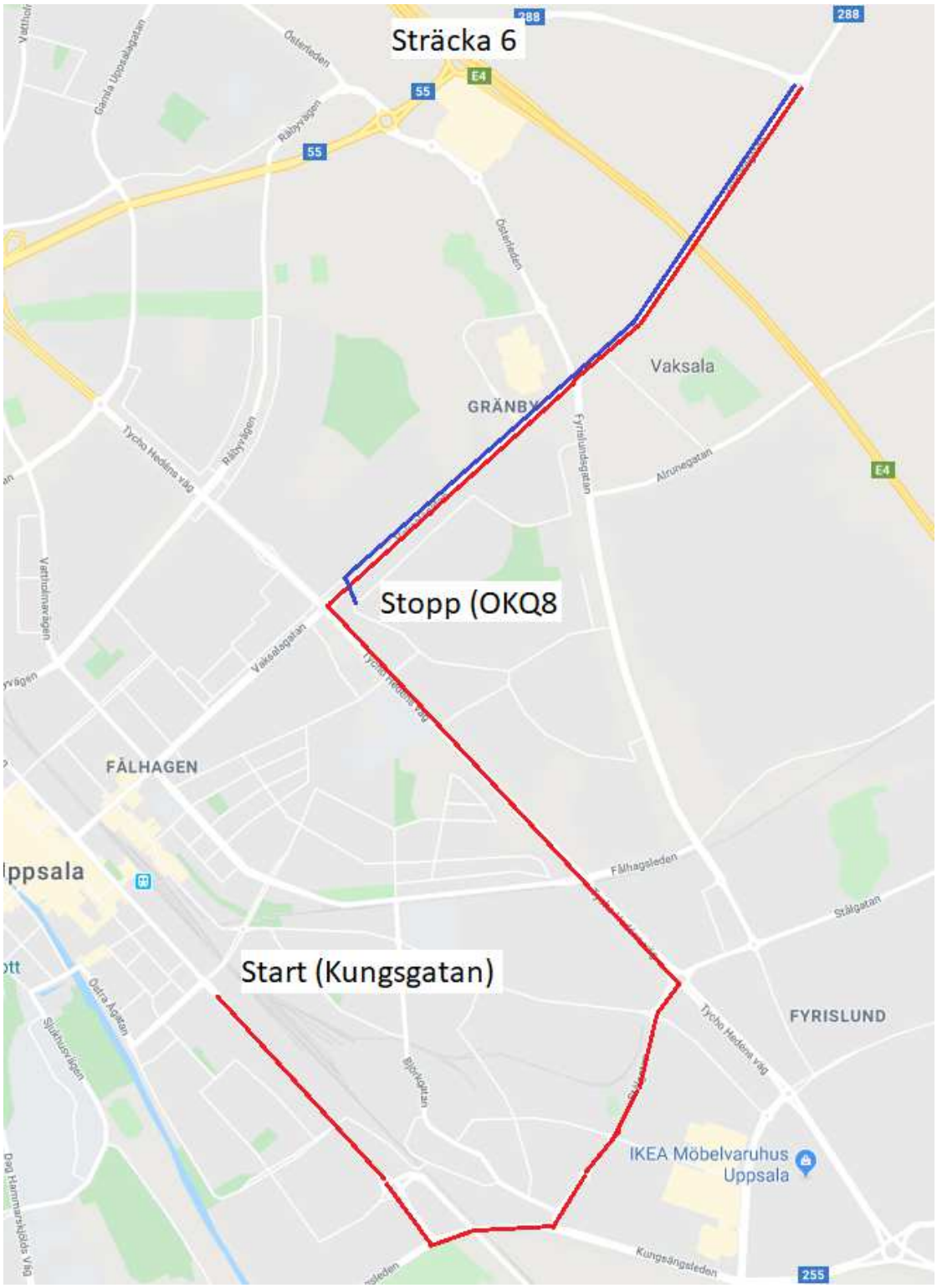

Telefonanalys ärende K1093422-19 – Del 1

1 Bakgrund

Den 2 september vid klockan 15:23 knivskars två personer på Kungsgatan i Uppsala. De färdades i en bil när deras fortsatta färd hindrades i höjd med Kungsgatan 66. De blev därefter attackerade med stickvapen. Sammanlagt sju personer har under förundersökningen kommit att misstänkas för brottet.

2 Syfte och metod

Syftet med de här dokumenten är att redovisa telefontrafik och positioner för ett antal telefonnummer och telefoner under dagen den 2 september. Underlaget utgörs av så kallade samtalslistor för de misstänkta personernas telefonnummer och innehåll från IT-forensiska undersökningar av beslagtagna telefoner. I vissa delar presenteras detta tillsammans med annan information från utredningen. Samtalslistor har även inhämtats för målsägandenas telefonnummer.

De misstänkta personerna har identifierats som brukare av olika telefonnummer. Kopplingarna mellan telefonnumren och de misstänkta redovisas i separata promemorior.

Samtalslistor som inhämtas från teleoperatörerna till utredningen levereras i olika format. Samtalslistorna har därför bearbetats i ett normaliseringsverktyg för vidare analys. I den här serien av promemorior presenteras bearbetade listor. Informationen har dock kontrollerats mot originallistorna.

3 Terminologi och symboler

Med *basstation* avses en stationär radiosändare som gör det möjligt att trådlöst ringa upp och ta emot samtal i mobilnätet. Varje basstation har en eller flera antenner eller celler som pekar i olika riktningar. Basstationernas positioner visualiseras med följande symbol:

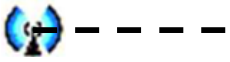

Den streckade linjen pekar ut cellens riktning. Oberservera att den streckade linjen endast pekar ut en *riktning* och representerar således inte cellens verkningslängd.

4 Misstänkta personer

Nedan redovisas de telefonnummer som kopplas till respektive misstänkt person för händelserna den 2 september.

Adam Almasri
46709949223

Mohammed Almasri
46738933396

Rasmi Almasri
46704668199

Aiad Adgheir
46720258007
46769321007

Muhammad Sardar Ali
46764195805

Hassan El Chami
46737221522

Mohamad Weshah Zaher

Mohamad Weshah Zaher har inte identifierats som brukare av något telefonnummer under dagen den 2 september.

5 Disposition

Telefonanalysen är indelad utefter ett antal händelser den 2 september. Varje händelse redovisas i en separat delpromemoria. De händelser som avses är:

- Diöshallen/Sportfältsvägen – Del 2
- Gränby centrum – Del 3
- Gränby centrum och Kungsgatan – Del 4
- Efter brottstiden, Årstagatan – Del 5
- Efter brottstiden, södra Uppsala – Del 6

Telefonanalys ärende K1093422-19 – Del 2

1 Tidsperioden mellan klockan 13:55 och 14:55 den 2 september

1.1 Diöshallen, Sportfältsvägen

På eftermiddagen den 2 september har Muhammad Sardar Ahmed Alis telefonnummer 5805 två samtal till telefonnummer 018-29 04 96. Numret går enligt eniro.se till OK/Q8 på Årstagatan 5-7 i Uppsala[1]. Mohamad Weshah Zaher har hyrt en bil med registreringsnummer UJU77P på OK/Q8 Årstagatan den 30 augusti klockan 13:42[2]. UJU77P är en vit Peugot med beteckningen 5008 och av 2019 års modell. Telefonnummer 5805 ringer också vid den här tidpunkten vid tre tillfällen till Adam Almasris telefonnummer 9223.

K.typ	A-part Nr	B-part Nr	Positionerad Part	Datum	Tid	Längd	Start Cellnamn
Samtal	46764195805	4618290496	46764195805	2019-09-02	13:27:09	00:01:04	Swedenborgsgatan, 230°
Samtal	46764195805	46709949223	46764195805	2019-09-02	13:40:41	00:00:26	Storvreta Bv, 285°
Samtal	46764195805	46709949223	46764195805	2019-09-02	13:52:06	00:00:31	Brillinge, 330°
Samtal	46764195805	46709949223	46764195805	2019-09-02	13:57:38	00:00:02	Tuna Backar (lötens Spor, 210°
Samtal	46764195805	4618290496	46764195805	2019-09-02	14:10:34	00:01:01	Tuna Backar (lötens Spor, 210°

*Tabell 1: Samtal från telefonnummer *5805 under eftermiddagen den 2 september.*

Klockan 14:19 gör polispersonal iakttagelser av en vit Peugot av SUV-modell och en blå Volvo S80 vid Diöshallen i Uppsala.

14:19. Utanför entrén till Diöshallen observeras en äldre blå Volvo S80 – med största sannolikhet pb JFK537. En vit Peugeot 5008 av nyare modell är även synlig på platsen. I direkt anslutning till bilarna är ett flertal personer synliga. Tre av personerna är välliknande med Mohammed Almasri, Adam Almasri och Rasmi Almasri. Ytterligare två personer är synliga på platsen. Man spelar högmusik och pratar högt – det verkar vara god stämning på platsen.[3]

Den 8 oktober togs en Samsung-telefon i beslag på Slöjmolnsvägen 8[4]. Vid undersökningen av telefonen anträffades en film med tidsstämpel 2019-09-02 14:20:02[5]. Filmen anträffades i telefonens interna lagringsutrymme. På filmen är två bilar och flera av de misstänkta personerna synliga och det framgår att filmen är tagen vid Diöshallen i Uppsala. (För bilder från filmen se PM *Snapchat film fr Diöshallen*.)

[1] https://www.eniro.se/4618290496/företag
[2] Hyresavtal UJU77P
[3] Utdrag ur PM Diöshallen 20190902
[4] Beslagsprotokoll 2019-5000-BG109290-4
[5] Undersökningsprotokoll 2019-5000-BG109290-4

Mellan klockan 13:57 och 14:20 kopplar flera av de misstänkta personernas telefonnummer upp i området kring Sportfältsvägen. Det är telefonnummer för Adam Almasri (9223), Rasmi Almasri (8199), Mohammed Almasri (3396), Hassan El Chami (1522) och Muhammad Sardar Ahmed Ali (5805).

K.typ	A-part Nr	B-part Nr	Pos. Part	Datum	Tid	Längd	Start Cellnamn
Samtal	46764195805	46709949223	46709949223	2019-09-02	13:57:38	00:00:02	Vattholmavägen 4D/P., 150°
Samtal	46764195805	46709949223	46764195805	2019-09-02	13:57:38	00:00:02	Tuna Backar (lötens Spor, 210°
Service Act.[6]	46738933396		46738933396	2019-09-02	13:58:22	00:00:00	KVARNGÄRDET, UPPSALA, 340°
Service Act.	46704668199		46704668199	2019-09-02	14:08:25	00:00:00	KVARNGÄRDET, UPPSALA, 340°
Service Act.	46704668199		46704668199	2019-09-02	14:08:52	00:00:00	KVARNGÄRDET, UPPSALA, 340°
Samtal	46764195805	4618290496	46764195805	2019-09-02	14:10:34	00:01:01	Tuna Backar (lötens Spor, 210°
Service Act.	46704668199		46704668199	2019-09-02	14:12:01	00:00:33	KVARNGÄRDET, UPPSALA, 340°
Service Act.	46704668199		46704668199	2019-09-02	14:14:14	00:00:33	KVARNGÄRDET, UPPSALA, 340°
Service Act.	46704668199		46704668199	2019-09-02	14:15:20	00:00:00	KVARNGÄRDET, UPPSALA, 340°
Service Act.	46738933396		46738933396	2019-09-02	14:16:48	00:00:00	KVARNGÄRDET, UPPSALA, 340°
Service Act.	46738933396		46738933396	2019-09-02	14:18:20	00:00:00	KVARNGÄRDET, UPPSALA, 340°
Samtal	46737221522	4620209254	46737221522	2019-09-02	14:19:45	00:04:57	Tuna Backar (lötens Spor, 210°
Service Act.	46704668199		46704668199	2019-09-02	14:21.19	00:00:00	KVARNGÄRDET, UPPSALA, 340°

Tabell 2: Sammanslagen samtalslista för fem telefonnummer.

På kartbilden nedan redovisas basstationernas placeringar i förhållande till Sportfältsvägen.

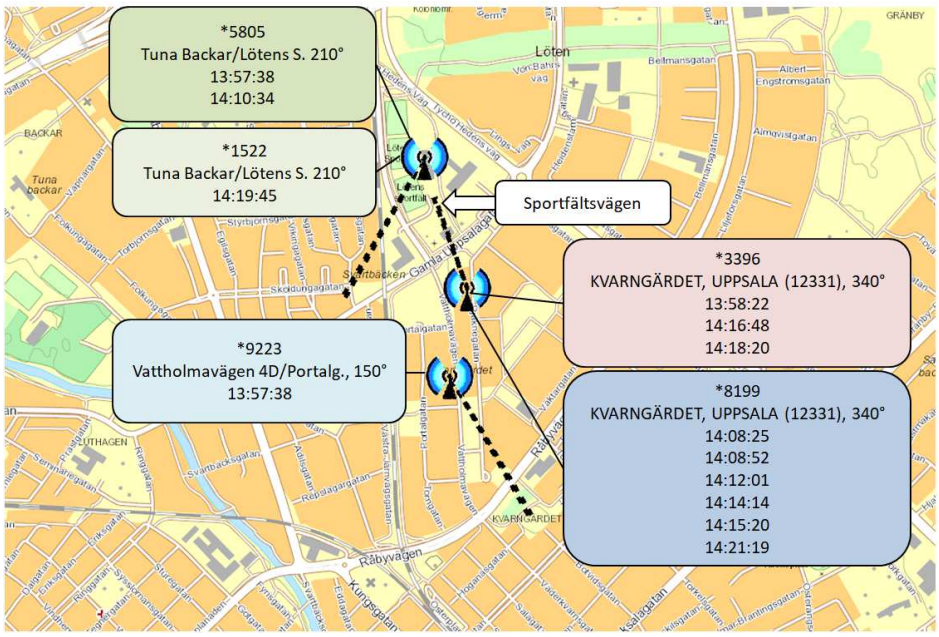

Bild 1: Uppkopplingar för fem telefonnummer i anslutning till Sportfältsvägen.

[6] Med ”service activation” avses att telefonen kommunicerar med en basstation för att möjliggöra dataöverföring (Se dokument: *Förklaring service activation*”).

1.2 OK/Q8 Svartbäcksgatan

Övervakningsfilm har inhämtats från OK/Q8-stationen på Svartbäcksgatan 69. Strax före klockan 14:30[7] anländer personbil UJU77P till macken. Mohamad Weshah Zaher och Muhammad Sardar Ahmed Ali kliver ur bilen och går i riktning mot butiken. Kort därefter kör personbil JFK 537 in på området. Aidad Adgheir, Rasmi Almasri, Mohammed Almasri och Adam Almasri är senare synliga inne i butiken tillsammans med Mohamad Weshah Zaher och Muhammad Sardar Ahmed Ali.[8] Vid tidpunkten för händelsen på OK/Q8-stationen kopplar Mohammed Almasris telefonnummer 3396 och Aiad Adgheirs telefonnummer 8007 upp i området.

K.typ	A-part Nr	B-part Nr	Positionerad Part	Start Datum	Start Tid	Längd	Start Cellnamn
Service act.	46738933396		46738933396	2019-09-02	14:26:30	00:00:03	UPPSALA CITY, 330°
Service act.	46738933396		46738933396	2019-09-02	14:28:25	00:00:00	KVARNGÄRDET T2, 330°
Service act.	46738933396		46738933396	2019-09-02	14:30:57	00:00:00	KVARNGÄRDET T2, 330°
Service act.	46738933396		46738933396	2019-09-02	14:31:26	00:00:08	KVARNGÄRDET T2, 330°
Service act.	46738933396		46738933396	2019-09-02	14:32:57	00:00:00	FYRISHOV, 210°
Samtal	46720258007	46728647991	46720258007	2019-09-02	14:33:10	00:00:05	Swedenborgsgatan, 110°
Service act.	46738933396		46738933396	2019-09-02	14:33:42	00:00:12	KVARNGÄRDET T2, 330°
Samtal	46728647991	46720258007	46720258007	2019-09-02	14:33:57	00:05:01	Swedenborgsgatan, 110°
Service act.	46738933396		46738933396	2019-09-02	14:35:12	00:00:02	KVARNGÄRDET T2, 330°

Tabell 3: Sammanslagen samtalslista för telefonnummer 3396 och 8007.

På kartbilden nedan redovisas basstationernas placering i förhållande till OK/Q8 på Svartbäcksgatan 69.

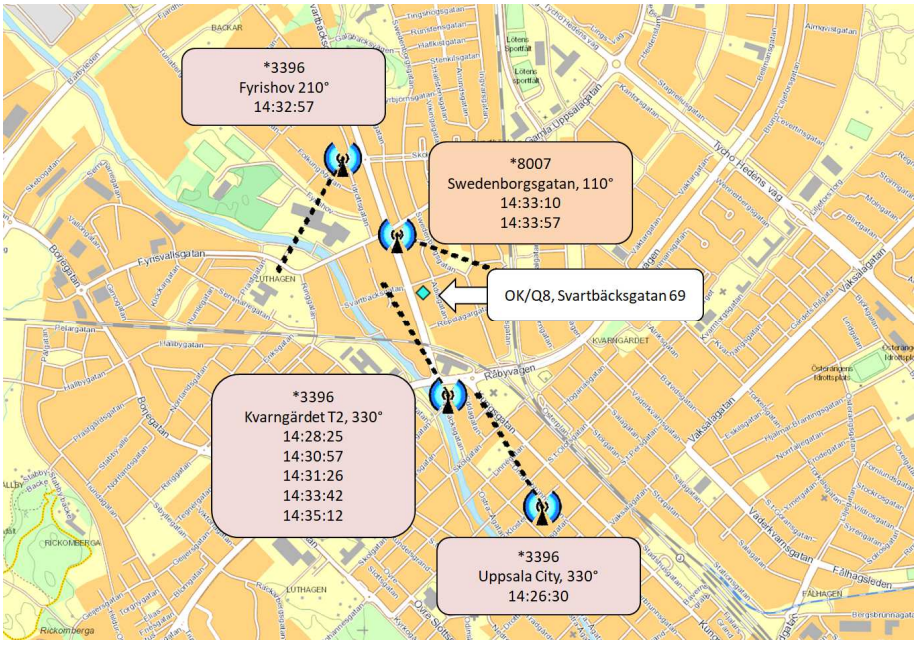

Bild 2: Karta över basstationsuppkopplingar för telefonnumren 3396 och 8007.

[7] För övervakningskamerans tidsinställning se, PM *Film 2019-09-02 -- 05*

[8] För en mer fullständig redogörelse, se dokument *OKQ8 Svartbäcksg 2019-09-02, innan Gränby C.*

1.3 Efter OK/Q8 Svartbäcksgatan

Efter händelsen på OK/Q8 Svartbäcksgatan kopplar tre av de misstänktas telefoner upp i riktning österut från Svartbäcksgatan. Mohammed Almasris telefonnummer 3396 förflyttas från området Svartbäcken mot Gränby centrum.

K.typ	A-part Nr	B-part Nr	Positionerad Part	Start Datum	Start Tid	Längd	Start Cellnamn
Service Act.	46738933396		46738933396	2019-09-02	14:35:12	00:00:02	KVARNGÄRDET T2, 330°
Location	46738933396		46738933396	2019-09-02	14:36:30	00:00:00	Swedenborgsgatan, 110°
Service Act.	0	46738933396	46738933396	2019-09-02	14:39:39	00:00:00	KVARNGÄRDET, UPPSALA (12331), 340°
Service Act.	46738933396		46738933396	2019-09-02	14:41:09	00:00:00	Löten, 210°
Service Act.	46738933396		46738933396	2019-09-02	14:42:19	00:00:00	Vaksala Ritargatan, 210°
Service Act.	46738933396		46738933396	2019-09-02	14:42:50	00:00:00	Vaksala Ritargatan, 210°
Service Act.	46738933396		46738933396	2019-09-02	14:47:35	00:00:00	Vaksala Ritargatan, 55°
Service Act.	46738933396		46738933396	2019-09-02	14:48:00	00:00:01	Gränby Köpcentrum, 0°
Service Act.	46738933396		46738933396	2019-09-02	14:48:25	00:00:00	Gränby Köpcentrum, 0°

Tabell 4: Telefonnummer 3396 förflyttas i riktning mot Gränby centrum.

Klockan 14:41 iakttas personbil välliknande JFK537 av polispersonal på Gamla Uppsalagatan när den kör i riktning mot Tycho Hedéns väg[9]. Nedan redovisas basstationsuppkopplingarna på en kartbild.

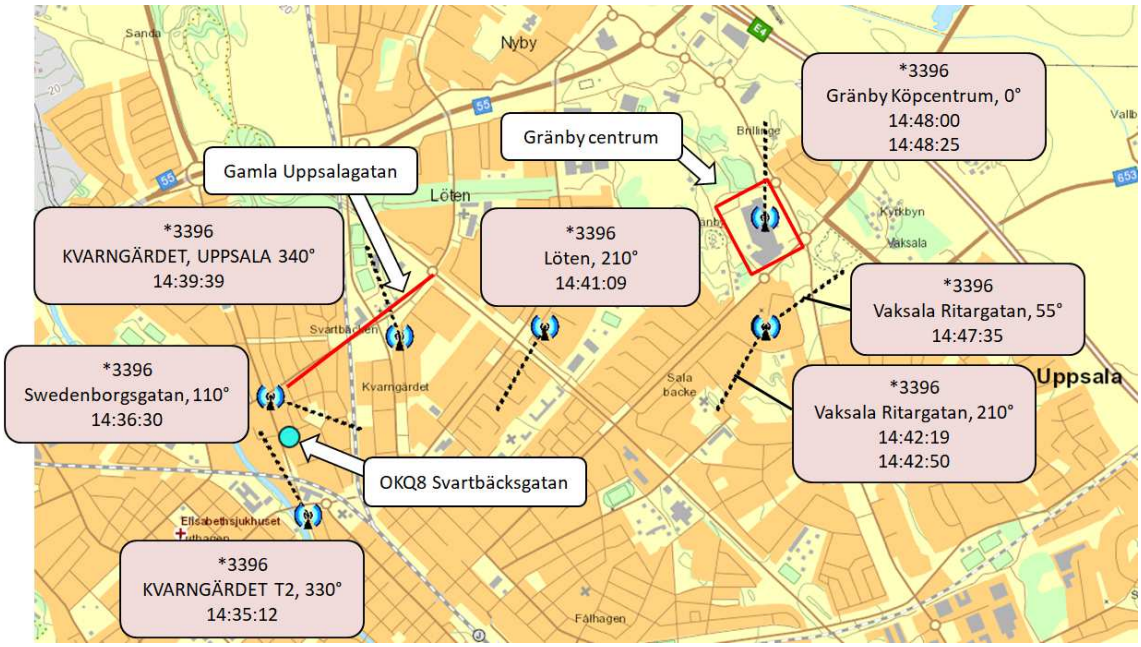

Bild 3: Telefonnummer 3396 förflyttas österut från Svartbäcken mot Gränby centrum.

Muhammad Sardar Ahmed Alis telefonnummer 5805 kopplar vid två tillfällen upp mot basstationer i centrala Uppsala innan den kopplar upp mot basstationer i området för

[9] Utdrag ur PM *Diöshallen 20190902*

Gränby centrum. Av den sammanslagna samtalslistan nedan framgår att Muhammads telefonnummer 5805 ringer till Hassans telefonnummer 1522 utan svar. Klockan 14:54:54 ringer Adams telefonnummer 9223 till Sardar 5805. En ny kontakt numren emellan sker klockan 14:57:24. För den fortsatta kontakten mellan telefonnumren 9223 och 5805 se; *PM Del 3 - Gränby centrum*.

K.typ	A-part Nr	B-part Nr	Positionerad Part	Start Datum	Start Tid	Längd	Start Cellnamn
Vidarekoppling	46764195805	46737221522	46737221522	2019-09-02	14:43:21	00:00:04	
Samtal	46764195805	46737221522	46764195805	2019-09-02	14:43:21	00:00:04	Vaksala Torg, 330°
Samtal	46709949223	46764195805	46764195805	2019-09-02	14:54:54	00:00:13	FÅLHAGEN, 210°
SMS	46764195805	46737221522	46737221522	2019-09-02	14:55:55	00:00:00	Uppsala Upa, 330°
Samtal	46764195805	46709949223	46764195805	2019-09-02	14:57:24	00:00:16	Vaksala Ritargatan, 350°

Tabell 5: Sammanslagen samtalslista för telefonnummer 5805 och 1522.

Nedan redovisas basstationsuppkopplingarna på en karta.

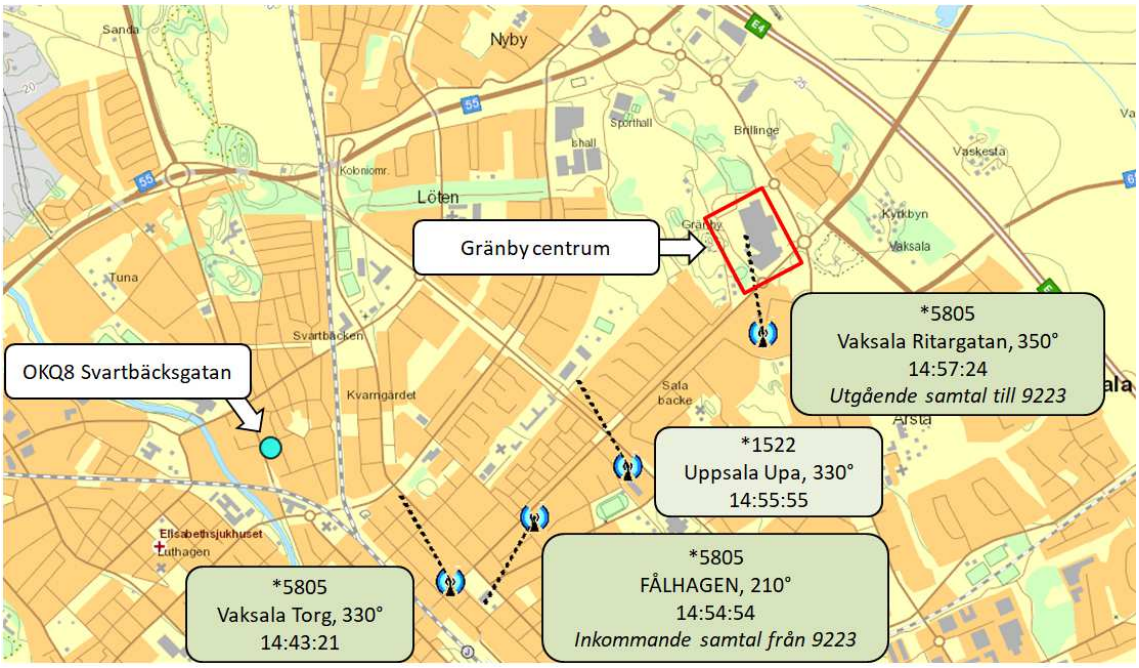

Bild 4: Uppkopplingar mot basstationer för telefonnummer 5805 och 1522.

Polisen

Dokument	Sida
PROMEMORIA	1 (7)

Upprättad av	Datum	Diarienr	Saknr	Version
Johan Ericson	2020-01-09	K1093422-19		01.00

Telefonanalys ärende K1093422-19 – Del 3

1 Gränby centrum

1.1 Inledning

Den 2 september besöker målsägandena Muhammed Alkesh och Ayoub El-Masry Gränby centrum. Övervakningsfilm har inhämtats från Gränby centrum och butiken Johnells. Av övervakningsfilmerna framgår att Aiad Adgheir, Rasmi Almasri, Mohammed Almasri och Adam Almasri kommer till Gränby centrum strax efter Muhammed Alkesh och Ayoub El-Masry.

Nedan redovisas endast delar av förloppet på Gränby centrum. För fullständig redovisning av händelseförloppet se PM, *Kameror Gränby Centrum samt Johnells*.

1.2 Johnells

Ca klockan 14:54 sker en konfrontation i entrén till butiken Johnells. Gällande tidsinställningen på bilden från övervakningsfilmen nedan, se PM *Kameror och kassor på Johnells*.

Bild 1. Skärmklipp från övervakningsfilm från butiken Johnells.

Strax efter konfrontationen plockar Adam Almasri fram sin telefon och håller den framför sig i den riktning som Muhammed Alkesh gått.

Bild 2: Adam Almasri ses filma med sin mobiltelefon vid entrén till Johnells.

Vid husrannsakan på Slöjmolnsvägen 8 den 8 oktober anträffades en Iphone på skrivbordet i Adam Almasris rum[1]. Vid undersökning av telefonen anträffades en filmsekvens från den 2 september i mobiltelefonens interna lagringsutrymme. Filmen i telefonen har tidsstämpel 2 september klockan 14:54:18 och visar Muhammed Alkesh och Ayoub El-Masry inne i butiken Johnells[2].

Bild 3: Skärmklipp från filmsekvens anträffad i en beslagtagen mobiltelefon.

Den beslagtagna telefonens IMEI-nummer överensstämmer med IMEI-numret på samtalslistan för telefonnummer 9223 den 2 september[3].

[1] Beslagsprotokoll 2019-5000-BG109290-3
[2] Undersökningsprotokoll 2019-5000-BG109290-3
[3] Jämförelse av IMEI-nummer från samtalslistan för nummer 9223 med undersökningsprotokoll för BG109290-3: Samtalslistan innehåller 14 siffror. Den 15:e siffran (kontrollsiffran) finns inte angiven.

1.3 Samtal mellan telefonnumren 9223 och 5805

En kort stund efter det att Adam Almasri filmat med sin telefon i entrén till Johnells pratar han i telefon. Enligt samtalslistan för Adam Almasris telefonnummer 9223 går ett utgående samtal till Muhammad Sardar Ahmed Alis telefonnummer 5805 klockan 14:54:54.

Bild 4: Adam Almasri pratar i telefon utanför Jonells entré, Gränby centrum.

Därefter sker flera samtal mellan båda dessa telefonnummer. I tabellen nedan redovisas tidpunkterna och basstationerna för Adam Almasris telefonnummer vid dessa samtal.

K.typ	A-part Nr	B-part Nr	Positionerad Part	Start Datum	Start Tid	Längd	Start Cellnamn
Samtal	46709949223	46764195805	46709949223	2019-09-02	14:54:54	00:00:12	Gränby C, 110°
Samtal	46764195805	46709949223	46709949223	2019-09-02	14:57:24	00:00:16	Gränby C, 60°
Samtal	46709949223	46764195805	46709949223	2019-09-02	15:00:01	00:00:47	Ritargatan 4, 0°
Samtal	46764195805	46709949223	46709949223	2019-09-02	15:02:47	00:00:14	Ritargatan 4, 0°
Samtal	46709949223	46764195805	46709949223	2019-09-02	15:05:16	00:01:25	Ritargatan 4, 0°
Samtal	46764195805	46709949223	46709949223	2019-09-02	15:12:29	00:00:33	Ritargatan 4, 0°
Samtal	46709949223	46764195805	46709949223	2019-09-02	15:13:14	00:10:48	Ritargatan 4, 0°

Tabell 1: Samtal/samtalsförsök mellan 9223 och 5805 enligt samtalslista för 9223.

Det sista samtalet i tabellen ovan startar klockan 15:13:14 och varar i 10 minuter och 48 sekunder.

I tabell 2 redovisas samtal/samtalsförsök från samtalslistan för Muhammad Sardar Ahmed Alis telefonnummer 5805 för samma tidsperiod.

K.typ	A-part Nr	B-part Nr	Positionerad Part	Start Datum	Start Tid	Längd	Start Cellnamn
Samtal	46709949223	46764195805	46764195805	2019-09-02	14:54:54	00:00:13	FÅLHAGEN, 210°
Samtal	46764195805	46709949223	46764195805	2019-09-02	14:57:24	00:00:16	Vaksala Ritargatan, 350°
Samtal	46709949223	46764195805	46764195805	2019-09-02	15:00:01	00:00:48	Vaksala Ritargatan, 350°
Samtal	46764195805	46709949223	46764195805	2019-09-02	15:02:47	00:00:14	Vaksala Ritargatan, 350°
Samtal	46709949223	46764195805	46764195805	2019-09-02	15:05:16	00:01:25	Vaksala Ritargatan, 350°
Samtal	46764195805	46709949223	46764195805	2019-09-02	15:12:29	00:00:33	Vaksala Ritargatan, 350°
Samtal	46709949223	46764195805	46764195805	2019-09-02	15:13:13	00:10:49	Vaksala Ritargatan, 350°

Tabell 2: Samtal/samtalsförsök mellan 5805 och 9223 enligt samtalslista för 5805.

Nedan redovisas de båda telefonernas uppkopplingar mot basstationer på en karta.

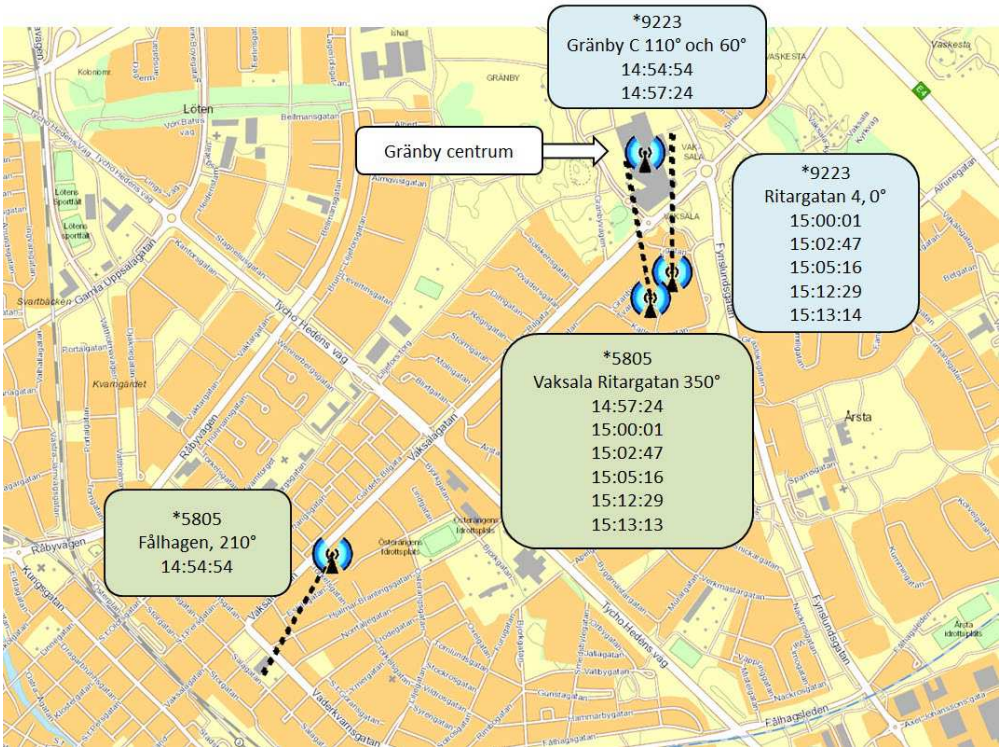

*Bild 5: Uppkopplingar mot basstationer för telefonnummer *5805 och *9223.*

1.4 Uppkopplingar för Mohammed Almasris telefonnummer 3396

Mohammed Almasris telefonnummer 3396 kopplar upp mot basstationer i området kring Gränby centrum vid 15-tiden den 2 september.

K.typ	A-part Nr	B-part Nr	Positionerad Part	Start Datum	Start Tid	Längd	Start Cellnamn
Service Act[4].	46738933396		46738933396	2019-09-02	14:58:13	00:00:00	Gränby Köpcentrum, 210°
Service Act.	46738933396		46738933396	2019-09-02	15:01:01	00:00:26	Gränby Köpcentrum, 0°
Service Act.	46738933396		46738933396	2019-09-02	15:01:54	00:00:00	Vaksala Ritargatan, 55°
Service Act.	46738933396		46738933396	2019-09-02	15:02:53	00:00:00	Vaksala Ritargatan, 55°
Service Act.	46738933396		46738933396	2019-09-02	15:03:36	00:00:00	Vaksala Ritargatan, 55°
Service Act.	46738933396		46738933396	2019-09-02	15:06:47	00:00:00	Vaksala Ritargatan, 55°
Service Act.	46738933396		46738933396	2019-09-02	15:07:24	00:00:07	ENBACKEN, 300°
Service Act.	46738933396		46738933396	2019-09-02	15:12:40	00:00:00	ENBACKEN, 300°
Service Act.	46738933396		46738933396	2019-09-02	15:14:13	00:00:08	Vedyxa, 330°
Service Act.	46738933396		46738933396	2019-09-02	15:15:52	00:00:00	Vaksala Ritargatan, 330°

Tabell 3: Uppkopplingar för telefonnummer 3396 i området kring Gränby centrum.

I bilderna 4 och 5 redovisas dessa uppkopplingar på en karta.

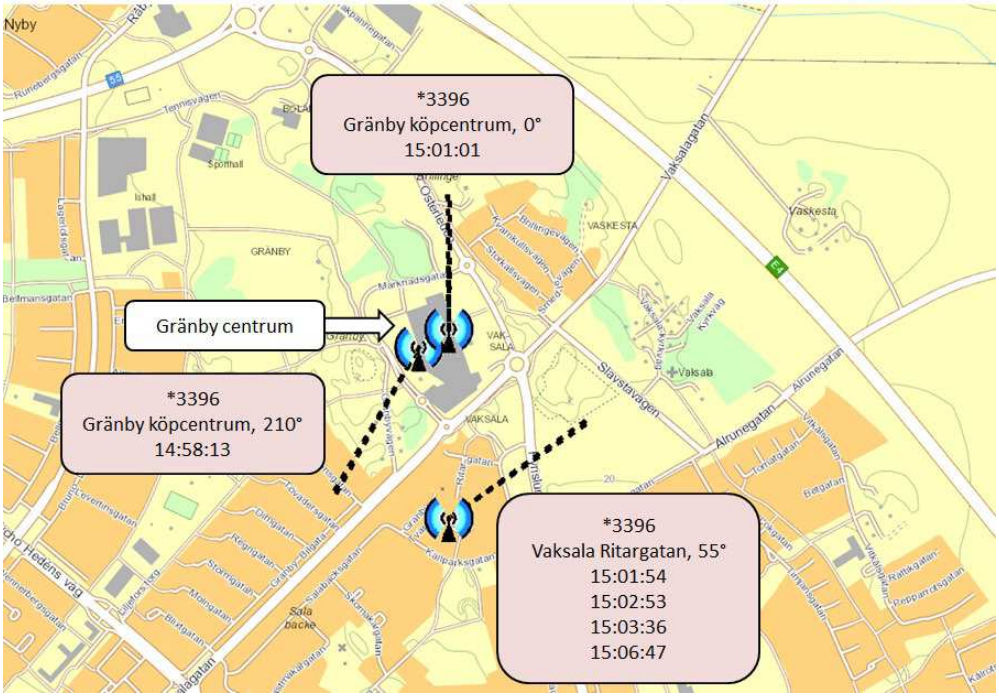

*Bild 6: Uppkopplingar för telefonnummer *3396.*

[4] Med ”service activation” avses att telefonen kommunicerar med en basstation för att möjliggöra dataöverföring (Se dokument: *Förklaring service activation*”).

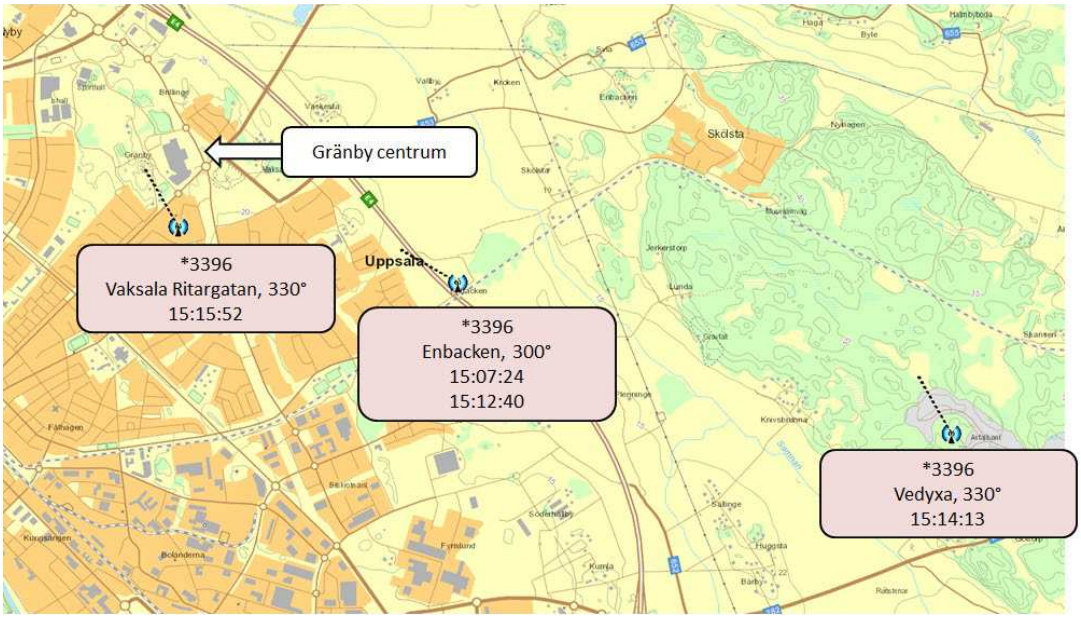

*Bild 7: Uppkopplingar för telefonnummer *3396.*

Den sista uppkopplingen i området för telefonnummer *3396 sker mot basstation Vaksala Ritargatan klockan 15:15:52.

1.5 Uppkopplingar för målsägandenas telefonnummer i Gränbyområdet

Samtalslistor har inhämtats för målsägandenas telefonnummer. Muhammed Alkesh är brukare av telefonnummer 46762058449 och Ayoub El-Masry är brukare av telefonnummer 46723331994.

K.typ	A-part Nr	B-part Nr	Positionerad Part	Start Datum	Start Tid	Längd	Start Cellnamn
Samtal	46762058449	46738764604	46762058449	2019-09-02	14:54:12	00:01:01	Gränby Köpcentrum, 0°
Samtal	46738764604	46762058449	46762058449	2019-09-02	14:55:46	00:00:33	Gränby Köpcentrum, 0°
Samtal	46709302301	46723331994	46723331994	2019-09-02	14:55:50	00:00:25	Gränby Köpcentrum, 0°
SMS	46738764604	46762058449	46762058449	2019-09-02	14:58:01	00:00:00	Gränby Köpcentrum, 0°
Samtal	46723331994	46793045952	46723331994	2019-09-02	14:58:06	00:01:43	Gränby Köpcentrum, 0°
SMS	46738764604	46762058449	46762058449	2019-09-02	14:58:21	00:00:00	Gränby Köpcentrum, 0°
Samtal	46737070703	46723331994	46723331994	2019-09-02	15:04:49	00:01:28	Gränby Köpcentrum, 0°
Samtal	46762058449	46738764604	46762058449	2019-09-02	15:05:33	00:00:03	Gränby Köpcentrum, 0°
SMS	46762058449	46738764604	46762058449	2019-09-02	15:05:47	00:00:00	Gränby Köpcentrum, 0°
SMS	46738764604	46762058449	46762058449	2019-09-02	15:06:21	00:00:00	Gränby Köpcentrum, 0°
Samtal	46762058449	46738764604	46762058449	2019-09-02	15:07:42	00:00:04	Gränby Köpcentrum, 0°
Samtal	46707154408	46723331994	46723331994	2019-09-02	15:14:33	00:00:19	Vaksala Ritargatan, 330°

Tabell 4: Sammanslagen telefonlista för telefonnummer 8449 och 1994.

Av tabellen framgår att de båda telefonnumren kopplar upp mot basstationer i Gränbyområdet mellan klockan 14:54:12 och 15:14:33.

1.6 Sista uppkopplingarna vid Gränby centrum

På kartan nedan redovisas basstationerna och tidpunkterna för de sista uppkopplingarna för respektive telefonnummer vid Gränby centrum.

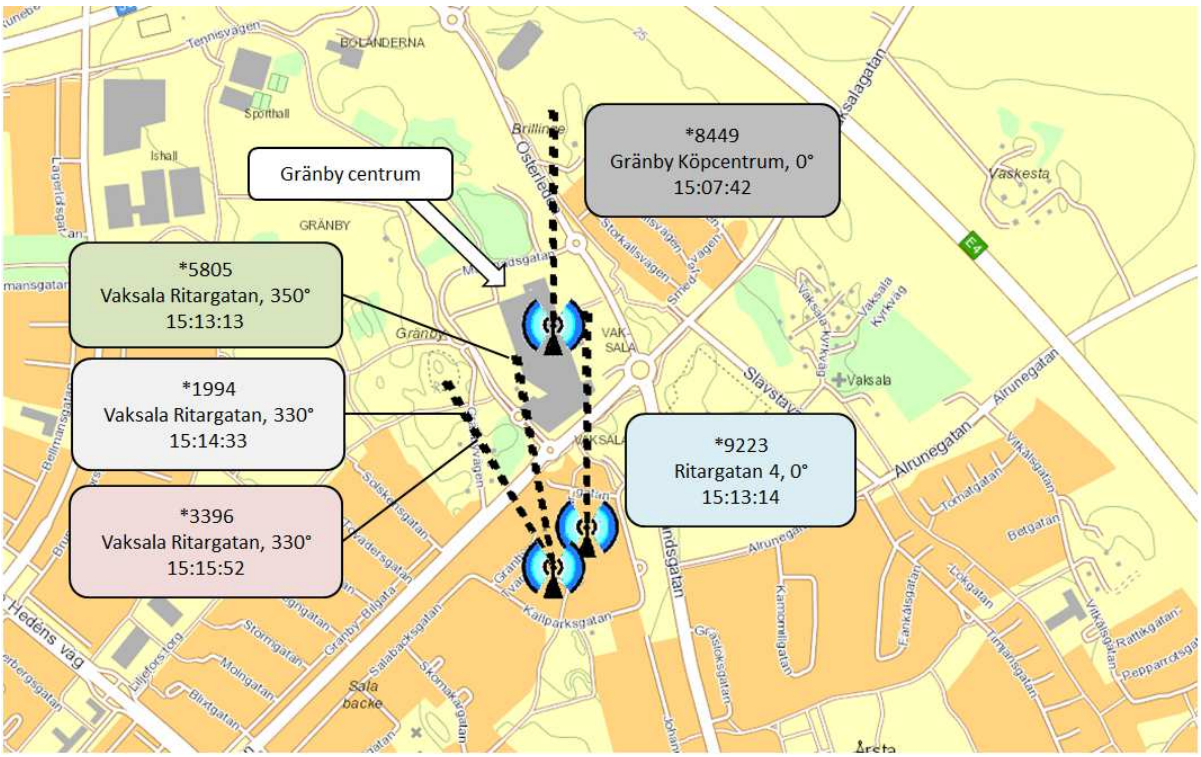

Bild 8: De sista uppkopplingarna för fem telefonnummer i området Gränby centrum.

Telefonanalys ärende K1093422-19 – Del 4

1 Gränby centrum och Kungsgatan

1.1 Inledning

Nedan redogörs för vad som framkommit gällande telefontrafik och basstationsuppkopplingar för de misstänktas telefonnummer mellan klockan 15:16 och 15:26 den 2 september. Larmsamtalet om händelsen på Kungsgatan inkom till SOS Alarm klockan 15:23:46.[1]

1.2 Gränby centrum

Ett 10 minuter och 48 sekunder långt samtal startar som tidigare nämnts mellan Adam Almasris telefonnummer 9223 och Muhammed Sardar Ahmed Alis telefonnummer 5805 klockan 15:13:14[2]. Båda telefonerna kopplar då upp mot basstationer i området för Gränby centrum. Vidare uppkopplingar mot basstationer för Adams telefonnummer 9223 under tiden för samtalet utreds för närvarande och kommer att redovisas i separat handling.

Även Mohammed Almasris telefonnummer 3396 och målsägandenas telefonnummer har som tidigare nämnts uppkopplingar mot basstationer i området kring Gränby centrum. (Se; *PM Gränby centrum Del 3*).

[1] Utskrift tfn-samtal m SOS och Polis
[2] HÖK-lista 46709949223

1.3 Kartbild över centrala Uppsala

Nedan redovisas en kartbild över centrala Uppsala där den södra delen av Kungsgatan och Vaksalagatan markerats i förhållande till Gränby centrum och Kungsgatan 66.

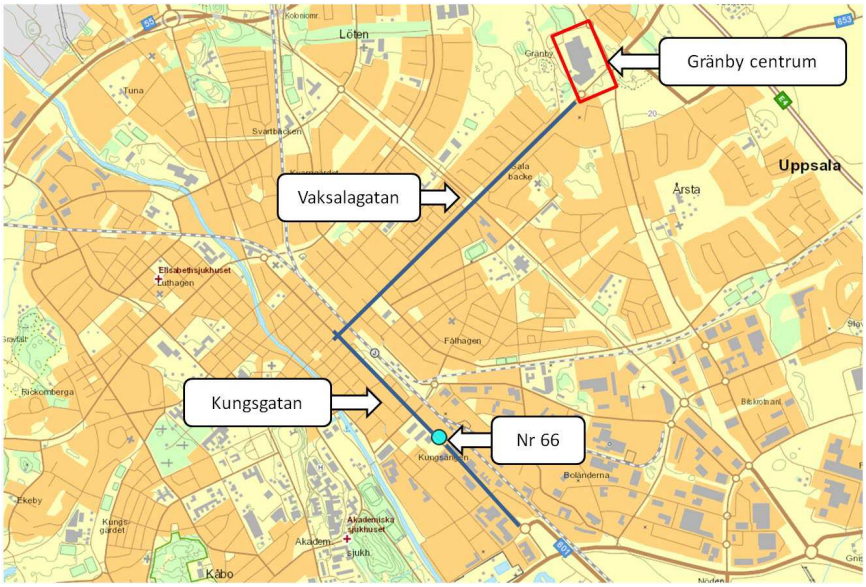

Bild 1: Kartbild över Uppsala

1.4 Centrala Uppsala

Klockan 15:19:29 tar Rasmi Almasris telefonnummer 8199 emot ett SMS[3]. Telefonen kopplar då upp mot baststationen Vaksala torg N4m;LTE. En täckningskarta har inhämtats från teleoperatören Tele 2[4]. Basstationens position och riktning redovisas i bild 2. Täckningskartan har förtydligats med två gatunamn.

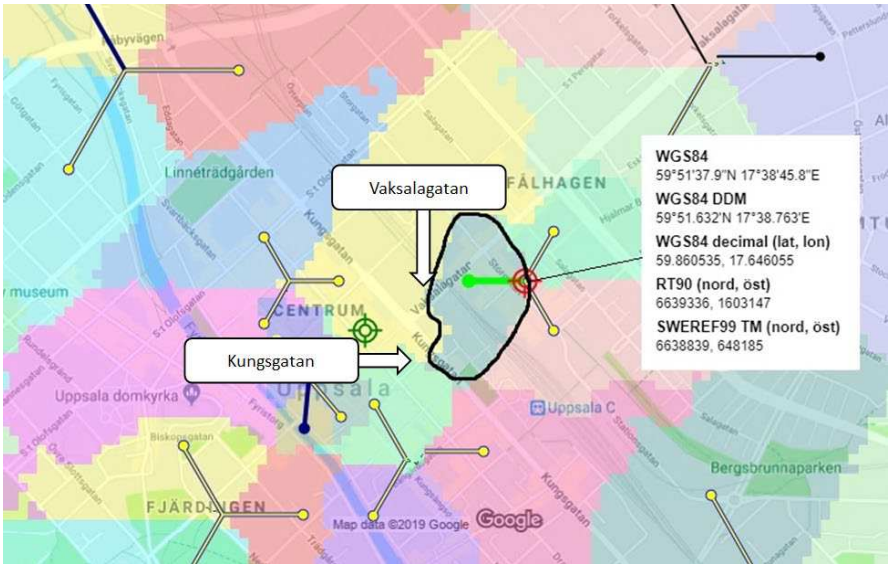

Bild 2: Täckningskarta för basstation Vaksala torg N4m;LTE

[3] HÖK-lista 46704668199
[4] Täckningskartor från Tele 2

Muhammed Alkesh telefonnummer 8449 kopplar upp mot en basstation på Stora Torget med cellriktning 70° klockan 15:20:13[5].

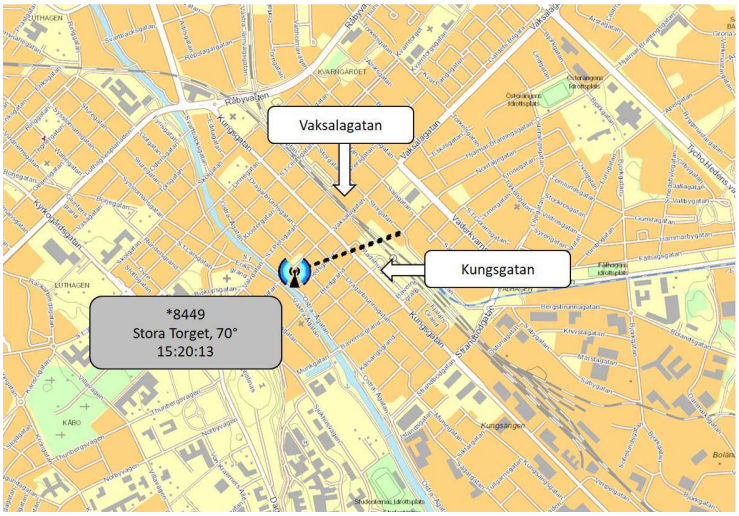

Bild 3: Karta för basstation Stora Torget 70°

Enligt samtalslistan för Muhammad Sardar Ahmed Alis telefonnummer 5805 avslutas samtalet med Adam Almasris telefonnummer 9223 efter 649 sekunder[6] mot basstation Livsmedelsverket med cellriktningen 210°[7].

Mohammed Almasris telefonnummer 3396 kopplar upp mot en basstation på Kungsängsleden med cellriktningen 330° klockan 15:25:03[8]. De två uppkopplingarna för telefonnumren 5805 och 3396 redovisas i kartbilden nedan:

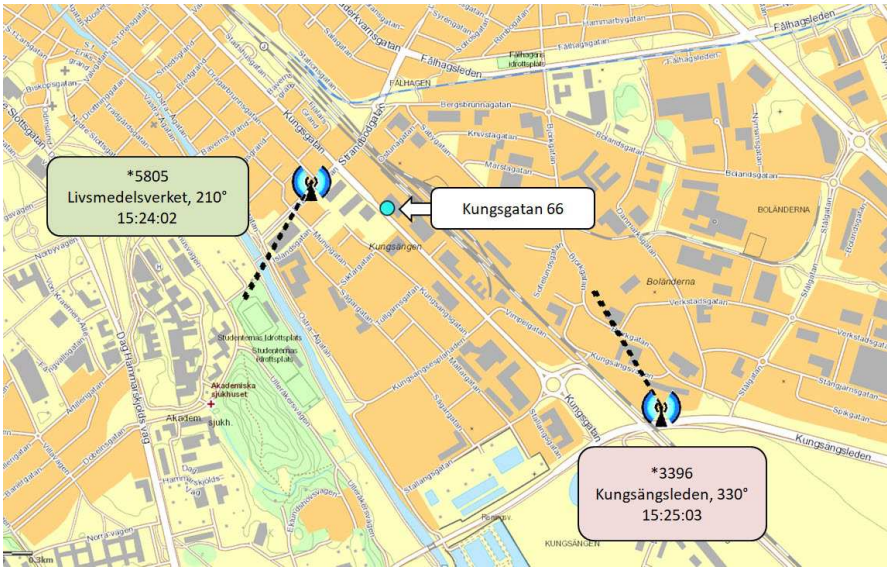

Bild 4: Uppkopplingar för telefonnummer 5805, 9223 och 3396.

[5] HÖK-lista 46762058449

[6] Omräknat till minuter blir det 10 minuter och 49 sekunder. Samtalet avlutas alltså klockan 15:24:02.

[7] HÖK-lista 46764195805

[8] Service activation 46738933396

Det har i utredningen undersökts om cell-ID 01100D54 (Livsmedelsverket, 210°) täcker in Kungsgatan. En täckningskarta har inhämtats från operatören Tele 2[9] och det har genomförts mätningar på tre platser utmed Kungsgatan. Enligt täckningskartan omfattades inte Kungsgatan av cellens täckningsområde men mätningarna visade att den specifika cellen uppmättes på två av de tre mätplatser utmed Kungsgatan. [10]

1.5 Sammanfattning

I bilden nedan har samtliga fyra telefonnummer med basstationsuppkopplingar under tidsperioden 15:16 och 15:26 placerats i samma kartbild.

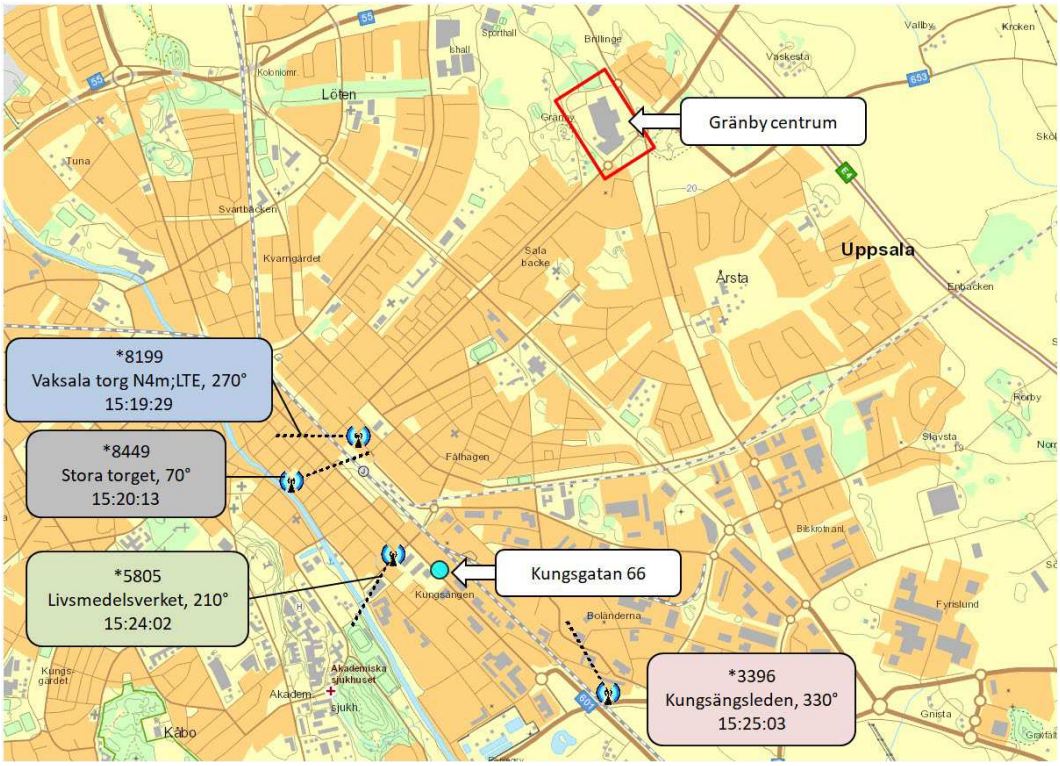

Bild 5: Uppkopplingar för fyra telefoner under tidsperioden 15:16 – 15:26

[9] Täckningskartor från Tele 2.
[10] Mätning av täckningsområde för basstationer.

Telefonanalys ärende K1093422-19 – Del 5

1 Efter brottstiden - Årstagatan

1.1 Inledning

Den här delpromemorian redovisar information från samtalslistorna efter brottstiden för Muhammad Sardar Ahmed Alis telefonnummer 5805 och Hassan El Chamis telefonnummer 1522.

1.2 Muhammad Sardar Ahmed Ali 5805

Telefonnummer 5805 har flera utgående samtal eller samtalsförsök mellan klockan 15:27 och 15:36. Dessa presenteras i tabellen nedan:

K.typ	A-part Nr	B-part Nr	Positionerad Part	Start Datum	Start Tid	Längd	Start Cellnamn
Samtal	46764195805	46709949223	46764195805	2019-09-02	15:27:49	00:00:02	Östra Boländerna, 210°
Samtal	46764195805	4618100000	46764195805	2019-09-02	15:32:30	00:00:38	FYRISLUND TM, 330°
Samtal	46764195805	46197651376	46764195805	2019-09-02	15:33:34	00:00:23	FYRISLUNDSGATAN, 210°
Samtal	46764195805	46197651376	46764195805	2019-09-02	15:34:11	00:01:08	FYRISLUNDSGATAN, 210°
Samtal	46764195805	4618123456	46764195805	2019-09-02	15:35:52	00:02:41	Vaksala Ritargatan, 90°

Tabell 1: Samtal för telefonnummer 5805 efter brottstiden.

Av samtalslistan framgår att Muhammads telefonnummer 5805 har utgående samtal/samtalsförsök till Adam Almasris telefonnummer 9223 klockan 15:27:49. Telefonnummer 4618100000 tillhör taxibolaget Uppsala taxi och telefonnummer 4618123456 tillhör taxibolaget Taxi Kurir[1]. Samtalet till Taxi Kurir pågår i 2 minuter och 41 sekunder och avslutas mot en basstation i Salabacke med cellriktning 210°[2].

Uppkopplingarna mot bassationer för respektive samtal presenteras i en kartbild på nästa sida.

[1] https://www.eniro.se/018100000/företag, https://www.eniro.se/018123456/företag
[2] HÖK-lista 46764195805

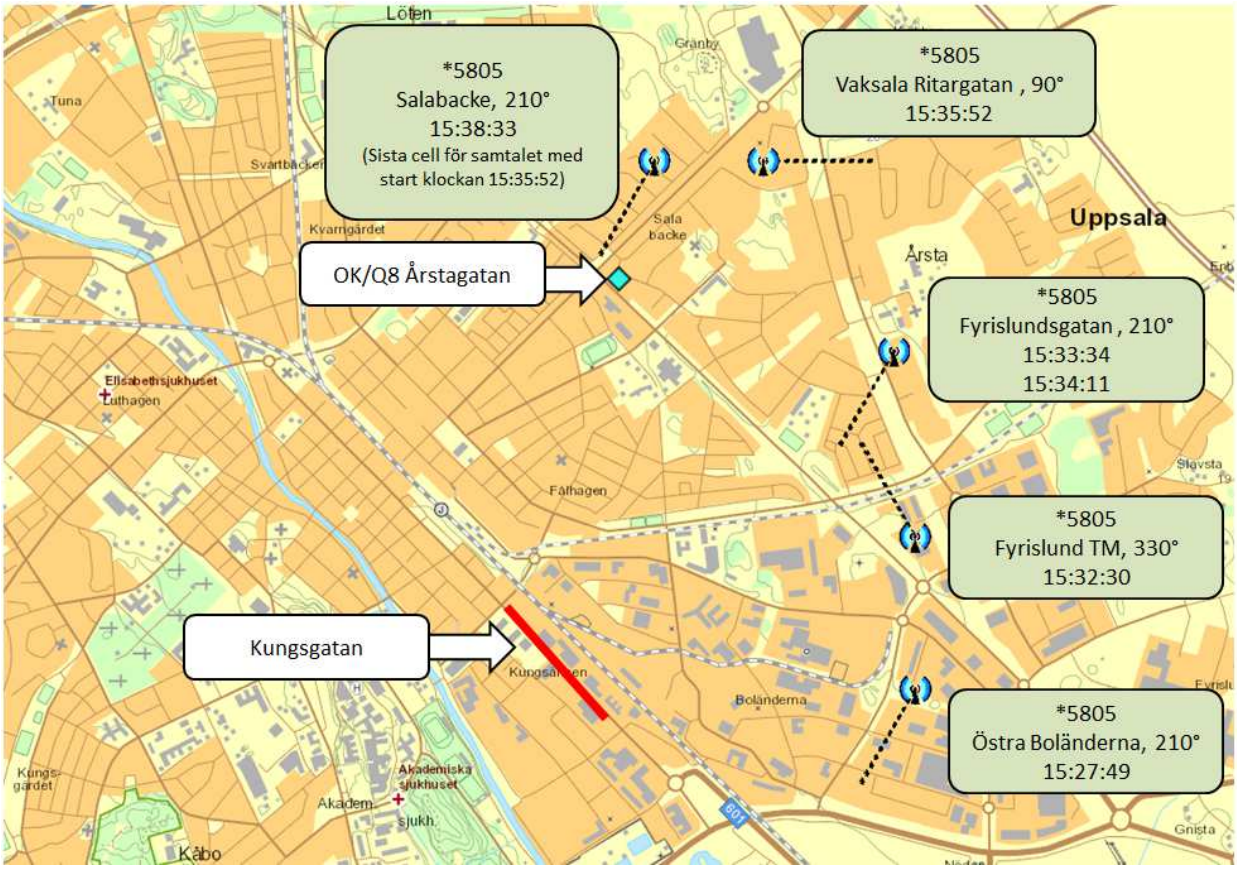

Bild 1: Uppkopplingar för telefonnummer 5805 efter brottstiden.

1.3 OK/Q8 Årstagatan

Klockan 15:38:34 mottar Hassan El Chamis telefonnummer 1522 ett SMS. Telefonen kopplar då upp mot basstation FÅLHAGEN med antennriktningen 90°. Därefter finns ytterligare aktiviteter på telefonnumret enligt samtalslistan.

K.typ	A-part Nr	B-part Nr	C-part Nr	Positionerad Part	Start Datum	Start Tid	Längd	Start Cellnamn
Vidarek.	46769028441	46737221522	46707119000	46737221522	2019-09-02	15:38:30	00:00:04	
SMS	46769028441	46737221522		46737221522	2019-09-02	15:38:34	00:00:00	FÅLHAGEN, 90°
Vidarek.	46769028441	46737221522	46707119000	46737221522	2019-09-02	15:42:57	00:00:03	
SMS	46769028441	46737221522		46737221522	2019-09-02	15:43:00	00:00:00	FÅLHAGEN, 90°
Samtal	46737221522	46760799335		46737221522	2019-09-02	15:46:08	00:00:12	Uppsala Upa, 330°
Samtal	46737221522	46760799335		46737221522	2019-09-02	15:52:22	00:00:04	Uppsala Upa, 330°

Tabell 2: Samtal och SMS för telefonnummer 1522 efter brottstiden.

Av film från kameraövervakningen på OK/Q8 Årstagatan framgår att personbil UJU 77P anländer till bensinstationen ca klockan 15:40. Muhammad Sardar Ahmed Ali,

Aiad Adgheir, Mohammad Weshah Zaher och Hassan El Chami ut. Samtliga fyra går in i butiken. [3]

Klockan 15:40:50 mottar Muhammad Sardar Ahmed Alis telefonnummer 5805 ett SMS. Vid undersökning av en mobiltelefon som beslagtagits[4] från Muhammad finns ett SMS med tidsstämpel 2019-09-02 15:40:51[5]. I meddelandet står:

”Taxibil 1280 är snart framme vid din upphämtningsadress. Hälsningar TAXI KURIR UPPSALA, Boka din nästa resa med våra app – Finns att ladda ned i App-Store eller GooglePlay butiken. Sök på TAXI CABONLINE!”

Klockan 15:41:41 kommer ett inkommande telefonsamtal till telefonnummer 5805 med slutsiffrorna 1280. På övervakningsfilm från bensinstationen OK/Q8 ses Muhammad besvara detta samtal och därefter gå ut från bensinstationen i riktning mot en taxi[6].

K.typ	A-part Nr	B-part Nr	Positionerad Part	Start Datum	Start Tid	Längd	Start Cellnamn
SMS	46	46764195805	46764195805	2019-09-02	15:40:50	00:00:00	Vaksala Ritargatan, 210°
SMS	46	46764195805	46764195805	2019-09-02	15:40:52	00:00:00	Vaksala Ritargatan, 210°
Samtal	46722551280	46764195805	46764195805	2019-09-02	15:41:41	00:00:19	Uppsala Upa, 330°

Tabell 3: SMS och samtal för telefonnummer 5805 efter brottstiden.

Uppkopplingarna för Hassan El Chamis telefonnummer 1522 och för Muhammad Sardar Ahmed Alis telefonnummer 5805 redovisas på kartbilden nedan:

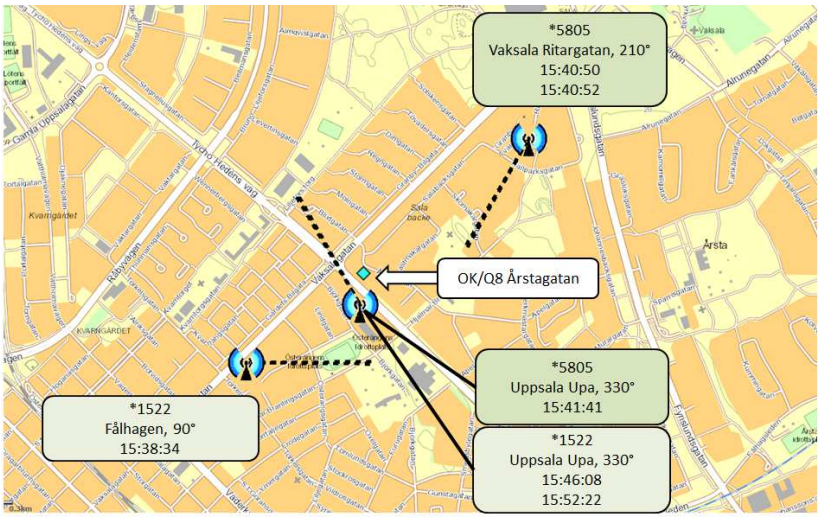

Bild 2: Uppkopplingar för telefonnummer 5805 och 1522 i området kring Årstagtatan.

[3] PM: ”Kontroll av tidsinställningen på övervakningsfilm från OK/Q8 Årstagatan” och ”Återlämnar UJU77P Årstagatan”.
[4] Beslagsprotokoll BG121011-7
[5] Undersökningsprotokoll 2019-5000-BG121011-7
[6] PM ”Kontroll av tidsinställningen på övervakningsfilm från OK/Q8 Årstagatan”

Enligt filmen från kameraövervakningen från OK/Q8 Årstagatan lämnar Muhammad Sardar Ahmed Ali, Aiad Adgheir, Mohammad Weshah Zaher och Hassan El Chami OK/Q8 Årstagatan i taxibil ca klockan 15:52.[7]

1.4 Samtal/samtalsförsök för telefonnummer 5805

Av samtalslistan för telefonnummer 5805 framgår att det finns samtal/samtalsförsök från telefonnumret till Rasmi Almasri 8199, Aiad Adgheir 8007, Adam Almasri 9223 samt Hassan El Chami 1522 under eftermiddagen och kvällen den 2 september.

K.typ	A-part Nr	B-part Nr	C-part Nr	Positionerad Part	Start Datum	Start Tid	Längd	Start Cellnamn
Samtal	46764195805	46704668199		46764195805	2019-09-02	15:58:25	00:00:03	KVARNGÄRDET T2, 90°
Samtal	46764195805	46720258007		46764195805	2019-09-02	16:55:39	00:00:03	Lövstalöt, 60°
Samtal	46764195805	46720258007		46764195805	2019-09-02	16:55:49	00:00:04	Lövstalöt, 60°
Samtal	46764195805	46709949223		46764195805	2019-09-02	19:07:53	00:00:03	Storvreta T2, 315°
Samtal	46764195805	46737221522		46764195805	2019-09-02	20:50:03	00:00:08	SLAVSTA, 210°
Samtal	46764195805	46720258007		46764195805	2019-09-02	23:00:24	00:00:05	Sala Backe, 210°

Tabell 4: Samtal/samtalsförsök från telefonnummer 5805 till andra misstänkta.

[7] PM: ”Kontroll av tidsinställningen på övervakningsfilm från OK/Q8 Årstagatan” och ”Återlämnar UJU77P Årstagatan”.

Telefonanalys ärende K1093422-19 – Del 6

1 Efter brottstiden – södra Uppsala

1.1 Inledning

Den här delpromemorian redovisar information från samtalslistor för Adam Almasris telefonnummer 9223 och för Aiad Adgheirs telefonnummer 8007 efter brottstiden. Även information för telefonnumren 46736776337 och 46735069391 redovisas.

Rasmi Almasris telefonnummer 8199 och Mohammed Almasris telefonnummer 3396 har enligt samtalslistorna inga utgående aktiviteter eller aktiviteter som lämnat platsinformation efter klockan 15:19:29 respektive 15:25:02 den 2 september[1].

1.2 Sävja

Det sista utgående samtalet från Adam Almasris telefonnummer 9223 den 2 september är till Muhammad Sardar Ahmed Alis telefonnummer 5805 klockan 15:13:14. Därefter finns endast inkommande trafik till telefonnumret. Klockan 15:34:00 kopplar telefonnummer 9223 upp mot en basstation med adress Dalaresan 38 i Sävja[2].

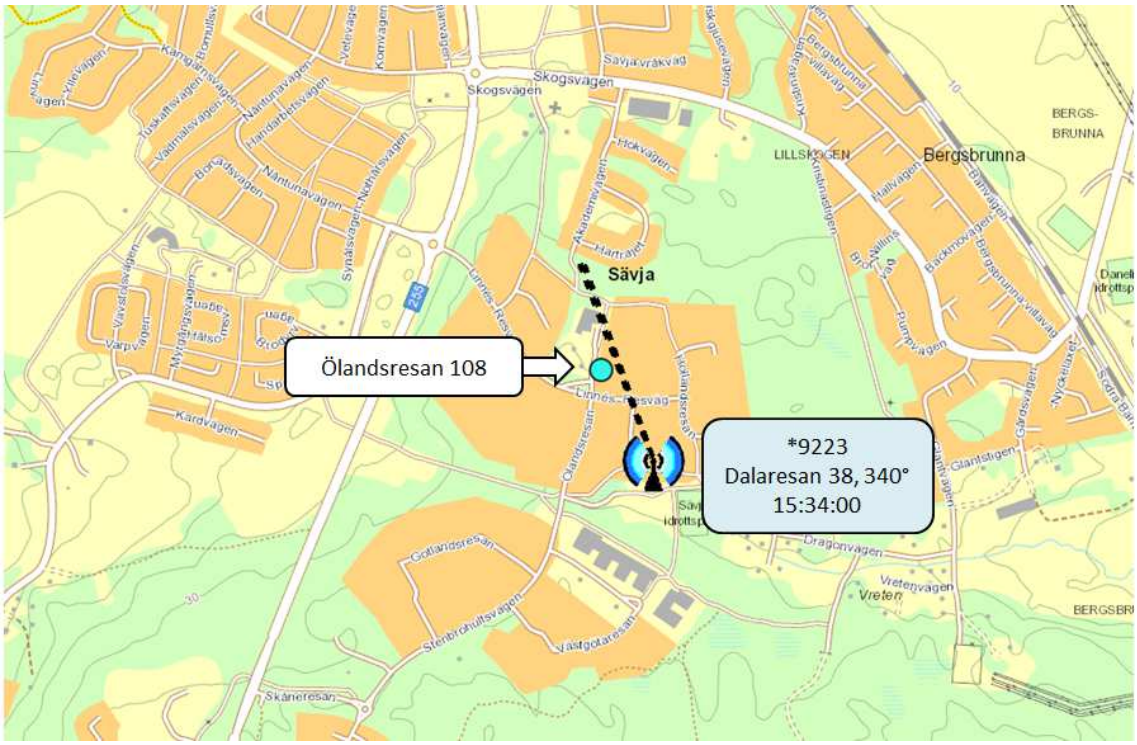

Bild 1: Uppkoppling för telefonnummer 9223 mot basstation på Dalaresan i Sävja.

[1] HÖK-lista 46704668199 och HÖK-lista 46738933396
[2] HÖK-lista 46709949223

1.3 Personbil JFK537 och SMS-park

Personbil JFK537 som iakttagits vid Gränby centrum och på Kungsgatan vid brottstillfället anträffades på adressen Ölandsresan i området Sävja den 2 september[3] Bilen stod parkerad på en betalparkering när den anträffades.

Betalning av parkeringen för personbil JFK537 har enligt företaget SMS-park gjorts via SMS från telefonnummer 46736776337. Telefonnumret tillhör telefonoperatören Tre och abonnent för numret är företaget Nadjas Car AB med adress Verkstadsgatan 12 i Uppsala[4]. En samtalslista har inhämtats för telefonnumret. Telefonnumret benämns fortsättningsvis 6337.

Följande parkeringar finns registrerade för personbil JFK537 den 2 september[5]:

Zon 1523 (Ölandsresan 64-104, Uppsala)	JFK537	46736776337	2019-09-02 16:05:22	2019-09-03 10:11:25
Zon 1523 (Ölandsresan 64-104, Uppsala)	JFK537	46736776337	2019-09-02 15:57:03	2019-09-02 16:03:57

Vid de två parkeringarna på Ölandsresan har två olika personnummer angivits. Se svaret från SMS-park nedan[6]:

Personnummer som angivits: 0002016152 – ser att denna personen har varit i kontakt med oss och ska då ha gjort en polisanmälan för identitetsstöld. Då han menar att det inte är han som har parkerat.

Zon 1523 (Ölandsresan 64-104, Uppsala)	JFK537	46736776337	2019-09-02 16:05:22	2019-09-03 10:11:25

Personnummer som angivits: 6804150917

Zon 1523 (Ölandsresan 64-104, Uppsala)	JFK537	46736776337	2019-09-02 15:57:03	2019-09-02 16:03:57

1.4 Telefonnummer 6337 och 9391

Vid 12:30-tiden den 2 september kopplar telefonnummer 6337 upp mot basstationer i Storvreta. Telefonnummer 6337 har jämförts med samtalstrafik och platsangivelser för telefonnummer 46735069391. Abonnent för telefonnummer 46735069391 är Mahmoud Almasri[7]. Telefonnumret kommer vidare att benämnas 9391. Vid 12:30-tiden kopplar båda telefonerna upp mot basstationer i Storvreta. I tabellen och kartbilden nedan redovisas uppkopplingarna för de två telefonnumren.

[3] 2019-5000-BG93785-1
[4] Svar från Tre gällande abonnemangsförfrågan.
[5] PM, Betalning av parkeringsavgift för pb JFK537.
[6] PM, Betalning av parkering för JFK537
[7] Svar från Tre gällande abonnemangsförfrågan.

K.typ	A-part Nr	B-part Nr	Positionerad Part	Start Datum	Start Tid	Längd	Start Cellnamn
Samtal	46762720415	46735069391	46735069391	2019-09-02	11:58:06	00:05:59	Storvreta VT, 270°
Samtal	46736776337	46735460375	46736776337	2019-09-02	12:29:58	00:00:18	Not Defined, 0°
Samtal	46763204478	46735069391	46735069391	2019-09-02	12:55:05	00:00:50	Not Defined, 260°
Samtal	46736776337	46769069125	46736776337	2019-09-02	14:16:39	00:00:42	Not Defined, 260°

Tabell 1: Sammanslagen samtalslista för telefonnumren 9391 och 6337

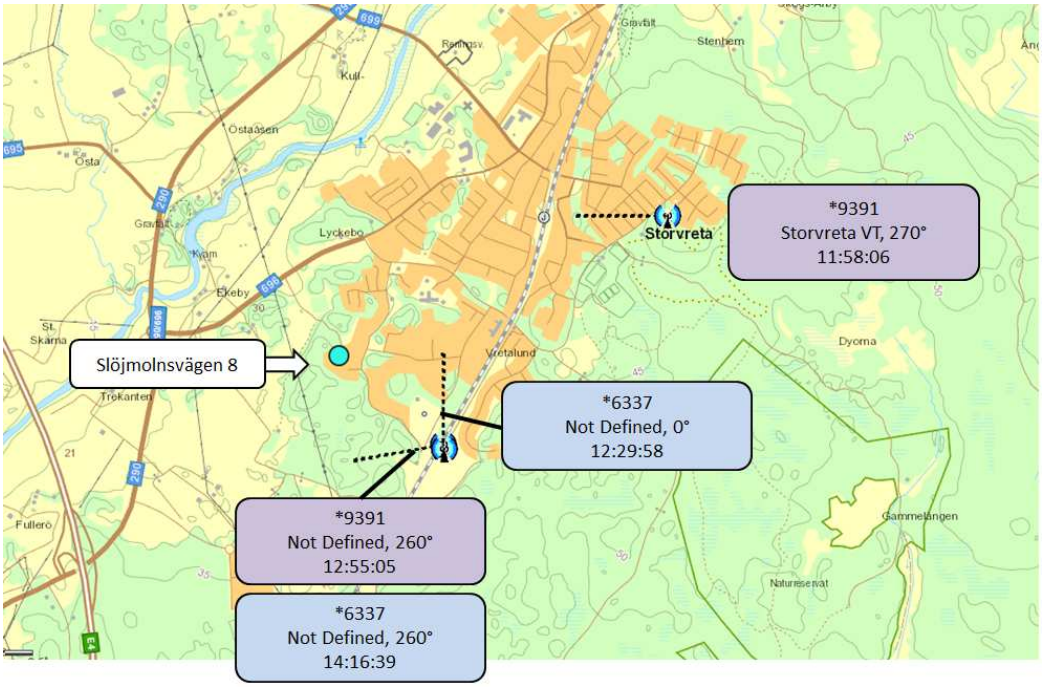

Bild 2: Uppkopplingar för telefonnumren 9391 och 6337 i området Storvreta.

Från klockan 14:59:40 kopplar Mahmouds telefonnummer 9391 upp mot basstationer i området Nyby. Klockan 15:27:47 kopplar telefonnumret upp mot en basstation på Sylveniusgatan i området Boländerna. Telefonnummer 6337 kopplar mellan dessa två tidpunkter upp mot basstationer mellan båda dessa områden.

K.typ	A-part Nr	B-part Nr	Positionerad Part	Start Datum	Start Tid	Längd	Start Cellnamn
Samtal	46737424086	46735069391	46735069391	2019-09-02	14:59:40	00:00:34	Vattenverket Gränby, 340°
Samtal	46735460375	46735069391	46735069391	2019-09-02	15:03:47	00:00:51	Löten 2, 0°
Samtal	46737131915	46735069391	46735069391	2019-09-02	15:05:29	00:00:11	Löten 2, 0°
Samtal	46737131915	46735069391	46735069391	2019-09-02	15:05:44	00:00:00	
Samtal	46793045952	46735069391	46735069391	2019-09-02	15:18:51	00:03:12	Leopoldsg. 7, 190°
Samtal	46736776337	46735460375	46736776337	2019-09-02	15:24:05	00:01:05	Källparksgatan 8 C, 120°
Samtal	46735460375	46736776337	46736776337	2019-09-02	15:26:16	00:00:15	Gröna gatan 31, 100°
Samtal	46735460375	46735069391	46735069391	2019-09-02	15:27:47	00:00:09	Sylveniusgatan 8, 40°

Tabell 2: Sammanslagen samtalslista för telefonnummer 9391 och 6337

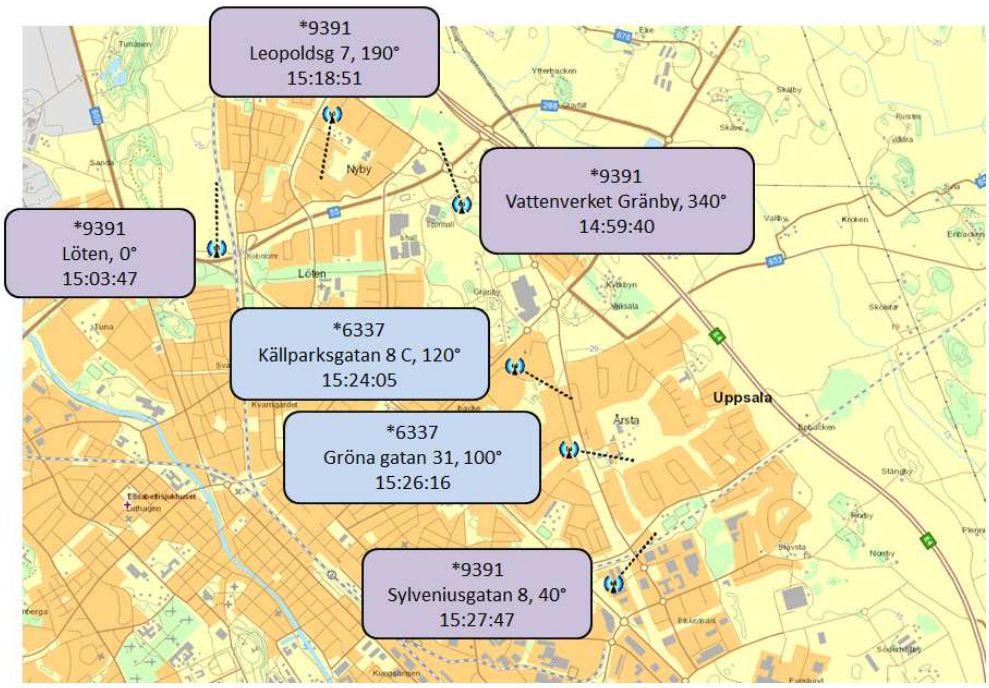

Bild 3: Uppkopplingar för telefonnumren 9391 och 6337 mellan Nyby och Boländerna.

Klockan 15:41 sker den sista uppkopplingen i området Boländerna för Mahmouds telefonnummer 9391. Nästa uppkoppling sker mot en basstation på Dalaresan i området Sävja.

Klockan 15:43 kopplar telefonnummer 6337 upp mot en basstation i området Gnista och klockan 15:57:03 skickas ett SMS till ett telefonnummer tillhörande företaget SMS-park. Detta är som tidigare redovisats SMS för betalningen av parkeringsavgiften för personbil JFK 537. Telefonnumret kopplar då upp mot en basstation med adressangivelse Dalaresan 38 i Sävja. Detta är samma adressangivelse som för den basstation som telefonnummer 9391 kopplar upp mot klockan 15:58:15.

K.typ	A-part Nr	B-part Nr	Positionerad Part	Start Datum	Start Tid	Längd	Start Cellnamn
Samtal	46735460375	46735069391	46735069391	2019-09-02	15:30:26	00:00:25	Stångjärnsgatan 10, 300°
Samtal	46735460375	46735069391	46735069391	2019-09-02	15:36:40	00:00:14	Stångjärnsgatan 10, 300°
Samtal	46707154408	46735069391	46735069391	2019-09-02	15:41:07	00:00:02	Stångjärnsgatan, 70°
Samtal	46769069125	46736776337	46736776337	2019-09-02	15:43:17	00:00:33	Almungavägen 33, 250°
SMS	46736776337	46700404040	46736776337	2019-09-02	15:57:03		Dalaresan 38, 340°
SMS	46736776337	46700404040	46736776337	2019-09-02	15:57:03		
SMS	0700404040	46736776337	46736776337	2019-09-02	15:57:04		Dalaresan 38, 340°
SMS	0700404040	46736776337	46736776337	2019-09-02	15:57:05		Dalaresan 38, 340°
SMS	46700404040	46736776337	46736776337	2019-09-02	15:57:05		
SMS	46700404040	46736776337	46736776337	2019-09-02	15:57:05		
Samtal	46762117226	46735069391	46735069391	2019-09-02	15:58:15	00:00:14	Dalaresan 38, 340°

Tabell 3: Sammanslagen samtalslista för telefonnummer 9391 och 6337.

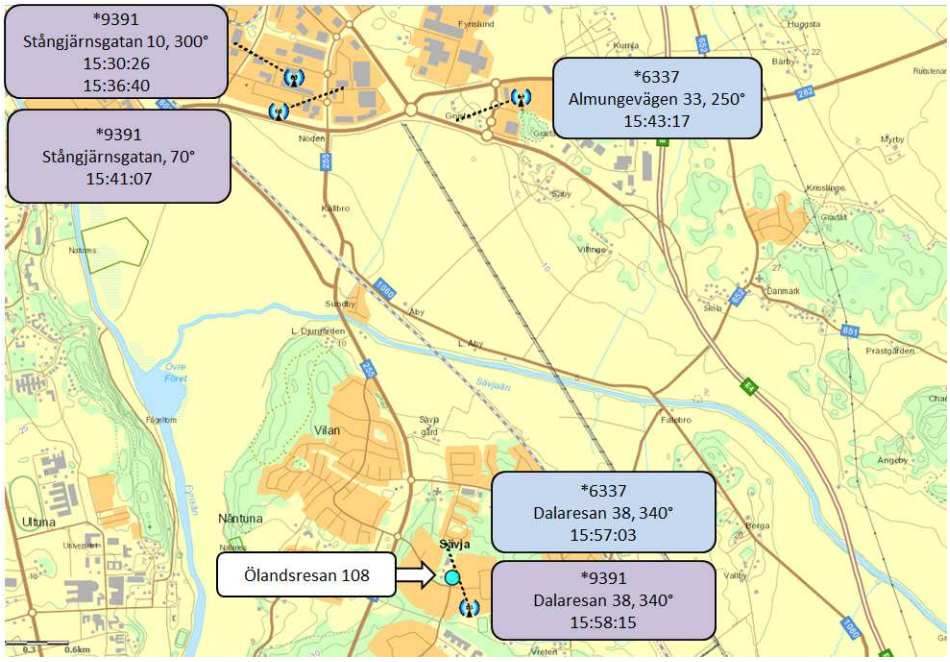

Bild 4: Uppkopplingar mot basstationer för telefonnumren 9391 och 6337.

Telefonnummer 6337 har därefter ytterligare utgående SMS till telefonnumret tillhörande SMS-park klockan 16:03 och 16:05. Även vid dessa SMS kopplar telefonnumret upp mot basstationen med adress Dalaresan 38.[8]

1.5 Telefonnummer 8007

Aiad Adgheirs telefonnummer 8007 kopplar upp mot basstation Pustnäs LTE klockan 16:01:11 den 2 september[9]. Basstationens placering och cellriktning redovisas på kartbilden nedan.

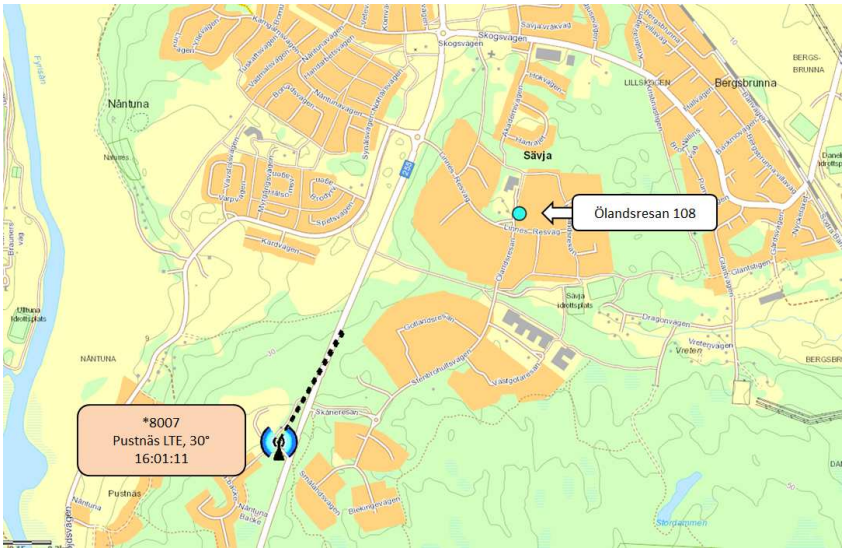

Bild 5: Uppkoppling mot basstation Pustnäs LTE för telefonnummer 8007.

[8] HÖK-lista 46736776337
[9] HÖK-lista för IMEI 355423072185840

Brukaranalys

1 Adam Almasri 20020726-3096

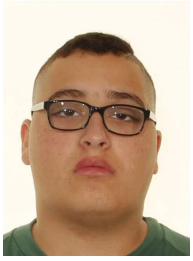

Adam Almasri 46709949223

1.1 46709949223

Telefonnummer 46709949223 tillhör teleoperatören 3. Abonnent för telefonnumret är Saeda Almasri och telefonnumret debiterades sista gången den 2 september 2019[1]. Telefonnumret kommer fortsättningsvis benämnas 9223. Telefonnummer 9223 var föremål för realtidsövervakning den 2 september. Information om samtalstrafik har inhämtats från operatören.

Telefonnummer 9223 är knutet till Adams personnummer genom betaltjänsten Swish[2].

1.2 IMEI-nummer 357225096847878

En telefon med IMEI-nummer 357225096847878 anträffades i Adams rum på Slöjmolnsvägen 8 vid husrannsakan den 8 oktober. Telefonen saknade då SIM-kort.[3] Telefonnummer 9223 har enligt samtalslistan använts i en telefon med det IMEI-numret[4].

Vid undersökning av telefonen anträffades en film från den 2 september i mobiltelefonens interna lagringsutrymme. Filmen är tagen i anslutning till butiken Johnells i Gränby centrum. På övervakningsfilm från Gränby centrum samma dag framgår det att det är Adam Almasri som filmar sekvensen med mobiltelefonen.

[1] Svar från Tre gällande abonnemangsförfrågan
[2] Svar från Swish gällande 3128 och 9223.
[3] Beslagsprotokoll 2019-5000-BG109290-3 och Undersökningsprotokoll 2019-5000-BG109290-3
[4] I samtalslistan från operatören 3 finns endast 14 siffror angivna. Kontrollsiffran saknas.

Bild från filmsekvens med tids-stämpel 2019-09-02 14:54:18 anträffad i telefonen.

Bild från övervakningsfilm från Johnells, Gränby centrum den 2 september.

För mer information om filmsekvensen och telefonens användning vid tidpunkten, se *PM Gränby Centrum – Del 3*.

Brukaranalys

1 Rasmi Almasri 19911125-8993

Rasmi Almasri

46704668199

1.1 46704668199

Telefonnummer 46704668199 är ett namnlöst kontantkort som tillhör operatören Tele 2[1]. Telefonnumret kommer fortsättningsvis att benämnas 8199. Telefonnummer 8199 var föremål för realtidsövervakning den 2 september. Information om samtalstrafik har inhämtats från operatören.

Telefonnummer 8199 finns sparad som kontakt i en telefon beslagtagen från Muhammad Sardar Ahmed Ali med namnet *Upp Ras*[2]

1.2 IMEI-nummer 354314086563357

En telefon med IMEI-nummer 354314086563357 anträffades på Slöjmolnsvägen 8 vid husrannsakan den 8 oktober[3]. Telefonens IMEI-nummer överensstämmer med IMEI-numret i samtalslistan för telefonnummer 8199 för den 2 september[4].

Vid undersökning av telefonen har en film från den 2 september anträffats i mobiltelefonens interna lagringsutrymme. Filmen är tagen vid Diös-hallen i Uppsala. Av filmen framgår det att det är Rasmi som filmar sekvensen. Detta genom att hans tröja reflekteras i en bilruta.

[1] Kontroll av ICCID-nummer – Tele 2
[2] Undersökningsprotokoll 2019-5000-BG121011-7
[3] 2019-5000-BG109290-4 och Undersökningsprotokoll 2019-5000-BG109290-4
[4] Den sista siffran i IMEI-numret – kontrollsiffran – anges med en 0:a på Tele 2:s samtalslistor. Se *Svar Tele 2 gällande IMEI-nummer.*

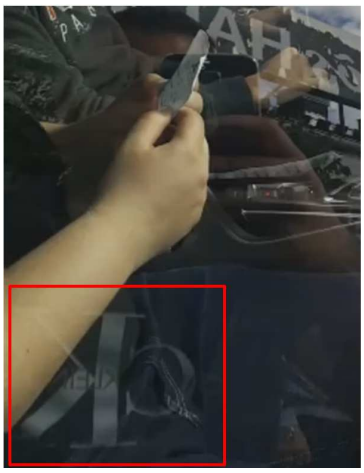

Bild från filmsekvens med tidsstämpel 2019-09-02 14:20:02 anträffad i telefonen.

Bild från övervakningsfilm från Johnells, Gränby centrum 2 september.

Brukaranalys

1 Muhammad Sardar Ahmed Ali 19980214-6572

Muhammad Sardar Ahmed Ali 46764195805

1.1 46764195805

Telefonnummer 46764195805 är ett namnlöst kontantkort tillhörande teleoperatören Tele 2[1]. Telefonnumret kommer fortsättningsvis att benämnas 5805. Information om samtalstrafik har inhämtats från operatören.

1.2 Circle K, Svartbäcksgatan den 1 september

Telefonnummer 5805 fylldes på med en voucher tillhörande Goyada den 1 september. Vouchern såldes på Circle K på Svartbäcksgatan 61 i Uppsala klockan 16:06.[2] Vouchern betalades kontant tillsammans med andra varor[3]. Filmer från butikens kameraövervakning har inhämtats för köptillfället. Av filmen framgår att Muhammad Sardar Ahmed Ali kliver ur personbil UJU 77P framför entrén och går in i butiken. Han köper diverse varor och tittar på någon form av lathund inne i butiken. Han betalar varorna kontant.[4]

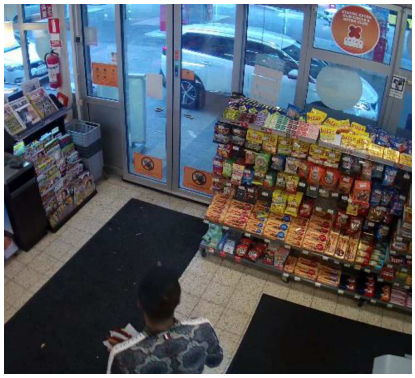

Bilder från övervakningsfilm från Cirkle K Svartbäcksgatan.

[1] Kontroll av telefonnummer 5805 – Tele 2
[2] Svar från Goyada gällande voucher
[3] Kvitto köp av voucher Circle K Svartbäcksgatan
[4] Köp av voucher på Circle K 2019-09-01

Muhammad Sardar Ahmed Ali förekommer även på en övervakningsfilm från OK/Q8 Årstagatan den 2 september när han i ett telefonsamtal samtalar med en taxichaufför. Samtalet med taxichauffören finns med på samtalslistan för telefonnummer 5805. (Se dokument: *PM_Tidsinställning kamera OK/Q8 Årstagatan.*)

1.3 Beslagtagna telefoner

Muhammad Sardar Ahmed Ali greps den 5 november på Varbergagatan 137 i Örebro. I lägenheten anträffades telefoner som togs i beslag.

En telefon av märket Huawei anträffades i anslutning till Muhammad[5]. Telefonen har plats för dubbla SIM-kort. Ett av IMEI-numren för telefonen är 866684044481269[6]. Detta IMEI-nummer överensstämmer med IMEI-numret på samtalslistan för telefonnummer 5805 den 2 september[7].

En telefon av märket Iphone anträffades också i lägenheten[8]. Telefonen har IMEI-numret 013533005087122[9]. I den telefonen satt ett SIM-kort för telefonnummer 46764195805[10].

[5] Beslagsprotokoll 2019-5000-BG121011-7
[6] Undersökningsprotokoll 2019-5000-BG121011-7
[7] Kontrollsiffrorna skiljer sig åt, Se förklaring i dokument *Svar från Tele 2 gällande IMEI-nummer*
[8] Beslagsprotokoll 2019-5000-BG121011-8
[9] PM, IMEI och simkortsuppgifter för 2019-5000-BG121011-8
[10] Kontroll av ICCID-nummer 5784

Brukaranalys

1 Hassan El Chami 19971030–2937

Hassan El Chami

46737221522

1.1 46737221522

Telefonnummer 46737221522 är ett namnlöst kontantkort tillhörande teleoperatören Tele 2[1]. Telefonnumret kommer fortsättningsvis att benämnas 1522. Information om samtalstrafik har inhämtats från operatören.

I två telefoner som undersökts i utredningen finns telefonnummer 1522 sparat som kontakt med namnet ”Tyson”[2]. Hassan har i förhör uppgivit att han kallas för Tyson.[3]

1.2 Beslagtagen telefon

Hassan El Chami greps den 5 november på Varbergagatan 137 i Örebro. I lägenheten anträffades telefoner som togs i beslag.

En telefon av märket Iphone anträffades i anslutning till Hassan El Chami[4]. Telefonen har IMEI-nummer 355430073977662[5]. Telefonen saknade SIM-kort vid beslagstillfället. IMEI-numret överensstämmer med IMEI-numret på samtalslistan för telefonnummer 1522[6].

[1] Kontroll av SIM-kortsnummer – Tele 2.
[2] Beslagsprotokoll 2019-5000-BG109290 punkterna 3 och 4
[3] Förhör 2019-11-06 klockan 12:40
[4] Beslagsprotokoll 2019-5000-BG121011-6
[5] Undersökningsprotokoll 2019-5000-BG121011-6
[6] Kontrollsiffrorna skiljer sig åt, Se förklaring i dokument *Svar från Tele 2 gällande IMEI-nummer*

Brukaranalys

1 Aiad Adgheir 19931008-6039

Aiad Adgheir

46709123128
46720258007
46769321007

1.1 Telefonnummer 46709123128

Telefonnummer 46709123128 tillhör teleoperatören Telenor. Aiad Adgheir har varit abonnent på telefonnumret fram till den 25 oktober 2019[1]. Telefonnumret är kopplat till Aiads personnummer genom betaltjänsten Swish[2]. Telefonnumret kommer vidare benämnas som 3128. Information om samtalstrafik har inhämtats från operatören.

1.2 IMEI-nummer 35542307218584

En telefon med IMEI-nummer 355423072185841 beslagtogs från Aidad Adgheirs klädskåp i arresten i polishuset den 10 oktober[3]. Telefonens IMEI-nummer är ett av IMEI-numren på samtalslistan för telefonnummer 3128. Ytterligare telefonnummer har använts i den telefonen. Telefonnumren nedan har varit aktiva i telefonen den 2 september.[4]

1.3 Telefonnummer 46720258007

Telefonnummer 8007 är ett namnlöst kontantkort tillhörande teleoperatören Tele 2. Numret debiterades första gången den 30 augusti 2019 och debiterades sista gången den 2 september[5].

1.4 Telefonnummer 46769321007

Telefonnummer 1007 är ett namnlöst kontantkort tillhörande teleoperatören Tele 2. Numret debiterades första gången den 2 september och debiterades sista gången den 5 september[6].

[1] Svar från Telenor gällande abonnemangsförfrågan.
[2] Svar från Swish gällande 3128 och 9223.
[3]Beslagsprotokoll 2019-5000-BG110252-1 och Undersökningsprotokoll 2019-5000-BG110252-1
[4] HÖK-lista IMEI 355423072185840
[5] Kontroll av telefonnummer 8007 – Tele 2
[6] Kontroll av telefonnummer 1007 – Tele 2

Polisen

Förhör

Signerat av

Signerat datum

Enhet	Diarienr
Polisregion Mitt, Aktionsgrupp 1 Rgn Mitt	5000-K1093422-19

Hörd person	Personnummer
Zereshgi, Kaveh	

Den hörde är	ID Styrkt	Sätt	Ställning till misstänkt - målsägande - vittne
Vittne	Ja	Sv kk. 454428822	

Tolk	Språk

Brottsmisstanke / Anledning till förhöret

Händelse på Gränby Centrum (Gränbystaden) 2019-09-01 ca. 14:55.

Underrättad om misstanke	Underrättad om rätt till försvarare (best i FUK 12§ iakttagna)	
Försvarare/ombud önskas	**Försvarare/ombud närvarande**	**Godtar den försvarare som rätten förordnar**

Förhörsledare	Förhörsdatum	Förhör påbörjat	Förhör avslutat
Kim Thorstensson	2019-09-04	11:18	12:19

Förhörsplats	Typ av förhör	Förhörssätt
Polishuset Uppsala	RB 23:6	

Förhörsvittne	Utskrivet av

Berättelse

Kaveh uppger att han jobbar som ordningsvakt på Gränbystaden och i måndags hade han även en kollega, Nicole, under upplärning med sig.
Kaveh och Nicole befann sig vid den östra entrén då personalen från Johnells ringde till Kaveh och sa att det var bråk hos dem. Kaveh och Nicole begav sig ditåt.
Under tiden som de går igenom köpcentret, Johnells ligger vid den västra entrén, så ringde Kaveh till butikskontrollanden Nader. Butikskontrollanten var klädd i uniform, så han borde jobbat på kvantum den dagen. Kaveh vet att Nader är rutinerad, därför ringde han efter honom.

Kaveh och Nicole gick till Johnells och när Kaveh kommer in i butiken ser han några grabbar som hoppar runt i butiken. Kaveh ser inga slag, men det är tumult.
Kaveh säger åt Nicole att stå bakom och sedan går han själv in som en dagisfröken och säger "Grabbar inte här. Gå ut härifrån", eller något liknande. Det verkade som att de som bråkat förstod att de inte skulle hålla på där. Grabbarna pratade lite med varandra och sedan gick de mot utgången på Johnells.
Då var de två grabbar kvar. Kaveh sa åt dem att de inte fick vara i butiken och samtidigt pratade en av killarna i telefonen. Han negligerade Kaveh, men gjorde som Kaveh sa i alla fall.

De som först lämnade butiken var fyra killar som gick mot östra entrén. Kaveh gick fram mot de två som var kvar i butiken och sa åt dem att gå. När de två också går ut ur butiken så kommer butikskontrollanten. Samtidigt som det händer har de fyra första killarna vänt och istället gått mot den västra entrén.

De två grupperingarna; "de fyra" och "de två" kommer närmare varandra igen, ca 10-20 meter, och fortsatte ropa på varandra. Men en av de fyra sa något liknande "nu när

ordningsvakten är här vågar du vara kaxig" till en av de två. Därefter gick de fyra mot den västra entrén.
När butikskontrollanten kom fram till Kaveh kommer de överens om att de följer efter de fyra istället för de två, så att det inte blir mer bråk.

Kaveh ser att de fyra går ut genom västra entrén samtidigt som de två går mot norra entrén. Kaveh vet inte vart de två sedan tog vägen. De kan ha gått ut genom norra entrén eller lilla västra/nordvästra entrén eller så kan de åkt upp till övervåningen och där gått till någon annan av utgångarna. Vägen ner till garaget är endast vid den södra entrén.

Kaveh, Nicole och Nader följde efter de fyra som efter att gått ut genom den västra entrén gick åt höger mot norra entrén, på utsidan av köpcentret. Kaveh ser hur killarna står och pratar med någon i en vit bil. Sällskapet stod vid bilen och pratade. Bilen verkade parkerad, men stod nära entrén. Sen cirkulerar den vita bilen lite på parkeringen och åker därefter iväg. Kaveh ringer då till polisen och lämnar registreringsnumret på den vita bilen. Då släpper Kaveh och de andra uppmärksamheten på den vita bilen och följer efter de fyra. De fyra splittrades aldrig, utan var tillsammans hela tiden. Det var ingen av de fyra som hoppade in i den vita bilen.

De fyra gick mot den norra entrén och Kaveh, Nicole och butikskontrollanten följer efter. Samtidigt pratar Kaveh med polisen. När de fyra når norra entrén fortsätter de runt "vallen" och lastkajen. Bilen som de fyra sedan hoppade in i stod utanför den östra entrén. Bilen körde fort som fan på innervägen på parkeringen norrut och sedan höger i rondellen och därefter söderut mot Fyrislundsgatan /Boländerna. Det var svårt att se vart bilen sedan tog vägen då det var så mycket trafik. Efter 1-2 minuter så kom det två polisbilar.
Kaveh vet inte vem som hoppade in var i bilen, men samtliga fyra hoppade in i bilen. Kavehs fokus var på klungan och inte på individerna.
De följde efter de fyra hela vägen runt köpcentret tills de fyra gick till bilen och bilen lämnade. Det stod ingen kvar när bilen körde därifrån.
Kanske såg butikskontrollanten Nader eller Nicole det bättre.

Kaveh beskriver personerna mer ingående:

Kaveh trodde först när han kom till Johnells att det var ett internt slagsmål, att de var i samma gruppering, men sen förstod han att det var två mot fyra.

1 / 2: ca 25 år, ca 180 cm, mörk arab (som blandning av indier och arab), kanske lite skägg (osäkert). Höll på med sin mobil inne på Johnells och på "torget".

2 / 2: Ljusare, såg mer albansk ut. Yngre, kanske ca 18 år. Ca 180 cm, ej skägg.

Kaveh kommer inte ihåg deras ansikten, det är bara suddiga former. Ingen som han sett tidigare. "Orten-kids" var intrycket.

1 / 4: Väldigt tjock, rött skägg och keps.

2 / 4: Tjock och med glasögon.

3 / 4: Kommer knappt ihåg, orten-kille.

4 / 4: Kommer knappt ihåg, orten-kille.

Kaveh uppfattade att de var "orten-klädda" med dunväst och keps.

När Kaveh kom till Johnells var det tumult och alla skrek. Det var ord som "horunge", "jag ska knulla din mamma" m.m.
Kaveh hade fokus på att de inte skulle "smälla ihop", vilket de turligt nog inte gjorde.
Kaveh såg inget fysiskt mellan de två grupperna, det var mer inom grupperna att de höll i varandra lite som "grabbar lugna ner er".

När Kaveh och Nicole kom in så lugnade det ner sig drastiskt.
Det Kaveh hade fått som information från Johnells innan var att det var sex personer som bråkade och Kaveh frågade om det var svenskar eller invandrare och fick svaret invandrare.

Kaveh pratade lite med personalen efteråt och de sa då att de två killarna var först inne och handlade och sedan kom de fyra dit. Kaveh har sett filmen från Johnells och där syns allt. På Johnells var det två personal som jobbade och en som vilade sig på lagret. Personalen såg vad som hände, men han som var på lagret märkte inget, utan blev förvånad då han sedan såg att ordningsvakten var där.

Kaveh såg att de fyra gick ut vid västra entrén och när han pratade med butikskontrollanten så bestämde de sig för att gå efter. När de kommer ut genom västra entrén ser de att de fyra står och pratar med den vita bilen. Kaveh vet inte om bilen stått där eller om den kört fram till de fyra, Kaveh såg bara att de stod vid bilen.

Kaveh trodde att han kände igen killen med rött skägg som en Gränby-unge, men polisen som kom kände igen honom och sa hans familje-namn, och det kände Kaveh igen som ett Gottsunda-namn. Just nu kommer Kaveh inte ihåg vad det var för namn, men kan känner igen det sedan han jobbade i krogmiljön. Polisen kände igen personerna direkt då de såg övervakningsfilmen.

Kaveh upplevde det inte som att någon fick några skador. De var arga, men samtidigt verkade de inte ta det seriöst. Det var inte bara ilska, utan som om de hade ett adrenalinpåslag, att de skulle "fronta" och göra sig stora.

Kaveh minns att det som de sa till varandra var "standard-orten-förolämpningar". Inga explicita hot. Det var förargelseväckande beteende och ordningsstörning, men inga hot.

Kaveh pratade med dem och sa "Utanför. Om ni verkligen vill slåss. Inte här. Skärp er." Det var som att han pratade med dagisungar.

Den vita bilens registreringsnummer tittade alla tre på, men Kaveh är inte 100 procent säker på vad det var. Men han sa det som han såg till polisen i telefonen. Bilen var en kombi. Det var ingen volvo. Den var ful i designen och klumpig. Den var vit, ful och glansig. Kaveh är inte duktig på bilmärken och modeller, men han uppskattar att det var en lite äldre modell. Han såg bilen från dess högra sida och såg en kille i bilen, men vet inte om det var föraren, det kan ha varit passageraren fram. Det var en "orten-kille". Den vita bilen körde sedan runt på parkeringen och de tre (Kaveh, Nicole och Nader) följde sedan efter de fyra runt ett buskage. Efter det såg Kaveh inte den vita bilen mer.

Kaveh tror att när han och de andra två kom ut genom västra entrén så såg de fyra som då började röra på sig, så det handlade bara om sekunder som Kaveh såg dem prata med dem i den vita bilen.

Kaveh såg inte av någon kniv, vapen, skyddsväst eller liknande på de fyra killarna, iså fall hade han inte följt efter dem.

Från det att Kaveh mottog samtalet från Johnells till dess att han var inne i butiken uppskattar han att det tog 2-5 minuter, högst. Han gick dit i rask takt och hann ringa till Nader under tiden. Kaveh uppskattar att det egentligen tar ca 1,5 minuter att gå sträckan, men han och Nicole befann sig utomhus, utanför östra entrén, när samtalet kom och efter att han fått beskrivningen så gick de in i köpcentret.

De andra två killarna som var inblandade i bråket på Johnells såg inte Kaveh mer, de försvann.

Den andra bilen som Kaveh gav registreringsnummer till polisen var den som de fyra åkte iväg i. den stod utanför östra entén och var mörkblå eller mörkgrön. Det var en sedan av äldre modell.

Kaveh ser hela händelsen som ett standard avvisande.

Uppläst och godkänt.

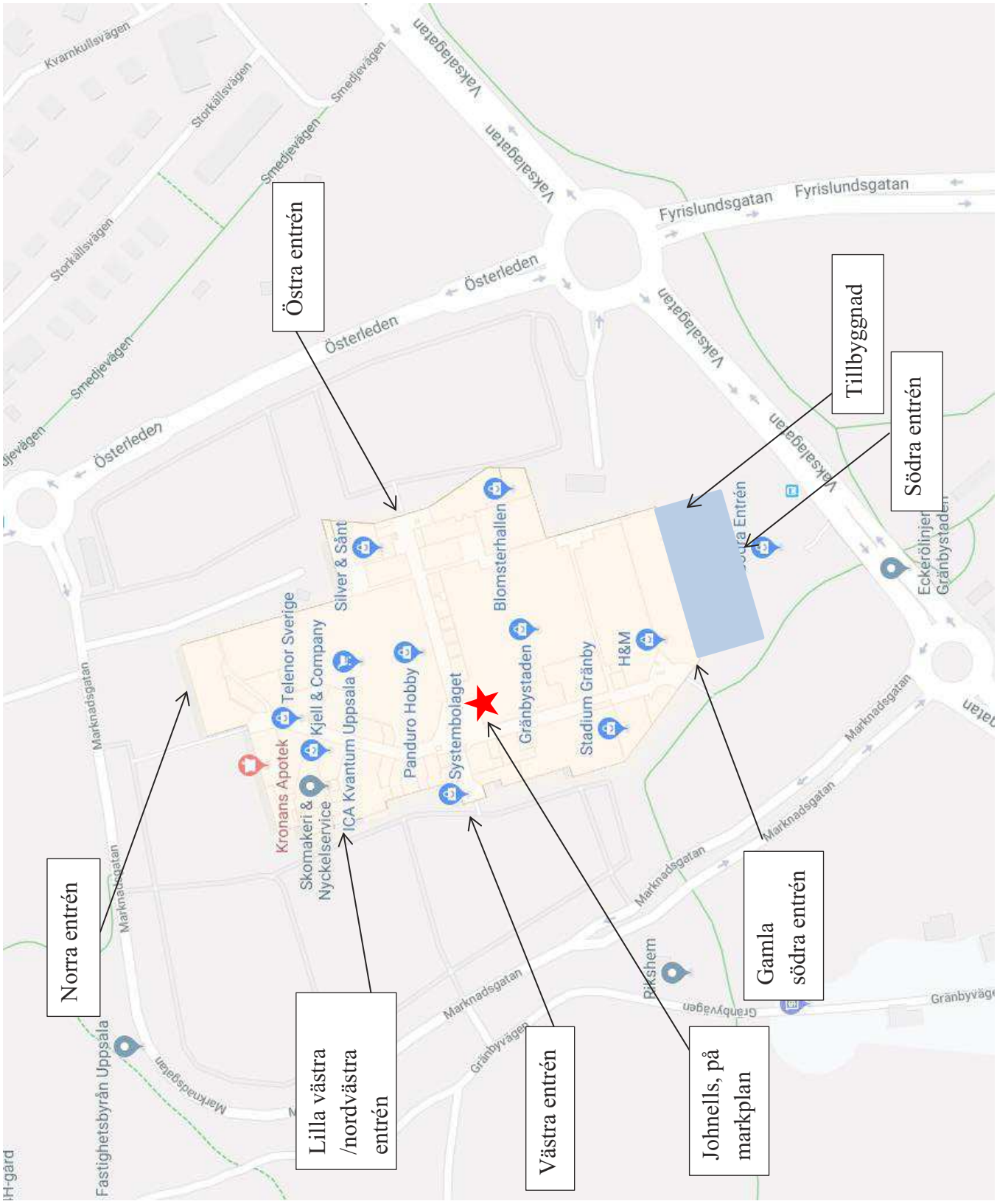
Östra entrén
Tillbyggnad
Södra entrén
Norra entrén
Lilla västra /nordvästra entrén
Västra entrén
Johnells, på markplan
Gamla södra entrén
Fyrislundsgatan
Österleden
Vaksalagatan
Smedjevägen
Storkällsvägen
Kvarnkullsvägen
Marknadsgatan
Gränbyvägen
Blomsterhallen
Gränbystaden
Stadium Gränby
H&M
Panduro Hobby
Systembolaget
Silver & Sånt
Telenor Sverige
Kjell & Company
ICA Kvantum Uppsala
Kronans Apotek
Skomakeri & Nyckelservice
Eckerölinjer Gränbystaden
Riksheim
Fastighetsbyrån Uppsala

Polisen

Förhör

Signerat av

Signerat datum

Enhet	Diarienr
Polisregion Mitt, Aktionsgrupp 1 Rgn Mitt	5000-K1093422-19

Hörd person	Personnummer
Farshchi, Nader	

Den hörde är	ID Styrkt	Ställning till misstänkt - målsägande - vittne
Vittne	Nej	

Tolk

Språk

Brottsmisstanke / Anledning till förhöret
Bråk på Gränbycentrum 2019-09-02

Underrättad om misstanke	Underrättad om rätt till försvarare (best i FUK 12§ iakttagna)	
Försvarare/ombud önskas	Försvarare/ombud närvarande	Godtar den försvarare som rätten förordnar

Förhörsledare	Förhörsdatum	Förhör påbörjat	Förhör avslutat
Kim Thorstensson	2019-09-09	10:29	10:58

Förhörsplats	Typ av förhör	Förhörssätt
	RB 23:6	Telefonförhör

Förhörsvittne

Utskrivet av

Berättelse

Nader uppger att han arbetar som butikskontrollant och att han just skulle byta om till uniform då han skulle jobba på Ica Kvantum. Han höll på att byta kläder då han fick ett samtal från ordningsvakten Kaveh. Kaveh berättade att det verkade vara slagsmål på Johnells och han undrade om Nader kunde komma dit.

Nader drog upp brallorna och skyndade sig dit.
När Nader kom dit så såg han två killar på "torget" som var på väg norr ut, de hade handlat på Johnells.
Sedan var det en grupp med 3-4 killar som var vid Gant och gick mot den västra utgången.
Ordningsvakten berättade om att det var dessa två grupperingar som hade bråkat.
Gruppen med 3-4 killar var inte så välvårdade och mer temperamentsfulla än de andra två killarna som var lugna och propert klädda.

Nader och Kaveh kom överens om att de skulle följa efter de 3-4 killarna, ifall de på utsidan av köpcentret gick norr ut och då stötte på de två killarna igen.

När Nader kommer ut genom den västra utgången ser han att de 3-4 killarna står och pratar med några grabbar vid en vit bil som stod parkerad där taxibilarna brukar parkera. Nader bad Kaveh ta telefonnummer och lämna det till polisen, som Kaveh höll på att prata med.
Rätt snart efter så hoppar några grabbar in i bilen och kör iväg norr ut på parkeringsplatsen.

Nader såg att de grabbar som stått och pratat vid den vita bilen var två eller tre stycken. Minst två. Den vita bilen var fin, ren och ny. Nader tänkte inte på vilket märke det var, utan att Kaveh skulle ge polisen registreringsnumret. Nader minns inte vilket reg.nr det var.
En kille hade rakat fint skägg, mindre än en centimeter långt. Det var välskött. De var unga killar och utländska- Nader hörde dem inte prata något annat än svenska.

De 3-4 fortsatte att gå norr ut, runt köpcentret. Sedan gick de söderut på den östra sidan. När de 3-4 var 10-20 meter ifrån en marinblå Volvo började de springa och satte sig i bilen. Bilen backade ut och körde väldigt fort norrut på parkeringen. Därefter tog de höger till rondellen och i rondellen körde de ett varv innan de körde söder ut. Samtidigt kom det två polisbilar som körde fram till Kaveh och pratade med honom.
Nader vet att Kaveh även gav reg.nr. på den blå bilen till polisen.

Nader såg att alla killarna hoppade in i bilen. Han vet att den rundare killen inte var den som, körde, utan någon av de andra. Han kan inte säga vart den rundare killen satte sig.

Det var en kille av de 3-4 som var rundare än de andra. Han kommer Nader bättre ihåg. Han såg busig ut. Han var ung och hade ett trevligt ansikte, som inte var så aggressivt.
Nader uppskattar att de var i åldern 17-20 år. Den rundare killen, honom hade Nader sett tidigare gå runt med några killar på bottenvåningen. Nader vet inte när det var, men innan han bytte om till uniform. Nader kan inte säga att det var samma killar som han sedan såg den rundare killen med, men han förmodar det, eftersom de även då var 3-4 stycken.

Samtliga av de 3-4 var korta, 175-180 ca, knappt.

Nader minns inget utmärkande på någon av dem, mer än att en var rundare. Nader såg dem aldrig ordentligt inne i centrumet, han såg dem bara bakifrån då han följde efter dem, så därför har han inget bra signalement på dem. Han såg aldrig allas ansikten.

Samtliga personer hade utländsk bakgrund, även de två som hade handlat på Johnells. Nader såg aldrig de två mer.

Ordningsvakten Kaveh sa att de 3-4 hade gett sig på de två inne på Johnells, Nader uppfattade det som att de hade fått stryk, men Nader har ingen aning om det var så. Nader såg inga slag.

Nader uppskattar att det tog 6-7 minuter från dess att han fick telefonsamtalet från Kaveh till dess att killarna hoppade in i den blå bilen vid östra ingången.

Förutom Kaveh var det även en kvinnlig ordningsvakt med för att lära sig arbetet. Hon så säkert också saker och ting.

Nader vet att fastighetsägaren och Johnells har kameror, så det går att se hur killarna såg ut när de gick runt.

Uppläst och godkänt.

Polisen

Förhör

Signerat av

Signerat datum

Enhet	Diarienr
Polisregion Mitt, Aktionsgrupp 1 Rgn Mitt	5000-K1093422-19

Hörd person	Personnummer
Atilius, Nicole	

Den hörde är	ID Styrkt	Sätt	Ställning till misstänkt - målsägande - vittne
Vittne	Ja	Sv kk nr. 242638088	

Tolk

Språk

Brottsmisstanke / Anledning till förhöret
Bråk på Gränbycentrum

Underrättad om misstanke	Underrättad om rätt till försvarare (best i FUK 12§ iakttagna)	
Försvarare/ombud önskas	Försvarare/ombud närvarande	Godtar den försvarare som rätten förordnar

Förhörsledare	Förhörsdatum	Förhör påbörjat	Förhör avslutat
Kim Thorstensson	2019-09-04	13:38	

Förhörsplats	Typ av förhör	Förhörssätt
Polishuset Uppsala	RB 23:6	

Förhörsvittne

Utskrivet av

Berättelse

Nicole uppger att hon och Kaveh gick runt på Gränbycentrum och de var på parkeringen utanför östra entrén. Nicole höll på att lära sig objektet, därför var de två. Det ringde på Kavehs telefon och Kaveh började gå fort. Han ringde upp butikskontrollanten och sa att det var bråk på Johnells.
När Nicole kommer in i butiken har Kaveh redan kommit in före. Kaveh är därför den som ser mest, men de hör båda att det skriks därinne.

Nicole ser två killar där en håller i den andre. Den andre killen har plockat upp två skärp från butiken, som för att skydda sig med dem.
De skriker på arabiska. Nicole kan inte arabiska men hörde att de skrek ordet "Gahbah" som hon vet betyder horunge.

Det var två olika sällskap, med fyra mot två.

De två killarna som var i sällskap:

1 / 2: Killen som höll i skärpen hade en vit tröja. Han såg genuint rädd ut, fastän han skrek.

2 / 2: En kille med dunväst.

De skrek alla på både svenska och arabiska, det var inga trevliga ord. De var arga, men de slogs aldrig.
Nicole såg inte vem, men en av de fyra sa "det är inte värt, vi tar det inte här, vi tar det där ute". Nicole ser då Kaveh komma från höger och han säger "nu avvisar vi allihop. De får gå åt olika håll, så att det inte blir mera tjafs".

De fyra börjar gå mot östra utgången, men går sedan tillbaka. De velade vart de skulle gå och samtidigt kom butikskontrollanten till platsen.

De två killarna stod kvar inne i butiken och en av dem pratade i telefon.
Även de fyra pratade i telefoner och det verkade som att det skulle mötas upp och slåss utanför, eftersom de sagt som de gjort.

De två killarna började gå förbi Ica kvantum och mot utgången vid Forex, lilla västra entrén.
De fyra gick ut i den stora entrén, den västra. De fyra går ut och pratar med en vit bil.
Passagerardörren fram på bilen var öppen. Alla fyra pratade på arabiska och var delaktiga.
Nicole kom bakom Kaveh och butikskontrollanten, så hon såg inte hur personerna i bilen såg ut, mer än att det var en med rakat huvud. Hon såg bara bakhuvudet, men det borde varit en kille.
Nicole hörde dem säga "nu är ordningsvakterna här, inte framför dem". Sen sa de något på arabiska och dörren på bilen stängdes igen.

Bråket, eller attityden, var aldrig riktad mot ordningsvakterna, utan mot sällskapet med de två. Nicole fick uppfattningen att de två sällskapen hade råkat stöta på varandra, alla var upprörda, men inte att det var uppgjort att de skulle tjafsa därinne.

Den vita bilen stod precis utandför västra entrén. Utanför dörren finns det stenbumlingar och snett till höger (sett från köpcentret) stod bilen, kanske var det på en avlämningsplats för taxibilar eller liknande.

De fyra gick sedan längst med byggnaden norrut och Nicole och de andra gick efter. Nicole och de andra var fundersamma på om de skulle möta upp de två killarna vid lilla västra entrén, men det gjorde de inte.

De gick hela vägen runt till östra parkeringen. Där hoppar de in i en blå bil och åker därifrån.
Undertiden som detta händer har Kaveh ringt till polisen.

Nicole uppskattar att det kanske tog 5-6 minuter för att dem att gå runt byggnaden, de gick rätt snabbt. De höll rätt så stort avstånd till de fyra, ifall de skulle vända sig om. Men de fyra brydde sig inte om ordningsvakterna, utan var bara arga på de två killarna.

Nicole har inte hela registreringsnumret till den blå bilen, men det började med "JFK", hon minns inte siffrorna, men det fick ledningscentralen av Kaveh. Även poliserna som kom till platsen visste om registreringsnumret.
Den vita bilen tog de också registreringsnumret på, men Nicole vet bara att det var en vit bil.
Det var en relativt ny bil med ett stående lejon i fronten.
Nicole tror att det är en Renault och att det var en suv.

På förhörsledarens fråga om det kan vara en Peugeot som hon menar, sker en googling på bilmärket.
Nicole uppger att det stämmer, märket hon menar är Peugeot. Samtidigt pekar hon på en av internetsidans olika bilmodeller och uppger att bilen som hon såg verkligen liknar en Peugeot 5008.
Förhörsledaren tillfrågar Nicole om hon är säker på det eller om det kunde exempelvis vara en 3008.
Nicole uppger att hon inte vet vilken av modellerna det var, men att båda verkligen liknar den vita bilen som hon såg.
Nicole såg reg.nr på den vita bilen, men kommer inte ihåg det. Hon vet dock att Kaveh sa det upprepade gånger till ledningscentralen.

Den blå bilen i sin tur såg ut som ett riktigt ruckel. Den var krockad, hade sned reg.skylt och hade silvertejp på sig. De pratade om hur de kunde åka runt i en sån bil.

De fyra killarna i sällskap:

1 / 4: Kraftig, storvuxen. Rödlätt, rött skägg. Rött skägg. "igelkottsfrisyr" med rakat på sidorna. Ej keps, silverarmband och tatuering på underarmen. Det var han som sa "ja, vi ska gå härifrån" när Nicole och Kaveh sa åt dem att gå från Johnells.

2 / 4: Rödlätt, rött skägg. Svart eller vit keps. Kraftig. Glasögon.

3 / 4: Bastant.

4 / 4: Bastant.

Minst två stycken hade keps på sig. En av killarna var nyklippt, men Nicole minns inte vem.

Nicole såg att alla fyra hoppade in i den blå bilen och de fyra kollade hela tiden bakåt för att se om ordningsvakterna följde efter dem.
När de fyra var i höjd med "pantrummet" började de springa till den blå bilen, hoppade in i den och åkte därifrån. De körde fort. Nicole vet inte vem som hoppade in var eller vem som körde. Bilen stod med fronten mot norr och backade sedan bakåt och vänster ut från parkeringsrutan och körde sedan längst bort på parkeringsplatsen, så bilen skymdes av andra parkerade bilar. Bilen tog vänster och åkte norrut på parkeringsplatsen för att sedan köra ut och ta till höger för att komma ut i rondellen. Därefter såg inte Nicole vart bilen tog vägen. Det var mer trafik ute på vägen så hon tror inte att de kunde köra i samma hastighet där ute som när den brände på inne på parkeringen.

Nicole tror att det var för att de fyra killarna hörde polissirenerna som de började springa till den blå bilen, att de ville snabbt komma därifrån.

När den vita bilen körde så såg Nicole att den inte hade tonade rutor, så hon såg att det var två personer i framsätet på bilen.
Personerna i den vita bilen var inte de två som varit inne på Johnells. Nicole tror att det var de fyras kompisar som de kanske hade ringt till tidigare för att typ få stöttning.

Nicole tyckte att två av de fyra killarna liknade varandra. Troligtvis var de antingen bröder eller släktingar, för polisen sa att de var "Almasri".
Nicole har inte koll på folk i Uppsala, utan baserar deras släktskap på vad polisen sa då de kollade på övervakningsfilmen och att det var väldigt lika.

En av de fyra killarna tyckte Nicole sig känna igen från Gränby, men hon har inte koll på vem som bor var.

Nicole såg när den blå bilen parkerade utanför köpcentret, innan bråket på Johnells. Då såg hon och Kaveh den på långt håll och de skämtade om hur man kunde åka i en sån bil. Nicole uppskattar att det kanske var fem minuter innan samtalet om bråket kom från Johnells.
När Nicole kom till Johnells kände hon igen killarna som att det var de som kommit i den blå bilen. Hon funderade även på det på vägen fram, om det var de killar som hon precis sett som hade börjat bråka.
Det tog ett par minuter för Nicole och Kaveh att komma till Johnells efter att de fått larmet,

de gick i snabb takt.

Den blå bilen hade parkerat på eller precis bredvid en handikappsparkering, så den stod nära östra entrén.

De fyra killarnas klädsel var att alla hade jeans, några blå, några svarta.
Någon hade vit keps och någon hade svart keps. Någon hade en vit, lite tunnare dunväst.

Nicole uppger att detta var första gången för henne på den här arbetsplatsen och hon ville bara att situationen skulle lugna ner sig. Kollegan Kaveh var den som tog kommandot då han är med erfaren.

Inne på Johnells hade de två killarna redan handlat, för de stod med en Johnells-kasse. Han av de två som hade väst var tydligen kund där. De två hade redan handlat klart så killen i vitt höll inte i bältena /skärpen för att köpa dem, utan de hängde vid kassan och Nicole tror att han tog dem för att skydda sig.

Uppläst och godkänt.

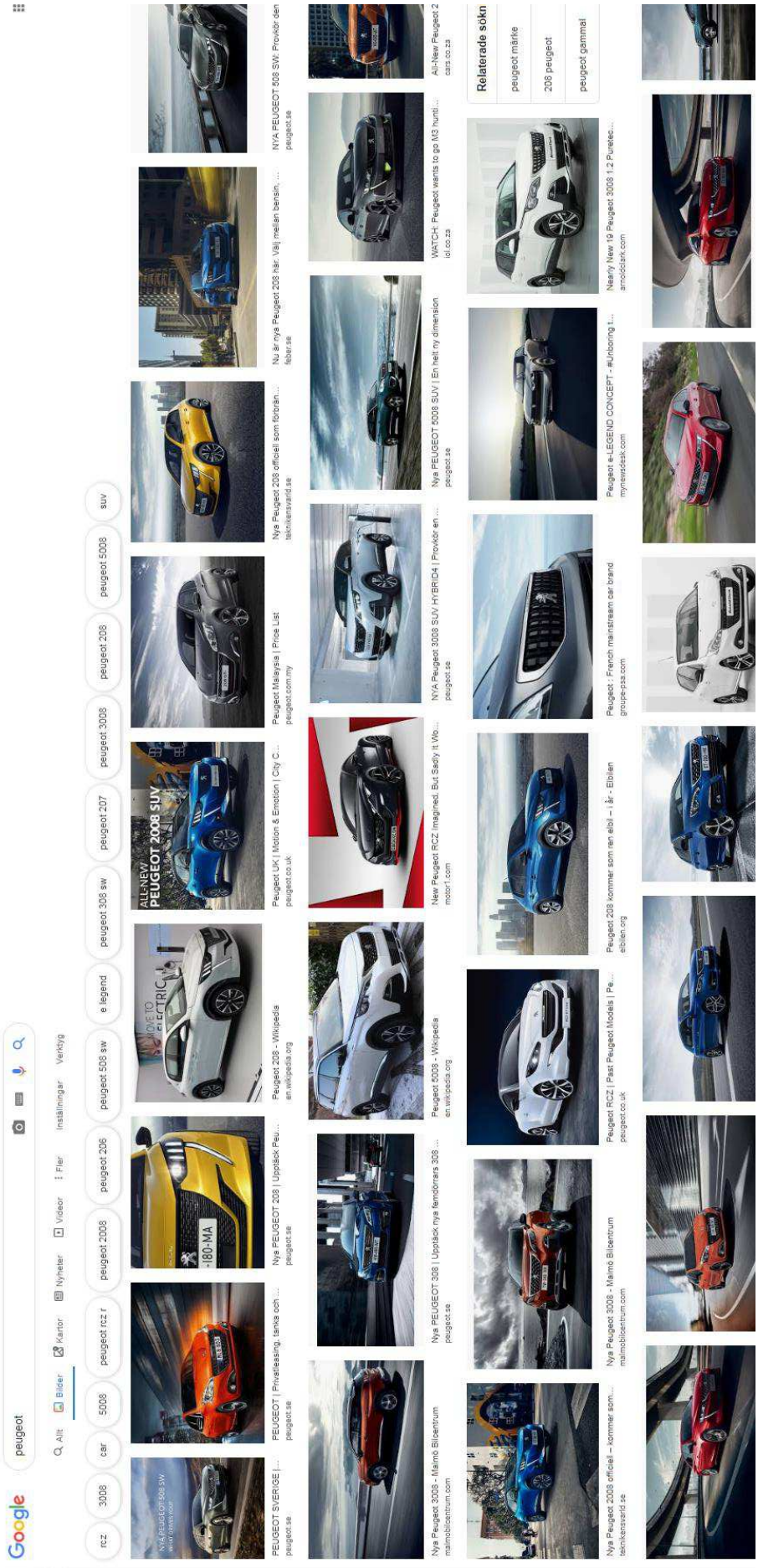
Google
peugeot
Allt
Bilder
Kartor
Nyheter
Videor
Fler
Inställningar
Verktyg
rcz
3008
car
5008
peugeot rcz r
peugeot 2008
peugeot 206
peugeot 508 sw
e legend
peugeot 308 sw
peugeot 207
peugeot 3008
peugeot 208
peugeot 5008
suv
ALL-NEW PEUGEOT 2008 SUV
Relaterade sökn
peugeot märke
208 peugeot
peugeot gammal

Googling av Peugeot, 2019-09-04 13:38 diarienr: 5000-K1093422-19

Peugeot 5008 - Wikipedia

en.wikipedia.org

Peugeot 3008 2nd Generation

car.info

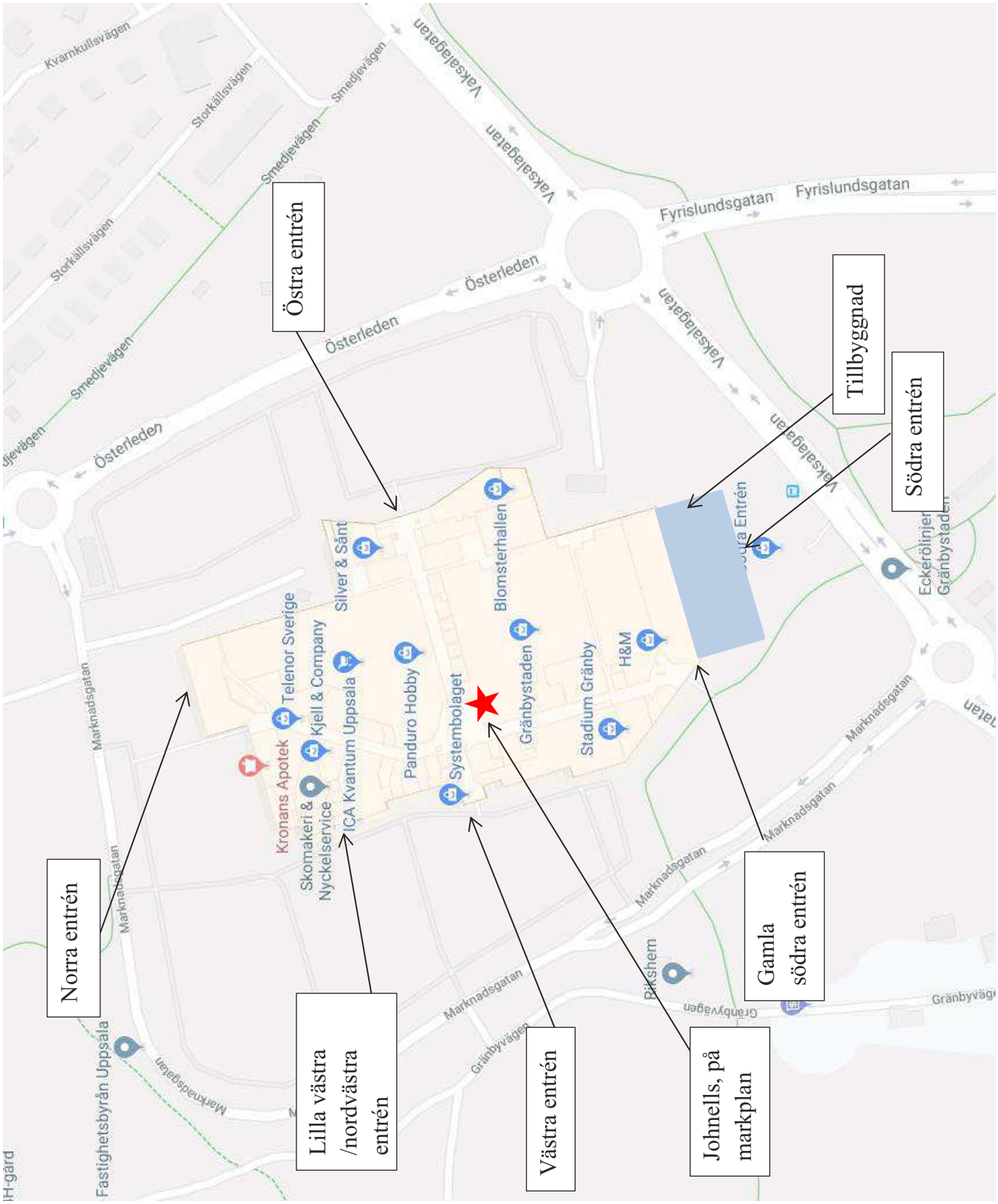
Östra entrén
Tillbyggnad
Södra entrén
Norra entrén
Lilla västra /nordvästra entrén
Västra entrén
Johnells, på markplan
Gamla södra entrén
Fyrislundsgatan
Österleden
Vaksalagatan
Smedjevägen
Storkällsvägen
Kvarnkullsvägen
Marknadsgatan
Gränbyvägen
Blomsterhallen
Gränbystaden
Stadium Gränby
H&M
Panduro Hobby
Systembolaget
Silver & Sånt
Telenor Sverige
Kjell & Company
ICA Kvantum Uppsala
Kronans Apotek
Skomakeri & Nyckelservice
Eckerölinjer Gränbystaden
Riksheim
Fastighetsbyrån Uppsala

Polisen

Förhör

Signerat av

Signerat datum

Enhet	Diarienr
Polisregion Mitt, Aktionsgrupp 1 Rgn Mitt	5000-K1093422-19

Hörd person	Personnummer
Lövén, Emil	

Den hörde är	ID Styrkt	Ställning till misstänkt - målsägande - vittne
Vittne	Nej	

Tolk	Språk

Brottsmisstanke / Anledning till förhöret
Vittnesförhör

Underrättad om misstanke	Underrättad om rätt till försvarare (best i FUK 12§ iakttagna)	

Försvarare/ombud önskas	Försvarare/ombud närvarande	Godtar den försvarare som rätten förordnar

Förhörsledare	Förhörsdatum	Förhör påbörjat	Förhör avslutat
Mats Friman	2019-09-03	18:38	18:47

Förhörsplats	Typ av förhör	Förhörssätt
Johnells Gränby centrum	RB 23:6	Ljudbandsförhör

Förhörsvittne	Utskrivet av
	Mre

Berättelse

F = förhörsledare Mats Friman
B = biträdande förhörsledare Magnus Hellgren
E = Den hörde Emil Lövén

E: Så vi jobbade i butiken. Det var lugnt som vanligt. De två första där kom in och skulle handla. Det var inget konstigt med det liksom. De handlade det de skulle. Sen ser vi hur båda liksom blir typ nervösa. Så så ser man att den ena killen inte vill bli sedd. Då kommer det in först tre andra grabbar i typ deras ålder, samma ursprung och börjar liksom det blir tjafs direkt. Man ser att de absolut inte tycker om den här killen.

B: Den här killen?

E: Ja, för det var två killar. Den ena hade svart väst och vit tröja. Den andra killen var helt mörkklädd och det var han de ville åt. Den andra gick emellan och försökte styra. Vi tar inte det här inne, vi tar det utanför sa han då

F: Han sa så?

E: Ja, ja

F: Vem sa det?

E: Han…vad fan heter han, Ayod va heter han har jag för mig. Vit tröja och Canada Goose väst. Han brukar vara in här och är trevlig. Han brukar bara liksom hälsa, köra (ohörbart) när han handlar (ohörbart). Sen så märker man att de ville åt den andra. Det var då han klev emellan och…

B: Så det är han som säger att vi tar…

E: Ja, men de båda två var liksom så här men vi tar det här utanför. Man märkte att de andra inte riktigt ville, de hade inte det tålamodet. Man ser verkligen att de andra tre, de ska åt han bara. Sen…men de lugnade ner sig ändå av någon anledning. Vet inte varför. Så går de ut och så ställer de precis vid vår ingång. Då säger jag till min kollega Malin att fan ska vi ringa vakten eller men då tyckte ja men de går nu, det är lugnt. Då ser jag sen när jag kollar videokameran, då är det nån av de andra som slår till den här killen som de vill åt. Det visste jag inte, det hann jag se sen när jag kollade kamerorna för polisen kom ju hit bara nån minut senare och tog klippet. Jag hann inte kolla igenom. Det är ganska drygt och kolla igenom alla kameror vad som händer var. Då ser jag sen, jävla de slår ju han där. Då har en fjärde kille också tillkommit till det här gänget utanför.

F: Fjärde?

E: Mm. De andra två står här men den ena han står 2 meter bakom och den andra som skyddar honom försöker liksom säga sluta. Men så är det nån i det där gänget som riktar ett slag mot han och då går den här killen som de vill åt. Man ser ju på han, han är livrädd, alltså man ser på han. Aldrig hört nån så rädd i hela mitt liv för han pratar ganska högt i telefon.

B: När gör han det ser du?

E: När han är i butiken

B: När han är inne i butiken

E: Ja, han backar ju undan och han med västen och vit tröja står ju och snackar med honom. Då så hör jag bara han ringer folk säger kom hit med en gång, måste ta med grejer och någonting i stil med det, man måste ha hjälp liksom. Hoppa in i taxi, vad fan som helst ni måste komma hit, hör man. Vid det här läget så ringer jag vakten någon gång här i det här läget. Vakten kommer precis då av någon konstig anledning så när de står där och pratar med den andra killen då får de för sig nej, nu går vi in. Den här killen som ringde och pratade med i telefon han går till vårt skärpställ och tar två skärp och ska ha som tillhygge om de skulle gå på han. Så det var lite Bagdadstämpel på det hela. Jag bara va fan håller på de på med. Jag kände ändå inte att jag skulle inte vara med där. Jag ville bara få ut dom därifrån. Precis då kommer vakten så vakterna går ju in med (ohörbart) liksom det här gänget går fram, men att den ena…två av dom blir lite halvt stoppad av den här killen med väst och vit tröja. Han är där ändå och det ser man ganska tydligt att han är och avvärjer det hela lite grann.

B: Vi har inte hunnit kolla

F: Så allt det här finns på film?

E: Nej, ni har inte allt. Ni har bara en vinkel

B: Men vi vill ha allt. Det är ingen som har varit och hämtat det här idag eller? Kan inte se att det står i handlingarna att det finns mer film.

E: Ja, det finns mer. Jag sa ju det till dom igår att vill de ha mer så sparas det i två veckor

F: Jättebra

B: Men det var det jag noterade så jag tänkte att vi fixar det. Det vi kan få fram på film det är

en sak t.ex. du sa i början här att det är någonting som gör att båda blir nervösa.

E: Ja, men det syns jättetydligt. Ni kan få se det nu om ni vill

B: Vänta, vi kan göra klart förhöret. Båda blir nervösa säger du, men din uppfattning var är det dom var?

E: Det är att de får syn på de här grabbarna

B: Dom ser dom?

E: Ja och ser jag hur de där grabbarna hur de får syn på dom och då ser man bara att…man såg ju blicken på dom.

B: Och de här grabbarna, hade du sett dom tidigare den här dagen?

E: Nej, dom kom precis då

B: Dom kom precis då

E: Ja och jag försökte liksom hälsa på dom för jag mötte dom i ingången, men de bara ignorerade.

B: Är det nån du känner igen annars eller?

E: Ja, man har väl sett dom i ansiktet. Jag vet inte vad de heter, var de kommer ifrån men… Sen när de ändå hade…när jag trodde att de var klara med varandra så skulle ju…när de skulle gå ut igen då frågade jag dom är det lugnt eller. Då svarade de inte ens på det, de gick bara ut. De kollade på mig som att du bara ska hålla käften.

F: Vilka menar du på då?

E: De här grabbarna som skulle plocka

F: Inte de här två?

E: Nej, nej de var ju lugna hela tiden, men man såg ju att den ena vart rädd, han i svart. Den andra i vitt, han var ju…han försökte styra upp det hela. Vi hörde ändå att de sa men vi tar in här och så sa dom båda dom två var ganska klara med att vi tar inte här.

B: Det här telefonsamtalet som du överhör, någonting med ta hit….vad sa du, ta hit grejer

E: Ja, ta med grejer (ohörbart)

B: Ta med grejer, kom hit, taxi någonting

E: Ja, ta taxi, ni måste komma hit.

B: Vilket skede är det då?

E: Det här alltså, det som händer är att det först blir konfrontation vid kassan och sen lugnar de ner sig, de andra går ut. De andra går efter men då blir det en till konfrontation precis vid ingången. Då står de där och tjafsar och under tiden de står och tjafsar då går den ena killen iväg och ringer. Någon gång då

B: Och ena killen, du vet ju vad ena heter. Nu är det bara för förhörsprotokollet, så den ena killen, som du har beskrivit, han i svart.

E: Han har jag aldrig sett förut så det vet jag inte vem det är.

B: Nej precis, men vi kallar honom för han i svart.

F: Det var han som ringde

E: Det var han som var rädd, han var riktigt skiten.

F: Och ringde?

E: Ja, han var riktigt rädd.

B: Sägs det någonting mer?

E: Alltså jag hör, men det är uppenbart att han ringer och kallar på hjälp från några andra. Då hör jag, det låter typ som att han får svar att de inte kan på nåt sätt. (ohörbart) han säger fuck, att hoppa in i taxi bara.

B: Men sägs det något annat då?

E: Jag hör…nej, jag hör inget

B: Ingenting som du uppfattar?

E: Nej, jag hör inget mer liksom.

F: Den här snytningen, när sker den, är det före eller efter telefonsamtalet?

E: Oj, jag tror det var…det finns ju…(ohörbart)

B: Det kan vi se på filmen för det är sånt som du själv egentligen…den har du uppfattat, vad jag förstår, bara från att titta på filmen?

E: Ja, det jag ser är bara att precis efter de slår då är det en av de här fyra grabbarna som tar tag i sin polare, att sluta liksom. Han tar tag i han så här och lägg av. Det är det vi ser och det är då vi tänker jaha, nu kanske vi ska ringa vakten tillbaks.

F: Så det är en av de fyra som tar tag?

E: Ja, precis

F: Och den andra

E: Han tyckte väl att inte här. Han tänkte väl så långt men jag vet inte.

Förhöret avslutas klockan 18.47

Polisen

Förhör

Signerat av

Signerat datum

Enhet	Diarienr
Polisregion Mitt, Aktionsgrupp 1 Rgn Mitt	5000-K1093422-19

Hörd person	Personnummer
Röös, Malin	

Den hörde är	ID Styrkt	Ställning till misstänkt - målsägande - vittne
Annan	Nej	

Tolk

Språk

Brottsmisstanke / Anledning till förhöret
Hörd upplysningsvis angående hennes iakttagelser den 2 september 2019

Underrättad om misstanke	Underrättad om rätt till försvarare (best i FUK 12§ iakttagna)	
Försvarare/ombud önskas	Försvarare/ombud närvarande	Godtar den försvarare som rätten förordnar

Förhörsledare	Förhörsdatum	Förhör påbörjat	Förhör avslutat
Magdalena Renfjäll	2019-09-06	15:09	13:21

Förhörsplats	Typ av förhör	Förhörssätt
Butik Johnells, Gränby centrum, Uppsala	RB 23:6	

Förhörsvittne	Utskrivet av
	Mre

Berättelse

Malin Röös arbetar som butikssäljare på Johnells på Gränby centrum i Uppsala.

Malin ombeds berätta om hon gjort några iakttagelser den 2 september 2019. Malin uppger att det kom två killar in till butiken Johnells. Killarna frågade efter mjukiskläder. Malin hänvisade dem till kollegan Emil. Emil tog över killarna/kunderna och visade dem mjukiskläderna.

Killarna kom till kassan där Malin stod. En av killarna handlade 2 mjukiströjor och 2 par mjukisbyxor. Malin tog betalt för detta och överlämnade kassen med kläderna till honom.

Därefter gick Malin till jackavdelningen och hjälpte en ny kund.

Förhörsledaren tillfrågar Malin ifall hon sett något speciellt just denna dag. Malin uppger att hon varken sett eller hört någonting. Malin uppger att hon hört av kollegan Emil att de två killarna som varit i butiken gick ut ur butiken. Vidare hade Emil berättat att utanför butiken så träffar de andra killar. Emil hade även berättat för Malin att han ringt efter ordningsvakten. Malin ser att ordningsvakten kommer springandes in i butiken.

Malin uppger att hon inte vet vad som hände eftersom hon servade sin kund och ville inte lägga sig i vad som hände.

Förhöret uppläst och godkänt

Förhöret slut klockan 13:21.

Polisen

Förhör

Vittnes förhör Linn

Signerat av

Signerat datum

Enhet
Polisregion Mitt, BF-IGV 13 LPO Uppsala/Knivsta

Diarienr
5000-K1093422-19

Hörd person
Wetterlöw, Linn

Personnummer

Den hörde är	ID Styrkt	Sätt	Ställning till misstänkt - målsägande - vittne
Vittne	Ja	Passbild RES	

Tolk

Språk

Brottsmisstanke / Anledning till förhöret
Iakttagelser Kungsgatan 2019-09-02

Underrättad om misstanke	Underrättad om rätt till försvarare (best i FUK 12§ iakttagna)	
Försvarare/ombud önskas	Försvarare/ombud närvarande	Godtar den försvarare som rätten förordnar

Förhörsledare	Förhörsdatum	Förhör påbörjat	Förhör avslutat
Robbie Gonsalves	2019-09-02	15:40	15:50

Förhörsplats	Typ av förhör	Förhörssätt
	RB 23:3	Konceptförhör

Förhörsvittne

Utskrivet av

Berättelse

Linn ombeds berätta fritt om händelsen.
Hon förklarar att hon kom ut från sin bostad och ser maskerade män hoppandes på en bil.
Hon berättar att de står på motorhuven och hoppar på den samt på rutan.

Linn tillfrågas hur bilen såg ut
Hon förklarar att bilen såg ut att vara en grå Volvo av typen V70. Hon förklarar att bilen såg ut att vara fullsatt när den åkte iväg.

Linn tillfrågas vad som hände sen.
Hon förklarar att killen på pasagerar sidan öppnar dörren och blöder jättemycket. Hon förklarar att hon tror att han har blivit huggen.

Linn tillfrågas varför hon tror det.
Hon svarar för att han blödde så mycket och att "de höll på att vifta" så mycket.

Linn ombeds berätta vad som hände sen.
Hon förklarar att han blev flyttad in i en blå sportig bil typ en Honda eller Hyundai. Den var sportig och hade en vinge som hon uppfattade det. Bilen körde norrut på Kungsgatan.

Linn tillfrågas om hon såg några andra bilar.
Hon svarar att inte vad hon lade märke till.

Linn berättar vidare att han som flyttade den huggna var lång och mörk.

Linn tillfrågas vad hon menar med mörk.
Hon förklarar att de troligtvis var från mellanöstern.

Hon förklarar att den som körde bilen med de maskerade männen var mörk typ afrikan också maskerad men man såg hans panna. Han var varken tjock eller smal men längre än 172cm vilket är förhörsledarens längd.

Polisen

Förhör

Vittne Alicja

Signerat av

Signerat datum

Enhet
Polisregion Mitt, BF-IGV 13 LPO Uppsala/Knivsta

Diarienr
5000-K1093422-19

Hörd person
Samsik, Alicja

Personnummer

Den hörde är
Vittne

ID Styrkt
Nej

Ställning till misstänkt - målsägande - vittne

Tolk

Språk

Brottsmisstanke / Anledning till förhöret
Iakttagelser Kungsgatan 2019-09-02

Underrättad om misstanke

Underrättad om rätt till försvarare (best i FUK 12§ iakttagna)

Försvarare/ombud önskas

Försvarare/ombud närvarande

Godtar den försvarare som rätten förordnar

Förhörsledare
Robbie Gonsalves

Förhörsdatum
2019-09-02

Förhör påbörjat
15:50

Förhör avslutat
16:00

Förhörsplats

Typ av förhör
RB 23:3

Förhörssätt
Konceptförhör

Förhörsvittne

Utskrivet av

Berättelse

Alicja ombeds berätta fritt om händelsen.
Hon förklarar att hon var där i närområdet med hennes hund. Hon förklarar det som att det är många bilar som krockar in i XC60 CZH575.

Hon berättar att hon inte såg vad de var för bilar. Men att männen i bilarna hade svarta kläder på sig och svarta masker. Hon tror kanske att det var 5st personer i bilen.

Alicja tillfrågas om hon kan beskriva bilen.
Hon förklarar att hon inte riktigt kommer ihåg för de gick så fort. Hon förklarar att det var många bilar och en del bilar på plats. Bilen med männen åkte ner längs Kungsgatan.

Uppläst och godkänt under förhörets gång.

Polisen

Förhör

Signerat av

Signerat datum

Enhet
Polisregion Mitt, BF-IGV 4 LPO Uppsala/Knivsta

Diarienr
5000-K1093422-19

Hörd person
Bengtsson, Jesper

Personnummer

Den hörde är
Vittne

ID Styrkt
Nej

Ställning till misstänkt - målsägande - vittne

Tolk

Språk

Brottsmisstanke / Anledning till förhöret
Transport av skadade m.m

Underrättad om misstanke

Underrättad om rätt till försvarare (best i FUK 12§ iakttagna)

Försvarare/ombud önskas

Försvarare/ombud närvarande

Godtar den försvarare som rätten förordnar

Förhörsledare
Alexander Mattsson

Förhörsdatum
2019-09-02

Förhör påbörjat
16:19

Förhör avslutat
16:34

Förhörsplats
Parkeringen utanför Akuten

Typ av förhör
RB 23:6

Förhörssätt
Konceptförhör

Förhörsvittne

Utskrivet av

Berättelse

Jesper berättade att han var på väg hem och körde längs Kungsgatan från Willys i riktning mot stan. Jesper berättade att han hamnade bakom en gul buss och vid busscentralen var det trafikstopp i motsatt körriktning. Jesper uppgav att han såg vad han trodde var en Volvo XC60 med krossad sidoruta fram. Jesper uppgav att han sedan såg en bil som såg ut att ha kört in framför Volvon, en blå äldre bil med registeringsnummer JFK557. Jesper uppgav att han sedan såg ett gäng på 5-6 killar varav en av killarna höll i en stor planka som han verkade slå eller kasta mot Volvon. Jesper uppgav att killarna sedan hoppade in i den blå äldre bilen som snabbt körde iväg på Kungsgatan i riktning söderut.

Jesper berättade att han sedan fick ögonkontakt med en kille som stod lutad mot Volvon samtidigt som han ringde 112. Jesper rullade sedan fram några meter och såg då en annan kille ligga på trottoaren i anslutning till Volvon. Jesper uppgav att han då öppnade dörren på sin bil och ropade till killarna om någon behövde åka till sjukhuset varpå båda killarna svarade ja. Jesper ropade då åt killarna att hoppa in i hans bil.

Jesper berättade att han sedan körde de båda killarna mot akuten samtidigt som han hade 112 i telefon på medhörning. Jesper berättade att en av killarna höll sig för benet och den andre klagade på smärta i magen och såg väldigt blek ut.

Jesper berättade att killen som hade ont i benet låg i baksätet och var utländsk men pratade bra svenska, hade svarta jeans, en vit tröja och en väst.

Jesper berättade att den andre satt höger fram och hade vanliga jeans och en vit tröja med väst över.

Jesper berättade att killarna pratade med varandra och försökte lugna varandra.

Jesper berättade att han i fram ringde på sin telefon och pratade med någon på ett okänt språk som inte Jesper förstod. I samtalet sa mannen i fram en mening på svenska vilken var "du måste åka till mitt hus".

Jesper uppgav att han aldrig har sett männen förut.

Jesper berättade att det var svärmor som äger bilen han åkte i.

Jesper kände inte igen kniven som låg på golvet i baksätet.

Jesper informerades om att polisen tog hans svärmors bil i beslag.

Jesper berättade att han tidigare har haft inbrott i bilen varpå låsen är trasiga och man måste därför låsa och öppna bilen med nyckel från passagerardörren höger fram.

Förhöret avslutas.
Uppläst och godkänt i anteckningsform.

Polisen

Förhör

Vittne Victor

Signerat av

Signerat datum

Enhet
Polisregion Mitt, BF-IGV 13 LPO Uppsala/Knivsta

Diarienr
5000-K1093422-19

Hörd person
Bloetjes, Victor

Personnummer

Den hörde är
Vittne

ID Styrkt
Nej

Ställning till misstänkt - målsägande - vittne

Tolk

Språk

Brottsmisstanke / Anledning till förhöret
Iakttagelser Kungsgatan 2019-09-02

Underrättad om misstanke

Underrättad om rätt till försvarare (best i FUK 12§ iakttagna)

Försvarare/ombud önskas

Försvarare/ombud närvarande

Godtar den försvarare som rätten förordnar

Förhörsledare
Robbie Gonsalves

Förhörsdatum
2019-09-02

Förhör påbörjat
16:00

Förhör avslutat
16:15

Förhörsplats

Typ av förhör
RB 23:3

Förhörssätt
Konceptförhör

Förhörsvittne

Utskrivet av

Berättelse

Victor ombeds berätta fritt om händelsen.
Han förklarar att han stod på andra sidan, att han först trodde de var en trafikolycka för att folk klev ut och var upprörda ur en bil. Sen märkte han att det var något annat, då 3-4 personer hoppar ut och en hoppar på framrutan på den svarta xc60.

Victor berättar vidare att han uppskattar det till max 4st bilar inblandade varav XC60 CZH575 var en av dem. Han förklarar det som att en grå S60 eller S80 krockade in i den svara XC60 och stod ställd så att dennes högra bakdäck var i kan med det vänstra framdäcket på förarsidan av XC60. Victor berättar att mannen som hoppar på rutan på XC60 gör det 15:23 för det är då han ringer 112.

Victor ombeds berätta vad som händer sen.
Han förklarar det kändes väldigt planerat för att en hoppade på rutan och en annan sprang till föraren medan en tredje sprang till passageraren. Victor förklarar att han uppfattade det som att de utdelade slag på förare och passagerare, han förklarar det som att händerna "gick in" innanför kupén på bilen.

Victor lägger till att han förklarar att han ser att något händer på passagerarsidan men uppfattar inte det så bra då han står på andra sidan.

Victor förklarar att när han går över gatan och börjar närma sig så ser han att en svartklädd person är huggen och att en man i vit t-shirt hjälper honom. Han lägger till att det är oklart om mannen i vit t-shirt är huggen. Sen förklarar Victor att den mörkklädda börjar halta ner mot stan därefter tappar han bort honom.

Victor tillfrågas om han kan beskriva männen som hoppade och slog.

Han förklarar att de kan ha haft mörka kläder och rånarluvor på sig.

Victor lägger till att en kom garanterat ut ur S-klass Volvon, men oklart vart de andra kom ifrån.

Uppläst och godkänt under förhörets gång.09309457

Polisen

Förhör

Signerat av

Signerat datum

Enhet	Diarienr
Polisregion Mitt, Aktionsgrupp 1 Rgn Mitt	5000-K1093422-19

Hörd person	Personnummer
Bloetjes, Victor	

Den hörde är	ID Styrkt	Sätt	Ställning till misstänkt - målsägande - vittne
Vittne	Ja	Genom legitimation	Ej släkt eller bekant

Tolk

Språk

Brottsmisstanke / Anledning till förhöret

Hörd angående sina iakttagelser 2019-09-02 vid Kungsgatan i närheten av Kungsgatan 66 i Uppsala kommun

Underrättad om misstanke	Underrättad om rätt till försvarare (best i FUK 12§ iakttagna)	
Försvarare/ombud önskas	Försvarare/ombud närvarande	Godtar den försvarare som rätten förordnar

Förhörsledare	Förhörsdatum	Förhör påbörjat	Förhör avslutat
Mats Friman	2019-09-20	13:37	

Förhörsplats	Typ av förhör	Förhörssätt
utanför Kungsgatan 66 samt i fordon	RB 23:6	Ljudbandsförhör

Förhörsvittne	Utskrivet av
	MF

Berättelse

Förhörsledare Krinsp Mats Friman och Civilutredare Magdalena Renfjäll
Närvarande även vid förhöret fotograf Karin Jardbrant från forensiska sektionen i Uppsala som kommer att foto dokumentera förhöret utifrån vad vittnet pekar på vart han stod och förflyttade sig när han gjorde sina iakttagelser.

F = förhörsledare Mats Friman
B = biträdande förhörsledare Magdalena Rehnfjäll
A = den hörde Victor Bloetjes

Förhöret påbörjas på plats utomhus efter att ovan formalia nedtecknats.

F: Victor ska få peka på vart han befann sig när han uppmärksammade det som inträffade på Kungsgatan i Uppsala.

A: Man går här liksom varje dag när man ska till Stockholm, till stationen och tillbaka

F: Ja

A: Den här dagen var jag på väg hem från tåget och jag stod här nånstans när jag.. det lät ju som en. Först så var ju rätt många bilar, det var lite tutande och så där. Sen lät det som en bilkrock och då började jag kolla upp liksom och då ser jag att..eh min första reaktion är egentligen att jag tror att det är några bilar som har krockat någon sorts kö krock eller nånting.
Det var väldigt många bilar på rad och sen var det en buss ungefär här vid busshållplatsen och

Då tänkte jag.. Kungsgatan Uppsala…liksom krock så här men när det var folk som började hoppa ur bilen, då började jag misstänka att någonting var på gång. Och det var egentligen redan då som jag började ringa 112 då. Så att under tiden som jag gick framåt så samtalade jag med.. ja med 112

F: Victor tillfrågas vilket håll han kom gående från?

A: Jag kom från centralstationen och gick mot Willys

F: Du kom Kungsgatan norrifrån och så gick du söderut?

A: Precis

F: Och du var på väg hem?

A: På väg hem, precis

F: Jaa

A: Så då ringde jag sos alarm liksom och under tiden som jag pratade med dom så såg jag då att trafiken bakom mig började lätta och jag ser att ehh det är vad kan de va, tre-fyra personer som hoppar ut ur en grå bil som jag då tror har krockat med bilen bakom liksom.
Alltså bakre bilen har kört på den gråa Volvon såg det ut som.
Ehh folk hoppar ut!
Det är en person som hoppar på framrutan, krossar framrutan.
Det är en person som går till förardörren där antingen fönstret är öppet ja..gick in genom fönstret och ehh..

(tar uppehåll i förhöret pga utryckning på Kungsgatan med blåljus och sirener)

Förhöret fortsätter..

F: Jaa då fortsätter vi

A: Så att jag ser en person hoppar på fönstret och den andra personen går till förarsidan och sträckte sig in genom fönstret och delar ut vad jag då misstänker är slag, men dom var väldigt snabba liksom det går fort.

De liksom väldigt fort in, pang ,pang, pang, liksom och sen så går den person därifrån alltså den som gick in igenom förarsidan.

Samtidigt ser jag nån eller några går runt på andra sidan av bilen och gör liknande på passagerarsidan men det har jag så svårt att se ur den hära vinkeln. För det blir liksom fel sida av bilen.

Ehh jag pratar med sos alarm medans jag går här och säger åt dom att det har skett ett misshandel då, som jag misstänker en misshandel här på Kungsgatan i Uppsala
Jag blir tillfrågad om hur många skadade det är, vilket jag inte kan svara på.

Och jag står ungefär här vid busskuren när jag ser en person som hop.. en eller två personer från den här bilen då som försöker, som håller sig för magen och går över gatan ungefär hitåt kan man säga till den här lila grusdelen

F: Grusdelen ja.

A: Och sen tappar jag synen på dem utan jag har fokus på samtalet med sos alarm då och försöker få dom att skicka hit nån. Ehh efter att ha pratat med sos alarm ett tag då jag inte kan svara på hur många skadade det är så säger dom att de ska skicka nån då och under den tiden så försöker jag hålla mig ja lite bortåt därifrån.

Vid den tiden så är det liksom så är den hära gråa Volvon som stod framför bilen som vart drabbad är borta vid det hära laget. Bara den hära svarta Volvon kvar då med öppna dörrar, krossad fönster, motorn igång.

Då går jag runt övergångsstället på andra sidan där jag då ser att det ligger blod på marken där liksom och då misstänker jag då att det var något allvarligare som hade skett.
Sedan dröjde det en liten stund och då kom första polisbilen.

F: Så det du ser här är alltså denna hära krocken, den hära smällenser du någonting av den? Eller hör du bra den?

A: Ja alltså jag bara hör nog bara den, jag blir uppmärksammad på den när jag hör den.

F: Du går här och lyssnar på musik i hörlurar eller något eller vad gör du när du går?

A: Det varierar, jag kommer inte ihåg just den dagen. Jag vet att jag hade hörlurar på mig för jag ringde direkt för jag behövde inte sätta i dom. Men man hör att det är en tydlig krock det var det som fick mig att fokusera och det som hände.

F: I förhöret (från den 2 september 2019) säger du att det var tre-fyra bilar inblandade, minst fyra kan vara inblandade. Hur menar du då?

A: Precis alltså det flera på rad, man hade liksom bussen man hade eventuellt någon bil emellan. Man hade den drabbade bilen som blev sedan blev stående här. Man hade den hära grå Volvon och framför så upplevde jag att det var några bilar till. Men det kan ju varit för att det är grönt ljus här så kommer det en våg med bilar. Så upplever jag i händelse ögonblicket är en del bilar och den hära gröna bussen som jag sa i förhöret på plats.

Förhöret fortsätter inne i personbil utanför Kungsgatan 66H där man kan observera platsen för brottet.

F: den här vägen går du den ofta?

A: Ja jag jobbar i Stockholm ungefär 3 dagar i veckan så 6 gånger i veckan minst.

F: När du nu kommer gående och hör/uppmärksammar det här då en gång till, kan du berätta en gång till vad är det första du ser, hur stod bilarna placerade, tänkte du på det?

A: Alla stod vad jag kunde se i alla fall stod de på rad så det var därför jag initialt trodde att det skulle vara en sorts kökrock eller nånting

F: Jaa

A: Kom jag närmare så ser man att det hära gråa Volvon S60 tror jag att jag kallade den i det första förhöret

F: Jaap

A: Öhh står liksom snett framför den drabbade bilen, så att då ser man ju att det måste ha varit antingen i och med att vägen blir enfilig att måste ha försökt liksom tränga sig in genom eller att den helt enkelt ha prejat den drabbade bilen.

F: Och du säger någonting om att det står, bakhjulen står på dom olika bilarna, Du har sagt det så här att kommer du ihåg det?

A: Öhh, ja nu när du säger det ja

F: Kan du, kommer du ihåg?

A: Nånting säger mig att den (*Victor ritar samtidigt som han berättar hur han uppfattade bilarna var placerad på en karta över Kungsgatan)*
Jag tror att den S60:in högra bakhjul var ehhh på vänster framsida av den drabbade bilen
Men det var ju tydligare att se ju närmare liksom jag kom

F: När du ser det hära, när du tittar upp har personerna hoppat ur bilen då eller är det strax innan personerna har hoppar ur bilen?

A: Det är strax innan personerna har hoppat ur bilen

F: Och när de hoppar ur bilen kan du beskriva lite närmare hur dom hoppar ur ?

A: Alltså det var ju som..som man ser film ibland, alltså det var verkligen, ehh alla var ju ute med en gång. Det såg väldigt planerat ut och det var det som egentligen gjorde att jag ringde sos alarm fast för att redan där kände jag att det är nånting som liksom på tok då.

F: Om vi börjar med föraren till den bil de hoppade ur, hur hoppade han ut vilken väg gick han från bilen (*JFK537 FHL anteckning*)

A: Jag vet inte om jag såg föraren hoppa ur

F: Nej, okey

A: Ehh de har jag inget svar på utan det jag vet från vänster bakdörr öppnades

F: Vänster bakdörr mm ?

A: I alla fall men ledsen.. kan jag inte svara på

F: Men du sa 2-3 personer hoppade ur?

A:: Ja till och med 3-4 personer kanske ja så det var och jag upplevde det som att de kom från flera olika sidor men jag såg nog bara alltså vänster bakdörr öppnas och åtminstone en person komma ut därifrån

F: Hur gick han till den andra bilen, kan du minnas det?

A: Det var, det var ju direkt alltså ut, dörren till bilen

F: Mm

A: Så jag vet inte om den personen just hoppade på framrutan eller om den gick på föraren

F: Mmm

A: Det har jag svårt

F: Jag tänkte den bilen han kom i om han gick runt sin egen bil han kom i om han gick framför fronten eller gick runt bakdelen på bilen.

A: Nej alltså om man tänker sig att nu sitter vi i en bil så hoppar den personen ut och vi har bilen bakom så är det bara en och en halv meter till bilen bakom så det ut dörren direkt för det fanns ju inget utrymme mellan den gråa Volvon och den svarta bilen

F: Nej

A: Utan det var bara direkt liksom på

F: Stod dörrarna öppen på den här bilen som du beskriver männen hoppade ut från, var dörrarna öppna?

A: Ehhh det minns jag inte

F: Det minns du inte, nej

A: Nej,

F: Det går väldigt fort det här vad jag förstår?

A: Precis

F: Om du nu tänker, du säger att det kan vara 4, 3-4 säger du?

A: Mmm

F: Kan du då säga om de här personerna du ser om de går till olika platser, kan du placera dom vart dom kom ifrån den bilen, är det svårt?

A: Det är svårt i och med att jag också såg det ur en väldig,, jag står relativt långt bak till vänster liksom, jag har en dålig vinkel för att se. Utan jag ser att en person går till förarsidan och en person hoppar på bilen när jag börjar närma mig ser jag att folk går över till andra sidan men jag ser inte vad som händer exakt där.

F: På förarsidan på en drabbade bilen den personen som går dit vad gör den?

A: Den sträcker sig in genom fönstret och delar ut vad jag i första skedet tror är slag som går väldigt snabba, alltså väldigt snabba liksom slag i så fall pang, pang, pang, pang så ser det ut

F: Hur många uppfattade du det till?

A: Svårt att säga ingen, ingen aning

F: Är det fler än två?

A: Ja absolut fler än två

F: Den här som hoppar upp på taket på bilen, som du säger..

A: Mmm på rutan…

F: Kan du beskriva på rutan. Hur går det till kan du beskriva det du ser?

A: Alltså det var nästan ironiskt, ut ur bilen. Det var liksom ett steg på motorhuven och med båda fötterna på framrutan, pang gick det och framrutan gick sönder.

F: Den gick sönder?

A: Den gick sönder?

F: Det såg du eller hörde du också och såg det?

A: Nej jag såg att det bucklade in nånting vi det laget har jag börjar närma mig så pass att jag kunde se det

F: Kan man tolka det som att den personen som tog sats och hoppade direkt på rutan in han tog på motorhuven eller gick han på motorhuven innan?

A: Ehh Jag skulle tolka det som att den liksom åtminstone tog ett steg på motorhuven. Ehh det måste vara väldigt långt hopp att ta direkt på framrutan

F: Ja absolut

A: Så att det den tog ett steg på motorhuven och sen på rutan

F: Sen när det här är klart med att hoppa på motorhuven, hoppar han på motorhuven eller på framrutan samtidigt som de andra angriper de som sitter i bilen eller sker det i olika moment

A: Alltså den här handlingen är så här pass snabb va, att liksom jag skulle misstänka att han hoppade på rutan samtidigt som dom andra var på väg till förarsidan och andra sidan och sen ehh.. försvinner den här personen mot ehh.. vägkanten bort ifrån mig alltså den som hoppade på rutan utan de är inte två personer på min sida utan den är bara den personen som angriper föraren och den som hoppar upp på framrutan försvinner liksom ur mitt synhåll på andra sidan

F: Vart tar de här personerna vägen sen efter att ha gjort det här?

A: Ehh tillbaka in i bilen och iväg

F: Ser du då hur dom hoppar in i bilen dom personerna?

A: Utan då försöker jag övertala sos alarm att komma hit

F. Okey

A: Vilket var f.. ja lite svårt om jag får uttrycka mig så

F: När du stod här du uppfattade det inte som att det var någon som filmade det här, nånting sånt?

A: Nej tyvärr, däremot så var det ju en bussförare som måste ha haft en väldigt bra överblick

över det hela, grön buss bakom lite upphöjd den måste ha kunnat se väldigt bra

F: När den här bilen som dom här tre hoppade in i. Du kan inte säga om någon hoppade in på förarplatsen

A: Nej

F: Men efter att de hade hoppat in i då drar bilen i väg direkt?

A: Alltså det är där det liksom börjar se tomt ut för mig för då liksom då har jag fokus på den här drabbade bilen och sån här ehh samtidigt som jag då pratar med sos alarm så det är väldigt mycket som händer på samma gång så att det kan jag inte svara på tyvärr

F: Det är ingen annan bil du observera som kan vara inblandad i det här, som du ser direkt att den här kan ha varit inblandad eller?

A: Asså de är ju om den här bilen framför den hära gråa Volvon om den har nånting med det att göra men det kan ju vara bara ett olyckligt samband mot den alltså jag ser ju inte att något händer men däremot är den med i den här raddan av bilar som jag säger när jag kommer in

F: Kan du beskriva något mer fordon?

A: Något mer fordon för utom de två?

F: Ja precis som stod framför

A: Ehh den var mörk det är allt jag vet kunde ha varit svart kanske men det.. ja..

F: Sen när den hära bilen har åkt iväg är det då dom här två kliver ur bilen eller lämnar dom direkt. Du pratar om två stycken som kommer ut från den angripna bilen?

A: Alltså jag vet inte utan det jag ser när jag börjar närma mig här den här sidan som jag berättade vart jag förut stod när jag såg personer komma över gatan. Då ser jag liksom det är egentligen det första jag ser av dom personerna som blivit drabbade. Det är en person som är svart klädd och en person har en vit t-shirt som är lite bredare jag ser dom egentligen ehh försöker komma över gatan och det är där det tar slut

F: Okey

A: Jag ser dom inte komma över gatan, jag se dom inte hoppa in i någon bil eller nånting där tar det stopp.

F: Dom här tre personerna är det någon du kan beskriva hur de var klädd, signalement hur de såg ut?

A: Åtminstone nån av dom såg tanig ut alltså om jag tänker på min lillebror som är liksom i 17-18 års ålder liksom 19 års åldern då tänker jag att de hade passat in på de. Annars så andra talade om rånarluvor och så där de kan de eventuellt ha haft men det är ingenting som jag tänkte på.

F: Så att någon annan hade pratat om det eller vad sa du?

A: Ja när jag kom till andra sidan *(samma sida som brottsplatsen FHL anteckning*) så

försökte jag hålla mig borta från de andra vittnena just för att det är väldigt lätt att bli påverkad just i det skedet men man hörde några tala om det var några rånarluvor eller liknande som de här personerna hade på sig ehh men det är inget det kan mycket ha varit så men inget som jag aktivt tänkte på

F: Skulle du kunna känna igen någon av dom?

A: Nej

F: På bild skulle du aldrig kunna peka ut någon?

A: Alltså jag menar en bild säger med än 1000 ord så att det kanske sprakar nåt till liv men jag hade inte kunnat liksom rita ned något nu förstår du hur jag tänker

F: Jag förstår vi få återkomma om det skulle vara så

A: Ja absolut

F: Du sa att du gick runt och såg att det var blod sa du. Vad var det någonstans?

A: Det var på andra sidan gatan som jag initialt stod då så att det var nära bilen man kan säga ungefär vid, vad kan det va? En halv meter ifrån bilen på gång och cykelvägen där och när jag kollade in lite i bilen så såg att det var nåt på höger framsäte också.

F: Okey så blodet låg alltså till höger eller låg det snett framför bilen eller på höger sida om man säger så

A: Om tar den här bilen som referens så skulle det ligga ungefär en halvmeter utanför högra bakdörren

F: Bakdörren okey

F: De här personerna som hoppade ur bilen du såg inte vad de tog vägen

A: Alltså de här i den drabbade bilen:

F: Ja i den drabbade bilen?

A: Alltså jag såg liksom att de försökte gå över gatan och få hjälp av några andra men "thats it"

B: Den drabbade bilen och den bilen som krockade som prejade. Hur nära stannade den, den drabbade bilen alltså. Du sa att den var nära men fick man upp förardörren eller passagerar-dörren/förardörren från eller där man kliver ur.

A: Du tänker passagerdörren av bilen som prejade

B: Hur nära stod den?

A: Ehh alltså det var ju metall mot metall va. Men däremot så var kan man säga att vänster framsida av den drabbade bilen stod mot den allra ytterst höger baksida av den prejande bilen

F: Okey

A: Hänger du med? Så att den drabbade bilen alltså precis här på hörnet…om ni har penna och papper kan jag rita.

(Victor får penna och papper och ritar på en hur bilarna stod placerade enligt hans uppfattning, se sep skiss)

B: Är det fritt att så man kan öppna dörrarna

F: Jag skulle säga att det var fritt iallafall för dom två vänstra dörrarna och jag skulle misstänka att det fritt på höger dörren också i och med att de stod i en så pass vinkel
Att det går att öppna höger bakdörr också.

B: Ja

F: Den bilen som gärningsmännen kom i ?

A: Mmm

F: Din uppfattning är att alla fyra dörrarna kunde öppnas?

A: Ja

F: På den bilen som angrepps fick du den uppfattningen att man kunde öppna båda dörrarna på vänster sida, förardörren?

A: Jag skulle säga att man kunde öppna alla dörrar där också i och med att det är fritt på höger sida.

F: Eftersom de som angrepps togs sig ut från bilen.

A: Ja precis

F: Jag tänkte fråga igen på den andra sidan alltså på den angripna bilens passagerrare sida fram. För du säger att en utav dom här gärningsmännen går ju och angriper den personen som sitter där.

A: Mmm

F: Vad ser du utav det? Vad kan du erinra dig?

A: Jag ser inte mer än att jag ser personer gå till den sidan och senare resultatet då när jag väl jag själv när hela den här händelseförloppet är över och jag har kommit till andra sidan.
Så jag ser en eller två personer går över till den sidan och sen ser jag inget mer

F: Hör du någonting, säger någon något, skriker nån nånting?

A: Svårt att säga, jag var i samtal med sos alarm

F: Precis det var det jag skulle komma till du pratade samtidigt

A: Så att det hade de jag focus på ehh och till dom ropade jag upp registrerings numret på den drabbade bilen och dumt nog inte registrerings numret på den prejande bilen

F: Kommer du ihåg registrerings numret på?. Du kunde alltså på den bilen som sedan vart målsägandes. Det skrev du ned

A: Ja jag skrev ned det. Vill ni ha det?

F: Om du har det där så kan vi kontrollera. Han lämnade reg:numret till den drabbade lämnade han till polis på plats samt till KC.

F: Han har det nedtecknat i sin mobiltelefon som han uppvisar vid förhörstillfället: CZH575

Angående det andra registrerings numret fick han inte det.

Vittnet får en karta över Kungsgatan där han själv får peka på vart han stod placerad samt vart bilarna stod i förhållande till honom.
På kartan märks vittnets placering ut med siffrorna 1 oc 2
De aktuellt fordon med första bokstaven i respektive Pb:s registrerings nummer.
Siffran 1 är där han gör den första observationen sedan förflyttar han sig per fot till siffran 2. Han börjar ringa vid siffran 1 till sos alarm och går sedan mot siffran 2

A: Jag går ganska lugnt alltså över till andra sidan innan det kommer en polisbil och jag upplever det som att som de att till en början inte förstod allvaret i situation utan de kom dit och sen när dom såg vad som faktiskt hade hänt då kom det 2-3 polis på bara någon minut.

F: Så man kan säga att på kartan mellanpunkt 1 och 2 du pratade hela tiden med LKC.

A: Ja

F: Och sen så kom polisen och du avslutade samtalet var det då du gick över till andra sidan och såg blodet i bilen?

A: Precis

F. Jag tänkte fråga igen här.

Kartan över Kungsgatan förevisas igen där vittnet får peka ut hur angriparna tar sig från sin bil märkt med J till de angripnas bil märkt med C

F: Om nu bilarna stod så här.

F: Då är min fråga från den här sidan där du stod och gjorde observationen.

F: Hur gick dom från gärningsmännens bil J till den angripna bilen C

F: Du uppfattade att de gick bakom bilarna alltså. Att den som gick från vänster sida på den angripande bilen J gick till vänster sida på den angripna bilen C.

A: Ja absolut

F: Och den som är här då den som befinner sig på höger sidan av angripanas bil märkt C hur går den då går den runt framför den angripna bilen C front till höger sida på den bilen eller?

A: Precis det är det jag liksom ser. Jag ser ju, jag kommer ju jag ser därifrån att det är en eller två personer som går ditåt och ….ehh hur fan ..men nu när du säger det så kanske kanske inte var en person från vänster bak sida som hoppade på rutan också det kan jag inte helt säkert

svara på

F: Nej

A: Ehh det var liksom ett steg på motorhuven och sen…

F: Mmm

A: På rutan

F: Du kan inte exakt säga vilken väg de gick till att den gick runt bilen bak eller framför fronten. Det du ser är att det är tre personer?

A: Alltså rent logiskt skulle jag säga att den som kom från vänster bakdörr hoppar på föraren för att annars så hade jag nog ha uppmärksammat att en person hade gått hela vägen runt för allt det här gick så fort så jag bedömer det som nog inte har kunnat ta en annan väg än så här. Jag såg ingen gå hela vägen bakom den drabbade bilen heller.
Så att jag såg ingen gå från, från alltså även motorhuven åt andra sidan så jag skulle nog med ganska stor säkerhet säga att vänster bakdörr angrepp föraren.

F: Vänster bakdörr- föraren?

A: Precis vänster bakdörr på den prejade bilen mot förararen då.

F: Och den som hoppade på motorhuven vad bedömer du han kom ifrån?

A: Svårt att säga

F: Mmm

A: Ehh jag skulle tro vänster bak men det kan jag inte säga med säkerhet.

F: Hur menar du då så att den som kliver ur den här bilen *(Bil märkt J)* vänster dörr här Det är den som angriper?

A: Jag skulle säga det, för det..

F: Den angriper vem?

A: Den angriper föraren

F: Föraren?

F: Och den som angriper passageraren fram då?

A: Det måste vara höger bakdörr eller passagerardörren på framsidan

F: Men du såg aldrig förardörren öppnas på den angripande bilen?

A: Inte vad jag tänkte på nej.

F: Nej

A: Och i och med att de kom iväg så fort så skulle jag tro att den suttit kvar, för att liksom

kunna..

F: Åka fort därifrån menar du

A: Precis

Victor säger att angående så känner han igen av de här personerna som han observerade på platsen. Han säger också att vi kan göra ett försök med en konfrontation med bilder men vet aldrig om man då plötsligt kan känna igen någon

Victor tillfrågas om det han sade i sitt förhör från 2019-09-02 kl 16.00 sista raden i det förhöret: *Victor lägger till att en kom garanterat ut ur S-klass Volvon, men oklart vart de andra kom ifrån*

F:. Kan du ha sagt så?

A: Precis och det kanske stämmer mer det jag sagt nu men det vet jag inte. Men då syftade jag nog på vänster bakdörr.

F: Precis att du menar att du är säker på att en person kom ut ifrån

A: Ja åtminstone säker på att åtminstone en person kom i vänster bakdörr, precis men det kan nog vart fler jag trodde också tyder på att jag inte såg förardörren öppnas.

F: Du såg aldrig förardörren öppnas

A: Nej som jag sa jag såg en person hoppa ut och ur den vinkeln jag såg så måste jag då skulle jag inte säga så precis

F: Jag bara ställde frågan eftersom du hade sagt det i förhöret från 2019-09-02

A: Ja det är jättebra att du gör det

F: Kan du säga något om personernas klädsel eller något du kan erinra dig ?

A: Gärningspersonerna ?

F: Ja

A: Åtminstone den som hoppade på framrutan hade långbyxor på sig

F: Långbyxor?

A: Jag vet inte hur mycket det hjälper men den hade åtminstone långbyxor på sig och ehh vad kallas det för Sneakers, såna där skor

F: Sneakers skor?

A: Ja precis såna där låga sports skor eller nånting, låga skor men jag kommer inte ihåg färgen, jag kom inte ihåg vilken modell såna saker

F: Nånting du tänkte på överkroppen eller?

A: Nej som sagt var eventuellt att dom hade täck ansiktet men för det första var jag ganska

långt därifrån och det gick fort och jag var i samtal med sos alarm så att kanske jag sagt något på inspelning där då

F: Vi får kolla det. Men inget mer på längden, åldern ingenting som du kan?

A: Nej, förutom den här personen som jag la märke till som verkade vara i övre tonåren

F: Väldigt small?

A: Small, lång en så typisk du vet växtspurt

F: Och vad var det den personen gjorde som du såg?

A: Ehh har för mig att det var den som hoppade på framrutan

F: Hoppade på framrutan?

A: Yes

I samband med förhöret genomförs en kontroll av Victors mobiltelefon i logen där man kan se att han ringde till 112, 2019-09-02 kl 15:23 och samtalet med sos alarm var 4 min och 53 sekunder.

Victor har fortlöpande hört vd som läst och pratats in och godkänner förhöret

Förhöret slut kl 14:20

Bilaga

Fotografi från Google maps på Kungsgatan i Uppsala

Bilaga till Förhör 2019-09-20 13:37, diarienr 5000-K1093422-19

Beskrivning

Fotografi från Kungsgatan där mordförsöket inträffade 2019-09-02.

Siffrorna 1 och 2 är vittnets placeringar under händelseförloppet.

C är pb CZH575 (målsägandes pb)

J är pb JFK537 (misstänktas pb)

Fotografi från Google maps på Kungsgatan i Uppsala, 2019-09-20 13:37 diarienr: 5000-K1093422-19

Polisen

Förhör

Signerat av

Signerat datum

Enhet
Polisregion Mitt, BF-IGV 5 LPO Uppsala/Knivsta

Diarienr
5000-K1093422-19

Hörd person
Zekovic, Elmin

Personnummer

Den hörde är	ID Styrkt	Sätt	Ställning till misstänkt - målsägande - vittne
Vittne	Ja	Slagningar	

Tolk

Språk

Brottsmisstanke / Anledning till förhöret
Fordon på parkeringen

Underrättad om misstanke	Underrättad om rätt till försvarare (best i FUK 12§ iakttagna)	
Försvarare/ombud önskas	Försvarare/ombud närvarande	Godtar den försvarare som rätten förordnar

Förhörsledare	Förhörsdatum	Förhör påbörjat	Förhör avslutat
Niklas Sahlberg	2019-09-02	18:36	18:40

Förhörsplats	Typ av förhör	Förhörssätt
Ölandsresan 82	RB 23:6	Konceptförhör

Förhörsvittne

Utskrivet av

Berättelse

Elmin uppger att Volvon eventuellt brukar stå där, en volvo i samma färg och form brukar stå på parkeringen iaf. Det brukar komma folk med bilar och byta bil där. Han vet ej vilka dessa är mer än att det är någon kille och ibland en tjej.

På fråga om han vet något om en blå Ford så kan han inte svara på om den brukar stå där på parkeringen.

Uppläst ur anteckningar och godkänt

Polisen

Förhör

Bilägare-OSS705

Signerat av

Signerat datum

Enhet	Diarienr
Polisregion Mitt, Utredningsjour 1 PO Uppsala	5000-K1093422-19

Hörd person	Personnummer
Byberg, Inger	

Den hörde är	ID Styrkt	Ställning till misstänkt - målsägande - vittne
Annan	Nej	

Tolk

Språk

Brottsmisstanke / Anledning till förhöret

Hörd som annan med anledning av mordförsök, Kungsgatan i Uppsala 2019-09-02.

Underrättad om misstanke	Underrättad om rätt till försvarare (best i FUK 12§ iakttagna)	
Försvarare/ombud önskas	Försvarare/ombud närvarande	Godtar den försvarare som rätten förordnar

Förhörsledare	Förhörsdatum	Förhör påbörjat	Förhör avslutat
Malin Rinaldo	2019-09-02	19:30	19:41

Förhörsplats	Typ av förhör	Förhörssätt
	RB 23:6	Telefonförhör

Förhörsvittne

Utskrivet av

Berättelse

Förhörsledaren ringde upp Inger med anledning av att hennes personbil varit involverad i händelsen.

Förhörsledaren presenterade sig och frågade Inger om hon visste varför jag ringde. Inger svarade ja och att det måste vara med anledning av att hennes svärson, Jesper, haft hennes bil idag.

Jag (förhörsledaren) förklarade för Inger att jag behövde hålla ett förhör med henne av den anledningen och frågade om det gick bra.

Vad har din bil för registreringsnummer?
OSS705.

Vad heter din svärson?
Jesper Bengtsson.

Vad vet du om det som har hänt?
Jag vet väl bara kortfattat det Jesper berättat.

Vad har Jesper berättat?
Han har berättat att han kom körandes på Kungsgatan från sitt jobb på Willys. Han skulle hem. Han såg två killar ligga blödandes på gatan. Han tyckte det såg allvarligt ut och stannade. Han tittade sig omkring, det var ingen annan som stannade.

Han körde upp dem till akuten och ringde till polisen.

Jesper sa att polisen ville behålla min bil och nu har han åkt hem.

Inger sa att hon förstått det som att Jesper pratat med polisen.

Inger sa att hon känner sig chockad av allt som hänt idag.

Kan Jesper känna de här personerna?
Nej, han kom bara körandes. Han är inte inblandad på något sätt. Han stannade för att han kände att han måste hjälpa till. Han tyckte det såg allvarligt ut. Om han inte stannat kanske de inte överlevt.

När han ringde till mig stod han vid akuten och försökte få tag på en taxi. Han hade handlat så han hade kassar med sig.

Hade han något mer i bilen?
Det vet jag inte.

Har han sagt något om en kniv?
Ja det skulle vara en kniv och blod i bilen och att det var därför som polisen behövde ha kvar bilen.

Kan det vara hans kniv?
Det kan jag aldrig tänka mig.

Inger visste inte hur det gått till när personerna kommit in i hennes bil. Om det var så att Jesper hjälpt dem eller om de varit så friska att de kunde ta sig in i bilen själva.

Förhöret är återgett från anteckningar och godkänt.

Polisen

Förhör

Signerat av

Signerat datum

Enhet	Diarienr
Polisregion Mitt, BF-IGV 13 LPO Uppsala/Knivsta	5000-K1093422-19

Hörd person	Personnummer
Gutentoft, Malin	

Den hörde är	ID Styrkt	Sätt	Ställning till misstänkt - målsägande - vittne
Vittne	Ja	Passbild	

Tolk	Språk

Brottsmisstanke / Anledning till förhöret

Malin arbetar som sjuksköterska på Akademiska sjukhuset och hon hörs angående sina iakttagelser.

Underrättad om misstanke	Underrättad om rätt till försvarare (best i FUK 12§ iakttagna)	
Försvarare/ombud önskas	**Försvarare/ombud närvarande**	**Godtar den försvarare som rätten förordnar**

Förhörsledare	Förhörsdatum	Förhör påbörjat	Förhör avslutat
Emma Nilsson	2019-09-02	16:30	16:37

Förhörsplats	Typ av förhör	Förhörssätt
Akademiska sjukhuset	RB 23:6	Konceptförhör

Förhörsvittne	Utskrivet av

Berättelse

Malin underrättas om att det är ett förhör.

Malin berättar att de ringde in till larmcentralen att en skadad var på väg in, Malin förklarar att de sedan fick från larmcentralen att en vit volvo stod parkerad utanför.

Malin förklarar att hon först såg en person som satt hopsjunken i passagerarsätet fram, hon förklarar att han inte såg pigg ut. Malin beskriver att det var El-Masry som satt fram. Malin berättar vidare att det låg ytterligare en skadad i baksätet som hennes kollega drog ut och la på en bår.

Malin vet inte hur föraren som körde bilen såg ut, hon uppger att han var mörkare och av utländskt påbrå, mer kommer hon inte ihåg.

Malin berättar att bilen var vit till färgen, hon är osäker på om det var en Volvo eller inte.

Malin tror inte att det var någon annan på plats ute vid bilen som kan ha sett mer.

Malin vill inte tillägga något mer i förhöret.

Uppläst och godkänt under förhörets gång.

Polisen

Förhör

Signerat av

Signerat datum

Enhet
Polisregion Mitt, BF-IGV 13 LPO Uppsala/Knivsta

Diarienr
5000-K1093422-19

Hörd person
Christiansen, Brian

Personnummer

Den hörde är
Vittne

ID Styrkt
Ja

Sätt
Passbild

Ställning till misstänkt - målsägande - vittne

Tolk

Språk

Brottsmisstanke / Anledning till förhöret
Brian arbetar som sjuksköterska på Akademiska sjukhuset och hörs angående sina iakttagelser.

Underrättad om misstanke

Underrättad om rätt till försvarare (best i FUK 12§ iakttagna)

Försvarare/ombud önskas

Försvarare/ombud närvarande

Godtar den försvarare som rätten förordnar

Förhörsledare
Emma Nilsson

Förhörsdatum
2019-09-02

Förhör påbörjat
16:37

Förhör avslutat
16:45

Förhörsplats
Akademiska sjukhuset

Typ av förhör
RB 23:6

Förhörssätt
Konceptförhör

Förhörsvittne

Utskrivet av

Berättelse

Brian underrättas om att det är ett förhör.

Brian berättar att han gick i korridoren genom akuten, då han egentligen arbetar på ortopeden. Han förklarar att han då hörde att de behövde hjälp på grund av att två skadade var på väg in i en bil.
Brian berättar att han ville hjälpa sina kollegor så han sprang ut genom entrén och där utanför stod en vit bil parkerad. Brian uppger att det satt en skadad i framsätet och att det låg en skadad i baksätet.

Brian berättar att han öppnade dörren till baksätet och där låg en kille, han var väldigt blodig över buken samt ner över benen, Brian berättar att det var han som lastades in i akutrum 1. Brian berättar att när han gick fram till bilen såg han att det låg knivar på golvet och han uppger att han först tänkte backa för sin egen säkerhet. Brian berättar att han ändå tog tag i den skadade och drog ut honom en bit och lyfte över honom på en brits. Brian uppger att fler kollegor hade kommit då och körde in den skadade till rum 1.

Brian uppger att han sedan hjälpte den skadade i framsätet att komma ur bilen, Brian förklarar att han la sin arm under hans och att han stöttade honom så att de gick in tillsammans till akuten. Brian förklarar att den skadade sedan fick en brits innanför dörren. Brian uppger att det var den skadade som fick akutrum nr 4.

Brian förklarar att när den skadade la sig på britsen tog han upp sin mobiltelefon och ringde ett samtal. Han skall ha sagt något i stil med "Töm allt som finns i vänster nedre låda, töm allt bara det försvinner! Göm det!". Sedan la personalen på Akademiska på samtalet och påbörjade sjukvård.

Brian uppger att föraren av bilen var en ung smal kille, han beskriver honom som 20-30 år gammal. Svenskt/nordiskt utseende, ljushyad. Brian vet inte vad han hade på sig, men tror att han bar en ljus tröja.
Brian förklarar att direkt när de har tagit ut de skadade ur bilen drar den från platsen.

Brian uppger att det är en vit Volvo, han uppfattar inget registreringsnummer.

Uppläst och godkänt under förhörets gång.

Polisen

Förhör

Signerat av

Signerat datum

Enhet
Polisregion Mitt, Aktionsgrupp 1 Rgn Mitt

Diarienr
5000-K1093422-19

Hörd person
Arif, Shwan Rashid

Personnummer

Den hörde är
Vittne

ID Styrkt
Nej

Ställning till misstänkt - målsägande - vittne

Tolk

Språk

Brottsmisstanke / Anledning till förhöret
Hörd upplysningsvis om händelse på Kungsgatan i September 2019.

Underrättad om misstanke

Underrättad om rätt till försvarare (best i FUK 12§ iakttagna)

Försvarare/ombud önskas

Försvarare/ombud närvarande

Godtar den försvarare som rätten förordnar

Förhörsledare
Magnus Hellgren

Förhörsdatum
2020-01-15

Förhör påbörjat
16:48

Förhör avslutat
16:52

Förhörsplats
Uppringd fr mobiltfn

Typ av förhör
RB 23:6

Förhörssätt
Telefonförhör

Förhörsvittne

Utskrivet av

Berättelse

Shwans arbetsplats har sitt omklädningsrum i närheten av platsen för händelsen.

Shwan hade uppfattat något som lät som en krasch. Han hade då gått för att kolla vad det var som lät. Han såg inte när det hände.

När han tittade ut mot Kungsgatan så han en ung kille som sprang rakt över gatan till en vit Saab eller Volvo kombi. Han som sprang höll sig för magen.

Shwan såg inte vad som hände innan, alltså det som gjorde att personen sprang.

Shwan såg en person springa ifrån bilen.

Den vita saab eller Volvo-kombin bilen åkte i riktning in mot stan.

Återrelaterat och godkänt utifrån anteckningar.

Polisen

Förhör

Signerat av

Signerat datum

Enhet
Polisregion Mitt, Aktionsgrupp 1 Rgn Mitt

Diarienr
5000-K1093422-19

Hörd person
Eklund, Tony

Personnummer

Den hörde är
Vittne

ID Styrkt
Nej

Ställning till misstänkt - målsägande - vittne

Tolk

Språk

Brottsmisstanke / Anledning till förhöret
Hörd med anledning av händelse på Kungsgatan i september 2019

Underrättad om misstanke

Underrättad om rätt till försvarare (best i FUK 12§ iakttagna)

Försvarare/ombud önskas

Försvarare/ombud närvarande

Godtar den försvarare som rätten förordnar

Förhörsledare
Magnus Hellgren

Förhörsdatum
2020-01-15

Förhör påbörjat
16:45

Förhör avslutat
16:47

Förhörsplats
Uppringd fr mobiltfn

Typ av förhör
RB 23:6

Förhörssätt
Telefonförhör

Förhörsvittne

Utskrivet av

Berättelse

Eklund har sin arbetsplats på Gamla Uppsalabuss.

Han hade uppfattat något som lät som en smäll. Han befann sig då bakom ett plank och hade inte uppsikt över Kungsgatan. Han gick för att titta vad som hände.

Han såg då någon hoppa och halta på Kungsgatan men han hade inte sett vad som hänt innan eller varför det smällt. Personen gick till en vit bil på andra sidan som han la sig i eller nåt.

Eklund såg en person till, den gick mot samma bil men han såg inte var han tog vägen.

Eklund kan inte säga någon klädsel.

Förhöret återrelaterat och godkänt den 200117. På fråga uppgav han då:
Det tog någon minut bara från att han hörde smällen tills han såg det här.

Polisen

Förhör

Signerat av

Signerat datum

Enhet	Diarienr
Polisregion Mitt, Aktionsgrupp 1 Rgn Mitt	5000-K1093422-19

Hörd person	Personnummer
Westergård, Helen	

Den hörde är	ID Styrkt	Ställning till misstänkt - målsägande - vittne
Vittne	Nej	

Tolk	Språk

Brottsmisstanke / Anledning till förhöret
Hörd angående iakttagelser på Kungsgatan 2 september 2019

Underrättad om misstanke	Underrättad om rätt till försvarare (best i FUK 12§ iakttagna)	
Försvarare/ombud önskas	**Försvarare/ombud närvarande**	**Godtar den försvarare som rätten förordnar**

Förhörsledare	Förhörsdatum	Förhör påbörjat	Förhör avslutat
Madeleine Larsson	2020-01-16	16:00	16:13

Förhörsplats	Typ av förhör	Förhörssätt
	RB 23:6	Telefonförhör

Förhörsvittne	Utskrivet av
	Malar

Berättelse

Helen tillfrågas om hon tidigare blivit hörd angående hennes iakttagelser i samband med en händelse på Kungsgatan i Uppsala den 2 september 2019. Helen uppger att hon inte blivit kontaktad av polisen efter händelsen.

Helen ombeds att berätta om vad hon såg den dagen.

Helen berättar att hon kom körande i sin bil längs Kungsgatan från Lindvallskaffe med riktning mot Willys. Klockan borde varit ca 16.00-16.30.
Helen observerade då en bil, närmare bestämt en Volvo XC 60 som stod vid busshållplatsen på högra sidan dvs i den färdriktningen Helen körde. Helen tror att bilen var blå. Hon såg också att bilen hade en krossad framruta. Busshållplatsen ligger strax innan man kommer till Willys. Helen såg två killar kliva ur Volvon och därefter sprang de över Kungsgatan till en äldre bil som stod i motsatt färdriktning. Helen minns inte märke eller modell på den äldre bilen. Helen tror att bilen var ljus till färgen. En av de två killarna hoppade på ett ben.

Helen ringde 112 då hon fick känslan av att killarna varit med om en trafikolycka och eventuellt försökte smita från platsen. Helen minns inte om hon uppgav en eller båda bilarnas registreringsnummer. Helen hänvisar till samtalet hon ringde till polisen, det borde framkomma där vad hon uppgav. Det har gått en tid efter händelsen.

Helen minns att folk omkring gapade och såg chockade ut. Helen passerade platsen i låg fart. Det fanns en del bilar och Helen minns en yngre tjej som stod vid busshållplatsen och såg chockad ut. Tjejen hade utländsk härkomst och bar en sjal. Tillfrågad svarar Helen att hon inte kan redogöra för fler detaljer, människor, bilar i närheten.

Helen minns att XC60 hade vidöppna dörrar. Killarna som sprang från XC60 till den äldre

bilen hade utländsk härkomst. Killarna var unga, hade vanliga kläder och de såg uppjagade ut. Killen som hoppade på ett ben kastade sig i baksätet i den äldre bilen. Helen tror att den andra satte sig i framsätet bredvid föraren. Helen uppger att det endast satt en person i den äldre bilen dvs föraren innan de två andra hoppade in. Helen minns inte hur föraren såg ut. Det enda hon minns är att det var en man.

Tillfrågad svarar Helen att hon inte sett vad som orsakat den krossade rutan på XC60. Hon har inte sett vad som hände strax innan. Hon har enbart gjort iakttagelser från det att killarna klev ur XC60, såsom hon beskrev från början av förhöret.
När Helen åkte vidare stod den trasiga XC60 kvar och Helen tror att den andra bilen lämnade platsen.

Förhörsanteckning uppläst och godkänt i konceptform.

Polisen

Förhör

Signerat av

Signerat datum

Enhet
Polisregion Mitt, BF-IGV 5 LPO Uppsala/Knivsta

Diarienr
5000-K1093422-19

Hörd person
Löfgren, Ann-Catrine

Personnummer

Den hörde är	ID Styrkt	Sätt	Ställning till misstänkt - målsägande - vittne
Vittne	Ja	Kontrollfrågor	

Tolk

Språk

Brottsmisstanke / Anledning till förhöret
Försök till mord, 2019-09-02, Kungsgatan Uppsala.

Underrättad om misstanke	Underrättad om rätt till försvarare (best i FUK 12§ iakttagna)	
Försvarare/ombud önskas	Försvarare/ombud närvarande	Godtar den försvarare som rätten förordnar

Förhörsledare	Förhörsdatum	Förhör påbörjat	Förhör avslutat
Sebastian Foxegård	2019-09-02	17:59	18:10

Förhörsplats	Typ av förhör	Förhörssätt
	RB 23:3	Telefonförhör

Förhörsvittne

Utskrivet av

Berättelse

Vad är det du har upplevt?

Händelsen på Kungsgatan
Jag cyklade på Kungsgatan och då hörde jag hur två bilar krockade. Sen såg jag att det var en mörk svart/blå Volvo S80 som hade krockat med en svart nyare Volvo av suv-modell. Ur S80:in flög det sedan ut flera personer. Jag tror det var två-tre personer. Personerna ur S80:in slet upp dörren på Volvo suv:en. De ryckte upp dörrarna på båda sidorna. Föraren av S80:in slog föraren av suv:en genom fönsterrutan. Fönsterrutan var öppen. Passageraren i S80:in hoppade på motorhuven och stampade på fönsterrutan på suv:en. Jag såg hur de plockade upp något som de lade in i S80:in. Det var även en vit bil som stannade, den var av nyare modell. Den var inblandad på något vis. Sedan körde S80:in iväg i full fart och den vita bilen körde efter.

Signalement
Föraren av S80:in var lite kortare, normal kroppsbyggnad, hade kort snaggat hår, var 30-35 år, hade jeans och mörk tröja.

Passageraren i S80:in var lite smalare och hade någon mörk jacka, jag såg att den fladdrade lite.

Båda killarna såg ut att vara från mellanöstern, var i 30års åldern och var mörkhåriga.

Observationer på Ölandsresan
På Ölandsresan i Sävja mitt emot det nya höghuset på en parkeringsplats såg jag sedan att två män höll på med S80:in. Det var på en parkeringsplats. Det var eventuellt samma män som jag såg på Kungsgatan. Föraren av S80:in var i alla fall en av männen jag såg på Ölandsresan.

Då såg jag att den andra mannen hade skägg. Detta såg jag vid 16-tiden.

1-2 bilbredder bort mot garagelängan stod en mörkblå Ford Focus av äldre modell. Den hade registreringsnummer WJG102. Killarna lämnade platsen i den bilen. Jag såg andra personer som gick förbi platsen när killarna var där men jag vet inte om någon reagerade på dem. Jag skulle eventuellt känna igen killarna om jag såg dem igen.

Uppläst och godkänt.

Polisen

Förhör

Signerat av

Signerat datum

Enhet
Polisregion Mitt, Aktionsgrupp 1 Rgn Mitt

Diarienr
5000-K1093422-19

Hörd person
Löfgren, Ann-Catrine

Personnummer

Den hörde är	ID Styrkt	Sätt	Ställning till misstänkt - målsägande - vittne
Vittne	Ja	genom körkort /M Friman	

Tolk

Språk

Brottsmisstanke / Anledning till förhöret
Vittnesförhör med anledning av hennes iakttagelser den 2 september 2019 på Kungsgatan i Uppsala kommun.

Underrättad om misstanke

Underrättad om rätt till försvarare (best i FUK 12§ iakttagna)

Försvarare/ombud önskas

Försvarare/ombud närvarande

Godtar den försvarare som rätten förordnar

Förhörsledare	Förhörsdatum	Förhör påbörjat	Förhör avslutat
Mats Friman	2019-09-18	13:20	14:21

Förhörsplats	Typ av förhör	Förhörssätt
Utanför Kungsgatan 66 i Uppsala	RB 23:6	Ljudbandsförhör

Förhörsvittne

Utskrivet av
Mre

Involverad personal	Funktion
Magnus Hellgren	Biträdande förhörsledare

Berättelse

F = förhörsledare Mats Friman
B = biträdande förhörsledare Magnus Hellgren
A = den hörde Ann-Catrine Löfgren
C= Karin Jardbarnt
I förhöret kommer fotograf Karin Jardbrant och vara närvarande och fotodokumentera.

F: Ja, Ann-Catrine, nu är vi på Kungsgatan. Jag tänkte du kunde påbörja och peka ut när du först upptäckte det här som hände, var någonstans det var.

C: Nu ska vi se jag har inte suttit på ännu kameran

F: Nej

(Kameran är nu igång/FHL anteckning)

A: Och här någonstans när jag cykla så hörde jag två bilar körde ihop.

F: Två bilar som körde ihop

A: Ja, sån här plast som smäller till. Då vände jag mig om och tittade och då såg jag att en bil stod där, Volvo sån där XC eller vad det heter, stod där och så var det en…jag tror det var en S80, någon mörk S80 som stod framför så här.

Så hoppade det ut, jag tror det var tre män, åtminstone två såg jag säkert. Den tredje var lite så där…och då sprang…då gick dom mot den där bilen. Jag tror att dom krockade lite så att man skulle liksom få prata med varandra.

Då sprang den ena killen upp på motorplåten och började stampa på rutan. Det höll han på med hela tiden. Den andra, han som kört, han sprang fram till fönstret på den här bakre Volvon och…fönstret var öppet så han stack in någonting, handen så här.

Jag trodde att han slog honom. Sen såg jag inte för det kom ganska mycket bilar och bussar som det gör nu. Jag vart väl mera förvånad, vad ska göra nu, ska jag gå emellan eller ska jag…ja, så där som man kan vara eller ska jag ringa polisen eller vad ska jag göra.

Det här var väl och överreagera lite på att de hade kört ihop. Så öppnas bildörren på Volvon och så flyger han ut och spring typ åt det där hållet. Den här ena killen han stod kvar på motorplåten och stampade på rutan. Så springer man tillbaka till bilen.

När han skulle springa tillbaka den här som körde så vände han sig om halkade på något sätt för han skulle plocka upp någonting på gatan. Det var som en stor plastbit som…det var som en plastbil som skulle ha lossat från bilen och så kastade han in den i bilen och så körde de iväg..drog dom iväg.

F: Kan du beskriva, var kom du ifrån?

A: Jag kom från det hållet

F: Du kom från…

A: Inifrån stan och cyklade ut emot…

F: Du kom inifrån centrala Uppsala då?

A: Aa

F: Och körde över Strandbokilen

A: Ja, precis

F: Vilken sida körde du på?

A: Här

F: På den sidan vi står. När du kommer cyklande, var någonstans är det du stannar till och vad är det du ser? Kan du gå fram tror du på ett ungefär vilket avstånd?

A: Jag stod på den här sidan. Jag tänkte det måste ha vart här någonstans som jag stod. Jag kan inte exakt säga om det var precis här vid den här busshållsplatsen, om det var lite längre fram. Jag tänkte det var där de körde ihop, att det var det där som gjorde att de körde ihop där för vägen går ihop

F: Det var här någonstans då?

A: Ja

F: Vad är det första du ser när du…du hör en smäll och då stannar du på cykeln eller?

A: Då tippar jag till så här och så såg jag att dörrarna öppnades. Då stannade jag till när de hoppade ur bilen och sprang mot den andra eller gick…ja, gick snabbt mot den andra bilen där bakom. Jag trodde att de liksom var arga på varandra för att de hade kört ihop med varandra.

F: Men du sa att det var två eller tre som…

A: Ja, två är jag helt hundra på, men jag har (ohörbart) minne att det öppnades en dörr även på passagerarsidan, på andra sidan.

F: Men du säger att det är minst två. Vart tar de här två personerna vägen från att de kliver ut från Volvon?

A: Han som kör, han gick fram till passageraren vid den bakre Volvon och gjort någonting inne i bilen så här. Han som satt i bilen, jag kan ännu se hans min framför mig hur han såg så förvånad ut. Sen vet jag inte riktigt vad som hände, men bildörren öppnades och han som satt, chauffören, i alla fall från den andra bilen, han sprang åt det hållet, hoppade ur och sprang ditåt.

F: Och du menar att det var den i bilen som vart krockad som sprang iväg?

A: Ja, chauffören från den andra Volvon, den större Volvon.

F: Den större Volvon.

A: Ja, den som blev påkörd eller vad man nu ska kalla det.

F: Den som vart påkörd?

A: Ja

F: Så föraren hoppar ur och sprang

A: Ja efter att han har blivit attackerad av den här mannen i, alltså föraren i den påkörande bilen så….vad krångligt det här är.

F: Men om man förstår dig rätt så föraren i den större Volvon attackerar föraren i den mindre Volvon.

A: Nej, tvärtom. Vilken är större och vilken är mindre? S80, föraren från om det nu var en S80, han sprang ut och attackerade föraren på den nyare Volvon, typ XS eller vad den nu kan heta. Jag kan inte såna här nya bilar. Han attackerade honom och när han…då hoppade föraren ur den här XS:n ut och sprang ditåt.

F: Den andra personen som hoppade ut, hoppade han på motorhuven eller vad sa du?

A: En hoppade på motorhuven. Han gick ut från baksätet, nåt av…jag kan inte riktigt nu komma ihåg vilken sida, från baksätet och hoppade upp på motorplåten och började stampa på vindrutan.

F: Vad gjorde han sen som hade hoppat på motorhuven och vindrutan, kommer du ihåg det?

A: Nej, han bara gick ner (ohörbart) gubben som jag såg. Jag såg inte han på passagerarsidan

som jag sen efteråt fick veta att det var en också. Då så hoppade de ner allihopa och hoppade in i bilen igen och så drog de.

F: Vilken bil hoppade de in i och drog?

A: Den här S80, men när de kom körandes här så då kom det samtidigt bakom dom så kom det körandes en vit bil som jag inte alls kan säga vilket märket, lite SUV-aktig med några starka detaljer. Den karln gick också ut och han gick bara och såg på.

F: Du sa att det går ut från den vita bilen och såg på

A: Ja, han såg bara på, han liksom bara gick sakta mot de här. Vad han riktigt gjorde vet jag inte för jag tittade liksom inte på honom. Jag trodde att han bara skulle gå…vad hände, hur gick det? Sen när de andra drog iväg i sin Volvo, den här S80, då satte han sig i sin bil och så drog han efter lika fort, men honom har jag liksom ingen…jag bara såg bilen och reagerade på att han måste ha hållit ihop med dom eftersom han int….

F: Och det var föraren sa du som klev ut ur den vita bilen?

A: Den vita, ja. Om det var flera personer, det kan jag inte säga.

F: Men han som klev ur vita bilen, han bara stod och tittade eller?

A: Ja, han gick sakta liksom mot dom här. Sen liksom jag tänkte inte på honom för jag ser att han går tillbaka och åker iväg med de andra. Då reagerade jag, men då…

F: Men under hela det här händelseförloppet då står du still här på samma plats kan man säga.

A: Ja, det kan hända att jag flyttade mig lite framåt.

F: Då du kliver av cykeln eller cyklar du en bit eller gick du med cykeln?

A: Nej, jag steg av först för jag vad händer så jag vart lite förvånad och sen…det kommer jag inte ihåg om jag rör på mig eller om jag…

F: Men om jag säger det var här vid den här platsen du befinner dig på. Om du sen rörde dig…

A: Ja, någonstans här typ. Jag kan inte exakt säga på metern.

F: Den här vägen du cyklar gör du det ofta eller?

A: Nej, jag jobbar borta i Boländerna, Fyrislund så jag har varit på en kurs i stan.

F: Det var därför du kom cyklande?

A: Därför cyklade jag den här vägen

F: Och du var på väg?

A: Hem

F: Hem

A: Vid halv fyratiden.

B: Du pratade om väder och siktförhållanden

A: Det var varmt och soligt och bra sikt.

F: Jag tänkte du på den här kartan ungefär pekar ut var du stod ungefär så kan vi markera. Här står vi nu.

(Vittnet får i samband med förhöret på en karta märka ut platsen där hon befann sig samt vart bilarna stod/ FLH anteckning)

A: Här är busshållsplatsen.

F: Exakt

A: Alltså exakt, jag kan inte säga exakt

F: Ungefär var det är

A: Men det var ungefär här som vägarna går ihop, det var det jag tänkte på först

F: Det var där det hände

A: Ungefär där för det jag tänkte att de hade kört in i varandra.

F: Om jag sätter den där, att bilen stod där, bilarna.

A: Ja och jag stod där.

F: När du var där precis här det var då det small till eller var det så att när du stann…

A: Det hände liksom vid sidan om mig så här, det var inte framför där utan det var vid sidan.

F: Då tittade du till och stannade direkt.

A: Ja

F: Då tänkte du att här är det nån som har krockat, att nu kommer dom. Den här personen nu som hoppade ur från förarplatsen, kan du beskriva honom.

A: Han var inte jätte lång, han var inte så lång, han var inte jätte spinkig men inte…något korpulent

F: Något korpulent

A: Det kan man säga, alltså inte…klädd i nå mörka kläder, typ jeansaktigt om de var blåa eller mörka jeans och någon mörk (ohörbart). Det kommer jag faktiskt inte ihåg om han hade lång eller kortärmat. Det vet jag att ni har frågat om förut. Sen den andra, han som hoppade upp han hade mörka kläder med någon svart jacka som flaxade när han stod och stampade på rutan.

F: Svart jacka som flaxa, att den var uppknäppt menar du?

A: Mm på nåt sätt så var det nåt sånt.

F: Den här första föraren, tänkte hans kroppshållning, hans hårfärg eller nåt ansikte?

A: Ganska snaggad, mörkt kort mörkt ganska snaggat hår, kort. Inte snaggat men väldigt kort.

F: Inget speciellt i ansiktet, nåt som du?

A: Lite rund kanske så här men inget som utmärkte som jag såg på nåt sätt utmärkande

B: Bara för förtydligandets skull, det ni pratar om nu, går det rita ut på något sätt hur bilarna vid det här tillfället står i förhållande till varandra och de personerna ni pratar ni, var de har kommit ifrån. Förstår ni hur jag menar?

A: På den här lilla kartan? Om det där är den som blev…om man nu får göra lite stort. Det här (ohörbart) påkörd så står den andra snett framför så där och så står den vita bilen där.

F: Ska se om jag har en större karta.

B: Jag kan hålla i det där så länge.

F: Fortsatt förhör

B: (ohörbart). Du kan förklara vad du menar

A: Volvo, en XC

B: Det spelar ingen roll eftersom man förstår vad du menar. Vi kommer inte lägga några ord i din mun utan….

A: Jag vet inte hur bilen ser ut, men kanske kommer en

B: Nu har du skrivit Volvo CX på….Jag sitter bara och funderar på, om den här Volvon var typ så där. Då kom den andra på utsidan och körde om så att den stod framför så där, nu vart den lite för stor men det är ingen buss, det förstår ni. Den var lite mera framåt, lite kortare så där. Då hoppar den här mannen ut härifrån och sprang fram till bilen där och slog i.

F: Föraren hoppade ur

A: Mm och så får…någonstans ifrån så hoppade den här på motorplåten och stampade på.

B: Ska vi kalla den där bilen, den där för 1

A: Okej

B: Och så kallar vi den där för 2. Då pratar vi om från bil nummer 2 var det du beskrev hur en person springer ut från förarplats mot nummer

A: Förarplats här

B: Mot förarplats på nummer 1. Det är så du visar

A: Ja. Någonstans från någon baksäte så hoppar den här andra mannen upp på motorplåten. Det var då jag förstod att det här inte var någon liten påkörning och det här var något annat.

Alltså det gick ju fort det här, det gick ju ganska snabbt så att då såg jag numret på den här bilen för den drog iväg, JFK och så några siffror.

B: Kommer du ihåg siffrorna?

A: Typ 237 eller nåt sånt, nej jag kommer inte ihåg.

F: Men JFK?

A: Ja och då tänkte jag inte mer, att ja men dom pucklade väl på varandra lite bara. Så jag tänkte liksom inte så mycket att det var så mycket. Då skickade jag de där numrena till en som jobbar på RLC.

B: Du skickade numret

A: Mm så jag ringde aldrig någon polis, skickade numret, det var en misshandel på Kungsgatan. Den här bilen smet därifrån.

B: Det du meddelade då, var det i text eller skickade du någon bild?

A: Nej, ett SMS bara

F: Sen pratar du om den här vita bilen

A: Ja, den stod ju här framför då, här någonstans. För han kom och körde om de här och så stannade han och så gick han inte. Då tänkte jag att han…ja men om han skulle hur det gick för dom typ.

F: Ska vi kalla den för bil nummer 3.

Bil 1 är CZH575 (XC60 Volvo målsägandes bil)
Bil 2 är JFK537 (S80 Volvo de misstänktas bil)
Bil 3 är UJU77P (den vita Suven)
(FHL anteckning)

A: Nu vart den väldigt liten. När han var klar här, när han hade gått in och så hade dom pucklat på den här mannen i bil 1, han från bil 2 gick till bil 1 och slog till honom. Jag vet inte…hänt någonting där emellan som inte jag riktigt vet vad det är. Han öppnar alltså dörren och sprang den här

F: Ifrån föraren till bilen

A: Föraren i bil 1 sprang hitåt.

F: Han sprang söderut på Kungsgatan

A: Nej, norrut

F: Norrut, förlåt.

B: Hur länge ser du honom?

A: Jag såg inte så länge för jag tittade liksom inte på honom ens. Jag tänkte bara att han blev rädd och så sprang han.

B: Har du något mer

A: Jag tänkte att han blev rädd och så sprang han. Nej, jag kan se hans min när den här mannen från bil 2 kommer fram till honom och sträcker sig in genom fönstret så där för han hade fönstret öppet. Det som jag reagerade på där när jag står och såg det här var att han vill som bara backa undan, han liksom gjorde ingenting. Det förstod jag varför sen när jag läst nyheterna.

B: Då tar vi det på en gång för du har ju läst nyheterna eller sett någonting. Vad är det för någonting, har ni pratat om det?

A: Nej. Alltså om nu tar det här, om jag nu berättar hela sanningen så är det så här att min son jobbar på RLC och det var till honom jag skickade de här, men han svarade inte och han jobbar tänkte jag så han svarar inte.

Sen skickar jag, när jag kommer utanför hans hus och skulle hämta hunden som jag trodde var där men det var det inte, så när jag kommer utanför hans hus då skickar igen, men nu är de ju här utanför ditt hus borta i Sävja.

Då såg jag dom igen där, då var det bara två stycken i bilen. Det är till honom jag har skickat. Då skrev han i ett SMS här läs…var det SVT eller läs UNT, jag kommer inte ihåg vad han skrev. Så det var där jag såg det. Då kan ni kanske förstå förare i bil 1, hans reaktion, att han inte liksom försökte avvärja eller slå tillbaka eller någonting.

F: Jättebra

B: Men du ser personen ur bil 1, den ser du inte så långt beskrev du.

A: Nej, han sprang ut och så jag bara hur han…inte vet jag om han försvann mellan husen eller om han…jag vet faktiskt vad som hänt, jag såg inte.

B: Kommer du ihåg hur den personen såg ut, var klädd?

A: Nej, jag tror det var snyggt klädd, att han var…man kan säga han var lite…den här föraren var inte så stilig. Han var mera så här lumpigt klädd och jeansbyxa…ja men det här. Den andra var mera lite mera uppklädd, vad man nu ska säga. Det är det enda jag kommer ihåg, jag kan liksom inte…

F: Så du menar att föraren till bil?

A: 1 var mera uppklädd

F: Mer uppklädd än föraren till bil 2

A: Mm

B: Får jag ställa någon till fråga om det?

A: Ganska ung skulle jag ha sagt att han var. Yngre än bil 2, den här föraren.

B: Får jag ställa några frågor till där. Jag tänker den här personen du beskriver från bil 2, från förarsidan, om vi pratar om den. Jag hörde att du beskrev tidigare lite grann vad gäller signalement. Kan du dra hur den personen såg ut en gång till

A: Han var ju inte kort, men han var inte…han var lite kortare, kanske lite under medellängd skulle jag säga, kanske lite rundare, mörkt väldigt kort hår. Skulle jag ha sagt ålder skulle jag gissa att det är jättesvårt med åldrarna men 30 – 35, men kan lika väl vara 25 som 45. Det är jättesvårt och säga.

B: När den personen kommer ut ur bil nummer 2, hur rör sig den personen då?

A: Den här?

B: Ja

A: När han stiger ut ur bilen…han öppnar bildörren så springer han fram till den här (ohörbart), går snabbt, rör sig snabbt framåt mot föraren i bil 1.

B: Du beskrev tidigare lite grann föraren i bil 1:s reaktion. Föraren i den här som kommer ur bil 2, hur reagerar den?

A: Målmedvetet, han går liksom rakt fram och sticker in handen genom rutan.

B: Ser du vilken hand?

A: Nej

F: Sticker han in handen, hur många gånger sticker han in handen som du uppfattar?

A: (ohörbart)

F: En gång mm.. Vad gör han sen då?

A: Jag vet inte vad han gör sen, det är det som är så irriterande. Det verkar vara en lucka, jag vet inte, kanske kom någon bil, någon buss, någonting. Jag kan inte riktigt…för det kom ju bilar här hela tiden.

F: Men sen öppnas dörren på bil 1 förardörr och han springer

A: Och så springer han ut igen.

F: Den här bilen, när lämnar bil 2 och den vita bilen? Är det efter han har sprungit ut?

A: När han har sprungit ut och han har stampat några gånger till på rutan så då, han som står på motorplåten, så då springer de in i bilen. Det är då han tappar nå…eller plockar upp någonting den här från bil 2, chauffören här på gatan och halkar nästan omkull. Så kastar han in det i bilen och så åker dom. Jag skulle säga att det var nån plastbil, svart och kommer från bilen.

B: Bara för protokollet men du visar någonting som är, jag uppskattar till 40 cm långt.

A: Ja, kanske (ohörbart) och bredden 10, 15

F: Han som står på motorhuven på bil 1, vart klev han in i bil 2 någonstans?

A: Det vet jag inte, bak men jag kan inte säga…Det är någon lucka där, det fattas en person som jag aldrig såg. Förmodligen någon sprang till den här sidan, men….bak. När han sprang tillbaka till bil 2, Om den här personen steg in samtidigt vågar jag inte säga nu.

F: Sen lämnar bilarna, i vilken ordning lämnar de här två bilarna?

A: Den sticker först i full fart nu över Kungsgatan

F: Alltså bil 1 sticker först

A: Nej, bil 2. Bil 1 står ju kvar. Bil 2 drar iväg i full fart och då åker den där efter lika fort.

F: Då åker bil 3 efter med full fart

A: Mm.

F: Vad händer sen vid bil 1?

A: Den blir ju stående där med båda bildörrarna öppna. Det var någon tjej här som ringt polisen och så kom det någon annan kille och cykla…en kille cyklandes här. Så här, jag skulle åka härifrån.

Då bestämde jag mig nu åker jag hem, då skulle jag byta sida för att trafiken stod ju stilla så då passade jag på och gå emellan trafiken där för jag ska ändå cykla på den sidan sen.

Då kom det en kille på cykel där och så började han prata med mig så då gick vi tillsammans tillbaka hit och då så gick han och stängde bildörren på förarsidan på den här bil 1. Hon pratade med polisen den här tjejen så då åkte jag därifrån.

F: Då cyklade du?

A: Till Sävja

F: Den här som, vad jag förstår, den här som stod på motorhuven, du har beskrivit honom som?

A: Mörkhårig, aningen yngre, klädd i någon svart jacka, några mörka byxor, men jag kunde inte säga något märke eller så där.

F: Jackan fladdrade som du säger, den var uppknäppt?

A: Eller skjorta, den kan ju ha varit någon skjorta. Det är någonting i alla fall som kändes som när han stod och stampade.

F: Hörde du någonting, någon som sa något?

A: Ja, jag kan inte komma på vad att jag skulle ha hört något språk eller så har jag förträngt det.

F: Du sa att det gick fort, kan du uppskatta hur långt det här händelseförloppet var?

A: Jättesvårt, men under 1 minut skulle jag tro att alltihopa tog.

F: Sen cyklar du hemåt säger du

A: Mm

B: Då det är en person som är på motorhuven på bil nummer 1, det vart lite oklart för mig vad du har sett av den personen. Såg du var den personen kom ifrån?

A: Nej, jag kan inte…han kom från den här bilen men jag kan inte säga exakt vart ifrån för det kom ut personer från den här bilen. En sprang fram dit, det var honom jag såg som sprang fram till föraren i bil 1. En sprang upp på motorplåten och stampade på vindrutan. Sen rimligtvis så borde det ha varit en tredje person men den har inte jag sett.

B: Men sammanlagt, hur många uppfattar du som är involverade i den här händelsen om man bortser från typ åskådare eller dom som dyker upp där?

A: Jag kan ju säga så här två personer såg jag, men det var ju en till, men jag såg aldrig den personen. Sen vet jag inte om det var tonade rutor eller nej, men han stampade ju på rutan så det vart ju…jag såg ju liksom inte igenom. Jag måste ju ha stått lite snett framför så här. Jag såg liksom inte genom rutan och in i bilen eftersom den var krossad. För det första när han stampade på den så blev den, vad heter det, så här…

B: Sprucken, krackelerad

A: Sprucken, krackelerad är rätta ordet. Så det var det jag...så därför såg jag inte igenom.

F: Du stod på den här sidan vid Kungsgatan 66 och såg lite snett och det var därför som du såg rutan av det som stod där.

A: Vad menar du nu?

F: Att du stod lite snett som du sa att du såg.

A: Så jag såg inte in i bilen. Skulle jag ha stått så här då hade jag sett igenom bilen. Jag stod ju lite snett så här så jag såg liksom inte vad som hände här på baksidan, att jag såg rutan.

F: Bil 2 skymmer för bil 1 helt enkelt

A: Nej, det gör den inte. Den var så pass mycket lägre så jag stod där lite framför så där.

B: Sen vet jag att du var inne på det också, men jag är lite nyfiken. Du beskriver ju… i vilket skede är det du upptäcker bil 3?

A: Ja, men det gjorde jag nog direkt när det här hade hänt för då kom den efter så här och så stannade den där. Då går det en man…stiger ur bilen och går mot de här. Sen vet jag inte för jag trodde han…jag trodde ju bara att det här var liten enkel samman…att de hade kört ihop och att de skulle ut och diskutera det. Då trodde jag att han på något sätt…ja, men bara liksom skulle se vad de gjorde eller vad som hade hänt, hur det hade gått för dom. Sen så pucklade de ju på dom här. Det vart ju lite våldsammare än vad jag hade trott. Då tänkte jag inte ens på honom förrän de var klara och hoppade in i sin bil. Då hoppade han också i sin bil och vart han hade varit under tiden det vet jag inte. Jag har liksom int…

B: Så bil 1 och 2, nu får du rätta mig om jag har fel, de står stilla när bil 3 kommer.

A: Ja, det hände ju allt i samma, alltså de kom alla efter varandra så när de där två hade kört

ihop så körde han bara om och ställde sig framför.

F: De här personerna då, skulle du kunna känna igen nån?

A: Möjligtvis kanske. Han som jag såg, chauffören här

F: Till?

A: Till bil 2 och han som körde ut ur Sävja skulle jag vilja påstå att det är samma person. När de körde ut ur Sävja då såg jag ju att det satt en bredvid som inte var han som stod på motorplåten

F: Inte han som stod på motorplåten?

A: Nej, jag skulle inte säga det. Då såg jag en bil eller man som satt i bilen som hade lite tunt så här nyskägg, vad kallas det. Lite längre men ganska mörkt så här men ändå tunt och så hade han lite yngre klippt. Var det han som stod på motorplåten? Jag kan inte svara, säga det.

F: Men du kan säga att det var samma person som du såg körde bil 2 som du sedan ser uppe i Sävja?

A: Jag skulle vilja påstå det, men jag kan inte säga helt hundra.

F: Men du tror att du skulle kunna känna igen honom, som du sa

A: Jag tror det, men eller ja jag vet inte, alltså det är jättesvårt. Det finns många som liknar.

F: Är det inte frågan om vad du uppfattar de här personerna var de kan vara bördiga från?

A: Ja, turkar, kurder, Iran, Irak, mellanöstern, nej det går inte och säga. Det skulle kunna vara spanjorer fast, portugiser.

F: Då avslutar vi förhöret här på Kungsgatan och kommer åka vidare till Ölandsresan där förhöret kommer fortsätta.

F: Då fortsätter vi förhöret angående Ölandsresan så sa du att du skulle åka och?

A: Hämta hunden hos sonen. Jag trodde att den skulle vara där, men den var inte där.

F: Då fortsätter vi förhöret uppe vid Ölandsresan där vi hamnat att stå utanför 3D. Du sa att du kom på cykel hit. Kan man säga att du kom från Lapplandsresan, från det hållet?

A: Ja precis och mellan husen. Parkerade min cykel här, gick in och skulle ta rätt på hunden som inte finns här. Kommer ut tillbaka och så står jag här och tar på mig hjälmen. Då såg jag…det måste ha varit bredvid den gråa bilen där.

F: Den gråa som står

A: Det är en Renault?

F: En Renault, GTF står det på den bilen. Bredvid den?

A: Eller nästa, nu blir jag osäker här. Så såg jag när jag stod och tog på mig hjälmen så såg jag den här JFK. Då såg jag hur de höll på och gick fram och tillbaka så stod de längre bort

där som jag nu ser att det inte är någon parkeringsplats.

Bakom den vita och så stod det en annan bil som de gick emellan liksom. Så parkerade de sin bil där och så åkte de iväg i den här, den hade någonting sånt här WIJ, numren kommer jag inte ihåg. Då kom de körandes här så att då stod jag och såg dom här precis när de kör förbi.

F: Så det är bara några meter ifrån då?

A: Mm

F: Men du sa att, stod bilen igång där eller stod den parkerad där?

A: Den stod parkerad, alltså den här Volvon stod parkerad

F: Tänkte du hur den stod, var den inbackad?

A: Nej, den stod fint inne (ohörbart). Jag såg liksom inte för jag tänkte så att den borde ha varit ganska söndrig på den här, vad blir det, höger sida men jag såg inte den sidan för den stod liksom med näsan inåt.

F: Stod med fronten ifrån dig

A: Mm

F: Och så var det två personer sa du

A: Ja, åtminstone en person som gick på passagerarsidan och höll på greja med någonting och gick där fram och tillbaks. Jag såg inte vad han gjorde. Så satte de sig i den här Ford Focusen och drog iväg.

F: Drog iväg och passerade dig här

A: Ja

F: När de passerade dig, tittade du in i bilen?

A: Ja

F: Tittade de på dig?

A: Nej

F: Då såg du passageraren här då om jag förstår

A: Mm

F: Såg du föraren också?

A: Ja, jag såg honom när han gick där borta. Så såg jag, men då tittade jag inte så mycket på föraren utan såg mera på den här som satt bredvid. Jag tror inte att jag skulle känna igen honom.

F: Hade han fönstret nedvevat eller uppvevat?

A: Uppvevat

F: Uppvevat. Den där Forden, den stod en bit bort sa du.

A: Jag trodde att den stod i parkeringsficka, men det kan inte vara någon parkeringsficka där. Den där vita den stod inte där då, jag vet inte vad det stod för bil då. I alla fall så stod det fullt med bilar på den här raden för jag såg

F: Är det något mer du kan beskriva på personerna som du såg här, något extra? Du har beskrivit dom tidigare, är det något mer som du kommer på nu när du står här?

A: Nej, jag skulle säga att det var samma. Det var han den här som har kört bilen där borta som kört på…som körde den här JFK. Det var han som gick där och sen körde iväg med Ford Focusen.

F: Du sa någonting om att när du stod här uppe så skickar du SMS till din son.

Löfgren tar fram sin mobiltelefon och visar på de sms hon skickade den 2 sep 2019 till sin son.

A: Mm 15.24 smet de ifrån platsen.

B: 15.24

A: Då skrev jag upp numret.

B: Du har ju skrivit ett bilregistreringsnummer

A: Nej, 532 (ohörbart)

B: Vad har du skrivit för registreringsnummer då?

A: Då skrev jag att den bilen som smet från platsen hade JFK 537.

B: Och det skrev du 15.24

A: Ja, då smet den från platsen

B: Det skriver du ganska direkt menar du?

A: Mm och så skrev jag bara att det var den som stack ifrån misshandeln. Sen skrev jag här att nu står ju bilen på parkeringen mittemot dig

F: Då var klockan?

A: 15.57. Då hade jag varit upp och vänt i lägenheten

B: Om man sammanfattar det där SMS klockan 15.57, då skickar du ett SMS till din son att du hittar bilen på Ölandsresan

A: Ja, precis

B: På Ölandsresan klockan 15.57.

A: Mm och då åkte de härifrån och då var det bara två i bilen.

F: När du skickar SMS, var de kvar vid bilen då?

A: Då gick de här fram och tillbaka och sen åkte de iväg för sen hittar jag ingen.

B: Men det var det jag var lite nyfiken på när de går här

F: Och även ett SMS, att då åker iväg med en annan bil och det står WJG102. Det var skickat?

A: 15.59

F: 15.59. Du kan inte säga om det var…

B: Du kan inte säga om det var 59 eller den onumrerade platsen till vänster om nummer 59

A: Nej, det vågar jag inte typ säga och så stod det en svart bil som jag inte riktigt såg för det här bilarna var i vägen. Den stod lite mittemellan eller hur man ska säga.

B: Alltså stod den mitt på parkeringsplatsen eller stod den vid…

A: Jag kan inte riktigt säga för det var lite bilar i vägen

B: Det var lite bilar i vägen så någonstans i det här området

A: Så stod den liksom där och då gick han från den bilen till den bilen och gjort någonting som jag inte såg vad han gjorde.

B: Är det en annan bil än de vi har pratat om hittills?

A: Nej, det är den här W…

B: Det är den du kallar för Focusen?

A: Ja

B: Så den bilen står någonstans lite mer mitt centrerat här i…

A: Jag trodde att den stod i en parkeringsficka, men det kanske den inte gjorde för att det finns inte så många fickor.

B: Mats, om du går och ställer dig lite mer så ungefär, är det där området någonstans?

A: Ja, men där någonstans.

B: Där någonstans. Dom personerna du iakttar här, rör de sig på någon annan plats än?

A: Nej, de går där emellan så där.

B: Ser du om de rör sig någon annanstans?

A: Nej, det var ju inte så lång stund det heller. Det var ett par…1 minut eller nåt sånt

B: Nån minut som du gör den här iakttagelsen.

F: En fråga, du såg inte om de tog någonting från någon bil och la in någonting eller någonting sånt där?

A: Nej, jag kan inte säga eftersom som sagt var så var det de här bilarna var lite i vägen så jag såg inte riktigt den där Forden förrän den kom körandes här. Jag såg bara att de höll på med någon bil här, men jag såg inte exakt var den stod och vad det var för en bil förrän den kom.

B: Hur många uppfattar du sitter i den bilen?

A: Två

B: Två personer. Går det och se in i den bilen?

A: Ja och då såg jag han som satt bredvid väldigt tydligt, men jag kan inte liksom…jag tror inte att jag skulle kunna peka ut honom bland en massa andra gubbar. Sen var det den här lite rundare

F: Han som körde bilen

A: Alltså jag säger han hade lite runt ansikte, det kanske beror på att han var lite så här snaggad som gjorde att han hade ett runt huvud, som jag uppfattade honom som rund. Han var inte tjock direkt men han…inte smal heller.

B: Nej, men jag tror…har du några mer frågor Mats?

F: Nej, utan (ohörbart)

B: Känner du att det är någonting som ligger på, som vi borde ha frågat?

A: Inte vad jag kommer på

B: Karin, du har varit med och lyssnat. Har du någon fråga?

K: Nej

B: Ska vi avrunda det här

F: Ja, jag tycker det

Förhöret slut klockan 14.21dig den 2 september vart tog dom vägen

Bilaga

Fotografi från Google maps på Kungsgatan i Uppsala

Bilaga till Förhör 2019-09-18 13:20, diarienr 5000-K1093422-19

Beskrivning

Fotografi från Kungsgatan där mordförsöket inträffade 2019-09-02.

X den plats Löfgren stod

1 CZH575 (XC60 Volvo Målsägads bil)

2 JFK537 (S80 Volvo Misstänks bil)

3 UJU77P (Den vita suven)

Fotografi från Google maps på Kungsgatan i Uppsala, 2019-09-18 13:20 diarienr: 5000-K1093422-19

Polisen

Förhör

Signerat av

Signerat datum

Enhet	Diarienr
Polisregion Mitt, Aktionsgrupp 1 Rgn Mitt	5000-K1093422-19

Hörd person	Personnummer
Löfgren, Ann-Catrine	

Den hörde är	ID Styrkt	Ställning till misstänkt - målsägande - vittne
Vittne	Nej	

Tolk	Språk

Brottsmisstanke / Anledning till förhöret
Vittnesförhör med anledning av sina iakttagelser på Kungsgatan i Uppsala den 2 september 2019.

Underrättad om misstanke	Underrättad om rätt till försvarare (best i FUK 12§ iakttagna)	
Försvarare/ombud önskas	**Försvarare/ombud närvarande**	**Godtar den försvarare som rätten förordnar**

Förhörsledare	Förhörsdatum	Förhör påbörjat	Förhör avslutat
Mats Friman	2019-09-30	15:05	15:35

Förhörsplats	Typ av förhör	Förhörssätt
Polishuset, Uppsala	RB 23:6	Ljudbandsförhör

Förhörsvittne	Utskrivet av
	Mre

Involverad personal	Funktion
Magnus Hellgren	Biträdande förhörsledare

Berättelse

F = förhörsledare Mats Friman
B = biträdande förhörsledare Magnus Hellgren
A = den hörde Ann-Catrine Löfgren

Förhöret kommer handla om att Ann-Catrine kommer få flertal fotografier förevisade för sig. Hon kommer få fyra uppsättningar som är bokstaverade från A – D. Hon är informerad om att det är ett förhör, att det kommer spelas in allt det hon säger.

Ann-Catrine blir informerad om det som gäller vid en konfrontation.

F: Ann-Catrine, nu kommer du få lite bilder förevisade. Vi har benämnt de här A1 – A9.

B: Vi kan säga det att gärningsmannen eller de som ska identifieras eller kan identifieras kan, men behöver inte finnas med på det här materialet som du kommer få se. Det är viktigt och veta. Du kommer få se bilderna två gånger. Det är fullt tillåtet att inte peka ut någon överhuvudtaget.

B: Då har vi förevisat bilderna A1 – A9 en och en. Då kan du få titta på dem i eget tempo en och en.

A: Dom här är det inte. Nej, jag kan inte säga, jag kan inte

B: Du har plockat bort bilderna…man kan säga att du har plockat ut två bilder, A2 – A5, av den här första serien. De övriga bilderna har du lagt åt sidan och säger att de här är det inte.

Sen har du kvar A2, A5

A: Alltså jag kan inte säga att det är de här, men huvudformen, frisyren, inte riktigt säker skulle jag säga men…

B: Men det är därför du lägger fram dom därför att du reagerar på huvudform och frisyren

A: Mm och att ser ut att ha den kroppsformen. Det är svårt och säga.

F: Då går vi vidare då. Då går vi till B, då är det samma sak som då.

A: Nej

F: Ingen av dom på B?

A: Nej

B: Då har vi gått igenom bilderna B1 – B9.

F: Då tar vi C1 – C9. Så kan du själv få bläddra.

A: Det är ju huvudformen och frisyren igen, men jag tror inte att…nej.

F: Ingen?

A: Jag tror inte

B: Men det var huvudformen och frisyren på

F: C7

B: Nej, C5

F: C5, förlåt

B: Visst var det han du tyckte huvudformen?

A: Ja precis, men minus skägget. Nej

F: Och så kommer den sista då, D. Bläddra själv.

A: Skulle inte känna igen någon av de här

F: Ingen av…då var det klart.

B: Jag tänkte bara när du pratar om huvudformen och sånt där.
Vilken av de personerna är det som vi har pratat om under tidigare förhör när du tänker.

A: Föraren av S80

B: Det är den personen

A: Han som liksom sprang fram dit

B: Jag ville bara dubbelkolla.

A: Jag känner inte igen han heller, alltså när de åkte från Sävja då såg jag ju hans om satt i förar…passagerarsidan väldigt tydligt. Du skulle likna honom bäst.

B: Vem?

A: Han som satt på passagerarsidan när den här bilen åkte ur Sävja. Jag kunde riktigt säga att han, men ja det är svårt.

F: Då tar vi den här också

B: Ja, men precis. Vi tänkte visa dig lite fler bilder och det är också såna som är intressanta på olika sätt. Vi kommer inte säga nu på vilket sätt de är intressanta eller vilken de eventuellt skulle tänkas ha. Vi kommer låta dig titta på några bilder och så får du se om det är någonting du reagerar på eller känner igen och så får du berätta fritt om det i så fall.

F: På de här första bilderna kommer ansiktet vara övertäckt. Du får bläddra själv tror jag och titta.

B: Till protokollet så kommer bilderna och biläggas.

A: Nej, inget som jag väljer

B: Ingen som du väljer. Jag gör en notering på de här så blir det lättare och följa vad det är vi har visat. E1, E2, E3, E4, E5 till E 10

F: Och då kommer de här som du kommer få titta på kallas för F1 – F10 blir det väl. Då visar vi, då kommer det med att ansikte inte vara övertäckt

A: Nej. Nu har jag gått igenom

B: Ingen fara

A: Skulle möjligtvis kunna vara, men alltså jag kan inte säga att det är han, stilen.

(Vittnet åsyftar personen på bild F5/FHL anteckning)

B: Och när du menar stilen, vad är det?

A: Ja men vad menar jag…ansikte, jag vet inte, någonting hår…kanske lite kroppsformen, kanske lite (ohörbart) men jag kan inte..

B: Den vi pratar om då så att det blir tydligt för protokollet, alltså vem är det du har sett i samband med?

A: Den som jag såg bäst, han som sprang ut ur bilen och fram till den andra föraren. Jag kan inte få något ansikte på han som stod på motorplåten.

F: Och då när du säger föraren, kan du förtydliga vad du menar med föraren

A: Föraren från S80, kommer knappt ihåg bilen. S80 som sprang till den bakom

F: Och sprang till?

A: Till bilen som låg bakom och gjorde någonting genom rutan.

F: Vem var det den sprang till, sprang till bilen men vilken plats?

A: Förarsidan

F: På förarsidan. Så det var förare från förare då?

A: Mm

F: Du pratade om stack in, hur då menar du stack in? Tänkte du nu som stack in, föraren attackerade förararen och den som attackerade föraren, du sa att han stack in handen. På vilket sätt stack han in handen genom fönstret?

A: Ja, men han sprang fram till bilen och så stack han…jag trodde att han skulle slå honom men han gjorde någonting genom fönstret så här i alla fall.

F: Var det ovanifrån eller var det nerifrån eller var det?

A: Ja, fönstret var ju öppet och bilen var ju ganska hög och han var ju inte den längsta men han kom ju till bilen och så gjorde han någonting sen till bilen. Han gjorde inte mot ansiktet

F: Utan mot?

A: Kroppen

F: Mot kroppen

B: Nu när du berättar visar du med höger hand

A: Ja, ja jag skulle tro att jag vill minnas.

B: Minns du hur, bara som du förstår vi ställer en massa frågor. Vi förväntar oss inte att du ska kunna svara på allting, men vi ställer frågorna och sen så får du…är du osäker nu då säger du att du är osäker eller att du inte riktigt vet. Jag kommer ställa lite frågor och så får du försöka svara efter bästa förmåga. Du visar med höger hand, minns du hur mycket av höger hand som var…för du visar och som jag förstod det så visar du att den var in i bilen den här handen. Minns du ungefär hur mycket som var in i bilen?

A: Men han sträckte ju sig ganska långt in i bilen för det var det jag inte riktigt förstod. Jag trodde ju att han skulle springa fram och slå honom i ansiktet typ. Så där. Jag trodde ju att de körde ihop, att det blev…att de var arga på att det blev för trångt på vägen och att han skulle springa fram och göra någonting. Samtidigt såg jag han som sprang på motorplåten och det tyckte jag var lite och överreagera. Då sprang han fram till bilen och då tyckte jag det var lite konstigt för skulle han vilja slå honom så hade han bankat på honom, men nu gjorde han någonting som inte jag riktigt uppfattade vad det var. Det kom lite bilar och sånt. Det jag reagerade på då och som jag sen har förstått efteråt vad den här andras reaktion istället för att ja men skulle någon ha kommit och försökt puckla på mig så hade man kanske gjort så här och försökt skydda sig.

F: Men det var inget skydd?

A: Nej, det skulle jag inte säga utan det var mera att ja men kanske någonting men inte här

som jag skulle ha tänkt mig att man skyddar huvudet. Jag kommer inte ihåg hur han såg men jag kommer ihåg förvåningarna såg ut, jag kommer ihåg förvåningen i hans ansikte på nåt sätt.

B: Jag tänker om det går och beskriva på nåt sätt, var hela armen inne eller var det en bit av armen eller?

A: Nej, hela. Alltså åh, jag skulle…jag tycker mig se att han liksom fick sträcka sig in lite så här vilket jag också tyckte var lite konstigt. Varför inte han, föraren i bilen gjort någonting. Han hade kunnat ta tag i han. Jag vet inte, men det var någonting som inte stämde som jag inte riktigt förstod men när jag sen fick höra eller läsa nyheterna så förstod jag att han stack in en kniv. Det var någonting jag reagerade på redan där som jag inte riktigt stämt.

B: Du säger att den här ena bilen är lite högre eller ganska hög. Får du någon uppfattning om den här personen som sträcker in handen, hur lång den personen är i förhållande till bilen?

A: Nej, det kan jag inte riktigt minnas. Han räcktes ju upp i alla fall. Han var inte…det var liksom ingen lång och smal person (ohörbart) men han…hur hög är en sån där bil? Om jag skulle stå bredvid hur högt skulle jag nå?

B: Det är en jättebra fråga, jag vet knappt själv. Det är så svårt och uppskatta hur hög den där ka vara.

A: Och just att han räcktes upp, men det kändes inte som han var för lång i alla fall.

B: Såg du vad den personen gjorde med andra handen?

A: Jag kan bara gissa.

B: Huvudsyfte med dagens var egentligen bevisa bilderna

F: Men han sträckte in sa du, minns du om det var fler än en gång eller om det var fler?

A: En gång men vad han gjorde där inne vet jag ju inte.

F: Men en gång som du uppfattade

A: Ja, för att sen gick han ju bort på nåt sätt för då öppnade den andra bildörren och sprang…ja han satt inne sprang ju bakåt

F: Och den som utdelade det här slaget då, vad gjorde den då när bildörren öppnades på den som vart utsatt?

A: Han gick..sprang tillbaka mot sin bil

F: Han sprang tillbaka mot sin bil och han klev in?

A: Nej, då plockade han upp den här plastbiten, öppnade dörren, hivade in den och så kör han iväg.

F: Han öppnade, var hivade han in den här plastbiten i?

A: Bak eller men nej åh. Jo, men i bak

F: Och sen hoppade han på förarplatsen?

A: Ja

F: Stod förardörren öppen då, minns du det? Nej, men sen åkte bilen iväg

A: Mm

Ann-Catrine har fortlöpande hört vad som har pratats in och godkänner detta.

Förhöret slut klockan 15.35

Bilaga

Bilaga 1 Bild A1A-A9

Bilaga till Förhör 2019-09-30 15:05, diarienr 5000-K1093422-19

Beskrivning

Bild A1 - A9 förevisade vid förhör med vittnet Löfgren

Bilaga

Bilaga 2 Bild B1-B9

Bilaga till Förhör 2019-09-30 15:05, diarienr 5000-K1093422-19

Beskrivning

Bild B1 - A9 förevisade vid förhör med vittnet Löfgren

Bilaga

Bilaga 3 Bild C1-C9

Bilaga till Förhör 2019-09-30 15:05, diarienr 5000-K1093422-19

Beskrivning

Bild C1 - A9 förevisade vid förhör med vittnet Löfgren

Bilaga

Bilaga 4 Bild D1-D9

Bilaga till Förhör 2019-09-30 15:05, diarienr 5000-K1093422-19

Beskrivning

Bild D1 -D9 förevisade vid förhör med vittnet Löfgren

Bilaga

Bilaga 5 Bild E1 - E10

Bilaga till Förhör 2019-09-30 15:05, diarienr 5000-K1093422-19

Beskrivning

Bild E1 -E10 förevisade vid förhör med vittnet Löfgren

Bild E6 borttagen p.g.a dubblett

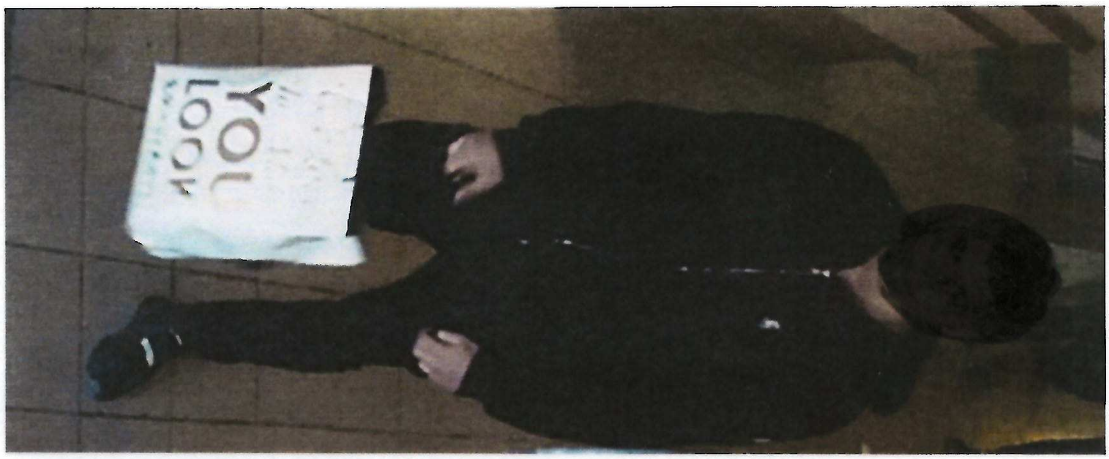
105

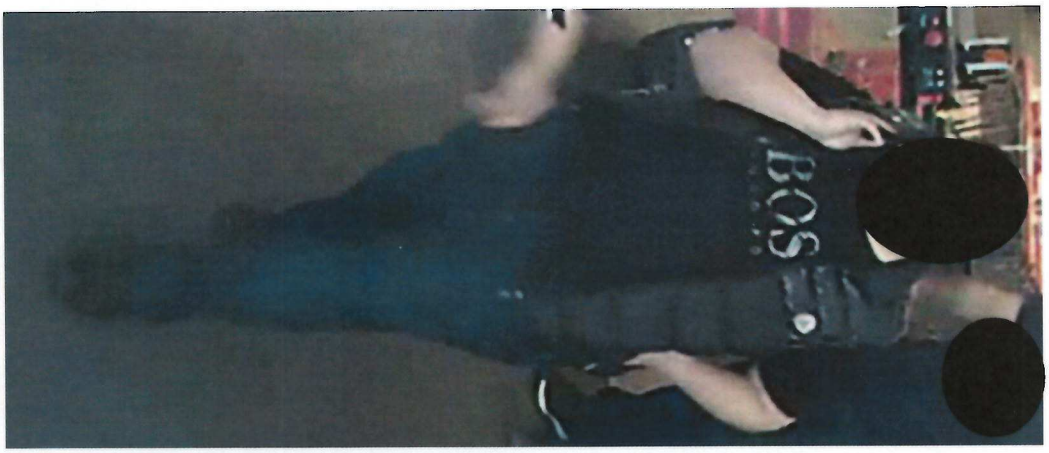
BOSS

E9

E10

Bilaga

Bilaga 6 Bild F1-F10

Bilaga till Förhör 2019-09-30 15:05, diarienr 5000-K1093422-19

Beskrivning

Bild F1 - F10 förevisade vid förhör med vittnet Löfgren

Bild F6 borttagen p.g.a dubblett

YOU
LOOK

BOSS

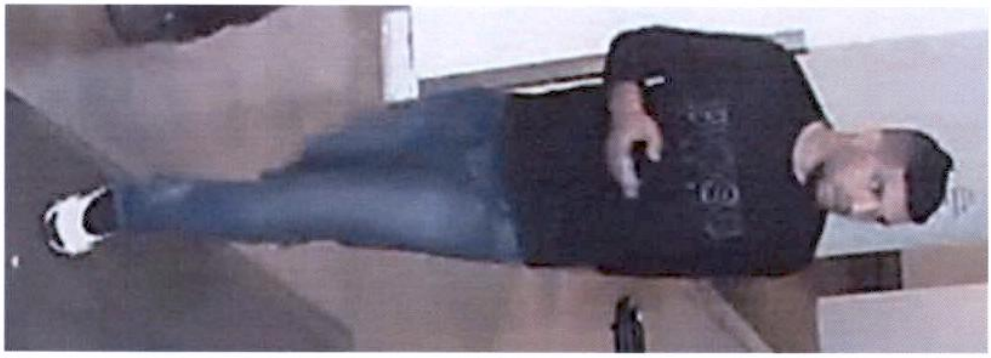

F9

F10

Polisen

Förhör

Signerat av

Signerat datum

Enhet	Diarienr
Polisregion Mitt, Aktionsgrupp 1 Rgn Mitt	5000-K1093422-19

Hörd person	Personnummer
Flygt, Helena	

Den hörde är	ID Styrkt	Ställning till misstänkt - målsägande - vittne
Vittne	Nej	

Tolk

Språk

Brottsmisstanke / Anledning till förhöret
vittnesförhör med anledning av hennes iakttagelser den 2 september 2019 på Kungsgatan i Uppsala

Underrättad om misstanke	Underrättad om rätt till försvarare (best i FUK 12§ iakttagna)	
Försvarare/ombud önskas	Försvarare/ombud närvarande	Godtar den försvarare som rätten förordnar

Förhörsledare	Förhörsdatum	Förhör påbörjat	Förhör avslutat
Magdalena Renfjäll	2019-09-24	10:15	11:00

Förhörsplats	Typ av förhör	Förhörssätt
Den hördes sommarstuga	RB 23:6	Konceptförhör

Förhörsvittne	Utskrivet av
	Mre

Berättelse

Helena informeras om anledningen till förhöret.

Helena ombeds berätta vad som hände den 2 september 2019. Helena uppger att hennes man Jan Röjedal hade varit och handlat och parkerade utanför porten Kungsgatan 66F. Helena uppger vidare att hon gick till bilen för att hjälpa till att ta in matkassarna.

Helena uppger att när hon stod på gångbanan utanför hennes port och bakom busskuren så hörde hon att det smällde till på gatan och trodde det var en bilolycka. När hon tittar upp så ser hon två svarta bilar som står på Kungsgatan mittemot Senapsfabriken och vid infarten till Uppsala Buss garage.

Helena uppger att den ena bilen var en nyare bil av sedan modell. Hon tror att det eventuellt kan ha varit en Audi eller en BMW. Den andra bilen skall vara en SUV, eventuellt en Volvo. Helena är osäker på fabrikaten.

På fråga varifrån bilarna kom så uppger Helena att båda bilarna kom norrifrån på Kungsgatan. Helena tillägger att hon uppfattade som att de körde normalt och att det var normal trafik på vägen vid tillfället.

Helena uppger att det var sedanbilen som prejade in suvbilen mot trottoarkanten. Sedanbilen ställde sig snett framför suvbilen och att sedan bilens högra bakre hjul var ihöjd med suvens vänstra kofångare. Helena uppger att hon blev chockad av händelsen.

Vidare berättar Helena att från sedanbilen hoppar flera killar ut ur bilen. Hon kan inte säga hur många det var. Killarna går till suvbilen. En av dessa killar hoppade på framrutan på suvbilen så att den gick sönder. Helena uppger att hon inte kan säga om det användes

tillhygge eller om framrutan sparkades sönder. Personen som hoppade upp på motorhuven var kort, muskulös och spänstig.

Personerna från sedanbilen gick till angrepp på personerna i suvbilen. Hon uppger även att det blev bråk och att de slogs på trottoaren bakom bilarna. Helena uppfattade det inte satt någon person kvar i suvbilen då det blev bråk. På fråga hur många som deltog i bråket så säger Helena att det var 4 – 5 personer totalt.

Helena uppfattade att en kille kom någonstans utanför suvbilens högra sida och gick bakom suvbilen ut mot gatan. Helena kan inte närmare säga var han kom ifrån, men att han hade varit med i bråket och att det såg ut som att han försökte värja sig från att få mera stryk. Hon uppger att han var mörkt klädd.

Efter bråket så åkte sedanbilen iväg. Hon uppger att den kördes fort på Kungsgatan i riktning söderut. Helena kan inte säga hur många som klev in i sedanbilen och vart de i så fall satte sig i förutom att det var en kille som satte sig förarsätet eller på passagerarsidan vänster bak.

Helena säger att suvbilen blev kvar på platsen efter att alla personer försvunnit. Suvbilens förardörr stod öppen.

Helena uppger att personerna hade väldig fokus på varandra under tumultet. Helena kände sig rädd och trodde att de skulle skjuta.

Efter tumultet så gick en kille som var smal och hade hoodiejacka på sig, raskt norrut på Kungsgatan. Han hade något i handen som Helena inte uppfattade vad det var. Helena uppger att han gick något framåtböjt.

Helena uppfattade även att det var eventuellt två killar som sprang söderut mot Willys. Enligt Helena var en av dessa ganska lång och hon tänkte att det var en somalier på grund av hans kroppsform.

Helena uppger att alla personer på platsen som gick på personerna i den prejade bilen var mörkt klädda. De hade inget på huvudet. Helena har svårt och säga hur gamla de var, men tror att killarna var i 18 – 30-års åldern och av utländsk härkomst. Helena kan inte uppge ytterligare signalement.

Helena uppfattade att killen som hoppade på framrutan kom från sedanens förarplats eller passagerarsida vänster bak.

Helena tillfrågas och uppger att hon kan inte säga hur många personer det var i sedanbilen och i suvbilen, men uppger att det var flera personer i båda bilarna.

Helena uppger att allt gick väldigt fort och hon uppskattar att händelseförloppet varade i cirka 1 – 2 minuter.

Förhöret uppläst och godkänt.

Förhöret slut klockan 11.00

Polisen

Förhör

Signerat av

Signerat datum

Enhet	Diarienr
Polisregion Mitt, Utredning 1 PO Uppsala	5000-K1093422-19

Hörd person	Personnummer
Wickholm, Maria	

Den hörde är	ID Styrkt	Ställning till misstänkt - målsägande - vittne
Vittne	Nej	

Tolk	Språk

Brottsmisstanke / Anledning till förhöret
Iakttagelser på Kungsgatan

Underrättad om misstanke	Underrättad om rätt till försvarare (best i FUK 12§ iakttagna)	
Försvarare/ombud önskas	**Försvarare/ombud närvarande**	**Godtar den försvarare som rätten förordnar**

Förhörsledare	Förhörsdatum	Förhör påbörjat	Förhör avslutat
Linn Hansson	2019-09-02	18:38	19:30

Förhörsplats	Typ av förhör	Förhörssätt
	RB 23:6	Telefonförhör
Förhörsvittne	**Utskrivet av**	Konceptförhör
	LINN	

Berättelse

Maria jobbar som polis och var på väg hem från jobbet. Hon åkte på Kungsgatan, hon hade passerat Resecentrum och vid Lindvalls kaffe körde hon rakt fram. Det blev tvåfiligt och hon låg i vänster fil, de hade grävt upp asfalt och hon körde på det nyasfalterade. Maria vet att filerna går ihop längre fram, detta då hon åkt den vägen tidigare, hon började förbereda sig för att gå in bakom en bil, blixtlåsprincipen. Det låg en vit bil framför henne och snett bakom, i döda vinkeln låg en slags mörkblå äldre Volvo. Maria såg bara Volvons front och hon gissar att det var en Volvo S80. Volvon behöver inte ha varit en sedanmodell, hon såg en äldre front som en S80.

Maria såg att de i vita bilen pekade fingret, hon upplevde att det inte var mot henne, men troligtvis mot någon bakom henne och tänkte att det var mot den blåa Volvon. Det stack ut en hand som pekade finger från den vita bilen. Det var föraren eller den som satt bakom föraren som pekade finger. Maria fick känslan av att hon hamnade i något, att det var tjafs mellan de två bilarna.
Maria kände att hon måste köra in framför den blåa Volvon då filerna går ihop, Maria tänkte att de i Volvon inte skulle släppa in henne men Volvon släppte in henne, hon blinkade och körde in framför den blåa Volvon. Maria hörde sen hur det smäller till bakom henne, det var värdens smäll, som en krock. Maria såg i backspegeln att Volvon stod på tvären, att den gått in i trottoarkanten. Maria tänkte spontant att den kört in i trottoarkanten, att det var en singelolycka, eller påkörd bakifrån. Maria kände inte att hon var inblandad i det. Den vita bilen framför Maria nitar och hon måste tvärnita. Maria ville inte bli påkörd.
I samma sekund som den vita bilen tvärnitade sprang det ut folk från den. Det var två eller tre personer, Maria kan inte säga säkert men minst två personer. De springer förbi Marias bil bak till den blåa Volvon. Marias tanke var att hon stod mellan två gäng och hon tror att de ska skjuta. Maria såg inga vapen men hennes känsla var att det kommer att smälla
Maria ville bara åka därifrån. De hade öppnat bildörrarna på den vita bilen och en kille stod

kvar vid den vita bilen. Både fram och bakdörrar på båda sidor var öppna. På den sidan som Maria sedan passerade var båda bildörrarna på den vita bilen öppna. Killen stod vid förardörren, Maria kan inte säga om han stod framför förardörren eller bakom förardörren och därför kan hon inte säga om det var den killen som var förare eller ej. Marias känsla var att killen är att det var han som körde och att han stod kvar och väntade medan de andra gick och fixade något där bak. Killen tittade bakåt mot den blåa Volvon. Maria upplevde det som att killen inte var intresserad av henne utan av Volvon. Maria tror att det var den killen som tidigare pekat finger.
Maria körde upp på refugen, rundade killen och körde därifrån. Hon pratade med sin mormor i telefon samtidigt som det hände och var tvungen att avluta samtalet för att ringa polisen. Maria körde fram till rödljuset på Kungsgatan och stannade för rött då kom först den vita bilen och sen den blåa Volvon efter. De körde vänster om Maria och de svängde vänster i korsningen. Andra bilar fick nita och väja för dem. Maria vet inte var den vägen tar vägen men de körde in bakom macken i riktning mot järnvägen, de körde söder ut parallellt med Kungsgatan och sen försvann de. Känslan var att de jagade efter varandra.
Hon tog upp sin telefon och ringde polisen vid 15:40 och frågade om det hänt något men de bad att få återkomma i så fall. Maria hann köra i ca 10 minuter och sen ringde Jour förundersökning ledare upp henne och då berättade hon vad hon sett.

Den killen som stod kvar vid den vita bilen skulle Maria kunna peka ut, han var inte maskerad och hon såg han ansikte klart och tydligt. Maria kan inte säga något om hans klädsel då han stod bakom bildörren, men han hade lite skägg på hakan, kort brunt hår, kortklippt ca tre centimeter, inte rakad eller långhårig. Från mellanöstern, kanske arab. Maria beskriver honom som en yngre man, kanske 25 år, ej 40 år och hon upplevde honom som slät i hyn med skägg på hakan.

Den vita bilen beskriver Maria som en nyare bil, stadsjeep av mindre modell eventuellt av japanskt märke, Seat, Toyota eller Kia, hon kan inte säga märke men att det mer var en budget bil, hon tror inte att den var 4-hujlsdriven. Registreringsnumret hade L och M eller N, i alla fall ett L.

Den mörkblåa Volvon såg hon bara fronten av och den hade S och kanske ett R i registreringsnumret, hon tänker äldre bil med tanke på registrerings numret. Volvo S80 front.

Maria har inte sett något brott och inget bråk. Maria såg inte vad som hände med Volvon, bara att den kört in i refugen. Hon hörde smällen och såg att den kört in i refugen, sen fokuserade hon på att köra därifrån då hon var rädd att de skulle skjuta eftersom de sprang bak mot Volvon och att en kille stod kvar framför henne, att hon var mitt i.

Förhörsanteckningar upplästa och godkända.

Polisen

Förhör

Signerat av

Signerat datum

Enhet	Diarienr
Polisregion Mitt, Aktionsgrupp 1 Rgn Mitt	5000-K1093422-19

Hörd person	Personnummer
Wickholm, Maria	

Den hörde är	ID Styrkt	Ställning till misstänkt - målsägande - vittne
Vittne	Nej	

Tolk	Språk

Brottsmisstanke / Anledning till förhöret

Vittnesförhör med anledning av misstanke om mordförsök 2019-09-02 m.e.m. Kungsgatan 66H i Uppsala kommun.

Underrättad om misstanke	Underrättad om rätt till försvarare (best i FUK 12§ iakttagna)	
Försvarare/ombud önskas	**Försvarare/ombud närvarande**	**Godtar den försvarare som rätten förordnar**

Förhörsledare	Förhörsdatum	Förhör påbörjat	Förhör avslutat
Mats Friman	2019-09-23	09:55	10:38

Förhörsplats	Typ av förhör	Förhörssätt
Kungsgatan, Uppsala	RB 23:6	

Förhörsvittne	Utskrivet av
	Mre

Involverad personal	Funktion
Magdalena Renfjäll	Biträdande förhörsledare

Berättelse

Närvarande är fotograf Sebastian Lindberg

F = förhörsledare Mats Friman
B = biträdande förhörsledare Magdalena Renfjäll
M = den hörde Maria Wickholm
F: SebastianLindberg

Förhöret kommer att filmas av Sebastian Lindberg.

F: Okej Maria, nu befinner vi oss här i korsningen Strandbogatan – Kungsgatan och vi ska prata om den 2 september 2019 när du gjorde vissa iakttagelser.

Jag tänkte att du själv med egna ord ska berätta var du kom ifrån och vad du upptäckte, vad du egentligen upplevde och såg.

Bandspelaren kommer gå på hela tiden.

Om du kan peka på och så har vi även fotograf samtidigt som kan filma. Varsågod Maria

M: Ja, men jag stod vid den där vita skåpbilen och skulle köra vidare Kungsgatan söderut. Då vet jag av erfarenhet för jag hade åkt här tidigare, att man har rivit upp asfalten här i högra körfältet bortanför på Kungsgatan.

Det är ganska hög kant så där vill inte jag åka utan jag ville ligga i vänster filen. Jag hade planerat min körning för att ligga fint i vänsterfilen där. Det var ganska mycket trafik och klockan var väl någon gång mellan halv fyra, fyra så att det var rätt mycket rusning.

Då inser jag någonstans, jag kommer inte exakt ihåg var det inträffade men att det var två bilar som liksom höll på mucka med varandra kan man säga. Det var en bil som låg framför mig, en vit bil, som någon stack ut huvudet från vänster sida på bilen och pekade finger bakåt.

Det uppfattade inte jag som att det var mot mig utan att det var någon bil bakom mig som man var i konflikt med. Trafiken rullar på här, det blir grönt, tuta och köra och då inser jag att shit, det här filerna går ihop längre fram där. Jag måste ju in och då kommer jag få lov och gå in mellan de här två bilarna som håller på här och har någon form av dispyt.

Då tänkte jag det var inte så jävla roligt för de kommer definitivt aldrig och släppa in mig när jag blinkar. Jag tänkte jag har inget val för jag har ingenstans och ta vägen och det kommer en refug där så filerna går ihop, jag måste bara in mellan de här. Så jag blinkar och lägger mig emellan.

Jag hinner jag precis konstatera att vad bra, jag kom in och då har vi kommit bort här en liten bit efter den här…där asfalten är uppdragen. Då hör jag, jag pratar samtidigt i telefon också i bilen, håller inte i mobilen utan jag har min mormor som är 89 år på högtalaren. Jag ringer alltid henne när jag åker hem från jobbet så vi pratade.

Jag hör bara bakom mig hur det toksmäller. Då tänker jag så här, ah shit, det här var ju vad jag befarade att det var inte så bra det här. Jag tittade i backspegeln och då ser jag att en Volvo har gått in med nosen i den här kanten, där asfalten är uppriven någonstans in liksom så. Så det såg ut som att han egentligen bara hade kört in i trottoaren.

Precis när jag hinner reagera på att det smäller bakom och ser att någon har åkt in i kanten så pang, tvärnitar den här vita bilen som han pekade finger ifrån framför mig. Jag får verkligen ställa mig på bromsen annars hade jag kört in i rumpan på honom för det gick jättefort. Det var som samma ögonblick som den där smällde där bak så bara nitade han. Då står jag liksom, vi är ju längre bort här då på vägen.

F: Vi går bort dit sen

M: Inklämd mellan den och sen har du den bakom mig. Den är nog en bit bakom, den hade krockat in trottoarkanten. Men då hoppar det bara ur folk ur den där bilen framför mig. Alla fyra dörrarna öppnas eller om tre dörrar öppnas, men två dörrar öppnas på vänster sida och i alla fall en på höger sida och det ramlar ut folk.

Jag hinner knappt reagera, det bara tjoffs så har alla sprungit förbi mig i min bil bak mot den här som har kört in i kanten. Kvar står en person på vänstersidan. Jag får för mig att han står antingen vid förarplatsen eller om han står mellan dom dörrarna på något vis, men han står bakom någon dörr så jag ser huvudet på honom.

Han står kvar och han är helt omaskerad och jag ser ansiktet tydligt på honom och han står och tittar bakåt vad som händer bakom mig. Jag tänker så här att okej, nu kommer de och skjuta och jag står mittemellan två stycken gäng som kommer och skjuta här och jag tänker inte bli ihjälskjuten på vägen från jobbet så jag drar.

Då var jag tvungen och köra upp på refugen för att komma runt hans bil för dörrarna var

öppna, det fanns ingen plats längre. Jag gick upp i alla fall med mitt yttre hjulpar på refugen och körde runt och förbi och så stannade jag vid nästa trafikljus. Där står jag och väntar och tänkte vad fan var det jag såg egentligen och så avslutade jag samtalet med min mormor och hon är 89 år så man kan inte bara lägga på utan jag försökte säga det ja mormor, det har hänt någonting i trafiken och jag måste sluta prata med dig. Jag kanske måste ringa till jobbet, vi får se här men jag ringer tillbaks till dig sen. Hon skrattade lite och så lade vi på.

Så sitter jag och väntar för det är rött i nästa korsning och då hinner jag bara fundera vad fan hände egentligen, vad är det jag har sett och vad var det som hände där. Då kommer den vita bilen och en blå Volvo S80 som skjutna ur en kanon och drar förbi mig på vänster sidan. Jag vet inte om dom har…jag har rött i alla fall, det kan hända att det är en grön pil, att man får svänga vänster där vid den här macken men bilar får stanna för de kommer hur fort som helst och bara voom drar iväg och så försvinner de in mot Boländerna åt det hållet där.

Jag vet inte, jag står kvar där och sen åker jag iväg och så tänker jag att jag ska nog ändå ringa och kolla om det har hänt någonting. Jag ser bara nosen på bilen som har gått in i trottoaren så jag tror att det är den Volvon och den här vita framför mig, att det är de två som drar iväg men det har jag förstått sen, jag såg på nyheterna sen på kvällen att det var en svart Volvo man bärgade så det måste ha funnits ytterligare en bil, det måste ha varit tre bilar, men det är någonting jag har förstått i efterhand.

Det jag såg då var en bil framför mig, en svart Volvo bakom mig och gick in med nosen där och sen så drog det förbi en vit och en blå S80 från korsningen. Det är vad jag har sett.

F: Om vi backar tillbaka lite grann från början. Vad var det du kom ifrån med din bil?

M: Jag kom Kungsgatan norrifrån här förbi resecentrum.

F: Vad har du för färg på din bil?

M: En silverfärgad Subaru

F: När du kommer åkande här, har du rött ljus, får du rött ljus eller flyter det på?

M: Det kommer inte jag ihåg

F: De här bilarna, när upptäcker du dom?

M: Jag upptäcker…jag har för mig att han pekar finger borta där någonstans, före korsningen.

F: Före korsningen

M: Så de var nog framför…ja precis men det var liksom här jag började inse att shit, jag måste in mellan dom för det kommer gå ihop där framme.

F: Alltså kontentan är att båda de här bilarna kom också Kungsgatan norrifrån?

M: Jag tror det, men jag reagerade inte så…det kan ha varit så att fingret pekades här men jag har för mig att det var där borta de pekade finger.

F: Hur långt bort ifrån korsningen här ungefär?

M: Jag törs inte säga var det hände, men då låg det en vit framför mig i alla fall och han pekade åt någonting bakom mig. Om den låg bakom, bakom mig eller om den låg höger

bakom mig, det vet jag inte heller men det var liksom inte mot mig. Det kände jag tydligt att det inte var.

F: Du sa att det var något arbete, var det tre stycken filer här då eller var det…du pratade om att det var något arbeten

M: Ja, men det var här där de har grävt upp asfalten. Det syns där borta att de har lagt ny asfalt. Det var det som var

F: Så det var bara en fil efter korsningen?

M: Nej, det var två, men högerfilen for man ner i det här uppsprättade asfalten och det ville jag inte köra ner för det var så hög kant så jag vill ligga på vänster och åka runt det.

F: Den här som pekar finger och hänger ut med huvudet, kan du säga varifrån den vita bilen den gjorde det?

M: Från vänster sida i färdriktning sett så antingen föraren eller passageraren bakom honom.

F: Du är osäker på det?

M: Ja, jag vet inte vilken. Jag skulle tro passageraren bakom för det är svårt och köra bil och peka finger på det viset.

B: Men bilen rullade då eller stod den still?

M: Det var ihöjd med något trafik…det gick ganska sakta. Jag törs inte säga det.

F: Men sen när blev du passerad av den vita bilen då?

M: Aldrig för den låg framför mig.

F: Den låg framför hela tiden?

M: Ja

F: Den svarta bilen, den andra Volvon då eller den som du pratar om, när dök den upp?

M: Jag insåg att det var någon bakom dom var i luven. Jag förstod att det var en bil bakom mig som var problemet och jag tittade när jag ska svänga in och göra mitt filbyte för jag måste gå in där de går ihop. Då ser jag att det är någon nos på någon mörk Volvo bakom mig. jag inser att det är den och den vita som tjafsar. Då skulle jag gå in mellan dom så att jag upptäcker ju det när jag ska förbereda mig för att ta mig förbi den här där vägarna går ihop här framme. Så någonstans längs den här vägen tänker jag att ja, där ska jag in.

F: Personen som du såg som visade finger med huvudet, är det samma person som du sen ser står utanför bilen?

M: Jag tror det

F: Du tror det?

M: Ja

F: Den personen, skulle du kunna känna igen honom på fotografi?

M: Jag tror det

F: Kan du beskriva honom?

M: Ja, han såg ganska välvårdad ut och hade lite skägg på hakan, någon hårväxt i ansiktet i alla fall. Ungefär så här 2 – 2½, 3 cm långt hår i någon slags normalklippt frisyr. Han såg slät och fin ut i hyn, ingen acne eller några såna konstiga saker utan såg rätt så…ja men välskött ut. Jag skulle säga kanske från mellanöstern eller något sånt land.

F: Kan du uppskatta hur lång han var?

M: Det är svårt när han står där vid bilen, men normallängd, ingen tjockis, ingen smal, en normal människa. Ålder är svårt också, någonstans mellan 20 – 30.

F: Kan du beskriva någon klädsel eller någonting?

M: Nej, jag såg bara huvudet på han.

F: Och det gjorde du på grund av att?

M: Bildörren var i vägen där han stod

F: Bildörren var i vägen. När du passerar honom, du var ju rätt nära honom då, kan du uppskatta hur långt ifrån?

M: Alltså jag trängde mig förbi där. Jag gick ju…som bara går köra förbi. Jag vet inte, det kan inte ha vart mer än 30 cm kanske mellan min bil och hans dörrar.

F: Den här personen, har du sett honom förut någon gång?

M: Inte vad jag vet. Jag kan inte säga om jag känner igen han eller inte. kanske jag har gjort det i något jobbsammanhang, ingen aning men jag kan beskriva honom i alla fall. Skulle känna igen honom på bild, tror jag.

F: Jag ska bara förtydliga en fråga. De här bilarna nu men så som du beskriver så hände den första sekvensen med fingret och huvudet som stack ut och allting så som du uppfattade det, var det innan korsningen eller var det mitt i korsningen?

M: Jag tror att det var innan korsningen där.

F: Jag tänkte på om du tänkte på om bilarna kom därifrån, då måste du ha haft rött här för då måste de ha hunnit före.

M: Ja precis, men jag tror att det var där någonstans peka fingret och det hände men det var inte förrän här jag fick problem med dom. Så jag vet inte, det är liksom då tänkte jag mer på att det är någon jävel som pekar finger i en bil, vad otrevligt.

Sen så det verkar vara någon liten konflikt där och så vad fan helvete, de ska åt samma håll som mig, vad tråkigt, jag måste in mellan dom. Det känns inge bra, det vill jag inte att filerna går ihop. Där går filerna ihop och det är en refug framme vid bussen där ungefär. Här var uppskrapet i asfalten, det var ju det som var anledningen till att jag låg vänster. Du ser det var skrapat även lite längre så man fick ju hålla sig ganska för att ta sig förbi det där.

F: Du ser en ny asfalt som är pålagd där

M: Ja men precis. Jag låg där på vänster sidan och körde där för att slippa gå ner i det här. Sen så vet jag att där framme vid den refugen, där går filerna ihop så där måste jag in emellan dom för där blir det bara en fil. Någonstans efter den där asfalten vill väl jag in mellan dom.

F: Det var efter den här nylagda asfalten som du gick in?

M: Ja. Jag vill inte åka ner där för det var sån vass kant där och så. Jag gick in mellan precis där det började bli dags för att göra det.

F: Det var där den nylagda asfalten slutade?

M: Ja och då var det…det kändes som så här liksom så den här kanten kändes ganska hög i förhållande till marknivån.

F: Så om jag förstår dig rätt så hela tiden som du åker så har du den vita bilen framför dig?

M: Ja och någonting bakom mig som

F: Vill?

M: Ja, vad den vill (ohörbart) men jag vill egentligen inte tränga mig in mellan den och den vita men jag får lov och göra det.

F: Det var en Volvo sa du som låg bakom dig?

M: Ja, helt klart en Volvo. Jag såg nosen på den i alla fall, en mörk Volvo.

F: Du såg inte hur många som satt i?

M: Ingen aning

F: Du har sagt någonting vad det var för sorts Volvo i förhöret

M: Ja, nosen på den såg ut som nån sån här…ja, men inte vet jag, V70, S80, S60 vad alla de här Volvona heter. Sen blev det lite tankevurpa för mig för att sen det var ju en S80 som körde förbi mig där borta och då vart jag ganska övertygad om att det var en S80 här eftersom att det var det som åkte förbi där men en mörk Volvo här.

Pilarna där i marken också, att man här började det ta slut på tvåfiligheten. Jag klämde mig in där bakom den vita och framför den mörka Volvon. Någonstans bakom mig här, exakt var det hände det vet jag inte, men jag skulle tro här någonstans säger det bara brak.

Då ser jag i backspegeln…jag ser bara att den har (ljud) gått in i kanten. Den har ställt sig lite snett så här och då tänkte jag det är ju en hög asfaltskant nu. Så där går det när man inte kollar var man kör utan man håller på peka finger och bråkar i trafiken tänkte jag, det var ju dumt. I min värld så det smällde väldigt, väldigt högt och jag var förvånad att det smällde så högt men jag trodde att den där hade (ljud) gått in i kanten.

Sen så det som var märkligt då det var då toktvärnitade den här framför mig och då står vi…jag är ju borta vid den där refugen och där öppnar han båda dörrarna så det är den refugen jag går upp och går runt honom.

F: Kan du peka ut var du stod ungefär tror du och var du stannade någonstans?

M: Med bilen

F: Var var det dom stod ungefär sa du, om vi stannar här nu, var stod den där?

M: Om kanske typ egentligen här där jag står eller någonstans ungefär.

F: Men någonstans mellan busshållsplatsen och fram till?

M: Ja, den där lyktstolpen eller någonting.

F: Lyktstolpen?

M: Ja.

F: Och så sa du någonting här också om att här, du sa någonting

M: Ja, men jag låg ju där och skulle in mellan och sen så står den där på niten, men det var ju framme..det började bli lite trångt. Då går jag upp med min vänstra hjulpar på den här refugen och kör runt dom.

F: Vi stannar där du gick, där bilen stod och där du gick om med refugen.

M: Ja, men den skulle jag kunnat ha nitat någonstans här den där vita och då vart det väldigt dåligt med plats vid sidan om. Då kör jag upp på den här refugen och runt för att ta mig härifrån.

F: När det här händer här så säger du att den stannar och sen så öppnas dörrarna. Kan du beskriva när du står här vad som hände?

M: Nej, men den stannar och sen så jag hinnar bara (ljud) nita min broms för det var…det kändes...det var ju en tvärnit och innan hade det smällt bakom och så bara pang så flyger dörrarna upp och så springer det ut folk som springer förbi min bil bakåt.

En står kvar antingen på förarplatsen eller på passagerare bak (ohörbart) men han står bakom en dörr liksom. Alla dörrarna öppnas och det gör att det blir ganska trångt, men jag glider upp där och runt för att åka härifrån för jag var inte intresserad av och vara kvar.

F: Kan du uppskatta hur många det var som sprang. Du säger att de sprang iväg bakåt.

M: Nej, ja två eller kanske tre sprang ur bilen men de kan ha varit…jag kan inte säga exakt för jag kan inte ens beskriva dom. Det gick så jädra fort så en stod kvar och sen om det var två som sprang bak eller tre som sprang, det vet jag inte.

F: Vad såg du bakåt, tittade du bak eller i backspegeln?

M: Inte mycket. Jag hade fullt sjå med och tänka nu ska jag härifrån för jag tänkte nu kommer det smälla, nu kommer de börja skjuta här och då är jag mittemellan dom och jag tänker inte dö så att jag vill åka härifrån.

Jag var fokuserad på köra runt här och ta mig förbi så det var det jag koncentrerade mig på. Jag hade bara sett att den där bilen hade gått in i trottoarkanten och att det var en jävla smäll,

onaturlig krocksmäll för att en bil gick in i trottoarkanten. Jag tänkte att den kan ha blivit påkörd bakifrån av någon annan bil som blev så, en rövarsmäll och att det var det som smällde så högt. Sen så var jag bara fokuserad på dra för att jag tänkte här tänker jag inte stanna kvar.

F: Då tittar du på den här personen och såg han rätt i ansiktet

M: Ja, jag såg han rätt i nyllet och jag tänkte så här för jag kände lite grann kan du akta på dig, men jag kände samtidigt att det är nog inte läge och mucka för mycket just nu utan jag ska nog bara åka härifrån. Då rullade jag runt och sen så åkte bort och det var ända borta vid det där trafikljuset som jag fick rött sen. Så jag körde dit och stannade och det var då de kom skjutna ur kanoner de här två bilarna.

F: Om du kan uppskatta tid, det gick fort det här.

M: Ja, jag hann ju avsluta samtalet med mormor och det var någonstans längs vägen bort dit och sen så började fundera på vad var det jag egentligen såg, ska jag ringa 112 eller var ska jag ringa. Sen så tänkte jag äh, vad fan en som har gått in i trottoaren på Kungsgatan, jag ringer och kollar om det har hänt någonting, om det är någonting större som har hänt att det är någon konflikt av något slag eller om det händer någonting bakom mig som nu inte var så bra. Jag ringer och kollar och då ringde SB och kollade vad som hände.

F: Vad vet du om det här nu efteråt, du sa att du har inte velat veta så mycket för du visste att du var vittne?

M: Nej, men jag tänkte framförallt att man kanske inte ska få någon info om vilka som har vart inblandade och så om jag nu skulle kunna peka ut någon. Jag har inte intresserat mig för överhuvudtaget. Det enda jag vet det är ju att jag, vi ponerar om att jag vet att det var en knivskärning som hände här och så, det vet jag om.

F: Men i övrigt vet du ingenting?

M: Nej

F: I tid, hur länge uppskattar du att hela det här händelseförloppet pågick?

M: Det gick skitfort, ja men den tid det tar i rusningstrafik och åka därifrån och hit. Sen det här hände ju pang och sen åker jag. Sen åker jag bort och ställer mig där och då var det ju stopp här i trafiken, det var inte så många andra som kom förutom dom. Vi pratar ju om någon…sammanlagt därifrån och hit, det kan inte vara mer än 1½ minut. Så det gick ju fort.

F: När du passerade den här vita bilen, såg du om det fanns någon annan person i bilen?

M: Jag tror den var tom, men det kan jag inte hundra säga. Jag har fått för mig att den var tom.

F: Dom här som hoppade ur bilen, du säger att det gick fort. Vad fick du för uppfattning att var det nåt…fick du uppfattningen att de här bilarna var inblandade tillsammans eller nåt? Du sa någonting tidigare att det var någonting.

M: Nej, men jag fick för mig att de var i konflikt med varandra, bilen bakom mig som gick in i kanten och den här vita, att det var något gruff mellan dom. Det pekades ju finger innan och det var ju från den vita bilen bakåt åt den här andra bilen. Sen så när han gick in…körde in i

kanten så jag trodde ju att det var sopig körning, att man håller på med en massa annat skit istället för att köra bil. Jag hade hela tiden den där känslan att jag vill inte ha den där i röven och även ja men titta nu kör han in i kanten. Han kunde lika gärna kört in i mig. Jag kände liksom jag hade rätt känsla att jag inte vill in mellan dom där. Sen då när han smällde där bak så det sa ju bara pang och så ut ur den där bilen. (ohörbart) bilen innan de knappt hade stannat.

F: Hade du några andra bilar bakom dig eller var det fri sikt bakom dig?

M: Nej, det var…jag tror att den bilen var ju den närmast bakom mig som small så det var ju bilar bakom den, en massa, men det vet jag inte. Det var ju liksom full trafik men jag tror inte att det var någon annan bil mellan mig och dom utan det var tre där.

F: Den här som visar finger, hur visar han finger, på vilket sätt menar du finger. Man kan ju visa finger på olika sätt.

M: Nej, men han stack ut huvudet och tittade bakåt och pekade finger bakåt.

F: Du menar att han gav ett..

M: Ja, ett fuck-finger.

F: Ett fuck-finger

M: Ja, ja

F: Och du sa att han tittade bakåt

M: Ja, men jag fattade det som att det var åt en bil bakom, alltså att det var nog den han tjafsade med, men det var inte mot mig för jag fick inte för mig att han liksom tittade på mig och pekade finger utan jag kände att det var riktat till den andra bilen. Jag fick för mig att det var den här mörka Volvon som han var i luven på.

F: Så jag fattar dig rätt, du ser den här bilen, du hör en smäll och som kör in i gatstenen, som du uppfattar det.

M: Det ser jag i backspegeln att den gör

F: Och den vita, den bromsar efter att den har kört in eller hade den bromsat innan?

M: Nej, den bromsar…när den smäller så säger det bara pang. Då ställer sig den på bromsen. Först smäller den pang bakom, jag hinner se shit, den där gick in i kanten (ljud) helvete den där tvärnitar framför mig och då får jag också tvärnita och det blir liksom lite ja så. Sen så bara rusar det ut folk i bilen och jag tänker åh nej, nu händer det någonting här, det här vill jag inte vara med om så står jag kvar. Då tänker jag nu ska de börja skjuta på varandra här och jag är mittemellan, dålig placering, bort härifrån fort, fort, fort.

F: Du säger framme vid korsningen kommer de med hög fart och så svänger de vänster, vad jag förstår

M: Ja

F: Sen så försvinner dom, du har sagt bakom macken eller vägen där bakom.

M: Ja precis, i en korsning där man kan svänga vänster. Sen så går du in bakom mackarna

där, någon form av väg. Sen ser jag inte nå mer, de försvinner in där men det är väl över järnvägen in mot Boländerna sen som den vägen går. Jag ser det inte i alla fall.

F: Om de hade åkt in mot OK-macken, hade du sett dom?

M: Ja, men jag tyckte de åkte vidare förbi

F: Inte bakom

M: Ja, de svängde in vänster och försvann i riktning mot Boländerna.

F: Ja Maria, vi ska göra en sammanfattning från början till slutet i samband med att fotografen Sebastian filma de olika platserna ännu en gång i samband med att du berättar. Denna sammanfattning finns med på filmen inte i denna förhörs utskrift.

F: Lite komplettering angående den här Volvon som du såg, du sa att det var skador på den

M: Den var skadad på höger sidan, ungefär som det stämde att den hade gått in i trottoarkanten här. Det såg troligt att det var det.

F: Du har inte heller sett någon annan bil inblandad i det här utan du har bara sett den här Volvon som är krockskadad samt den vita bilen, inga andra?

M: Nej, det var två bilar, en bakom och en framför mig.

F: Vilken bil var det du såg som hade skador?

M: Den blåa Volvon som körde förbi och S80 där borta. Det var den som hade skador på höger framsida. Den var ganska fräsch också.

Maria har fortlöpande hört vad som hon har sagt och vad som har lästs in. Maria godkänner förhöret.

Förhöret slut klockan 10.38

Bilaga

Fotografi från Google maps på Kungsgatan i Uppsala

Bilaga till Förhör 2019-09-23 09:55, diarienr 5000-K1093422-19

Beskrivning

Fotografi från Kungsgatan där mordförsöket inträffade 2019-09-02.

Siffrorna 1, o 2 är vittnets placeringar under händelseförloppet.

1 Den vita Suven

2 Vittnet fordon

3 Är den mörka S80

Fotografi från Google maps på Kungsgatan i Uppsala, 2019-09-23 09:55 diarienr: 5000-K1093422-19

Polisen

Förhör

Fotokonfrontation

Signerat av

Signerat datum

Enhet	Diarienr
Polisregion Mitt, Aktionsgrupp 1 Rgn Mitt	5000-K1093422-19

Hörd person	Personnummer
Wickholm, Maria	

Den hörde är	ID Styrkt	Sätt	Ställning till misstänkt - målsägande - vittne
Vittne	Ja	Känd	

Tolk	Språk

Brottsmisstanke / Anledning till förhöret

Fotokonfrontation med anledning av försök till mord den 2 september 2019 på Kungsgatan i Uppsala

Underrättad om misstanke	Underrättad om rätt till försvarare (best i FUK 12§ iakttagna)	
Försvarare/ombud önskas	**Försvarare/ombud närvarande**	**Godtar den försvarare som rätten förordnar**

Förhörsledare	Förhörsdatum	Förhör påbörjat	Förhör avslutat
Peter Heldestad	2019-10-22	09:37	09:51

Förhörsplats	Typ av förhör	Förhörssätt
	RB 23:6	

Förhörsvittne	Utskrivet av

Berättelse

Maria Wickholm är tidigare hörd i ärendet. Hon förevisas Fotobilagorna A-D och F ... För att se om hon känner igen någon av personerna från den aktuella händelsen på Kungsgatan.

Fotobilaga A

Fotobilaga B

Fotobilaga C

Fotobilaga D

Paus i förhöret kl.09.41
Förhöret fortsätter kl.09.49

Fotobilaga F som visar personer i helfigur.

Maria kan inte med säkerhet peka ut någon person från de bilder hon har förevisats. Hon säger att direkt efter händelsen hade hon en tydlig bild men i dagsläget minns hon inget utseende.

Maria godkänner förhöret

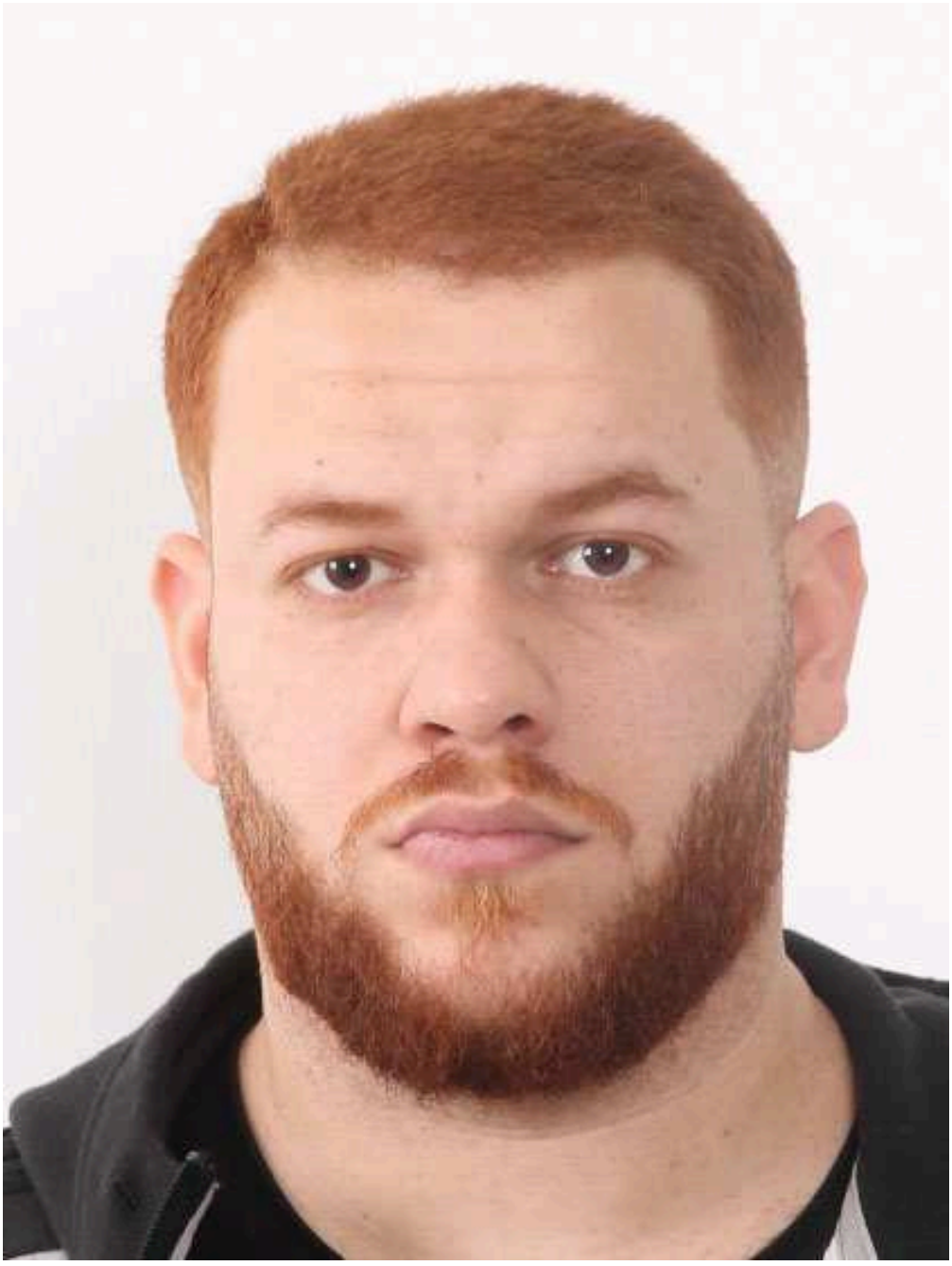

Polisen

Förhör

Vittne Bert

Signerat av

Signerat datum

Enhet	Diarienr
Polisregion Mitt, BF-IGV 13 LPO Uppsala/Knivsta	5000-K1093422-19

Hörd person	Personnummer
Mårtensson, Bert	

Den hörde är	ID Styrkt	Sätt	Ställning till misstänkt - målsägande - vittne
Vittne	Ja	Passbild RES	Busschaufför

Tolk

Språk

Brottsmisstanke / Anledning till förhöret
Iakttagelser Kungsgatan 2019-09-02

Underrättad om misstanke	Underrättad om rätt till försvarare (best i FUK 12§ iakttagna)	
Försvarare/ombud önskas	Försvarare/ombud närvarande	Godtar den försvarare som rätten förordnar

Förhörsledare	Förhörsdatum	Förhör påbörjat	Förhör avslutat
Robbie Gonsalves	2019-09-02	16:20	16:30

Förhörsplats	Typ av förhör	Förhörssätt
	RB 23:6	Konceptförhör

Förhörsvittne

Utskrivet av

Berättelse

Bert ombeds berätta fritt om vad han såg.
Han förklarar att det började i korsningen Kungsgatan – Strandbogatan, han förklarar att där är det tre filer och han reagerar på att han blir omkörd i en fil som endast är för vänstersväng. Bert förklarar det som att det kommer en vit Fiat av SUV modell och efter det en svart bil. Han förklarar att den svarta bilen kör in i XC60 CZH575. Han förklarar det som att den svarta bilen är den som prejar och sliter sönder dörren på XC60 CZH575.

Bert tillfrågas om han såg något registreringsnummer.
Han svarar att han såg ett halvt och att det var JFK. Han är väldigt säker på att det var JFK för att han reagerade så starkt på just den bokstavskombinationen.

Bert ombeds berätta vad som hände sen.
Han förklarar att det kommer en eller två som plockar upp något och slår i rutan på XC60 CZH575. Sedan förklarar Bert att de som suttit i bilen kom ut och höll sig för magen.

Bert tillfrågas om han kan beskriva hur de var klädda.
Han tror de var mörkt klädda och att de inte hade något på huvudet och att han tror de kan ha varit från mellanöstern.

Uppläst och godkänt under förhörets gång.

Polisen

Förhör

Signerat av

Signerat datum

Enhet	Diarienr
Polisregion Mitt, Aktionsgrupp 1 Rgn Mitt	5000-K1093422-19

Hörd person	Personnummer
Mårtensson, Bert	

Den hörde är	ID Styrkt	Ställning till misstänkt - målsägande - vittne
Vittne	Nej	

Tolk	Språk

Brottsmisstanke / Anledning till förhöret
Vittnesförhör med anledning av hans iakttagelser 2019-09-02 på Kungsgatan i Uppsala.

Underrättad om misstanke	Underrättad om rätt till försvarare (best i FUK 12§ iakttagna)	
Försvarare/ombud önskas	**Försvarare/ombud närvarande**	**Godtar den försvarare som rätten förordnar**

Förhörsledare	Förhörsdatum	Förhör påbörjat	Förhör avslutat
Mats Friman	2019-09-20	10:10	11:07

Förhörsplats	Typ av förhör	Förhörssätt
Kungsgatan, Uppsala	RB 23:6	

Förhörsvittne	Utskrivet av
	Mre

Involverad personal	Funktion
Magdalena Renfjäll	Biträdande förhörsledare

Berättelse

F = förhörsledare Mats Friman
B = biträdande förhörsledare Magdalena Renfjäll
M = Den hörde Bert Mårtensson

Den hörde körde buss 2019-09-02 när händelsen inträffade.
Han var på väg till bussgaraget som är belägget på Kungsgatan i Uppsala strax efter brottsplatsen

F: Då har vi hamnat på Kungsgatan – Strandbokilen och Mårtensson ska själv få berätta med egna ord vad han såg och upplevde, vad han såg från början.

M: Ja, här vid korsningen Strandbogatan – Kungsgatan i riktning söderut så hade jag tomkörning med en buss, det var tom buss alltså. Jag skulle söderut. När jag står här vid trafikljusen så är det rött, sen blir det grönt och det är tre filer här.

En rakt fram och en som svänger vänster. När vi får grönt rakt fram då har jag, jag tror att den vänstersvängande hade, jag är inte säker, men han hade antingen grönt eller rött. Det vågar jag inte säga, men jag hade grönt. Då kommer det en vit Suv, ingen jättestor, mindre Suv, kör om mig. jag ligger i den vänstra filen rakt fram för det var ett vägarbete här.

Då kör han om mig i den vänstersvängande filen och jag bara jaha, ja, ja man är van vid det mesta här i stan och det var inget ovanligt. Jag fortsätter då söderut liggandes i vänster fil för att undvika det här där gatan var uppriven just här en bit strax efter korsningen.

Sen lite längre fram där, precis efter antagligen det här vi också ser så kommer det en bil i ganska hög fart som kör om mig. Då har jag lagt mig ner på högerfilen. Den går ihop till en fil.

Då kommer det en bil och kör om bussen men sen trycker han in sig i en svart bil på sidan. Först uppfattade jag det som att det är en vanlig trafikolycka, det är en som har missuppfattat det här med att det går ihop till en fil. Som jag kan påminna mig nu, den här svarta bilen som jag uppfattar är en Sedan av något slag. Märke kan jag inte säga, men han trycker till en gång till i sidan.

Sedan kör han fram och ställer sig snett framför den andra så han måste stanna. De kör ihop ordentligt där och ut hoppar en man, som jag uppfattade det, väldigt energiskt hoppar ur. Som jag kommer ihåg så hoppar han ut, springer över och rycker upp passagerardörren i den här inträngda bilen, som också var en Suv men en större Suv. Jag kommer inte ihåg om det var en Volvo eller en Mercedes, jag tror att det var en Volvo om jag inte missminner mig.

(paus pga utryckningsfordon)
F: Ja, då fortsätter vi.

M: Den här killen springer ut, rycker upp dörren, jag ser inte vad som sker bara att någon form av smärre handgemäng med passagerarsidan, som jag kommer ihåg. Sen rusar han, det här går ju väldigt fort allting, ut igen den här angriparen. Han är väldigt energisk, det syns i hela kroppsspråket.

Sen tar han upp någonting som jag uppfattar att han tar upp från marken. Om det är någonting som har lossnat från nån bilarna slår i framrutan. Det är så jag uppfattar det. Sen drar han iväg.

Under tiden så har den här vita bilen kört om. Han har väl stannat till antagligen något bakom men han kör om allihopa, buss och så kommer jag inte ihåg om det stod någon bil framför mig också. Jag sitter ju ganska högt så jag ser ju över bilar oftast, och ställer sig lite längre fram och stannar. Ut går en man. Han går lite och kommer aldrig fram till de här två bilarna, den inträngda och den som hade attackerat.

Jag ser bara för jag märker…då antar jag att de hör ihop med tanke på hans tidigare beteende här vid trafikljuset. Sen drar de iväg söderut på Kungsgatan fort. Då ser jag att det kommer ut två stycken från den här inträngda bilen. Jag reagerar inte för de håller sig lite runt magen. Det var väl det jag såg. De såg alltså inte skadad annat än eventuellt tänkte jag ja, ja de har åkt utan bälte eller någonting så att de har fått någon smäll i magen av ratt eller någonting eller om det kan vara krockkuddar som har löst ut, det vet jag inte.

Det var det jag såg och sen var det full trafik, det var högtrafik på eftermiddagen var det väl, tre, halv fyra någon gång när det här inträffade. Det rullade på liksom söderut. Det var så jag uppfattade det.

Det jag kommer ihåg också från den svarta bilen som angrep, om jag minns rätt, så hade den ett registreringsnummer som börjar med JFK, det var därför jag kommer ihåg det, JFK. Jag kan inte säga, jag är inte 100 på det här, säger 80 för man kan blanda ihop bokstäver så att jag gjorde själv den här JFK blandningen. Jag är ganska så säker på att det var JFK. Siffror såg jag tyvärr inga. Stod så till så jag såg bara liksom det här.

Den vita bilen som hade kört om mig tidigare så våldsamt vid trafikljuset det var alltså en mindre Suv av något slag. Först trodde jag att det var en Fiat, som jag sa till den första

polisen jag pratade med, för den hade snedställda bakljus och det vet jag Fiat har. Sen senare har jag sett att även Peugot har det på sin. Jag tror att det är modellen är någonting, om den heter 3008 eller nåt sånt där. Jag är inte riktigt säker där. Det kan även ha varit en Peugot den här vita, det vågar jag inte.

Så har jag uppfattat det hela och sen efter ett tag så ropade jag upp trafikledningen och meddelade. Sen sa dom att polisen skulle höra av sig, men jag fick lov och vänta. Jag var så försenad för det var stopp här så jag fick vända och så körde jag in i garaget helt enkelt för då skulle jag ändå sluta i garage. Så gick jag ut här för då hade jag tid till nästa jag skulle ta. Då tänkte jag då går jag väl ut och se om jag träffar någon polis och säger vad… Då träffade jag på en polis här ute. Det var fortfarande avspärrat så jag pratade med en polis där. Så det är det jag kommer ihåg av det hela.

F: Den vita bilen, har du något minne någonting från registreringsnumret?

M: Ingenting i och med att det här gick…jag vågar inte säga hur lång tid det här tog. Vi säger bortsett från att jag trodde att det var en vanlig trafikolycka tills man inser att det är något annat så tar det kanske, ja jag vet inte, säg att det ligger någonstans max 30 sekunder till en minut. Jag tror inte ens att det tar en minut det här. Det här går for alltså. Man håller koll på trafiken när man sitter i en stor buss. Nej, jag såg den vita bilen, en kille går ut för han stannar, vad jag uppfattar det som så stannade han i stort sett vid bilen. Han går lite bakåt, men han kommer inte ända fram.

Mårtensson tillfrågas angående varifrån han kom.

Han säger att han kom Kungsgatan norrifrån.

Han tillfrågas om de här bilarna var de kom ifrån.

Han säger att alla bilar som var inblandad kom även de Kungsgatan norrifrån.

Den första bilen han uppmärksammade var den vita. De andra mörka uppmärksammade han inte från början utan de uppmärksammade han först i och med det som hände senare när de krockade.

Mårtensson tillfrågas om han uppmärksammade någon som filmade händelsen, men det gjorde han inte.

F: Nu åker vi på Kungsgatan och då säger du att du ligger i vänsterfilen

M: Ja

F: Ända tills du kommer fram till utfarten från kommunalparkeringen går han över till höger fil för att det kommer smalna av längre fram. Det var strax innan busshållsplatsen på Kungsgatan mittemot 66 efter Strandbogatan.

Han säger att sedan smällde de ihop strax innan som filerna går ihop, ungefär 25 – 30 meter innan infarten Gamla Uppsala Buss garage på Kungsgatan 89.

Mårtensson säger att platsen där själva bilarna körde ihop är nästan mittemot busshållsplatsen som bussar går norrut på Kungsgatan.

Mårtensson tillfrågas angående hur bekant han är med trafiken. Han säger att han har kört buss i många år så han kör den här gatan dagligen. Angående sikten så säger han att det var

inga problem, det var bra väder och uppehåll.

M: I och med att det var så väldigt fort och då kunde ingen komma förbi helt enkelt här i och med att det går ihop i en fil strax innan infarten.

F: Det vart som ett stopp då

M: Ja, vart som ett stopp, ett kort stopp där. Jag kan inte påminna mig för antagligen så mötande trafik stannade väl till lite, sänkte hastigheten om inte annat när hela det här inträffade. Sen drog han och då kunde man köra förbi när de drog iväg sen i den vita bilen och den svarta som hade prejat in den andra svarta.

F: Men om vi nu går tillbaks när det här hände precis. Då säger du att, det var ju två bilar, två mörka bilar.

M: Ja

F: Du vet inte vad det var för fabrikat?

M: Nej. Det jag har för mig, jag vet inte om jag såg det senare eller om jag lade märke till det då så att den inprejade bilen tror jag var en Volvo, om det var typ XC90 eller liknande för det var en Suv det med.

F: Så den var lite högre än den bilen som prejade?

M: Ja, ja för mitt minne är att den som prejade var då en svart bil, en sedan. Märke vågar jag faktiskt inte säga, man har väl en massa….det kan ha varit…det slog mig sen, det kan ha varit vad som helst i stort sett för de ser i princip likadana ut idag.

F: Men registreringsnumret på den som prejade var?

M: Ja, det som jag uppfattade till det började med bokstäverna JFK. Det är det jag kommer ihåg.

F: Men vad händer då precis här. Du sa att han körde in två gånger i han och kan du beskriva det lite närmare

M: Som jag uppfattade det så det första som hände när jag ser det här inträffa då kommer den här svarta bilen, sedanen, som angreps den svarat suven. Då körde han in i sidan och min första reaktion var att det var en vanlig trafikolycka, att han hade missat att det gick ihop till en fil. Sen när han inte nog med att han körde in en gång i sidan utan körde in en gång till och sen precis strax därefter kör fram och spärrar vägen. Han ställer sig snett framför den här svarta, om det var då Volvo eller vad den där större suven. Det här gick ju liksom pang, pang, pang ungefär.

F: Vad hände sen?

M: Det jag uppfattar är att det springer ut en från den prejande bilen, springer ut en kille väldigt bestämt, fort ut och rycker upp passagerardörren på suven, den svarta suven som blivit inprejad.

Sen är det något handgemäng som jag inte ser för då står jag snett, jag står ut åt vänster så jag ser inte det här vad som hände på den högersidan. Fort går det och sen rusar den här killen som angriper ut. Som jag uppfattade det så tar han tag i någonting som ligger på marken och

det ser ut att vara någon del av någon bil och slår i framrutan på den här svarta suven.

F: Den här som hoppar ut, vart ifrån den prejande bilen kom han?

M: Ja, det är det jag sitter och…jag kan inte säga. Jag tror han kom från passagerarsidan, jag vågar inte säga det, det kan jag inte säga men jag tror jag skulle ha kommit ihåg om dörren gick upp på förarsidan, men det är svårt för den stod snett också.

Men troligtvis så verkar det som med tanke på hur…han måste nästan ha hoppat ut från förarsidan för passagerarsidan var alldeles intryckt där. Det var den som hade kört in i och prejat den andra så han bör ju ha…det är ingenting jag kommer ihåg men han bör ju rent rimligen ha hoppat ut från förarsidan, vänstersida på bilen. Sen om det var förare eller passagerare i baksätet det vågar jag inte säga.

F: Men om jag säger så här, att den som du såg hoppa ur hoppade antingen ut från vänster framdörr eller höger framdörr?

M: Ja, troligtvis om man…ja nån av…ja, jag kommer faktiskt inte ihåg vilket. Jag hade nog mest koll på den här bilen som vart inprejad och där jag tittade mest just då.

B: Ja, du sa ju vänster fram eller bak passagerar…

M: Ja, han kan ha hoppat där också

F: Vänster eller höger fram menar jag?

M: Ja, men jag tror inte att om man rent, med tanke på, att den bör ju varit ganska intryckt höger fram i och med att han prejat där och ställt sig då, prejat in med sin höger sida den andra bilen.

F: För att förtydliga är att min fråga var personen som du såg, klev han ut från förarplatsen fram eller passagerarplatsen fram?

M: Det vet jag faktiskt inte, det kan jag inte säga.

F: Jag förtydligar för att jag kanske missförstod dig, att jag talade om bakom eller fram.

M: Ja, ja

F: Du sa att han angrep, som du sa passagerar…

M: Som jag uppfattade, om jag kommer ihåg allting rätt som jag uppfattade och minns det så drar han upp passagerardörren på den här suven som är inprejad.

F: Passagerardörren fram eller bak?

M: Fram, det är jag ganska säker, jo det är jag väldigt säker på att det var den som…

F: När du upptäcker den här vita suven första gången, kan du se hur många som sitter i den?

M: nej

F: Kan du se överhuvudtaget hur många som sitter i den vita suven?

M: Nej, har ingen som helst uppfattning om det för jag brydde mig inte om den när han körde om vid korsningen.

F: Men den här, du pratade…kan du berätta om den vita suven, den körde om dig som du sa först i korsningen

M: Ja

F: Låg i vänster fil och körde förbi dig

M: Mm

F: Vad hände med den sen, när dök den upp igen sen?

M: Ja, sen när jag la märke till den nästa gång så var det precis när den här svarta suven hade blivit inprejad och stoppad vid trottoaren här, ungefär mittemot där vi står vid busshållsplatsen.

Då ser jag den vita suven kör fram någonstans ifrån, om han stod redan här framför oss det kommer jag inte ihåg, har ingen aning om. Då såg jag den körde fram och ställde sig 15 – 20 meter kanske lite snett fram. Ut hoppar en kille från passagerarsidan, men han går bara en bit. Det här sker ungefär samtidigt som den angripande killen är på väg, då slår han i framrutan och så springer han tillbaks till bilen och så drar de iväg. Då drar den vita också iväg med väldig fart söderut på Kungsgatan.

F: Så om jag förstod dig rätt, den vita suven stannar ungefär 10 – 15 meter framför där de här två andra bilarna står

M: Ja

F: Ur den kliver en kille från passagerarsidan som går sakta, men stannar.

M: Ja, han går ut och man ser liksom på han för då är hela…då närmar sig hela den här attacken sitt slut. Det är precis i samma samband med det här så exakt hur långt han går vågar jag inte för man har väl blicken åt olika… Det är det jag kommer ihåg att det går ut en där och då förstår jag att de där två måste höra ihop med tanke på hans beteende var innan i korsningen, den vita suven.

F: Jag tänkte du sa så här att den personen som angrep bilen eller angrep de som satt i bilen, var det samma person som gjorde någonting med rutan sen?

M: Ja, det var bara en person som hoppade ur den svarta sedanen som hade prejat in suven.

F: Då angrep han först den som satt i den andra bilen?

M: Ja, som jag uppfattade och kommer ihåg så rusade han ut, sliter upp passagerardörren och där händer någonting som inte jag ser eller någonting. Sen drar han sig ur, han är aldrig inne direkt, han bara drar upp bilen. Sen vad som sker där det vågar jag inte säga. Sen går han ut och plockar upp något från backen framför bilarna och slår i framrutan på suven.

F: Vad gör han sen?

M: Sen rusar han tillbaka till sin bil, till sedanen och sen tänkte jag herregud, kommer han gå in och köra. Det var en sån tanke, då vart jag förvånad över. Sen voom då fortsätter de

söderut.

F: Vilken bil går först?

M: Ja, jag kan inte säga att jag såg det men jag kan tänka mig den vita måste ha kört före för annars står han för han blockerade nästan. Det är ju väldigt trångt här med refug och allting när det går ihop till en fil.

F: Det är ett antagande, ingenting som du ser?

M: Nej, det är ingenting som jag kan säga. Jag sitter och funderar på om jag tittade jag framåt och såg för den svarta är ju svår och se i och med att det är mycket svarta bilar som rör sig. Den vita suven skulle jag ha sett. Jag tror att jag såg den vita suven försvinna söderut på Kungsgatan. Hur långt kan jag inte säga.

F: Och du såg även sedanen försvinna?

M: Det såg jag inte, jag såg bara den direkt här men sen vart den tog vägen det såg jag inte, om de körde ända fram till rondellen eller om de svängde tidigare. Det har jag ingen som helst uppfattning om.

F: Den här angriparen, när han är på väg tillbaks till den bilen han kom i, var kliver han in i den bilen?

M: Som jag kommer ihåg så klev han in…..

F: Den personen som var angripare och han gick tillbaks till sedanen, var klev han in i sedanen?

M: Som jag kommer ihåg så klev han in på förarplatsen

F: På förarplatsen

M: Ja, det är som jag kommer ihåg

F: En fråga, kan du beskriva hur den personen såg ut, angriparen?

M: Nej, annat än att han var inte jättestor.

F: Som sagt var, angriparen, du kan inte beskriva honom för du sa att han inte var stor eller hur?

M: Nej, alltså han var inte extremt stor. Jag vet inte vad man ska säga, medellängd kanske, säger som jag själv, mellan 1.70 – 1.80, nej inte 1.80 det är ganska långt. Jag är 1.75 ungefär. Jag vågar inte säga liksom just så där, men han var inte stor som man uppfattade, exempelvis en som är typ kroppsbyggare stor som närmar sig 1.85 kanske. Så lång var han inte som jag uppfattade det.

F: Uppfattade du klädsel någonting?

M: Mörk klädsel eventuellt t-tröja tror jag det var, T-tröja och byxor.

F: Du menar T-tröja, du menar en…

M: En svart

F: Långärmad?

M: Kortärmad som jag kan påminna mig. Det här är väldigt osäkert, det här ingenting.

F: Men det är så som du uppfattar

M: Som jag har som så här försökt tänka

B: Någonting på huvudet?

M: Nej, förutom hår hade han ingenting.

F: Uppfattade du håret något speciellt?

M: Nej, mörkt svart hår.

F: Om det var långt eller kort eller?

M: Nej, inte liksom…inte speciellt långt och inte snagg eller nåt sånt utan en vanlig hårlängd om man säger då.

F: När den här angriparen, vad jag förstår dig, har klivit ur, angriper passagerarsidan och även sen har slagit. Sa du att han slog i rutan?

M: Så uppfattade jag att han tog upp en sak som var lång, om det var en del av en kofångare i plast eller liknande eller vad det var vet jag inte. Det var alltså någonting från gatan han tog upp, ingenting han hade med sig och så drog han den i framrutan.

F: Och det gjorde han efter att han hade angripit passagerarsidan

M: Det var när han var på väg tillbaka, som jag minns det alltså.

F: Det är bara vad du minns

M: Tidsrymden på allt det här är ju väldigt kort.

F: Vad händer sen efter att angriparen har gjort sitt angrepp och går tillbaka till sin bil. Vad händer i den bilen som vart angripen.

M: Då ser jag strax, när de har åkt iväg de här och jag har fortfarande inte kört om dom så är det två killar som går ur den här suven. De håller sig lite för magen. Jag reagerade, jag tänkte inte, det var ingenting jag såg att någon skulle vara skadad direkt. De går och står rakt upp, men håller sig för magen. Då började trafiken rulla också så att då i och med att det är under högtrafik det här så att då rullar jag väl också.

F: Som vad jag förstod dig så stod bussen stilla och du stod bakom bilarna. Hur långt bakom satt du i bussen ungefär?

M: Ja, oj då, nu måste vi tänka här. Stod det någon bil framför mig eller hur var det? Nej, jag tror…möjligtvis, nu sitter jag…det kan ju ha stått någon framför mig. Det är ingenting jag kommer ihåg, men det var ganska nära i och med att jag kunde läsa också nummerskylten på den här prejande bilen.

F: Så du sitter lite ovanför och ser ner på det här kan man säga, bakifrån

M: Ja, bakifrån, det är det man gör när man sitter i buss. Man har väldigt god..

F: Hur långt ungefär uppskattar du din buss, fronten på din buss fram till där bilarna stod?

M: Oj, det kan jag inte komma ihåg alls för jag kommer faktiskt ihåg om jag hade någon bil framför mig eller inte. Det kan ju ha varit någon bil som har dragit in åt sidan som har ställt sig väldigt nära trottoaren när det här inträffar. Jag har inget minne om någon bil framför mig så jag måste ha stått ganska nära. Jag var inte ända in emot utan för antagligen vid första…när han tuschade i suven första gången då släpper jag antagligen på gasen.

Det har blivit en naturligt, släpper man på gasen då har man full kontroll på allting. Man bromsar inte utan man släpper gasen för att sen kanske bromsa. Jag saktade ner antagligen och sen stannar. Jag vet att jag har någon bil vid sidan av mig som också stannar till och som kör…svagt minne av att det var en bil som körde framför mig så att det står bilar framför bussen också.

F: Tack vare det här som har hänt så den högra filen blockeras, man kan inte åka där helt enkelt

M: Nej, nej den är…

F: Du åker iväg sen när de här bilarna åkt iväg, då kan du ta dig därifrån platsen eller har jag förstått dig rätt?

M: Ja, i och med att den prejande bilen står ut en del från högerfilen med sin bakända. Det gör då i och med att de här refugerna som är också här strax innan och mötande trafik gör att man kommer inte förbi.

Mårtensson får på en karta peka ut var och hur han uppfattar bilarna stod och var han själv stod i sin buss. Han ritar ut på kartan att den prejande bilen blockerar vägen för den bilen som blev angripen. Han själv uppskattar ungefär 10 meter bakom satt han i sin buss. Han säger också att eventuellt var det bilar vid sidan om honom. Han har inget minne av att det skulle ha stått någon bil mellan honom och bilarna som var inblandade, den prejande bilen och den som vart angripen.

B: De här männen som du såg kom ut ur bilen och även i den prejande bilen. Är det några du har sett innan, är det några du känner igen?

M: Nej

B: Du har aldrig sett dom tidigare?

M: Nej, jag har ingen..liksom jag kan inte säga det för jag såg inte…det jag såg var i stort sett att det var mörkklädda, även de som gick ur den prejade bilen. Om jag uppfattar det rätt så de mörka svarta jackor på sig men det var ingenting…jag såg inte några ansikten eller någonting. Det man såg var ju storlek.

B: Vad uppskattar du för ålder?

M: Oj, nu blir det svårt för det där är avancerat kan jag säga. Det kan vara allt från 20, någonstans mellan 20 – 30 skulle jag tro. Det kan även vara 35, men det har jag ingen..jag

skulle tro alltså drygt 20. Det är väldigt osäkert.

F: Men vi pratar om män?

M: Ja. Det man ofta gör så associerar det kroppsspråk de har när någon rör sig. Det är ju skillnad på om en 40-åring rör sig eller om en 20-åring rör sig. Det har man lärt sig när man kör buss, att man tittar på hur folk, kroppsspråket, för att se om de ska gå över gatan eller inte. Man har pejl på det, utseendet bryr man sig inte så mycket utan mer vad de har för intentioner. Det är det man går efter.

Mårtensson tillfrågas angående angriparen, att han tidigare nämnde att han var energisk

M: Det var en bestämdhet som man såg över hela när han hoppar ur bilen och sen fram till nästa. Det var ingen tvekan kändes det som jag kan påminna mig utan det var ut ur bilen, fram till passagerardörren, öppna den och sen hände någonting. Ut igen, slår den här någonting i framrutan på suven och sen tillbaka till sin bil och drar iväg. Det var ingen tvekan i det här.

F: Fråga, den vita bilen så sa du att det var någon som klev ur. Kan du beskriva honom?

M: Det enda jag kommer ihåg, om jag kommer ihåg rätt här, möjligtvis vit tröja men det var typ en tröja, alltså långärmad tröja. Han var väl lite större för om jag kommer ihåg rätt så var han, han stod upp.

Det här är ju också väldigt svårt men att han var högre än vad suven var. Nu var inte det här någon stor suv den vita utan det var typ om det är en Fiat eller Peugot. Jag fick intryck av att han var huvudet högre, men sen är det flera andra. Han kan ha stått på trottoaren, då kom han upp 10 cm. Det vågar jag inte ha någon åsikt om var han stod så.

F: Vart ifrån kom han ut ifrån?

M: Passagerarsidan

F: Och passagerarsidan, vart, passagerarsidan fram?

M: Ja, som jag uppfattar det eller om jag tog det för givet, jag tror att det var fram. Jag bara såg under det här skedet så öppnades en dörr där och jag gissar på att det är framdörren. Ut kliver en från den vita suven, den som hade kört om mig väldigt bråttom i korsningen Kungsgatan – Strandbogatan.

F: Det var den suvens om låg i vänster fil för svängande men körde ändå fram

M: Ja, han körde om, aggressivt körde om bussen. Sen när han hade försvunnit över korsningen då tappade jag intresset för honom.

F: Sen uppmärksammar du den sen när den dök upp igen.

M: Ja, när han dök upp igen och liksom kilade in en bit fram. Det var väl kanske han stod…kan han ha stått 20 meter framför eller någonting, 15 – 20 meter framför de andra bilarna som jag kan påminna mig. Där har jag ingen som helst minne om någon form av registreringsnummer eller någonting.

Mårtensson tillfrågas angående det han sa i det förhöret som hölls 2019-09-02, där han säger att han förklarar att det kommer 1 eller 2 som plockar upp något och slår i rutan på XC60

CZH575.

Han tillfrågas angående registreringsnumret så säger han att han har inte sagt det utan det enda regnumret han kommer på var den som var den angripande bilen med JFK.

Han säger att det är möjligt att han kan ha sagt två men den minnesbild han har nu när vi sitter i lugn och ro så är det att det var bara en person som han såg som kom ut från den angripande bilen.

Mårtensson vill även tillägga på fråga att han uppfattade att det var samma person som angripare som även slog in i rutan med det här föremålet som han plockade upp.

Mårtensson vill tillägga

M: I och med att jag satt i en buss och körde, det var under arbetstid det här så att det fokus jag hade det är liksom på omgivande trafik så jag kan ibland ha kollat så att inte bilar som kör om mig eller vad som händer med trafiken. Det är där man har sitt fokus som busschaufför. De här bilarna stod ju still så de var egentligen inget farligt ur trafikhänseende utan det var all annan trafik som man tittade på lite till och från.

F: Och det var tack vare att det var blockering, det var därför som du såg det du såg. Hade det inte varit någon blockering då hade du kört förbi

M: Troligtvis hade jag gjort det om den hade kört fram och det hade varit öppet. Då är det inte alls omöjligt att man hade liksom åkt förbi, uppfattat det som en vanlig trafikolycka.

Då är förhöret slut.

Förhöret slut klockan 11.07.

Mårtensson godkänner det som har pratats och lästs in.

Bilaga

Fotografi från Google maps på Kungsgatan i Uppsala

Bilaga till Förhör 2019-09-20 10:10, diarienr 5000-K1093422-19

Beskrivning

Fotografi från Kungsgatan där mordförsöket inträffade 2019-09-02.

Siffran 1 där vittnet gjorde sina iakttagelser i från bussen.

C är pb CZH575 (målsägandes pb)

J är pb JFK537 (misstänktas pb)

Fotografi från Google maps på Kungsgatan i Uppsala, 2019-09-20 10:10 diarienr: 5000-K1093422-19

Polisen

Förhör

Dörrknackning lgh 1707

Signerat av

Signerat datum

Enhet
Polisregion Mitt, Aktionsgrupp 1 Rgn Mitt

Diarienr
5000-K1093422-19

Hörd person
Flygt, Helena

Personnummer

Den hörde är
Vittne

ID Styrkt
Nej

Ställning till misstänkt - målsägande - vittne

Tolk

Språk

Brottsmisstanke / Anledning till förhöret
Iakttagelser Kungsgatan 2019-09-02

Underrättad om misstanke

Underrättad om rätt till försvarare (best i FUK 12§ iakttagna)

Försvarare/ombud önskas

Försvarare/ombud närvarande

Godtar den försvarare som rätten förordnar

Förhörsledare
Robbie Gonsalves

Förhörsdatum
2019-09-03

Förhör påbörjat
16:25

Förhör avslutat

Förhörsplats

Typ av förhör
RB 23:6

Förhörssätt
Konceptförhör

Förhörsvittne

Utskrivet av

Berättelse

Helena tillfrågas om hon har sett något.
Hon förklarar att hon såg att en svart bil kom och prejade en större svart bil. Hon förklarar att hon först trodde det var en trafikolycka men att sedan hoppade det ut 4st personer ur ena bilen.

Helena beskriver det som att de hade nått form av tillhygge och att de slog sönder rutan, en hoppade på bilen och de andra sprang runt den.

Helena tillfrågas om hon kan beskriva bilen.
Hon svarar att det var en lägre mörk lägre sedan modell.

Helena ombeds berätta vad som hände sen.
Hon förklarar att mannen som satt i den svarta stora bilen var lite större, mer kraftig medans de andra som attackerade var smalare byggda. Hon förklarar att hon såg en ta något avlångt att det kan ha varit en list från bilen för att slå med.

Helena förklarar att samtliga var svartklädda.

Helena tillfrågas om någon av de hade något på huvudet eller om man kunde se deras ansikten.
Hon förklarar att de inte hade något för ansiktet men att hon inte kunde se mer än att de var invandrare.

Helena berättar vidare att de andra var väldigt på.

Helena ombeds förtydliga vad hon menar med på.
Hon förklarar att de var nära de andra personerna, såg ut som att de hade kroppskontakt och

att någon trillade omkring.

Helena förklarar att de som angrepp åkte iväg i bilen de kom i och åkte söderut.

Helena ombeds berätta vad som hände sen.
Hon förklarar att han som var kraftig kan ha haft någon form av väst på sig, att han gick runt efter händelsen och verkade chockad. Sen försvann han men hon vet inte hur.

Helena tillfrågas om hon såg någon som var skadad.
Hon svarar först nej men sen säger hon att en man som gick norrut var kanske skadad, han såg besvärad ut när han gick.

Uppläst och godkänt under förhörets gång.

Polisen

Förhör

Förhör, VICTOR

Signerat av

Signerat datum

Enhet	Diarienr
Polisregion Mitt, Aktionsgrupp 1 Rgn Mitt	5000-K1093422-19

Hörd person	Personnummer
Borup Amneteg, Victor	

Den hörde är	ID Styrkt	Ställning till misstänkt - målsägande - vittne
Vittne	Nej	

Tolk

Språk

Brottsmisstanke / Anledning till förhöret
Försök till mord

Underrättad om misstanke	Underrättad om rätt till försvarare (best i FUK 12§ iakttagna)	
Försvarare/ombud önskas	Försvarare/ombud närvarande	Godtar den försvarare som rätten förordnar

Förhörsledare	Förhörsdatum	Förhör påbörjat	Förhör avslutat
Johan Jonsson	2019-09-03	16:25	16:35

Förhörsplats	Typ av förhör	Förhörssätt
Kungsgatan 66	RB 23:6	Konceptförhör

Förhörsvittne

Utskrivet av
Johan

Berättelse

Victor hörs som vittne till mordförsöket på Kungsgatan 66 där Victor bor i sin lägenhet.

Victor berättar att han kom och gick från Willys där han brukar handla. Victor gick riktning norrut från Willys och gick då först på trottoaren som ligger på motsatt sida från byggnaden som hans lägenhet ligger i. Victor ser då plötsligt när han tittar upp hur en bil stannat mitt emot huset där han bor och hur det verkar vara någon form av trafikolycka där. Bilen som han ser står i södergående körbana längs med Kungsgatan. Därefter får Victor andra känslor, som att det kanske inte rör sig om en trafikolycka då personerna verkar bete sig lite konstigt för en sådan sak. Victor tänker istället att det kanske kan vara ett rån eller en flykt från ett rån. På frågan om vad Victor ser på platsen så beskriver Victor hur han ser en man kliva ur från förarsidan på en Volvo med krossad ruta. Denne man som precis lämnat bilen med den krossade rutan ser ut att halta menar Victor. Därefter så stannar en annan bil till i motsatt körriktning, alltså norrgående körbana, samma sida som Victors lägenhet ligger på, den bilen är en vit Volvo av äldre modell menar Victor. Kanske att det kan ha varit en Volvo 740. Victor minns i alla fall den vita Volvon som en kombi. Victor minns att den bilen åkte iväg norrut från platsen.

Victor tillfrågas om han såg några andra bilar eller människor på platsen som han lade märket till, på detta berättar Victor att han såg händelsen från så pass långt håll, upp emot 100 meter så att det var svårt att se något annat. Victor medger även att han nog "mållåste" lite på Volvon med den krossade rutan och att detta gjorde att Victor inte uppfattade riktigt av vad mer som hände. På frågan om hur den haltande mannen såg ut uppger Victor att han inte minns något signalement på honom. Victor kan inte minnas om mannen som haltade var mörk eller ljushyad eller vad för kläder han bar. Victor fotade senare platsen där Volvon med den krossade rutan stod precis innan polis kom till platsen, men då hade alla personer som var inblandad i händelsen avvikit. Det fotot togs KL15:26. Något mer har inte Victor att tillägga

om det han såg just nu.

Uppläst och Godkänt från konceptanteckningar.

Polisen

Förhör

Dörrknackning Kungsgatan 66H lgh 1406

Signerat av

Signerat datum

Enhet
Polisregion Mitt, Aktionsgrupp 1 Rgn Mitt

Diarienr
5000-K1093422-19

Hörd person			Personnummer
Lans, Anna			
Den hörde är	**ID Styrkt**	**Sätt**	**Ställning till misstänkt - målsägande - vittne**
Vittne	Ja	Passbild	
Tolk			**Språk**

Brottsmisstanke / Anledning till förhöret		
Hörs angående sina iakttagelser.		
Underrättad om misstanke	**Underrättad om rätt till försvarare (best i FUK 12§ iakttagna)**	
Försvarare/ombud önskas	**Försvarare/ombud närvarande**	**Godtar den försvarare som rätten förordnar**

Förhörsledare	Förhörsdatum	Förhör påbörjat	Förhör avslutat
Emma Nilsson	2019-09-03	17:16	
Förhörsplats	**Typ av förhör**	**Förhörssätt**	
Kungsgatan 66H lgh 1406	RB 23:6	Konceptförhör	
Förhörsvittne	**Utskrivet av**		

Berättelse

Anna underrättas om att det är ett förhör.

Anna berättar att hon kom in i hallen en stund efter kl 15. Hon förklarar att hon tog av sig sina skor i hallen och gick in i lägenheten. Anna förklarar att precis då hörde hon en hög smäll, Anna berättar att hon trodde det var från byggplatsen bredvid, så hon reagerade inte mer på ljudet.

Anna berättar att efter ca 30 sek-1 minut har hon gått längre in i lägenheten mot köket, när hon plötsligt hör en man vrålskrika. Anna beskriver skriket som att han lät arg, hon uppfattar att han säger någon mening på ett okänt språk. Anna tror att mannen som skriker står utomhus, då det hörs så tydligt. Anna uppger att i samband med skriket trodde hon att det kanske var en krock som hade skett och att en bilförare var arg på en annan. Hon gick därför fram till fönstret som vetter ut mot vägen för att se bättre.

Anna uppger att de har flera träd utanför fönstret vilket påverkar sikten ut, men hon uppger att hon ser att det är kö och att trafiken står stilla. Anna berättar att längst fram i kön står en vit Volvo, hon beskriver den som en ny bil av större modell, Anna ser endast fronten på bilen och inte om det sitter någon i den. Hon ser inget registreringsnummer. Anna uppger att hon inte såg bilarna bakom då träden var i vägen.
Anna uppger att när hon kollar ut genom fönstret ser hon inte personen som skriker, utan hon hör endast. Anna uppger att hon har ett svagt minne av att hon hör en bildörr som slås igen och strax därefter lämnar den vita bilen i hög fart i riktning bort från stan. Hon uppger att direkt efter följer de andra bilarna efter. Anna förklarar att hon inte alls reagerade på bilarna bakom då hon trodde att det hade löst sig på platsen, varpå hon inte la märke till vad bilarna bakom hade för färg eller hur de såg ut.

Anna berättar att hon inte reagerade mer på det, förrän hennes sambo kom hem och berättade att det var polisbilar och avspärrat nedanför deras port.

Uppläst och godkänt under förhörets gång.

Polisen

Förhör

Signerat av

Signerat datum

Enhet	Diarienr
Polisregion Mitt, Aktionsgrupp 1 Rgn Mitt	5000-K1093422-19

Hörd person	Personnummer
Röjerdal, Jan	

Den hörde är	ID Styrkt	Ställning till misstänkt - målsägande - vittne
Vittne	Nej	

Tolk

Språk

Brottsmisstanke / Anledning till förhöret

Vittnesförhör med anledning av mordförsök på Kungsgatan i Uppsala den 2 september 2019 vid 15.20-tiden.

Underrättad om misstanke

Underrättad om rätt till försvarare (best i FUK 12§ iakttagna)

Försvarare/ombud önskas

Försvarare/ombud närvarande

Godtar den försvarare som rätten förordnar

Förhörsledare	Förhörsdatum	Förhör påbörjat	Förhör avslutat
Kim Thorstensson	2019-09-24	10:15	10:43

Förhörsplats	Typ av förhör	Förhörssätt
Den hördes sommarstuga	RB 23:6	

Förhörsvittne	Utskrivet av
	Mre

Berättelse

F = förhörsledare Kim Thorstensson
R = den hörde Jan Röjerdal

F: Berätta, vad minns du och vad gjorde du?

R: Vi hade just antingen kommit från landet eller jag varit och handlat var det nog. Helena stod vid porten och skulle ta emot grejer. Vi har garage några hundra meter där bort så vi lastar ur vid porten och kör bort bilen sen. Då när vi stannade vid porten då satt jag i bilen och då uppfattade jag att det var en svart bil som körde om en annan svart bil på Kungsgatan och prejade in den. Först trodde jag han krockade, han gick in för snävt och den andra krockade, men han prejade in fattade jag sen. Då var jag i bilen någon halvminut och pysslade innan jag klev ut. Då såg jag att det var bråk där. Det var då cirka 4 personer från den främre bilen som hade prejat in som for omkring. Det var väl en 4 eller möjligen 5 där och det var ett par som var främst. En hoppade upp på den andra bilen på motorhuven och sparkade 2 – 3 gånger i framrutan så att den krossade. De andra for omkring och täckte upp. Jag såg inte att de gick i klinch med varandra men de var nära varandra och for omkring eller hoppade upp. Så sprang de fram och tillbaks där och slog i sidorutorna. Den där killen som ägde bilen, bakre bilen, han liksom rörde sig där också och då hoppade de andra undan. Det tog kanske 1 minut så hoppade de här i främre bilen, 4 eller möjligen 5, in och rivstartade iväg. Killen som var kvar i den bakre bilen, han gick där förvirrat, oroligt, kan jag tänka mig, och undrade vad som skulle ske kände jag på mig att han kände. Efter någon minut släntrade han in mot stan, tycker jag mig komma ihåg. Då stod den andra bilen kvar där rätt länge och det stod folk där omkring. Sen körde jag iväg efter 3 – 4 minuter efter att det var klart, jag hade lastat ur kassar och då körde jag iväg och passerade den bilen också bort i garaget och parkerade.

F: När du säger, du bor där på Kungsgatan, är det på samma sida som det hände eller är det på andra sidan?

R: Nej, på andra sidan

F: Östra sidan?

R: Nej, det hände på västra sidan.

F: Det hände på västra och ni bor på östra

R: Ja, just det, den där nya kåken där 66F

F: Då säger du att det var två svarta bilar

R: Ja

F: Och en som kör lite längre fram

R: Ja, den kom och körde om. Först trodde jag att han körde om i hög fart och gick in för tidigt så att den andra körde på honom, vilket han kanske gjorde också. Sen fattade jag att han hade prejat in honom och hejdat honom.

F: Hörde du några ljud och sånt när det hände?

R: Ja, möjligen några däckskrik eller kanske någon krasch. Jag vet inte, ja

R: Jag kan inte svara på det.

F: Och då sitter du i eran bil?

R: Ja, just det

F: Hur har du ditt fönster, är det mot olyckan eller?

R: Om jag säger att jag kör in till porten och där händer kraschen, alltså snett fram till höger runt en 40 meter över gatan, 50 kanske.

F: Så du har din bil i samma riktning som dom som har kraschat?

R: Ja, just det

F: Men du står på andra sidan vägen

R: Ja, just det, jag står vid porten, den lilla uppkörsvägen framför porten.

F: När du sitter i bilen då är själva kraschen och efter en halv minut ungefär så går du ut ur bilen och är det då du ser att de hoppar ut ur bilen eller ser du innan?

R: Nej, det ser jag i ögonvrån på en gång, alltså det hände på en gång. Den körde in där, båda bilarna stannade och därefter far ur bilen, folk, ur den där.

F: Du uppskattar att det är kanske 4 eller 5 stycken?

R: Ja, just det

F: Är det kvinnor och män eller?

R: Ser ingen kvinna. Jag funderar på det, jag kan inte identifiera någon kvinna med om inte någon väldigt kortsnaggad stod i bakgrunden.

F: Hur upplever du de här männen då?

R: Dom var typ en afghanutseende, yngre afghaner eller dess like men från den trakten. De i främre bilen som är en sedan, en lite lägre sedan då var de lite smidiga, smalare eller ynglingar av medellängd och medelstyrka ungefär, de 3, cirka 4. Jag uppfattar att alla har svarta eller väldigt mörka kläder på sig och någon slags väst som kan vara en läderväst eller en blank tygväst, som kan se ut som läder på avstånd. Jag slogs av tanken är de med i samma gäng de där, som man kan tänka sig att klubbmedlemmar, en dansorkester eller sånt där. Jag kan inte säga att alla var exakt lika klädda, men den tanken slog mig. De verkade vara av någon slags klubbklädsel på sig de där. Även han som var bak vid bilen var likartat klädd. Jag tänkte att det var samma gäng först, men sen framgick det direkt att de inte gillade varandra.

F: Hur framgick det då, att de inte gillar varandra?

R: De i främre bilen hoppade upp och slog sönder den bakre bilen medan den bakre killen försökte täcka upp eller skydda eller göra utfall mot de där.

F: Så han i bakre bilen var utanför bilen?

R: Ja, han satt ju i bilen när de stannade. Nu är jag lite osäker men så måste det ha varit för han körde också. De stannade till precis när jag stod där och hade stannat med bilen. Det var däckskrik eller jag hörde något ljud så jag ojdå, nu hände något. Då såg jag och då måste han ha klivit ur. Han kan väl inte ha stått bredvid, nej.

F: Du visar med händerna så här, att motar lite, att backa lite, får jag uppfattningen av ditt kroppsspråk, att det är så han gör mot de andra?

R: Ja, fast det var ju mer än så. Det går ju fort. Det är ungefär som att du och jag skulle stå och fightas fast man inte vågar gå på riktigt. Man cirkulerar runt dem så här och steppar omkring snarare.

F: Så han var utanför bilen och viftade

R: Ja, men det var efteråt. Han satt i bilen. Sen så hoppade de där 3, 4, 5 ur den där främre bilen och var väl ungefär eller 2 möjligen 3 som var ytterst. I samma veva som den här främre körde in och om det hoppade ur den bakre killen också ur bilen snabbt. Dörren blev öppen, den stod så, vindrutetorkarna stod på och det blinkade efter alla hade försvunnit.

F: Och det är den lilla bilen eller är det…

R: Nej, båda två. Efter att när den främre, lilla bilen, hade försvunnit och den bakre stora bilens förare också hade släntrat iväg då stod ju bilen kvar med dörren öppen och vindrutetorkaren gående. Det hade varit precis som att han kastat sig ur bilen. Man kommer åt någon spak till vindrutetorkaren. Han hade ju kastat sig ur bilen också när han blev inprejad. Sen hade de liksom stått och hoppat där mot varandra, med andra ord de 2 – 3

främsta ur den främre bilen hade hoppat upp bland annat och sparkat sönder vindrutan. En var det som gjorde det. Sen slog de andra sönder andra vindrutor och slog på bilen.

F: Om en står på motorhuven och sparkar på vindrutan och vi säger att det var 4 – 5 stycken som var framme vid bilen. Om en står på vindrutan och så är det 3 – 4 kvar.

R: I det läget 2 till, en på vardera sida av bilen eller om det var bara 1 som stod på huven och en längre fram. Minst två var där i täten i alla fall, en på huven och en bredvid, kanske en på utsidan av bilen.

F: Och så upplever jag att det var någon i förarsätet på den bakre bilen

R: Ja, han hade hoppat ur då. Han hoppade ur precis när han blev inprejad. Så upplevde jag det. Nu är jag inte säker. Han kan ju ha hoppat ut efter att de börjar slå på bilen också.

F: Men han var ut ur bilen redan från start?

R: Han var ut ur bilen när jag hade gjort färdigt mitt och klivit ut där och ställde mig och tittade. Då var han ute ur bilen och hoppade omkring också.

F: Vet du om det var någon mer i den bakre bilen, såg du om det fanns någon mer?

R: Nej, jag uppfattade ingen mer. Helena sa någonting om att det var, hon trodde det var två. Jag såg bara en som jag kan komma ihåg tydligt, att vara säker på.

F: Såg du om någon.. Det var den främre lilla bilen som var den som prejade, såg du om någon ur den bilen var på den bortre sidan av den stora bilen, om vi säger passagerarsidan?

R: Ja

F: Det var någon där också?

R: Det var ju en där också som bankade i den sidorutan och hoppade tillbaka när den större killen kom gående, men sen hoppade fram igen och slog på bilen när den större killen backade där.

F: Den större killen menar du att han var vid den stora bilen också?

R: Ja, den större killen åkte i den stora bilen. Han var större på bredden. De var ungefär samma höjd men han var lite mer krallig, skulle nästan kunna ha varit en sån här inkastare/utkastartyp vid någon krog, inte påtagligt men han var kraftig. De andra var lite smalare och smidiga om man säger så.

F: Det var de här två bilarna du såg.

R: Ja

F: Var det någon annan?

R: Ingen annan

F: Var det stopp i trafiken eller?

R: Ja, det var inga mer bilar som körde förbi vad jag vill minnas, kanske. Det har jag inget

minne av, men det var nog bilar som stod där, inte så många, det var inte så mycket trafik men det var ingen som ville köra förbi. Den bakre bilen hade dörren öppen också mitt ut i halva vänstra körfältet. Någon kanske har kört förbi, jag vet inte, men jag uppfattar att det var stopp i trafiken på grund av det här bråket. Då stannar folk och vågar inte köra om.

F: Hörde du någonting som ropades?

R: Nja, det var inget jag lade märke till men nu när du säger det så visst hörde jag några rop och hojt därifrån som tillhör ett sånt där bråk. Inget som jag lade direkt på minnet.

F: Ålder på de här?

R: Så där 20, drygt 20. Den i bakre bilen kanske något äldre, men det är svårt och… Sådana här killar från den trakten, de är svåra och sätta ålder på för en svensk, en skandinav. De åldras tidigare där och en aning mörkare och så där, men runt 20…+-7, uppåt kanske.

F: Vad såg du för skador på den bakre bilen då?

R: Det var ju då framrutan definitivt, en sidoruta minst den högra. Sen hade dom slagit…jag tänkte nog när jag åkte förbi där att de har mulat den ordentligt där tänkte jag. Det var plåtskador också på främre stänkskärmarna.

F: Då hade den främre bilen försvunnit då, när du körde där?

R: Ja o ja, de försvann ganska snabbt. Kan vi säga att det var från det jag klev ur bilen som var kanske ½ - 1 minut efter att de hade prejat in den där så var det väl kanske 1 – 2 minuter till som det här bråket pågick. Sen rusade de till den främre bilen och åkte iväg i hög fart.

F: Vart åkte den bilen, vet du det?

R: Söderut bara såg jag.

F: Kan du beskriva den bilen mer än att det var en mindre mörk sedan eller svart sedan?

R: Nej, men som jag sa till någon annan polis, det kan vara om man tänker sig en BWM eller en Audi ungefär. Lite slimmad i linjen, ingen sportbil, men en sportigare sedan. Inte av de största modellerna, men en platt och lite sportigare. Den bakre har ni väl koll på för den stod kvar.

F: Hur skulle du beskriva den då?

R: Ja, en Volvo suv ungefär, svart. Jag tror nästan säkert på att det var en Volvo suv-liknande när jag åkte förbi. Helena är säker på att det var något annat, inte en Volvo. Volvo (ohörbart) jag måste ha sett Volvomärket. Jag tänkte på det då. Jag tror det var en Volvo.

F: Du sa att föraren sen gick mot stan

R: Ja, just det, norrut
F: Norrut och det var det sista du såg av honom?

R: Ja, och jag åkte inte förbi där förrän han hade gått också. Jag ville inte hamna och köra på hans dörr där av misstag eller nåt. Det var också lite…han var kvar där ett par minuter efter att de andra försvunnit liksom så man visste inte vad han skulle göra. Jag själv skulle ha tänkt ska jag ta med bilen eller inte. Sen gick han norrut.

F: Såg du någon annan med honom då?

R: Nej, han var ensam då. Om det fanns någon mer där (ohörbart)

F: Det var han som var lite mer utkastartyp?

R: Ja eller han var lite kraftigare då. Om det var någon med mer i bilen så måste den personen ha stuckit tidigare. Jag kan inte se att han var ensam för att jag var den första minuten där och lite till så man har inte koll på det.

F: Alla de personerna som var ute ur den första bilen, den främre bilen, hoppade de in i den främre bilen sen?

R: Ja, just det.

F: Så det var ingen av dem kvar på platsen?

R: Nej

F: Och alla var liknande, mörkt klädda och du upplevde att de flesta eller alla hade väst på sig av något slag

R: Jag kollade inte, jag vet inte ens om det var 4 eller 5. Jag kollade inte noga, men alltså den tanken som slog mig de är med i någon slags dansband eller också är de i samma liga, alltså tycker det är käckt och ha samma kläder. Ungefär så tänkte jag.

F: Och det hade också föraren, tror jag du menade, i den bakre bilen.

R: Ja, det var det som slog mig, varför slåss de där som är i samma dansband eller liga. Då insåg jag så småningom aha, de har inte krockat. Först trodde jag att de var arga, påkörda som var förbannade för att de hade blivit påkörda. Så småningom gick det upp för mig att de har prejat in den där och de håller på spöa upp honom. Varför gör de det när de är med i samma liga. Så tänkte jag, men så småningom utkristalliserades det att det var en i den bakre kvar och fyra, cirka, som hoppade in i den främre och försvann.
F: Var det något annat utmärkande av någon av de här fyra?

R: Inget jag tänkte på då. Det ska vara då att en av de här fyra var ju särdeles aktiv. Han hoppade upp, han gjorde ett sånt här elegant skutt upp på motorhuven och sen sparkade på framrutan. Han tog ledning där i att slå sönder den andra bilen ordentligt. Jag upplever inte att någon för övrigt var utmärkande, närmast hans hopp på bilen.

F: Det var sparkar han gjorde på vindrutan?

R: Ja, han stod på ena benet och sen slog han med det andra hela fotbladet 2 – 3 gånger i framrutan.

F: Som en stamp liksom?

R: Ja, en ordentlig stamp. Han hade inte kunnat stampa hårdare kan jag säga.

F: Vad hände med vindrutan då?

R: Ja, den kraschade ju. Den var ju liksom spräckt och som det blir på sådana här rutor. Jag

har ju svårt att identifiera de här närmare för dels var de på en 40 – 50 meter och sen så är det ju…jag upplever ju de här killarna från den trakten ganska likadana. Man är lite mörkare i hyn och man har svart hår och hur långt är svårt och skilja. En del är kortsnaggade och andra har lite, men det där är svårt att skilja ut någonting i den hastigheten.

F: Klädsel, var det något annat som utmärkte, skor, någonting annat?

R: Inget jag tänkte på, utan det var just det att jag tyckte alla var lika klädda vilket de kanske inte var exak,t men det slog mig direkt som dansband. De är ute och hoppar på bilar, konstigt.

F: När jag hör vad du säger så att det tog så här 3 – 4 minuter alltihopa?

R: Ja, från det att de prejade in tills att de drog iväg.

F: Såg du om någon hade något tillhygge av något slag?

R: Såg inte det. Jo, vänta, men det var långt senare i bråket. Då hade en hoppat upp redan och det började liksom lugna ner sig. Då hittade en i den främre bilen, då tog han någonting som jag upplevde vara en list som hade lossnat från bilen som han gick fram med och skulle göra något ytterligare angrepp med. Den funkade inget bra. Han petade lite på bilen, men sen slängde han den där. Det var det enda tillhygge jag såg.

F: Hur reagerade resten av trafiken av situationen, stod folk och tuta eller stod folk och vänta?

R: Nej, det var inget hetsigt tutande. Det var som jag sa så var det norrifrån kanske 1 – 2 bilar efter hand som hopade sig 30 meter norr om kanske den här bilen, bakre bilen. Det kom väl några enstaka bilar söderifrån antar jag. Inte något jag tänkte på, men det var gles trafik då också. Det är ingen anmärkningsvärd trafikkaos.

F: Vad var det som gjorde att du reagerade från första början då?

R: Det var nog ett ljud jag hörde, om det var däckskrik eller om det var en krasch fast det var ingen våldsam krasch, kanske kraschen där ändå. Jag upplever samtidigt att den bakre bilen har inte kört på den främre så hårt utan antagligen lät det krasch och så tittade jag upp. Då såg jag den främre stod snett framför med den bakre inkörd mot sig. Då tänkte jag oj, oj och så såg jag folk hoppa omkring där. Det måste ha gått några sekunder från det jag hörde kraschen till att jag tittade upp. Jag kanske höll på med något i bilen 15 sekunder. Folk var ute redan ur den bakre bilen och det var det som jag reagerade först på. Då tänkte jag oj, oj, körde han på den där. Några sekunder senare vad förbannade de blev då tänkte jag. Så fortsatte jag mitt i bilen och så gick jag ur sen.

F: Vet du om det kom ut folk ur alla bildörrar på den lilla bilen, den främre bilen?

R: Inte alla vet jag inte, men ur båda sidorna dök det upp folk, kan jag nog ha en uppfattning om.

F: Vet du om föraren var ut ur den bilen?

R: Nej, det vet jag inte.

F: Eller när de åkte iväg, om det var någon som slängde sig in i förarsätet eller om det var någon som satt och väntade där?

R: Nej, det har jag ingen koll på. När de sista två slängde sig in i bilen eller 2 – 3 kanske

ungefär samtidigt då satt i alla fall föraren i för bilen drog direkt sen. Jag vet inte om han var ur överhuvudtaget.

Förhöret avslutas klockan 10.43

Polisen

Förhör

Hyr bil UJU77P

Signerat av

Signerat datum

Enhet
Polisregion Mitt, Aktionsgrupp 1 Rgn Mitt

Diarienr
5000-K1093422-19

Hörd person
Lundin, Joel

Personnummer

Den hörde är
Vittne

ID Styrkt
Nej

Ställning till misstänkt - målsägande - vittne

Tolk

Språk

Brottsmisstanke / Anledning till förhöret
Angående hyrbil UJU77P en vit Peugeot 2019 hyrd på OkQ8 Årstagatan i Uppsala som återlämnades 2019-09-02.

Underrättad om misstanke

Underrättad om rätt till försvarare (best i FUK 12§ iakttagna)

Försvarare/ombud önskas

Försvarare/ombud närvarande

Godtar den försvarare som rätten förordnar

Förhörsledare	Förhörsdatum	Förhör påbörjat	Förhör avslutat
Mats Friman	2019-09-06	13:40	14:51

Förhörsplats	Typ av förhör	Förhörssätt
	RB 23:6	Konceptförhör

Förhörsvittne	Utskrivet av
	MF

Berättelse

Lundin uppgav att han arbetar på OKQ8 Årstagatan 5-7 i Uppsala
Den aktuella dagen den 2 september 2019 arbetade han i kassan när 4 utländska man kommer in och går fram till kassan.
De skulle lämna tillbaka en hyrbil med regnr. UJU77P en vit Peugeot.

Det första han reagerade på var att de luktade väldigt illa.
De luktade som Lundin uttryckte det "de luktade bajs"
Om det var alla som luktade eller om det var någon i sällskapet som luktade kan inte Lundin säga.
Eftersom de kom in tillsammans och stod tillsammans vid kassan kan han inte säga vem det var som luktade.

Lundin berättar att den som stod längst fram var den som hade hyrt bilen och som hade bilnycklarna.
Han sade även att de nyss hade tankat bilen vid Svartbäcksgatan så det behövdes inte någon ny tankning.

Rutinmässigt genomför alltid en kontroll av fordonet efter återlämningen när kunden är kvar.
Lundin gick ändå ut för han måste ändå kontrollera eventuella skador på bilen samt titta på vilket skick bilen återlämnades i.
När Lundin gick ut följde kunden och dennes kamrater med ut.

Lundin frågade om de vill ha något som låg i bilen.
De plockade ut lite kläder och några drickor som låg inne i kupén.
På fråga hade det inget i bagageutrymmet.

Lundin sade åt kunden att vänta inne i butiken medans han själv tankade upp bilen och tittade igenom bilen.
Han såg att de gick in.
Bilen var smutsig och det låg petflaskor och kläder i bilen.

I samband med att Lundin höll på med att kontroller bilen samt ta betalning hade det anlänt en taxi till bensinstationen.
Lundin vill minnas att taxi hade kommit strax innan UJU77P hade anlänt.
De som kom i UJU77P påtalade vid flera tillfällen att Lundin skulle skynda på eftersom de skulle åka iväg med taxi och den stod och "tickade".
Lundin svarade att han måste göra allt ordentligt och det tar sin tid.

Han kunde tanka i 10 liter till fast de sagt att den var fulltankad.
Efter att bilen blivit kontrollerad och upp tankad parkerade Lundin bort bilen för senare rengöring.
Han hade inte gjort någon notering av någon yttre skada på bilen eller något inne i kupén som anmärkningsvärt

UJU77P var även försent inlämnad och Lundin har för sig att den var alt 30 min eller 3 timmar han tror att det var det sistnämnda.
Han som hade hyrt bilen tror Lundin betalde sedan med kort 500 kr för försenad återlämning/hyra samt för 10 liter bensin.

Efter att de hade lämnat i taxin gick han ut för att rengöra bilen.
Han tvättade den utvändigt, tog ut och spolade av bilmattorna samt dammsög och torkade bilen invändigt.
Han kastade det som var kvar i bilen.
Petflaskorna tömde han ut och lade i återvinningsbehållaren.

Han tillfrågas angående dokument som de upprättas i samband med kontroll av återlämnad hyrbil.
Han berättar att de skrivs endast ett nytt sk. Skadekort om en skada upptäcks efter att de aktuellt fordon återlämnats.
Han tillfrågas angående det skadekort som finns upprättat för pb UJU72P.
Han säger att det finns ett "skadekortet "från den 22 maj 2019 när bilen togs i bruk som hyrbil för Ok Årstagatan då den var skadefri enligt dokumentet.
Det innebär att UJU77P fortfarande är skadefri.

(Skadekortet bifogas i externt dokument: Skadekort UJU77P)

Förhöret uppläst i konceptform och godkänt

Polisen

Förhör

Signerat av

Signerat datum

Enhet	Diarienr
Polisregion Mitt, Aktionsgrupp 1 Rgn Mitt	5000-K1093422-19

Hörd person	Personnummer
Bayat, Rahmatullah	

Den hörde är	ID Styrkt	Ställning till misstänkt - målsägande - vittne
Vittne	Nej	

Tolk	Språk

Brottsmisstanke / Anledning till förhöret
Vittnesförhör med anledning av Bayats taxikörning den 2 september 2019 i Uppsala.

Underrättad om misstanke	Underrättad om rätt till försvarare (best i FUK 12§ iakttagna)	
Försvarare/ombud önskas	**Försvarare/ombud närvarande**	**Godtar den försvarare som rätten förordnar**

Förhörsledare	Förhörsdatum	Förhör påbörjat	Förhör avslutat
Magdalena Renfjäll	2019-09-10	12:42	13:12

Förhörsplats	Typ av förhör	Förhörssätt
	RB 23:6	Telefonförhör

Förhörsvittne	Utskrivet av
	Mre

Berättelse

Rahmatullah Bayat uppger att han är egen företagare och driver taxirörelse. Bayat uppger att han gör körningar åt Taxikurir.

Bayat ombeds berätta om han gjort några körningar den 2 september från OKQ8 Fyra mackar, Salabacke i Uppsala. Bayat berättar att det var en kille som ringde och beställde taxi därifrån. Han uppger att taxiresan skulle gå till OKQ8 Svartbäcksgatan i Uppsala. Bayat tillägger att vill man veta mer om själva taxibeställningen så får man kontakta Taxikurir.

Bayat berättar vidare att det var fyra killar som stod vid bensinpumparna på OKQ8 Fyra mackar i Salabacke när han hämtade upp dom. Killarna hade uppgett att de återlämnat en Peugot som de hyrt från OKQ8. De hade uppgett att de inte trivdes med bilen och att de ville till OKQ8 Svartbäcksgatan i Uppsala för att hyra en ny bil, som var billigare.

Förhörsledaren frågar om killarna hade något med sig. Han uppger att de hade mycket saker med sig. Han säger att de hade en sportbag som var vit eller ljus till färgen. Bayat minns att han såg även en mörk nylonpåse. De hade även massa kläder med sig som de tömde ur den hyrda Peugoten. Bayat säger att han lastade in dessa saker i bagageutrymmet på hans taxibil.

Bayat uppger att en person satte sig i passagerarsätet fram och tre personer satte sig i baksätet.

Bayat säger att under färden från OKQ8 Fyra mackar till OKQ8 Svartbäcksgatan så började killen på passagerarsidan fram prata kurdiska med de övriga passagerarna, men bytte språk till arabiska.

Bayat säger att han varken pratar eller förstår arabiska och av den anledningen inte kan säga

vad de pratade om.

Enligt Bayat så pratar passageraren fram nästan hela tiden i telefon under färden. Bayat fick känslan att han pratade med någon tjej, men är inte säker på det. Bayat uppger att samtalet pågick i 5 – 6 minuter.

Bayat upplevde passageraren fram som väldigt stressad och verkade ha panik. Han ropade i telefon. Bayat uppfattade även att det sades något swish.

Förhörsledaren frågar Bayat var han släppte av dessa killar. Han uppger att han lämnade av dessa killar på OKQ8, Svartbäcksgatan.

Bayat tillfrågas hur man betalade taxiresan. Bayat uppger att de inte hade betalkort. Han uppger att det var passageraren fram som betalade taxiresan kontant, en 200-kronorssedel.

Tillfrågad om det finns någon film från taxiresan. Bayat uppger att han inte har någon kamera i bilen.

SIGNALEMENT
Bayat uppger att den som satt som passagerare fram var stor och han tror att han eventuellt kan vara en bodybuildare. Bayat uppger att han hade en bra kropp. Passageraren hade svart tröja och skäggstubb. Bayat tror att han kom från Mellanöstern. Passageraren talade både kurdiska och arabiska.

Bayat uppger på fråga att han skulle känna igen passageraren som satt fram ifall han fick se foton på honom. Han uppger att han har sett honom tidigare vid ett flertal tillfällen på stan.

De tre övriga killarna som satt i baksätet uppger Bayat att han kan inte säga något om dessa killar förutom att de hade ljus hy och att de verkade ha panik trots att de gav sken av att inte ha det.

Bayat uppger att samtliga killar var ca 27 – 35 år.

Bayat tillfrågas om vad det var för bil som återlämnades till OKQ8 Fyra mackar. Han säger att det var en vit Peugot och att den var stor. Han säger även att det är en unik modell, att han inte har sett så många liknande.

Uppläst och godkänt

Förhöret slut klockan 13.12

Polisen

Förhör

Signerat av

Signerat datum

Enhet
Polisregion Mitt, BF-IGV 5 LPO Uppsala/Knivsta

Diarienr
5000-K1093422-19

Hörd person
Jerumbauskas, Gvidas

Personnummer

Den hörde är
Vittne

ID Styrkt
Ja

Sätt
Slagningar

Ställning till misstänkt - målsägande - vittne

Tolk

Språk

Brottsmisstanke / Anledning till förhöret
Blå parkerad Volvo

Underrättad om misstanke

Underrättad om rätt till försvarare (best i FUK 12§ iakttagna)

Försvarare/ombud önskas

Försvarare/ombud närvarande

Godtar den försvarare som rätten förordnar

Förhörsledare
Niklas Sahlberg

Förhörsdatum
2019-09-02

Förhör påbörjat
18:05

Förhör avslutat
18:07

Förhörsplats
Parkering Ölandsresan 108

Typ av förhör
RB 23:6

Förhörssätt
Konceptförhör

Förhörsvittne

Utskrivet av

Berättelse

Gvidas tillfrågas om han sett volvon stå där parkerad bredvid hans bil vid fler tillfällen, Gvidas svarar att han tror det. Det har stått någon blå volvo iaf men han är osäker på om regnr som stämmer.

För att stå under natten krävs tillstånd synligt men dagtid så står det massa olika bilar här. Man får ju stå på vilken plats man vill, det är inga förhyrda eller bestämda på just den här delen.

Uppläst och godkänt

Polisen

Förhör

Signerat av

Signerat datum

Enhet	Diarienr
Polisregion Mitt, BF-IGV 13 LPO Uppsala/Knivsta	5000-K1093422-19

Hörd person	Personnummer
El-Masry, Hesham	

Den hörde är	ID Styrkt	Sätt	Ställning till misstänkt - målsägande - vittne
Vittne	Ja	Passbild	

Tolk

Språk

Brottsmisstanke / Anledning till förhöret
Hesham är pappa till målsägande Ayoub El-Masry och hörs angående sina iakttagelser

Underrättad om misstanke	Underrättad om rätt till försvarare (best i FUK 12§ iakttagna)	
Försvarare/ombud önskas	Försvarare/ombud närvarande	Godtar den försvarare som rätten förordnar

Förhörsledare	Förhörsdatum	Förhör påbörjat	Förhör avslutat
Emma Nilsson	2019-09-02	17:08	17:15

Förhörsplats	Typ av förhör	Förhörssätt
Akademiska sjukhuset	RB 23:6	Konceptförhör

Förhörsvittne

Utskrivet av

Berättelse

Hesham underrättas om att det är ett förhör.

Hesham berättar att han pratade i telefon med sin son vid kl 15.27, då var han på väg hem.

Hesham uppger att han ringde till sin son för att han skulle komma hem så att de kunde åka och handla. Hesham förklarar att hans son inte hörde av sig efter att de lagt på telefonsamtalet och att han inte kom hem, han förklarar att det kom en vän förbi och berättade vad som hade hänt. Hesham åkte då direkt till sjukhuset.

Hesham berättar att Ayoub umgicks tillsammans med sin vän Muhammed Wais Alkesh under dagen och Hesham förklarar att det är han som är skadad i det andra rummet.

Hesham förklarar att Ayoub skall ha berättat för honom nu att det var tre bilar som körde ikapp dem, varav en bil på varje sida samt en bil framför dem som stängde in dem. Hesham berättar att Ayoub inte berättade mer för honom och att han vägrar svara på frågor. Hesham uppger att han inte vet mer om händelsen och han har ingen aning om vem som han ha gjort detta. Hesham säger att Ayoub har sagt till honom att han inte vet vem det var som gjorde det.

Hesham förklarar att han försökte få sin son att berätta mer, men han vägrar samarbeta.

Uppläst och godkänt under förhörets gång.

Polisen

Förhör

Hesham 2

Signerat av

Signerat datum

Enhet
Polisregion Mitt, Aktionsgrupp 1 Rgn Mitt

Diarienr
5000-K1093422-19

Hörd person
El-Masry, Hesham

Personnummer

Den hörde är
Annan

ID Styrkt
Nej

Ställning till misstänkt - målsägande - vittne
Pappa till ena målsägande

Tolk

Språk

Brottsmisstanke / Anledning till förhöret
Hörd som far till målsägande och fordonsägare till det fordon som användes av målsägarna vid knivskärningen den 2:a september.

Underrättad om misstanke

Underrättad om rätt till försvarare (best i FUK 12§ iakttagna)

Försvarare/ombud önskas

Försvarare/ombud närvarande

Godtar den försvarare som rätten förordnar

Förhörsledare
Magnus Hellgren

Förhörsdatum
2019-12-13

Förhör påbörjat
09:37

Förhör avslutat
11:07

Förhörsplats
Polishuset Blanka Uppsala

Typ av förhör
RB 23:6

Förhörssätt
Ljudbandsförhör

Förhörsvittne

Utskrivet av

Involverad personal
Mats Friman

Funktion
Biträdande förhörsledare

Berättelse

Förhöret är inspelat på ljudband. Hesham upplystes om att det som sägs i rummet spelas in på band. Utskriften är inte ordagrann utan syftar till att beskriva vad som sagts under förhöret av betydelse för utredningen.

Hesham berättar att han jobbar som fritidspedagog för Uppsala kommun. Han arbetar i Gottsunda.

Han har fem barn. Hans son Ayoub är målsägande i det ärende som förhöret gäller och Hesham berättar att han bor hemma.

Fhl upplyser om att anledningen till förhöret är det som hände på Kungsgatan den 2:a september.

Hesham ombads berätta fritt, vad han vet om det som hände.
Hesham säger att Ayoub ringde till honom. Han hade sagt att det var två eller tre bilar. De hade stoppat honom på gatan. Det var tre, de som körde bilarna, de hade luva. De skulle ta Mohammad från honom i bilen. Ayoub försökte dra själva dörren mot honom. Det slutade med att Ayoub blev huggen med kniv.

Ayoub kom till sjukhuset. Han pratade med Ayoub och frågade om han kände dom, vilka dom är. Ayoub hade svarat nej.

Hesham hörde även att det varit tjafs innan. Det hade varit tjafs med grabbarna. Hesham hade

frågat, de var dom eller? Ayoub hade sagt att han inte vet om det var dom eller inte. Det är vad Hesham vet just nu.

FHL; Det här med dörren, har Ayoub berättat något mer om vilken dörr, på eran bil, som han försöker hålla i?

Hesham tror att det där Mohammad satt.

FHL: Så han försöker hålla i dörren på den sidan där Mohammad sitter?
Exakt, svarade Hesham.

Hesham tror att det var någon av de som kom på andra sidan. Skulle Ayoub släppa den där dörren då /ohrbart/. Det här min teori säger Hesham.

Hesham var på väg hem. Klockan var 15:20. Hesham glömmer det aldrig. Till och med Ayoub hade ringt till Hesham och sagt att han kommer. Ayoub skulle hämta Hesham. Ayoub var då på väg från Gränby centrum till Gottsunda.

Hesham väntade på honom där de har sin parkering.

Sa han var han befann sig på vägen från Gränby centrum, när ni hade samtalet?

Jag är ute ifrån Gränby centrum, jag är på väg hem, sa han.

Sen väntade Hesham på honom i 25 minuter. Hesham ringde tillbaka men fick inget svar. Vid den här tiden ringde någon till honom. Det var kanske Karrar säger Hesham.

Ayoub var på väg hem när det hände på Kungsgatan.

Av vilken anledning ringde de här grabbarna dig?

Hesham säger att Ayoub ringt till dom. Ayoub hade bett dom ringa till Hesham efter att det hänt. Ayoub hade även sagt att pappa väntar på mig, ute, parkering, säg till pappa att jag är på sjukhuset.

Ayoub framför via Karrar då till dig som står och väntar?

Ja, och sen kör Karrar och hans pappa mig till sjukhuset.

Hesham trodde hela tiden att Ayoub var skjuten. Hesham säger att han missförstått allt. Hesham var hysterisk. Han visste inte om Ayoub levde eller var död.

Hesham hade hört att det var någon kille som kommit och tagit de till sjukhuset.

Ayoub var på väg från Gränby till Kungsgatan där det blivit det här med två bilar, jag vet inte säger Hesham. Då börjar tjafset. Det som har sagts till Hesham är att de kom direkt till Mohammad, inte Ayoub. De ville ta Mohammed. Ayoub har berättat att han försökte dra i själva dörren. Då kunde de inte komma in. Då hade någon kommit runt där Ayoub satt och då knivhöggs Ayoub. Det här är vad Ayoub har berättat, men det är också vad Hesham tror har hänt.

Hesham tillfrågas vad han vet om tjafset i Gränby centrum innan?
Hesham berättar att de även då letat efter Mohammed. Ayoub hade sagt Mohammad är med mig, ingen får komma och röra honom.Mohammad har varit ensamkommande barn hos

Hesham. Både Hesham och Ayoub har jobbat med honom. De räknar honom som familj. Det är jättesvårt när du är med din kompis eller din vän och det kommer någon och vill ta honom. Ayoub vill hjälpa honom. Sen har Hesham hört att det blev tjafs, att det kom vakter, och sen gick han ut. Det var ungefär en halvtimme mellan händelserna.

Teoretiskt, eller det mest naturliga, är att säga att det är dom som gjort det här. Ayoub säger, nej, jag såg inte dom.

För att när han träffat de i Gränby centrum, de känner varandra väl. Du kanske frågar mig, "men ni är familj", säger Hesham till fhl.

Hesham svarade på sin egen fråga och säger att tyvärr, vi har samma efternamn, vi är släkt. Men jag tog mina barn på sidan. Hesham vill att hans barn ska leva bra och han vill att barnen ska utbilda sig. Vi har inte med dom att göra, förstår du, säger Hesham.

Till och med har de försökt attrahera Ayoub men Ayoub har ett transportföretag där han jobbar. Heshams andra barn är på universitetet och de har inte med den här familjen att göra. Den enda han har kontakt med i El Masry-familjen är fastersonen, Rasmy El Masry.

Hesham vet på fråga inte mellan vilka tjafset på Gränby centrum varit emellan. Ayoub sa ingenting om det till Hesham.

När fick du reda på tjafset på Gränby? Det är Mohammad som har berättat efteråt.

Hörde de av sig till dig efter tjafset?
Det var Rasmy som ringde till mig, min kusin. Hesham hade sagt åt de att åka hem. Hesham hade frågat vem som tjafsat med dom? Ayoub hade svarat; pappa bry dig inte om det". Hesham trodde att det var Knogis, Mohammed Almasri. Men Ayoub hade sagt att de inte var han som var i tjafset i Gränby.

Rasmy hade alltså ringt Hesham samma dag som tjafset på Gränby var. På fråga om hur han fått reda på det, så säger han att vi får fråga Rasmy om det. Hesham vet inte.

När Hesham fått reda på tjafset så ringde han till Ayoub. Ayoub hade sagt att det varit tjafs men att Hesham inte skulle bry sig om det. Hesham hade frågat vilka det var men Ayoub hade inte svarat.

Hesham tror att Ayoub kanske inte vill säga. Hesham säger att han är pappa, han har aldrig kunnat tro att hans son ska bli huggen. Hesham vet hur det är i Gottsunda och Uppsala. Han har jobbat med ungdomar och barn i 26 år till och med Knogis.

Hesham gillar inte att prata om den här situationen. Hesham har tackat Gud tusen gånger för att de är inne just nu. Annars hade det hänt jäkla mycket grejer. Många, många, många i Uppsala, många många i Gottsunda, många många i Sverige vill ha det här gänget, tyvärr. Hesham har i sin yrkesroll jobbat mycket med polis och soc. Han vet mycket om de här. Hesham hoppas de får det straff som de förtjänar.

Hesham tillfrågas hur han upplevt Ayoub, när de hade kontakt efter tjafset i Gränby?
Hesham upplevde honom som vanligt. Hesham är en jättelugn kille. Han bråkar inte med någon. Ayoub är van att säga nej. Han är ingen ängel och det händer misstag men han är lugn. Han respekterar och visar respekt till alla. Men när någon kommer mot honom så accepterar han inte det. Det här gänget, de är problem i Gottsunda. Ayoub tog avstånd från de och är inte med det här gänget i Gottsunda. Utifrån Heshams jobb så har det diskuterats med

polisen men Hesham berättar att han tar lite avstånd eftersom det är Almasri-familjen.

Ayoub säger inte allt, han säger ingenting, uppger Hesham.

Hesham har beskrivit att det är Mohammad man är ute efter. Hesham tillfrågas varför det är så? Hesham har ingen aning. De misstänkte att Mohammad, vid Rasmys dotters bröllop, skjutit i luften. Hesham tillfrågas om han vet när bröllopet var? Det var i augusti, säger Hesham.

Mohammad har ingen, han har ingen familj här, säger Hesham. De la all skit på honom. Till och med folk säger till dom, det var inte han.

Hesham resonerar vidare om att det kan handla om knark. Hesham säger att det handlar om mark, knark och vapen. De vill ha mark i Gottsunda, de vill sälja knark och använda vapen där. Det blir makt. Så det är frågan.

Pratar du om Gottsunda generellt eller familjen Almasri? Jag pratar om gänget där borta, säger Hesham.

Du var inne på att Mohammad skull ha skjutit mot Rasmys dotters bröllop?
Ja
Skulle han ha skjutit mot någon person?
Ingen aning.

Hesham var inte där. Han hade hört att det var när det var samling och de skulle hämta bruden. Hesham var på bröllopet senare och hade då hört att det varit skottlossning.

Var var skottlossningen och var hölls själva bröllopsfesten då?
Skottlossningen var på Bandstolsvägen 2 och festen var i Liljan, längst ut på Kungsgatan. Hesham var där med sin fru och dotter. Ayoub var inte med. Han har inte kontakt med Almasri-familjen. Ayoub skulle iväg med någon transport.

Om man nu har bilden av att en person har skjutit mot släktens bröllop, vad kan det få för konsekvenser?
Det var många där, det var många som har problem med Knogis, Aiad Adgheir och några till. Det var ett gäng som inte tillhör Gottsunda, de trodde att de skjutit mot dom. Vem är svagast av den andra delen, frågar Hesham. Han svarar att det är Mohammad. Mohammad var med många där borta, men dom pekade ut honom direkt, att det var han. Men det var inte han, 100%, säger Hesham.

Dagen efter att Ayoub blivit knivhuggen hade Heshams kusin Rasmy kommit till sjukhuset.

När vi var i sjukhuset, dagen efter, då kom Rasmy, min kusin, berättade Hesham. Mohammad sa till honom, det var inte jag, jag skulle aldrig göra det. Varför gör de så mot mig, hade Mohammad sagt.

Rasmy hade frågat Mohammad vem som högg honom. De hade pratat själva. Vad som sagts de emellan vet inte Hesham. Hesham var hos sin son då. Det är Mohammad som berättat det här för Hesham. Efter det här hade Mohammad åkt till sin bror i Norge. Men de säger ingenting om vem som har gjort det här.

Angående bilen, Heshams XC60
Hesham har haft den sen 2016. Bilen har varit krockad en gång, för några år sedan. Den har

reparerats efter det.

Var den hel nu, eller hade den skador?
Den var hel.

Vem brukar använda bilen?
Jag, min fru, Ayoub och mina döttrar. De har två bilar som används av hela familjen.

Hur ofta brukar Ayoub använda den här bilen?
När han inte kör lastbil.

Det är ganska vanligt att han använder den, beroende på vilka bilar de har hemma. Volvo XC60n brukar stå i garaget och den andra på parkeringen.

Ayoub har ingen bil utöver de han har i företaget.

Brukar Ayoub ha den och parkera den på andra ställen?
När han går till frisören. Hesham uppgav på fråga att det bara brukar vara kortare grejer.

Det är känt av vänner och bekanta i Gottsunda att Ayoub brukar bilen, uppger Hesham på fråga.

Inte vem som helst får åka med Ayoub i bilen. Den används av familjen. Ayoub vet att inte vem som helst kan åka i den. Hesham säger att ibland vill ju grabbar åka tillsammans, men vem som helst kan inte åka den eftersom det är en familjebil. Det är bara familjen som kör bilen.

Vet du när bilen tvättades senast?
Hesham säger i Juli någon gång.

Brukar du tvätta den själv eller lämna in bilen?
Hesham har en kompis som han brukar lämna bilen till.

Fhl förklarar att det är en viktig fråga och ber Hesham om han kommer på att han har ett kontoutdrag, swish eller meddelande som påminner om när han tvättat bilen. Hesham uppmanas höra av sig om han kommer på något sådant.

Bitr fhl frågar om det stämmer att bilen tvättats en gång från juli till det som hände på Kungsgatan.
Hesham svarar ja. Bilen står i garaget på sommaren och han använder den lilla bilen, samt att Ayoub har jobbat.

Det är ingen annan som har lånat bilen, säger Hesham på fråga.

Skulle Ayoub låna ut bilen utan din vetskap?
Nej, det tror jag inte. Hesham säger att han inte får göra det.

Hesham tillfrågas vad han känner till om polisens utredning?
Vi pratar inte om det hemma. Hesham har jobbat mycket med Ayoub efter händelsen och säger att det inte är så lätt. Ayoub ska åka till Madagaskar idag med lilla sonen. De ska åka en vecka.

Hesham säger att han inte kunde sova och att det varit likadant för hans fru. Hesham försökte ta Ayoub med sig när han åkte till Palestina. Hesham vill att hans pappa ska få träffa Ayoub

men de kunde inte ta pappan till Egypten. Det var svårt för Ayoub att åka med till Palestina. Det tar ungefär två dagar att åka från Kairo till Palestina med taxi och bil, det är jättesvårt. Mycket kontroller med polis och sånt.

Som familj försöker de fokusera på framtiden. Han hoppas att polisen gör sitt.

Hesham säger att det här handlar inte bara om Ayoub. Det handlar om hela Gottsunda.

Upplever du att Ayoub hamnat i svårigheter eller dåligt sällskap?
Nej, säger Hesham. Problemet är att Ayoub säger att han inte vill vara med i det här gänget. De vill attrahera Ayoub men han säger nej.

Hesham har satsat en miljon så att Hozan och Ayoub skulle kunna starta företag. De andra vill dra ner Hozan och Ayoub. Det är det som är problemet. Därför säger Ayoub nej. Det finns misstag här och där. Jag kan inte säga att min son är en ängel. Men Ayoub vill inte hamna där. Ayoub säger nej till gänget. Han vill kunna gå fritt.

Varför blir Ayoub knivhuggen då?
De vill ha Mohammad och Ayoub säger nej. Så enkelt är det.

Hesham säger att de vill inte hugga Ayoub. 100%, säger Hesham. De vill bara att Ayoub ska släppa dörren, det är min analys, säger Hesham.

Hesham vill veta från Ayoub vem som har tjafsat med dom men Ayoub vill inte säga det till Hesham.

Varför vill inte han berätta det för dig, sätter han det i samband med händelsen på Kungsgatan?
Jag vet inte, fråga honom, säger Hesham.

Vi utreder det här och har ett antal frihetsberövade, vet du vilka?
Nej

Vi har ju pratat ganska mycket om släkten och familjen Almasri. Även om du inte vet vilka tjafset var med på Gränby centrum, så har vi återkommit till familjen Almasri. Vi har pratat om Rasmy din kusin.
Rasmy född -68.

Hur är din relation till Mahmoud Almasri?
Noll

Hur länge har din relation till Mahmoud Almasri varit noll?
För längesen. Jag gillar inte vad han gör.

Har din relation till honom förändrats efter knivskärningen den 2a september?
Nej, det är bara hat.

Bara hat. Var det hat även innan?
Innan jag hata vad han gör alltså. Mycket grejer som vi tycker inte om.

Förändras relationen mellan din familj och Mahmoud Almasris familj efter knivskärningen?
Nej, det är samma. När jag hörde det här med knark och sånt, jag tänkte bra, fint. Hoppas han får straffet som… Det här drabbar dina barn och mina barn, så enkelt är det.

Hesham och Mahmoud har ett släktförhållande. Rasmy, Heshams kusin, och Mahmoud är kusiner.

Hesham kommer ifrån Khan Yunis. Rasmy och Mahmoud kommer ifrån Rafah som ligger på gränsen till Egypten. Det är inte längre än en halvmil. Som från Gottsunda till sjukhuset. När han Hesham var liten i Palestina, kom de till honom med hans faster.

Hesham och Rasmy umgås mycket. Rasmy hade kommit -88 och Hesham kom -90 till Sverige. Mahmoud kom först senare, 2000 nånting. Hesham har relation med Rasmy och hans familj. Mina barn och Rasmys barn är vänner. Min dotter och Leyla är uppväxta tillsammans.

Relationen mellan Hesham och Rasmy, hans kusin, har inte ändrats efter händelsen på Kungsgatan.

Hesham vet inte hur Rasmys relation är till brodern Mahmoud.

Hesham säger att då man sysslar med såna här grejer, jag ska vara ärlig, du vet knark. Jag tar avstånd från vem som helst. Hesham menar att det kommer att drabba hans barn.

Min uppfattning utifrån utredningen är att parallellt med att polisen bedrivit utredning så hanteras det här även inom släkten.

Knivskärningen på Kungsgatan har renderat i något som måste diskuteras och hanteras inom släkten?
Nej, säger Hesham.

Är det ingenting sånt?
Nej

Mellan vänner då?
Nej

Det har inte pågått några diskussioner om att man behöver reda ut det som hänt eller ta kontakt?
Nej, aldrig. Hesham kommer inte lyssna på någon. Skulle det komma någon så skulle inte Hesham lyssna på den.

Har du träffat Mahmoud efter knivskärningen?
Inte träffat, men jag var förbi honom. Hesham berättar att han är ansvarig för en förening med lokal i Boländerna. Det är en förening för möte och dialog.

Lokalen är för alla. Den ligger på Verkstadsgatan 10. Hesham visar på en karta. Hela området är nummer 10. De har lokalen i källaren.

Han hade träffat Mahmoud där. Det var en kusin som hade dött. Mahmoud hade försökt hälsa på Hesham men Hesham ignorerar honom.

Jag får en uppfattning utifrån utredningen att det här har diskuterats. Känner du till om andra har haft diskussioner om det här?
Hesham har ingen aning. Han förstår inte varför det ska diskuteras. Hesham vet ingenting just nu om vem som gjort det här mot hans son. Den enda som vet är Ayoub. Ayoub säger att de

hade mask eller luva. Ingen har diskuterat med oss att de visste vem som huggit Ayoub. När du frågar det, betyder det att de visste att det är dom som har huggit Ayoub.

Det är det vi försöker utreda
Nej. Ingen som har pratat med Hesham om det. Hesham vill veta det själv. Om Hesham får veta så kommer han att säga det till polisen oavsett vad Ayoub säger.

Har du träffat Mohammad Alkesh, efter att du körde hem honom från sjukhuset?
Min fru brukade laga mat till honom. Fyra-fem dagar efter att han kommit ut ifrån sjukhuset så kom hans bror och hämtade honom. Brodern tog honom till Norge. Han var kvar där i, kanske fem-tio dagar. De har pratat i telefon. Någon gång efter att han varit i Norge hade han kommit till dom utan jacka.

Känner du Mahmouds son Rasmi?
Nej. Alltså jag vet vem han är men jag känner honom inte. Hesham känner igen honom och vet hur han ser ut.

Hesham känner Mohammed (Knogis), Adam och Aiad Adgheir.

Mohammed Weshah Zaher? Kallas för Zäta
Zäta. Äckligast människa som finns i världen.

Umgås du med Rasmi, Mohammed, Adam, Aiad eller Zäta?
Nej.

Har du träffat de på den här föreningslokalen någon gång?
Hesham har träffat Aiad där i April, i våras.

Under sommaren?
Nej

Under hösten?
Nej.

Hesham tillfrågas om hans och Aiads relation.
Jag brukar ge honom råd, när jag träffar honom. Hesham råder honom att hålla sig borta från gänget.

Känner du någon Hama ifrån Örebro? Muhammad Sardar Ahmed Ali
Nej

Hassan El Chami, kallas för Tyson?
Nej

Hesham säger att han vet att det funnits ungdomar ifrån Örebro i Gottsunda. Hesham känner de inte och skulle inte känna igen dom heller.

Hesham tillfrågas om de personer vi pratat om, dvs Mahmouds son Rasmi, Knogis, Adam, Aiad, Zäta, Hama, Tyson. Har du åkt med dom i din bil någon gång?
Aldrig.

Har Ayoub åkt med dom i eran bil någon gång?
Jag kan inte säga aldrig, men jag tror inte det.

Har du sett Mahmouds son Rasmi, runt din bil någon gång?
Nej

Har du sett Mohammed "knogis", runt din bil någon gång?
Nej

Har du sett Adam Almasri, runt din bil någon gång?
Nej

Har du sett Aiad Adgheir, runt din bil någon gång?
Nej

Och du har aldrig kört de här personerna i din bil?
Nej

Zäta, har du sett honom runt din bil någon gång?
Nej

Din bil brukar den stå vid den här föreningslokalen på Verkstadsgatan?
Bara när jag åker med den.

Om det kommer någon person till den lokalen, ser man om den kommer eller är det en stor lokal, jag känner inte till lokalen?
Man ser. Hesham förklarar hur lokalen ligger i det aktuella huset.

Så om någon av de här personerna jag har pratat om nu, som du vet vilka de är. Om någon av de här varit i den här föreningslokalen, så hade du sett det?
Jag hade sett det, och isåfall gått därifrån.

Har du lämnat bilen vid föreningslokalen någon gång när du inte varit där?
Nej.

Så när du kommer dit har du med dig och bilen när du åker därifrån så tar du bilen med dig?
Yes.

Och var brukar du parkera bilen vid föreningslokalen?
Hesham visar på ett område med tre till fyra parkeringsplatser. På bilden ligger dessa platser till höger om trappen som är synlig på gaveln. (Kartvy finns i förhöret.)

Det finns ett antal uppgifter i utredningen som jag vill att du kommenterar. Vissa saker i utredningen är vi väldigt säkra på. Sen finns det uppgifter som vi funderar vad de kommer ifrån. En uppgift i utredningen så får man uppfattningen att du varit delaktig i diskussioner med anledning av knivskärningen. Att knivskärningen har diskuterats.
Nej. Aldrig.

Jag som har hållit på med utredningen kan få en bild av att det finns ett moment av heder i det här. Om det hänger ihop med den så kallade skjutningen vid bröllopsfesten, eller något annat, det låter jag vara osagt. Har du någon uppfattning om det kan finnas inslag av heder i det här?
Ja, jag vet inte hur man ska säga på den. Ja, troligtvis. Om man har ett bröllop och det kommer någon skjuter. Då blir man… När jag hörde det här själv och jag var i lokalen och jag frågade, visste ni vem som har gjort det här? Ja vi vet vem det är. De sa inget de sa att det

var det här gänget. Det här gänget var 5,6, vi säger tio såna och resten av de andra knogis och hans gäng. Hesham säger på fråga att han pratar om skjutningen.

Hesham säger att om det här hade hänt i Palestina så hade det varit kaos. Här i Sverige har man en annan uppfattning. Det enda man ska göra om man vet vem som har gjort det här, är kortaste vägen till mig så att jag kan gå till polisen.

Jag är inte expert på sådant men jag tänker utifrån "urf", lokala seder och sånt, att man lyfter med sig till viss del. Förstår du vad jag menar när jag säger så?
Förklara mer.

Att man har med sig vissa erfarenheter av att hantera vissa problem inom släkten utifrån lokala seder och vanor.

Jag vet inte om det är någon i min släkt eller inte som huggit Ayoub. Hade jag vetat det så skulle jag göra en polisanmälan. Jag är just nu inte säker på vilka som gjort det mot Ayoub. Jag kan inte som pappa säga på grund av det här tjafset med knogis och Ayoub. Men jag kan bygga min uppfattning på att det händer i Gränby och sen efter en halvtimme det händer det här med Ayoub. Så länge Ayoub säger "nej, pappa jag såg inte dom. Jag såg inte vem som har huggit mig". Det är det som är frågan.

Om det händer bråk i själva familjen. Bråk, men inte blod, då kommer jag absolut att försöka lösa det problemet. Hesham beskriver att hans yrke inom Uppsala kommun handlar om konflikthantering och att han löst många problem.

När det gäller problem mellan Palestinska familjer, eller mellan olika folkgrupper så brukar Hesham hjälp till att lösa problemen.

Vi försöker utreda brottet, säger fhl. Vi säger inte hur det är utan refererar och utgår ifrån vissa saker i utredningen. När vi gör det så verkar det här ha diskuterats, dels inom ett sällskap som förmodligen rör sig om Palestinier, men också vad vi uppfattar inom ett släktskap. Det är vår uppfattning utifrån där utredningen står nu. Det är därför vi ställer frågorna.

Jag vet inte vem som har gjort det här mot min son. Om de erkänner det så kan vi gå ner och sätta oss och prata. Ge er som är polisen möjlighet att fortsätta med er utredning, säger Hesham.

Men jag vill veta först; är det dom som har huggit Ayoub eller inte. Då kommer jag direkt att diskutera det här i familjen.

Ska jag bara peka Mohammad, Naser, (osäker stavning, fhl ant), Kalifa (osäker stavning, fhl ant), och Mahmoud. Nej, det går inte. Jag måste veta först vem.

Det är ju inget du får veta av oss nu. Vi har ju en utredning som pågår och det är domstolen, om det väcks åtal, som kommer att bestämma huruvida några är skyldiga eller inte.
Om jag skulle få lite information, så kommer jag att ta kontakt med dig, säger Hesham.

Jag vill veta vem som högg min son, säger Hesham.

Inom polisen så ser ju vi flera våldshändelser. Oavsett om de har att göra med knivskärningen eller inte, så är det många våldshändelser i Uppsala. Som även du

känner till.
Ja.

Det jag var inne på, att växa upp som ung man i Gottsunda. Alla måste vi ju hjälpas åt att komma till rätta med detta. Det är ju att vi får utreda och lagföra de som begår det.

Då kommer jag med ett påstående, en uppfattning som jag har. Du säger själv när jag frågar varför Ayoub blivit knivskuren, att Ayoub befann sig där men det var Mohammad de ville åt. Du vet inte varför de ville åt Mohammad, men du känner till en händelse som handlar om bröllopsfesten?
Ja, alltså, det är när de vill ha Mohammad. Mohammad har sagt till Rasmy, det var inte jag. Det var många där borta. De andra är födda i Uppsala, Sverige. Mohammad kom när han var tretton år och han är svagast av de alla.

Fhl förtydligar att han inte påstår att Mohammad har skjutit på bröllopet utan det är en fråga utifrån uppgifter i utredningen som kan vara rykten.

Har Ayoub sagt till dig att det personerna har sagt att det var Mohammad de var ute efter/ ville ha?
Nej men. När de var i Gränby centrum så har Heshams kusin Rasmy sagt till honom att grabbarna tjafsade med Ayoub för att de vill ha Mohammad. Vad han har gjort visste vi inte. Nej, Mohammade går med mig hade Ayoub sagt. Efter tjafset och vakterna kommit så tog Ayoub Mohammad i bilen och körde hemåt.

Var det Rasmy som sa att det var på grund av skjutningen på ett bröllop…
Efter två till tre dagar. För jag frågade samma kväll på bröllopet. Då sa de ingenting till mig. Efter bröllopet var knogis inne hos polisen. Han blev häktad. Hesham läste på SVT. Samma dag som knogis var ute, så letade de efter Mohammad. Hesham tror att det var någon som hade sagt att Mohammad är i Gränby centrum. Jag tror det, säger Hesham.

Du tror att någon har sagt det till dom?
Ja, för de var inne i en affär och köpte kläder. Ayoub och Mohammad. Det här är en vanlig dag.

Ayoub ville inte släppa Mohammad till dom. Det är bara det. När jag inte är med Mohammad gör vad ni vill, ni kan prata med honom, ska Ayoub ha sagt. Ayoub vill inte prata om vad som hände när de var på väg från Gränby centrum.

Ayoub hade ringt Karrar på vägen hem.

När Ayoub blivit knivhuggen var det sista samtalet till Karrar. Ayoub hade sagt åt Karrar att säga till pappa att han blivit knivhuggen. Karrar och hans pappa kom och hämtade Hesham från parkeringen och tog honom till sjukhuset.

Precis när Hesham kom till sjukhuset gick han in till Ayoub. Rasmy kom dagen efter då var inte Hesham där. Det var Mohammad som berättade för Hesham senare att det var något rykte att det var han som hade skjutit. Han lovade att det inte var han och undrade vem som sagt det till dom. Han var där som alla andra och kollade. Det var en liten fest utanför.

Så Alkesh var vid bröllopet eller?
Han sa till honom såhär: Han var med alla. Det var många 100-150 pers. Det har med traditionen att göra. Det har med trumman att göra. Bruden kommer ner och hennes man väntar på henne för att ta henne in i bilen och åka därifrån.

Finns det en uppfattning om att Ayoub umgås med fel personer?
Det spelar ingen roll.

Men har du hört om det finns en sån uppfattning?
Ayoub är uppväxt med de här. När han går in i centrum för att äta eller köpa någonting. Så brukar han hälsa på grabbar och sitta med de ett tag. Hesham har många som han är uppväxt med som gör saker som inte är…, men Hesham hälsar på dom.

Vet du om Ayoub och Mohammad Alkesh har umgåtts efter knivskärningen?
Ja de har träffat varandra. Jag tror det. Mohammad kom till de en gång. Hesham hade frågat honom om han var lite kall. Han bodde då på Dirigentvägen.

Har du några synpunkter på att de umgås? Tycker du det är bra eller dåligt att de umgås?
Alltså jag bryr mig inte vad Mohammad gör, förstår du vad jag menar? Om han gör bra saker så stöttar jag honom. Gör han dåliga saker så ger jag honom råd. Han lyssnar på mig. Jag kommer ihåg när han gjorde lite misstag då lämnade han honom till soc. Hesham kunde inte hjälpa honom mer utan Hesham menade att Mohammad måste testa något annat. Mohammad var borta ett tag. När Hesham träffat Mohammad på sjukhuset hade han bett honom ta kontakt med soc för han har ingenstans att bo. Hesham säger att Ayoub är 22-23 år. Hesham är inte missnöjd för att han träffar Alkesh. Det händer att han ser att AYoub är med någon som han inte gillar, eller sysslar med knark. Hesham försöker förmå honom att ta avstånd men har aldrig sagt att han inte får vara med någon sådan person.

Har andra tyckt att Ayoub inte ska umgås med Mohammad Alkesh?Nej.

Det är ingen som har pratat med dig om något sånt?
Nej.

Det är ingen som har pratat med dig om att de har sett Mohammed Alkesh och Ayoub och tyckt att det är fel?
Nej. Jag brukar träffa Mohammed Alkesh.

Hesham tror inte att någon skulle våga ställa honom såna frågor.

Ayoub säger till sin pappa att han umgås med vem som helst. Ayoub menar att han är uppväxt med dom och att de är hans vänner och ingen kan säga att han inte får umgås med dom. Ayoub umgås med många som har problem, men de är inte hemma hos Hesham eller att Ayoub bor hemma hos dom.

Vid första förhöret, så hade du fått uppgifter om bilar. Hade du fått uppgifter om vilka bilar eller hur bilarna såg ut?
Nej

Från det förra förhöret: "Hesham berättar att han pratar med sin son vid kl. 15:27, då var han på väg hem" Var det du som var på väg hem eller var Ayoub?
Det var Ayoub.

Det var Karrar som ringde dig och sa att…
Karrar ringde och sa att det hände en incident med Ayoub och han ligger på sjukhuset.

Förhöret avslutas.

Bilaga

Kartvy

Bilaga till Förhör 2019-12-13 09:37, diarienr 5000-K1093422-19

Beskrivning

Beskrivning avseende område som nämns av Hesham i samband med beskrivning av var bilen parkeras utanför lokalen på Verkstadsgatan

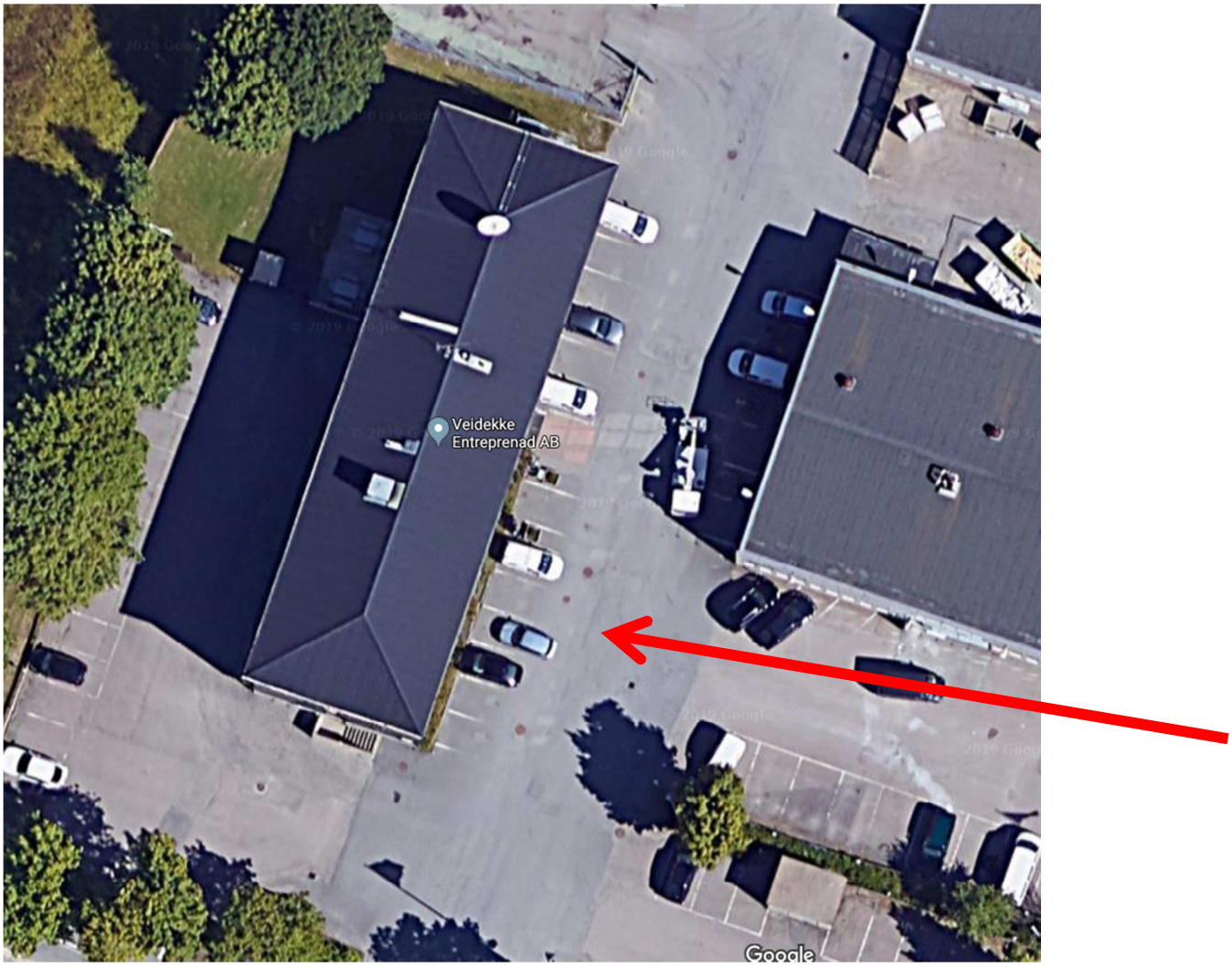
Veidekke
Entreprenad AB
Google

Polisen

Förhör

Signerat av

Signerat datum

Enhet	Diarienr
Polisregion Mitt, Aktionsgrupp 1 Rgn Mitt	5000-K1093422-19

Hörd person	Personnummer
Tashakori Gharehshiran, Behdis	

Den hörde är	ID Styrkt	Sätt	Ställning till misstänkt - målsägande - vittne
Annan	Ja	slagningar på data	

Tolk

Språk

Brottsmisstanke / Anledning till förhöret
Hörd om sin relation till Aiad Adgehir

Underrättad om misstanke	Underrättad om rätt till försvarare (best i FUK 12§ iakttagna)	
Försvarare/ombud önskas	Försvarare/ombud närvarande	Godtar den försvarare som rätten förordnar

Förhörsledare	Förhörsdatum	Förhör påbörjat	Förhör avslutat
Mats Friman	2019-11-01	10:36	

Förhörsplats	Typ av förhör	Förhörssätt
	RB 23:6	Telefonförhör

Förhörsvittne

Utskrivet av

Berättelse

Behidas berättar om sig själv att hon arbetar som personlig assistent med missbrukare.

Hon har även kommit igång med ett eget företag inom flytt och städ.

Hon bor sedan sommaren 2019 i en egen lägenhet på Råbyvägen i Uppsala.

Hon fick tillgång till bostaden i mars månad 2019 men flyttade in under sommaren 2019.

Innan dess bodde hon hos sina föräldrar i Gottsunda.

Hon har en Skoda med regnr PFL702 som hennes pappa står som ägare på men det är Behidas som brukar bilen

Behidas uppgav att hon och Aiad vart ihop för 4 år sedan.

De har under denna period varit hop till och från och de "gjorde slut" tog en paus i förhållandet för ca 1 år sedan.

Orsak var att Behidas vill ha mera egen tid pga att hon hade startat upp ett eget företag så tiden räckte inte till för att ha ett fast förhållande.

De har haft kontakt via telefon under perioden de inte var ihop och för ca 6 månader tog de upp förhållandet igen.

Aiad har en bostad i Gottsunda hon tror det är på August Södermans väg hon hittar ditt.

Hon har varit hem till honom och även sovit över där.

Hon har visats mycket i Gottsunda hemma hos sina föräldrar pga svår sjukdom i familjen.

Då har de varit naturliga att de träffats i Gottsunda

Hon har inte träffat Aiad så mycket den senaste tiden eftersom han inte var så ofta i Uppsala.

När de har träffats har det för det mesta varit ute.

Aiad har en bostad i Gottsunda hon tror det är på August Södermans väg hon hittar ditt.

Hon har varit hem till honom och även sovit över där tidigare.

Hennes föräldrar har träffat Aiad.

Hennes föräldrar vet om deras relation och Aiad har även sovit över där hon bodde hemma.

De vet om att deras relation har varit fram och tillbaka.

De vet om det vart slut men Behidas har inte berättat att de tagit upp kontakten igen för sina föräldrar.

PÅ fråga säger Behidas så har inte Aiad varit hem till henne på den nya adressen på Råbyvägen.

Hon tillfrågas vart de har träffats och hur det har gått till

De har gått till så att de har gjort upp träff via telefon.

Behidas har hämtat upp Aiad med sin bil.

Det har nästan jämnt vad hon kommer ihåg varit i Gottsunda där han bor och är skriven

Det har varit naturligt eftersom hon bodde där samt som hon tidigare berätta varit mycket hemma hos sina föräldrar pga svår sjukdom i familjen och han bor i närheten.

Hon har plockat upp honom i sin Skoda.

De har för det mesta åkt till de 4 mackarna i Uppsala och köpt kaffe.

Därefter har de åkt runt i stan och snackat

De har även åkt till Slottet inne i Uppsala och klivit ut och gått och pratat där

De har träffats ungefär 1 timme

På fråga när de senast träffade tror hon at det är max för 1 1 ½ månad sedan

Hon tillfrågas hur det gick

Vad hon minns så var det i Gottsunda nära hans bostad

Vad hon minns så åkte de till 4 mackar köpte kaffe och åkte en sväng

Behidas säger att det aldrig har träffats på stan utan hon har plockat upp Aiad i sin bil och de har åkte en sväng eller upp till slottet efter inköpet av kaffe vid "4 mackar".

2019-11-01 kl 11:25 kontaktas Behidas via telefon och får förhöret uppläst för sig.

Efter uppläsningen godkänner hon förhöret

Polisen

Förhör

Signerat av

Signerat datum

Enhet
Polisregion Bergslagen, BF-IGV 8 LPO Örebro

Diarienr
5000-K1093422-19

Hörd person
Sardar Ahmed Ali, Ramyar

Personnummer

Den hörde är
Annan

ID Styrkt
Nej

Ställning till misstänkt - målsägande - vittne
Syster till Muhammad Sardar Ahmed Ali

Tolk

Språk

Brottsmisstanke / Anledning till förhöret
Tillgång till lägenheten Varbergagatan 137

Underrättad om misstanke

Underrättad om rätt till försvarare (best i FUK 12§ iakttagna)

Försvarare/ombud önskas

Försvarare/ombud närvarande

Godtar den försvarare som rätten förordnar

Förhörsledare
Malin Thorsén

Förhörsdatum
2019-11-05

Förhör påbörjat
11:12

Förhör avslutat
11:19

Förhörsplats
Varbergagatan 137, Örebro

Typ av förhör
RB 23:3

Förhörssätt
Konceptförhör

Förhörsvittne

Utskrivet av

Berättelse

Vem bor här i lägenheten?
Mamma bor här och hon är skriven här, hon är den enda som är skriven här. Men vi hjälper henne en del då hon är lite dålig. Hon har hjärtproblem och svimmar lätt. Just nu bor jag här för att hjälpa mamma men egentligen bor jag ihop med min syster Kamyar på norr.

Vilken adress bor ni på?
Jag vet inte adressen faktiskt, jag kan inte den.

Är du skriven på den adressen?
Ja det är jag.

Hur länge har du bott här nu då?
Har bott här någon vecka men någon natt har jag varit hemma med min syster, det är lite fram och tillbaka. Vi är totalt sex syskon och alla hjälper till lite grann. Av oss syskon är det bara Sardar som inte har bostad.

Hur länge har Sardar bott här nu?
Vet inte, han är ganska ofta hos mamma.

Har han bott här nu under denna veckan när du varit här?
Ja han sovit här så. Jag kan inte säga om han varit här hela veckan för jag har inte varit här konstant men de gånger jag varit här har han sovit här och så.

Killen som sov i vardagsrummet då, har han varit här under veckan?
Det är en gammal vän till oss. Han har varit här och hängt men vet inte om han sovit här. Tror det är hans första natt som han sovit här.

Vem har nyckel hit?
Jag har nyckel just nu men min bror har ingen, porten är upplåst till 22 och han kan mammas tider så han passar det. Han försöker tajma oss lite.

Finns det bara två nycklar?
Vi har tappat bort någon nyckel så vi bytte lås men jag tror mamma har tappat bort en nyckel igen.

Någon annan som sover här eller varit här under denna veckan du bott här?
Mina systrar har varit här, mamma har haft nån granne över. Den enda min bror haft här är den här killen som var här nu. Han kan kanske varit här vid två tillfällen eller så.

Uppläst och godkänt.

Polisen

Förhör

Mazen Farhat

Signerat av

Signerat datum

Enhet
Polisregion Mitt, Aktionsgrupp 1 Rgn Mitt

Diarienr
5000-K1093422-19

Hörd person
Farhat, Mazen

Personnummer

Den hörde är	ID Styrkt	Sätt	Ställning till misstänkt - målsägande - vittne
Annan	Ja	Känd	

Tolk

Språk

Brottsmisstanke / Anledning till förhöret
Hörd med anledning av att Mazen enligt uppgift sålt ett flertal bilar som brukats av misstänkta i utredningen.

Underrättad om misstanke

Underrättad om rätt till försvarare (best i FUK 12§ iakttagna)

Försvarare/ombud önskas

Försvarare/ombud närvarande

Godtar den försvarare som rätten förordnar

Förhörsledare	Förhörsdatum	Förhör påbörjat	Förhör avslutat
Tomas K Henriksson	2019-11-12	10:45	11:05

Förhörsplats	Typ av förhör	Förhörssätt
Kontoret - Fyrislunds Bilverkstad.	RB 23:6	

Förhörsvittne

Utskrivet av
T:H

Berättelse

Farhat informeras om att polisen vill veta om han sålt några bilar till några personer i familjen Al Masri.

Farhat säger då direkt att han sålt ett par tre bilar till Mahmoud Al Masri, pappan i familjen.

Farhat vet att han för några månader sedan sålde en Audi med registreringsnummer ADC787. Han fick aldrig betalt för bilen så den lämnades tillbaka av Rasmy Al Masri, en bror till Mahmoud. Bilen var då rätt sönderkörd och Farhat blev tvungen att kosta på dyra reparationer.

Farhat berättar också att han sålt en Opel till Mahmoud för några månader sedan. Den aktuella bilen var en grön Opel Tigra som då ägdes av hans nu avlidna faster.

Farhat tillfrågas om det kan vara registreringsnummer JGW717?

Farhat kontrollerar detta i sin dator och säger att det stämmer. Farhat berättar att han sålde den för cirka 2000 kronor och att det med bilen följde med en nyckel. Mahmoud hämtade bilen hos Farhat på Fyrislunds Bilverkstad och bilen kördes från platsen av Mahmoud. Bilen rök väldigt mycket eftersom topplocket var dåligt. Den gick dock att köra.

Farhat berättar vidare att han även sålt en blå Volvo S80 till Mahmoud.

Farhat tillfrågas om det kan vara registreringsnummer JFK537?

Farhat kontrollerar detta i sin dator och säger att det stämmer. Han berättar att den bilen då

ägdes av en person i Tierp och att bilen var i dåligt skicka. Farhat förmedlade då bilen till Mahmoud och denne köpte bilen via Farhat. Farhat säger att bilen såldes för någon tusenlapp och han tror det var i augusti månad han sålde bilen till Mahmoud.

Vem skriver på registreringsbeviset om ägarbyte när du säljer bilarna?

Farhat säger att bilarna inte blir registrerade på honom själv utan han förmedlar mer dessa försäljningar. Det är registrerad ägare som skriver handlingarna för ägarbyte. Ibland skickar Farhat in dessa handlingar till Transportstyrelsen och i andra fall skickar registrerad ägare in handlingarna.

Har du sålt en VW Passat med registreringsnummer SPN780 till Mahmoud eller till någon av hans söner?

Farhat kontrollerar detta i sin dator och säger nej.

I övrigt kommer Farhat inte på några andra bilar som han sålt till Mahmoud. Farhat säger att han bara har sålt ett par tre bilar till Mahmoud. Han har aldrig sålt någon bil till hans söner.

Uppläst och godkänt via gjorda anteckningar.

Slut 11:05

Polisen

Förhör

Signerat av

Signerat datum

Enhet
Polisregion Mitt, Aktionsgrupp 1 Rgn Mitt

Diarienr
5000-K1093422-19

Hörd person
El Masri, Rasmy

Personnummer

Den hörde är
Annan

ID Styrkt
Nej

Ställning till misstänkt - målsägande - vittne

Tolk

Språk

Brottsmisstanke / Anledning till förhöret
Ev kännedom om mordförsök Kungsgatan i Uppsala 2019 09 02

Underrättad om misstanke

Underrättad om rätt till försvarare (best i FUK 12§ iakttagna)

Försvarare/ombud önskas

Försvarare/ombud närvarande

Godtar den försvarare som rätten förordnar

Förhörsledare
Torbjörn S Munther

Förhörsdatum
2019-11-15

Förhör påbörjat
09:53

Förhör avslutat
09:30

Förhörsplats

Typ av förhör
RB 23:6

Förhörssätt
Konceptförhör

Förhörsvittne

Utskrivet av

Berättelse

bitr fl T Henriksson

Rasmy informeras om att han skall höras om ev vetskap om den händelse som resulterade i knivskärning på Kungsgatan i Uppsala, där Ayub Almasri mottog knivhugg. Han känner till händelsen,

Rasmy uppger på fråga att han är tvillingbror till Machmod Almasri och därav farbror till Mohamed , Rasmi och Adam.

På fråga om hans släktskap till Ayub Almasri uppger han att Ayubs pappa, Hicham, är son till Rasmy's morbror.

Rasmy uppger på fråga att han vet om händelsen på Kungsgatan den 2 september men han var inte närvarande. Han har bara fått vissa saker berättat för sig.

Han tillfrågas om han har vetskap om en händelse innan Kungsgatan uppe på Gränby C och han uppger på frågan, att han fick ett samtal från Ayub denna dag. Ayub ringde och berättade att det hade varit tjafs med "dina brorsöner"

Vilka han uppfattade som brorsöner var Rasmi och Mohamed.

Rasmy uppger att han inte hörde något bråk i bakgrunden och han uppfattade som att bråket var över.
Ayub berättade att det hade varit bråk med Mahmouds söner men att vakterna kommit och det lugnat ned sig.

Rasmy uppfattade det som att allt var över och att han uppgav till Ayub att åka bara åka hem så skulle de prata vidare sen. Rasmy uppfattade inte att det var något som var pågående.

Rasmy ringde Hicham för att också han skulle säga till att Ayub skulle åka därifrån och åka hem så skulle de sätta sig ned senare och reda ut allt.

Rasmy tillfrågas hur Ayub lät under samtalet och han uppfattade det som att han var arg. Han kan inte uppfatta det som att han var rädd.

Ramsy glömde sedan bort detta men efter ca 30 min ringde Hicham upp igen och då sa han att Ayub blivit skjuten och dödad. Hicham visste inte så mycket mer då

Rasmy ringde då upp Mahmoud och frågade vad som hänt. Mahmoud var troligen hemma och visste inget om vad som hänt. Han skulle ringa sina söner och ta reda på vad som hade hänt.

Rasmy åkte då till sjukhuset och träffade Hicham. Men han kommer inte ihåg exakt vad som framkom om händelsen där.

Rasmy uppger att han och Hicham alltid haft bra relation och de har sedan tidigare haft vetskap om att det varit bråk/tjafs mellan Mahmouds söner och Ayub.
Rasmy och Hicham har velat lösa det under en längre tid..
Rasmy vet inte vad det handlar om förutom att det var tjafs om småsaker. Det har pågått i ca 6 månader

Rasmy uppger att han har haft möten med Mahmoud och sönerna, Sönerna är Rasmi och Mohamed. Rasmy uppger att dom förnekar inbladningen i knivskärningen på Kungsgatan för honom. Rasmy vet inte om han skall tro på det. Han uppger att de endast berättar om bråket på Gränby där vakterna kom men ingenting om Kungsgatan där de själva uppger sig inte varit inblandade.
Rasmy har försökt få till möten mellan Hicham och Ayub med Mahmoud och Rasmi och Mohamed.
Hicham har vägrat medverka i sånt möte eftersom han vägrar träffa Mahmoud och sönerna.

På fråga varför han vägrar träffa Mahmoud och sönerna uppger Rasmy att han tror att Hicham misstänker dem för att utfört knivskärningen mot hans som Ayub

På frågan varför han vill få till möten uppger Rasmy att det endast är för att prata och reda ut allt både gammalt och ev nytt.
Det har aldrig varit prat om att utge ersättning eller annat med anledning av knivskärningen.

På fråga varför han inte ringde Mahmouds söner under bråket vid Gränby är för att han hade inte deras nummer. Han uppger att han har väldigt bra relation till Hicham men med Mahmouds söner har han ingen bra relation.

Rasmy har ej vetskap om Ayub träffat Mohamed, Rasmi eller Adam efter knivskärningen.

Rasmy tillfrågas om han har vetskap om en skjutning mot ett bröllop på Bandstolsvägen i Uppsala. Han uppger att det var han dotters bröllop.

Rasmy uppger att någon sköt mot bröllopsgästerna. Rasmy hörde skottet/skotten men såg inget. Han uppger att skotten var i närheten av Bandstolvägen 2. Det var mycket folk på platsen med anledningen av bröllopet. Han själv var vid nr 4 så han såg inget. Han vet att

Mohamed och Rasmi precis hade parkerat sin bil i närheten av nr 2 och uppehöll sig där när någon sköt. Ev sköt man mot dem.

Rasmy vet inte om Mahmoud var där precis då eller var han uppehöll sig under skjutningen.

Rasmy tillfrågas om detta är anledningen till knivskärningen på Kungsgatan. Han uppger att han inte tror det var Ayub som sköt.

Rasmy tillfrågas om han tror att det var Ayubs kompis. Han uppger att han inte vet vem som sköt. Han uppger att han hört många rykten om att det "Gottsunda" som skjutit men han vet inte.
Rasmy såg inte själv skjutningen men uppger att han hört av flera att det var flera personer som uppehöll sig vid sidan av husen på Bandstolsvägen och någon eller några av dessa sköt mot bröllopsgästerna. Enligt vad han hört var skyttarna maskerade.

Han uppger vidare att han tror att detta var en planerad aktion eftersom kamerorna som finns på platsen hade förstörts dagen innan, enligt vad han hört.

Förhöret är uppläst och godkänt i konceptsform

Polisen

Förhör

Förhör Evelina Blom

Signerat av

Signerat datum

Enhet
Polisregion Mitt, Aktionsgrupp 1 Rgn Mitt

Diarienr
5000-K1093422-19

Hörd person			Personnummer
Blom, Evelina			
Den hörde är	ID Styrkt	Sätt	Ställning till misstänkt - målsägande - vittne
Annan	Ja	Känd av polis	Uppger att hon är vän till den misstänkte
Tolk			Språk

Brottsmisstanke / Anledning till förhöret
Hörs upplysningsvis angående uppgifter som inkommit i utredningen, bl a ett telefonsamtal mellan Evelina och Muhammad Sardar.

Underrättad om misstanke	Underrättad om rätt till försvarare (best i FUK 12§ iakttagna)	
Försvarare/ombud önskas	Försvarare/ombud närvarande	Godtar den försvarare som rätten förordnar

Förhörsledare	Förhörsdatum	Förhör påbörjat	Förhör avslutat
Andreas Nilsson	2019-12-11	10:03	11:14
Förhörsplats	Typ av förhör	Förhörssätt	
Polishuset Örebro	RB 23:6	Ljudbandsförhör	
Förhörsvittne	Utskrivet av		
	AN		

Berättelse

(Förhörsutskriften är en sammanfattning av hela förhöret, som finns inspelat på ljudfil vilken är sparad och lagrad på därför avsedd plats)

Förhörsledare1: Andreas Nilsson (FHL)
Förhörsledare2: Tomas Henriksson: (FHL2)
Evelina Blom: (EB)

FHL informerar inledningsvis anledningen till förhöret och att Evelina (fortsättningsvis förkortat EB) kort berätta om vem hon är och hennes livsbakgrund.
FHL visar i samband med detta den senast tagna passbilden på Evelina och frågar om personnumret på bilden även överensstämmer med hennes (000123-5787).
EB svarar: Ja, det är jag på bilden och personnumret är mitt.

EB berättar att hon dagligdags arbetar inom LSS-verksamhet och att hon inte gör så mycket mer. Hon är mest hemmavid.

FHL frågar EB om hon har någon tidigare erfarenhet av polisen.
EB svarar att hon har det och att det är av lite olika anledningar. Dels på grund av att hennes pappa levt ett delvis kriminellt liv som föranlett att hon genom detta kommit i kontakt med polisen, dock utan att själv varit misstänkt för något brottsligt, men också att hon själv vid något tillfälle blivit anklagad för brott.
EB nämner i det här sammanhanget en händelse där poliser skall ha "stormat in" i hennes lägenhet och att hon fick lämna urinprov t ex. EB nämner också att analysen av urinprovet visade att hon ej vid provtagningstillfället hade några otillåtna substanser i kroppen.
FHL påpekar att det ju då i så fall var jättebra att hon vid detta tillfälle fick möjligheten att

visa upp detta resultat för polisen och EB delar den uppfattningen.

FHL frägar EB om hon har något smeknamn.
EB svarar att hon inte kallas något speciellt, eller något hon vet. Folk säger mest Evelina, eller någon gång ibland kanske Eve/Evve.

FHL frågar om hon känner till smeknamnet "Lullen".
EB säger då att hennes namn/profil på Snapchat är "Lullen".

FHL frågar vilket mobilnummer EB har och använder sig av.
EB svarar att hennes mobilnummer är 070-239 25 79 och att hon tror att hon haft detta i alla fall mer än i ett års tid. EB säger att det är ett abonnemang som är registrerat på hennes mormor (Solfrid Blom), men att det bara är EB som nyttjar numret.

FHL frågar om telefonen fortfarande idag används av EB.
EB svarar att det stämmer.

FHL frågar om EB har någon Facebookprofil och vad hon i så fall har för namn kopplat till detta.
EB uppger då att hon har ett gammalt och ett nyare Facebookkonto och att hennes namn kopplat till dessa är Evelina Strandberg. EB säger att hon inte använder sitt Facebookkonto allt för ofta.

FHL frågar om EB har något konto/profil på Instagram och i så fall vad hon/profilen heter där.
EB svarar att hon har ett Instagramkonto som heter Evelina Strandberg.

FHL frågar om EB har något konto/profil på Snapchat och i så fall vad hon/profilen heter där.
EB svarar att hon har ett Snapchatkonto och att hon där heter "strandbergeveee" och att det är där som hon även lagt till smeknamnet "Lullen".
EB säger att det framförallt är Snapchat/Snap som hon har kontakt med sina vänner på. Det är så idag, konstaterar hon förklarande för FHL.

FHL frågar var EB bor.
EB uppger att hon bor på Tunnelgatan 1B med sin mamma.

FHL frågar EB vilka hon umgås med på sin fritid.
EB säger att hon har en ganska liten vänkrets med både killar och tjejer som kompisar. EB säger att dessa kompisar är lugna och skötsamma.

FHL påminner sedan EB om att då han och hon talades vid första gången i telefonen så frågade FHL henne om hon kunde anta någon anledning till varför polisen ville hålla ett förhör med henne och att hon då sagt att hon anade varför och att det skulle kunna ha att göra med någon eller några av hennes killkompisar att göra.
FHL frågar henne vilka två personer det var hon då tänkte kunde vara anledningen till förhöret med henne.
EB svarar då: Hama.
FHL frågar om han heter Hama eller om det är ett smeknamn och EB säger då att han heter Hama.
FHL frågar om EB vet om han heter något mer och hon svarar då: Sardar

FHL frågar om det är någon mer person som hon tänkte på när polisen ringde och EB svarar då: Nej

FHL visar upp ett fotografi på en person för EB och tillfrågar henne vem personen på bilden är.
EB uppger att personen på bilden är den hon ovan omnämnt som Hama Sardar.

FHL förtydligar för EB att den person som hon har fått se en bild på har det rätta namnet Muhammad Sardar Ahmed Ali och ett personummer som är 980214-6572).
EB säger att hon förstår det, men att hon själv inte ville uppge detta. Nu när polisen berättat detta kan hon medge att det stämmer.

FHL frågar hur EB och Hama känner varandra.
EB berättar att hon känt Hama i flera år, men säger samtidigt "känner och känner". Vi känner väl varandra när vi vill känna varandra förklarar hon. Som nu till exempel har jag lite "tjänstledigt" från Hama. Så just nu känner jag inte att vi är så bra vänner fortsätter hon. Men snart kanske de är vänner igen, hon vet inte.

FHL ber EB att förtydliga detta.

EB säger då bara att det är så enkelt att hon just nu inte är så nära vän med Hama, och att en av anledningarna är så enkel att han ju är där han är och hon syftar då på att han är frihetsberövad.

FHL frågar hur EB och Hama kom att lära känna varandra.
EB berättar att "alla känner alla" i Örebro, men att hon bl a lärde känna honom genom att han var tillsammans med en tjejkompis till henne för några år sedan och sedan har de efter det träffats vid några tillfällen och en vänskap har uppstått.
EB säger att hon och Hama både träffas enskilt och ibland i sällskap av andra. Ibland umgås de bara genom att prata på t ex Snapchat.
FHL frågar EB om hon och Hama fortfarande är vänner trots att hon har "tjänstledigt" från honom.
EB säger då att de fortfarande är vänner.

FHL frågar var Hama bor.
EB säger att hon inte vet, men tror kanske Varberga.
FHL frågar om EB vet vilka Hama umgås med förutom henne.
EB säger att hon inte riktigt vet, men hon tror inte att han umgås med så många andra. EB säger att han är en lugn kille.

FHL frågar om EB när hon umgås med Hama bara gör det själv eller om de då även kan vara fler ibland.
EB säger att de umgås både ensamma men ibland också att hennes någon tjejkompis kan vara med i umgänget.

FHL frågar EB någon gång umgås med någon kompis från Hamas vänkrets tillsammans med Hama eller själv.
EB säger att hon aldrig gör det. Bara med Hama i så fall.

FHL frågar EB om hon vet varför Hama togs av polisen.
EB säger att hon inte vet, men att hon haft en magkänsla på att något var på gång.
FHL frågar om EB haft kännedom om Hama varit inblandad i något som skulle kunna innebära att han skulle kunna bli frihetsberövad.
EB säger att hon inte vet något sådant utan att hon bara haft en känsla av att något, som att polisen skulle kunna komma, skulle kunna hända.

FHL frågar EB om Hama berättat för henne om någon händelse som han varit med om som gjort att han skulle kunna komma att bli eftersökt av polisen, eller i annat fall haft anledning till att vara nervös eller liknande.
EB säger att Hama inte berättat något sådant för henne.

FHL frågar EB om hon tror att Hama skulle berätta något sådant för henne, om han skulle varit inblandad i något allvarligare och det tror EB att Hama skulle. EB tror att Hama har förtroende för henne.

FHL frågar Eb att om det nu var så att Hama berättat något för henne i förtroende, t ex att han varit inblandad i någon allvarlig händelse som skulle kunnat föranleda att polisen skulle ha anledning att frihetsberöva honom, om hon då skulle ha förtroende för polisen och i så fall berätta om detta som i detta fall, vid ett förhör.
EB säger nej på detta.

FHL frågar återigen EB om Hama inte vid något tillfälle berättat för henne att han varit inblandad i något som kunnat kopplas till någon allvarligare händelse.
EB svarar nej på detta.

FHL frågar om Hama eller någon annan kompis till honom gjort något annat som föranlett att EB känt att något konstigt inträffat eller att hon skulle kunna bli inblandad i något dåligt.
EB svarar ner på detta.

FHL visar efter detta upp ytterligare en bild på en mansperson och tillfrågar EB om hon vet vem denna person är.
EB säger initialt att hon inte vet vem detta är. Hon ändrar sig sedan och säger att hon sett personen någon gång men att hon inte vet vem han är eller vad han gör och så.
FHL frågar EB om hon vet vad personen heter eller kallas.
EB svarar nej på detta.
FHL frågar om det är helt säkert.
EB svarar ja.
EB säger därefter att personen har yngre bröder som hon vet vilka de är. EB säger sedan att en av bröderna heter Hussein.
EB förklarar sedan att hon känner igen personen på bilden, men att hon aldrig umgåtts med honom eller så.

FHL informerar att personen på bilden heter Hassan El Chami Haddad och frågar EB om hon känner igen namnet.
EB svarar nej på det.
FHL frågar om EB känner någon som kallas Tyson.
EB säger att hon sett det på Instagram och även på Efterlyst.
FHL frågar om det även var en bild på denne Tyson då den personen var aktuell i programmet Efterlyst.
EB säger att hennes mamma skickat en bild till henne från programmet efterlyst och att bilden var på någon Tyson och EB:s mamma frågade EB då om hon visste vem denna person var.
FHL frågar EB om bilden som mamman skickade från programmet Efterlyst och där namnet Tyson omnämts, var på samma person som på den bild hon nu förevisats i förhöret.
EB säger att det är samma person.
FHL frågar då igen om det alltså stämmer att EB kopplar personen på bilden till namnet Tyson.
EB svarar ja på detta.

FHL frågar om EB har något mobilnummer till den aktuella personen.
EB svarar att hon ej har det.

FHL frågar om EB har något mobilnummer till Hama.
EB säger att hon ej har det. EB säger att Hama haft så mycket olika nummer att man inte kan ha koll på det.

FHL frågar om EB vet om Hassan/Tyson har något konto på Facebook/Instagram eller Snapchat.
EB säger att hon har något svagt minne av att han kan ha haft det men hon är inte säger.

FHL frågar om EB och Hassan/Tyson är eller varit vänner på Facebook eller motsvarande.
EB säger att de mycket väl kan ha varit vänner på Facebook för några år sedan men hon kommer inte ihåg.

FHL frågar EB om hon känner till var Hassan/Tyson bor.
EB säger att hon inte vet, men gissar på Väster kanske, hon vet inte riktigt.

FHL frågar om EB vet något vem/vilka Hassan/Tyson umgås med.
EB säger att hon nte vet.

FHL frågar EB om Hama och Hassan/Tyson är vänner.
EB säger att hon inte vet.

FHL frågar EB om hon på något sätt haft kontakt med, eller fått något skickat till sig från Hama eller Tyson som hon reagerat över eller känt att det varit konstigt, eller även skulle kunna göra att hon hamnade i någon sorts trassel.
EB svarar nej på detta.

FHL frågar återigen om EB har något aktuellt telefonnummer till Hama.
EB säger att hon inte har något aktuellt nummer idag. EB säger att hon nog inte pratat ett vanligt telefonsamtal med Hama sedan i typ maj, tror hon. När de har kontakt sker det nästan uteslutande på Snapchat eller på Messenger.

FHL visar efter detta upp en fotobilaga med 6 st manspersoner (Bilaga Aktuella Personer) och ber henne berätta om hon känner igen någon av personerna på bilderna.
EB säger att hon inte känner igen någon av personerna på bilderna.

FHL informerar EB om namnen på personerna i dokumentet och frågar fortsatt om det kan hjälpa henne att eventuellt komma ihåg om hon känner till någon av personerna.

Person nr 1: Mohammed Almasri
EB svarar att hon inte känner denna person.
FHL informerar att personen har ett smeknamn som är "Knogis".
EB svarar att hon fortfarande inte känner personen.

Person nr 2: Adam Almasri
EB svarar att hon inte känner denna person.

Person nr 3: Rasmi Almasri
EB svarar att hon inte känner denna person.

Person nr 4: Mohamad Zaher Weshah
EB säger att hon inte känner denna person.

FHL informerar att personen har ett smeknamn som är "Z".
EB svarar att hon fortfarande inte känner personen.

Person nr 5: Muhammed Alkesh
EB säger att hon inte känner denna person.

Person nr 6: Ayoub El-Masry
EB säger att hon ej känner denna person.

EB förtydligar att det här är personer hon aldrig träffat eller sett förut. Inga hon känner alls och inga smeknamn som heller känns igen.

FHL informerar EB att det i det ärende som polisen tillsammans med Åklagare utreder har det förekommit hemliga tvångsmedel, vilket i det här fallet avser telefonavlyssning.
FHL informerar EB vidare att det i ärendet finns samtal inspelade där EB medverkar och att vi nu ska lyssna på ett sådant samtal.
FHL informerar att hela samtalet kommer att spelas upp och att FHL sedan kommer att ställa frågor kring de avsnitt i samtalet som man anser har med det aktuella fallet att göra.
Anledningen till att hela samtalet spelas upp är för att EB ska ges chansen att minnas samtalet samt sammanhanget.
I förhöret redovisas dock bara de delar som FHL anser höra till själva brottsutredningen, och inte de delar som är av mer social karaktär.
Samtalet i sin helhet kommer att finnas med i förundersökningsmaterialet.

Samtalsutskrift

Avlyssnat nummer:	**46764195805**
Riktning:	**Out**
Motpart:	**46702392579**
Starttid:	**2019-09-09 18:14:46**
Längd:	**700**
Filer:	**2019-09-09 18-14-46 259635098 1.asb**

Synopsis: **MS: Muhammed Sardar**
E: Evelina Blom

E: ahha, hej.
MS: Vart är du?
E: Hemma?
MS: är du hemma
E: mm.
MS: Vem är hemma?
E: mm mamma
MS: ingen mer?
E: och en baby
MS: O vem?
E: och en baby, kom bara.

FHL frågar EB om vilka som pratar i samtalet.
EB säger att det är hon och Hama (Muhammed Sardar).

FHL förklarar efter detta att fortsättningen av hela samtalet nu kommer att spelas upp och att FHL efter detta kommer att ställa frågor kring vissa avsnitt i samtalet.
EB säger att hon förstår.

Resterande del av samtalet spelas därefter upp.

FHL frågar EB om hon minns detta samtal och om hon kommer ihåg ungefär i tid när det var.
EB säger att hon tror att det måste varit i mitten på september ungefär, strax efter att hon kommit hem från sin semester i Spanien.
FHL informerar att samtalet ägde rum den 9:e september.
FHL ger EB en utskrift av samtalet och hänvisar sedan till nedan text:

E: Du har min tagg eller hur?
MS: Yes, jag har den.

FHL frågar EB vad hon syftar på när hon säger Tagg.
EB uppger att hon gett Hama en Tagg för att han skulle kunna komma in genom hennes entrédörr på Tunnelgatan, så att hon själv skulle slippa gå och öppna dörren varje gång han hälsade på. EB förklarar att en Tagg är ungefär som en nyckel som man kan öppna entrédörren till fastigheten med.

FHL informerar EB att det vid fler tillfälle i samtalet nämns av Hama att han glömt denna Tagg i sina byxor och att dessa är kvar i Uppsala. Hama säger även att han var tvungen att lämna Uppsala hastigt.

FHL frågar EB om varför det var så.
EB säger att hon ju inte ens var i Sverige vid tiden då han var i Uppsala och att hon därför inte har en aning om vad han har gjort.

MS: naej, okej bara en sak.. du behöver inte flippa nu, okej? Det är så att de ligger i mina jeans som är kvar i Uppsala. Kuk..
E: (suckar)
MS: hörde du eller?
E: mmm..
MS: Jag svär, jag har inte tappat bort dem, jag lovar dig. de ligger kvar i mina jeans i Uppsala. Jag var tvungen att åka tillbaka snabbt.

FHL frågar EB igen om hur det kom sig att Hama var tvungen att lämna Uppsala så hastigt, om han verkligen aldrig nämnde anledningen för henne.
EB säger att hon aldrig fått kännedom om något sånt här, eller om det nu skulle varit stök, säger vi.
FHL frågar om EB inte frågade honom om detta heller.
EB säger nej och att hon aldrig vill fråga, för att det ju inte angår henne.

E: hur kan du vara så oansvarig och lämna kvar den där?
MS: eftersom vi, jag var tvungen att lämna Uppsala samma sekund.
E: mm, vart är cykeln, vart är cykelnyckeln då?
MS: Den är också i mina jeansfickor, i, kvar i Uppsala.
E: (suckar)
MS: jag lovar de ligger, kolla, jag har sånna Hilfiger-jeans och de ligger i lilla fickan.

E: Alltså, hade det varit jag som gjort samma grej så hade du flippat ut mig.
MS: nä, men lyssna, kolla här. Dagen innan, eller inte bara, sex timmar innan, jag utanför vår lägenhet folk tryckte mot oss. Okej, så vi var tvungna att splittra på oss allihopa. Det var därför jag kom tillbaka också. Så jag kom inte med kläder, ingenting. Mina kläder ligger fortfarande kvar där.
E: mmm
MS: Så nu jag hoppas att du förstår varför jag var tvungen att lämna direkt, inte, jag hade inte tid att gå tillbaka till den lägenheten de sitter och trycker. förstår du där jag har mina kläder och allt. Jag kan inte gå dit igen.
E: mhm
MS: så det är bara låta det lugna ner sig några dagar, sen kommer jag åka tillbaka. sen då, nästa gång jag åker tillbaka kommer jag ta med mig grejer taggen o allt.
E: mhm, jaha, det är så?
MS: (Ohörbart) men jag lovar, det är inte så att jag har lämnat den där med flit. Nej,.
E: Det skulle inte förvåna mig om du gjorde det.
MS: nej, Faktiskt inte. Jag lovar, jag kom tillbaka utan kläder, utan allt. Jag kom tillbaka så jag hade på, det jag hade på mig bara.

FHL frågar EB igen om de verkligen inte pratat något mer om varför Hama varit tvungen att lämna Uppsala i all hast. Det framstår ju som väldigt angeläget och något som kanske borde varit naturligt att fråga om när man är goda vänner.
EB säger fortsatt att hon inte frågat och att Hama inte heller sagt något om anledningen till detta.

E: your brother ringde mig för en stund sen.
MS: vad då?
E: your brother ringde mig för en stund sen.
MS: I vad?
E: din broder ringde mig för en stund sen.
MS: ahh vad sa han
E: Vad gör du?
MS: har du sagt till han att jag är i Uppsala eller?
E: Har du pratat med min, har du börjat prata med honom och jag bara nej, jag har inte varit vaken, Jag orkar inte prata med honom.
MS: ehh
E: han bara nej, okej då, men hur mår han då? jag bara jag tror han mår bra.
MS: ehh
E: jaha
MS: Nej men lyssna, säg till han, nästa gång han ringer, säg till han att jag är i Uppsala. Så att han vet, ifall han har några vänner där också.
E: ja, det har han ju. Just det ja.

FHL frågar EB vem hon menar när hon säger till Hama att hon blivit uppringd av "your brother/din broder" och om det syftar till Hamas någon broder eller någon annan person.
EB säger att hon inte vill svara på det, att det är hemligt, men att det inte syftar till hans riktiga bror utan handlar om en annan person. Mer vill hon inte säga.
FHl frågar sedan om det är "Tyson" eller "Knogis" som omnämns.
EB svarar nej, så är det inte.

E: ..har pratat med Knogarn också
MS: Okej.

FHL frågar EB vad detta står för och vem "Knogarn" är och frågar samtidigt om det är

Mohammed Almasri som har smeknamnet "Knogis" som hon syftar till.
EB säger inledningsvis att den hon omnämner som "Knogarn" inte är Mohammad Almasri (Knogis) utan en annan person.
FHL frågar återigen EB om det faktiskt inte verkligen är Mohammed Almasri (Knogis) hon syftar till då hon säger att hon pratat med "Knogarn" och EB svarar då att det kanske var så. Det kan vara en ca 50/50 chans att det var så, säger hon.
FHL frågar en sista gång om "Knogarn" faktiskt är "Knogis", dvs Mohammed Almasri.
EB svarar att det kan vara så.

FHL frågar Eb om vad anledningen till att "Knogis" lämnat landet, att han som EB uttryckte det, var i ett turk-land.
EB säger att hon inte vet.

MS: Den lilla tjockisen har rymt alltså.
E: Ja, ja han är i ett turk-land. Turk på burk.
MS: Yes, yes
E: jaa, alltså han limma, han är så störd alltså.
MS: Fucking shit alltså. Nej han är, alltså han är dum.
E: ah
MS: alltså kolla, vi alla var med på det, vi gjorde våran grej. Vi alla stannade kvar.

FHL konstaterar att EB pratat med "Knogis", att han rymt, att han åkt från landet och så säger Hama till dig "alltså kolla, vi var alla med på det, vi gjorde våran grej. Vi alla stannade kvar". "Medans han drog", fyller EB på med i samtalet.
FHL frågar EB vad det är Hama, "Knogis" och de andra "alla" har gjort för någonting.
EB svarar att hon inte vet.

FHL säger till EB att Hama berättat att han varit tvungen att lämna Uppsala hastigt på grund av att något hänt, att "Knogis" som hon pratat med rymt till utlandet och att Hama dessutom i samband med detta uttrycker sig med "alltså kolla, vi var alla med på det, vi gjorde våran grej. Vi alla stannade kvar."
FHL säger till EB att det verkar som att de varit inblandade i någonting och vad EB:s uppfattning av detta är.
EB har ingen uppfattning, hon har inget att säga.

MS: alltså han det är som att han gjort en smattring eller (ohörbart) brott, förstår du?
E: (Skrattar) Mmm
MS: Överdrivet.

FHL frågar vad Hama menar med detta, när han säger att "Knogis" överdriver, ungefär som att han skulle gjort en "smattring". FHL frågar EB vad "smattring" betyder.
EB svarar att det inte var så att "Knogis" hade gjort en smattring, utan att han betedde sig om att han hade gjort en, dvs när han åkte utomlands och så.
FHL frågar EB vad "smattring" är uttryck för och EB säger då att det menas att man skjuter någon.
EB säger att Hama kan ju syfta på vad som helst när han säger att "...vi var alla med på det, vi gjorde våran grej."
FHL menar på att det i sammanhanget, sett till den händelsen som skett på Kungsgatan, sammantaget med bl a detta samtal ändå också kan tolkas in som att man varit inblandade i någon allvarligare grej, men att det inte handlar om att man skjutit mot någon.

FHL frågar om EB känner till någon som kallas "Zio" eller "Z:a".
EB säger att hon inte gör det.

FHL frågar EB om hon känner till någon som kallas "Tyko".
EB säger att hon inte gör det.

MS: Nej, walla, jag och Tyson. Speciellt mitt namn, walla. Jag har satt i skräck i Uppsala. Du förstår inte.
E: Va
MS: Du förstår folk sitter och babblar Örebroarna är här och de, de tror att vi är fyra bilar full med människor. okej?
E: ahh
MS: Vi åker runt och slår sönder, butchar, varenda en som vi ser som är från Uppsala. Det är vad vi har fått höra att de tror att vi gör.
E: va
MS: När vi i själva verket, vi är fucking två personer.
E: ja
MS: Förstår du, de tror att vi är fyra bilar. Örebroarna. Folk från Västerås har fått höra om oss. Så jag har en vän som har kontaktat mig som vad the fuck är det ni gör i Uppsala. Jag; vad menar du. Han; bror han har också vänner i Uppsala, han har fått höra att det har kommit örebrograbbar, fyra bilar, de knullar hela Uppsala.
E: ja, det kan va så
MS: Fucking shit alltså, vi är fucking två pers. å mitt namn kommer upp hela tiden. Hama, vem är den där Hama, Hama.

FHL frågar EB vad hon säger om detta. Att Hama och Tyson satt skräck i Uppsala.
EB säger att hon inte har någon kommentar till detta.

FHL avslutar med att klargöra de olika personerna som omnämnts i förhöret och frågar EB om de är överens om att:

"Hama" är densamma som Muhammad Sardar
"Tyson" är densamma som Hassan El Chami Haddad
"Knogarn/Knogis" är densamma som Mohammed Almasri

EB säger ja till detta.

FHL visar en bild på ett fordon, en vit Peugeot 5008 och frågar om EB känner igen denna bilmodell och undrar om EB sett någon sådan bil tillsammans med någon av de i förhöret omnämnda personerna eller om hon på annat sätt fått vetskap om att någon av dessa vid något tillfälle nyttjat en sådan bil.
EB svarar att hon helt saknar vetskap om detta.

FHL frågar EB om det finns någon händelse kopplat till Hama, Tyson eller någon annan nämnd person i ärendet som fått henne att känna obehag eller att det på något sätt skulle kunna få henne att hamna i en dålig situation. FHL nämner bl a om någon t ex skickat henne något vid något tillfälle på något sätt.
EB säger att inget sådant inträffat.

FHL frågar Eb om hon har några frågor till FHL eller i övrigt om ärendet.
EB säger att hon inte har några frågor.
FHL frågar FHL2 om han har några frågor till EB.
FHL2 svarar nej på detta.

Förhöret avslutas kl 11.14.

Polisen

Förhör

Signerat av

Signerat datum

Enhet	Diarienr
Polisregion Mitt, Aktionsgrupp 1 Rgn Mitt	5000-K1093422-19

Hörd person	Personnummer
Bjarklind, Sebastian Aaron	

Den hörde är	ID Styrkt	Ställning till misstänkt - målsägande - vittne
Annan	Nej	

Tolk

Språk

Brottsmisstanke / Anledning till förhöret
Avser händelse som skett i Uppsala den 2:a september 2019.

Underrättad om misstanke	Underrättad om rätt till försvarare (best i FUK 12§ iakttagna)	
Försvarare/ombud önskas	Försvarare/ombud närvarande	Godtar den försvarare som rätten förordnar

Förhörsledare	Förhörsdatum	Förhör påbörjat	Förhör avslutat
Magnus Hellgren	2020-01-02	14:04	14:31

Förhörsplats	Typ av förhör	Förhörssätt
Polishuset Blanka	RB 23:6	Ljudbandsförhör

Förhörsvittne

Utskrivet av

Berättelse

Sebastian klargör innan förhöret inletts att han inte vill medverka.

Sebastian upplystes om att förhöret kommer att spelas in på ljudband. Förhöret kommer att skrivas ut i sammanfattande form.

Det här gäller en händelse på Kungsgatan den 2:a september 2019.

Ayoub El – Masry är det någon du känner?
Ingen kommentar.

Mohammed Wais Alkesh?
Ingen kommentar

Är det kompisar eller?
Jag vill inte kommentera det.

Du vill inte kommentera om du känner de?
Jag sa ju inga kommentarer

Varför vill du inte kommentera det då?
Jag har ingenting med den här utredningen att göra. Det är inte viktigt vem jag känner och inte känner.

Vet du vad som hände den andra september på Kungsgatan i Uppsala?
Ingen aning

Mohammad och Ayoub, jag påstår att det är kompisar, stämmer det eller inte?
Inga kommentarer.

Sebastian klargör att han inte är på förhöret för att vittna.

Sebastian säger att han inte kommer att vittna för någon. Han vet inte vad som har hänt vid den här händelsen och undrar hur han ska kunna hjälpa polisen.

Sebastian säger inte har några kompisar och att han inte känner någon.

Men du och Mohammed var inte ni målskamrater i ett ärende för inte så länge sedan?
Ja, betyder det att vi är kompisar?

Sebastian säger att de inte känner varandra utan att de blev målskamrater för att de varit på samma plats.

Sebastian känner till honom, men vet inte vem det är.

På Kungsgatan inträffar ett grovt våldsbrott om vi håller på att utreda. Känner du till något om det?
Sebastian säger nej.

Fhl säger att du kan ju känna till det utan att vilja prata om det?
Nej, jag vet inte säger Sebastian.

Fhl menar att Sebastian varit i kontakt med Alkesh den andra september. Det blir ju märkligt om du inte säger att ni inte känner varandra men att ni har haft telefonkontakt.
Det är en bekant.

Kan ni ha haft telefonkontakt?
Det är mycket möjligt. Jag vet inte. Jag ringer många på en dag, jag får många samtal som inte tillhör mig heller.

Alkesh befinner sig på en plats i Uppsala, ringer ditt telefonnummer.

Har Alkesh ringt och bett dig om hjälp?
Inte vad jag kan minnas.

Om Alkesh skulle behöva hjälp tror du att du är en sån perosn han skule vända sig till?
Vad är det jag ska hjälpa honom med?

Om han behöver hjälp med något, om han har hamnat i bråk eller tjafs eller på något annat sätt behöver hjälp. Tror du att du är en person som han skulle kunna vända sig till?
Kanske han hade frågat mig. Jag är ingen person som kan hjälpa han nej.

Det är tänkbart att han skulle kunna fråga dig?
Mycket möjligt om det är akut, ja, varför inte om han inte har någon annan människa och jag är det enda numret, jag hade också ringt. Det är en dum fråga.

Känner ni varandra så att du skulle ställa upp för honom som en polare?
Nej.

Fhl säger att Alkesh haft Sebastians nummer. Det är mycket möjligt säger Sebastian, Gottsunda är inte så stort.

Jag menar att han innan händelsen på Kungsgatan så har han en kontakt och jag påstår att det är med dig.
Vaddå har han ett samtal eller konversation med mig, vad är det du ska påstå?

Jag skulle helst vilja att du berättar fritt om hur du känner honom.
Inte så bra där är det punkt slut. Sebastian säger att han inte känner människan så bra. Vi är bekanta som sagt. Jag känner han, han känner mig "Hej, Hej då".

När han har de här kontakterna med dig så uppfattar jag att han behöver hjälp, att det är därför han kontaktar dig. Kan det vara så att han ringer dig och ber dig komma dit där han befinner sig med en gång?
Sebastian kan inte minnas att Mohammad skulle ha ringt till honom och sagt så.

Minns du om du har haft kontakt med Mohammad och Ayoub, om de har befunnit sig på Gränby centrum och ringt och bett dig om hjälp?
Nej.

Har de ringt och sagt; *"kom hit med en gång"* och sen också, *"måste ta med grejer"*?
Sebastian har inget minne av det.

Minns du om du har skrivit: *"vi kommer nu"*?
Nej. Det är inget Sebastian kan minnas.

Sebastian uppger på frågan om han haft telefonnumret 0738764604 att det är gammalt. Han har inte använt det på kanske ett år, säger han. Fhl frågar om han inte uppgivit det för polisen i Juli 2019. Fhl upprepar numret och säger att det gjorts en notering om det numret den 8:e juli 2019.

Sebastian vill se numret. Han säger sedan att han vill ha del av utredningen om han är en del av den.

Sebastian säger att det är hans gamla nummer och att han inte använt det på ett bra tag.

Kan det vara så att du använde det i September och i somras?
Det är mycket möjligt.

Fhl redogör för konversationen:
"vi kommer nu", "nu", sen skickas det "vart". Sen påstår fhl att Sebastian skickat: "ta taxi vi prata led Ayoub nyss". Fhl tolkar det som, "ta taxi vi prata med Ayoub nyss".

Jag har en uppfattning om att de ringer till dig för att be om hjälp i den situationen de befinner sig i.

Det kan ha varit någon som tog min telefon och lånade den.

Jag menar ju att Alkesh ringer till dig. Han skulle väl inte ringa till "random snubbe". Det finns väl ett skäl till att han ringer till dig?
Jag kanske är hans sista utväg. Någon kan ha haft min telefon. Jag har inget minne av det.

Enligt fhl's påstående befinner sig Alkesh i en svår situation och skulle behöva hjälp, om

Sebastian är en sån person som skulle hjälpa honom? Sebastian säger nej.

Sebastian säger att han är inte den personen som jag hade ringt, och jag är inte den som han hade ringt. Sebastian tycker att det är konstigt att han nummer dyker upp.

Sebastian hade hjälpt polisen om han hade vetat något. Men han vet inte och han inget med den här utredningen att göra.

Ayoub då, känner du honom?
Sebastian vet vem är Ayoub är men känner inte honom. Många har det namnet.

Sebastian tillfrågas om han var på akademiska sjukhuset den 2a september. Det är mycket möjligt, undersökt sig eller något. Det är allmänt.

Nu pratar jag om du åkt dit för att de här blivit knivskurna och var där den dagen, kan du ha gjort det?
Kanske.

Vilka åkte du med då?
Det spelar ingen roll. Det här handlar om de två, inte andra kompisar.

Sebastian vet inget och kan inte hjälp till.

Var du på väg till Gränby centrum den här dagen?
Sebastian är 110% säker på att han inte var det.

Jag påstår inte att det är något fel i det eller att det skulle belasta dig. Jag försöker utreda ett händelseförlopp.
Min händelse med dom kommer inte att hjälp dig med någon utredning. Så långt har vi kommit nu.

Känner du till någonting om händelsen i övrigt, har du hört talas om den?
Alla hör, men jag vet inte om händelsen, vad som har hänt. Bara folk bråkar.

Vet du varför folk bråkar?
Nej.

Jag kommer inte att vittna eller komma på rättegång för den här grejen. Jag vet ingenting.

Sebastian känner inte till något om händelsen på Kungsgatan. Det här är inte mina vänner. Jag har inte koll på folk. Det är bekantas bekanta. Jag känner inte dom så. Jag minns inte faktiskt. En incident, det stod ju på nyheterna att det varit något på Kungsgatan, men jag vet inte exakt vad som hänt

Det är inget som det har pratats om.

Både Ayoub El Masry och Alkesh är bekanta men han känner dom inte.

Sebastian vill ha sin advokat. Fhl förklarar att han inte är misstänkt.

Fhl sammanfattar
Angående telefonnumret så tillfrågas Sebastian om det stämmer att han haft telefonnumret, men att det var länge sen men att han kan ha haft det under juli och september?

Det är mycket möjligt, säger Sebastian. Han har inte samma nummer nu. Sebastian har haft många nummer under den här perioden.

Du byter telefonnummer ofta?
Nej, det var inte det jag sa. Utan jag har haft i alla fall ett eller två nummer efter det. Vet du om du har haft ett nummer, vilket nummer du hade för 2-3 år sedan.

Fhl återrelaterar förhöret för att kontrollera att denne förstått.

När var senast du hade med Mohammed Alkesh?
Det måste varit när vi blev tagna tillsammans faktiskt.

Var det i somras, eller?
Vet inte. Det var ett bra tag sen. Det måste ha varit den dagen. Vi hade kontakt den dagen vi var på någon fest tillsammans. Vi har ingen relation sådär, vi hade kontakt den dagen.

Sebastian vet på fråga inte vem "knogis" är. Fhl förklarar att det är ett smeknamn. Han har aldrig hört namnen Rasmi Almassri eller Mohammed Almassri. Han känner ingen av dom.

Sebastian tillfrågas om han och Fotsom åkte till akademiska sjukhuset?
Sebastian vet inte om han åkt med Fotsom eller taxi, om han åkt dit. Han har isåfall inte åkt dit för deras skull utan för att hans vänner sagt kom. Sebastian känner dom inte så bra och han hälsar inte på någon som han inte känner.

Hur ställer du dig till att medverka i utredningen om det skulle behövas?
Jag har inget bra att säga liksom. Mina ord kommer inte att leda eran utredning framåt.

Innan du ens visste vad det gällde så sa du att du inte ville medverka.
Jag medverkar inte som ett vittne. Jag vill inte få problem, att folk ska komma efter mig efter att jag vittnat. Det är ingenting jag vill göra. Jag vill kunna gå normalt. Ska ni ta en människa och drabba honom med såna här saker? Ni har problem, det är inte bra.

Varför skulle det bli problem för dig?
Du säger det är ett våldsbrott som hänt. Om jag skulle sitta och vittna i ett våldsbrott, kanske folk vill ta mig efter. Hur ska jag veta? Men sanningen, om jag visste nåt… Jag vet inte vad jag ska säga. Jag hade berättat till dig, men jag kan inte berätta till dig nånting jag inte vet. Bara att mitt namn ska stå som ett vittne i utredningen, är inte det farligt för mig.

Avslutat kl. 14:31

Polisen

Förhör

Förhör om Nadjas Familjevård/Car AB

Signerat av

Signerat datum

Enhet	Diarienr
Polisregion Mitt, Aktionsgrupp 1 Rgn Mitt	5000-K1093422-19

Hörd person	Personnummer
Almasrei, Ali	

Den hörde är	ID Styrkt	Sätt	Ställning till misstänkt - målsägande - vittne
Annan	Ja	Dataslagningar samt Passfoto	

Tolk

Språk

Brottsmisstanke / Anledning till förhöret

Förhör gällande koppling till företaget Nadjas Familjevård/Car AB

Underrättad om misstanke	Underrättad om rätt till försvarare (best i FUK 12§ iakttagna)	
Försvarare/ombud önskas	Försvarare/ombud närvarande	Godtar den försvarare som rätten förordnar

Förhörsledare	Förhörsdatum	Förhör påbörjat	Förhör avslutat
Andreas Nilsson	2020-01-10	11:07	11:31

Förhörsplats	Typ av förhör	Förhörssätt
Polishuset Uppsala	RB 23:6	Ljudbandsförhör

Förhörsvittne

Utskrivet av
AN

Berättelse

Skriften är en sammanfattning av hela förhöret, som i sin helhet är inspelat på ljudfil och sparad på därför avsedd plats.

Medverkar vid förhöret:

Hörd person (Annan): Ali Almasrei (AA)
Förhörsledare: Andreas Nilsson (FHL)
Förhörsledare: Madeleine Larsson (FHL2)

FHL inleder med att upplysa AA om att han hörs upplysningsvis i aktuellt ärende och att anledningen är att hans namn förekommer i samband med ett, eller egentligen två, företag som förekommer i den aktuella utredningen. De aktuella företagsnamnen är Nadjas Familjevård AB och Nadjas Car AB.

FHL ber AA att själv berätta om detta.

AA berättar att när han själv skrev in sig i företaget så var det i Nadjas Familjevård AB.

Anledningen till detta var att AA och en släkting hade planer på att starta ett Café. När de var runt och tittade på lokaler för detta så behövde de ett företag att teckna ev hyreskontrakt och dylikt på.

AA säger att Nadjas Familjevård AB är hans släktings pappas företag, eller något sådant.

AA kom i kontakt med företaget första gången under sin skolpraktik då han var vid företaget i början av 2019.

AA säger att hans enda syfte med att skriva in i sig i Nadjas Familjevård AB var för att kunna starta Caféverksamheten, men att det dök upp många komplikationer som gjorde att Caféverksamheten aldrig kom i igång.

En av anledningarna var AA:s skolgång.

AA säger att han därför bad sin kusin att skriva ut honom ur företaget. AA säger att kusinen dock glömde bort att skriva ut AA direkt då han bad om det.

AA berättar vidare att han av en slump, några månader senare, kollade upp företaget Nadjas Familjevård AB på Internet och såg då att företaget ej längre fanns kvar. AA kontaktade då sin släkting som uppgav att de bytt namn på företaget till Nadjas Car AB. Då AA kollade upp detta företag såg han att han fortfarande fanns registrerad i företaget och han bad då sin släkting att ta bort honom ur företaget, vilket släktingen då gjorde.

FHL frågar under vilken ungefärlig tidsperiod som AA var registrerad på företaget/företagen och AA uppger då att han tror det var mellan ca april 2019 till någon gång i slutet av sommaren 2019.
FHL visar AA uppgifterna om att AA blivit registrerad i företaget 2019-03-29 och utskriven 2019-09-26 och frågar om det kan stämma.
AA säger att det låter sannolikt.

AA nämner också att han inte på något sätt var aktiv i något av företagen efter Maj 2019, och knappt innan detta heller, på grund av att Caféverksamheten aldrig kom igång.

FHL frågar om det bara var han som registrerades i företaget eller om även hans släkting registrerades. AA svarar att det bara var han som registrerades.

FHL tillfrågas om vem som var ansvarig för företaget då AA skrevs in i det. AA svarar att det var en annan släkting än den han hade tänkt starta Caféverksamheten som var den som ledde företaget. AA minns inte riktigt hans namn och uppger att det är en långväga släkting och menar med det att de inte är så nära släkt. Det kan handla om kanske 2-3 generationer tillbaka. Han vet inte riktigt.

FHL uppger att den som var registrerad som VD för företaget vid tidpunkten var Wael Okuai och AA säger att det stämmer. AA säger att han aldrig träffade Wael under den aktuella tiden, april-september 2019.

FHL uppger att den tredje personen som var registrerad i företaget vid den här tiden var Ahmad Naser Abouzid och frågar AA om han är bekant med honom.

AA säger att han känner Ahmad och att han även träffat Ahmad vid några tillfällen. Det var bl a Ahmad som skulle ordna så att han blev utskriven ur företaget.

AA säger att han tror att Ahmad skulle ändra företagets inriktning till att hålla på med biluthyrning istället.

FHL nämner namnet Mahmoud Almasri för AA och frågar AA om han känner till namnet och personen.

AA säger då att det är hans släktings pappa. FHL frågar då vem av Mahmouds söner det var som AA skulle starta Caféverksamheten ihop med och AA svarar då att det var med Rasmi.

FHL frågar vilket släktskap AA har med Rasmi och han säger då att han inte riktigt vet, men de kallar varandra kusiner då de i vart fall står varandra närmare än t ex AA och Wael.

AA säger att han även känner Adam Almasri, Rasmis bror. Han känner även de andra bröderna, Adham och Mohammed.

AA tillfrågas var lokalen som företagsamheten bedrevs i fanns och AA svarar då att den låg på

Verkstadsgatan, om han minns rätt.

AA beskriver lokalen som att när man klev in genom entrédörren så var där en längre hall rakt på. Nästan direkt till vänster fanns ett kontorsutrymme och längst fram i hallen ett köksutrymme. Det fanns även en toalett till höger.

FHL frågar vad AA gjorde under sin praktiktid vid företaget och han uppger då att han bl a var behjälplig med att skriva en affärsplan för en Restaurang som Mahmoud tänkt starta. AA säger att det dock inte blev något av med Restaurangen.

FHL frågar AA om han vid något tillfälle under tiden vid företaget blev tilldelad någon telefon eller Simkort. AA säger att han och Rasmi hade en gemensam telefon som de skulle använda som företagstelefon, för att inte behöva använda sina privat telefoner i företaget. AA uppger att det var en gammal/äldre mobil med traditionella knappar och alltså ingen smartphonevariant.

AA säger dock att den telefonen näsan aldrig användes, då deras företag aldrig kom igång.

AA tillfrågas om han på något sätt vid något tillfälle i företaget haft ansvar för att beställa några telefoner eller liknande uppgift.

AA säger nej till detta och uppger att det enda han hjälpte till med var att skriva den handlingsplan han tidigare nämnt, men han har aldrig varit involverad i något kring företagets telefoner.

FHL frågar vad Mahmoud hade för roll i företaget och AA säger att han inte riktigt vet utan att han bara hjälpte Mahmoud med handlingsplanen då han bad AA om det.

AA säger att han och Rasmi inte var engagerade i något annat företag än det de tänkt starta tillsammans, men det blev ju inget av med det.

FHL frågar om AA har några telefonnummer till Mahmoud Almasri, Rasmi Almasri eller Ahmad Naser Abouzid inlagda i sin telefonbok eller i övrigt vet vilka nummer de har idag eller haft tidigare, t ex under tiden april-september 2019.

AA säger att han idag inte har några nummer till dem och att han inte kommer ihåg deras tidigare nummer.

FHL2 frågar AA vem det var som gav den äldre knapptelefonen till AA och Rasmi. AA svarar att det var Rasmi som kom med telefonen och att Rasmi sa att det var någon på företaget som givit den till Rasmi.

FHL frågar AA om han har någon fråga att ställa till FHL och AA uppger att han inte har det.

Förhöret avslutas.

Polisen

Förhör

Förhör om Nadjas Familjevård/Car AB

Signerat av

Signerat datum

Enhet	Diarienr
Polisregion Mitt, Aktionsgrupp 1 Rgn Mitt	5000-K1093422-19

Hörd person	Personnummer
Abouzid, Ahmad Naser	

Den hörde är	ID Styrkt	Sätt	Ställning till misstänkt - målsägande - vittne
Annan	Ja	Egna uppgifter samt RES	

Tolk

Språk

Brottsmisstanke / Anledning till förhöret
Förhör gällande koppling till företaget Nadjas Familjevård/Car AB

Underrättad om misstanke	Underrättad om rätt till försvarare (best i FUK 12§ iakttagna)	
Försvarare/ombud önskas	Försvarare/ombud närvarande	Godtar den försvarare som rätten förordnar

Förhörsledare	Förhörsdatum	Förhör påbörjat	Förhör avslutat
Andreas Nilsson	2020-01-10	13:53	14:15

Förhörsplats	Typ av förhör	Förhörssätt
Polishuset Västerås	RB 23:6	Ljudbandsförhör

Förhörsvittne

Utskrivet av
AN

Berättelse

Skriften är en sammanfattning av hela förhöret, som i sin helhet är inspelat på ljudfil och sparad på därför avsedd plats.

Medverkar vid förhöret:

Hörd person (Annan): Ahmad Abouzid (AA)
Förhörsledare: Andreas Nilsson (FHL)
Förhörsledare: Madeleine Larsson (FHL2)

FHL inleder med att upplysa AA om att han hörs upplysningsvis i aktuellt ärende och att anledningen är att hans namn förekommer i samband med ett, eller egentligen två, företag som förekommer i den aktuella utredningen. De aktuella företagsnamnen är Nadjas Familjevård AB och Nadjas Car AB.

FHL ber AA att fritt berätta om dessa företag samt vilken typ av verksamhet som bedrevs inom ramen för dessa.

AA uppger att då han registrerades sig i företaget, som då var Nadjas Familjevård AB, var tanken att han skulle starta upp en ny verksamhet samt byta namn på företaget. Det nya företaget fick namnet Nadjas Car AB och ambitionen var att starta upp en verksamhet med biluthyrning.

AA berättar vidare att verksamheten aldrig riktigt kom igång, av olika anledningar, och att en av dessa var att Nadjas Familjevård AB:s kredibilitet var väldigt låg, samt att Ahmads egen privata ekonomi även var ansträngd.

AA säger att han försökte driva sitt företag, Nadjas Car AB, ett tag men när han inte fick in något kapital samt att hyresavier, fakturor från Inkasso samt andra räkningar började komma in så såg han inget annat alternativ än att överlåta företaget på en annan person.

FHL frågar AA när han tog över Nadjas Familjevård AB och vem han då tog över det ifrån.

AA uppger att han tog över företaget från Wael Oukai, men att han är lite osäker på datumet. AA tror att det kan ha varit i augusti 2019 någon gång.

FHL uppger att det finns uppgifter att Ahmad skrevs in som Styrelsesuppleant i företaget redan 2019-04-16. AA minns då detta och säger att han var verksam i det dåvarande företaget som suppleant.

FHL uppger att det vid denna tidpunkt även fanns en tredje person registrerad på företaget och frågar AA om han vet vem denne var. AA svarar då att det var Ali.

FHL frågar AA vilken typ av verksamhet som bedrevs inom företaget då han först anslöt till det och AA svarar då att det var familjevård som företaget sysslade med.

AA berättar vidare att hans ambition var att själv starta upp en hyrbilsverksamhet inom ramen för detta företag, men att sedan göra det företaget till sitt eget.

FHL informerar AA att det var den 1 augusti som AA registrerades som VD för Nadjas Car AB och att han sedan utträdde 2019-09-26.

AA säger att det stämmer.

FHL frågar AA var verksamheten bedrevs.

AA svarar att verksamheten bedrevs på Verkstadsgatan 10, vid Boländerna.

FHL ber AA att beskriva hur lokalerna ser ut på Verkstadsgatan. AA beskriver att när man kommer in via entrédörren så är det en lång korridor som leder till ett kök. Går man till vänster direkt innanför entrédörren är det ett kontorsutrymme med fler skrivbordsplatser i samma rum. Vidare bortanför, vid sidan av köket, fanns ytterligare utrymmen.

FHL frågar AA vilka om hade access till lokalerna och AA säger att det var många som hade det. AA beskriver att det ibland var som en ungdomsgård i lokalerna med mycket bekanta som bara var där utan att vara verksamma i någon verksamhet.

AA säger att han vill vara rak och ärlig mot FHL och göra klart att han i förhöret inte vill eller kommer att prata om andra än hans egen inblandning i eventuella verksamheter.

AA vill inte nämna några andra personers namn.

FHL förklarar att det ändå kan bli så att FHL nämner andra namn och att det då är upp till AA vad han vill eller väljer att svara.

FHL frågar efter detta vad tanken med Nadjas Car AB var. Om det var han själv som skulle bedriva den verksamheten, eller om någon annan också skulle vara delaktig i den.

AA svarar att tanken var att han skulle driva detta helt själv.

FHL frågar om det alltså stämmer att AA själv skulle inneha alla roller och funktioner i företaget och AA säger att det var tanken.

FHL visar upp ett abonnemangsavtal för AA där det framgår att AA inom ramen för företaget Nadjas Car AB tecknat avtal på fem stycken mobiltelefoner (iPhone XS) samt tillhörande mobilabonnemang till dessa, hos teleoperatören TRE (3). FHL påpekar också att avtalen är tecknade 2019-07-09.

FHL frågar AA om han minns detta och om det stämmer att det är han som tecknat detta/dessa

avtal.

AA säger att det stämmer. AA säger att det är han som tecknat dessa avtal samt att det datumet som angivits är rätt.

FHL ber AA att förklara vad syftet med detta var, alltså att teckna avtal på fem mobiltelefoner med tillhörande abonnemang, då företaget inte ens kommit igång samt att han hade för avsikt att driva företaget helt själv utan någon annans stöd. Samt att ekonomin redan var ansträngd.

AA säger att tanken var att kunna ha en kundservice i företaget, men att det aldrig blev så. Tanken var alltså att dessa telefoner och abonnemang skulle nyttjas av framtida anställda i företaget, enligt AA.

FHL frågar AA om det var så att dessa mobiler och deras abonnemang innebar en månadskostnad för företaget och hur det gick att betala dessa kostnader.

AA säger att det inte gick, då han inte hade eller fick in något kapital i företaget.

FHL frågar AA vad som då hände med dessa fem mobiltelefoner och deras tillhörande SIM-kort (abonnemang).

AA säger att han inte vet, men att mobilerna ligger någon annanstans nu. AA säger att tanken var att han som tog över företaget skulle ha tillgång till dessa, men att Ahmad sedan blev gripen och att han efter det inte vet var telefonerna är. Han tror att såldes.

FHL frågar AA när han upptäckte att telefonerna var borta och om AA polisanmälde att telefonerna försvann.

A säger först att han inte tror att han anmälde detta till polisen, men ändrar sig sedan och tror att han kanske gjorde detta i september eventuellt.

FHL påpekar att det nog är viktigt för AA att detta skett eller sker så att han inte hamnar i ännu en situation som kan orsaka sämre ekonomi i form av t ex återbetalningskrav el dyl.

AA säger att om detta skulle ske, så är han villig att acceptera detta.

AA säger att han tidigare gjort lite dumma saker som inte varit helt genomtänkta och att han ibland haft dåliga syften med det.

FHL frågar AA om det till och med kanske var så vid det här tillfället att AA anskaffade dessa fem mobiltelefoner samt abonnemang i ett dåligt syfte.

AA medger att det kan ha varit så.

FHL frågar då återigen om AA vet var telefonerna och Sim-korten till dessa finns idag.

AA säger då att han inte vet och att de såldes.

FHL frågar då om AA alltså menar att de egentligen såldes och alltså ej blev stulna.

AA säger ja på detta, de såldes och blev ej stulna.

FHL frågar då AA om det var han som sålde telefonerna. AA svarar att det inte var han som sålde dem, men att de såldes.

FHL frågar AA om hur mycket pengar han fick för telefonerna då de såldes.

AA säger att han inte fick några pengar.

FHL säger att då kan ju AA inte ha sålt dem utan då istället helt enkelt gett bort telefonerna.

AA säger att det stämmer.

FHL frågar om detta skett under någon sorts hot mot AA.

AA säger att inget hot förekommit.

FHL frågar vem han gav telefonerna och abonnemangen till.

AA svarar att han inte vill säga detta.

FHL informerar AA att polisen gjort en analys av bl a två av de mobiltelefoner med tillhörande abonnemang som tecknades av AA och att det utifrån denna analys framgår att två individer sannolikt nyttjat dessa mobiler samt Sim-kort och nämner även för AA att dessa två personer är Mahmoud Almasri och Rasmi Almasri. FHL frågar AA om detta kan stämma.

AA säger att han inte har någon kommentar till detta.

FHl frågar AA om Mahmoud Almasri och Rasmi Almasri är några personer som AA känner till.

AA medger att han känner dessa personer.

FHL frågar AA hur han känner Mahmoud Almasri.

AA uppger att de ibland var i samma kontorsutrymme på Verkstadsgatan då AA drev sitt företag därifrån.

FHL frågar AA om han kände Mahmoud Almasri innan AA startade sin verksamhet på Verkstadsgatan eller om det var i samband med detta som de blev bekanta.

AA säger att det var i samband med Verkstadsgatan som de träffade varandra.

FHL frågar om AA känner till vilket förhållande Mahmoud och Rasmi Almasri har till varandra.

AA säger då att han har förstått att de är far och son.

FHL frågar AA om Mahmoud och Rasmi hade något med AA:s verksamhet att göra.

AA säger att han inte har någon kommentar till detta.

FHL frågar om det fanns någon tanke att Mahmoud och Rasmi skulle bli en del av AA:s verksamhet.

AA säger att han inte har någon kommentar till detta.

FHL frågar om AA har några kontaktuppgifter till Mahmoud eller Rasmi i dagsläget.

AA säger att han inte har det.

FHL frågar hur AA skulle beskriva hans och Mahmouds och Rasmis relation under tiden som de befann sig på Verkstadsgatan.

AA säger att de var kompisar.

FHL frågar om relationen var bra.

AA säger att den var bra, men att de nog inte kommer att ha någon kontakt framöver.

FHL frågar AA om han på något sätt är oense med Mahmoud eller Rasmi.

AA säger att de inte är oense om något, men att AA upplever att det blev lite problem och att de nu inte träffas längre.

FHL frågar om AA kan utveckla sitt svar, men AA säger att han har inget mer att kommentera om detta.

FHL tillfrågar AA om han själv brukar någon av de fem omnämnda telefonerna eller Sim-korten i dagsläget.

AA säger absolut inte.

FHl frågar om företaget Nadjas Car AB är nerstängt.

AA säger att Nadjas CAR AB är avslutat.

FHL frågar vilka som hade access till Verkstadsgatans lokaler, med nyckel, under tiden som AA var verksam där.

AA säger att han själv hade det samt att Mahmoud hade det. han är osäker på om Rasmi eller Wael hade det, men han tror inte det.

FHL frågar om AA vet om Mahmoud och Rasmi höll på med någon annan verksamhet på Verkstadsgatan.

AA har ingen kommentar till det.

FHL frågar AA har några frågor rörande de saker som tagits upp i förhöret eller annat han vill fråga om.

AA har inga frågor.

Förhöret avslutas.

Polisen

Förhör

Adams mobils geografiska positioner 2019-09-02

Signerat av

Signerat datum

Enhet	Diarienr
Polisregion Mitt, Aktionsgrupp 1 Rgn Mitt	5000-K1093422-19

Hörd person	Personnummer
Jerresand, David	

Den hörde är	ID Styrkt	Sätt	Ställning till misstänkt - målsägande - vittne
Annan	Ja	Telefon- samt mailkontakt	

Tolk	Språk

Brottsmisstanke / Anledning till förhöret

Förhör avseende Adam Almasris mobiltelefon och dess geografiska positioner 2019-09-02

Underrättad om misstanke	Underrättad om rätt till försvarare (best i FUK 12§ iakttagna)	
Försvarare/ombud önskas	**Försvarare/ombud närvarande**	**Godtar den försvarare som rätten förordnar**

Förhörsledare	Förhörsdatum	Förhör påbörjat	Förhör avslutat
Andreas Nilsson	2020-01-17	13:45	14:00

Förhörsplats	Typ av förhör	Förhörssätt
Telefonförhör	RB 23:6	Telefonförhör

Förhörsvittne	Utskrivet av
	AN

Berättelse

David Jerresand kontaktas via telefon med anledning av att han arbetar på Teleföretaget TRE, vilket uppgifterna kring Adams telefon samt geografiska positioner den 2 september 2019 rör.

Davids namn är angivet DJ i nedan text och förhörsledaren är förkortat till FHL.

DJ kontaktas av FHL med anledning av de olika positioner som 46709949223 kopplat upp vid under tidsrymden 15:18:29 till 15:33:49, 2019-09-02.

FHL anger att det via information i inhämtade telelistor från teleoperatören TRE framgår att samtal med 46709949223 mellan 15:13:14 till 15:24:02 kopplas upp mot en och samma mast, Ritargatan 4, men att 46709949223 vid inkommande SMS samt Datatrafik mellan 15:18:29 till 15:33:49 kopplar upp mot andra master (Vaksalagatan, Sågargatan).

FHL frågar DJ om det kan förehålla sig så att anledningen till detta kan vara att signalen från masten Ritargatan 4 kan ha varit stark nog att behålla uppkopplingen i det pågående samtalet 15:13:14 – 15:24:02 och av den anledningen ej kopplat upp mot någon av de master som 46709949223 ev befunnit sig närmre, samtidigt som de inkommande SMS:en samt Datatrafiken under tiden 15:18:29 – 15:33-49 istället gjort att 46709949223 kopplats upp mot de närmast intilliggande masterna den befunnit sig vid med anledning av att telefonen varit i rörelse geografiskt under angiven tid.

DJ vidhåller att den angivna informationen sammanfattningsvis indikerar en förflyttning av 46709949223 från området kring Ritargatan i riktning mot Vaksalagatan och vidare mot Sågargatan.
Det som starkast indikerar detta är att telefonsamtalet kl 15:13:14 kopplas upp mot Ritargatan 4 samt att Datatrafik från kl 15:33:49 sedan ger uppkopplingen Sågargatan 7, enligt DJ.

Förhörsanteckningarna enligt ovan, fetmarkerad text, är genomlästa och godkända av David

Jerresand.

Polisen

Förhör

Frågor kring JFK537

Signerat av

Signerat datum

Enhet
Polisregion Mitt, BF-IGV 1 LPO Enköping/Håbo

Diarienr
5000-K1093422-19

Hörd person
Tranberg, Alfons

Personnummer

Den hörde är	ID Styrkt	Sätt	Ställning till misstänkt - målsägande - vittne
Vittne	Ja	resbild	

Tolk

Språk

Brottsmisstanke / Anledning till förhöret
Information kring hans bil

Underrättad om misstanke

Underrättad om rätt till försvarare (best i FUK 12§ iakttagna)

Försvarare/ombud önskas

Försvarare/ombud närvarande

Godtar den försvarare som rätten förordnar

Förhörsledare	Förhörsdatum	Förhör påbörjat	Förhör avslutat
Katarina Stafberg	2019-09-02	19:48	20:10

Förhörsplats	Typ av förhör	Förhörssätt
Granvägen 5, Örsundsbro, stora huset	RB 23:6	

Förhörsvittne

Utskrivet av

Berättelse

Förhörsledarens frågor är fetmarkerade

Din volvon JFK537, vart är den?
Den är inte här.

Vart är den då?
Den har jag lånat ut till en vän.

Vilken vän?
Jag vill inte nämna något namn.

När lånade du ut den?
Jag vill inte säga det.

Har du två nycklar till den?
Det vill jag inte säga.

Har personen som du har lånat ut den till körkort?`
Jag vill inte nämna det. Eller jag antar det. När man lånar ut en bil till någon antar man det.

När ska du få tillbaka den?
Jag har lånat ut den på obestämt tid.

Uppläst, inga tillägg

Hur transporterar du dig numera?

Buss, vanligtvis min audi men nu blir det buss.

När såg du volvon senast?

Ett par dagar sedan.

Varför är bilen avställd?
Jag har glömt att ställa på den.

Patrullen samverkar med pa Åberg och på beslut av pa Åberg delger honom mer av händelseförloppet och därefter en my misstanke.

Informationen som delges av pa Nestor är: Din bil är delaktig i två fall av mordförsök. Nestor förklarar vad brottet "skyddande av brottsling" är och att det är viktigt att om han sitter på någon information så bör han säga det. Alfons uppger att han inte vill berätta vem som har använt bilen. Alfon grips för skyddande av brottsling.

FÖRHÖRET AVBRYTS

Polisen

Förhör

Förhör med Tranberg i K1094439-19

Signerat av

Signerat datum

Enhet	Diarienr
Polisregion Mitt, Aktionsgrupp 1 Rgn Mitt	5000-K1093422-19

Orginalhandlingens förvaringsplats	Datum	Tid
	2020-01-16	11:38

Involverade personer	Personnummer/Orgnr	Roll
Tranberg, Alfons		Berörd person

Involverad personal	Funktion
Magnus Hellgren	Uppgiftslämnare

Polisen

Förhör

Misstankeförhör

Signerat av

Signerat datum

Enhet
Polisregion Mitt, Stöd/Service 1 LPO Uppsala/Knivsta

Diarienr
5000-K1094439-19

Hörd person
Tranberg, Alfons Hans Richard

Personnummer
[redacted]

Den hörde är	ID Styrkt	Sätt	Ställning till misstänkt - målsägande - vittne
Misstänkt	Ja	RES	Valt att inte yttra sig

Tolk

Språk

Brottsmisstanke / Anledning till förhöret
Misstänkt för skyddande av brottsling

Underrättad om misstanke	Underrättad om rätt till försvarare (best i FUK 12§ lakttagna)
Ja	Ja

Försvarare/ombud önskas	Försvarare/ombud närvarande	Godtar den försvarare som rätten förordnar
Önskar Maria Hohenthal advokat i Enköping om inte Alfons kan får Maria så godtar han den rätten förordnar.		

Förhörsledare	Förhörsdatum	Förhör påbörjat	Förhör avslutat
Jim Ahlinder	2019-09-02	22:02	22:05

Förhörsplats	Typ av förhör	Förhörssätt
Arresten, Uppsala	RB 24:8	Konceptförhör

Förhörsvittne

Utskrivet av

Berättelse

FL frågor skrivs i kursivstil

Alfons delges misstanken om skyddande av brottsling genom att inte berätta vem han låna ut sin bil JFK537 då den personen/personer allvarligt skadat två målsäganden den 2019-09-02, Kungsgatan Uppsala.

Alfons informeras om rätten till att inte yttra sig om misstanken.

Alfons informeras rätten till en försvarare.

Alfons vill ha en försvarare och önskar Maria Hohenthal

Erkänner eller förnekar du?
Vill inte yttra mig utan försvarare.

Förhörsanteckningar uppläst och Alfons har inget att ändra eller tillägga.

Polisen

Förhör

Signerat av

Signerat datum

Enhet
Polisregion Mitt, Utredning 1 PO Uppsala

Diarienr
5000-K1094439-19

Hörd person
Tranberg, Alfons Hans Richard

Personnummer
[redacted]

Den hörde är
Misstänkt

ID Styrkt
Ja

Sätt
RES, slagning

Ställning till misstänkt - målsägande - vittne

Delgiven information om att förenklad delgivning vid ett personligt möte genom att skriftlig information överlämnas.
2019-09-02 Christoffer Ehrning

Tolk

Språk

Brottsmisstanke / Anledning till förhöret
Medhjälp till synnerligen grov misshandel

Underrättad om misstanke
Ja

Underrättad om rätt till försvarare (best i FUK 12§ iakttagna)
Ja

Försvarare/ombud önskas
Önskar Maria Hohenthal, advokat i Enköping. Om inte hon kan uppger Alfons att han godtar den rätten utser.

Försvarare/ombud närvarande

Godtar den försvarare som rätten förordnar
Ja

Förhörsledare
Christoffer Ehrning

Förhörsdatum
2019-09-02

Förhör påbörjat
22:37

Förhör avslutat
22:39

Förhörsplats
Arresten Blanka

Typ av förhör
RB 24:8

Förhörssätt
Konceptförhör

Förhörsvittne

Utskrivet av

Berättelse

Alfons delges misstanke om medhjälp till synnerligen grov misshandel genom att vid okänt datum lånat ut sin personbil, PB JFK537, till okänd person och därigenom främjat möjligheterna för personen att orsaka allvarliga skador på två målsäganden.

Alfons informeras om FUK12.

Alfons uppger att han vill ha försvarare.

På frågan om Alfons kan uppge sin inställning till brottet uppger Alfons inte vill uttala sig i den frågan.

Uppläst från konceptanteckningar, Alfons har inget att tillägga eller ändra.

Polisen

Förhör

Signerat av

Signerat datum

Enhet
Polisregion Mitt, Aktionsgrupp 1 Rgn Mitt

Diarienr
5000-K1094439-19

Hörd person
Tranberg, Alfons Hans Richard

Personnummer
[redacted]

Den hörde är
Misstänkt

ID Styrkt
Nej

Ställning till misstänkt - målsägande - vittne

Tolk

Språk

Brottsmisstanke / Anledning till förhöret
Fortsatt förhör angående misstanke om medhjälp till försök till mord 2019-09-02 på Kungsgatan i Uppsala.

Underrättad om misstanke

Underrättad om rätt till försvarare (best i FUK 12§ iakttagna)
Ja

Försvarare/ombud önskas
Advokat Maria Fager Hohenthal närvarande via telefon.

Försvarare/ombud närvarande
Ja

Godtar den försvarare som rätten förordnar

Förhörsledare
Mats Friman

Förhörsdatum
2019-09-03

Förhör påbörjat
14:58

Förhör avslutat
15:29

Förhörsplats

Typ av förhör
RB 23:6

Förhörssätt

Förhörsvittne

Utskrivet av
Mre

Berättelse

Alfons tillfrågas om han vill tillägga själv något spontant i utredningen som han inte tidigare sagt i förhör.

Alfons säger att det är ingenting som han kommer på nu direkt vid förstillfället.

Förhöret inläst med ett beslagsprotokoll 2019-5000-BG93849 punkt 1, mobiltelefon anträffad i garderoben direkt till vänster när man går in i uthuset där Alfons bor.

Mobiltelefonen låg på hyllan.

Alfons säger att det är den telefonen han har lånat av sin farfar.

Han säger att det är något kinesiskt fabrikat som heter NIUI.

Han tror den var svart.

Alfons säger att han inte vill uppge koden.

Alfons tillfrågas varför, men han säger att han tog den på söndag kväll.

Han hade haft telefonen i mindre än ett dygn innan polisen tog den.

Alfons säger att han har privata bilder i den.

Alfons säger att det är kontantkort i telefonen och han vet inte numret.

Han säger att mobiltelefonen hade hans farfar och det var även hans farfar och farmor som köpte kortet.

Det är kontantkort, men Alfons minns inte vilket bolag.

Alfons gör anspråk på telefonen.

Alfons säger att han har haft den en dag och han har ringt till sin chef och till sin farfar och farmor.

Tillfrågas angående att Alfons har uppgett att han arbetar på Uppsala Stadsbud.

Han säger att han arbetar som flyttgubbe.

Alfons tillfrågas om det stämmer som han tidigare sagt att han arbetade mellan 9 – 18 den aktuella dagen och han säger att det stämmer.

På fråga säger Alfons att han var med någon hela tiden. Han säger att det var en kollega som heter Stefan. Alfons tror att Stefan heter Karagöz i efternamn.

Han säger att han träffade även sin chef som också heter Stefan men i efternamn Mineur.

Alfons säger att första arbetsperioden från klockan 09:00 fram till cirka 11.30 så var han i stan. De lämnade flyttkartonger till olika företag i Uppsala, bland annat var de nere i närheten av den här båten som ligger vid Fyrisån.

På eftermiddagen från klockan 11.30 och framåt till 17.30 så var de med en flytt från Gottsunda till Eriksberg. Alfons säger att de var tillsammans hela dagen d.v.s. han och Stefan Köraguz, de lämnade inte varandra vid något tillfälle.

Alfons blir underrättad om att han pratat tidigare om den här bilen som är tagen i beslag, att den hämtas den 29 augusti.

Han säger att det kan stämma.

Alfons tillfrågas ifall han kan utveckla det och berätta lite mer om det.

Alfons säger att det är inte så mycket och säga om utan det är att den personen som skulle fixa bilen kom dit ensam.

Personen hade ett bilsläp och körde upp bilen på den här trailern.

Orsak var att bilen var avställd.

Alfons säger även att han lämnade ifrån sig bilnycklar till den här personen.

Han tillfrågas om den här personen som hämtade bilen vem det är.

Alfons säger att han inte vill namnge den.

Han säger att anledningen är att han är rädd.

Alfons säger att den här personen som nu hämtade bilen vet han inte om han var med om det som hände senare på Kungsgatan, men han säger att den här personen går man inte bakom ryggen och pratar med polisen om den här personen.

Han säger att han känner den här personen ganska väl.

Alfons tillfrågas hur länge han har känt den här personen så säger han ungefär 1 år.

Alfons säger på fråga varför bilen var avställd var att den skulle fixas.

Alfons tillfrågas vad det var för fel på bilen så svarar han att det var inget större fel på bilen utan den skulle fixas upp och att det var nå lampor som skulle lagas.

Han säger att det var små grejer.

Sedan tänkte Alfons sälja bilen efter att den har blivit ordnad.

På fråga så säger Alfons att det var samma person som skulle fixa bilen som hämtade den. Han säger att orsaken till att han köpte bilen var att han ville ha en reservbil samt det var lite påtryckningar från samma person. Det var en person som hade ordnat fram säljaren av bilen till Alfons och anledningen var att han då skulle även fixa upp bilen.

Alfons ska själv få berätta:

F: Du pratade om påtryckning, vad menar du?

A: Nej, men att han hade fixat en bil för billigt pris och han sa att det var hans vän och allting. Då kunde jag få köpa den billigt och då tänkte jag det kanske är smart och göra det för då kan jag ha en reservdelsbil eller reservbil ett tag och sen kan jag kanske sälja den och gå nån tusenlapp i vinst eller nåt sånt.

F: Men det var inget annat skäl att du skulle stå på den här bilen registrerad för att de skulle använda bilen till nåt?

A: Nej, ingenting som sades till mig

F: Hur mycket betalade du?

A: Typ 3000, runt 3000 någonting sånt.

F: Och vem var det du betalade dom pengarna till?

A: Jag gav dom samma person så han skötte

F: Så du har inte träffat säljaren?

A: Nej

F: När fick du bilen, vem lämnade bilen till dig då?

A: Jag hämtade den här i Uppsala

F: Du hämtade den i Uppsala

A: Innan den ställdes av

F: Okej och vem hämtade du den av?

A: Av min…han som jag inte vill namnge

F: Han som du inte vill namnge han ordnade fram…han ville att du skulle köpa en bil, han ordnade fram en säljare, han ordnade fram bilen, han såg till att du fick bilen, han tog emot pengarna

A: Jajamän

F: Och sen var det han även som hämtade bilen

A: Ja, jag vet att det låter dumt men…

F: Men så var det

A: Så var det

F: Det var inte så att du vart påtvingad och köpa den här bilen, ordna den här bilen?

A: Jag såg det mest som en bra affär. Man kanske kan gå 3, 4, 5000 i vinst. Så tänkte jag.

F: Så tänkte du

A: Ja och så skulle han fixa allting som hade med det och göra och då tänkte jag ja men då blir det smidigt.

F: Vart någonstans hämtade han bilen hos dig då?

A: Vid skolan ungefär i Örsundsbro

F: Skolan Örsundsbro

A: Aa

F: Stod bilen parkerad där eller?

A: Ja så jag körde dit den och så hämtade han den.

F: Du var med när han hämtade den?

A: Jag mötte honom. Min bil gick sönder, jag har en till bil, en Audi. Den gick sönder i fredags. Jag tog bussen till Uppsala, hämtade den härbilen, körde hem den och sen hämtade han den. Sen dess har jag inte sett bilen.

F: Det har du inte

A: Nej. För ett par dagar sen, typ. Ja, det står där i papprena.

F: Du sa att du sett den i Alunda eller mot Alunda

A: Ja och då var..stod parkerad och allting. Då tänkte jag ja men då allting verkar i sin

ordning.

F: När du betalade, hur mycket sa du att du betalade?

A: Jag tror 3, strax över 3, mellan 3300 och 3500, nåt sånt

F: Och du gav han?

A: Jag gav han

F: Kontanter?

A: Kontanter

F: Det var ingen swishbetalning?

A: Nej, kontanter. Jag har inte swishat till nån

F: Du har inte swishat till nån

A: Nej

F: Det känns nästan som att du kände dig lite tvingad och ta på, att ta den här bilen på något sätt eller? Du antyder att det här är ingen som man går bakom ryggen på.

A: (ohörbart) Jag hade säkert kunna sagt nej ordentligt, men jag tänkte det är väl en bra affär kanske.

F: Det var så du tänkte?

A: Aa

Alfons tillfrågas när han såg den här bilen. Efter lite titt på en kalender så kom Alfons fram till att det var på fredagen den 30 augusti på kvällen, som han såg den här bilen d.v.s. JFK537. Han säger att han druckit, han kommer inte ihåg.

Alfons tillfrågas hur många som satt i bilen och han säger att det var fyra personer i bilen, det var två fram och två bak. Alfons säger att han satt bak när han såg bilen parkerad.

Alfons tillfrågas, som han tidigare sagt i förhöret, att bilen var låst. Han säger att han förutsatte att den var låst eftersom den var undanställd. Han säger att han klev aldrig ur bilen och kollade ifall den var olåst eller låst. Han säger att han litade på sin vän, att han skulle ta hand om bilen.

Alfons säger att där bilen stod så vet han att hans vän som tog hand om bilen har en annan vän som ska bo vid den här adressen.

Alfons säger att han var med några vänner från Enköping innan han åkte iväg. Han säger att han startade i Enköping och sen hamnade i Uppsala och då var han på Leon Bar. Sedan hamnade han i en bil. Alfons säger han att det är rätt oklart.

På fråga säger Alfons att han antar att det var någonstans längs Rasbokilsvägen. Han säger att det var mörkt och massa skog. Han säger att bilen stod på en liten parkering med 3 – 4 andra bilar, bland annat en Volvo.

På fråga varför Alfons var där så säger han att han körde inte bilen. Han säger att han var full och satt i baksätet.

Alfons tillfrågas om det inte var på det sättet att han då hade tvingats eller kände sig tvingad att stå som registrerad ägare på bilar åt de här personerna.

A: Jag tänkte inte så i alla fall utan…

F: Du tänkte inte

A: Nej, utan han skulle inte ha bilen, skulle han inte.

F: Så det var inte så

A: Nej, men bilen skulle fixas och det var bara så. Sen skulle jag få tillbaka den så fort som möjligt. Det var bara i alla fall det som sades till mig.

F: Du har inga skulder till de här personerna?

A: Nej

F: Du har inte köpt narkotika av de här personerna?

A: Nej

F: Vad har ni annat för umgänge då?

A: Vänner bara

F: Vänner bara. Du träffar de här personerna, umgås med dom eller?

A: Ibland, då och då.

F: Du sa någonting om att de här är ingen man går bakom ryggen på, vad menar du med det?

A: Att jag är rädd för dom

F: Varför ska du vara rädd för dom?

A: Det har gått ett rykte om dom, att de kan göra illa folk och så och då vågar inte jag säga.

Alfons tillfrågas igen varför han inte vill lämna ut koden, men han säger att det finns ingenting på telefonen. Då menar förhörsledaren på att då spelar det ingen roll då, men han säger att just vid tillfället vill han inte lämna ut koden.

Angående fråga om den här bilen som han senare åkte i i Rasbokil, om det var någon av de personerna som innan med den här bilen så svarar han nej, absolut inte utan det här var andra.

Alfons säger på fråga angående den här resan så säger han att han vart skjutsad. Han tillfrågas hur han menar med skjutsad. Jo, han vart skjutsad och skulle till Storvreta. Han säger att det var en grabb med bil.

Alfons tillfrågas om han känner någon Lukas, han tillfrågas om det inte var Lukas Ceders bil

de åkte. Alfons säger nej. Han säger på fråga att Lukas var inte med. Han säger att Lukas har inte varit med till Uppsala utan han träffade Lukas i Enköping tidigare på fredagen.

I övrigt inget att tillägga i sak

Advokaten och Alfons tillfrågas ifallde har några frågor vilket de inte har

De har fortlöpande hörts vad som lästs och pratats in och godkänner förhöret

Polisen

Förhör

Signerat av

Signerat datum

Enhet
Polisregion Mitt, Aktionsgrupp 1 Rgn Mitt

Diarienr
5000-K1094439-19

Hörd person
Tranberg, Alfons Hans Richard

Personnummer
[redacted]

Den hörde är
Misstänkt

ID Styrkt
Nej

Ställning till misstänkt - målsägande - vittne

Tolk

Språk

Brottsmisstanke / Anledning till förhöret
Medhjälp till försök till mord den 2 sept 2019 Kungsgatan i Uppsala.

Underrättad om misstanke
Ja

Underrättad om rätt till försvarare (best i FUK 12§ iakttagna)

Försvarare/ombud önskas
Adv Maria Fager-Hohenthal

Försvarare/ombud närvarande
Ja

Godtar den försvarare som rätten förordnar

Förhörsledare
Klas H Eriksson

Förhörsdatum
2019-09-03

Förhör påbörjat
14:25

Förhör avslutat
14:45

Förhörsplats
Arresten polishuset Blanka Uppsala

Typ av förhör
RB 23:6

Förhörssätt

Förhörsvittne

Utskrivet av

Berättelse

Alfons Tranberg förnekar brott.

Alfons delges att han är misstänkt p.g.a att han äger personbilen JFK 537 en Volvo S 80 mblå och denna bil har brukats av gärningsmännen till mordförsöket på 2 personer på Kungsgatan i Uppsala den 2 september 2019.

Alfons berättar att han äger denna bil. Han vet inte var bilen är i dag. Han köpte bilen för att ha den som reservbil. Alfons säger att han vågar inte säga några namn i detta förhör för att han är livrädd för det som hänt bl.a på Kungsgatan i Uppsala och annat. Han säger att han fick hjälp att köpa denna bil. Vågar inte säga vem som hjälpte honom med bilköpet. Vågar inte säga några mer detaljer om bilköpet.

Han ställde av bilen efter köpet. Bilen behövde lagas. En person erbjuder sig att fixa bilen åt Alfons. Bilen hämtas på biltrailer. Personen ska höra av sig när bilen är lagad.

Alfons säger att bilen köptes som en extra bil. Han äger även en Audi som nu börjar att krångla.

Alfons uppger att han bor hos farmor och farfar i Örsundsbro.

Volvon köptes för några tusenlappar. Volvon köptes den 26 augusti och Alfons tror att bilen hämtades på trailer runt den 29 augusti av personen som har inte vågar namnge.

Bilen skulle lagas i Uppsala och bilnycklar satt i bilen när personen hämtade den.

Alfons trodde att lagningen skulle ta några veckor innan han skulle kunna hämta den. Då skulle han ställa på bilen på nytt.

Det var en person som hämtade Volvon.

För några dagar sedan var Alfons och en annan vän ute och åkte på 288 mot Alunda. Vännen vill Alfons inte namnge. Alfons såg då att hans Volvo stod längs 288 i höjd med Rasbokil. Bilen var låst. Alfons säger nu på nytt att han är livrädd. Han har ingen kännedom om varför bilen står på detta ställe. Han har ingen aning om bilen ska användas till något.

Han ville bara få bilen fixad och lagad.

Alfons är mycket orolig vad som kan hända om han namnger personer. Han är rädd om sitt och anhörigas liv.

Alfons jobbar på Uppsala Stadsbud. Han jobbade den 2 september. Tror att kan kom till jobbar cirka 09.00 och slutade vid 18-tiden. Tog sedan bussen från centralstationen till Örsundsbro. Var hemma vid 19-tiden.
Alfons chef på Uppsala Stadsbud heter Stefan Minuer.

Alfons åt kvällsmat när han kom hem. Kort därefter kom polisen hem till Alfons och han blev gripen av polisen.

Alfons har ett busskort hemma som han använde denna dag.

Förhöret avslutades klockan 14.45

Krinsp Klas Eriksson Grova Brott

Polisen

Förhör

Signerat av

Signerat datum

Enhet
Polisregion Mitt, Aktionsgrupp 1 Rgn Mitt

Diarienr
5000-K1094439-19

Hörd person
Tranberg, Alfons Hans Richard

Personnummer
[redacted]

Den hörde är
Misstänkt

ID Styrkt
Nej

Ställning till misstänkt - målsägande - vittne

Tolk

Språk

Brottsmisstanke / Anledning till förhöret
Begäran om kompletterande förhör angående personbilen JFK537, Volvo S80

Underrättad om misstanke

Underrättad om rätt till försvarare (best i FUK 12§ iakttagna)
Ja

Försvarare/ombud önskas
Alfons Tranberg uppger att det går bra att hålla förhöret utan hans försvarare.

Försvarare/ombud närvarande

Godtar den försvarare som rätten förordnar

Förhörsledare
Mats Friman

Förhörsdatum
2019-09-17

Förhör påbörjat
13:15

Förhör avslutat
13:25

Förhörsplats

Typ av förhör
RB 23:6

Förhörssätt
Telefonförhör

Förhörsvittne

Utskrivet av
Mre

Berättelse

Alfons Tranberg hör av sig till polis på grund av att han vill klarlägga angående personbilen JFK537.

Alfons berättar följande, att den här bilen har han aldrig sett, han har aldrig ägt den.

Alfons säger på fråga att cirka 1 – 2 veckor innan JFK537 vart registrerad på honom träffade han en person i Uppsala.

Den personen frågade Alfons ifall han kunde stå registrerad för en bil, alltså äga en bil. Alfons sa att det ville han inte.

Det vart lite diskussion från den här personen varför inte Alfons ville göra det, men han sa att han inte ville.

Personen sade bara okej, okej.

Alfons tillfrågas vem den här personen är.

Alfons säger att han vågar inte säga och berätta vem det är.

Orsak varför han inte vågar uppge vem det är, är att han är rädd att de ska göra något mot honom eller mot hans familj.

Alfons tillfrågas ifall han har några skulder till den här personen så säger han att det har han

inte.

Han säger att det är den konstiga grejen och han vet inte heller om det är den här personen som har ställt över bilen på Alfons och/eller tecknat försäkringen.

Angående det här att han skulle stå registrerad på en bil åt någon annan så säger han den här frågan bara kom upp och det var en dum idé och Alfons sa nej.

Alfons tillfrågas ifall han fick reda på varför han skulle stå registrerad på den här bilen.

Han säger inte direkt.

Han säger att han frågade inte anledningen utan han sa bara nej.

Alfons vill också berätta att den här bilen med regnr: JFK537 har han aldrig sett.
Han har inte överhuvudtaget sett den här bilen.

JFK537 visste han inte att det var den bilen som han skulle bli ägare på utan när den här frågan uppkom för 1 – 2 veckor sedan så handlade det inte om någon specifik bil utan om vilken bil som helst kan skulle vara registrerad på.

Alfons säger att orsaken till att han fick reda på att bilen med registrerings nummer JFK537 var registrerad på honom var att han fick ett brev från Bilregistret.

Han öppnade då brevet och såg då att han stod som ägare till JFK537, som är en Volvo.
Alfons kan inte säga exakt i tid när han fick brevet, om det var när strax in polisen kom hem till honom eller om det var någon dag innan men det var i samband med detta.

När sen polisen kom och ställde frågor tänkte han att det var bäst och hålla käften innan någonting skulle kunna hände honom.

Alfons tillfrågas angående det han sa tidigare i förhör, att han har träffat den här personen och att de har gjort upp bilaffären, han pratade om att han har betalt 3000 kronor samt att den här personen skulle hämtat bilen på trailer säger Alfons att det är bara påhittat.

Han visste inte vad han skulle säga när polisen konfronterade med de här uppgifterna för han ville inte att det skulle peka åt något håll.

Alfons berättar också att bilen har även blivit försäkrad i Alfons namn utan att Alfons har gjort något. Han säger att någon, antingen den här personen som han träffade eller några andra personer i den umgängeskretsen måste ha gjort detta emot Alfons vetskap.

Alfons berättar också att under gårdagen eller någon dag innan fick han ett brev hemskickat till sig från försäkringsbolag där den här aktuella bilen JFK537 hade varit inblandad i en trafikolycka i Gävle.

Alfons har för sig och tror nästan helt säkert på att den här trafikolyckan skulle varit fredagen den 30 augusti 2019, men Alfons säger att han är på sitt arbete nu men han kan ta fram dokumenten och återkomma till polisen.

Angående försäkringen så säger han att han för en tid sen fick från försäkringsbolaget Moderna Försäkringar att JFK537 var försäkrad i Alfons namn. Alfons ringde direkt försäkringsbolaget och talade om att han ville inte ha den här försäkringen för det är inte han som har försäkrat den utan det måste andra personer ha gjort.

Han säger att han ringde och han sa att han ville ta bort den här försäkringen.

På fråga vad det var för sorts försäkring så var det en trafikförsäkring.

Alfons har sparat papper på dels från Bilregistret samt försäkringsbolag som kommer att bifogas utredningen.

Alfons vill tillägga att orsaken till att han sa som han sa var att han var rädd, han har aldrig suttit anhållen men efter att ha redogjort med sin advokat och sin farfar och farmor så ville han göra klart med det här med bilen.

Förhöret slut klockan 13.25

Polisen

Förhör

Signerat av

Signerat datum

Enhet	Diarienr
Polisregion Mitt, BF-IGV 1 LPO Enköping/Håbo	5000-K1093422-19

Hörd person	Personnummer
Tranberg, Hans Olof	

Den hörde är	ID Styrkt	Sätt	Ställning till misstänkt - målsägande - vittne
Vittne	Ja	RES	

Tolk

Språk

Brottsmisstanke / Anledning till förhöret
Mordförsök, Uppsala 190902

Underrättad om misstanke	Underrättad om rätt till försvarare (best i FUK 12§ iakttagna)	
Försvarare/ombud önskas	Försvarare/ombud närvarande	Godtar den försvarare som rätten förordnar

Förhörsledare	Förhörsdatum	Förhör påbörjat	Förhör avslutat
Simon Nestor	2019-09-02	19:39	19:53

Förhörsplats	Typ av förhör	Förhörssätt
Granvägen 5, Örsundsbro	RB 23:6	

Förhörsvittne

Utskrivet av

Berättelse

Hans är farfar till Alfons som står som ägare till bilen som använts i samband med mordförsöket. Alfons bor hemma hos farmor och farfar.

Förhörsledaren ber Hans att redogöra för vad hans barnbarn Alfons har gjort under aktuell dag och vart hans bil är någonstans. Hans berättar följande;

Alfons har jobbat idag och blev skjutsad till bussen vid klockan åtta på morgonen. Sedan kom han hem för cirka en timme sedan (18:45), han kom då hem med bussen. Alfons jobbar på "Uppsala stadsbud", tror Hans.

Alfons åker vanligtvis bil till jobbet men det gjorde han inte idag. Detta då han inte har bilnycklarna till sin bil (*Hans pratar nu om en Audi).* Alfons åkte med en polare i fredags och glömde då sin plånbok, sin telefon samt sina bilnycklar i sin polares bil. Alfons klev ur bilen någon gång under kvällen och sedan åkte bilen vidare. Sedan dess har Alfons försökt jaga ifatt den här polaren men inte fått tag på honom. Hans vet inte vad kompisen heter men han ska bo utåt Östhammar eller åt det hållet i vart fall. Hans har inte sett den här kompisen tidigare och det tror inte Hans att Alfons heller har gjort, utan att det är en kompis till en kompis. Sedan har Alfons fått höra att kompisens bil stått felparkerad på en skolgård och då blivit flyttat på av Polisen.

Alfons Audi fick något fel med motorn i fredags och han ställde den då vid en grustäckt vid Annelund utanför Enköping. Där har den stått sedan dess. Hans åkte själv förbi för att se att bilen stod där under söndagskvällen, vilket den gjorde. Den hade inga synliga skador då.

Alfons lånade Hans bil i lördags för att försöka hitta på sina tillhörigheter som låg i polarens bil.

Hans säger ingenting om Alfons Volvo.

Förhöret uppläst utan invändningar.

Polisen

Förhör

Förhör ur K1094439-19

Signerat av

Signerat datum

Enhet	Diarienr
Polisregion Mitt, Aktionsgrupp 1 Rgn Mitt	5000-K1093422-19

Orginalhandlingens förvaringsplats	Datum	Tid
	2020-01-16	11:41

Involverade personer	Personnummer/Orgnr	Roll
Karagöz, Stefan		Berörd person

Involverad personal	Funktion
Magnus Hellgren	Uppgiftslämnare

Polisen

Förhör

Signerat av

Signerat datum

Enhet
Polisregion Mitt, Aktionsgrupp 1 Rgn Mitt

Diarienr
5000-K1094439-19

Hörd person
Karagöz, Stefan

Personnummer

Den hörde är
Annan

ID Styrkt
Nej

Ställning till misstänkt - målsägande - vittne

Tolk

Språk

Brottsmisstanke / Anledning till förhöret
Hörd upplysningsvis angående arbetet på Uppsala Stadsbud tillsammans med Alfons Tranberg måndagen den 2 september 2019

Underrättad om misstanke

Underrättad om rätt till försvarare (best i FUK 12§ iakttagna)

Försvarare/ombud önskas

Försvarare/ombud närvarande

Godtar den försvarare som rätten förordnar

Förhörsledare
Magdalena Renfjäll

Förhörsdatum
2019-09-04

Förhör påbörjat
15:05

Förhör avslutat
15:25

Förhörsplats

Typ av förhör
RB 23:6

Förhörssätt
Ljudbandsförhör

Förhörsvittne

Utskrivet av
Mre

Berättelse

Stefan Karagöz uppger att han är timanställd på Uppsala Stadsbud och varit det i cirka 7 månader.

Stefan tillfrågas om han arbetade på Uppsala Stadsbud måndagen den 2 september. Han säger att han arbetar där varje dag. Stefan tror att han började klockan 07 och gick hem vid 16-tiden. Han är osäker på tiden men ber förhörsledaren kontrollera med kontoret vilka tider han arbetade för det står i papprena som kontoret har.

Stefan tillfrågas vem han arbetade med under den aktuella dagen. Stefan säger att han kommer inte ihåg. När förhörsledaren upplyser Stefan om att Tobias Larsson uppgett att Stefan arbetade med Alfons Tranberg så säger han att då måste det stämma.

Stefan tillfrågas vilka arbetsuppgifter han hade den 2 september. Stefan säger att han arbetade med flytt och tycker att förhörsledaren ställer konstiga frågor.

Förhörsledaren frågar Stefan var han och Alfons arbetade den 2 september. Stefan säger att om han minns rätt så tror han att de arbetade i Stockholm och att det skulle vara en flytt från Uppsala till Stockholm. Stefan uppger vidare att han inte vet var de arbetade eftersom de har så många olika jobb men att de på kontoret vet var han och Alfons har arbetat.

Förhörsledaren upplyser Stefan om att Tobias Larsson uppgett att Stefan och Alfons har arbetat i Uppsala. Då påminner sig Stefan om att de har utfört en flytt från Valthornsvägen i Gottsunda till en lägenhet som ligger vid restaurang Mama Meze i Eriksberg. Stefan kommer inte ihåg vilken adress lägenheten låg på i Eriksberg. Stefan säger att de utförde flytten mellan klockan 11.30 – 17.30.

På fråga från förhörsledaren vilka vägar de kört på när de utfört flytten från Valthornsvägen till Eriksberg så säger Stefan att han är dålig på vägar. Han uppger att de körde från Valthornsvägen till lägenheten vid restaurang Mama Meze via bensinmacken i Eriksberg. De tog samma väg tillbaka till Valthornsvägen när de skulle tillbaka.

Stefan uppger att två kollegor kom i egen bil till adressen där han och Alfons skulle lasta av eftersom de också hade en flytt till samma hus. Kollegorna Svante Nilsson och Markus hjälpte Stefan och Alfons att tömma deras bil. Stefan vet inte vad Markus heter i efternamn.

Stefan tillfrågas om han varit till Gränby centrum den 2 september. Stefan säger att han kanske varit där, men kan inte säga att han varit där till 100%. Han uppger att han brukar vara där och ta bussen därifrån hem. Stefan tillägger att han kan inte komma ihåg vilken tid det, om det var under arbetstid eller om det kan ha varit Alfons som skjutsade dit honom efter arbetets slut.

Stefan kan inte säga om Alfons har varit till Gränby den aktuella dagen.

Uppläst och godkänt

Förhöret slut klockan 15.25

Polisen

Förhör

Förhör ur K1094439-19

Signerat av

Signerat datum

Enhet	Diarienr
Polisregion Mitt, Aktionsgrupp 1 Rgn Mitt	5000-K1093422-19

Orginalhandlingens förvaringsplats	Datum	Tid
	2020-01-16	11:43

Involverade personer	Personnummer/Orgnr	Roll
Larsson, Tobias		Berörd person

Involverad personal	Funktion
Magnus Hellgren	Uppgiftslämnare

Polisen

Förhör

Signerat av

Signerat datum

Enhet
Polisregion Mitt, Aktionsgrupp 1 Rgn Mitt

Diarienr
5000-K1094439-19

Hörd person
Larsson, Tobias

Personnummer

Den hörde är
Annan

ID Styrkt
Nej

Ställning till misstänkt - målsägande - vittne

Tolk

Språk

Brottsmisstanke / Anledning till förhöret
Hörd upplysningsvis angående Tobias Tranbergs arbete

Underrättad om misstanke

Underrättad om rätt till försvarare (best i FUK 12§ iakttagna)

Försvarare/ombud önskas

Försvarare/ombud närvarande

Godtar den försvarare som rätten förordnar

Förhörsledare
Magdalena Renfjäll

Förhörsdatum
2019-09-04

Förhör påbörjat
13:00

Förhör avslutat
13:12

Förhörsplats

Typ av förhör
RB 23:6

Förhörssätt
Telefonförhör

Förhörsvittne

Utskrivet av
Mre

Berättelse

Tobias Larsson uppger att han är en av fyra delägare av Uppsala Stadsbud.

Tobias Larsson uppger att Alfons Tranberg arbetade extra under sommaren 2019 och har därefter fortsatt arbeta som timanställd på Uppsala Stadsbud.

Enligt Tobias Larsson arbetade Alfons Tranberg måndagen den 2 september 2019 på företaget. Han arbetade den aktuella dagen mellan klockan 09.00 – 17.30. Larsson uppger även att Tranberg kom till arbetsplatsen en stund innan klockan 9.

På fråga från förhörsledaren vilka arbetsuppgifter Alfons Tranberg har så säger Tobias Larsson att det är flyttjänst d.v.s. flytta bohag från lägenheter.

Tobias Larsson tillfrågas vilka arbetsuppgifter Alfons Tranberg hade måndagen den 2 maj 2019. Han uppger att Alfons Tranberg och hans kollega Stefan Karagöz, anställd vid Uppsala Stadsbud, var och lämnade flyttlådor på Dragarbrunnsgatan. Larsson kan i nuläget inte säga vilket nummer det var på. Larsson uppger att det var innan klockan 11.30.

Tobias Larsson uppger att måndagen den 2 september mellan klockan 11.30 – 17.30 hade Alfons Tranberg tillsammans med Stefan Karagöz till uppgift att flytta bohag från Valthornsvägen 10 till Birkagatan 24 A i Uppsala. Han uppger även att de använde Uppsala Stadsbuds bil med registreringsnummer EGP755. Det skall vara en vit lätt lastbil. (Förhörsledarens notering: Renault Master Polyvolyme, -13).

På fråga från förhörsledaren om det finns GPS i fordonet så svarar han att det finns GPS.

Förhöret uppläst i anteckningsform och godkänt.

Förhöret slut klockan 13.12

TILLÄGG

Förhörsledaren ringer upp Tobias Larsson 2019-09-04 kl 14.55 och frågar om lastbilen med registreringsnummer EGP755 var märkt med Uppsala Stadsbuds logga. Tobias Larsson säger att lastbilen var märkt på alla sidor med deras logga och att det inte går ta miste på att det är företagets bil.

Polisen

ägaruppgifter JFK537

Signerat av

Signerat datum

Enhet
Polisregion Mitt, Aktionsgrupp 1 Rgn Mitt

Diarienr
5000-K1093422-19

Orginalhandlingens förvaringsplats

Datum
2020-01-16

Tid
11:36

Involverad personal
Magnus Hellgren

Funktion
Uppgiftslämnare

Urklipp om ägaruppgifter:

Uppgifter om ägare av JFK537 från Vägtrafikregistret.

Fordonsinformation

Registreringsnummer:	**JFK537** (Regnr tidigare använt)		
Fordonsslag:	PB	*Fordonsslagskod:*	01
Fabrikat/Modell:	VOLVO T + S80, 1999		
Färg:	MBLÅ		
Fordonsår:	1999		
Chassinummer:	TS61E2X1052761	*Fabrikatskod:*	VO
Fordonsstatus:	AVSTÄLLT	*Sedan:*	2019-08-29
1:a gång i trafik:	1999-05-10		
Senaste kontrollbesiktn:	2019-01-31	*Gäller t.o.m:*	2020-03-31
Senaste utfall:	GODK - Godkänd kontrollbesiktning		
Försäkringsb. kortnamn:	MODERN		

Ägaruppgifter

Ägare från och med:	2019-08-26	*Antal ägare:*	7
Personnummer:	[redacted]	*Sekel:*	20
Kategori:	NORMAL		
Namn:	TRANBERG, **ALFONS** HANS RICHARD		
Adress:	[redacted]	*Län:*	03 - Uppsala län

Polisen

Förhör

Signerat av

Signerat datum

Enhet	Diarienr
Polisregion Mitt, BF-IGV 13 LPO Uppsala/Knivsta	5000-K1093422-19

Hörd person	Personnummer
El-Masry, Ayoub	

Den hörde är	ID Styrkt	Sätt	Ställning till misstänkt - målsägande - vittne
Målsägande	Ja	Passbild	

Tolk

Språk

Brottsmisstanke / Anledning till förhöret
Målsägande gällande mordförsök

Underrättad om misstanke	Underrättad om rätt till försvarare (best i FUK 12§ iakttagna)	
Försvarare/ombud önskas	Försvarare/ombud närvarande	Godtar den försvarare som rätten förordnar

Förhörsledare	Förhörsdatum	Förhör påbörjat	Förhör avslutat
Emma Nilsson	2019-09-02	16:24	16:30

Förhörsplats	Typ av förhör	Förhörssätt
Akademiska sjukhuset	RB 23:6	Konceptförhör

Förhörsvittne

Utskrivet av

Berättelse

Målsägande underrättas om att det är ett förhör.

Förhörsledaren ber målsägande att berätta vad som har hänt.

Målsägande uppger att han inte vill prata. Han uppger att han inte vet vad som har hänt, han säger att han inte vet vem han har varit med.

Målsägande vänder sedan bort ansiktet och vill inte medverka.

Förhörsledaren frågar om han vet vem det är som har skadat honom?
Målsägande svarar inte.

Förhöret avbryts då målsägande blir irriterad och ber polis att lämna rummet.

Polisen

Förhör

Signerat av

Signerat datum

Enhet	Diarienr
Polisregion Mitt, Aktionsgrupp 1 Rgn Mitt	5000-K1093422-19

Hörd person	Personnummer
El-Masry, Ayoub	

Den hörde är	ID Styrkt	Ställning till misstänkt - målsägande - vittne
Målsägande	Nej	

Tolk	Språk

Brottsmisstanke / Anledning till förhöret
Målsägandeförhör med anledning av mordförsök 2019-09-02 på Kungsgatan i Uppsala

Underrättad om misstanke	Underrättad om rätt till försvarare (best i FUK 12§ iakttagna)	
Försvarare/ombud önskas	**Försvarare/ombud närvarande**	**Godtar den försvarare som rätten förordnar**

Förhörsledare	Förhörsdatum	Förhör påbörjat	Förhör avslutat
Magnus Hellgren	2019-09-03	17:20	17:32

Förhörsplats	Typ av förhör	Förhörssätt
Uppsala Akademiska Sjukhus	RB 23:6	

Förhörsvittne	Utskrivet av
	Mre

Involverad personal	Funktion
Mats Friman	Biträdande förhörsledare

Berättelse

F = förhörsledare Magnus Hellgren
B = biträdande förhörsledare Mats Friman
A = Ayoub El-Masry

A: Jag körde en Volvo, en Volvo XC60

F: Vad sa du, körde du en?

A: En Volvo XC60

F: Körde du en Volvo XC60?

A: Ja

B: Vart kom ni ifrån då?

A: (skratt) Jag vet inte

B: Du vet inte?

A: Nej. Jag vet ju vad ni vill komma fram till.

F: Vad vi vill komma fram till?

A: Ja

F: Vad är det då?

A: Det vet jag precis. Jag kommer inte minnas någonting idag, kan knappt säga så mycket idag.

F: Hur mår du nu?

A: Jag mår bra

F: Du mår bra. Var har du skadorna någonstans då?

A: Ska jag visa?

F: Ja, du visar. Jag såg bara på magen och på sidan hade du. Har du skador på några fler ställen?

B: Det är vänster sida och mitt i magen

A: Mm. Skadan är vänster sidan men alltså det här är bara från operationen.

F: Så det är mitt på, du har en skada mitt på buken och det är ett operations…

A: De gick in med någon kamera, jag har ingen aning vad de gjorde. Nån kamera, någonting… De har öppnat upp hela min agen där i mitten.

F: Du fick inte se filmen då?

A: Vilken film?

F: Om de gick in med en kamera

A: Nej, jag var sövd.

F: Förlåt, men det var på vänster sida du är skadad. Vet du om du har några skador på några fler ställen?

A: Nej, jag har inte skador

F: Jag tänker liksom den skadan på vänster sida, vet du var den kommer sig av?

A: Nej, har bara kommit

B: Har bara dykt upp?

A: Bara dykt upp för länge sen.

B: Men i bilen, du körde Volvon?

A: Mm

B: Vem var med i bilen då?

A: Jag kommer inte ens svara på era frågor. Jag vill inte vara jobbig mot er alltså.

F: Nej, det har vi…Ayoub, det är helt okej. Vi ställer lite frågor ändå om det är helt okej så får du liksom ta oss den vägen om du vill eller så..

B: Om man säger så här, han som du skulle besöka nu, var det han som satt i bilen med dig?

A: Ingen aning

B: Du har ingen aning

A: Hm. Vi kommer inte komma fram så mycket.

F: Men jag tänker på det, du vill inte riktigt berätta var du var innan eller minns du inte, hur ska man tolka det?

A: Om vaddå innan, vaddå?

F: Men innan du…

B: Vart prejad

F: Du sa att du använder ordet att du blev rammad

A: Ja och sen minns jag ingenting därifrån, var typ allt…skitkonstigt. Är nån gripen för det här eller?

F: Vad sa du?

A: Är någon gripen för det här eller? Var det så svår fråga?

B: Det är svår fråga. Men om man säger så här, varför hände det här då?

A: Ingen aning

B: Du har ingen aning. Det kunde ha gått riktigt illa.

A: Mm, jag lever.

B: Om man säger så här, varför skulle någon vilja göra det här mot dig då?

A: Jag har ingen aning, så är det faktiskt. Varför vet jag inte.

F: Men det här med att ha blivit rammad, hur gick det till?

A: Jag visste inte det, från ingenstans, jag var på väg hem. (ohörbart) vart på stan någonstans, bara bam och sen hände det. Alltså jag vet inte vad som hände sen. Kom jag hit.

B: Och hur menar du med rammad, det innebär? Vart var du rammad då?

A: Jag vet inte, bara en smäll i bilen. Kände en smäll i bilen från ingenstans.

B: Och sen minns du ingenting?

A: Ingenting….Är jag misstänkt för någonting eller?

F: Nej

B: Du är inte misstänkt för någonting

F: Då måste vi säga det vet du. Vi får inte hålla förhör med dig om du är misstänkt, skäligen misstänkt. Då måste berätta det

A: Ni har tagit min mobil, ni har tagit…vad fan ta in mina kläder kanske.

F: För oss är det här ett allvarligt brott som vi ska utreda.

A: Självklart.

F: Då försöker vi göra det så bra som möjligt.

A: Ni vet hur det funkar

F: Vi har jobbat ett tag, både jag och Mats.

A: Hoppas ni är duktiga på eran grej.

B: Om man säger så här, du vill inte säga, du vill inte berätta vem som har gjort det här mot dig?

A: Jag vet inte vem som har gjort det mot mig

B: Du vet inte?

A: Nej

B: Så du var rammad och sen så minns du ingenting?

A: Exakt

B: Och så hamnade du…så vaknade du här på sjukhuset.

A: Yes

B: Dina kläder och sånt här, det finns hos polisen så du vet. Det är omhändertaget, så gör man rutinmässigt vid såna här grova brott.

A: Okej, fanns det någon påse i bilen?

B: Okej

A: Fanns det en påse i bilen?

B: Beror på vad du menar för påse?

A: Med kläder

B: Dina kläder eller?

A: Ja

B: Som du hade handlat någonstans?

A: Ja, exakt

B: Var hade du handlat det någonstans?

A: Du vet när man gör operationer, man får sån här morfin och såna grejer så man bara hallucinerar.

B: Så det finns ingen påse då?

A: Finns ingen, grattis.

B: Eller?

F: Är det din påse?

A: Ja, kanske.

F: Var kom den påsen ifrån då?

A: Minns inte, jag minns bara det var en påse i bilen

F: Var det kanske från en klädfirma?

A: Förmodligen

F: Vad sa du?

A: Troligen

F: Vad skulle det kunna vara för klädfirma?

A: Det här är så komiskt

B: Vad sa du att?

A: Den här intervjun är jätte komisk, intervju…det är inget förhör det här.

F: Vi får ta reda på vad det är då?

A: Ja, jag tror inte att det är någonting särskilt ändå, någonting grovt, inget speciellt du vet efter.

B: Efter, hur då menar du?

A: Vilken klädfirma och vilka kläder och vilka…jag tror inte det spelar så stor roll

B: Har du köpt kläder då?

A: Mm

B: Har du köpt kläder då eller?

A: (skrattar)

F: Vet du inte eller vill du inte svara?

A: Jag vet hur det funkar, det är därför (ohörbart) kommer inte kunna svara på ett skit. Mina fötter….

B: Det är åt helskotta allt som händer.

A: Det är synd faktiskt, det är riktigt synd.

B: Vissa saker är onödiga.

A: När man är oskyldig (ohörbart) för ingenting. Inte ens (ohörbart) börjar rusta upp

F: Att vi ska rusta upp?

A: Ja

F: Ska alla rusta upp sig, hur slutar det. Är du…har du konflikter med några?

A: Jag har inte ens bott i Uppsala senaste 8 månder. Jag har bott i Västerås, jag har egen firma Jetpack Transport så jag är nyinflyttad egentligen tillbaka nu.

B: Jetpack Transport

A: Mm

B: Det är rätt så stor firma

A: Alltså jag har franschis, jag har köpt två lastbilar eller kontrakt.

B: Det går bra?

A: (ohörbart)

B: Det går leva på?

A: Ja, faktiskt

F: Då kör du själv då?

A: Jag och en delägare och så har vi anst…

F: Vem är delägare?

A: Hosan heter han

F: Från Uppsala?

A: Ja, Gottsunda, bra kille.

F: Har du några fler frågor i förhöret

B: Nej, jag har inga mer frågor. Har du någonting mer du vill tillägga och säga?

Förhöret avslutas klockan 17.32

Polisen

Förhör

Signerat av

Signerat datum

Enhet	Diarienr
Polisregion Mitt, Aktionsgrupp 1 Rgn Mitt	5000-K1093422-19

Hörd person	Personnummer
Alkesh, Muhammed Wais	

Den hörde är	ID Styrkt	Ställning till misstänkt - målsägande - vittne
Målsägande	Nej	

Tolk

Språk

Brottsmisstanke / Anledning till förhöret
Målsägandeförhör med anledning av mordförsök 2019-09-02 på Kungsgatan i Uppsala

Underrättad om misstanke	Underrättad om rätt till försvarare (best i FUK 12§ iakttagna)	
Försvarare/ombud önskas	Försvarare/ombud närvarande	Godtar den försvarare som rätten förordnar

Förhörsledare	Förhörsdatum	Förhör påbörjat	Förhör avslutat
Magnus Hellgren	2019-09-03	17:58	17:58

Förhörsplats	Typ av förhör	Förhörssätt
Uppsala Akademiska Sjukhus	RB 23:6	Ljudbandsförhör

Förhörsvittne

Utskrivet av
Mre

Involverad personal	Funktion
Mats Friman	Biträdande förhörsledare

Berättelse

F = förhörsledare Magnus Hellgren
B = biträdande förhörsledare Mats Friman
A = Muhammed Alkesh

F: Muhammed, vill du berätta hur det kommer sig att du hamnar här på sjukhuset?

A: Det gick alltså snabbt, förstår du. Jag vet ej exakt vad det är som händer

F: Du vet inte

A: Bara folk försöker döda mig

F: Försökte döda dig

A: Mm och sen…

F: Hur då?

A: Alltså jag minns inte, vi var i en bil, vi var jag tror typ köpte kläder och sen de började attackera oss.

F: Var köpte ni kläder någonstans?

A: I Gränby

F: Kan du berätta något mer om det vilka ni var som köpte kläder och så?

A: Jag och min bror

F: Du och din bror

A: Du vet vilken

F: Men det är inte din…är det någon som är din bror eller någon du kallar för din bror?

A: Alltså han är min bror

B: Var det du som köpte kläder eller var det din bror som köpte kläder?

A: Båda

F: Vad hände sen då?

A: Sen folk börja

F: Vad sa du?

A: Folk börja hugga oss. Det var många och jag såg ingen av dom

F: Det var många och du såg ingen av dom

A: Nej

F: Var var det någonstans då?

A: Jag minns inte, typ i stan

B: Men hur gick det till när du säger att folk börjar hugga

A: Va?

B: Du säger att folk börjar hugga, hur är det då, satt ni i bilen eller hur, vad var det som hände vid bilen. Var det något speciellt där eller?

A: Vi satt i bilen, nån körde mot oss. Körde på oss och sen de slog sönder rutan och börja hugga oss.

F: (ohörbart) åkt bil från Gränby eller….du börjar berätta om Gränby. Det var det jag tänkte bara. Du berättar att ni var på Gränby och köpte kläder

A: Sen vi…en bil krockade på oss.

F: En bil krockade på er så då har ni på något vis….du sitter i bilen i alla fall.

A: Exakt men det var med mening i alla fall.

F: Var någonstans sitter du i bilen?

A: Bredvid chauffören

F: Du sitter bredvid chauffören. Hur många är ni i bilen?

A: Vi var två

F: Ni var två i bilen.

A: Aj

F: Har du ont?

A: Ja

F: Var har du ont?

A: I min rumpa

B: I din rumpa. Vet du vart du har blivit huggen någonstans då?

A: Här

B: På låret eller?

A: Ja, exakt. Sen i min framben, sen här.

B: I magen. Rumpan och på vänstra frambenet, sa du det?

A: Mm

F: Jag tänker på, vet du själv vad du har för skador?

A: De säger lever

F: Dom säger skada i levern. Vet du hur den skadan har uppstått?

A: Vad menar du?

F: Ja men hur har du fått skadan i levern?

A: Nån har huggat mig med kniv

F: Någon har huggit dig med kniv. Såg du när nån högg dig med kniv? Va? Du skakar på huvudet

A: Nej

F: Är det vad någon har berättat för dig då?

A: Vaddå?

F: Det är någon som har berättat det för dig då?

A: Berättat vad?

F: Att du har blivit huggen med kniv

A: Alltså jag minns ingenting nästan.

F: Men ni blev krockade med mening sa du

A: Alltså kolla, jag lyssnar på musik, sen från ingenstans man körde på oss.

F: Från igenstans

A: Sen jag hamnade här, förstår du

F: Varför hände det då?

A: Vaddå varför?

F: Varför hände det här? Du säger att någon krockade med mening

A: Fan vet jag, det kanske inte är meningen (ohörbart) alla fall. Han kunde inte köra.

B: Satt du bredvid föraren när du vart huggen eller var du i bilen eller?

A: Nej

B: Minns du det?

A: Vad menar du?

B: Satt du i bilen när du vart huggen, som du säger eller?

A: Nej. Det var en svensk som har tagit allt det här och Serdar (alt. sen där, svårt att höra, fhl ant)

B: Som körde hit dig då

A: Exakt, det är det jag minns.

F: Men när ni blir krockade, minns du något mer om deet?

A: Nej

F: Minns du lite, du sa stan någonstans?

A: Jag tror

F: Minns du vad det är ni krockar med då?

A: (ohörbart) med en lastbil någonting

F: Med en lastbil

A: Eller med en bil, vanlig bil.

F: Med en vanlig bil. Är det någon bil du känner igen?

A: Nej

F: Så ni krockar då med den här bilen. Vad händer sen då?

A: Sen jag sa till dig. Jag börjar få ont överallt, börjar skrika. Det som hände.

B: Vet du eller ser du vad som händer med din kompis, som du kallar din bror?

A: Vaddå?

B: Vet du vad som händer honom, din bror, han som kör bilen?

A: Nej, vad händer med honom? Vad har hänt?

F: Vi undrar om du ser

B: Vad som händer med honom

A: Jag vet han mår bra. Visst?

B: Han kommer komma och besöka dig, men vi frågar vet du vad som hänt honom?

A: Nej, han också dom har huggat han jag tror bland annat.

F: Men du menar att ni är bröder, har ni samma mamma och pappa?

A: Nej, men han är min vän.

F: Ja, jag förstår. Det var bara det

A: Men jag säger jag accepterar han som min bror.

F: Jag förstår dig det är bara för att när man skriver det här så ska man förstå hur det är man menar.

B: Full förståelse för det.

F: Vad tänker du nu då runt allt det här?

A: Vad ska jag tänka

F: Du kanske har tänkt på varför det blev, varför blev det så här

A: Ja man får tänka

F: Vad tänker du då?

A: Jag tänker ifall jag hade dött.

F: Vad säger läkarna?

A: Dom säger att det var nära

F: De säger att det var nära. Kommer du och klara dig nu då?

A: (ohörbart)

F: Vad sa du?

A: Vad menar du?

F: Du kommer klara dig eller vad säger läkarna?

A: Jag vet inte, ingen aning men jag tror jag kommer…

F: Och vad tänker du om det då?

A: Va?

F: Du säger att det är någon som kör på er med mening och att nån kommer och hugger dig med kniv. Du håller på dö.

A: Vad ska jag göra? Det är läskigt men vad ska jag göra.

F: Tänker du på vem som har gjort det?

A: Jag tänker men jag vet inte vem

F: Du vet inte. Tänker du på vem du tror har gjort det?

A: Jag har inte gjort…jag har aldrig huggat nån ifall nån ska hugga mig.

B: Du förstår inte varför det här har hänt, du har ingen förklaring.

A: Nej, jag vet inte.

B: När ni åkte upp och handlade på Johnells, var det planerat eller åkte ni bara upp och skulle gå i Gränby centrum?

A: Vi gick bara…alltså det var typ halvplanerat. Vi skulle bara alltså…vi skulle köpa kläder för länge sen. (ohörbart) dagen missat, förstår du.

F: Vad sa du nu?

A: Vi missar

F: Ni missar?

A: Jobb och träna, han går och jobba.

B: Ni har varit upptagna så ni har inte kunnat…

A: Exakt

B: Men när du har handlat kläderna då, åker ni iväg i bilen sen eller gör ni någonting annat, går ni och fikar eller käkar eller nåt?

A: Nej, jag minns inte mycket faktiskt.

F: Ahmed, jag tänker på…jag känner inte dig. Vad gör du annars?

A: Vad menar du?

F: Har du något jobb, går du i skola, har du någon…

A: Jag vet inte, jag satt tre månader i fängelse. Sen min soc, hon har släppt mig, hon har kastat mig på gatan. Hur ska jag fixa jobb själv?

B: Du menar att du var satt på gatan helt enkelt efter fängelsestraffet, var det så du menade?

A: Alltså jag satt hos min moster, men ingen har hjälpt mig. Ingen sociala fixat till mig jobb, ingenting. Sen jag bara fuck up, förstår du. Var ska jag fixa pengar.

B: Bilen ni åkte i, är det din bil eller är det din bror/din kompis bil?

A: Nej, hur ska jag ha bil, jag har inget jobb, ingenting.

B: Som jag förstår det rätt så åkte ni upp till Gränby för att ni har inte tid att handla utan då åkte ni upp tillsammans för att handla kläder. Det var så det var?

A: Mm. Alltså varför frågar du om kläder

F: Det var du som började berätta om kläder. Du började med och säga att ni var på Gränby och när vi frågade varför du hamnade här. Då började du med och säga att ni köpte kläder uppe i Gränby med min bror

A: Exakt, han var med

F: Att ni båda köpte kläder. Det är därför vi undrar.

A: Ja, vi gjorde så.

F: Ni gjorde så

A: Sen vi gick

F: Gjorde ni något mer på Gränby?

A: Jag minns inte

F: Var ni länge på Gränby?

A: Aa

F: Vill du ha nåt?

A: Kan jag få den?

F: Den här och dricka eller, ska jag öppna den åt dig?

A: Ja, tack så mycket.

B: Om vi förstår dig rätt så förstår inte du varför det här har hänt, du har ingen förklaring

A: Nej

F: Har du varit osams med nån?

A: Nej

F: Inte.

B: Vi stannar där tycker jag så att du inte blir för trött och jobbigt. Det är som du förstår vårt jobb och ställa frågor.

A: Jag vet men ni också vet allt säkert.

B: Du tror det?

A: Aa

F: Det är inte så säkert. Vi försöker väl luska i allt sånt här. Vi är beroende av folk berättar också, eller hur?

A: Ja

B: Har de sagt hur länge du ska vara kvar här?

A: Vaddå?

B: Har de sagt hur länge du ska vara här?

A: Vem?

B: Du, hur länge du ska vara på sjukhuset, vara kvar här?

A: Jag vet inte, två dar. Varför då?

F: Nej, bara undrar.

B: Ska vi avsluta där eller har du något mer du vill berätta så där spontant, nåt som du tycker är viktigt?

A: Ingenting, vill bara glömma. Varje gång jag tänker på saken jag får ont i huvudet. Usch, jag har tagit så mycket morfin. Jag kan inte…

F: Jag tror vi avbryter förhöret klockan 17.58.

Polisen

Förhör

Signerat av

Signerat datum

Enhet	Diarienr
Polisregion Mitt, Aktionsgrupp 1 Rgn Mitt	5000-K1093422-19

Hörd person	Personnummer
Alkesh, Muhammed Wais	

Den hörde är	ID Styrkt	Ställning till misstänkt - målsägande - vittne
Målsägande	Nej	

Tolk

Språk

Brottsmisstanke / Anledning till förhöret
Målsägandeförhör med anledning av försök till mord på Kungsgatan i Uppsala den 2 september 2019

Underrättad om misstanke	Underrättad om rätt till försvarare (best i FUK 12§ iakttagna)	
Försvarare/ombud önskas	Försvarare/ombud närvarande	Godtar den försvarare som rätten förordnar

Förhörsledare	Förhörsdatum	Förhör påbörjat	Förhör avslutat
Magnus Hellgren	2019-10-03	13:12	14:14

Förhörsplats	Typ av förhör	Förhörssätt
Polishuset, Uppsala	RB 23:6	Ljudbandsförhör

Förhörsvittne

Utskrivet av
Mre

Involverad personal	Funktion
Mats Friman	Biträdande förhörsledare

Berättelse

F = förhörsledare Magnus Hellgren
B = biträdande förhörsledare Mats Friman
M = den hörde Muhammed Alkesh
A = målsägandebiträdet advokat Alexander Norman

Närvarande är målsägandebiträde av advokat Alexander Norman

F: Jag tänkte börja fråga Muhammed och fråga hur du mår idag

M: Inte bra

F: Inte bra. Kan du utveckla det på nåt sätt, vad är det…på vilket sätt mår du inte bra?

M: Det är skitjobbigt förstår du, det har aldrig hänt mig så…inte ens i Syrien. Alltså det hänt, jag tänkte jag kommit krigland, förstår du. Sen det blir så, det blir jobbigt.

F: Du kom hit från Syrien säger du

M: Exakt

F: Hur länge har du varit i Sverige?

M: 4 år

F: I 4 år

M: Mm det är jobbigt när det blir så. Man känner sig inte trygg här.

F: Det är liksom en känsla du har att du inte känner dig trygg?

M: Ja, vem ska känna sig trygg efter det här. Jag var bara hemma eller jobb. Alltså jag jobbar inte, hemma, jag sitter hemma hos min kompis och jag känner mig fortfarande inte trygg.

F: Men du menar att du får bo hos andra för att du ska kunna känna dig trygg nu?

M: Och jag känner inte mitt liv

F: Och du känner dig inte trygg ändå

M: Jag kollar hela tiden från fönstret. Jag lovar, det blir så och jag tänker att nån kommer och skjuta nu från fönstret eller nån kommer kasta in granat. Jag lovar alltså, förstår du. Därför de skulle döda mig och de har inte gjort det klart så de kommer kanske tillbaka igen. Vem vet, kanske.

F: Du säger att dom har inte gjort det klart, är det en känsla du har eller är det någonting du vet eller?

M: Det är en känsla därför jag vet alltså, jag minns när jag har blivit huggen. Jag minns när jag kollade på mig själv. Jag vet, förstår du, dom skulle döda mig. Om jag hade inte duckat eller någonting jag hade dött, jag lovar jag vet, gjorde illa mig.

F: För nu har vi pratat om den känsla och upplevelse du har. Om man pratar om de skador du fick då, hur är det med dom idag?

M: Det är inte bra. Jag får ont i magen, benet. Ibland jag kan inte springa, jag kan inte gå på trappa.

F: Vad sa du om magen?

M: Jag kan inte gå på toa. Magen, jag har inte ont, jag får inte ont längre bara lite här uppe. På riktigt, jag kan inte gå på toa som vanlig person. Jag får ont, jag kan inte sitta.

F: Har du varit på återbesök på sjukhuset?

M: Ja

F: Har du varit där flera tillfällen eller?

M: Ja, dom bara du behöver inte medicin längre. Ont, jag känner ont. De ger mig inte medicin. De har gett mig så mycket så jag har blivit beroende (ohörbart). De bara det är slut.

F: Om poliserna anser att det vore intressant för utredningen och få ta del av dina återbesök hos läkaren och se hur skadorna har förbättrats eller vad man ska kalla det. Är det okej om polisen hämtar ut dom?

M: Ja

F: Vi kanske får skäl och återkomma till de här bitarna. Jag tänker förhöret idag, du säger att

du har gått på smärtstillande och sånt. Hur känner du dig idag och hålla polisförhör och så?

M: Det är jättejobb, alltså jag svettas just nu. Av medicinen jag är (ohörbart), det fanns morfin och så. Jag har för mycket ont utan medicin. Du ser nu jag börjar nu därför medicin börjar gå ut i min kropp. Jag kan inte gå vanligt på trappan. Så fort jag tar medicin jag blir vanlig. Det är därför det blir jobbigt. Jag går sen nu, jag köper från gatan. Jag köper vanlig tramadol och jag tar därför jag vill inte känna ont.

F: Jag tänkte att vi kör på med förhöret för du känner att det är okej ändå att hålla själva förhöret?

M: Ja, det är okej

F: Skulle det vara så att det känns jobbigt eller nåt sånt då får vi ta en paus eller nåt sånt. Du har fått lite kaffe. Du får säga till om du vill ha lite vatten eller nåt.

M: Absolut

F: Det vi ska prata om som jag sa i början det var ju den 2 september i år och jag tänkte vi kunde börja ganska förutsättningslöst. Kommer du ihåg den här dagen?

M: Nej, alltså den här dagen är inte bra.

F: Inte bra

M: Nej

F: Vad minns du av den här dagen då?

M: Jag minns vi gick till Gränby och shoppade kläder. Vi tjafsade lite och sen vi gick och sen jag blev (ohörbarbart).

F: Du säger att vi gick till Gränby centrum

M: Ja, jag och min vän.

F: Och din vän är?

M: Ayoub, han som..

F: Ibland blir det så här under ett polisförhör att du kan tänkas att vi vet vissa saker och kanske vi kan förstå vissa saker, men för förhörets skull och för att det ska bli lätt och läsa så kommer jag ställa såna här frågor ibland och du får utveckla så att det blir ett lätt förhör och läsa. Men du säger att ni gick till Gränby centrum, var gick ni ifrån då?

M: Från Gottsunda till Gränby. Jag var i träning först det som jag minns, innan alltså. Jag var i träning och sen jag och alltså min kollega, jag och min vän. Vi var i träning och sen han bara kom vi går shoppa.

F: Okej, så du tränade med Ayoub, ska jag förstå dig så?

M: Sen det enda som jag minns, sen jag bytade om, jag duschade. Sen vi gick.

F: Vet du vad klockan var när ni var och tränade då?

M: Det var ganska tidigt, jag minns inte.

F: Var var ni och tränade då?

M: I Gottsunda

F: I Gottsunda och var tränar ni där?

M: I Gottsundabadet

F: I Gottsundabadet var ni och tränade

M: Alltså jag minns innan allt just den dagen. Efter jag minns ingenting.

F: Men vi gör så Muhammed att vi tar det successivt och så ser vi hur långt vi kommer idag helt enkelt. Det är ingen press så. Så du och Ayoub, var det några fler som var och tränade?

M: Nej

F: Det var ni två

M: Det är så jag minns

F: Träffade du några andra som du eller Ayoub kände när ni?

M: Nej

F: Natten till 2 september, minns du vad du hade sovit då?

M: Innan alltså eller efter?

F: Alltså från 1 till 2 september, minns du var du sov då?

M: Hemma

F: Du sov hemma

M: Ja, jag tror det. (ohörbart) tror det.

F: Och sov hemma, var är det då?

M: Hemma är Cello

F: Vad sa du?

M: Cellovägen

F: Hemma på Cellovägen. Hur tog du dig från Cellovägen till Gottsundabadet?

M: Tog bilen

F: Vad sa du?

M: På samma bil, Ayoub hade bil

F: Ayoub hade bil. Så ni var och tränade, Ayoub hade bil, sen ni tränade och sen bytte ni om och gick duschade. Hur var det med tiden då, har du någon uppfattning om vad klockan kan ha varit när ni var klara med det?

M: Ingen aning, typ ett, två jag tror det. Det är tidigt.

F: Bara som får för att tidigt för dig kan vara en sak och tidigt för mig kan vara någonting annat.

M: Jag (ohörbarbart)

F: Det är olika. Säger 13- 14-tiden och då sa du sen att vi gick till Gränby centrum. Jag tänker att ni var i Gottsunda. Tänker bara så att det inte blir någon språkförbistring men du sa att du att vi gick till, men vad det så du menade att ni verkligen gick till fots eller var det på något annat sätt?

M: Nej, alltså vi körde till Gränby centrum. Vi hoppade, vi träffade, vi gick till Åhlens. Vi träffade personal där, vi testade lite kläder och vi köpte kläder, sen vi gick ut.

F: Hörde jag fel att ni sa att ni gick till Åhlens eller sa du någonting annat?

M: Ja, exakt Åhlens

F: Åhlens

M: Ja

F: Testa lite kläder och så köpte ni lite kläder.

M: Exakt. Det är det jag minns. Jag tror det hände lite tjafs med vänner, jag vet inte och sen vi gick därifrån.

F: Vad var det för kläder som handlades då?

M: Jag tror en…mjukbyxor.

F: Mjukbyxor

M: Ja, jag tror.

F: Vad hände med dom kläderna då?

M: Ni har tagit dom, ja exakt och jag vill ha dom tillbaka.

F: När du handlade de här kläderna, hur fick du, var det du som fick kläderna eller var det?

M: Alltså vad menar du?

F: Fick du kläderna direkt i handen eller fick du dom i någonting och bära dom i eller?

M: I en påse

F: I en påse

M: Ja, exakt. Sen vi gick därifrån. Hoppade in i bilen och vi körde vanligt. Jag skrattade, vi skulle gå hem. Sen alltså bilen…jag minns inte, vi krockade med någonting och sen jag minns ingenting.

F: Du nämnde något tjafs eller någonting, vad var det för nåt då?

M: Jag tror vi tjafsade. Det var en kille som vi känner

F: Okej, vad var det för kille?

M: Han har inte nånting med saken och göra. Vi kände han.

F: Vem var det då?

M: Det var en kille

F: Var det en kille?

M: Mm det var som…alltså inte en kille men en kille som vi bråkade med han.

F: Vem är det då?

M: Jag vill inte nämna namn. Han har ingenting med saken och göra.

F: Men varför tjafsade, varför tjafsade ni då?

M: Jag minns inte alltså, jag minns att vi tjafsade, minns inte exakt. Om du har varit här i min hjärna alltså förstår du. Det är allt som jag minns jag berättar till er allt. Och sen jag tror någonting har krockat med oss. Sen när jag krockat jag hörde bara någon skrika. Sen jag minns ingenting.

F: Men jag tänker från att ni hade handlat kläder och sånt där. Hur lång tid tar det innan ni åker ifrån Gränby centrum, har du någon uppfattning om det?

M: Vaddå hur länge?

F: Ja

M: Jag förstår inte vad du menar

F: Jag skulle vilja veta vilket klockslag ni åker från Gränby centrum

M: Ja, jag förstår. Typ….jag lovar, jag minns inte. Jag vet inte, vad kan det bli, jag vill inte gissa för jag är osäker men det är typ eftermiddag. Sen vi åkte vanliga, det är såsom jag minns.

F: Minns du när ni åker från Gränby centrum då, minns du hur ni åker, vilken väg och så?

M: Vi åkte från stan

F: Skulle du kunna rita på en karta t.ex. vilken väg ni åkte?

M: Inte exakt, jag minns lite bara. Framför stationen, den vägen som vi åkte nyss, jag och ja exakt, det är samma väg.

F: Det tar lite tid och ladda på

M: Jag minns när vi åkte, alltså framför tågstationen, åkte den här vägen. Bara de här vägarna, innan jag minns inte från Gränby för att jag vände där exakt (ohörbarbart)

F: Var var ni på väg någonstans då?

M: På väg till Gottsunda

F: Till Gottsunda

M: Exakt och sen jag minns lite saker efter.

F: Vad är det för saker?

M: Jag har blivit huggen här exakt i rumpan, sen kniven har fastnat där. Det enda sen jag tog ut där. Sen jag…en har skjutsat, alltså en har skjutsat oss till sjukhuset, exakt.

F: Var hade kniven fastnat säger du?

M: Här

F: Du visar på benet, du visar på baksidan av vänster lår upp mot rumpan visar du

M: Exakt

F: Där hade kniven fastnat

M: Exakt och sen var inne. Dom bara det är fel att du tar ut den, men ändå jag kunde inte ligga ner i bilen.

F: Vem tog ut kniven säger du?

M: Jag tog ut kniven

F: Var gjorde du det någonstans?

M: I bilen

F: I bilen, vet du var kniven hamnade sen?

M: Nej, jag tror sjukhuset hade den.

F: Vet du vilken bil, vilken bil menar du?

M: Alltså det finns en kille, jag minns jag tror han skjutsade oss till sjukhuset. Jag tror och därför jag försökte, vad heter det, jag försökte (ohörbarbart) hans bil, det gick inte. Alltså kniven var här inne

F: Så hade du kniven kvar inne när du satt i hans bil.

M: När jag gick till hans bil han ropade till oss vill ni ha (ohörbarbart) sjukhuset. Jag bara aa, snälla. Jag hoppade på en ben jag tror. Sen jag försökte gå in, det är någonting som…jag kunde inte och sen jag tog den ut. Sen jag la mig, sen jag svimmade jag tror.

F: Minns du hur den bilen såg ut som du åkte i?

M: Nej, jag lovar jag minns ingenting. Jag minns inte ens någonting bara det här exakt jag minns.

F: Hur såg kniven ut då?

M: Minns inte, men jag minns exakt varför jag fick jättemycket ont och sen jag svimmade.

F: Går det bra och resa på sig Muhammed och visa oss hur…går det och sitta bredvid Alexander?

M: Ja, det är lugnt

F: Det visas en karta från Google Maps över Uppsala som vi tittar på

(Bitr fhl visar kartvyer fr dator, i bilaga finns skärmdumpar för att exemplifiera aktuella kartvyer)

B: När ni åkte från Gottsunda, kommer du ihåg hur ni åkte då?

M: Vilken tid?

B: Nej, men vilken väg?

M: Nej

B: Du pratade om att du åkte samma, du sa någonting om samma väg som vi åkte pratade du någonting om.

M: Ja, det var när vi åkte från Gränby centrum

B: Från Gränby centrum

M: Ja, tillbaka att vi åkte. Alltså det jag minns är tågstation och sen vi åkte lite framåt.

F: Men känner du igen Uppsala. Har du sett en karta över Uppsala någon gång förut?

M: Jag vet inte, jag tror det.

B: Här har vi Gränby

M: Okej

B: Här har vi Gränby centrum

F: Vi kan zooma in Gränby centrum.

B: Här ligger Gränby centrum, du vet om vad det är?

M: Ja

B: Ser du bra?

M: Ja, jag ser

B: När ni kommer hit, var parkerar ni, kommer du ihåg det?

M: Vart i framdörren

B: Huvudentrén menar du?

M: Ja, alltså den dörren som går runt.

B: Som går runt?

M: Alltså dörren framåt, jag tror den här.

B: Det är den östra sidan och det här är mot stan och det är bort mot stan.

M: Ja, jag tror här, vi parkerar här någonstans.

F: På den västra sidan pekar du. Är det lättare om man får veta vilka butiker, tänker jag.

M: Kan du inte komma närmare?

F: Hamburgerstället heter Burger King, nu heter det Bastard Burger där istället.

M: Ja, exakt vi parkerade här.

F: Var då?

M: (ohörbarbart) Den där framdörren, exakt vi parkerade här någonstans. Jag minns inte exakt, exakt.

B: Men här någonstans?

M: Ja, exakt

F: Jag gör så här, då ska vi se så att är överens om var det är (fhl ritar röd ruta på kartvy, finns i bilagan, fhl ant)

M: Ja, ja

F: Är du med hur jag tänker så man ser vad vi har pratat om. Du får säga till om du tycker att det inte är…Ursäkta, det är bara för att vi ska kunna dokumentera förhöret så bra som möjligt. Då kan vi göra markeringen på den här bilden. Du menar att här borta i den stora entrén

M: Ja, exakt

F: Och du sa att ni parkerade någonstans, du sa någonstans så hur stort område kan det vara, kan det vara hela den här parkeringsytan eller kan det vara en..

M: Alltså jag vet inte faktiskt, (ohörbarbart) det är mycket bilar och det är därför.

F: Men använde ni några andra in- eller utgångar den här dagen?

M: Jag tror, jag vet inte

F: Gick ni in och ut på samma ställe eller?

M: Jag har ingen aning, jag minns inte, men ni kan kolla på kameror där i Gränby.

F: Men någonstans i det här området tror du att ni parkerade bilen?

M: Ja, exakt

B: Jag tänkte den där referenspunkten, det där hamburgerstället. Det heter ju inte Burger King längre. Dom har bytt namn.

M: Ja, jag vet inte. Alltså 1 år jag går en gång till Gränby centrum.

B: Om vi går bort till ingången, du sa du pratade någonting om…Om man säger så här, här har vi ingången

M: Mm

F: En av ingångarna

B: En av ingångarna, om man tar lite så här snett då. Här är ingången, en av ingångarna. Är det någonstans här som du säger, någonstans

M: Ja. Kanske jag vill hjälpa er. (ohörbart)

F: Jag tänkte vi kunde inte säga så mycket om tidpunkten, men ni handlar kläder säger du och sen hamnar ni i det här tjafset med en person och sen åker ni från Gränby centrum. Gör ni något mer på Gränby centrum?

M: Jag tror inte vi gör någonting mer. Jag vet inte. Nej, jag tror inte att vi…vi gick direkt ut sen.

F: Ni går ut till bilen då någonstans på den här parkeringsområdet utanför om man säger på den västra sidan av Gränby centrum.

M: Alltså jag säger det är så här, men jag är själv inte säker. Det är bara vad jag minns

F: Men det är helt okej. Minns du hur ni åker. Nu pågår det lite vägarbeten, men minns du hur ni åker från Gränby centrum då?

M: Nej

B: Du säger att här har ni parkerat någonstans

M: Jag minns bara, alltså den vägen som…alltså den vägen som vi åkte förstår du.

F: Ja, men när vi skjutsade dig så åkte vi på Kungsgatan

M: Exakt, det är den, Kungsgatan.

B: Om vi gör så här då, om vi går bort hit. Om ni lämnar Gränby centrum, kommer du ihåg vilket håll ni åkte från när ni åkte mot stan?

M: Nej

F: Bort hit är alltså korsningen Vaksalagatan – Marknadsgatan, som vi pratar om. Vi kan zooma ut lite grann så får man hela vägnätverket. Det finns flera rondeller o.s.v. som ligger runt Gränby centrum. Men du har inget minne av vilken väg ni?

M: Nej, det är mycket rondeller. Jag försöker koppla, det går inte.

B: Här har vi Kungsgatan. Dom bygger här. Här har vi Kungsgatan. Här borta vid Centralen du pratar om, här ligger Centralstationen du pratar om att ni åkte förbi. Här är den, ni åkte här.

M: Exakt, vi åkte där, ja. Jag minns att vi åkte den här vägen och sen vi fortsätter sen…

F: Åkte ni förbi Centralstationen den dagen den 2 september?

M: Ja, jag tror vi åkte.

F: Du tror ni åkte förbi

B: Ni kom norrifrån då?

M: Alltså vi har kommit därifrån

B: Här har vi Kungsgatan hela vägen här.

M: Ja, exakt

B: Kommer du ihåg här någonstans hur ni?

M: Nej, jag kommer inte ihåg

B: Men ni kom härifrån

M: Ja, exakt. Här man kan…

B: Då kommer du hit då

M: Exakt

B: Som inte du vill titta på

M: Aa. (ohörbarbart) kommit här, sen vi har krockat jag tror.

F: Kan du beskriva det då, krocken?

M: Vi körde alltså i vägen och sen alltså vi har krockat. Bilen stängde av. Min huvudet slog i dörren och sen jag minns folk började skrika.

F: Vilka var det som började skrika då?

M: Jag lovar, jag minns ingenting. Efter att jag blivit huggen jag minns ingenting. Jag försöker (ohörbarbart) men det går inte.

F: Minns du någonting innan krocken då?

M: Jag minns att vi åkte på den här väg bara. Vi pratade om vänner.

F: Vad pratade ni om då?

M: Jag tror, jag vet att alltså exakt, det jag minns det var vanligt. Från ingenstans det har kommit alltså bom, sen allt stängt. Det finns kameror där, det finns allt, ni kan kolla på kameror och sånt. Det som jag minns

F: Var menar du att det finns kameror någonstans?

M: Alltså när jag gick till bilen, den kille som skulle skjutsa oss till sjukhuset. Folk börjar filma också jag minns från bilar. Det var 2 – 3 tjejer de började filma när jag hoppade. Kan kanske fråga dom.

F: Var det mycket folk?

M: Det var jättemycket folk, det var trafik, det är rätt mycket bilar. Det var bilar överallt. Sen jag minns det som jag såg folk börjar filma. Sen en (ohörbart)kille han har skjutsat oss annars jag hade dött, jag lovar, alltså det var så mycket blod och sen han skjutsade oss till sjukhuset. Så jag svimmade. Efter när jag tog kniven från mitt ben jag svimmade. Jag fick så mycket ont. Jag fuckade alla mina nerver. Dom sa det i sjukhuset.

F: Hur gick det till med kniven där, jag tänkte bara minns du, var det du som tog ur kniven eller?

M: Ja, därför jag skulle lägga mig bak, alltså bakstolar men jag kunde. Kniven, alltså den..varje gång jag rör dörren jag får jättemycket ont. Sen jag tog ut den. Sen jag lägger, jag la mig och sen jag la min hand i min ben. Sen jag fick jättemycket ont. Min ben var så här svullen. Sen jag duckade direkt.

F: Men kan du säga någonting om kniven, om hur den såg ut eller?

M: Alltså jag minns ingenting.

F: Och den här bilen, den här krocken som du pratar om. Ser du någonting av vad den krocken, vad man krockar med?

M: Nej, jag minns inte.

B: Jag tänkte fråga, du säger att du tog ut kniven själv från låret

M: Ja

B: Har du något minne av när du fick hugget i låret, fick du hugget i låret först eller fick du hugget i magen först, kommer du ihåg nåt?

M: Nej. Man kan inte tänka på saken. Men ni såg min tröja, den var bara hål

B: Hål?

M: Ja, exakt

B: Fick du båda huggen i bilen eller lyckades du komma loss på något sätt, kommer du ihåg det?

M: Nej

B: Du kommer inte ihåg det?

M: Nej, jag vet inte.

B: Förstår du frågan hur jag ställer den?

M: Ja, jag förstår men jag minns inte. Jag minns ingenting. Alltså när det hände, krocken, jag tror jag…jag vet inte, jag har tagit mycket medicin. Kanske om jag minns jag kommer och säga till er.

F: Vet du hur många hugg det rör sig om nu, kan du svara på det?

M: Ja, en här och en här, en i min knä, en i låren. Det är fyra.

F: Fyra.

M: Och en här, men den är liten.

B: Fyra eller fem, fyra

M: Ja fyra och en här.

F: Fyra och en liten. Du pekar, kan du ta det igen? Höger sida

M: Jag kan visa dig om du vill.

F: Jag tror i och för sig att vi har det. Egentligen skulle vi kunna ta bild på det i såna fall om det är okej med dig. (Någon bild tas inte vid det här förhörstillfället, fhl ant)

M: Att visa, jag har inga problem. Alltså vissa (ohörbarbart), men jag har en här.

F: En nere vid… Men vi gör så att vi kan beskriva det muntligen. Du behöver inte klä av dig nu utan du beskriver det muntligen. Du beskriver på höger sida

M: En i lever

F: Precis, en i levern

M: Exakt och en här

F: Och en lite mitt på magens nedre del, strax under naveln

M: Och en här i låret och en i knä

F: Och en i låret och en i knäet och sen en på insidan av höger ljumske

M: Exakt (ohörbart)

B: Och huggen i benen är vänster ben, vänster knä och vänster lår.

M: Ja, exakt

B: Har du något minne av hur du kommer i bilen?

M: Nej, jag har minne lite om hur jag hoppade och bilen, ja jag gick. Sen jag minns bara de här saker. Alltså jag minns folk började skrika bara och sen jag minns ingenting mera.

F: Minns du någonting av hur de här personerna såg ut då?

M: Alltså jag minns dom hur de ser ut på kroppen, men jag minns inte dom i ansiktet. Två…alltså de var skitmånga, de var typ mer än…alltså jättemycket därför de var över taket. Det är det jag minns, taket gick ner och glaset gick ner. Det är därför man får chock, alltså allt gick ner. De var skitmånga, jag vet.

F: Vad är skitmånga för dig då?

M: Jag har inte räknat dom

F: Nej, jag förstår

M: Det jag minns, glaset, de var över glaset framåt. De var på taket. Det är jag minns, jag lovar. Allt gick ner på en gång och sen jag minns inte. Efter det har man…man svimmar, jag lovar.

B: Full förståelse för det. Du sa någonting om taket, vad sa du, ramla in. Kan du berätta lite om det?

M: Alltså kolla, båda glasen, framåtglaset och det här sidan glaset, dom gick…alltså hela glaset flög på mig. Därför dom var framåt och här, alltså de var skitmånga. Det är det som jag vet, men allihopa de hade inte..jag såg ansikte, alltså de var halvluva, halvmaskerad allihopa. Det är det som jag minns. Deras kropp ganska smal, lång. Om ni visar mig bild kanske jag minns någonting, om ni har.

B: Men hur gick det till att rutan, om vi pratar om rutan, är det framrutan på bilen du pratar om som ramlar in mot dig?

M: Ja, exakt

B: Hur kunde den ramla in mot dig?

M: Det är det som jag inte vet. Jag minns alla glasen flög på min ögon. Kolla här, jag fick lite skador av glasen. De hamnade i min kropp. Det är det jag minns.

B: Det hände först innan du vart knivhuggen eller vart du knivhuggen först innan rutan ramlade in?

M: Nej, det är innan jag har blivit knivhuggen…ja, innan.

B: Och sen så slogs sidorutan sönder där du satt

M: Ja, det är sant

B: Den slogs sönder, den var inte öppen, inte uppdragen?

M: Alltså jag försökte stänga den för dom. Jag försökte dra den, dra den sen det boff det gick, alltså den flög, glaset flög. Sen jag kunde inte göra någonting. Dom började hugga mig på mina händer. Bara jag fick en här. Sen dom öppnade dörren, dom började försöka hugga.

B: Så dom öppnade och slet upp dörren?

M: Ja, jag försökte…det jag minns jag försökte stänga dörren.

B: Du försökte stänga dörren?

M: Ja, exakt. Jag försökte stå emot dom, dom börjar dra ner. Förstår du de hade öppnat den andra dörren…nej, var skitjobbig. När man sist man vet att de kommer döda dig. Du kan inte göra någonting.

B: Satt du fast, hade du bälte på dig?

M: Ja, exakt, jag hade bältet. Det är därför jag kunde inte hoppa baksida, jag kunde inte…alltså förstår du, ingenting. Jag satt, jag kollade på dom, men jag försökte ducka lite. Det finns…ja, jag försökte göra så, ducka.

F: Försökte du försvara dig på något sätt?

M: Jag har försvarat mig men jag fick fort knivar och sen jag tänkte jag måste backa men det går inte backa heller.

B: För du satt fast i bilen med bältet?

M: Exakt, det är det

A: I framsätet

M: Ja, exakt framsätet.

F: Men hur kändes det?

M: Det är skitjobbigt, jag lovar. Det är därför jag är här, jag vill inte minnas ens men jag vill hjälpa er och jag vill att ni ska hjälpa mig. Det är därför.

B: Så vad jag förstår så blir du huggen två gånger till egentligen, i händerna också så det är sju hugg som du har på dig om händerna också var huggna.

M: Nej, de här…kolla, ser du här. Jag fick en, därför jag försökte dra och sen de slog glasen och sen jag fick en här. Alltså det är skitjobbigt när man kommer ihåg. Det är därför jag vill inte.

B: Nej, men du får säga till, men vi vill försöka få fram för det är så pass allvarligt brott. Du är satt i en sån situation. Du kan inte komma loss, du sitter med bälte på dig i en bil

M: Exakt. Det som jag minns också, de gav mig några hugg, den hamnade i tröja. Alltså de

gick inte igenom mig därför att jag kollade wow, förstår du.

B: De försökte hugga mera alltså?

M: Nej, det var innan och sen gav de mig riktiga hugg.

F: Men jag tänkte för du säger dom försökte hugga mig. Har du någon uppfattning om hur många dom är?

M: Nej, jag säger bara…alltså när du hamnar i sån sits du räknar inte.

F: Nej, jag förstår dig. Jag ställer bara frågor och vi begär inte svar på allting vi frågar om men vi försöker få så mycket svar som möjligt. Det är verkligen ingenting mot dig Muhammed.

M: Jag försöker hjälpa hur mycket som jag kan.

F: Kan du säga någonting om de här personerna om klädsel eller något sånt där?

M: Jag minns inte mina kläder hur den såg ut.

F: Du minns inte dina egna

M: Alltså jag lovar. Om du visar mig mina kläder, jag kommer inte minns dom.

F: Du sa någonting som jag uppfattade som mask eller maskering eller nåt sånt där.

M: Ja, jag såg några de hade bandana, typ halva så. Man ser inte dom bra. De var skitmånga, ja exakt…de var skitmånga det är därför. Jag vet inte var de kom ifrån. Det är därför man tänker.

F: Men var stod dom då när du såg dom?

M: Dom har kommit framåt

F: Dom kom fram

M: Efter när bilen stängde av och den här…nån krockade med oss bak tror jag, jag vet inte. Sen jag såg…min vän han bara stäng dörren. Jag försökte stänga dörren dom drog sen. Det hänt så.

F: Men hade du öppnat dörren då?

M: Hur ska jag när de vill…jag försökte bara skydda mitt liv.

F: Jag tyckte din kompis uppmanade dig och stänga dörren.

M: Nej, han menar dra dörren, bra mannen.

F: Han menar hålla…

M: Han försökte rädda mig, han drog den och sen de öppnade hans dörr. Jag tror. Sen de högg honom. Sen när jag såg jag bara hey, han visste inte att han hade blivit huggen. Jag hey, du har blivit huggen. Sen han ramlade.

F: Men hur skedde det då, det jag vill veta det är skedde det samtidigt som du blev huggen eller hände det före eller efter du hade blivit huggen som han din kompis blev huggen.

M: Jag tror han har blivit huggen.

F: Att han först har blivit huggen, är det så du menar?

M: Ja, jag börjar dra dörren då många dom drog dörren. Sen han har hjälpt mig, han har dragit med mig dörren. Sen de öppnade hans dörr. Medans han gör så öppnade dörren de har huggit honom. Förstår du vad jag menar?

B: Så då kan man säga så här att dom personerna här attackerar dig först och så försökte han hjälpa dig.

M: Nej, de attackerade båda

B: Samtidigt?

M: Ja, exakt men han, kolla, alltså han gillade mig. Han är som min bror, jag har bott med han. Förstår du, han slog, alltså jag kunde inte hålla dörren och han försökte hålla och sen de högg honom. Alltså dom har kommit på båda oss jag tror eller på han eller på mig om vänder.

F: Jag måste bara ställa en förtydligande fråga bara så jag förstår. Menar du så att han försöker hjälpa dig och hålla i dörren på din sida? För där du sitter så hjälper han och hålla där du är.

M: Exakt, han hållde dörren…han håller dörren sen de öppnade hans dörr. Sen han gör så de hugger honom. Jag sa vi skyddade oss lite.

F: Men ser du någonting av den personen som hugger din kompis, är det flera där också?

M: Alltså jag minns ingen av dom. Jag lovar halva hade så, bandana, alltså jag minns inte mina kläder. Förstår du, jag minns inte. Jag minns exakt vad är det som händer. Jag lovar jag vill inte komma ihåg. Nu jag kommer gå ut och jag kommer må skitdåligt. Jag måste alltså berätta. Det är allt som jag minns.

F: Är det jobbigt för dig och berätta det här?

M: Ja

B: Du får uppleva det igen

M: Ja, exakt. Det är skitäckligt också när jag tog ut kniven. Jag lovar det känns som en film. Om det inte var den här killen som skjutsade oss till sjukhuset vi hade dött, jag vet. Alltså vi har blött skitmycket. Sen en svensk han bara ska jag skjutsa er till sjukhuset. Sen gick han. Sen jag svimmade. Därför jag såg min ben blev svullen

B: Vad jag förstår dig rätt, där du sitter så kommer rutan in i dig. Sen slår de rutan även på din sida, är det så?

M: Alltså jag berättar allt tillsammans. Jag vet inte när exakt

B: Nej, nej men din ruta, dom slår sönder din sidoruta också. Du har inte den nedvevad?

M: Nej, nej alltså den gick sönder. Först de försökte hålla dörren, sen slog dom. Sen när den gick sönder började hugga mig och jag kände dörren har blivit (ohörbart)

B: Då förstår jag

M: Det är allt som jag vet och kanske att vissa som jag säger kanske inte stämmer, men allt som jag minns jag säger, jag har berättat.

B: Sa någon någonting av dom här, sa de någonting?

M: Dom sa ingenting

B: Kommer du ihåg om du sa nåt, va, någonting, om du sa någonting?

M: Jag började…när jag fick huggen jag började gallskrika.

B: De här personerna, vart tar de vägen sen, kan du minnas det?

M: Nej, därför jag kollar…jag kollar mig själv. Jag glömde alla. Jag tänkte de kommer komma igen och därför jag börjar springa mot vägen, mot stan. Jag började springa på en väg och sen jag har inte gått långt. Sen jag har sett en, han skjutsade oss till sjukhuset.

F: Hade du någon mer fråga?

B: Så du satt fast med bältet när de högg dig hela tiden?

M: Exakt

B: Har du något minne om när du tog dig loss från bältet? Förstår du, du sitter där och så händer det här

M: Ja, exakt. Sen jag tror dom är klara

B: Du sa att du sprang mot stan sa du

M: Exakt och sen jag sprang exakt hot mot stan. Jag sprang på ett ben och sen dom har gått jag tror.

F: När du skulle och träna, var det planerat att du skulle träna den här dagen?

M: Nej, jag har gått. Alltså jag tränar hela tiden

F: Så det är inget ovanligt att du är och tränar på…

M: Det är vanligt

F: Hade du pratat med…minns du om du hade pratat och berättat för några personer att du skulle träna eller?

M: Nej, det gick snabbt alltså.

F: Och att du skulle åka och handla på Gränby, var det planerat sedan tidigare eller var det någonting som…

M: Nej, det gick snabbt

F: Pratade du med någon om att du skulle dit eller?

M: Nej, jag sa bara, alltså vi gick direkt. Jag sa till min vän, jag bara kom vi går och shoppar. Jag har inga kläder, ingenting. Så han bara jag också. Sen vi gick. Alltså jag brukar inte gå till Gränby centrum.

F: Men pratade du med några den här dagen om vart du skulle eller vad du skulle göra?

M: Nej, ingen som jag minns.

F: Och det här tjafset som du berättade om. Jag förstod inte, vilka var det som tjafsade? Var det du som tjafsade eller var det någon som tjafsade med dig eller med Ayoub? Hur gick det till?

M: Nej, jag tror Ayoubs vänner. Alltså det har ingenting med ärendet och göra.

F: Jag bara undrade om det när du berättade om det. Det är Ayoubs vänner?

M: Ja och det är halvvänner men jag vet inte vad heter dom

F: Men vad handlar tjafset om?

M: Om någonting annat, alltså inte tjafs.

F: Men är du involverad i tjafset eller berör det någon annan eller?

M: Nej, bara tjafsa liksom, jag har tjafsat lite men…

F: Du tjafsade då

M: Jag minns inte alltså.

B: Är det så att du vet vad det handlar om, men du vill inte berätta det eller är det så att det är någonting som är helt annat?

M: Nej, någonting helt annat.

B: Men det har ingenting med det här som hände er sen?

M: Nej. Ni kan kolla mig, där fanns skitmycket kameror. Ni kan kanske visa mig, kanske jag minns någonting

B: Hur då menar du kameror?

M: Det är mycket kameror i Gränby centrum. Ni kan visa mig, kanske jag minns någonting mer. Allt som jag har sagt det är det som jag vet.

B: Men du kopplar inte ihop tjafset med det som hände sen då?

M: Nej, det har ingenting med saken och göra.

F: Och hur vet du det?

M: Vaddå vet?

F: Hur vet du det?

M: Ja, jag vet, alltså därför det har ingenting, förstår du. Det är våra vänner som vi har tjafsat. Alltså vi tjafsar varje dag, vi bråkar varje dag. Det är vanligt, det är araber.

B: Jag tänkte fråga dig, vad var det ni handlade någonstans? När ni kom till Gränby, var ni på flera butiker eller var ni bara till en butik?

M: Nej, vi var på en jag tror. Jag tror det

B: Och vad var det du sa att den heter?

M: Åhlens någonting

B: Någonting sånt. Efter att ni handlat kläderna, var gick ni då?

M: Nej

B: Du kommer inte ihåg det?

M: Jag har sagt allt som jag kommer ihåg jag har sagt till er.

F: Hur kände du dig då?

M: När?

F: Ja, men när ni åkte därifrån eller gick därifrån.

M: Ja, helt vanligt alltså. Jag hoppade vanlig, vi skrattade, det var vanligt, jag lovar. Vi visste inte det kommer hända så sen.

B: Förlåt, vad sa du? Vi?

M: Vi visste inte alltså (ohörbart)

B: Men ni lämnar Gränby centrum i bilen och så hamnade ni på Kungsgatan

M: Exakt, det är det jag minns

B: På vägen från Gränby dit där det här hände, stannade ni någonstans, gjorde ni någonting speciellt?

M: Nej, fortsatte.

B: Ni åkte hela tiden

M: Exakt, vi var alltså på bilen, vi pratade lite.

B: Var det mycket trafik?

M: Ja, ganska mycket. Vi stannade därför i tågstation, på rödljus länge

B: Var det länge rödljus vid stationen?

M: Exakt och det fanns två rödljus. Vi fick stanna, men jag vet inte om det är…jag berättar allt tillsammans därför jag…jag har tagit mycket morfin (ohörbarbart). Nu jag svettas

B: Jag tycker du kommer ihåg mycket bra och berättar. Det är klart det är jobbigt för dig. Det är som du säger själv, alltså det kunde ha gått riktigt illa.

M: Ja, är vi klara eller? Jag har tid hos banken.

B: Vi kanske har lite mer frågor, då kan vi återkomma då

F: Är det okej att vi återkommer i såna fall?

M: Inga problem. Ni kan ringa mig och fråga mig i mobilen om ni vill.

F: Hur känner du dig nu överhuvudtaget?

M: Alltså jag lovar, om du hade varit i samma, jag vill tagga härifrån. Jag vill inte ha..därför jag frågar dig om medborgare.

F: Och när du säger att du vill tagga härifrån och kanske från polisstationen just nu, men vad menar du med tagga härifrån?

M: Nej, jag menar inte från polisstation. Jag vill tagga från Uppsala.

F: Från Uppsala

M: Jag vill inte bo här

F: Och varför vill du göra det?

M: Därför jag skulle dö, jag skulle inte kunna se min mamma, jag skulle inte kunna…

F: Är du orolig nu för att det ska hända dig någonting?

M: Ja, jag lovar därför jag har kommit

F: Vad är du orolig ska hända?

M: Att jag ska dö. Därför jag har redan varit död och sen man har räddat mig. Det är skitjobbig känsla, jag vill hamna i den.

B: Då kommer den här frågan, varför vill någon att du ska dö?

M: Det är det som jag inte vet.

B: Men någonstans måste det finnas någonting, varför?

M: Kolla, alltså jag vill inte ljuga för er. Jag har gjort allt, jag har varit kriminell, men jag har ändrat mig. Jag har försökt nu få hjälp från soc, jag vill ändra mitt liv. Jag vill gå till skolan, men jag hade lite problem. Jag har sålt knark, men nu jag har ändrat mig. När jag var under

18 och ni vet också, jag hamnade i SIS-hem. Kanske det är därför min gamla liv har gjort så.

B: Det är någonting i gamla livet då?

M: Exakt. Jag var i SIS, jag satt 1 år och sen jag muckade, jag tänkte jag kommer inte göra någonting. Sen det händer så. Kanske från min gamla liv, vänner. Kanske jag har golat på nån någon gång som jag inte vet, alltså innan jag…kanske, vem vet. Jag har bott här 4 år. Man kan göra mycket 4 år.

B: Då kommer frågan varför vart Ayoub knivhuggen, din vän?

M: Han har bott hela hans liv här i Sverige, men vet inte.

B: Om du säger att det är dig dom…du känner att det är dig, varför skulle Ayoub då bli knivhuggen?

M: Alltså du vet jag har aldrig, du vet när jag börjar hänga med Ayoub och gå med han, jag börjar få vitt jobb, jag börjar förstå…han är mycket schysst kille. Det är därför jag tänker, jag är ärlig, jag tänker jag för mig jag har gjort mycket problem innan. Han går till jobbet, han går…han röker inte ens på och ingenting. Det är därför jag blir…och varje gång jag hänger han ger mig tips. Han säger kom vi går och jobba med mig. Jag vet inte ärligt varför

B: Ayoub har tagit hand om dig

M: Ja, alltså jag har bott med han för länge sen. Vi var som bröder och han fixade till mig jobb. Tills nu han fixat till mig jobb. Jag går och jobbar med han lastbil. Han är mycket snäll kille. Jag vet inte varför.

B: För den frågan skulle komma varför.

M: Ingen aning. Ni kanske vet om Ayoub mer än mig. Jag lovar jag har aldrig sett mer bra än Ayoub i Gottsunda. Annars alla säljer knark, de tar knark själv, allihopa. Det är därför jag har äcklats från det här området.

F: Var du nöjd så Mats?

B: Ja

F: Jag tänkte att vi nöjer oss för den här gången. Advokat? Då så, vill du säga något mer för jag tänker stänga av bandspelaren

M: Nej, tack så mycket

F: Då stänger jag av bandspelaren och förhöret avslutas klockan 14.14

Bilaga

Kartvy

Bilaga till Förhör 2019-10-03 13:12, diarienr 5000-K1093422-19

Beskrivning

Vid förhöret användes Goggle Maps på en stationär dator. Denna bilaga syftar till att ge en bild av de kartvyer som diskuterades under förhöret.

Bärby
Danmark
Sävja
Bergsbrunna
Nåntuna
Vaksala
Gamla
Uppsala
Uppsala universitet
SLU Sveriges lantbruksuniversitet
Flottsund
Gränsberg
Valsätra
Eriksberg
Ekeby
Tunaberg
Skäggetorp
Stenhagen
Kvarnbo
Hågadalen
Google

Kvarnkullsvägen
Storkällsvägen
Smedjevägen
Vaksalagatan
Norra Slavstavägen
Brillingevägen
Österleden
Fyrislundsgatan
Lägerhaus
Kjell & Company
Kronans Apotek
Telia
Gränbystaden
Blomsterhallen
ICA Kvantum Uppsala
Systembolaget
Skomakeri & Nyckelservice
Stadium Gränby
H&M
Södra Entrén
Ecker Olinjen HPL Gränbystaden
Marknadsgatan
Synoptik Uppsala Gränbystaden
Gränbyvägen
Riksbem
Bankomat
Google
Breakyoself AB

Pizzeria Amore
Folktandvården
Fyrisvallsgatan
Ringgatan
Fyrisån
Friskis&Svettis Fyrishov
Gamla Uppsalagatan
Java
Latitude 59
Circle K
Polismyndigheten i Uppsala län
Fyrisskolan
SVARTBÄCKEN
Uppsala Bridgeallians
Uppsala Moskén
Lötens IP
Anders Dioshallen
Gamla Uppsalag
Rabyvägen
Rabyvägen
Korskyrkan
Ringarens förskola
KVARNGÄRDET
Postombud
Spelombud Kaffe
Linnémuseet
Linnéträdgården
Uppsala
CENTRUM
Upplandsmuseet
Uppsala domkyrka
FJÄRDINGEN
Vaksalagatan
Vaksala torg
Väderkvarnsgatan
Kungsgatan
Uppsala Konsert & Kongress
Uppsala Östra
Uppsala Central
Kungsgatan
Svandammen
Pumphuset
Sjukhusvägen
Stadsträdgården, Uppsala
Arbetsförmedlingen Uppsala Knivsta
Strandbodgatan
Bergsbrunnaparken
Trafikverket Förarprov
Uppsala Bilgalleri
Fyrisån
Kvarngärdesskolan
Google
Österängens IP
ALMTUNA
Almtunaskolan
Björkgatan
Fälhagsleden
Björkgatan
Bilder ©2019 Google, Bilder ©2019 CNES / Airbus, Lantmäteriet/Metria, Maxar Technologies, Kartdata ©2019 Sverige Villkor Skicka feedback 200 m

Bilaga

kartvy

Bilaga till Förhör 2019-10-03 13:12, diarienr 5000-K1093422-19

Beskrivning

Under förhöret gjordes denna skärmdump där fhl har ritat in det område som Alkesh avser då han talar om var han tror bilen parkerats.

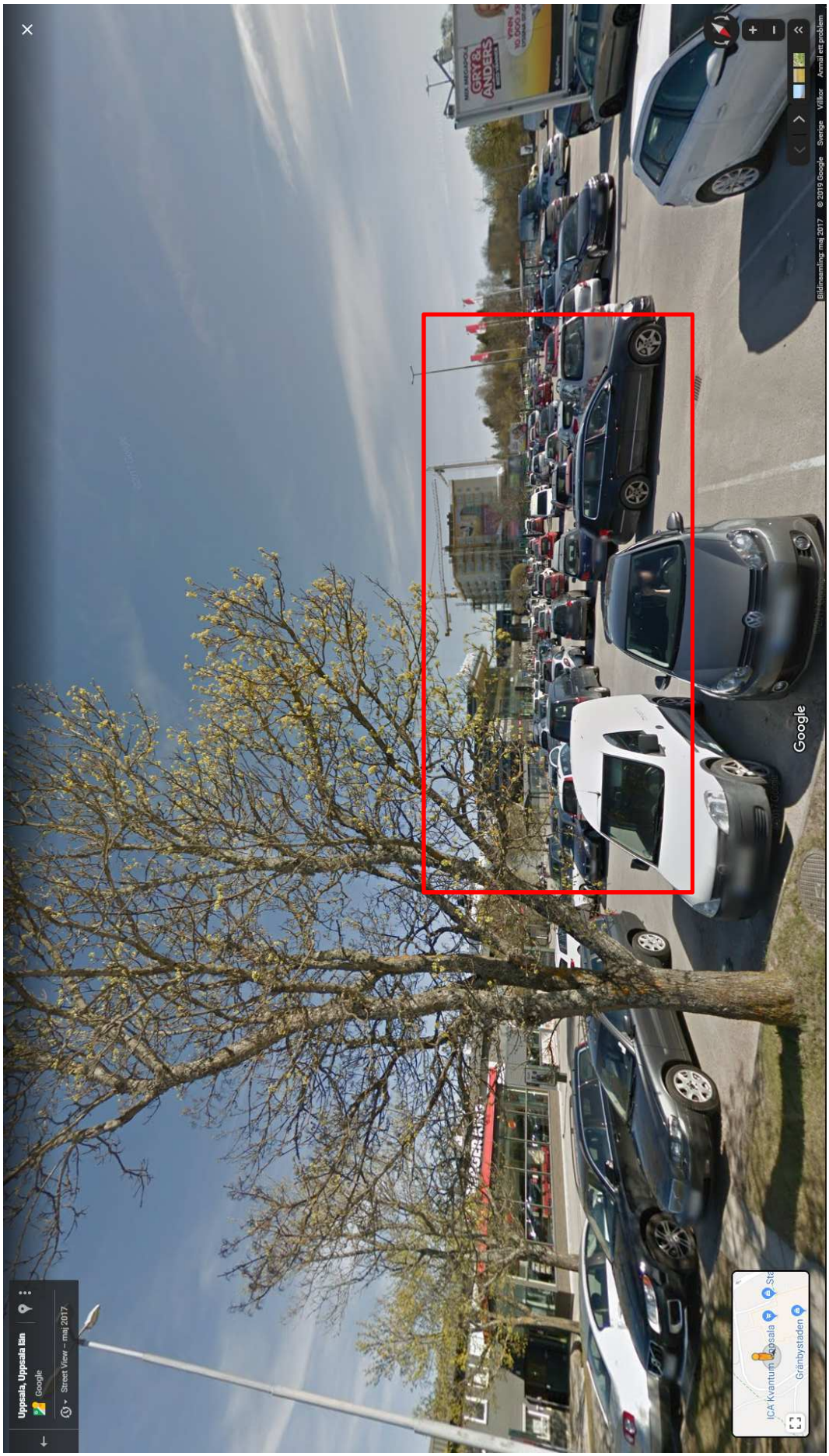
Uppsala, Uppsala län
Google
Street View – maj 2017
Bildinsamling maj 2017 © 2019 Google Sverige Villkor Anmäl ett problem
Google
ICA Kvantum Uppsala
Gränbystaden

Polisen

Förhör

Signerat av

Signerat datum

Enhet	Diarienr
Polisregion Mitt, Aktionsgrupp 1 Rgn Mitt	5000-K1093422-19

Hörd person	Personnummer
El-Masry, Ayoub	

Den hörde är	ID Styrkt	Ställning till misstänkt - målsägande - vittne
Målsägande	Nej	

Tolk

Språk

Brottsmisstanke / Anledning till förhöret

Fortsatt målsägandeförhör med anledning av mordförsök 2019-09-02 på Kungsgatan i Uppsala.

Underrättad om misstanke	Underrättad om rätt till försvarare (best i FUK 12§ iakttagna)	
Försvarare/ombud önskas	Försvarare/ombud närvarande	Godtar den försvarare som rätten förordnar

Förhörsledare	Förhörsdatum	Förhör påbörjat	Förhör avslutat
Mats Friman	2019-10-03	10:15	10:44

Förhörsplats	Typ av förhör	Förhörssätt
Förhörsrum 5, Polishuset, Uppsala	RB 23:6	Ljudbandsförhör

Förhörsvittne

Utskrivet av
Mre

Involverad personal	Funktion
Magnus Hellgren	Biträdande förhörsledare

Berättelse

Närvarande är målsägandebiträde Anette Der Danielian, Advokatfirma Strid

F = förhörsledare Mats Friman
B = biträdande förhörsledare Magnus Hellgren
A = den hörde Ayoub El-Masry

Ayoub tillfrågas om det är någonting spontant han vill berätta om som inträffade måndagen den 2 september på Kungsgatan i Uppsala.

F: Vad var det som hände?

A: Jag minns inte

F: Du minns inte. Varför hände det då?

A: Vad för nåt?

F: Det du råkade ut för

A: Ingen aning

F: Du har ingen aning. Innan det här hände då, vad hade du gjort då?

A: Jag har shoppat

F: Shoppat

A: Mm

F: Vart har du shoppat?

A: Jag minns inte

F: Du minns inte?

A: Nej

F: Vad minns du av den här dagen den 2 september?

A: Ingenting, det är bara som en stor black out

F: Det är det?

A: Mm

F: Men om vi säger så här, vi börjar när du vaknar på morgonen, vart vaknade du någonstans?

A: Vart, när, dagen efter?

F: Nej, den 2 september, innan det här hände

A: Vart jag vakna?

F: Vart, på morgonen, minns du någonting på morgonen?

A: Nej, tror jag vaknade

F: Men var du hemma hos dig, bor du…

A: Säkert med min mamma

F: Vad hände sen då?

A: Jag minns inte

F: Du minns inte. Var det något speciellt du skulle göra den här dagen, hade du bestämt någonting med nån och göra nåt?

A: Nej

F: Ingte?

A: Nej

F: Du sa shoppa, kan du utveckla det lite

A: Jag minns bara att jag köpt kläder, (ohörbart) kläder hos er.

F: Var hade du köpt dom kläderna?

A: Minns inte

F: Det minns du inte.

A: Nej

F: Det här nu som hände som du råkade ut för, vad kunde orsaken vart till det?

A: Vart?

F: Vad var orsaken till att det hände?

A: Ingen aning

F: Men det måste ha haft någonstans någon fundering

A: Nej

F: Inte

A: Oskyldigt offer

F: Du är ett oskyldigt offer?

A: Mm

F: Var du osams, hade du konflikt med nån som kunde föranleda att det här hände?

A: Menar du att jag hade vetat att….

F: Nej, men att om du var i bråk med nån som då…

A: Nej

F: Du har ingen konflikt?

A: Nej, jag har bott i Västerås ett tag och precis flyttat till Uppsala.

F: Hur länge bodde du i Västerås då?

A: Vad är det, 1 år typ

F: 1 år

A: Typ 11 månader

F: Och du kom tillbaks till Uppsala?

A: Augusti, precis innan jag reste

F: Innan du reste?

A: Jag var bortrest till Tunisien

F: Till Tunisien?

A: Mm

F: Den du var tillsammans med, Alkesh. Hur är eran relation, hur känner ni varandra?

A: Han var inneboende hos mig förut, jobbade med han.

F: Och vart bodde han inneboende hos dig, var det där du var skriven?

A: Det var förut när det var sån här flyktingkris i Sverige..ja, jag fick betalt för att det var som ett jobb

F: Så han bodde hos dig på Musikvägen då?

A: Nej

F: Hade han egen lägenhet?

A: Nej, vi bodde i August i lägenhet förut. Det var genom själva bolaget.

F: Den där flyktingvågen som kom

A: Mm

F: Den här dagen, hade du bestämt träff med honom eller hur var det så att ni två hamnade tillsammans?

A: Alltså jag minns inte. Vi har en god relation, vi har känt (ohörbart) vi har haft bra relation.

F: Men vi säger så här att du kommer inte ihåg var du vaknade, men hur kommer det sig att ni åkte upp och handlade kläder då?

A: Säkert, vi gör någonting spontant, jag vet inte. Jag kommer svara på alla dina frågor exakt likadant så du vet alltså

F: Förlåt?

A: Jag kommer svara exakt samma skit på alla dina frågor

F: Det kommer du?

A: Mm

F: Och varför gör du det?

A: Nej, men jag tror alla frågor är nästan likadana

F: Men Alkesh då, har han några fiender eller?

A: Det får du fråga honom

F: Men ni måste ha pratat om det här, du och han

A: Mm exakt

F: Och vad har han sagt då?

A: Vi är ledsna, vi mår dåligt, varför har det hänt oss, vi ställer oss själva den frågan

F: Ni är väldigt frågande?

A: Aa

F: Men när vi var och handlade då så hamnade ni sen på Kungsgatan i en bil. Ni måste ha åkt från någon punkt till en annan punkt.

A: Mm

F: Vart var ni och handlade någonstans?

A: Jag minns inte

F: Du minns inte

A: Jag tror du har sett på kvittot säkert vart vi handlat

F: Jag tänkte komma till det. Vi har ett kvitto från Johnells.

A: Precis

F: Var ligger Johnells någonstans då?

A: Ja, just det

F: Var ligger Johnells?

A: Det ligger i Gränby köpcentrum

F: Det var där ni var och handlade?

A: Mm

F: Hur tog du dig dit?

A: Hur jag tog mig dit?

F: Hur tog du dig till Gränby och handlade, hur kom ni dit?

A: Med bil

F: Med bil

A: Ja

F: Samma bil som ni sen vart påhoppade i?

A: Antagligen kanske

F: När ni åkte från Gränby då och hamnade sen på Kungsgatan. Det är fakta, ni har varit och handlat i Gränby på Johnells och så hamnade ni ner på Kungsgatan

A: Mm

F: Vilken väg åkte ni dit, kommer du ihåg det?

A: Nej, hur många vägar finns det dit? Vad hjälper den här frågan (ohörbart)

F: Nej, jag bara ställer frågan

A: Jag minns inte vilken väg

F: Men det var du som körde bilen?

A: Ja, det är klart

F: Och Alkesh var passagerare i bilen?

A: Mm

F: Var det någon mer i bilen?

A: Nej

F: Jag säger för att du ska kunna memorera hur du tog dig för att man är på en plats och sen hamnar man på en plats och så händer det här.

A: Mm, inte vad jag minns i alla fall.

F: Du minns inte vilken väg ni åkte?

A: Nej

F: Om vi går tillbaks till förmiddagen den 2 september, om du minns någonting. När bestämdes det att ni skulle åka och handla kläder då eller var det du som…

A: Exakt, jag vet inte om det var spontant eller jag vet inte hur det var. Jag minns inte.

F: Det var inget planerat att ni hade bestämt att ni skulle åka och handla kläder eller var det någonting som dök upp?

A: Jag säger, jag minns inte hur det var

F: Du minns inte?

A: Nej. Det brukar inte vara som att jag…jag brukar inte oftast planera ska vi gå på (ohörbart)

F: Nej, jag förstår.

A: Jag minns inte.

F: Men när ni tar er till Gränby till Johnells. Kommer han hem till dig eller hur blir det, plockar du upp honom någonstans eller minns du inte?

A: Jag minns inte

F: Du minns inte

A: Nej

F: Har du några frågor?

B: Jag kan ta det sen

F: Vad skulle du ha gjort efter, vart var ni på väg om man säger så från Gränby?

A: Jag vet inte, säkert hem eller någonting

F: Och hem, det är i?

A: Gottsunda

F: I Gottsunda. Det här hände ju på Kungsgatan det här. Det är vi överens om?

A: Ja, det borde vi vara

F: Det var inget annat som hände på vägen ifrån Gränby centrum till Kungsgatan?

A: Nej

F: Stannade ni någonstans på vägen eller åkte ni direkt?

A: Nej, jag minns inte, vi körde bara

F: Ni körde bara

A: Jag tror det, ja. Vad är det du fiskar efter?

F: Nej, jag ställer bara frågor runtom. Det här som sen hände på Kungsgatan, kan du berätta någonting om vad du minns?

A: Det där jag verkligen inte minns någonting alltså. Det gick jättefort, allt bara gick fort.

F: Kan du minnas någonting om vad som hände, vart det bara stopp och sen nån eller några eller de här personerna som gjorde det eller den här personen som gjorde det mot er. Kan du berätta någonting?

A: Jag hann inte se vilka det var

F: Du vet inte, du känner inte igen nån?

A: Nej, ingen aning faktiskt.

F: Du kan inte peka ut någon heller?

A: Nej

F: Du kan inte beskriva dom eller någonting?

A: Nej

F: Ingenting. Så du har helt minneslucka där?

A: Ja

F: De här kläderna som nu köptes, vems, är det dina kläder eller är det?

A: Det är mina, ja.

F: Det är dina

A: Mm

F: När ni satt i bilen du och Alkesh, var det något speciellt ni pratade om, var det något som…

A: Nej

F: Ingenting? I samband med förhöret så visas ett kvitto från Johnells och du bekräftar att det här är det du köpte

A: Ja, kläderna är i påsen kanske.

F: Och det här kvittot låg i påsen

A: Ja, då borde det stämma.

F: Det står ju här, du kan även titta vad det är för kläder om du ser på kvittot.

A: Precis

F: Har du Mange någon fråga?

B: Nej, jag tänkte bara höra lite grann, 2 september är väl tämligen speciell dag ändå. Brukar du ha, ska man kalla det för minnesluckor eller?

A: Nej, det var bara det jag gick igenom

B: Som har gjort att du…

A: Mm

B: Minns du 1 september?

A: Jag minns inte ens vad jag åt igår alltså, men hade det här vart kanske 5 september så kanske jag hade kommit ihåg 1 september.

B: Minns du dagen efter, minns du 3 september?

A: Jag minns jag opererade mig, vaknade upp, jag tog så mycket smärtstillande så jag men

jag minns att jag var i sjukhuset i alla fall. (ohörbart)

B: Vi pratade med dig 3 september vill jag minnas att det var, på kvällen där. Minns du det?

A: Att ni kom förbi vet jag.

B: Minns du någonting av vad vi pratade om då?

A: Ni ställde ju frågor, svarade och som sagt minns inte mer.

B: Vi pratade så klart om händelsen på Kungsgatan. Då sa du var du var på väg någonstans. Du sa någonting om det nu också, men det lät lite oklart tyckte jag.

A: Vad sa jag, jag var på väg hem.

B: Ja

A: Säkert

B: Bara bam och sen hände det.

A: (ohörbart)

B: Det var en bra beskrivning.

A: För det var så (ohörbart)

B: Och sen hände det. Vad var det som hände då?

A: Det är det jag inte minns. Ni har redan rapport till att jag har blivit knivhuggen eller jag har (ohörbart) i form av en skada. Det är det enda jag vet. Hur, vem, ingen aning.

F: Ingen aning?

A: Ingen

F: Och ingen aning till orsaken?

A: Nej

F: För det måste man fundera på

A: Faktiskt, jag har grubblat i 3 veckor nu.

B: Hur känner du dig idag då?

A: Jag mår mycket bättre faktiskt

B: Du mår bättre idag

A: Mm

B: Kan du röra dig?

A: Alltså jag kan röra mig, kan gå i alla fall.

B: Kan du jobba?

A: Nej, lyfta grejer och sånt är för tidigt och böja mig är lite jobbigt.

B: För annars jobbar du och har en firma eller?

A: Mm

B: Kan du jobba i firman?

A: Nej, inte än men jag har hand om vissa grejer, telefonsamtal och sånt.

B: Men du kan inte jobba som du gjorde innan?

A: Nej, inte än i alla fall.

B: Har läkarna sagt någoting om det då?

A: Ja, jag har återbesök nu om några dagar

B: Vad sa du att?

A: Jag har återbesök nu nästa vecka på måndag så jag får veta mer då, men de sa till mig i alla fall 8 – 12 veckor ska jag kyla ner lite.

B: Jag tänkte på det i början av förhöret så sa du att du tror att du vaknade upp hemma och är det där familjen bor?

A: Mm

B: Är det där du brukar vakna upp eller brukar du vakna upp på andra ställen?

A: Hemma

B: Hemma

A: Mm

F: Tänkte ställa en fråga, du har ju en firma tillsammans med Hosan som du sa. Jetpack, heter det så?

A: Mm

F: Den här dagen den 2:a, det var inget prat om något jobb och sånt eller var du ledig den här dagen?

A: Jag måste ha vart ledig då

F: För är det du själv som kör en lastbil också eller?

A: Vi har anställda, jag kör också. Vi jobbar för ett helt år.

F: Men det är Västerås som är erat område

A: Eskilstuna och Västerås, Strängnäs, olika. Det beror på i transport

F: Men ni utgår ifrån Västerås?

A: Vi utgår från Västerås Jetpack

F: Har du någon kontakt med Hosan den här dagen?

A: Jag minns inte

F: Du minns inte?

A: Nej

F: Så nu får han ta lasett i firman själv eller?

A: Ja, precis.

F: Men det är inget mer du kan berätta eller vill berätta eller som du kommer ihåg nåt?

A: Nej, inget speciellt.

F: Jag kanske kommer och tjata lite grann om den här 2:a ändå, men jag tänker bara när ni gav er iväg från…jag utgår ifrån att ni åkte från Gottsunda till Gränby. Var det någonting annat planerat eller var det bara vart så att ni hamnade där eller?

A: Minns inte

F: Du minns inte

A: Det var spontant säkert, jag minns inte.

B: Jag är ingen psykolog, jag ska inte ge mig in på såna saker, men jag tänker på de här minnesbilderna. Ibland kan det vara så att man blir så traumatiserade av någonting och det är det som gör att man inte minns.

A: Kanske borde gå till en psykolog då

B: Vad sa du?

A: Kanske borde gå till en psykolog och prata om det

B: Jag eller du?

A: Jag

B: Nej, men det är det jag undrar, är upplevelsen i sig tror du som har gjort att du inte minns någuting?

A: Jag vet inte vad det är alltså, det är någonting. Kanske får upp lite minnesluckor

B: Vad sa du?

A: Jag kanske får upp lite minnesluckor, man vet aldrig

B: Men skadade du…du fick inga skador mot huvudet eller någoting sånt?

A: Det är det jag minns inte vad jag hade för skador.

B: Och du har inga minnesluckor annars…nej, det är från den här händelsen du har minnesluckor

A: Det är fösta gångs upplevelse. Det måste ha vart bieffekter

F: Förlåt?

A: Den har sina bieffekter

F: Jag tänkte sen, när hände det som du har sagt att det var en bang sa du bara. Vad minns du sen, du hamnade på sjukhuset, minns du hur du kom upp till sjukhuset?

A: Det var någon, jag fått det förklarat nu i alla fall eller sen efter, någon snäll kille som var jättesnäll och tog oss till sjukhuset. Så fick jag höra att ni tog hans bil.

F: Vi har haft den i beslag men han har fått tillbaks den

A: Det var inte snällt

F: Men det gör man eftersom det är så pass allvarligt brott, då gör man så

B: Är det nån du känner eller?

A: Nej, men om ni kan få tag på killen, jag vill tacka han så mycket. Jag tänkte att han är typ rädd någonting, jag tänkte att han inte ville att nån skulle veta att han har hjälpt oss eller någonting. Om ni kan få tag på honom så vill jag tacka han så mycket, få ett nummer eller någonting om han vill det. Kanske kan betala för jag skitit i hans bil, blodet. Ge han någon sorts städning, någonting.

F: Vi får kolla upp det

B: Vi ska göra vad vi kan.

F: Han räddade väl livet kan man säga mer eller mindre på er

A: Faktiskt

F: Men du minns ingenting alls vad som hände, när ni satt i den bilen då?

A: Nej, det var helt så här groggigt tror jag, nåt sånt.

F: Du kommer inte ihåg om du pratade någonting med honom, minns av det?

A: Nej, kan inte tänka mig.

F: Tänk efter det här, du säger att du fått det berättat lite grann. Du säger att du har funderat varför det här hände. Har du fått någon förklaring på nåt sätt varför det här hände?

A: Jag vart lite inlåst nu dom senaste veckorna. Det är nu jag har börjat lägga ut lite så säker få reda på, ingen aning.

F: Och du kan inte säga någonting om de här personerna som angrep er?

A: Tyvärr inte

B: Kommer du ihåg, har du några minnesbilder från själva platsen och så där?

A: Nej, kanske om jag åker förbi där, jag vet inte. Kanske var nån minnes någonting, jag vet inte. Jag har inte fått någonting

B: Har du åkt förbi där efteråt?

A: Nej, jag tror inte det, kanske, jo nyss på vägen hit

B: På vägen hit

A: Ja

B: Det kanske är en naturlig väg om man åker från Gottsunda till stan och passerar där.

A: Till stan, ja. Men jag vart hemma skit mycket senaste tiden.

F: Om du nu skulle åka till Gränby från Gottsunda, vilken väg skulle du åka då.

A: Genom skit i bron, bajsbron, rakt fram och så tar man vänster mot Boländerna och så tar jag vänster igen som mot Gränby, troligen. Det är väl snabbaste vägen.

F: Om du åker tvärtom då, du ska hem från Gränby?

A: Det finns så många vägar, minns inte

F: Förlåt, vad sa du?

A: Det finns bara 2 – 3 olika vägar man kan ta.

F: Jag tänkte just den här dagen, var det någon…du tog en annan väg eller var det den vägen du brukar åka om ni åkte tillbaks. Om man nu tänker där ni hamnade, det är en liten omväg om man, som du beskriver det, om man skulle åka över Boländerna.

A: Nej, jag vet inte.

F: Vad jag menar på komma därifrån så borde man komma…

A: Det har säkert varit någon annan väg. Hjälper dig så mycket, ärligt talat ni har frågor…ibland, vad heter det, jag blir så här psykos. Jag tänker bara fan hur ska jag hjälpa i den här frågan.

F: Vi försöker få igång ditt minne. Det kan vara ja, just ja det var där jag åkte, just det var där.

A: Jaha, okej, nej.

F: Förstår du vad jag menar, du säger att det är flera vägar och du beskriver en väg. Sen så hamnar ni på den här adressen på Kungsgatan. Det är strax efter Strandbokilen, som det heter. Fortsätter man Kungsgatan norrut så kommer man till Vaksalagatan och så vidare.

A: Nej, jag vet inte.

F: Har du nå mer Mange?

B: Nej

F: Om det är inget mer spontant någonting så…

B: Nej, det är väl det där.

F: Men du säger att du vart ramad, rammad som du säger

A: Jag sagt det

F: Att det small. Hur vart du rammad, kommer du ihåg det? Vad blir, vad fan är det som händer

A: Just den sekunden så har jag skitdåligt minne, alltså hur allting gick till (ohörbart). Ni är smarta, ni ser på era utredningar vad som händer och kan.

F: För det är ju så att du och din kompis råkat ut för ett allvarligt brott. Det kunde ha gått riktigt….

A: Ja

F: Det är därför vi reder ut sånt här, vad fan är det som hände men det… Det gör du också kanske eller?

A: Va?

F: Du kanske också reder ut vad det var som hände och varför

A: Självklart

B: Men kan du säga nåt, har du någon minnesbild av någon person eller någonting från platsen? Du minns ändå en schysst kille som kör upp er på sjukhuset

A: Men det fick jag förklarat för mig. Det är genom en gemensam vän som känner nån

B: Som känner okey men då förstår jag. Då tror jag inte vi kommer så jättemycket. Har du någon fråga du vill ställa

M: Nej, tack

F: Är det någonting mer du vill?

A: Kommer jag få alla mina kläder?

B: Är det någonting du vill säga mer Ayoub in till det som är förhöret?

A: Nej

Förhöret avslutas klockan 10.44

Polisen

Förhör

Signerat av

Signerat datum

Enhet	Diarienr
Polisregion Mitt, Aktionsgrupp 1 Rgn Mitt	5000-K1093422-19

Hörd person	Personnummer
El-Masry, Ayoub	

Den hörde är	ID Styrkt	Ställning till misstänkt - målsägande - vittne
Målsägande	Nej	

Tolk

Språk

Brottsmisstanke / Anledning till förhöret
Fortsatt målsägandeförhör som avser mordförsöket 2019-09-02 på Kungsgatan i Uppsala.

Underrättad om misstanke	Underrättad om rätt till försvarare (best i FUK 12§ iakttagna)	
Försvarare/ombud önskas	Försvarare/ombud närvarande	Godtar den försvarare som rätten förordnar

Förhörsledare	Förhörsdatum	Förhör påbörjat	Förhör avslutat
Mats Friman	2019-11-21	09:15	10:30

Förhörsplats	Typ av förhör	Förhörssätt
Polishuset, Uppsala	RB 23:6	Ljudbandsförhör

Förhörsvittne

Utskrivet av
Mre

Involverad personal	Funktion
Magnus Hellgren	Biträdande förhörsledare

Berättelse

Närvarande vid förhöret är advokat Kronje Samuelsson

F = förhörsledare Mats Friman
B = biträdande förhörsledare Magnus Hellgren
E = den hörde Ayoub El-Masry
A = advokat Kronje Samuelsson

F: Ja Ayoub, är det någonting som du själv vill berätta någonting mer än vad du har sagt tidigare

E: Nej

F: Är det någonting mer du minns?

E: Nej

F: Ingenting.

E: Nej

F: Jag tänkte bara börja fråga en liten sak angående skadestånd, om det nu skulle bli rättegång mot personer som är misstänkta.

Har du någon ersättningsanspråk mot någon person, skadestånd för det du råkat ut för?

Det är ett mordförsök som du är utsatt för.
Är det någonting som du har funderat på?

E: Nej

F: Inte? Du kommer inte ha några skadeståndsanspråk eller vad tror du?

B: Det finns möjlighet och diskutera det med målsäganden.

E: Jag vill inte svara på frågan

A: Han kan inte svara, det är mycket han vill återkomma till om det blir någon huvudförhandling i såna fall.

F: Det sitter ju frihetsberövade personer i ärendet som är misstänkta för de här brotten.
Vet du någonting om det, vet du vilka det är som sitter frihetsberövade?

E: nej

F:Du vet inte?

E: Nej

F: Vad ska vi säga mer då. Det sitter häktade personer och de som sitter häktade är ju släktingar till dig bland annat.

E: Hmm

F: Är det någonting som du vet någonting om?

E: Nej

F: Du vill inte yttra dig om det heller?

E: Kommer inte yttra mig alls

F: Du kommer inte yttra dig alls, okej.

B: Bara så jag förstår, känner du till någonting eller vet du inte och vill yttra dig om vad du känner till eller inte?

E: Vaddå känner till, känner till vad?

B: T.ex. om det sitter frihetsberövade personer, bara så att vi förstår svaret. Är det det att du inte vill yttra dig om det eller är det det att du inte känner till någonting om vilka som sitter frihetsberövade?

E: Ja, jag vill inte yttra mig

B: Du vill inte yttra dig överhuvudtaget

E: Nej

F: Tänkte bara ställa lite frågor om den här bilen som du körde, CZH575. Vem är det som

äger den?

E: Står på min pappa

F: Det är din pappa

E: Mm

F: Vem är det som brukar bruka den, är det du eller din pappa eller är det…

E: Jag vet inte vem som använder den

F: Du vet inte? Är det så att din pappa står för den, men han brukar åka i den ibland eller är det så att han alltid åker i den eller är det du som åker i den eller hade du lånat den den här dagen?

E: Kommer inte svara på det. Jag kan ju svara på vad ni frågar, men jag ska bara vara tyst så du får fortsätta ställa dina frågor

B: Du får jättegärna svara på frågorna. Vi kommer ställa våra frågor så de blir ställda så får du välja inför varje fråga hur du vill svara.

A: Är det så att du inte vill svara då säger du ingen kommentar bara.

E: Okej

F: Jag tänker fråga hur ofta du brukat den här bilen?

E: Ingen kommentar

F: Är det känt att du brukar den här bilen, av andra personer alltså?

E: Ingen kommentar

F: Alkesh, har han åkt med dig förutom den här gången tidigare i den här bilen med dig?

E: Ingen kommentar

F: Har Alkesh haft någon bil?

E: Ingen kommentar

F: Den här bilen, vem sköter om den då, jag menar tvättar den och städar den och sånt?

E: Ingen kommentar

F: Vilka andra har åkt i den här bilen med dig då?

E: Ingen kommentar

F: Har några släktingar åkt med dig i den här bilen?

E: Ingen kommentar

F: Har någon kusin åkt med dig i den här bilen?

E: Ingen kommentar

F: Ingen kommentar. Tänkte fråga om den 2 september, vad jag förstår vill du inte berätta någonting om den 2:a eller är det så att du inte minns vad som hände den 2:a?

E: Jag vill inte yttra mig bara om det.

B: Jag vill bara ställa en fråga och vilka är skälen till att du inte vill yttra dig. Det är en utredning om försök till mord som vi utreder där du är målsäganden, alltså har blivit utsatt för det här. Hur kommer det sig att du inte vill lämna ytterligare uppgifter i utredningen?

E: Jag har ingen kommentar och säga.

F: Har du varit med på något möte eller någon träff med släktingar som har pratat om det här som hände den 2 september?

E: Ingen kommentar

F: Jag tänkte de här, det är kusiner som sitter häktade till dig. När träffade du dom senast?

E: Ingen kommentar

F: Har du träffat dom någon gång efter den 2 september?

E: Ingen kommentar

F: Vad tror du varför det här hände, varför vart du knivhuggen den 2 september?

E: Ingen kommentar

F: Har du något minne av vad som hände upp på Gränby centrum innan ni vart knivhuggna?

E: Ingen kommentar

B: Jag tänker bara, att i våran utredning så finns det en händelse på Gränby centrum som vi sätter i samband med händelseutvecklingen den 2 september. Kan du berätta någonting om Gränby centrum den 2 september?

E: Nej, ingen kommentar

B: För utifrån polisens påstående och utredning så är det en viktig händelse för det som sker sen. Jag tänker att det kanske är viktigt och angeläget och kunna berätta och förklara om det har hänt någonting på Gränby centrum den här dagen, vad det var och vad det innebär.

E: Ingen kommentar

F: Men kan man säga att ni har handlat på Gränby centrum du och Alkesh och ni handlar kläder inne på Johnells?

E: Jag har ingen kommentar

F: Har du någon fråga där?

B: Nej.

Vi tänker visa en film och utifrån filmen så kommer vi ställa lite frågor.

B: Ska vi presentera vad är det vi ser. Polisen har ju samlat in information i den här utredningen, vi kommer titta på film. Det är en sammanställning av filmmaterial med olika sekvenser. Vi kommer återge det här i förhöret så vi får beskriva i förhöret i dokumentationen vad det är för bild vi har tittat på, vad det är för material vi har tittat på. Vi kan inte lägga in hela filmen som en bilaga utan du får försöka dokumentera det på ett bra sätt. Så att du förstår att i vissa fall finns det text osv. det är sånt som polisen har lagt till i efterhand.

Då kommer en film spels upp från Gränby centrum.

BILD 1 och 2 i bilagan

B: 14 sekunder in och då har man sett två personer komma in via västra entrén och gå in på Johnells.

F: Tänkte bara höra, vilka är de där två personerna?

E: Fortsätt kolla på filmen

F: Okej.

BILD 3 och 4 i bilagan

B: Då pausar vi en sekvens som är 34 sekunder in i filmen och då har man sett, vilka vi påstår är, Ayoub och Alkesh var inne på Johnells. På en filmsekvens där vi har fryst bilden så är det ett antal personer, som polisen bedömer, är intressanta för utredningen som har kommit in via den östra entrén.

F: Är det något du vill säga?

E: Nej

B: Vet du vilka dom är?

E: Nej

B: Du vet inte.

BILD 5 i bilagan

F: Nu visar vi från Johnells, dels precis strax innan de kommer in på Johnells och så ser vi inne på Johnells. Tillfrågad vilka det är, kan du berätta någonting om den här bilden?

E: Nej

F: Är det du och Alkesh som står vid kassan?

E: Nej

F: Förlåt?

E: Ingen kommentar

F: De här tre som kommer in, känner du igen dom?

E: Ingen kommentar

Förhörsledaren vill påpeka att det är tre personer, en som heter Mohammed Almasri, en som heter Rasmi Almasri och en som heter Adam Almasri. Stämmer det?

B: Känner du igen namnen?

E: Ingen kommentar

F: Är det någonting du vill berätta vad som händer sen, om du kommer ihåg?

E: Ingen kommentar

B: Är det släkt till dig det här?

E: Ingen kommentar

B: Enligt vårat påstående så är ni kusiner. Stämmer det?

E: Ingen kommentar

B: Vill du redogöra någonting för släktförhållanden eller familjeförhållanden er emellan? Du skakar på huvudet. Tolkar jag det som ett nej?

E: Ja

F: Vad händer här?

Bild 6 i bilagan

Bilden stannas och på bilden så ser man hur de här tre personerna som kommer in, Mohammed Almasri, Adam Almasri och Rasmi Almasri, som går i riktning mot, som vi påstår är, Alkesh och Ayoub.

F: Vi får en uppfattning att det är Alkesh dom är efter, ska söka upp och du går emellan.

E: Va?

F: Du går emellan, varför går du emellan?

E: (ohörbart) för att det inte ska störa dom ehhh ingen kommentar

F: Du har ingen kommentar?

E: Aa

F: Vi får en uppfattning att det är Alkesh de är ute efter och du går emellan.

E: Ingen kommentar

B: Om man bara tittar på filmen då det du ser, får du någon uppfattning om vad som händer?

E: Nej

B: Minns du?

E: Ingen kommentar

F: Det blir en ganska hätsk stämning här. Inne i en butik kommer de här personerna och går fram till er och du går emellan, mellan dina kusiner och han som vi påstår Alkesh.

B: Vill du kommentera det på något sätt? Nej.

B: Hur upplevde du stämningen?

E: Ingen kommentar. Jag vill se den här filmen, kan jag få se?

F: Jag ska bara ställa en sista, av vilken anledning går de på Alkesh, varför går de på honom?

E: Ingen kommentar

F: Är det någonting som du vet om som har hänt tidigare eller någonting och det kan vara en orsak?

E: Ingen kommentar

Bild 7 i bilagan

F: Kan du beskriva det du ser? Man får en känsla av att de vill att ni ska följa med ut. Återigen så går du emellan. Kommer du ihåg vad ni pratar om?

E: Ingen kommentar

F: Du går emellan och ställer upp för Alkesh och förhindrar att någonting mer ska ske får man uppfattningen. Vad pratar ni om?

E: Ingen kommentar

F: Nu lämnar ju, dom som vi påstår är, dina kusiner först, sedan lämnar ni efter att ha betalt och fått kassen med er. Du har betalt och köpt kläder här, stämmer det?

E: Ingen kommentar

F: Minns du vad som händer nu, nu lämnar dom och sen lämnar ni, minns du vad som händer utanför?

E: Ingen kommentar

Bild 8 i bilagan

F: Nu är ni på väg ut och de står utanför och väntar. Återigen blir det en konfrontation här. Du går emellan. De här är rätt angelägna och påstridiga de andra tre. Nu har en fjärde person anslutit. Aiad Adgheir, känner du honom?

E: Ingen kommentar

F: Är det också någon släkting till dig?

E: Ingen kommentar

F: Det fortsätter. Det är ingenting du vill berätta om vad det pratas om, vad som händer här?

E: Ingen kommentar

F: Frågar igen, varför är de så angelägna och få med sig Alkesh ut? Du har ingen kommentar till det?

E: Ingen kommentar

Bild 9-12 i bilagan

F: Filmen spelas vidare. Där tar de tag i dig, du går emellan hela tiden och din kusin Mohammed visar det här följ med ut. Blir handgemäng, du går emellan, Alkesh får en snytning.

E: Fick han?

F: Från Rasmi. Återigen, vad handlar det här om?

B: Går tillbaka om det var några tveksamheter.

E: Visa

B: Ja, du vill vi visar igen

E: Mm

B: Vill du?

F: Ja. Var du tveksam att han fick en snytning eller?

E: Nej, nej, bara…

Bild 13 i bilagan

F: Vi stanna till en sekvens här som… Mohammed står mitt framför dig nu och du säger till Alkesh och gå in. Har du någon kommentar till det du såg?

E: Nej

Bild 14-15 i bilagan

F: Det är alltså Adam Almasri som tar upp sin mobiltelefon och filmar Alkesh och bland annat dig och så säger de det här. Vi får uppfattningen att det är väldigt hätsk stämning här. Någonting du vill berätta om?

E: Ingen kommentar

Bild 16 i bilagan

F: Vi ska backa tillbaks till en sekvens här som man kan uppfatta på olika sätt men som vi uppfattar som Mohammed Almasri gör.

E: Vad sa du?

F: Som Mohammed Almasri gör, du kommer få se på filmen här.

E: Mm

Nu har vi spolat tillbaks till strax efter snytingen där eller vad man ska kalla det för.

Bild 16 i bilagan

F: Ser du vad din kusin Mohammed Almasri gör med sin hand? Man kan uppfatta det som att han gör en mantelrörelse, att han tar handen och så gör han så här om man tittar på filmen. Så kan man uppfatta det som

E: Ja, kanske det.

F: Har du någon kommentar till det?

E: nej

F: Hur uppfattar du det här vad han gjorde

E: Ingenting, ingen kommentar

F: Återigen så går du emellan. Du skyddar ju Alkesh här så någonting måste det vara som är allvarligt eftersom du går emellan dina kusiner.

E: Filmat 1 timme 44 minuter.

B: Vi ska inte uppehålla oss med det här i 1 timme och 3 kvart. Det finns lite material och gå igenom.

F: Vi är fundersamma vad det här handlar om. 14.48 har du kassakvittot det ni handlar. Den där tiden som står där stämmer inte går före 20 minuter.
Så knappt 40 minut senare, 35 – 40 minuter senare händer det här på Kungsgatan där ni blir attackerade och knivhuggna.
Vi menar på att det här är starten till det här som hände på Kungsgatan.

E: Ingen kommentar

B: Har du någon konflikt med de personerna vi har sett?

E: Ingen kommentar.

Bild 17 i bilagan

F: (ohörbart) här också, man ser att Mohammed även tar tag i sin brorsa efter slaget mot Alkesh om du såg det. Han vill att ni ska gå med ut och jag får uppfattningen att det är Alkesh

de vill ha med ut men du förhindrar det. Är det någonting du vill?

E: Nej, ingen kommentar

F: Det är starkt och strongt och stå emot, gå emellan, att ställa upp för Alkesh fast det är dina kusiner så någonting måste det vara som du tycker är fel. Förstår du hur jag resonerar?

E: Ingen kommentar

F: Därför min kollega ställde frågan om du har någon konflikt eller någonting med dina kusiner.

E: Nej

Bild 18-20 i bilagan

F: Nu går ni in och de följer efter. Aiad kommer där och sist kommer Adam. Vakter kommer. Är det någonting du vill kommentera?

E: Nej

F: Minns du vad som händer inne i butiken efter det här? Gör Alkesh något speciellt, går han och gömmer sig eller?

E: Ingen kommentar

Bild 21-23 i bilagan

F: Ordningsvakten går ut med dina kusiner. Strax efter kommer ni gå ut. Kommer du ihåg vad som händer sen?

E: Ingen kommentar

F: Du går och pratar i mobiltelefon, vem ringer du till?

E: Ingen kommentar

F: Ringer du till någon släkting och berättar vad som har hänt?

E: Ingen kommentar

F: Ringer inte du till släkten och berättar att det varit bråk och tjafs med dina kusiner?
Ingen kommentar

B: Du skakar på huvudet, är det fel eller är det…

E: Jag skakar bara för att det är roligt frågorna ibland

B: Vad sa du att?

E: Frågorna är roliga ibland

F: Att du ringer till en släkting och berättar att det varit bråk med Mahmouds söner. När vakterna kommer har det lugnat ner sig.

E: Ingen kommentar

F: Vad ligger bakom det här bråket och tjafset?

E: Ingen kommentar

B: Jag tänker bara att det här är en händelse som sker innan händelsen på Kungsgatan. Det är klart att för utredningen och våran del skulle det vara viktigt och få en bild av
1: Vad är det som händer här, varför händer det?
2: Vad är din bild av det här leder till eller inte?
Det är en viktig del för utredningen

E: Ingen kommentar

B: Då måste jag ändå fråga, hur kommer det sig att du inte vill lämna några uppgifter om egentligen var det som att huruvida det är du som är på filmen eller om själva bråket eller tjafset och att du så generellt svarar ingen kommentar. Hur kommer det sig?

E: Ingen kommentar

B: Är det så att efter händelsen på Kungsgatan, är det någon eller några som har utövat påtryckningar på dig?

E: Ingen kommentar

B: Är det någon som har diskuterat den här händelsen med dig?

E: Nej

B: Har du blivit hotad?

E: Ingen kommentar

B: Är du rädd?

E: Ingen kommentar

F: Vi menar att det här släkt som är inblandad i det här

E: Vad sa du?

F: Släkten är inblandad i det här. Har du varit med om någon om någon träff eller möte med några släktingar och diskuterat det här att man ska lösa det eller att det är löst?

E: Ingen kommentar

F: Det är ju så här att det var en hårsmån från det som hände på Kungsgatan, att ni skulle ha kunnat stryka med båda två. Så är det fakta bara för att du ställer upp och går emellan och skyddar en person. Är det någonting annat som ligger bakom?

E: Ingen kommentar

F: Det är all heder du gör här, tycker jag. Det är otroligt modigt och starkt, alltså det är

kusiner som ställer emellan en person så någonting måste det vara som du tycker är fel. Annars skulle du aldrig ha reagerat på det här sättet. Det är ju kurage, enligt min mening.

Film spelas upp

Bild 24-26 i bilagan

F: Nu har ni skilts åt, dom har gått åt ett håll och ni går ett håll. Nu lämnar Aiad, Adam, Mohammed och går ut mot den västra parkeringen. Här dyker en vit bil upp som dina kusiner + Aiad går fram och träffar. Ett möte som är 50 sekunder.
En vit bil, UJU77P är registreringsnummer på den vita bilen.
Har du sett den här vita bilen vid något tillfälle?

E: Ingen kommentar

F: Var har ni eran bil parkerad vid det här tillfället?

E: Ingen kommentar

F: Har ni parkerat på den västra sidan i jämnhöjd med där Burger King låg ungefär?

E: Ingen kommentar

F: Nu skiljs dom åt. Ungefär 50 sekunder åker den vita bilen iväg, en vit Suv och de här fyra då, dina kusiner + Aiad, som också är nån släkting på långt håll, går iväg.

F: Ingen kommentar?

E: Ingen kommentar

Bild 27-28 i bilagan

F: De här fyra går runt hela Gränby centrum Det är en annan kameravinkel från den kameran. I den där bilen sitter det personer. Här kommer de här fyra knallande. Där åker den vita bilen iväg. De här fyra går runt hela Gränby centrum. Det finns väktare som följer efter dom, som går runt hela parkeringen förbi den norra sidan till den östra sidan istället för att gå rakt igenom så går de runt hela området. De går till en bil.

B: Du såg lite fundersam ut Ayoub, var det någonting du funderade över?

E: Nej, jag är bara kocentrerad.

Bild 29 i bilagan

F: Här går du och pratar i telefon. Du står i den lilla västra entrén vid Forex. Har du något minne av det här, någonting du vill berätta om? Vem pratar du med?

E: Ingen kommentar

Bild 30 i bilagan

F: Alkesh står med ryggen emot. Han håller någonting i sin hand, ser du det?

E: Nej… (ohörbart)

F: Vi får en uppfattning att han håller något i sin hand.

E: Ja, fortsätt så jag ser.

Bild 31 i bilagan

F: Vad lämnade han till dig? Vi får en uppfattning att det är en kniv han lämnar till dig. Här står ni och diskuterar och vad var det du visade på där?

E: Ingen kommentar

F: Kan det var ungefär som att ni diskuterar om att dom ni träffade där inne på Johnells, att någon hade någon kniv instoppad innanför byxorna eller någonting?

E: Ingen kommentar

Bild 32-33 i bilagan

F: Ni står här alltså i många minuter, ni är oroliga. Vad har du i vänster hand där?

E: Ingen kommentar

F: Jag menar har de attackerat på det där sättet kan jag fullständigt förstå om att man kanske vill ha och kunna försvara sig ifall något händer. Jag tror det är 5 minuter ni befinner er vid denna entren innan ni går ut.

B: Någonting sånt.

F: Vad diskuterar ni?

E: Ingen kommentar

B: Vågar ni inte gå ut direkt?

E: Ingen kommentar

F: Kan det vara så att du får en uppfattning att de står och väntar på dig utanför och ni står och diskuterar hur ni ska göra?

E: Ingen kommentar

F: Nu går ni inåt igen, ändrar er och går ut. Vart går ni någonstans? Man kan se den här filmen också från en annan kameravinkel. Ser du den här utgången? Ytterligare en tredje kamera från samma entré. Känns det jobbigt?

E: Mm

F: Nu går ni ut.

Bild 33 i bilagan

Paus i förhöret klockan 10.00.

Förhöret återupptaget klockan 10.07.

F: Vi fortsätter med lite filmvisning. Nu är det här en liten stund senare.

B: Strax innan 15 skulle jag säga.

F: Ja, just det, strax innan 15 är det här. Parkeringen västra sidan så ser vi här nu

E: Ingen kommentar

Bild 34-35 i bilagan

B: Det här är efter 15 alltså, strax innan 15.14 så att vi säger rätt saker.

F: Så har vi en bil som kommer rullandes, som vi påstår är eran bil i bakgrunden här. Ni har lämnat, gått ut från den här västra lilla entrén och gått till bilen. Ungefär 5 minuter sitter ni kvar i bilen innan bilen rullar eller dyker upp här. Vi misstänker det är eran bil av olika skäl.

B: Vill du kommentera det på något sätt?

E: Ingen kommentar

F: Färden ner till Kungsgatan sen då, hur åker ni?

E: Ingen kommentar

F: Ingen kommentar?

E: Hhm (harklar sig)

A: Går det skjuta den hära (advokaten vill att skärmen vinklas bättre)

B: Ja, självklart.

E: Ja, men nu när jag ser. Tänkte du ser kanske…

F: Jag kan släcka där.

A: Nej, det är lugnt.

Bild 36-37 i bilagan

F: Vi har pratat om den här vita bilen tidigare som dina kusiner träffade, UJU77P. När ni kommer ut från västra entrén, är det något speciellt ni ser, är det någonting du tänker på, är det någonting som du observerar eller någonting?

E: Ingen kommentar

F: Då kan man säga så här att det är du och Alkesh som lämnar Gränby centrum i eran bil och åker ner till Kungsgatan.

E: Ingen kommentar

Bild 38-39 i bilagan

F: Riktningen är i riktning ut mot västra sidan i riktning mot Vaksalagatan. Kort stund senare, 20 sekunder senare, så kommer en bil som vi uppfattar och misstänker är den här vita suven UJU77P som åker efter er. Uppfattningen är att de har stått och väntat på er. Är det något som du vill kommentera?

E: Nej

F: Vad händer sen?

E: Ingen kommentar

F: Innan det här så har de här personerna gått runt Gränby centrum och hoppat in i en bil JFK537, en blå Volvo. Är det någon bil du känner igen?

E: Ingen kommentar

F: Är det någonting du vill säga om vad som händer nere på Kungsgatan?

E: Ingen kommentar

B: Ska vi nöja oss med filmvisning?

F: Ja. Är det något du minns från Kungsgatan?

E: Ingen kommentar

F: Nere på Kungsgatan, fakta är att ni blir då rammade eller prejade av en bil.

Klockan är nästan exakt 15.24. Den som kör in i er och rammar er är JFK537.
Den kör in i eran bil och det blir stopp där nere på Kungsgatan.
Från den här bilen hoppar personer ur och attackerar er i bilen.
Strax innan ni har blivit prejade eller precis när ni blir prejade tvärnitar, en bit framför, en bil.
Den bilen som tvärnitar är UJU77P.
Från den bilen hoppar det personer ur och springer bakåt till den plats där ni befinner i eran bil där JFK537 har krockat in i er vid två tillfällen och det blir stopp där nere.
Är det någonting?

E: Ingen kommentar

F: Kommer du ihåg vad som händer i bilen?

E: Ingen kommentar

F: Har du något minne av att du försöker hjälpa Alkesh och hålla i dörren?
Han sitter passagerare fram och du sitter som förare.
Har du något minne av att du har vindrutan nedvevad på din sida?

E: Ingen kommentar

F: Efter detta så lämnar de här två bilarna, UJU77P och JFK537 och åker iväg.
Kommer du ihåg vad som händer sen med er?

E: Ingen kommentar

F: Kommer du ihåg att ni får hjälp av en person som kör upp er till sjukhuset.

E: Ingen kommentar

F: Det tror jag vi pratat om tidigare, att du minns eller är det någonting du inte vill prata om nu.

E: Nej

F: Varför blir du knivhuggen?

E: Ingen kommentar

Varför blir Alkesh knivhuggen?

E: Ingen kommentar

F: Har du något minne av att du hjälpte Alkesh i bilen, försöka hålla i bildörren då de försöker slita upp bildörren på hans sida och lyckas få upp den?

E: Ingen kommentar

F: Vad är orsaken till det här? Vi menar på att starten till själva det här är det som hände uppe på Gränby, men det finns en annan bakomliggande faktor att det här händer. Att du blir knivhuggen är för att du tar parti för Alkesh, det är inte meningen.

E: Ingen kommentar

B: Det här är en uppfattning som polisen har utifrån utredningen.
Kan du kommentera det på något sätt?
Inte?

F: Var det så att de här personerna, dina kusiner, sa till dig att du ska gå därifrån, att du ska inte blanda i dig det här? Kan det ha varit så, men du vägrade.

E: Ingen kommentar

B: Ingen kommentar

F: Har du pratat med din pappa om det här någonting och vad vet han om det här?

E: Ingen kommentar

B: Försöker du och Alkesh skaffa hjälp? Finns det ett behov av hjälp utifrån händelserna på Gränby centrum?

E: Ingen kommentar

F: Det finns uppgifter i utredningen som gör gällande det att det rings till folk och att man vill att folk ska komma dit och backa upp er.

E: Ingen kommentar

F: Det är som återigen, alltså det var en hårsmån från att ni hade strukit med båda två. Alkesh var ju mest illa och även du. Om inte ni fått blivit så snabbt uppskjutsade. Ska man tåla sånt här och bli påhoppad bara för att man tycker saker är fel och så går man emellan? De här som nu attackerar, är det något du kan berätta om dom? JFK537 anträffas senare en kort tid efteråt. Även UJU77P anträffas.

E: Mm exakt

F: Det har gjorts tekniska undersökningar på de här bilarna

E: Är ni klara eller med undersökningar?

F: Angående din bil?

E: Ja

F: Eller eran bil?

E: Ja

F: Vi återkommer till det. Den är inte körbar från där den står.

E: Precis, shit

F: Kommer du ihåg vad som hände med bilen?

E: Ingen kommentar

F: Kommer du ihåg att det var nån som hoppade upp på motorhuven och stampade in vindrutan?

E: (ohörbart)

F: Det är iakttaget från flera olika personer.

E: Ryktena

B: Finns det andra händelser vid andra tidpunkter som ligger bakom det här?

E: Ingen kommentar

F: Ja men de som sitter häktade, har du någon kommentar till det?

E: Nej, vill inte prata

Kart bild över Gränby centrum ovanför i Bilaga 2

F: Visar några bilder ovanifrån- Här är först Gränby centrumkartan, visar den så du förstår. Det blir så här då norr och söder, öster, väster. Här är västra och sen östra. Är du med där?

E: Ja

F: Här är norr. Vi menar på att här har ni bilen parkerad. De andra parkerar här. De går ut och har mötet här vid västra entrén. Sen går de runt hela Gränby centrum till sin bil som står

parkerad på den östra sidan. Väktare är med hela vägen. De åker iväg, ni går ut, ni åker iväg, den vita bilen åker efter, som vi påstår. Sen en kort tid efteråt så händer det här. Är det någonting som du….

E: Ingen kommentar

Det kommer bilder här som du får kommentera.

Bilderna F3-F10 bifogas i bilaga 3

F3 – F10 benämns dom (Bild F8 är inte förevisad bortagen pga dubblett / FHL Anteckning)

Är det här någon du känner igen?

E: Ingen kommentar

F: Är det här nån du känner igen?

E: Ingen kommentar

F: Här har du en bild

E: Ingen kommentar, ingen kommentar,

F: Ingen kommentar?

E: Ingen kommentar, ingen kommentar, ingen kommentar.

F: Du vill inte kommentera dom här personerna som du har sett?

E: Nej

F: Dom här kommer läggas i en bilaga i förhöret som ligger med, att du blir förevisad. Återigen en fråga när ni går ut, när ni står utanför, ni står och väntar i den lilla västra entrén. Ni står länge där och diskuterar. Jag menar det här är ingen glad stämning, ni är oroliga eller?

E: Är det en fråga eller?

F: Mm

E: Ja

F: Ni ser ut och vara oroliga. Jag har full förståelse för att man då blivit attackerad, att man vill försvara sig.

B: Det är en frågeställning som jag varit inne på sen tidigare och det har egentligen och göra med när vi hade förhör med dig sist så pratade vi om händelserna i Gränby och vi pratade lite om händelsen på Kungsgatan. Då mindes du inte riktigt. Då är min fråga, då diskuterade vi ändå och pratade runt det här. Är det någonting som har hänt efter det förhöret som har gjort att du har intagit den här ställningen?

E: Ingen kommentar

F: Det finns rykten och uppgifter som gör gällande om saker och ting. Rykten som gör…

E: (ohörbart)

F: Rykten om att Alkesh skulle ha gjort någonting, att det var orsaken till det här, att han skulle ha vart inblandad i någonting som hade varit riktat mot de här gärningsmännen bland annat. Är det någonting som du har hört några rykten om?

E: Ingen kommentar

F: Rykten är en sak och vad som är sanningen är annan.

E: Du ska aldrig lyssna på rykten.

F: Vet du om någon händelse på något bröllop som hände och var i Gottsunda?

E: Ingen kommentar

F: Det var ju en släkting som hade bröllop där och ni hade väl två bröllop (ohörbart) men det var ett bröllop som det skulle hända något speciellt på. Är det någonting som du vet om? Du vet inte om något bröllop alls eller?

E: Ingen kommentar

F: Uppgifter gör gällande också att det kan ha en knytning till det som hände på bröllopet det här bland annat. Det var som min kollega var inne på, att det kan vara flera händelser som har föranlett till det här och sen att det här hände och att du då hamnade mitt i det här, om det är en tillfällighet.

E: Ingen kommentar

F: Återigen den här bilen som ni åkte i. Jag tänkte ställa bara lite, men ni kommer ändå inte säga något men jag måste ändå angående bilen, vem som brukar den och är det allmänt känt att du kör den här bilen?

E: Ingen kommentar

F: Hur länge har ni haft den här bilen?

E: Ingen kommentar

F: Hur är det med dina skador nu, har du problem fortfarande eller har du…

E: Ingen kommentar

F: Det kan du väl svara på om det är…går du fortfarande hos doktor eller har det läkt bra eller?

E: Nej, det har läkt

F: Det har läkt. Har du men på nätter och kvällar, äter du medicin eller?

E: Nej, jag blandar lite smärtstillande.

F: Har dom sagt att du kommer och bli helt frisk eller att du kommer ha känningar eller?

E: Jag är helt frisk

F: Du är helt frisk?

E: Mm

F: Allting funkar?

E: Ja

F: Men återigen lite grann på ersättning, skadestånd och såna här saker. Ska man tåla en sån här grej att bli knivhuggen, påhoppad?

E: Har ingen kommentar till det

F: Har du nåt?

A: Nej

F: Har du något mer?

B: Nej, jag har inget mer.

F: Vi kan sitta här uppe och älta, älta men det är….men nu har du fått en bild och du har sett lite här. Vår hypotes är ju att det här är startskottet till det här som hände sen på Kungsgatan och att du just är där är kanske en slump vid det här tillfället.

B: Jag får ändå uppfattningen på dina svar att du, även om du sa förra gången att du inte minns och nu säger ingen kommentar, att det kanske ändå finns saker som du skulle kunna berätta för att kasta ljus över det här. Det är du som väljer hur du ska svara.

Det är många involverade och det är om man säger två målsäganden, det finns misstänkta också i den här utredningen. Det är klart för allas del så är det viktigt att utredningen blir så bra och rättvisande som möjligt, att man kastar ljus på de saker man kan kasta ljus på. Det är väl bara en uppmaning. Mer än så har inte jag nu och säga.

F: Det kanske finns mer saker som vi inte berättar nu som kastar ännu mer ljus över händelsen men vi vill höra från dig din version. Det är så här att du har ingen kommentar har du sagt. Är det så att du kommer vara ingen kommentar eller minns du någonting överhuvudtaget, vilket är det?

E: Ingen kommentar

F: Minns man inte nu då är det svårt och minnas om en månad eller två månader menar jag, eller hur?

E: Ingen kommentar

F: Mm för jag menar det är en uppskakande händelse det här.

Förhöret avslutas klockan 10.30.

Ayoub godkänner förhöret som har spelats in.

Bilaga

Bialag 3 Bilder på person

Bilaga till Förhör 2019-11-21 09:15, diarienr 5000-K1093422-19

Beskrivning

F2 Hassan El Chami Haddad

F3 Muhammad Sardar

F5 Aiad Adgehir

F6 Mohamad Wesha Zaher

F7 Adam Almasr

F9 Mohammed Almasri

F10 Rasmi Almasri

F3

57

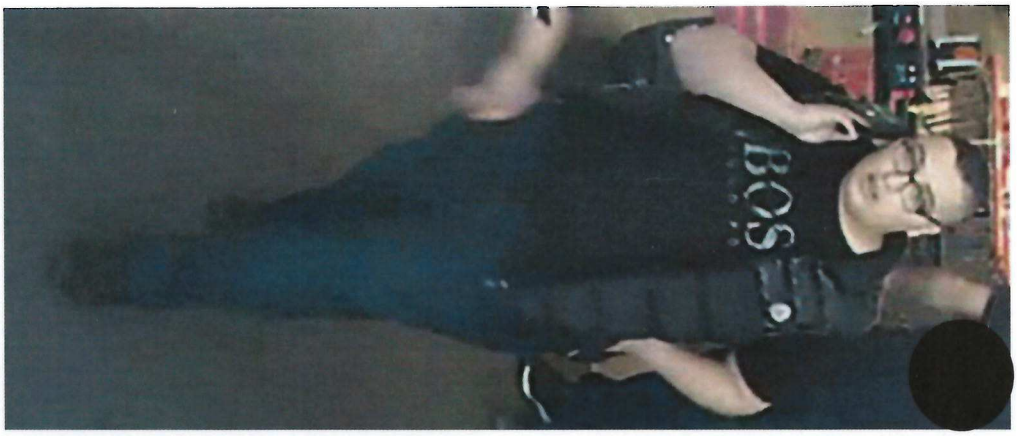
BOSS

Bilaga

Bilaga 1 Bilder från film

Bilaga till Förhör 2019-11-21 09:15, diarienr 5000-K1093422-19

Beskrivning

Bilderna 1-39 är från en film från olika övervakningskameror inne och ute påi Gränby centrum 2019-09-02.

Denna film har spelats upp för Auoyb El-Masry samt dennes advokat i samband med förhöret

Bilder från sammanställd film som förevisats målsägande Ayoub El-Masry i samband med förhöret

Bifogas i Bilaga 1

Bild 1
Målsägande Ayoub El-Masri och Muhammed Alkesh anländer via Västra entrèn till Gränby Centrum.

Bild 2
Ingången till butiken Johnells i Gränby centrum

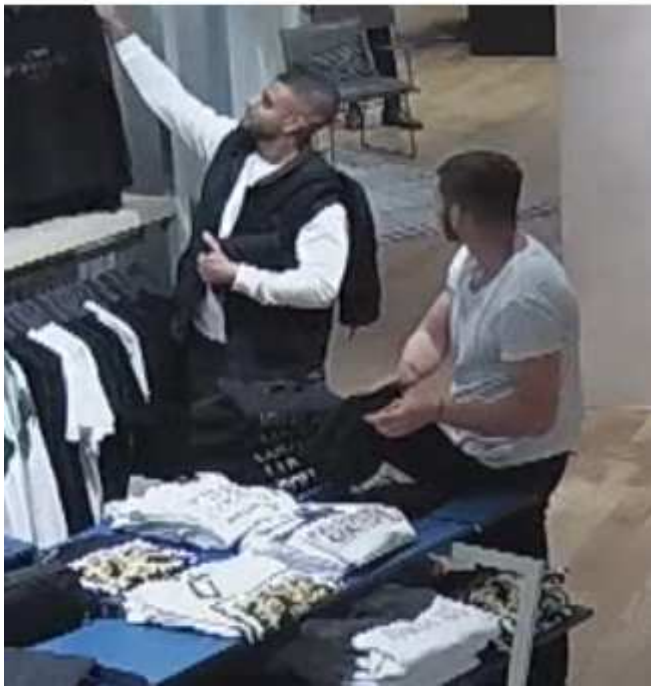

Bild 3
Målsägande provar kläder inne på butiken Johnells

Bild 4
Rasmi Almasri, Aiad Adgehir, Mohammed Almasri och Adam Almasri går in vi den Östra entrèn.

Bild 5
Målsägande vid kassan samt de 3 anländer inne på butiken Johnells Gränby centrum

Bild 6
Konfrontation mellan de 5 inne på butiken Johnells, Gränby centrum.

Bild 7.
Följa med ut?

Bild 8
konfrontation utanför

Bild 9
Mohammed Almasri tar tag i Ayoub El- Masry

Bild 10
Mohammed Almasri visar. Följ med?

Bild 11
Ayoyb El-Masry går emellan

Bild 12
Rasmi Almasri utdelar slag mot Muhammed Alkesh

Bild 13
Ayoub El Masry hänvisar in Muhammed Alkesh i butiken

Bild 14
Adam Almasri filmar med sin mobiltelefon

Bild 15
Bild från den film som Adam Almasri filmade med sin mobiltelefon

Bild 16
Muhammed Almasri gör ngt med sin hand som man kan uppfatta som att han gör en mantelrörelse

Bild 17
Muhammed Almasri tar tag i sin broder Rasmi Almari:s ansikte med sin höger hand

Bild 18-20 In i butiken

Bild 21-23 Ut ur butiken

Bild 24 Aiad Adgehir med mobil i handen, Adam Almasri håller sin mobiltelefon vid örat och Rasmi och Mohammed Almasri. Alla 4 lämnar via västra entrèn

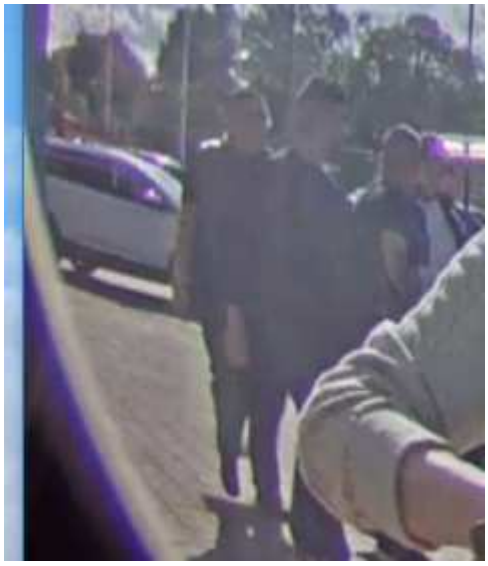

Bild 25-26
Rasmi Almasri, Mohammed Almasri, Adam Almasri samt Aiad Adgehir möter upp pb UJU77P utanför västra entren. Ett möte som varar ca 50 sekunder.

Bild 27-28 De 4 samt väktare vid den västra entren i bakgrunden UJU77P

Bild 29-30 Ayoub El-Masry Lilla entrèn västra sidan samt Alkesh har ngt i sin hand

Bild 31 Alkesh lämnar en kniv till Ayoub

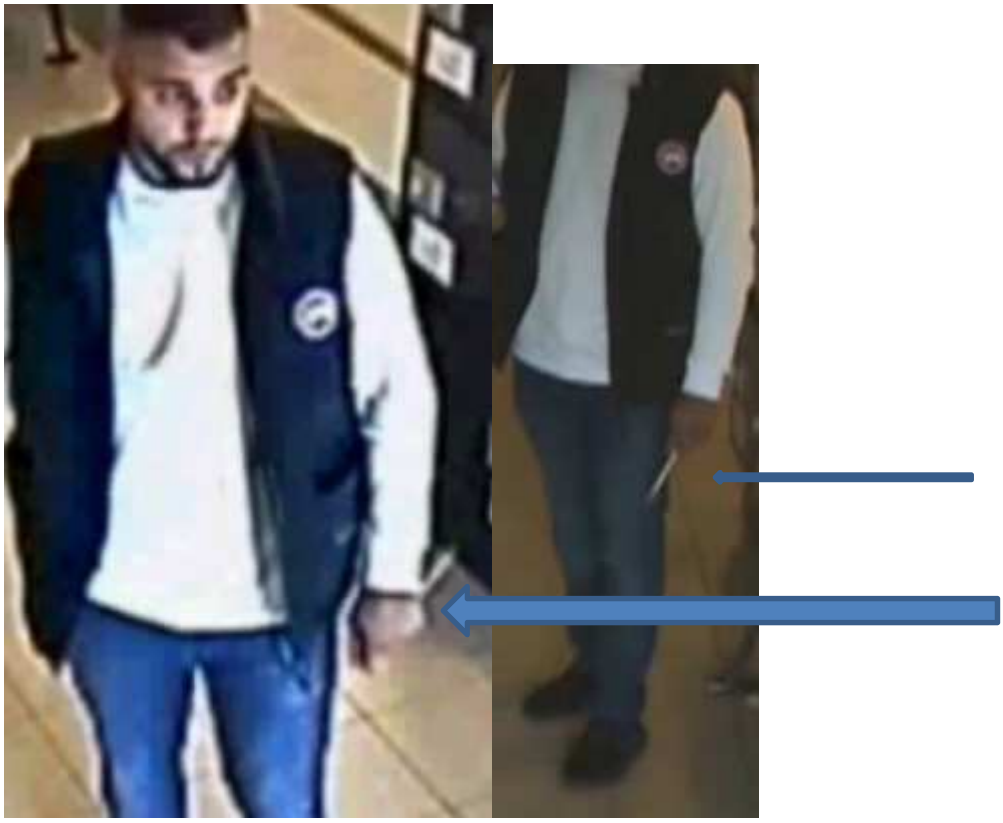

Bild 32-33 Ayoub håller i en kniv i sin vänstra hand

Bild 33 Ayoub El-Masry och Muhammed Alkesh lämnar Gränby centrum via den lilla västra entren

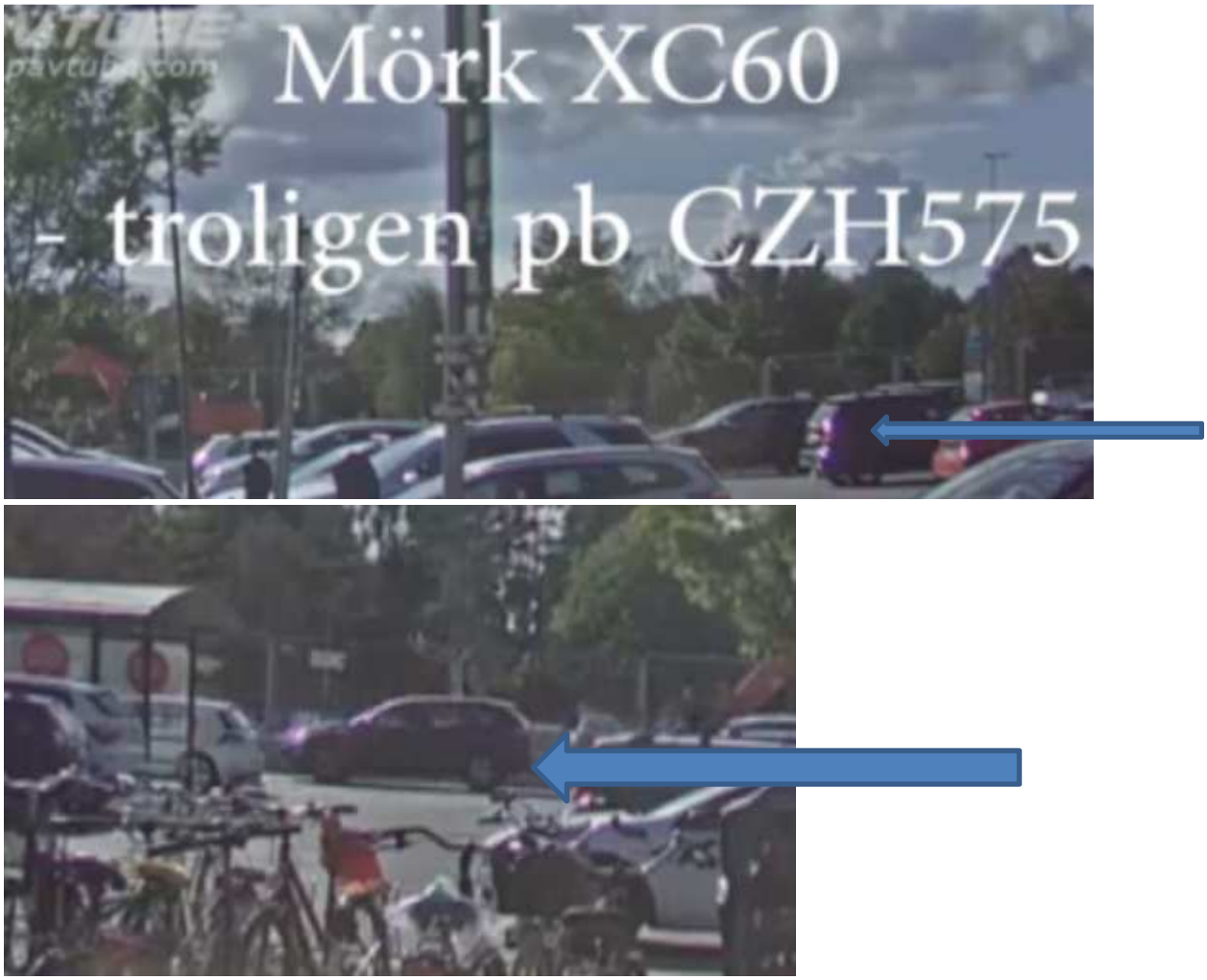

Bild 34-35 troligen pb CZH575 lämnar den västra parkeringen med Ayoub El-masry som förare och Muhammed Alkesh som passagerare fram

Bild 38-39 troligen UJU77P lämnar och sannolikt åker efter målsägandes bil CZH575 lämnar den västra parkeringen.

Bilaga

Bilaga 2 Kart bild över Gränby centrum ovanifrån

Bilaga till Förhör 2019-11-21 09:15, diarienr 5000-K1093422-19

Beskrivning

Förevisad vid förhör med Ayoub El-Masry

Söder

Öster

Väster

Norr

Polisen

Förhör

Signerat av

Signerat datum

Enhet
Polisregion Mitt, Aktionsgrupp 1 Rgn Mitt

Diarienr
5000-K1093422-19

Hörd person
Alkesh, Muhammed Wais

Personnummer

Den hörde är
Målsägande

ID Styrkt
Nej

Ställning till misstänkt - målsägande - vittne

Tolk

Språk

Brottsmisstanke / Anledning till förhöret
Målsägandeförhör med anledning av mordförsök på Kungsgatan i Uppsala den 2 september 2019

Underrättad om misstanke

Underrättad om rätt till försvarare (best i FUK 12§ iakttagna)

Försvarare/ombud önskas

Försvarare/ombud närvarande

Godtar den försvarare som rätten förordnar

Förhörsledare
Magnus Hellgren

Förhörsdatum
2019-11-22

Förhör påbörjat
13:39

Förhör avslutat
16:19

Förhörsplats
Polishuset, Uppsala

Typ av förhör
RB 23:6

Förhörssätt
Ljudbandsförhör

Förhörsvittne

Utskrivet av
Mre

Berättelse

Närvarande: målsägandebiträdet Stefan Wallin närvarande

F = förhörsledare Magnus Hellgren
B = biträdande förhörsledare Mats Friman
A = den hörde Muhammed Alkesh

F: Jag kan börja med och fråga om det här mordförsöket som vi ska prata om idag, hur känner du runt det just nu?

A: Det är jobbigt

F: Det är jobbigt

A: Jättejobbigt alltså

F: På vilket sätt är det jobbigt då?

A: Alla sätt alltså

F: På alla sätt

A: Alla folk tycker synd om mig. Jag skäms och ta av mina kläder, stå framför min tjej. Det är skitjobbigt alltså, men vad ska man göra. Folk tror bara jag har blivit knivhuggen, alltså stor kriminell och så, fattar du? Men det är inte mitt fel jag har blivit knivhuggen. Vad ska man göra?

F: Är det ärr och sånt du menar som är jobbigt?

A: Hela min mage är nästan ärr, fattar du. Varje gång jag tar av mina kläder, folk tycker synd om mig. Jag vill inte att någon ska tycka synd om mig.

F: Utseendebiten är en sak. Hur känns det i kroppen, har du ont eller?

A: Ja, jag lovar förut innan jag har blivit knivhuggen jag kunde springa 1 mil i ett. Nu jag springer 40 minuter, det känns i min mage vill öppnas. Det är jobbigt.

F: Men tror du det finns några andra skäl till det att du har ont i magen och så än det här som hände på Kungsgatan?

A: Nej, det är samma och mitt ben också…alltså när jag springer det känns som den vill öppnas, känns som muskler är förstörd.

F: Då kommer vi till frågan som vi brukar fråga om man är målsäganden, det är om man har ersättningsanspråk eller nåt så. Du behöver inte säga någon summa nu, men det är någonting du kan ta upp med din advokat och återkomma med så hör vi av oss sen när det börjar närma sig att utredningen börjar bli slut och höra om ni har kommit fram till någonting.

A: Jag bryr mig inte.

F: Vi har hållet egentligen två förhör med dig, ett i början på september och sen har vi hållet ett i oktober. Är det någonting som du har funderat på efter det sista förhöret som du vill prata om eller berätta om?

A: Jag minns ingenting vad jag har sagt.

F: Du minns ingenting av vad du sa.

A: Alltså ingenting. Jag har varit bara som…många grejer och jag minns vad jag har sagt.

F: Det har varit många grejer, vad menar du då?

A: (ohörbart) jag hade ingenstans och bo. Jag bor på gatan och jag har knarkat mycket.

F: Sa du att du hade ont?

A: Ja

F: Då får jag nästan ställa frågan så här, vad minns du idag då om händelsen den 2 september?

A: Jag minns dom farliga grejer. Jag minns bara när kniven gick igenom min mage.

F: Du minns det, vad minns du ifrån det då?

A: Jag minns lite, det är bara typ som skräckfilm.

F: Minns du hur det går till?

A: Nej, inte allt.

F: Men det du minns då?

A: Ja, jag minns…som jag sa, jag minns när jag…nån bil vi gick igenom. Sen jag såg bara mycket folk börja hoppa på mig, knivhugga mig.

F: Börja hoppa på dig, knivhugga dig

A: Ja och sen…

F: Vad är mycket folk då?

A: Det var jättemycket, det var överallt, det var på taket, det var på glas, överallt folk. Dom vill bara…alltså dom försöker bara gå in i bilen.

F: Minns du var du befann dig?

A: Nej, inte exakt.

F: Men dom hoppade på taket och det var glas säger du

A: Jag såg bara glas börja ramla på mina ögon, gått sönder. Det är det jag minns lite, lite.

F: Och flera stycken, minns du hur många?

A: Nej, jag minns inte, det var jättemånga, typ minst 10 personer. Alla hade knivar.

F: Såg du nåt av hur knivarna såg ut då?

A: Ja, jag såg den kniven i mitt ben. Jag tog av den själv så den var röd jag tror.

B: Vad sa du, den var?

A: Den var röd jag tror

F: När du fick den i benet, såg du personen som satte kniven i dig?

A: Nej, han var typ halvmaske…ja, men om jag ser asså, om jag ser nån han då jag kanske jag känner igen han eller hans ögon. Jag lovar, jag har gjort ingenting, det är som jag har gjort ingenting till nån och de vill döda mig verkligen.

F: När det här hände, satt du ner eller stod du upp eller?

A: Nej, alltså jag var i bilen. Sen när jag gick ut jag började bara hoppa lite, jag hade kniv i min hand och sen jag tar bara bort den och sen jag svimmade. Sen jag minns en jättebra svensk han skjutsade oss till sjukhuset. Om det inte var han vi hade dött. Alltså jag såg mitt ben, den var så här stor, bara blod. Sen folk började filma, det jag minns.

F: Vad hade du för kniv i handen?

A: Den kniven som jag tog bort

F: Den kniven som du hade fått i benet?

A: Exakt

F: Men så att säga du sitter ner i bilen. Om vi börjar med den här kniven som du har haft i

benet.

A: Det är inte första…första jag duckade. Den skulle komma på mitt huvud.

F: När du sitter där i bilen, uppfattar du om den som sätter kniven i dig, om det kommer från höger eller vänster sida?

A: Alltså vad menar…

B: Här är bilen, du sitter här.

A: Ja

B: Om det är från höger sida eller från den sidan?

A: Det var typ 10 människor här.

B: Så det var 10 personer på vänster sida…på höger sida

A: Ja

B: På höger sida

A: Typ och 3 där från, alltså dom började hoppa på tak, alltså jag förstått inget. Jag fick chock. Jag lovar, jag tänkte det är över. De började hoppa på taket. Allt gick sönder, alla glas gick sönder.

F: Varför tror du dom hoppade på taket?

A: Jag vet inte, kanske dom vill bara komma åt oss eller åt mig eller åt min vän, jag vet inte.

F: Var det svårt och komma åt er när ni satt i bilen?

A: Ja, jag försökte därför hålla dörren. Sen jag försökte hålla, sen de tog sönder glasen, en exploderade på mitt huvud. Sen jag släppt allt. Sen jag började bara kolla på min kropp.

F: Vilket glas är det som går sönder på bilen?

A: Min sida glas, typ nästan alla glas gick sönder, typ nästan. Båda fönstret fram gick sönder. Jag lovar jag har aldrig skadat nån eller gjort illa nån så jag vet inte varför vill dom…jag har aldrig tänkta att döda nån eller så. Jag vet inte varför de vill så.

F: Den här händelsen inträffade på Kungsgatan. Hur kommer det sig att det här händer just på den platsen på Kungsgatan?

A: Ingen aning

F: Vad är det som gör att eran bil står där?

A: Vi gick och köpte kläder från Gränby centrum. Sen vi var på väg tillbaka.

F: Kommer du ihåg, vi pratade om Gränby centrum vid förra förhöret, kommer du ihåg det?

A: Ja lite

F: Lite, kommer du ihåg vad du pratade om då?

A: Nej, inte riktigt.

F: Du beskrev det som ett tjafs vill jag minnas på Gränby centrum.

A: Ja

F: Vad var det?

A: Nej, det var ingen, det var bara tjafs mellan kompisar

F: Kompisar?

A: Ja, det vad jag tror.

F: Det är vad du tror. Känner du dom?

A: Ja

F: Hur känner du dom?

A: Jag känner min, vad heter det, det är min brors kusiner.

F: När du säger din bror, då menar du?

A: Jag menar han som var med mig. Det är min bror. Om det var inte han jag hade varit död för länge sen.

F: Men när vi pratar om bror så tänker jag ett syskon, men du menar inte bror i betydelse syskon utan du menar bror som en mycket god vän. Är det så vi ska förstå dig?

A: Ja, så är det. Jag räknar han som en bror.

F: Ja, jag förstår. Jag tänker bara så att vi kommer förstå också när vi löser förhöret sen. Andra människa ska också förstå vad som är sagt.

F: När du tänker tillbaka på det som hände på Gränby centrum, vad tänker du då?

A: Det jag minns på personalen där, vi har bytat om, vi köpte lite kläder. Jag minns inte mycket. Jag vet inte, men kanske om jag ser kanske jag minns.

F: Varför blir det tjafs då om det är din brors kusiner?

A: Ingen aning

F: Du har ingen aning? Vem eller vilka är tjafset emellan?

A: Jag vet inte. Det jag minns , e de jag sa, förstår du

F: Vad händer sen då?

A: Sen jag hoppade in i bilen. Vi körde lite, sen det händer.

F: Innan ni hoppar in i bilen, händer det någonting med er eller?

A: Ja lite, vi skrek lite och så bara.

F: Var var ni någonstans när ni skrek då?

A: Gränby centrum

F: Men var någonstans i Gränby centrum?

A: Framför Åhléns där vi köpte kläder

F: Där ni köpte kläder. Är du säker på att det är Åhlens?

A: Ja

F: Kan det var nåt annat ställe i Gränby centrum?

A: Du kan visa mig

F: Vad är det som skriks då?

A: Det är…jag minns inte, det hände tjafs mellan kompisar. Sen jag vet inte, jag minns inte så bra.

B: Var tjafset med dig eller var tjafset med Ayoub?

A: Jag vet inte, jag minns inte.

B: Vad handlade det om? Om ni börjar gapa och skrika så måste det vara någonting som gör att ni gapar och skriker?

A: Folk börjar kalla mig horunge

B: Varför kalla dig horunge?

A: Jag vet inte

B: Du vet inte

A: Och jag gillar inte att någon kallar mig horunge, verkligen förstår du.

B: Men hur började tjafset inne på det här stället?

A: Jag minns inte

B: Får hoppa till en annan fråga. I bilen, du säger att du sitter i bilen, du håller i dörren

A: Mm

B: Och då säger du att glasrutor går sönder, vilka glasrutor går sönder i bilen?

A: Här är dörren, jag håller dörren, folk försöker dra

B: Från andra hållet?

A: Nej, alltså min dörr

B: Dom försöker dra från dörren du…

A: Ja och sen jag…alltså de kunde inte dra och sen de slog sönder glasrutan. Sen de började hugga mig från sidan.

B: Vilket glas slog de sönder?

A: Min glas, min fönsterglas.

B: Fönsterglaset till dörren eller framför dig?

A: Dörren

B: Till dörren

A: Framför mig också, jag tror den gick sönder.

B: När den var sönderslagen, vad händer då?

A: Sen dom börja hugga mig. Först jag duckade på min knä, sen började sparka. Ayoub försökte skydda mig. Sen det gick.

B: Fick dom upp dörren då efter de hade slagit rutan eller?

A: Sen de öppnade dörren bara.

B: Dom slet upp dörren?

A: Ja

B: Och sen vart du attackerad. Var det flera som attackerade dig med knivar?

A: Mm

B: Dom var flera?

A: Ja.

B: Vart är du huggen först någonstans?

A: I magen tror jag

B: I magen. Vad händer då efter att det har blivit magen, vad gjorde du då?

A: Jag började skrika. Sen jag gav dom min ben, jag tänkte hellre mitt ben än mage. Sen började de hugga mitt ben.

B: Hur satt du i bilen, hade du bälte på dig, inte bälte på?

A: Jo, jag tror jag hade bälte.

B: Så du sitter alltså helt fastsatt i bältet?

A: Ja exakt, jag hade bälte därför jag kunde inte röra mig. Du vet när bilen blev krock, jag kunde inta ut den.

B: Men hur fick du loss bältet då, hur kom du loss?

A: Jag vet inte

B: Du minns inte deet?

A: Nej, men det gick inte, alltså jag kunde inte springa därifrån.

B: Men du lyckades ta dig därifrån på något sätt. Hur kunde du lyckas ta dig ifrån?

A: Det gick inte, jag tog inte av…det gick inte förstår du. Efter när de har gått jag gick.

B: Så du satt kvar i bilen hela tiden tills att de hade försvunnit? Hur gjorde du då, knäppte du loss…hur gjorde du då?

A: Nej

B: Men sen kommer du ur bilen

A: Ja och sen jag hoppade av för jag promenerade det jag minns. Sen mycket folk började filma. Sen jag ramlade, sen en kille han sa till oss han bara vill ni ha skjuts till sjukhuset. Så jag hoppade i hans bil.

B: När upptäckte du att kniven satt i benet?

A: När…alltså jag gav dom mitt ben, bli sparkad

B: Du sparkar för att skydda dig?

A: Exakt och sen den har kommit här

B: Och då vart du huggen i benet?

A: Ja, den gick in alltså, mycket. Sen jag tänkte ta ut den, jag provade.

B: Men du tog ut den efter att de hade försvunnit?

A: Aa

B: Dom här som gjorde det, vart tog de vägen? Tänkte du på nåt?

A: Jag lovar, jag minns ingenting. Jag önskar att jag minns.

F: Ser du några andra fordon involverade runt det här?

A: Alltså, menar du

F: Andra bilar

A: Aa det var inte en bil i alla fall

F: En bil?

A: Det var inte en bil

F: Det var inte en bil, vad var det då?

A: Jag tror det var många där

F: Många

A: Därför jag kan inte, alltså en bil kan inte sitta 15 personer i en bil, fattar du.

F: Så det är en slutsats du drar att det var många bilar. Har du sett någon bil som du sätter i samband med det här?

A: Nej…kanske om du visar mig någonting eller kanske jag kommer ihåg. Jag har tagit mycket mediciner och så.

F: Hade du gjort det även vid det tillfället?

A: Vaddå?

F: Jag menar den 2 september, hade du några skador eller några skäl och ha mediciner den 2 september?

A: Innan?

F: Innan det hände

A: Nej

F: För sen kan jag tänka mig att du fick säkert mycket medikamenter både när det väl hade hänt och du kom till sjukhus.

A: Jag var helt (ohörbart)

F: Ja och sen har jag fått uppfattningen att du fick mycket mediciner även efter för att klara av smärtor och sånt. Är det rätt?

A: Ja, klara av gatan också

B: De här som attackerar dig, minns du någonting om dom?

A: Kanske om jag ser dom eller vad jag minns…om jag ser deras ögon.

F: Kan du säga nåt om klädsel?

A: Nej, typ alla hade typ svart nästan. Jag lovar alltså jag har inte gjort någonting till nån. Kanske när jag var ung och jag var dum. Jag var lite kaxig, men jag har aldrig gjort nån illa. Jag lovar, jag har aldrig tänkt göra någon illa. Jag vet inte varför nån vill döda mig. Det är

inte bara här, också i mitt hemland. Det är jobbigt.

B: Din kompis, din bror som du kallar, det är Ayoub vi pratar om då

A: Ja

B: Han vart också knivhuggen

A: Mm

B: Minns du någonting om hur han vart knivhuggen?

A: Han försökte skydda mig.

B: Försökte skydda dig och på vilket sätt försökte han skydda dig?

A: Han försökte hjälpa mig, alltså dra i dörren.

B: Så han lutade sig över och hjälper dig och hålla i dörren då eller?

A: Exakt. Sen jag tror de har kommit från andra dörren.

B: Så de högg honom på grund av att han hjälpte dig och hålla i dörren?

A: Eller jag vet inte.

B: Det var den frågan jag skulle komma till, vem var de ute efter?

A: Jag vet inte, men…alltså inte mig vad jag vet.

B: Ayoub då?

A: Nej, jag tror inte. Ayoub, alltså jag lovar jag jobbar i hans företag. Han hjälpte mig skitmycket. Han är jättesnäll kille. Han har ingenting med knark och göra, ingenting. Jag vet inte varför det blev så.

B: Det är därför vi ställer frågan. Plötsligt så blir ni attackerade av personer. Vem av er är de här ute efter?

A: Jag lovar, jag bara såg människor hugga mig.

B: Den här bilen som ni åkte i, vad vet du om den?

A: Det är Ayoubs bil

B: Ayoubs bil?

A: Ja, jag tror det.

B: Har du åkt med honom tidigare innan den 2 september i den här bilen?

A: Aa

B: Åker ni varje dag i den eller?

A: Alltså som jag sa, den enda kille han…det enda kille i hela Sverige som har hjälpt mig förstår du. Jag fick sova hos han.

B: Det har jag full förståelse för, men jag tänkte den här bilen det var det jag menade. Du har åkt med honom tidigare?

A: Ja

B: Har ni åkt omkring, har ni åkt till jobbet tillsammans eller vad har ni gjort?

A: Vi åkte med…inte med den här bilen, med jobbil, Jetpack vi åkte och jobba.

B: Ni har en annan bil som ni åker och jobbar i?

A: Inte bil, det är Jetpack lastbil

B: En lastbil, okej.

A: Ja

B: Så då åker ni med den här lastbilen i Uppsala eller?

A: Ja, till Västerås vi åker med den.

B: Så när ni åker till jobbet så åker ni lastbilen mellan Gottsunda, kan man säga det?

A: Ja, vi åker från Gottsunda (ohörbart)

B: Till Västerås och tillbaks

A: Exakt

B: Men den här dagen åkte ni i den här bilen?

A: Ja

B: Var ni lediga den här dagen?

A: Ja, vi var gymmet, vi har tränat, vi planerade mycket saker såna bra saker och det gick inte. Sen vi skulle gå köpa kläder bara.

F: Men jag kommer tillbaka till det ändå. Hur mycket har du åkt i den här bilen tidigare?

A: Alltså jag minns inte, jag har åkt, inte bara med han, hans pappa.

F: Så du har åkt i den här bilen flera gånger förut i alla fall?

A: Ja

F: Det var inte första gången du åkte i den här bilen?

A: Nej

B: Du sa att du hade åkt med Ayoub och hans pappa. Är det någon annan som har åkt i den här bilen tillsammans med dig?

A: Nej

F: Har du varit med någonting, t.ex. vet du vem som sköter om den här bilen som ni åkte i, som tar hand om den?

A: Vad ska jag göra?

F: Nej, nu frågar vi saker som du inte behöva kunna svaren på och då är det bara och säga att du inte vet. Vet du när bilen var tvättad senast?

A: Nej, jag vet inte.

F: Har du hjälpt till och tvätta bilen?

A: Nej

F: Jag tänkte gå tillbaka och fråga litegrann runt Gränby och det bara. Har du någon uppfattning om hur många ni var där som tjafsade?

A: Nej

F: Var det flera personer?

A: Nej, jag tror fyra eller tre.

F: Vilka var dom då?

A: Minns inte alltså (ohörbart)

F: Du beskrev dom som din brors kusiner och vi menar ju att din bror är Ayoub. Du beskrev dom som hans kusiner. Vet du vad de heter till namn?

A: Inte namnet, men jag känner dom. Jag har träffat dom innan. 1, 2 av dom var mina kompisar.

F: Hade ni gjort upp om att ni skulle träffas på Gränby centrum den här dagen?

A: Nej

F: Du skakar på huvudet.

B: Du sa var kompisar, vad menar du då?

A: Alltså vi har umgåtts med dom lite.

B: Men innan den 2 september, när träffade du dom senast?

A: Länge sen

B: Länge sen. Så det är inget tjafs mellan dig och dom?

A: Inte vad jag vet

B: Inte vad du vet

A: Alltså inte Ayoub heller, jag vet inte varför.

B: Vi tänkte visa en liten film för dig och vi kommer köra den här filmen lite och så kommer vi ställa frågor runt den så kanske du får upp ditt minne.

A: Filmen vad?

F: Vi kommer visa en film och jag kan säga dig på en gång att det här är en film som polisen har sammanställt material, övervakningsfilmsmaterial.

A: Var?

F: Du kommer få se alldeles strax. Vi kommer gå igenom filmen successivt. Vi kommer behöva läsa in på bandet vad det är vi tittar på. Jag tycker ändå det kan vara klokt att vi visar det här så får vi se vad du minns och kan berätta om det här.

B: Det här är alltså den 2 september.

F: Jag tror att det funkar även om vi har tempo. Jag kan vrida upp skärmen.

B: Ser ni bra?

Adv: Jag ser i alla fall, ser du?

A: Ja

B: Då får du styra mig.

F: Då kan vi börja berätta att det vi tittar på är som sagt en sammanställd film av polisen och vi ser just nu en stillbild över västra entrén på Gränby centrum.

(Bitr fhl tar fram en karta över Gränby centrum och den västra entrén förevisas särskilt)

A: Ni har visat mig innan

B: Du har inte varit med Stefan så du har inte sett det här.

Adv: Vilken är västra entrén?

F: Västra entrén och östra entrén och sen har vi Vaksalagatan som går här, Österleden och Fyrislundsgatan.

B: Så här är den entrén vi pratar om.

F: Vi kan rulla filmen. Kommer du ihåg, vi pratade lite grann om det förra gången. Kommer du ihåg någonstans var ni parkerade bilen? Vi pratade om det vid förra förhöret, men jag tänker att du var lite osäker på hur det var då.

A: Det är ganska stort alltså

F: Det är stort. Gränby centrum är stort och hur ska man beskriva det här, här är västra entrén. (Fhl fortsätter visa utifrån kartvy) Det är en entré och här låg ju Burger King t.ex. Det heter Bastard Burgers nu. Här t.ex. så går man in. Här inne låg Intersport tidigare, men det finns ju inte längre. Det finns en trappa upp till Clas Ohlson och när du kommer in så ligger Systembolaget där. Här är ingången mot Åhléns. Lite grann så bara så man kan orientera sig på kartan. Har du något minne och uppfattning av var ni parkerade bilen?

A: Jag förstår inte det här, förstår du. Man ser inte bra.

F: Du tycker det är svårt och förstå utifrån kartan?

A: Ja

F: Det är vissa saker vi har pratat om Alkesh, men jag tänker i och med att du är lite osäker från förra förhöret så tar vi vissa saker en liten vända till bara.

Adv: Så det där är då östra entrén antar jag?

F: Precis, det här är östra entrén.

A: Vi har parkerat bilen här någonstans.

Adv: På östra sidan?

A: Ja, jag tror

Adv: Bort från stan

F: (Fhl visar en vy från Google Maps, som exemplifieras i bilaga till förhöret) Så tar vi satellitläge och sen ska vi se här. Då tittar vi på en karta från Google och där man ser, en flygplansvy kan man säga över Gränby centrum. Då zoomar jag ner här ska vi se så går vi varvet runt så kan du svara på frågan sen. Då är vi nere på gatuvy. Då börjar vi på den västra sidan är vi nu. Bildinsamlingen är från juli 2017 så här har man hållit på bygga. Här borta ligger entrén in mot Åhléns. Här har du själva västra entrén. Här inne ligger Teliabutiken. Går man rakt in så kommer man till det här ligga torget där inne kan man säga. Sen har du ICA till vänster där inne, Johnells till höger. Här borta har du t.ex. Burger King och så har du liten entré här borta också. Då tar vi den här vyn och då har vi västra entrén kvar här borta. Här finns ytterligare en entré, vi kan kalla den för norra.

A: Det är jättesvårt

F: Du tycker det är svårt?

A: Ja

F: Vi kan köra varvet runt så får du se om du tycker att du känner igen. (Fhl visar kartvy över Gränby centrum på Google Maps)

B: Du pratade om hamburgare förra gången, om du kommer ihåg det?

A: Mm

B: Att det var nära ett hamburgerställe pratade du om i förra förhöret.

A: Hamburgare, vad menar du?

B: Burger King är nåt som man pratade om

A: Sa jag?

B: Förra gången, det kanske du inte minns?

A: Nej

F: Här har vi östra entrén. Då ligger det en rondell där.

A: Det vad jag minns, vi har kommit från dörren härifrån. (visar mot Östra sidan, fhl ant)

F: Sen finns den här vyn också och då tittar vi egentligen från rondellen korsningen Österleden – Vaksalagatan mot den sydöstra delen av Gränbystaden kan man säga. Det är kanske svårt och minnas, men vid förra förhöret så pratade vi om den västra sidan.

B: Vi pratade om att det låg en hamburger…pratade du om precis.

F: Du var lite osäker på vilken sida, men det är en fråga och du minns nu att det kan ha varit från den östra sidan. Vi kan titta på filmen ska vi se.

A: Har ni film på mig eller?

F: Det är den vi tänkte titta på. Då är vi tillbaka vid filmen, västra entrén står det här. Den kommer och komma i stillbild så vi kan köra.

A: Jag vet inte vad jag ska säga.

F: Vilka är på bilden?

A: Det är vi

F: Det är du och den du kallar din bror

A: Ja, det är min bror

B: Och det är den västra entrén vi pratar om.

A: Mm

F: Som ni kommer in igenom.

B: Kommer du ihåg någonting när du ser det här då, var det någonting speciellt?

A: Nej, jag sa ju att vi har kommit från den här dörren.

B: Vad var det ni skulle gå och göra, ni skulle handla kläder?

A: Exakt. Är det bara den här videon eller?

F: Nej, vi har mer och titta på

A: Okej

F: Men vi kommer ta…det var det jag försökte förklara att vi kommer ta det lite etappvis för vi vill ställa frågor. Det är så svårt och visa hela filmen och sen ställa frågor efteråt. Vi kommer stoppa filmen ibland och ställa lite frågor.

B: Då startas den igen.

A: Ja, det var Johnells.

B: Förlåt?

A: Det var Johnells.

B: Johnells, ja

F: Då kan vi säga det också att vi tittar på en film här och så finns det en tidsangivelse uppe i högra hörnet. Den tidsangivelsen den är inte rätt och riktig. Vi har en tidsuppfattning i utredningen ändå. I runda slängar kan man säga att den diffar 20 minuter. Vi har t.ex. kvittot härifrån.

B: Det kommer vi till. Här provar ni kläder, kommer du ihåg?

A: Ja

B: Köpte ni kläder båda två?

A: Mm

B: Vem var det som betalade?

A: Min bror

B: Östra entrén. (Filmklipp Bröderna Almasri samt Adgheir kommer in via Östra entrén, fhl ant efter förhöret för att klargöra bildsekvens)

F: Vad tänker du när du ser de här bilderna?

A: Jag vet inte.

F: Du vet inte

A: Ingenting

F: Ingenting. 34 sekunder in i filmen har vi stannat. Då gör vi så att till förhöret så kommer vi göra skärmklipp av de här sekvenserna och lägga med som en bilaga till förhöret så man förstår vad det är vi har stannat och ställt frågor om. Känner du igen dom här?

A: Aa

F: Vilka är dom då?

A: Det är som jag sa, gamla kompisar.

F: Gamla kompisar

A: Mm. Vad jag vet vi är kompisar.

F: Känner du så fortfarande?

A: Mm

F: Hur känns det och prata om det här?

A: (ohörbart)

F: Va?

A: Inte bra

F: Inte bra

A: Speciellt när man sitter också här.

F: Ja, jag förstår det.

B: Vi kör på

F: Ja. Paus 01.04.

A: Kan man ta lite paus?

F: Vill du ta en paus?

A: Ja, snälla.

F: Känns det jobbigt?

A: Ja

Då tar vi en liten paus, klockan är 14.19.

Förhöret återupptaget klockan 14.27.

F: Vi håller på titta på film från Gränby centrum. Vi är inne i en sekvens som visar Johnells. Vill du berätta någonting Muhammed om vad det är vi har tittat på?

A: Ja, det är…vad ska jag säga. Det jag sa, alltså det hänt så. Jag var lite upprörd också.

F: Varför det då?

A: Jag vet inte (ohörbart), kanske jag minns nån…

F: Kan du berätta någonting mer om personerna du ser på den här sekvensen?

A: Om du spelar

F: Vi kan spela lite till. Stannar 01.29 på våran film och då är det en sekvens inne på Johnells

då man ser Ayoub framme vid kassadisken, Alkesh vänder huvudet och tre personer som har kommit in i butiken i nuläget.

B: Vad tänker du på här, du tittar på dom, vad händer?

A: Jag kollar vanligt

B: Vad tänkte du när du såg dom tre?

A: Jag minns inte. Man kan se på hur jag tänker.

F: Tror du det?

A: Ja, jag tror.

F: Blev du glad och se dom?

A: Ja, man ser jag är glad.

B: Du är glad menar du?

A: Aa

B: Vad händer?

A: Det blev tjafs

F: Vad sa du för nåt, förlåt

A: Det blev tjafs

F: Det blev tjafs

A: Mm

F: Uppfattningen jag får när jag ser just den här sekvensen det är att de här tre personerna som kommer in, de går ganska rakt fram mot dig. Har du någon annan uppfattning?

A: Nej

F: Nej

A: (ohörbart) kanske nån vill prata alltså

F: Vad tänker du att dom vill prata om?

A: Jag vet inte vad jag ska säga.

F: Minns du hur du kände i det här läget när den här situationen var?

A: Vanlig

F: Vanlig?

A: Ja

F: Var du rädd?

A: För vad?

F: Nej, jag frågar.

A: Jag har aldrig blivit rädd för nån.

F: Det vi tittar på är en sekvens där Alkesh står till vänster om kassan. Ayoub står mellan de här tre personerna som har kommit in och Alkesh och Ayoub håller sin höger armbåge mot en av personerna. Om man tittar på det här så får man uppfattningen att Ayoub genom att sätta upp sin höger arm håller de andra personerna borta från dig.

A: Alltså Ayoub, som jag sa, han räknar mig som en lillebror.

F: Jag säger inte emot dig när man tittar på det här.

A: Han hade skyddat mig och sitt liv.

B: Och han gör ju det.

A: Ja, fortsätt.

B: Vad är det de här tre personerna vill?

A: Dom sa kan vi prata (ohörbart), de vill prata.

B: De vill alltså gå ut från butiken och prata?

A: Ja, de vill prata vanligt.

F: Vad vill de prata om?

A: Jag vet inte

F: När man tittar på den här sekvensen så kommer de direkt in. Det blir liksom ingen diskussion eller hej eller någonting utan de går direkt fram, Ayoub får sätta upp armbågen för att hålla bort dom. Det är ingen situation som uppstår här inne som gör det här.

A: Ja, men…

F: Vad är bakgrunden?

A: Kan vi ta lite paus?

F: Är det jobbigt och prata om det här Alkesh?

B: Det är som du säger…

A: Kan du bara stänga av.

F: Ja

Paus i förhöret klockan 14.33.
Förhöret återupptas klockan 14.40.

F: Min fråga var ju egentligen utifrån hur jag tolkar det här, det är att de här personerna kommer in i butiken och går direkt fram till dig. Situationen som uppstår, det är ingenting som uppstår inne i butiken utan jag uppfattar det som att det finns någonting annat som ligger bakom det här.

A: Det är gammalt, bara tjafs.

F: Gammalt tjafs. Hur länge har det varit sånt gammalt tjafs då?

A: Jag vet inte, det är inte så stort.

F: Det är inte så stort?

A: Nej

B: Kan du berätta vad det handlar om?

A: Bara tjafs alltså

F: För oss kan ju tjafs vara jättemycket. Det kan vara allt från att man är osams om någon jätteliten grej till att det är någonting som får jättestora proportioner, att det blir något jätteallvarligt.

A: Börja blanda här och där, förstår du, alltså tjafs

F: På vilket sätt då?

A: Vi börjar kalla varandra horunge

F: När då?

A: Där

F: Här?

A: Mm och sen…

F: Men är det det som händer menar du, vem är det som börjar kalla varandra det här då?

A: Det är alltså bara tjafs som jag sa. De börjar bara kalla mig horunge, de skulle prata med mig. Sen jag pallade inte. Sen de var äckliga så jag pallade inte.

B: Så de här tre kommer in och så säger de horunge och så skulle de prata med dig?

A: Mm

B: Varför vill de prata med dig?

A: Som jag sa jag tror…jag vet inte, de vill prata med mig. Jag vill inte prata med dom.

F: Vad betyder det då, det här är på eftermiddagen en vanlig vardag och någon kommer in och säger horunge på en vanlig affär. Vad innebär det då?

A: Vet inte, dom är arga på mig. Kanske jag har någonting som de inte har eller man vet inte. Dom börja tjafsa, dom vill prata med mig och sen jag bara nej, jag pallar inte, gå härifrån.

B: Så dom ville ställa några frågor till dig om någonting eller?

A: Nej, vi skulle bara prata. Du kan fortsätta, jag har pratat, jag har sagt jag vill inte.

B: Men varför går Ayoub emellan?

A: Vaddå?

B: Varför går Ayoub och ställer sig här?

A: Han säger han vill inte prata med er, tagga er härifrån.

B: Det är hans kusiner det här

A: Man ser inte att det är hans kusiner

B: Men det är hans kusiner

A: Aa, men jag är hans bror.

F: Vill du säga vad de andra heter?

A: Jag vet inte exakt vad de heter.

F: Du vet inte exakt vad de heter?

A: Ja

B: Han pekar ju här.

A: Va, jag såg inte.

B: Han höjer fingret och gör så här. Vad menar han med det?

A: Tror (ohörbart) och skojas

F: Vem pekar han på då?

A: På oss

F: Tror du det är på skoj?

A: Jag tror det, jag vet inte.

F: Vad händer sen då?

A: Sen som jag sa, de vill vi prata, jag vill inte prata.

F: Så vad händer?

A: Kan inte säga

F: Men kommer du ihåg vad som händer?

A: Inte allt, förstår du

F: Inte allt

A: Jag kommer ihåg jag var och bror (ohörbart)

B: Sa du upprörd?

A: Mm

B: Var du det eller var dom upprörda?

A: Dom och sen efter det var jag också.

B: Vad sa dom då till dig? Dom måste väl ha sagt någonting

A: Dom sa bara om heder och så.

B: Om heder?

A: Mm

B: Kan du utveckla vad du menar med heder.

A: Dom sa bara tjafs, alltså jag minns inte.

F: Bara så att vi förstår, du gör någon form av koppling om heder här. Det är en sån där sak också som kan betyda jättemycket olika saker. Vad tror du menades med heder i det här fallet?

A: Att dom säger fula saker, förstår du

F: Men varför vill de göra det till dig?

A: Kanske dom tror jag är svag

F: Men det i sig är väl kanske inget skäl. Utan det måste finnas ett skäl tänker jag, och du själv drar kopplingen till heder.

A: Ja, men jag lovar om det fanns jag hade sagt också.

B: Beskyllde dom dig för någonting?

A: Nej, jag var innan två månader, jag satt i SIS-hem så jag tror inte.

B: Vad sa du, nu hörde inte jag.

A: Innan SIS 2 – 3 månader, jag tror, eller mer.

B: Senast du träffade dom eller?

A: Nej, innan det här jag var inne, jag satt inne i SIS-hem

B: På SIS-hem

A: Ja, så jag hade inga problem med nån.

F: Jag vet inte hur jag ska formulera frågan, men har du trampat på deras heder någon gång?

A: Nej och jag har aldrig varit ful med nån

F: Menar dom att du har gjort det?

A: Hm, nej. De vill bara prata med mig. Dom säger kom ut, vi ska prata. Du kommer se alltså

B: 01.54. De kommer tillbaks här igen. Jag menar blicken på två av dom är inte speciellt glad. Vad tänker du här?

A: Jag tänker inget

B: Vad sägs det här när de kommer tillbaks då?

A: Dom har sagt till mig någonting, sen jag har sagt tillbaka.

B: Sa dom någonting till dig som dom misstänkte du hade gjort eller nåt?

A: Nej, dom vill…dom skulle bara prata.

B: Bara prata?

A: Mm

B: Stämningen är inte speciellt trevlig

A: Aa

F: Varför kan man inte prata här då? Här står ni samlade, vad är det är ni behöver prata om?

A: Det finns personal där (ohörbart)

F: Vad sa du?

A: Där finns personal som du ser som jobbar där, det finns folk. Kanske vi vill inte prata framför

F: Men var ska ni prata då?

A: Ute kanske, men jag vill inte. Dom är så äckliga, jag vill inte prata med dom.

F: Men om du säger att de är kompisar då, varför vill du inte prata med dom?

A: Därför jag vill inte bara så

B: Vilket språk använder ni här?

A: Jag tror arabiska

B: Du säger personal, dom förstår väl inte vad ni säger och då kan man väl prata här i lugn och ro om det är någonting

A: Ja, men det är….ja

B: Förstår du vad jag menar?

A: Mm

B: Sen vet jag inte, han kanske kan arabiska, det vet inte jag.

A: Nej, jag tror inte.

B: Vad säger han till dig här?

A: Han säger bara kom, vi ska prata. Jag bara tagga härifrån, jag vill inte prata.

F: Man noterar också att du sätter upp fingret i den här sekvensen och säger någonting.

A: Jag sa jag vill inte skada dig, gå härifrån.

F: Om man säger så, jag vill inte skada dig. Då uppfattar jag som att man tänker sig att det ska bli någon våldsam situation.

A: Asså det här är inte som…vi i våran kultur, när det blandas heder, vi tänker inte våldsam eller någonting.

F: Jag förstår inte

A: Som jag sa, jag bara gå härifrån, jag vill inte prata med dig. Sen han bara kom ut, jag bara jag vill inte, gå.

B: Det ser väldigt aggressivt ut

A: Vem? Mm, det är bara skådespelare.

B: Skådespelare?

A: Ja, jag försöker skrämma

F: Vi kan säga om tiden, vi var inne på det också. Vi har ett kassakvitto som är från 14.48 från den här butiken.

B: Det här kvittot då. Ayoub är här och pratar emellan

A: Mm

B: Vad säger han då?

A: Han säger också…han vill också inte prata med dom.

B: Han är emellan igen då, ställer sig för

A: Ja

B: Här är ni på väg ut, dom står kvar utanför. Kommer du ihåg vad som händer sen?

A: Nej, inte riktigt.

F: Minns du om det händer något mer?

A: Ja, jag tror inte. Kanske om det finns film, kanske…alltså jag kommer ihåg hela videon. Kan du visa?

B: Ni är på väg ut härifrån och vill gå härifrån

A: Mm

B: Återigen stopp, Ayoub går emellan

A: Aa

B: Kommer du ihåg vad ni pratar om här?

A: Ja, det är tjafs bara

B: Ja, bara tjafs, alltså det måste vara mer. De är angelägna, de är kvar, de står och väntar på er.

A: Mm. Alltså (ohörbart)

F: Det här är ju inte bara tjafs. Det är på eftermiddagen, det är en vanlig vardag, du kommer ut från Johnells.

A: Jag minns inte

F: Då beror det på vad vi lägger för värdering i ordet tjafs. De står ju kvar här utanför. Vad handlar det om?

A: Alltså det var en vanlig tjafs. Aa gå härifrån, jag vill inte prata med dig, kom ut. Bara så och sen jag har kommit ut. Ingenting hände.

F: Ingenting hände?

A: Nej, vad jag vet men fortsätt. Kanske jag minns lite.

F: Minns du hur du känner dig i den här situationen?

A: Vanlig

F: Vanlig?

A: Ja

F: Minns du vad du säger? Man ser ju i det här scenariot hur du gestikulerar och du verkar

prata också och säga saker. Vad säger du?

A: Alltså dom tjafsar med mig, jag tjafsar tillbaka. Förstår du jag också inte…

F: Vilka ord tjafsar ni med?

A: Knullare förstår du

F: Okej

A: Ja, jag tror det

F: Vad har det för betydelse i det här sammanhanget?

A: Ingenting

F: Ingenting

A: Jag tror inte. Alltså dom här, jag känner dom. Dom är ett barn

F: Vad sa du att dom är?

A: Dom är barn

F: Barn?

A: Ja. Dom försöker bara skrämma mig

F: Men varför vill dom skrämma dig?

A: Ja, jag vet inte. Jag har gjort ingenting till nån annans, jag har aldrig gjort.

F: Har dom någon annan uppfattning?

A: Säkert

F: Säkert?

A: Ja

F: Är det något speciellt du tänker?

A: Nej, kanske…

F: Men blir det inte konstigt och ett tjafs och ingen vet vad tjafset handlar om?

A: Kanske dom är avundsjuka, alltså någonting

F: Vad skulle dom vara avundsjuka på dig då?

A: Att deras kusin han gillar mig kanske

F: Men varför vore det ett problem?

A: Alltså jag vet inte vad jag ska säga, men jag minns inte. Du kan fortsätta.

Adv: Muhammed, ett råd bara innan vi fortsätter. Om du inte minns så försök inte hitta på nåt utan säg att du inte minns.

A: Ja, exakt.

B: Vad händer här då? Dom går iväg och...säger du någonting här?

A: Jag minns inte

B: Uppfattningen är att Ayoub säger till dig att du ska vara tyst, gå härifrån. Det är bara vad jag uppfattar, jag vet inte, du var där, jag vet inte.

A: Jag vet inte.

B: Du tar tag i Ayoub där.

A: Aa

B: Kommer du ihåg nå mer här? Du verkar prata i och med att ni kommunicerar. Kommer du ihåg vad du säger?

A: Nej

B: Men dom ger sig inte, de vill fortfarande prata, gå iväg

A: Dom vill ingenting alltså, bara prata. Dom kan inte göra någonting, du ser.

B: Säger dom någonting till Ayoub att gå härifrån någonting sånt. Fast han säger till Ayoub att du ska inte lägga i dig det här, du ska inte blanda i dig i det här.

A: Nej, jag tror dom tjafsar också med Ayoub vad man ser.

F: Vad man ser, om vi skiljer på det du ser och vad du minns från själva händelsen. Kan du göra det?

A: Problemet innan jag…alltså det här är innan jag har blivit knivhuggen. Det är därför jag minns inte. Ni måste förstå mig, det är jättejobbigt alltså.

B: Här får uppfattningen att dom vill att du ska följa med. Ayoub går emellan. Varför kan ni inte prata i lugn och ro, varför måste ni gå ut och varför går ni iväg?

A: Alltså vi araber vi beter oss så här.

F: Hur menar du då, att ni beter er så här?

A: Som jag sa när vi tjafsar, vi säger kom, vi löser den ute, ska prata bara och så. Jag vill inte prata med honom.

B: Ändå så pratar ni här, varför går ni inte bara härifrån och går iväg, varför går ni inte iväg åt andra hållet?

A: Jag minns inte

B: Vad händer där?

A: (ohörbart) mig

B: Förlåt?

A: Försöka bort ta mig

B: Jag uppfattar som att han försöker slå dig eller han slår dig helt enkelt (Bildsekvens c:a 04:16 in i filmen, se bildbilaga fhl. anteckning)

A: Ja

B: Av vilken anledning gör han det?

A: Jag tror jag sagt till honom alltså gå härifrån, jag vill inte prata med dig. Fortsätt

F: Hur kändes det där då?

A: Jag kände…alltså det var ingenting

F: Kändes det?

A: Jag minns inte

F: Du minns inte.

B: Jag menar det måste vara något större tjafs det här handlar om.

A: Inte vad jag minns.

B: Ayoub går emellan som du ser och vad gör…tar tag och tar bort honom

A: Ja. Kan du fortsätta?

B: Kommer du ihåg vad du gör nu?

A: Mm (suckar)

B: Stämningen är väldigt hätsk eller?

A: Ja

B: Vad gör du?

A: (ohörbart)

B: Ringer du någon här?

A: Jag tror nån ringer mig

B: Nån som ringer dig?

A: mm

B: Och då svarar du mitt uppe i det här tjafset

A: För mig är det lite tjafs

B: Ser du vad han gör nu?

F: Vad tänker dun är du ser det här då?

A: Det är bara dom driva, förstår du. Kom hit och så.

F: Dom driver, menar du att dom skämtar?

A: Aa du ser, kan du tillbaka videon?

B: Backa lite här

F: 04.30 ungefär (Bildsekvensen c:a 04:31 in i filmen, se bildbilaga, fhl anteckning)

B: Innan det här, en sak som händer här som vi uppfattar. Observera nu vad mannen med väst och blå tröja och keps gör

A: Mm vad är det då?

B: Ser du vad han gjorde?

A: Mm

B: Vad kan man uppfatta det som? Ser du

A: Aa
B: Vad kan man uppfatta som att han gör?

A: Han säger bara kom. Jag har kommit.

B: Man kan uppfatta det som att han visar att han gör en mantelrörelse, att han står och gör så här. Så uppfattar jag det i alla fall. Titta en gång till. Hur uppfattar du det?

A: Jag uppfattar vanlig.

B: Dom vill att du ska komma ut

A: Mm

B: Dom hånar lite grann också att du går in, ungefär som att du är rädd.

A: Jag är inte rädd.

F: Du lyfter upp telefonen där och håller mot örat.

A: Aa

F: Vad kan du berätta om det?

A: Jag minns inte.

F: Ringer du nån?

A: Eller nån ringer mig säkert, man ser. Bara ringer, jag vill att dom går härifrån.

F: Vem ringer du då?

A: Alltså jag tror det är nån ringer mig eller jag försöker bara skådespela, att gå härifrån.

F: Är det inte så att du ringer en person

A: Mm

F: Det är en fråga från mig alltså, är det så att du ringer upp nån?

A: Säkert eller jag vet inte.

F: Vill du svara på vem du ringer?

A: Jag minns inte

F: Du minns inte vem du ringer. Ringer det nån för och be om hjälp?

A: Varför ska jag be om hjälp?

F: Jag frågar utifrån utredningen och utifrån uppgifter som vi har i utredningen. Frågar dig om det är så att du ringer för att be om hjälp?

A: Jag minns inte

F: Kan det vara så?

A: Kanske

F: Minns du om du då tyckte du behövde hjälp?

A: Alltså jag tycker jag behöver inte, du ser mig.

F: Men jag ser också att du går in i butiken och har en telefon mot ditt öra.

A: Ja, jag går in, ja.

B: Minns du att du kunnat sagt så här i telefonsamtalet, ta med grejer, ta med grejer och kom hit, ta taxi någonting. Ta taxi, du måste komma hit.

A: Jag tror jag bara säger så för att de ska gå därifrån.

B: Kan det stämma att du säger så?

A: Jag minns inte, jag hade sagt om jag hade minns att jag sagt så. Vad menas med ta med grejer?

B: Ja, jag frågar.

A: Jag bara försöker skådespela.

B: Bara skådespela?

A: Aa, att de ska gå därifrån.

B: Minns du vad du gör sen efter att du har ringt det här samtalet, minns du vad du gör?

A: Nej

B: Går du längre in i butiken och gör någonting?

A: Visa mig

B: Nej, men jag bara ställer frågan

A: Nej, jag minns inte

B: Det finns uppgifter på att du går in i butiken och går till ett skärpställ och tar två skärp som du ska använda som tillhygge och försvara dig med. Minns du att du gjorde det?

A: Visa mig

B: Jag ställer frågan till dig om du gjorde så?

A: Nej, jag vet inte. Kanske om du visar jag minns kanske.

F: Men minns du om du gjorde det eller inte nu?

A: Nej, jag var upprörd som jag sa, men jag minns inte. Min puls var över 200.

B: Var du arg eller rädd eller var du både och?

A: Jag var arg. Som du såg, jag gillar inte nån kallar mig horunge.

B: Vi menar på att det har ingenting med att man kallas för horunge utan det som händer innan. Allt det här, det är inte bara ett vanligt tjafs. Du säger att det är heder, men vad är det för heder? Är det någonting som dom tror att du har gjort, har de fått för sig att du har gjort någonting? Saker kan man få för sig, men så stämmer det inte.

A: Inte vad jag vet.

B: Förstår du vad jag menar?

A: Ja, jag förstår.

B: Sen behöver det inte vara en sanning heller. Jag menar i sånt här uppträde på det här sättet bara som du säger, dom söker upp dig. Vi ser från filmen att de går raka spåret fram till dig. Ayoub går emellan, hela tiden går han emellan.

A: Mm. Det är gammal tjafs.

F: Ni har ju handlat klart. Ni borde vara på väg ut ur butiken. Jag uppfattar att du inte vågar

gå ut ur butiken, eller hur? Nu sitter jag här som polis och försöker utreda det här efteråt. Jag var inte där, jag kan inte veta hur du har upplevt någonting. Jag tittar på det här materialet och jag bara konstaterar att de står kvar utanför butiken och du går längre in i butiken. Enligt mitt påstående så behöver du hjälp

A: Ja kanske, dom var många, dom var inte en. Som jag sa, vanlig tjafs.

F: Vanligt tjafs?

A: Mm gammalt tjafs

F: Hur ofta är du med om sånt här tjafs?

A: Här inte ofta, men hemlandet mycket.

B: Du kommer ihåg, kvittot här var 14.48 som betalade kläderna. En fjärde person som har anslutit här. Känner du igen honom?

A: Aa

B: Vet du vem det är?

A: Ja, men inte namnet

B: Du vet inget namn? Vad är hans relation till de här tre då eller rättare sagt även till Ayoub, vet du det?

A: Vi är kompisar

B: Vi är kompisar eller är dom kompisar?

A: Vi är kompisar

B: Du är kompis med honom så du har inget otalt med honom?

A: Alltså inte bara med han, med alla.

B: Nu förstår jag inte riktigt.

A: Jag sa vi var kompisar, vi tjafsade.

B: Du vet inte vad han heter?

A: Nej

B: Vet du vad han kallas för då?

A: Ja…nej

B: Du vill inte säga namnet eller?

A: Nej, alltså jag tror (ohörbart)

B: Och han här lite kraftigare med glasögon här, är det Adam Almasri det?

A: Aa

B: Stämmer det och det där är Rasmi Almasri, stämmer det?

A: Mm

B: Och det där är Mohammed Almasri, stämmer det och han heter Aiad

A: Mm

B: Återigen kusiner på det här och du säger att det är ett tjafs.

A: Alltså de är inte bara kusiner till Ayoub, de var kusiner till mig också.

B: Kusin till dig med?

A: Alltså typ sån.

F: Hur då?

A: De hade bra relation ska jag vara ärlig.

F: Har ni bra relation?

A: Vi hade

F: Ni hade?

A: Ja, men nu jag vet inte var de är.

B: Nu har du gått in och han kommer efter här in. Kommer du ihåg vad som händer nu? Kommer väktare. Kort stund senare går de ut med väktarna efter. Försvinner här bortåt.

A: Ja

B: Kommer dom tillbaks. Ni är fortfarande kvar där inne. Går ni ut. Ayoub pratar i telefon. Vet du vem han pratar med?

A: Jag tror nån ringde han eller jag vet inte.

B: Vem ringde han sa du, vad tror du?

A: Jag tror nån ringde han. Han svarade vanligt.

F: Dom här fyra personerna som vi såg. Efter det här, har du hört någonting, vet du var de befinner sig nu?

A: Nej

F: Har du hört någonting runt det?

A: Nej

B: Ingenting?

A: Eller jo, jag har hört nyheter.

F: Vad har du hört då?

A: Att dom är misstänkt för narkotikabrott.

F: Narkotikabrott, sa du det?

A: Aa, mordförsök

F: Mordförsök

A: Aa

F: Vilket mordförsök då?

A: Jag vet inte, det är bara som ett försök. Det står inte heller namnet.

B: Men mordförsök, vilket mordförsök då?

A: Jag vet inte. Det står bara försök till mord.

F: Är det några som har pratat med dig om den 2 september efter det här?

A: Vad menar du?

F: Är det någon som har pratat med dig om det här eller det som hände på Kungsgatan?

A: Nej, inte vad jag minns.

F: Så det här tjafset då

A: Alltså dom som högg mig var många, var mer än 4. Jag vet inte, jag tror inte det är dom.

B: Du tror inte att det är dom?

F: Varför tror du inte det då?

A: Därför jag hade känt igen dom. Du kan fortsätta.

F: Men har du träffat dom här fyra någonting efter den 2 september?

A: Nej

B: Du och Ayoub har väl pratat om det här eller?

A: Om vad asså?

B: Om det här som hände.

A: Vi pratar inte så, vi tog den skojskull.

B: Tog det här för skojskull?

A: Ja, ibland vi pratade, minns inte, det var länge sen.

B: Då backar vi tillbaks till det du sa i början av förhöret bland annat att om du inte hade fått hjälp av den här svenska killen då hade du kunnat dött

A: Ja

B: Kan man skoja om en sån här sak då?

A: Skoja alltså

B: Men du sa att ni pratade om skoj om det här du och Ayoub

A: Du säger om tjafset, inte om…

B: Okej tjafset, det är det ni, okej. Då missförstod jag dig.

A: Du kan fortsätta.

F: Vad händer sen då?

A: Jag tror vakterna vill att vi ska gå ut.

F: Gjorde ni det?

A: Jag minns inte.

F: Du minns inte. Minns du hur du kände dig då efter det här?

A: (ohörbart)

F: Vad sa du?

A: Jag kände vanlig.

F: Och hur är vanligt då för dig?

A: Alltså vanlig, jag var bara upprörd, jag bara vad är det dom kallar min mamma hora och ingen har gjort det förut. Det är därför.

F: Vad tänkte du då?

A: Jag tänkte jag vill bara försvara mig

B: Hade du hög puls när du sa att du hade 200 i puls. Har du fortfarande hög puls och irriterade

A: Ja nu ja, men dom alltså…jag vet inte. Du kan fortsätta, kanske jag minns lite mer.

B: Alltså hela tiden här det som har hänt det är att Ayoub har gått emellan hela tiden mellan dig och de här 3 – 4 andra personerna nu som har pratat namn.

A: Han försökte bara skydda mig.

B: Skydda dig, ja.

A: Han vill inte att jag ska bli skadad eller att de ska bli skadad.

B: Det är därför han gör som han gör?

A: Ja

B: Men minns du, nu går vakterna ut som du säger, kommer du ihåg vad ni gjorde sen direkt efteråt?

A: Nej. Ni måste visa mig, jag måste….

B: Här är västra entrén. Vilka är det där?

A: Bara kompisar

B: Dina kompisar?

A: Våra kompisar

B: Våra kompisar?

A: Jag och Ayoub

F: Men du har inte träffat dom efter 2 september?

A: Nej

F: När träffade du dom senast innan 2 september då?

A: Jag minns inte

F: Och kompisar, på vilket sätt är ni kompisar?

A: Samma område

F: Samma område

A: Brukar se dom många av dom

F: Du brukar se dom och hänga med dom?

A: Ja innan alltså.

B: Innan ja

A: Sen efter när jag satt i SIS-hem sen jag kommit ut jag skulle ändra mig.

F: Vad händer då?

A: Sen jag hade ingen hjälp

F: Du hade ingen hjälp från?

A: Ingen, klarar mig själv.

F: Förändrades din relation till dom här? Förstår du vad jag menar med dom orden? Var du kompis med de här även efter att du kom ut från SIS-hemmet?

A: Ja, jag tror jag har inte sett dom, jag har träffat bara Adam jag tror och Rasmi.

F: Vad har ni pratat om då?

A: Ingenting…ingenting, jag vet inte, jag minns inte. Jag vill inte hitta på saker, jag minns inte.

F: Nej, nej gör inte det.

A: Jag försöker minnas

F: Men det är jättebra

A: Ganska i alla fall.

B: De går alltså ut den västra entrén och det var samma entré som ni kom in i. Dom kom från den östra entrén när de kom till Gränby centrum.

F: Jag tänkte jag ska fråga om den här bara. Brukar du hyra bil? (Muhammed förevisas bildbilaga på Peugeot 5008, fhl ant)

A: Nej

F: Har du hyrt bil?

A: Alltså inte hyrt. Kanske mina kompisar har gjort. Varför då? Har video och köra bilen. Jag tror det.

F: Har du åkt eller hyrt en sån här bil någon gång? Det här är en vit Peugot 5008?

A: Nej

F: Vi kan visa alla bilder, det blir nästan lättare.

B: Du har aldrig åkt i en sån?

A: Nej

F: Titta på alla bilder här, det är ett gäng

B: 5 stycken bilder förevisas, 7 bilder, alla vinklar.

A: Nej

B: Det är du helt säker på?

A: Ja. Varför då?

F: Det är en fråga som vi är intresserade av i utredningen.

B: Vi kommer till det.

F: Vi ska fortsätta titta på film, men jag ville ha den här frågan ställd. Nu är inte filmen så lång

Adv: Du behöver inte oroa dig

F: Vi närmar oss i alla fall.

B: Det här är alltså den västra parkeringen, de går ut från den västra entrén de här fyra och det är den här sidan.

F: Vi menar ju att du och Ayoub går in från den västra entrén.

A: Kan jag bara se först och sen kanske jag…

B: Ja, men jag ska bara visa så att vi är med matchen. Alltså det här är den västra. Här menar vi på att här har ni eran bil parkerad någonstans

A: Mm

B: Och ni går in den här vägen. Nu är det här filmat på det här stället. De här fyra personerna som är Adam, Rasmi, Mohammed samt Aiad, de går ut här och så kommer det här som händer här nu.

F: Noterar du 07.37

B: Det här är alltså en kamera från en bankomat. Det stannar en bil här.

A: Det verkar samma

B: Verkar det samma som den där?

A: Aa

Adv: Det är lite svårt och se här kanske

A: Ja, kanske

F: Du behöver inte uttala om såna saker, kommentera, men… Får jag fråga en sak, om man tittar på den här bilen, är det någon bil du känner igen, har du sett en sån bil vid något tillfälle?

A: Jag minns inte

F: Du minns inte?

A: Nej, som jag sa, jag har aldrig sett.

F: Våran frågan var om du hade hyrt eller åkt i en sån här någon gång, men nu är frågan om du har sett en sån bil vid något tillfälle, om du har sett en sån bil runt den 2 september t.ex.?

A: Jag minns inte

F: Du minns inte.

B: Vilka fyra kommer knallande här då? Vilka är dom?

A: Det är samma

B: Samma fyra. De har haft ett möte med den här vita bilen nyss, ett möte som är cirka 50 sekunder. Den vita rullar vidare och man går. Väktarna kommer här och de går efter.

F: Egentligen samma händelseförlopp fast från en annan vinkel.

A: Du kan spola fram den.

B: Vi ska köra i rätt ordning.

F: Sen är det också så här, det är bra för Stefan också och ha sett materialet. Vid rättegång så är det material som kommer förekomma där.

A: Men bilen, på vems namn om jag får fråga. Frågan av mig alltså

F: Vad sa du? Muhammed, vi ställer vissa frågor och alla frågor förväntar vi inte oss att du behöver kunna svara exakt på. Det finns många syften ibland att vi ställer frågor.

B: Ta bilen och de här fyra som går då. De här fyra som nu lämnar, de går från den västra entrén till fots, går runt hela Gränby centrum, förbi den norra sidan till den här parkeringen. Där kommer de kliva in i en bil. Det man kan undra är varför går man runt hela, varför går man inte rakt igenom dit?

A: Hur ska jag veta

B: Nej, jag bara informerar dig så att ni vet vad som händer.

A: Ja, jag förstår

B: Annars kan man få ett sammanhang. Nu är det här fotat ifrån en kamera på den lilla västra entrén som ligger lite intill här. Det finns en liten entré här. Det finns en Forexbutik, Forex.

Adv: Och Nyckelservice

B: Exakt, bankomat finns det….nej, det fanns inte längre. Förut var det. Kommer du ihåg vad som händer här?

A: Ja, jag ser det.

B: Kan du berätta om du minns nåt?

A: Nej, men jag ser…jag ser Ayoub.

B: Ayoub pratar i telefon

A: Mm

B: Vet du vem han pratar med?

A: Nej, hans lur har ringt mycket.

B: Ingenting han berättar för dig vem han pratar med?

A: Nej, (ohörbart)

B: Kommer du ihåg vad ni pratade om?

A: Jag tror han sa till mig det är lugnt. Kom vi går ut. Det är länge sen

F: Så Ayoub pratar i telefon och sen säger han det är lugnt, vi kan gå ut?

A: Nej, jag minns inte.

B: Vad händer här?

A: Inget, fortsätt

B: Vad lämnar du till Ayoub här och vad har Ayoub i sin hand här? (Apropå bildsekvenser c:a 10.03 in i filmen)

A: Jag tror jag har tjuvat en…någonting alltså för att skydda mig.

B: Du har tjuvat någonting?

A: Mm

B: Vad var det du hade tjuvat då?

A: Kökskniv kanske

B: En kökskniv

A: Men den var inte så vass.

B: Nu är rätt oroliga här att det ska hända något mer.

A: Nej, men vi är inte rädd, men jag vill inte åka på stryk bara.

F: Du väljer att…när ni är på väg från Johnells, är det så vi ska förstå det, så går du och tar en kniv någonstans för att kunna försvara dig?

A: Nej, vi kastade kniven eftersom vi gick ut.

F: Ni kastade kniven efter att ni gick ut?

A: Ja

F: Men bara så att jag förstå händelsen inne på Gränby centrum, när ni kommer ut från Johnells så går du någonstans till nån butik eller någonting och tar en kniv?

A: Allså aa

F: Och du tar den kniven där inne på Gränby centrum för att kunna försvara dig.

A: Jag minns inte.

F: Nej, men det var så jag uppfattade det du berättade nyss och jag bara vill kontrollera att jag förstått dig rätt.

A: Ja, men man ser på videon.

F: Det är därför vi visar för att vi vill veta vad det är som har hänt.

B: Vi menar på att det här är ingen god stämning, ni är oroliga eller du är orolig. Är det någonting som jag uppfattar som att de här andra hade kniv eller någonting?

A: Kanske, men de skulle aldrig, aldrig hugga mig med den vad jag vet.

F: Men ändå upplever du när du kommer ut därifrån att du behöver gå och ta en kniv för att kunna försvara dig?

A: För säkerhetsskull

F: För säkerhetsskull och sen, vad gör du med kniven?

A: Jag minns inte

F: Jag tyckte du sa nyss att du kastade den

A: Ja vad jag tror.

F: Minns du var och när du kastade den?

A: Nej

F: Har du den med dig när ni kommer in i bilen?

A: Jag vet inte, men jag hade inte den när jag blev huggen i alla fall

F: Du hade inte den och hur menar du då?

B: Här, har du den i handen här redan?

A: Mm

B: Är det så att du har den här, kan det stämma det?

A: Mm

B: Den kniven har du tagit från en butik. Du hade inte den på dig när du gick in på Gränby centrum?

A: Jag hade ingenting.

B: Vi måste ställa frågorna som du förstår.

A: Ja

F: Muhammed, nu ställer jag frågor utifrån hur jag uppfattar det här. Jag upplever att du vågar inte berätta för oss riktigt vad allt det här handlar om.

A: Varför ska jag inte våga?

F: Det är det som är min fråga. Det är ett påstående från mig för du med om den här händelsen och jag upplever att du beskriver den som ett tjafs så vill du förminska den händelsen inne på Johnells. Du vill göra den till att den är mindre betydelsefull. Så uppfattar jag det för att efteråt så är du så rädd så att du går och hämtar en kniv.

A: Alltså jag hämtade bara för att..alltså säkerhet. Jag kände mig…alltså jag vet inte. I alla fall jag vet inte vad jag ska säga.

F: Men skulle du behöva göra det om det hade varit ett tjafs mellan kompisar?

A: Nej eller kanske jag kände att…jag vet inte.

B: Då är min fråga, varför lämnar du den till Ayoub? Säger han till dig att lämna kniven till mig? Förstår du vad jag menar?

A: Mm

B: Vad visar han här? 10.34 Ayoub

A: Han säger han har ingen (ohörbart)

B: Förlåt?

A: Han säger, jag tror, alltså de är fegisar.

B: Dom är fegisar dom andra

A: Mm dom har inga pungkulor

B: Det är därför han visar så

A: Ja

B: Är det inte så att han kan visa att han visar på att han kanske uppfattas som att de andra hade kniv på sig inne på Johnells, att han visar att de hade nedstoppat här?

A: Alltså jag vill bara se hela videon.

B: Förstår du vad jag menar?

A: Mm kan du spola bakåt?

B: Framåt menar du?

A: Bak, bak

B: Väntar ni på att några som ska komma dit, väntar ni på något folk som ska komma?

A: Nej

B: Jag tänkte med syfte på telefonsamtalet där inifrån Johnells som vi påstår att du kan ha ringt till nån eller du säger att du får ett samtal. Du säger ta taxi, kom hit och ta med grejerna.

A: Alltså vilken, vad menar du grejerna?

B: Jag vet inte

A: Jag vet inte

Adv: Går den där klockan fel också?

F: Ja, det är en differens. Tittar så är det två tidpunkter.

Adv: Jag ser.

B: Man kan säga att tiden är någonstans här

Adv: Mellan?

F: De är inte helt off och så, det diffar några minuter.

B: Men ni är en stund här inne, ni går inte ut på en gång.

A: Vi kanske snackade om någonting.

B: Det kommer en ny vinkel också. Sen utgången här. Står och tittar ut oroliga. Ayoub går och pratar i telefon

A: Vem är orolig?

B: Du vankar av och an.

A: Äh, det känns vanligt också.

B: Vanligt, okej. När ni pratar så här, vilket språk pratar ni på?

A: Svenska

B: På svenska.

A: Jag pratar alltid svenska med Ayoub.

B: Men du kan arabiska?

A: Mm

B: Ändrar ni er, jag får uppfattningen att ni vill gå in igen och så går ni ut igen. Tänkte ni gå någon annan väg till bilen eller varför gör ni så här, kommer du ihåg det?

A: Jag tror vi skulle gå och äta eller nåt. Sen vi bara kanske vi tar det sen.

F: Här bara samma sekvens från tre olika vinklar. Vill du se hela?

Adv: Nej, nej

A: Dom verkar…

B: Kniven ser du här. Ser ut som han stoppar ner kniven i fickan här.

A: Mm. Vem som helst hade gjort det.

B: Förlåt?

A: Vem som helst hade gjort det på den här situation.

B: Gått och (ohörbart) kniv för att kunna försvara sig menar du?

A: Ja, säkerheten. Det hjälpte inte.

B: Kommer du ihåg vad som händer nu efter det här?

A: (ohörbart)

Adv: Är det samma bankomat automat?

F: Ja, det är samma vinkel

B: Samma vinkel fast det här är…ni är där inne, står x-antal minuter, ni går inte ut på en gång utan x-antal minuter är ni kvar där inne. Jag kan inte säga exakt hur många.

F: Nej, det man kan säga är att bankomatfilmen ska vara exakt i tid. Nu sitter inte tidsstämpeln på just den här versionen, men det vi tittar på nu det är en sekvens som är ungefär, och då tar jag det från huvudet, men cirka 15.13.38 tror jag ungefär att det börjar. Strax före klockan 15.14 är det här ifrån. Då pratar vi om att larmsamtalet från knivskärningen på Kungsgatan, det inkommer 15.23 bara så att vi förstår tidsspannet. Innan vi börjar titta på det här så är vi intresserade av när ni går ut från den här övervakningsfilmen, var går ni då?

A: Till bilen

F: Till bilen

A: Jag tror det, var ska vi gå annars?

F: Jag vet inte, men jag vill bara ställa frågan. Är det någon annan i bilen när ni kommer dit?

A: Nej

B: Det borde du komma ihåg eller?

A: Aa

F: Känslan när ni går ut till bilen då?

A: Du ser, jag skrattar, du ser mig innan.

F: Du upplever dig glad och skrattande då när ni går ut härifrån Gränby centrum?

A: Ja, du ser mig.

F: Trots att du har hämtat en kniv för och försvara dig?

A: Som jag sa, bara försvara mig med säkerhet. Man vet inte vad nån…

F: Men du sa samtidigt att det hjälpte inte.

A: Det hjälpte inte när jag blivit knivhuggen. Jag vet inte var den är, ska vara ärlig, men jag har blivit chockad.

B: Kan tillägga att vi beskrev det förra gången eller beskrev i förhöret tidigare att dom här gick runt hela vägen och gick till en bil på östra sidan. De går till en bil, en blå Volvo JFK537 och åker från platsen. De åker ut på Österleden, åker ut till den här rondellen. Klockan är då 15.03.

A: Kan man se vilken bil?

B: Jag säger att de åker i JFK från platsen de här fyra personerna som kommer ut. Det här är alltså klockan 15.

F: Det är strax före 15.14, cirka 15.13.38 vill jag minnas, men strax före.

B: Så 9 minuter tidigare alltså den här blåa bilen lämnats. Innan har de haft möte med den här vita bilen, är du med?

A: Ja

B: Det här är det som händer sen. Varför sitter ni kvar i bilen en stund innan ni åker?

A: Sitter (ohörbart) och jag vet inte.

B: Nej, okej.

A: När alltså? Jag måste se hela videon, förstår du

B: Här kommer en bil åkande nu som är troligtvis eran bil.

A: Mm

F: Det är en bedömning som polisen gör från materialet.

A: Det verkar som våran bil.

B: Kommer du ihåg hur ni åkte sen?

A: Vaddå?

B: Hur ni åkte härifrån, från Gränby, vilken väg ni åkte?

A: Vi åkte vid stan, station

B: Förbi station som du…

A: Jag kan tänka mig vi har hamnat i Kungsgatan.

B: Observera vad som händer nu strax. Kommer här borta. Vad uppfattar du att det är för bil?

A: Samma bil

B: Samma bil som?

A: Jag visade

B: Åker efter er alltså

A: Mm eller…

B: Eller?

A: Jag vet inte om det är efter oss.

B: Kommer du ihåg vad som händer sen nere på Kungsgatan någonting innan ni, som du säger, har blivit kraschade där nere? Kommer du ihåg vad som händer innan, är det något speciellt som händer och lägger du märke till nåt?

A: Jag minns inte. Jag minns bara när jag fick folk i bilen.

F: Muhammed, jag tänker vad vet du om utredningen? Polisen har ju frihetsberövat ett antal personer i det här ärendet där du är målsäganden. Känner du till det?

A: Mm

F: Känner du till vilka?

A: Ja, som jag sa, jag har läst men jag visste inte att det var mina ärenden.

B: Men återigen vet du vilka det är som sitter hos polisen frihetsberövade?

A: Aa

B: Vilka är det då?

A: Det är fem personer. Deras pappa, det är dom.

B: Det är det enda du vet?

A: Aa

F: Vänta, vilka menar du med dom?

A: Det var dom som…alltså dom fyra.

F: Vad tänker du om det?

A: Alltså om vad?

F: Att polisen och åklagaren misstänker att det är dom som har gjort det här.

A: Det fanns filmer

F: Dom här fyra

A: Alltså när jag blivit huggen, alla har filmat. Förstår du alla, alla, alltså alla folk har filmat.

B: När du blir huggen?

A: Aa, alltså förstår du, alla har stannat, börjat hoppa av och tjejer börjar filma. Det är det jag minns.

F: Menar du att de filmar när du blir huggen eller menar du att de filmar…

A: Ja, jag hoppade över. Jag såg många folk som filmar.

F: När du kommer ur bilen eller?

A: Ja, exakt när jag var helt alltså.

B: Men det kommer du ihåg, det minns du?

A: Jag minns därför det var jättejobbigt. Jag skulle aldrig glömma det här. Jag skulle aldrig mer (ohörbart).

B: Du ska få se några bilder på folk så ska vi se om du känner igen några. Nu får du se en bild som beskrivs som F3. Någon person du känner igen?

A: Nej

B: Du sa nej. En bild som det står F4 på.

A: Nej, jag känner inte han.

B: Du känner inte, har du sett de här personerna eller den personen?

A: Nej. Ja den, jag känner han.

B: Vem är det då?

A: Det är Aiad

B: Aiad. Känner du igen den här personen?

A: Nej, jag tror jag känner han.

B: Du känner honom?

A: Jag tror

B: Vet du vad han heter?

A: Nej, men jag har sett han.

B: I vilket sammanhang då?

A: Han är från Gottsunda

B: Han är från Gottsunda.

F: Kallas han för nåt?

A: Jag vet inte. Ja

B: Vem är det då?

A: Det är Adam

B: Adam. Det där var F7 och nu kommer F9.

A: Mm

B: Vem är det?

A: Det är Mohammed

B: Kallas han för nåt?

A: Jag vet inte, Bullen. Ja

B: Vem är det då?

A: Det är Rasmi

B: Det var som vi sa, klockan 15.23 så rings det in det här som händer. Det som händer och som observeras är att bilen JFK537 kör in i eran bil nere på Kungsgatan. Från den bilen hoppar det personer ut och angriper eran bil.

A: Ja

B: Den här vita bilen stannar en bit fram, tvärnita och från den bilen hoppar det ut folk och angriper eran bil. Folk från de här bilarna hoppar på motorhuven, hoppar upp och kraschar rutan. 9 minuter efter alltså att ni har lämnat där uppe, 9 minuter efter att den här vita bilen har lämnat händer det här och de här personerna lämnar i JFK, de här fyra som vi har pratat om.

A: Kanske

B: Är det någonting du vill…

A: Någonting

B: Är det någonting du minns eller någonting du kan berätta?

A: Jag har aldrig sett den här bilen

F: Du har inte sett den bilen?

A: Nej

F: Dom här andra personerna nere på Kungsgatan?

A: Jag har inte sett dom där

F: Du har inte sett dom på Kungsgatan.

A: Eller vad jag minns

F: Vad du minns

A: Jag har inte sett

B: Vi menar på att den här händelsen uppe i Gränby det är som startskottet till det som händer nere på Kungsgatan. Vi menar att någonting annat har hänt till att det här händer på Gränby och sen händer nere på Kungsgatan. Du pratar om heder.

A: Alltså jag pratar, vi tjafsade, gammal tjafs. Du har sett i videon han kallar mig horunge. Jag sa tillbaka också, jag bara din horunge, knulla din mamma sa jag. Därför min mamma är inte…förstår du alltså? Att han ska…jag tror inte de skulle (ohörbart) för jag känner dom här.

B: Vad sa du, jag hörde inte, förlåt

A: Därför jag känner dom, dom skulle aldrig våga hugga och göra så.

F: Hur vet du det?

A: Därför som jag sa, jag har umgåtts med dom. Dom skulle aldrig sätta någon oskyldig. Jag är själv här oskyldig.

B: Vaddå menar du på att dom är oskyldiga eller vad menar du?

A: Jag vet inte

B: Du vet inte.

F: Om man pratar generellt, i Uppsala har det varit flera, vad ska man säga, våldshandlingar under en längre period. Känner du till någonting om nå konflikter eller nåt sånt?

A: Jag har aldrig använt våld mot nån, aldrig bara för att försöka skydda mig. Jag är ärlig, jag är tränad människa, jag kan slåss, jag är stark, men jag skulle aldrig vilja skada nån.

F: Men om man pratar om dina kompisar då, är de involverade i konflikter eller?

A: Jag ska vara ärlig, jag har mycket dåliga kompisar.

F: Vad sa du?

A: Jättemycket dåliga kompisar jag har, men jag vet inte vad de kan göra.

B: Du har dåliga kompisar som…

A: Därför ingen bra kompis vill umgås med mig när jag inte har någonting.

F: Hur menar du då? Jag kan tänka mig hur du menar, men bara så att man förstår hur du menar.

A: Jag har så mycket dåliga kompisar som knarkar och så. Jag har kanske bara två kompisar som vill umgås med mig när jag har ingenstans och bo, har inga pengar nästan.

B: Kan det bara så att man fått för sig något om dig, att du har varit på nåt ställe, varit på någon plats men du inte har varit. Dom tror att du är inblandad i någonting som de är arga på. Kan det vara nåt sånt? Förstår du vad jag menar, det kan ju bli så. Man kan ju tro en sak bara för att man är med några andra så tror man att någon har varit inblandad eller någonting. Förstår du vad jag menar?

A: Jag förstår. Som jag sa, jag har aldrig skadat någon. Allt som jag skulle bara självförsvar.

B: Men kan du ha varit med på en plats där någon annan har gjort någonting och så är du med fast du inte har gjort någonting och så tror dom att du är inblandad i nåt och att du har gjort någonting mot den här familjen?

A: Nej. Du har frågat mig om jag har träffat dom här brorsorna innan det här

B: Ja

A: Jag minns nu, jag har träffat dom.

B: Kan du berätta om det då?

A: Om jag träffat dom?

B: Mm

A: Jag har träffat den där killen också.

F: Vilken kille?

A: Den som…han stora.

F: Vill du visa på bilden bara så att vi förstår vilken du pratar om. Ursäkta, vi lägger ut dom här bara så att vi pratar om rätt person. Det är jätteviktigt för oss att vi pratar om rätt så jag lägger ut dom här.

A: Jag har träffat dom allihopa.

F: Allihopa

A: Inte dom där

F: Inte dom här. Har du någon uppfattning om vilka det är?

A: Nej

F: Då är det F3 och F4 som förhörsledaren frågat om han har någon uppfattning om vilka de är.

A: Kanske om du säger till mig namnet vilka kanske jag…men jag har aldrig sett den. Kanske jag vet, kan du säga namnen?

F: Ja, det kan vi göra. Polisen påstår att den här mannen heter Mohammad Sardar Ahmed Ali, alltså F4. Den här personen heter Hassan El Chami

A: Är det från Uppsala eller?

F: Nej. Vet du var de är ifrån?

A: Nej

F: Känner du igen namnen?

A: Nej

F: Han kallas för Hama

A: Mm

F: Han kallas för Tyson

A: Mm

F: Är det några namn som är bekantta?

A: Nej. Nej, inte vad jag vet.

F: Är det jobbigt och prata om…

A: Ja

F: För oss är det jätteviktigt och reda ut så mycket vi kan

B: Vi försöker reda ut vad det är som händer på Kungsgatan

A: Om det var dom jag hade sagt direkt det var dom

F: Men känner du till dom?

A: Nej

F: Vi har pratat om den här, du pratar om att du hade träffat personer innan. Då nämner du bland annat personen F6

A: Heter han F6?

F: Nej, förlåt, det är beteckningen som står här. Han har ett namn, vet du vad han heter?

A: Nej, vad heter han?

B: Vet du inte vad han kallas för?

F: Jag tror att du vet vem det där är?

A: Ja, jag har sett han på nyheter

F: Okej, vad har du sett då?

A: Jag tror de sköt honom eller någonting. Det är därför när jag har sett han, han är jättestor

F: Vad sa du?

A: När jag har sett han i Gottsunda han var stor, större än så.

F: Han var större?

A: Mm

B: Vad vet du om som du pratade om, han hade blivit skjuten eller vad sa du?

A: Ja, jag har sett på nyheter eller jag har vart där.

B: Var du där när det hände eller vad sa du?

A: Ja, nära alltså.

F: På nyheterna har de väl inte sagt några namn?

A: Ändå jag har sett på videon

F: Så du kopplar ihop nyheterna med den personen?

A: Det finns i videona. Jag har en själv video.

F: Du har en video?

A: Du kan se den. Snapchat dom har lagt ut den.

F: En snapchatvideo som du har.

A: Alltså inte…du vet, dom har lagt ut en video. Typ på det här området man kan trycka och sen kolla på video.

B: Vad vet du om denna skjutningen då?

A: Ingenting

F: Vad är din relation till de här personerna vi har kvar här nu då? Var det F6, F7, F9, F5 och F10?

A: Vi var kompisar som jag sa

F: Ni var kompisar

A: Sen efter jag har sett dom efter jag har kommit ut från SIS-hem. Jag har träffat dom. Vi

pratade lite.

F: Varför träffade du dom då?

A: Därför jag var i Gottsunda. Jag gick i Gottsunda centrum och jag har sett dom.

F: Så ni stötte bara ihop i Gottsunda centrum eller är det nåt speciellt du…vill du berätta någonting om när ni träffades då?

A: Vi träffade, vi pratade bara lite

F: Hände det någonting?

A: Nej, inte vad jag minns.

F: Inte vad du minns och det var efter att du hade kommit ut från SIS?

A: Direkt

F: Direkt efter du hade kommit ut från SIS

A: 5 timmar, typ 6 timmar.

F: 5 timmar. Hur var stämningen då?

A: Om dom skulle vilja hugga mig dom hade dödat mig i Gottsunda.

F: Det svaret tolkar jag som att det var inte något vänskapligt möte eller?

A: Alltså vad menar du?

F: Hur ska jag tolka det?

A: Alltså vad menar…vart?

F: När ni träffades efter att du hade kommit ut från SIS-hemmet, hur var stämningen när ni träffades då?

A: Jag minns inte, alltså det var bara…vi pratade, förstår du

F: Pratade ni på samma sätt som på Johnells?

A: Ja, typ.

F: Typ, tjafs alltså?

A: Lite tjafs

F: Lite tjafs. När du kommer ut från SIS-hemmet då hamnar du i tjafs med de här i Gottsunda?

A: Alltså dom känner mig innan. Sen, ska jag vara ärlig, dom har sagt förlåt.

F: När har de sagt förlåt?

A: Efter den tjafset på 1 timme innan, halv timme. Dom har kommit till Bandstolsvägen.

F: Vilket tjafs pratar vi om?

A: Alltså när jag var i SIS

F: Okej så efteråt så kom de och sa förlåt?

A: Ja och han också. Jag kände hans pappa

F: Mohammed, du känner hans pappa?

A: Aa

F: Varför sa han förlåt då?

A: Därför han…

F: Men vad är det för relation ni har haft som har gjort att ni har tjafsat?

A: Han har smutsig mun

F: Smutsig mun?

A: Aa, vet inte vad man ska säga. Som jag sa innan, nån kallar mig alltså så här, typ ska (ohörbart)

F: Du tänker inte…

A: Alltså jag…då jag vet inte vad jag gör, jag vet inte vad jag säger. Jag minns inte vad jag säger. Som jag sa, jag har mycket bra relation med min mamma.

F: Men vilka var det som var med när ni träffades då efter SIS-behandlingshemmet?

A: Det var typ nästan alla.

F: Nästan alla, det är fem stycken vi tittar på.

A: Det var han, han var inte där

F: Han?

A: Rasmi

F: Rasmi var inte där.

A: Dom tre var där.

F: F6 var där?

A: Nej

F: Han var inte där?

A: Nej

F: Rasmi. Då har vi kvar dom som vi har identifierat som Aiad, Mohammed och Adam.

A: Mm

F: Dom var där

A: Dom har kommit med (ohörbart). Vi visste inte vilka (ohörbart)

F: Vad händer sen då, var det över efter det eller?

A: Aa

F: Har du någon uppfattning om när det här var i tid? Jag vet inte när du kom ut från ditt SIS-behandling.

A: 6 månad

F: Var det för 6 månader sen eller?

A: Ja typ, jag minns…

F: Var det sommar, var det vår, var det höst?

A: Det var sommar

F: Det var sommar

A: Det var början av sommar.

F: Det var början av sommaren. Man kan säga så här, i utredningen så finns det uppgifter, vet inte om vi ska beteckna dom som rykten eller hur vi ska beteckna dom, men det finns uppgifter i våran utredning om att du ska ha varit involverad i en händelse riktad mot familjen Almasri.

A: Alltså Almasri, det är min familj

F: Det är din familj

A: Ska jag vara ärlig, det är min (ohörbart)

F: Ayoub är El Masry släkt

A: Det är min familj

F: Ja precis, men de här har du varit i tjafs som du själv beskriver med på Johnells i vart fall och det vart tjafs i Gottsunda. Jag bara säger i utredningen så finns det uppgifter om att det ska ha varit en incident och att du ska ha varit involverad.

A: Du måste förstå mig, jag kan inte säga ja, det är dom. Jag kan inte och det är därför dom där var jättemånga. Det här är bara fyra personer, 5 – 6. Dom där var mer än 10.

B: Som sagt, det finns alltså uppgifter som man blir lite fundersam att det är en händelse i Gottsunda på Bandstolsvägen som du skulle ha vart inblandad i.

A: Vilken?

B: Det är det jag menar att det kommer upp. Man blir fundersam

A: Nej, alltså jag sa de frågar mig om (ohörbart), jag har träffat dom.

F: Har du själv hört några sådana uppgifter?

A: Om?

F: Jag kan tänka mig, du vistas i Gottsunda och då kanske det kommer till en. Om det florerar uppgifter om att du ska ha varit med. I det här fallet så finns det någon uppgift som talar om en skjutning bland annat. Jag säger inte att det är någon skjutning riktat mot någon specifik person eller någonting men det är det det handlar om. Har det kommit såna uppgifter dig?

A: Nej

F: Har du hört sådana rykten?

A: Nej

F: Det är ingen som har konfronterat dig för du säger själv händelsen på Johnells, att den handlar om heder och det var därför jag började fråga dig vad du menar med heder.

A: Alltså som jag sa de har kommit fram till mig, dom bara tror du är en man din horunge

F: Och jag undrar varför dom kommer fram och säger så till dig.

A: Jag undrar också samma sak.

F: Som polis då, nu säger jag att det här är polisens uppfattning som vi har i utredningen just nu, men som polis så undrar man om det här är motivbild. Du säger att, någonstans så uppfattar jag att händelsen på Johnells handlar på nåt sätt om heder. På vilket sätt får jag inte klart för mig. Jag tänker med den uppgiften så är det någonstans, har någon fått den uppfattningen så skulle det kunna vara ett motiv till det som händer

A: Alltså nej, men som jag sa dom har kommit till mig och de sa bara tror du är man din horunge. Du såg själv de har förstört.

F: Men det är det jag undrar lite grann och det är därför jag frågar. Är det någon som har sagt till dig varför de säger så?

A: Nej

F: Är det någon annan än dom som har sagt till dig som skulle kunna så att det finns skäl att de ska säga så till dig?

A: Nej

F: Nu vart det en lång fråga, men förstod du den?

A: Ja, jag förstår.

B: Då kan man fråga, efter det här har hänt så måste du fundera varför. Har du hört någonting efter du vart knivhuggen?

A: Om?

B: Varför du vart knivhuggen, ifall att det är nåt… Det är som jag sa till dig tidigare, de har tagit fel person

A: Mm

B: Ayoub är också knivhuggen, varför blir han det? Är det för att han tar parti för dig? Meningen var inte att han skulle bli knivhuggen men det vart så.

A: Vi försökte, vi gjorde självförsvar. Vi gjorde självförsvar

F: Vad menar du då, att du gjorde självförsvar?

A: Alltså jag håller dörren och sen han hjälpte mig. Sen han visste inte, det var jag som sa till han att du har blivit knivhuggen.

B: Vi ska inte tjata men återigen det är dig, vi uppfattar, som de vill ha tag i. Ayoub går emellan, det händer det här som jag visat dig, dom lämnar i en bil, ni lämnar i en bil och en bil åker efter er. 9 minuter efter att ni har lämnat då smäller det till på Kungsgatan och den bilen som de här personerna lämnade i, JFK, kör in i eran bil

A: Är det samma bil?

B: Ja. Förstår du?

A: Ja, jag förstår. Ni har allt, vad ska jag säga.

F: Hur känner du dig nu Muhammed och prata om det här?

A: Alltså du fattar inte. Nu jag kommer inte sova idag jag tror

F: Du kommer inte sova idag

A: Speciellt när jag sitter i häktet.

F: Är du rädd efter det som hände den 2 september?

A: Ska jag vara ärlig, jag är rädd

F: Du är rädd

A: Därför tänk det hänt mitt i stan och förstår du. Det hände mitt i stan och om ingen (ohörbart)

F: Skulle du våga berätta för oss allt det här, om du vet mer skulle du våga berätta det för oss?

A: Ja, jag tror det.

F: Du tror det

A: Varför ska jag inte våga?

F: Nej, jag ställer frågan

A: Som jag sa, jag är inte rädd för någon, kanske..

F: Går du på smärtstillande nu?

A: Ja, jag från min läkare

F: Du får från läkare här på häktet?

A: Dom är inte så starka. Det är Alvedon.

B: Man pratar om kränkning och heder, så är det verkligen kränkning och heder som ni har råkat ut för.

A: Alltså jag snackar om där, förstår du i centrum.

B: Exakt

A: Dom sa till mig din horunge, du såg själv. Sen som jag sa, jag kallade dom tillbaka. Jag är ingen fegis.

B: Har du nåt?

F: Advokat Wallin, har du nåt?

Adv: Jag har inga frågor

Förhöret avslutas klockan 16.19

F3

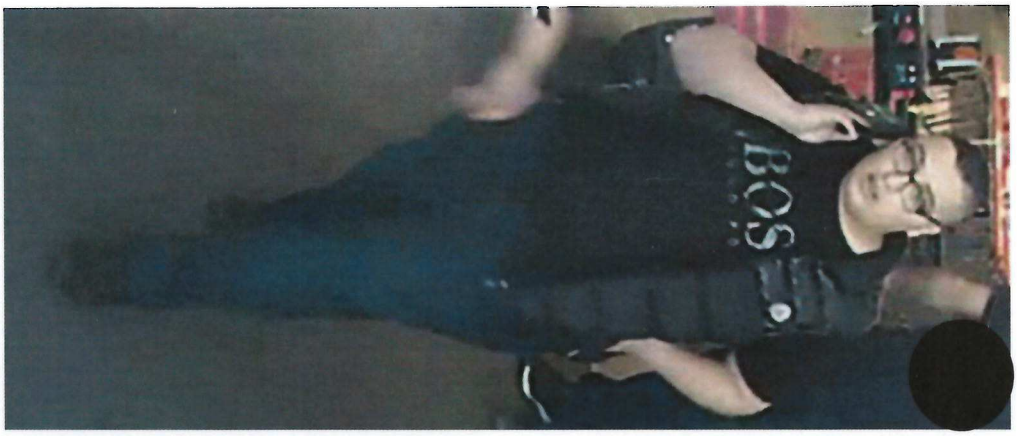
BOSS

74

#10

Kartvyer fr förhör med Alkesh

Google

Söder
Öster
Väster
Norr

Under förhöret har Alkesh förevisats film ifrån Gränby centrum. I det här dokumentet har bildklipp sammanställts i syfte att visa sekvenser som använts vid förhöret med målsägande Alkesh.

Bifogas i Bilaga 1

Målsägande Ayoub El-Masri och Muhammed Alkesh anländer via Västra entrèn till Gränby Centrum.

Målsägandena kommer in på Johnells i Gränby centrum.

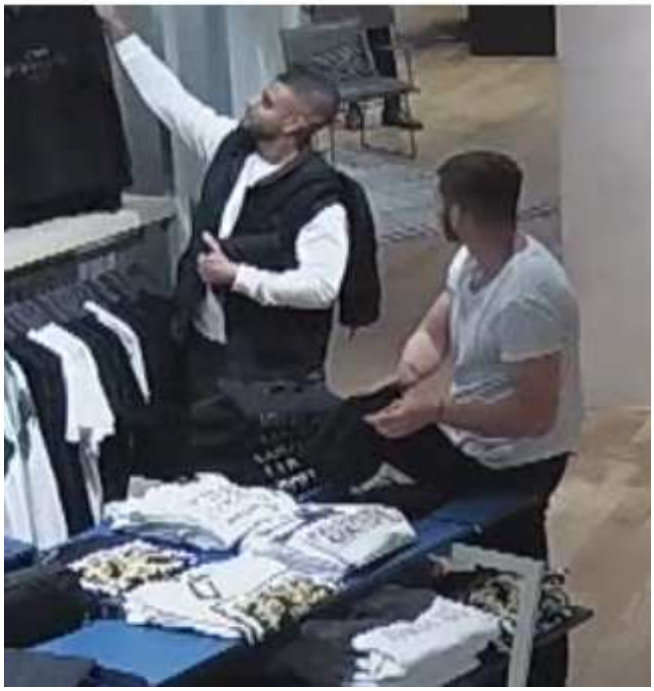

Målsägande provar kläder inne på butiken Johnells

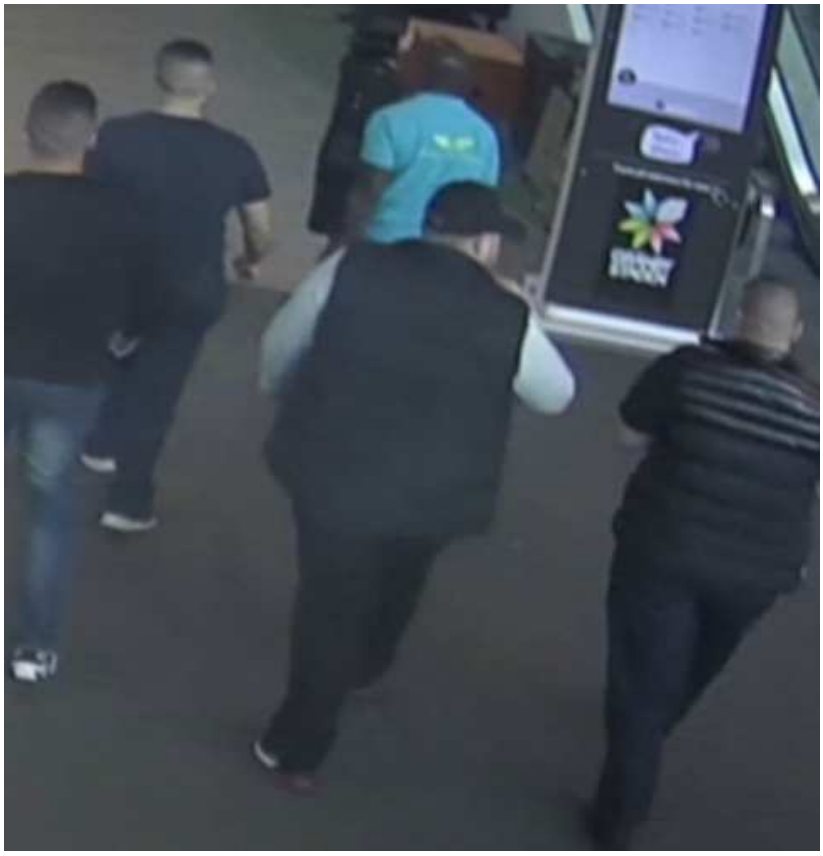

Rasmi Almasri, Aiad Adgehir, Mohammed Almasri och Adam Almasri går in vi den Östra entrèn.

Bilden visar entrén in till Johnells. På den här bilden som är stoppad efter 01:04 (in i filmen) ses Adam Almasri, Rasmi Almasri och Mohammed Almasri. De är då på väg in i butiken.

C:a 01:29 in i filmen.
Målsägande vid kassan samt de 3 anländer inne på butiken Johnells Gränby centrum

I förhöret omnämnd sekvens.
Konfrontation inne på butiken Johnells, Gränby centrum.

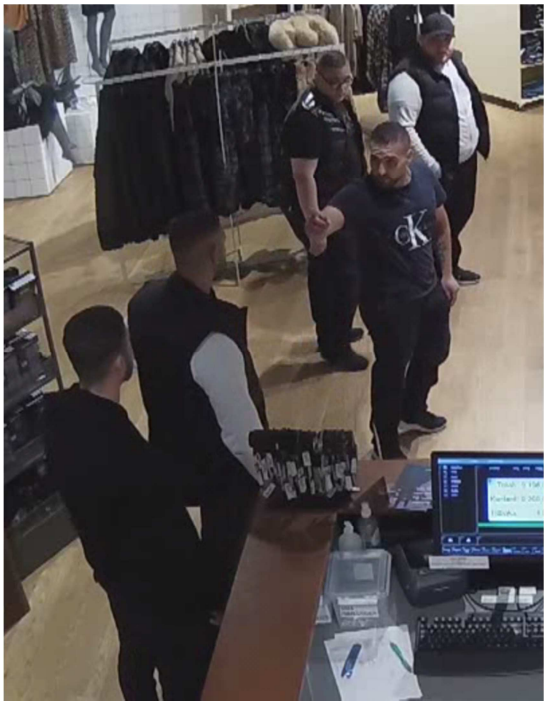

C:a 01:45 in i filmen. Rasmi pekar med pekfingret.

Inne på Johnells

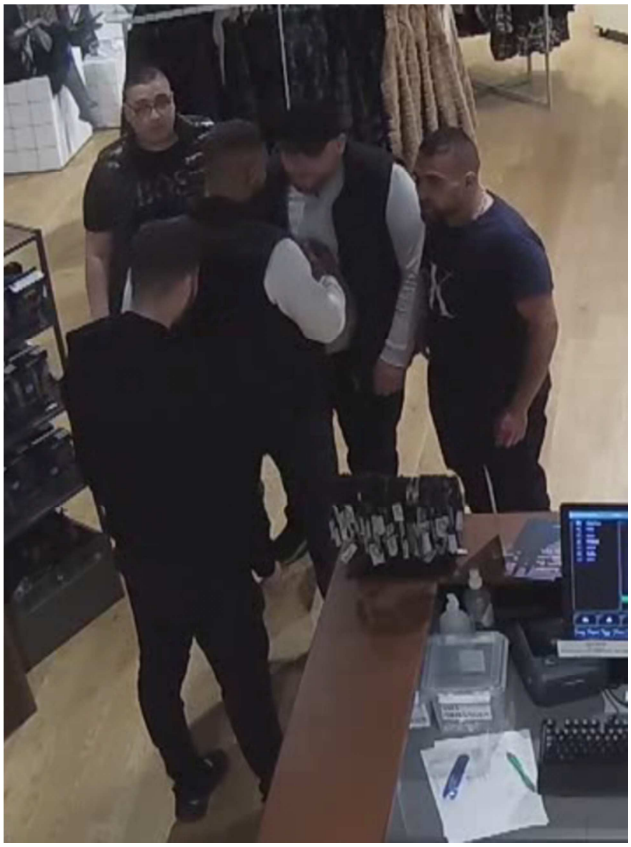

C:a 01:54 in i filmen

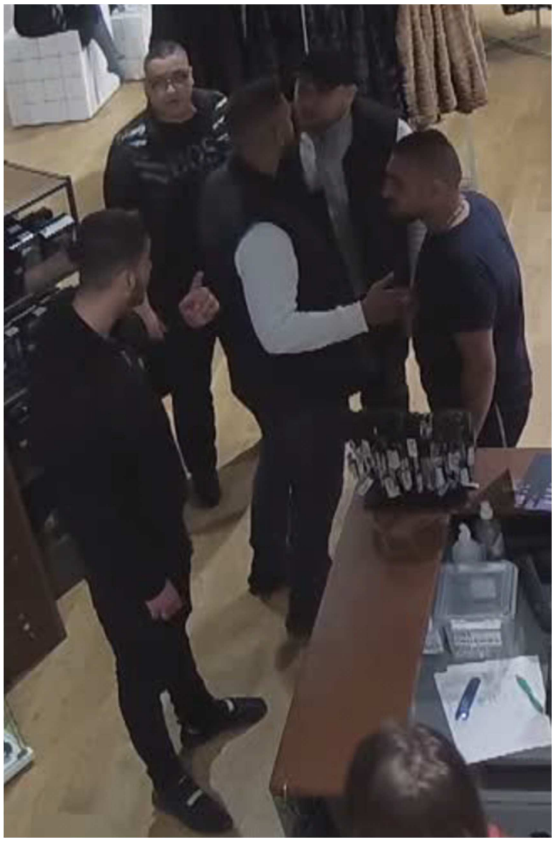

C:a 01:59, Alkesh sätter upp fingret.

C:a 02:45 Alkesh och Ayoub är på väg ut.

Konfrontation utanför Johnells-butiken.

Mohammed Almasri tar tag i Ayoub El- Masry

Ayoub El-Masry går emellan

Mohammed Almasri visar.

Ayoub El-Masry går emellan

C:a 04:16 in i filmen.
Rasmi Almasri utdelar slag mot Muhammed Alkesh

C:a 04:31 in i filmen; Mohammed gör något som av polis uppfattas som en mantelrörelse med sina fingrar.

Adam Almasri filmar med sin mobiltelefon

Mobilfilm i beslag.

Bröderna Almasri Adgheir samt väktare går in i butiken.

Ut ur butiken

Aiad Adgehir med mobil i handen, Adam Almasri håller sin mobiltelefon vid örat och Rasmi och Mohammed Almasri. Alla 4 lämnar via västra entrèn.

Under förhöret tillfrågades Alkesh, samtidigt som han förevisades bilder om denna bil:

S
UJU 77P

UJU 77P

5008

UJU 77P

Förhöret återgick därefter till visning av sekvenser ur film från Gränby centrum:

C:a 07:37 in i filmen
Rasmi Almasri, Mohammed Almasri, Adam Almasri samt Aiad Adgehir möter upp pb UJU77P utanför västra entren.

De 4 samt väktare vid den västra entren i bakgrunden UJU77P

Ayoub El-Masry Lilla entrèn västra sidan samt Alkesh (C.a 10:03 in i filmen) har ngt i sin hand

Alkesh lämnar en kniv till Ayoub

Målsägande Ayoub med ett föremål i sin vänstra hand

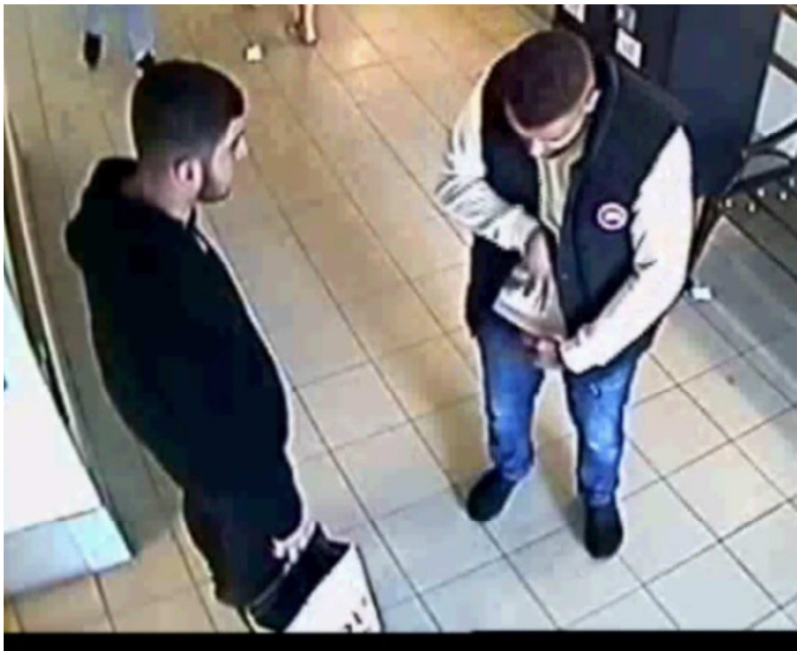

C:a 10:34 in i filmen.

C:a 14:07 in i filmen, Ayoub El-Masry och Muhammed Alkesh lämnar Gränby centrum via den ”lilla” västra entrèn.

Sannolikt pb CZH575 lämnar den västra parkeringen med Ayoub El-masry som förare och Muhammed Alkesh som passagerare fram

Bild 38-39 troligen UJU77P lämnar och sannolikt åker efter målsägandes bil CZH575 lämnar den västra parkeringen.

Polisen

Förhör

24:8 förhör Adam

Signerat av

Signerat datum

Enhet	Diarienr
Polisregion Mitt, Aktionsgrupp 1 Rgn Mitt	5000-K1093422-19

Hörd person	Personnummer
Almasri, Adam Said	20020726-3096

Den hörde är	ID Styrkt	Ställning till misstänkt - målsägande - vittne
Misstänkt	Nej	

Tolk

Språk

Målsägande/misstänkt under 18 år	Vårdnadshavare underrättad	Socialnämnden underrättad om mt	Socialtjänsten underrättad om tid för förhör
Ja			

Föräldrar/Vårdnadshavare/Annan underrättad

Brottsmisstanke / Anledning till förhöret

Underrättad om misstanke

Underrättad om misstanke	Underrättad om rätt till försvarare (best i FUK 12§ iakttagna)
Ja	Ja

Försvarare/ombud önskas	Försvarare/ombud närvarande	Godtar den försvarare som rätten förordnar

Förhörsledare	Förhörsdatum	Förhör påbörjat	Förhör avslutat
Charlotta Douhan	2019-10-08	17:00	17:04

Förhörsplats	Typ av förhör	Förhörssätt
Andaktsrummet på häktet i Uppsala	RB 24:8	Konceptförhör

Förhörsvittne	Utskrivet av
	CHBR

Berättelse

Med på förhöret är utredare Carin Söderberg Caryll.

Adam delges följande misstanke:

Mordförsök 2019-09-02 på Kungsgatan i Uppsala genom att tillsammans och i samförstånd med andra försökt döda Muhammed Alkesh och Ayoub El-Masry med kniv. Risk för brottens fullbordan har förelegat eller varit utesluten endast på grund av tillfälliga omständigheter. Våldet har orsakat svåra skador som i det ena fallet obehandlat hade kunnat leda till döden och i det andra fallet orsakades skador som var direkt livshotande.

Adam informeras om att socialtjänsten samt hans vårdnadshavare kommer att kontaktas.

Adam informeras om rätten till försvarare samt att han inte behöver uttala sig i förhöret.

Adam önskar försvarare Olle Hankock och i andra hand någon från samma byrå.

Inställning till brottsmisstanken?

Nekar.

Vill du berätta något mer om det?

Nej.

Förhöret återrelaterat och godkänt från anteckningar.

Polisen

Förhör

Signerat av

Signerat datum

Enhet	Diarienr
Polisregion Mitt, Aktionsgrupp 1 Rgn Mitt	5000-K1093422-19

Hörd person	Personnummer
Almasri, Adam Said	20020726-3096

Den hörde är	ID Styrkt	Ställning till misstänkt - målsägande - vittne
Misstänkt	Nej	

Tolk

Språk

Brottsmisstanke / Anledning till förhöret
Kompletterande förhör försök till mord 20190902 Kungsgatan i Uppsala

Underrättad om misstanke	Underrättad om rätt till försvarare (best i FUK 12§ iakttagna)	
Försvarare/ombud önskas	Försvarare/ombud närvarande	Godtar den försvarare som rätten förordnar
Ad Olle Hancock	Ja	

Förhörsledare	Förhörsdatum	Förhör påbörjat	Förhör avslutat
Torbjörn S Munther	2019-10-09	13:30	14:10

Förhörsplats	Typ av förhör	Förhörssätt
Polishuset Blanka Uppsala	RB 23:6	Ljudbandsförhör

Förhörsvittne

Utskrivet av

Berättelse

Förhöret är inspelat på band i sin helhet. Förhöret skrivs ut i sammanfattande form.
Närvarande Soc sekr Annelie Fors

Bitr FL T Henriksson

Adam förnekar brottet.

Han uppger på fråga att han bor på Slöjmolnsvägen 8 i Storvreta tillsammans med sin mamma och tvillingsyster. På adressen bor även en yngre bror.
Adam uppger att han inte har körkort och att han inte kör bil. Han studerar på Praktiska Gymnasiet i Boländerna Uppsala. Han går andra året på Handel och administration.

Han tillfrågas vilket mobilnummer han har och han uppger att han inte kommer ihåg. Han uppger att det är ett familje abb på Telenor, han uppger att hans mobil är en Iphone 5, svart. Han uppger kod 1120 till mobilen.

Han uppger att han bytte mobil för ett tag sedan ca 2 månader sedan men han kommer inte ihåg vilket nummer han hade då eller när han bytte.

På fråga vilka bilar som familjen har uppger han att pappan har en Ford Fokus silver i övrigt är det bara en syster som inte bor hemma som har bil.

Vad jobbar dina närstående med?
Mamma vet jag inte .

Jobbar hon eller är hon hemma
Vet inte

Vad gör din pappa?
Pappa träffar jag bara på helgerna och vet därför inte vad han jobbar med

Vad gör du på fritiden
Pluggar eller är på fritidsgården i Storvreta

Vilka umgås du med
Är med mest vänner, vill inte uppge vilka det är.

vad brukar ni göra
Vi softar mest i Storvreta. Är mest i Storvreta förutom på helgerna ibland i Gottsunda

Du är delgiven brottet. Vad har du att säga om det
Vet inget om det

Kommer du ihåg aktuell dag
Kommer inte ihåg , vad var det för dag?

Det var en Måndag
Då var jag i skolan

Vad gjorde du den dagen
Kommer inte ihåg, var helt säkert i skolan

Adam informeras om att det i utredningen framkommit uppgifter om att han varit på Gränby Centrum denna dag.

Var du där
Vet inte, inget minne av det

Du var på Juhnells klädbutik
Brukar handla där men inget minne av den dagen

Träffade du din kusin Ayub på gränby centrum
Inget jag minns

Han var där tillsammans med en Muhamed Alkesh
Ingen aning, vet inte

Vet du vem det är
Nej det är ingen jag känner eller vet vem det är

Adam förevisas övervakningsbild från Juhnells , BILD A

Vilka är det på bilden
Ingen kommentar

Fl uppger att på bilden är det Adam Almassry, Rasmi Almassri, Mohamed Almassri samt de två personerna som är målsägande i mordförsöket.
Ingen kommentar

Adam förevisas även övervakningsbild B och C

Kommer du ihåg händelsen nu
Ingen kommentar

Är det du på bilden
Ja

Vilka är det mer
Ingen kommentar

FL informerar om att bilderna är från ett filmklipp som sträcker sig över händelserna som sker inne på Juhnells. Fl påstår att det är en hotfull situation för målsägandena.
Det är väl inget hotfullt i dom bilderna

FL uppger att om man tittar på hela filmen så är det svårt att inte uppfatta det som en hotfull situation.
Ser inget hotfullt i det

Kommer du ihåg händelsen nu
Ingen kommentar

Har du vetskap om att Alkesh och Ayoud Al Masri blev knivskurna vid den här tidpunkten
Har ingen vetskap om det, har inte hört nått om det

Dom blev utsatta för mordförsöket när de är på väg från Gränby.
Har ingen vetskap om det

Adam förevisas spaningsbild , Bild D

Vilka är det på bilden
Ingen kommentar

FL påstår att det är Adam, Rasmi, Mohamed och Aied
Ingen kommentar

Är ni på väg till pb JFK357?
Nej

Vart är ni på väg
Ingen kommentar

FL informerar om att i utredningen finns uppgifter att de lämnar i JFK357

JFK357 är den bil som krockar/prejar Alkesh och Ayoub Al Masry på Kungsgatan

varefter gärningens männen överfaller målsäganden med knivhugg
Förnekar, har inte gjort nått

Vad har du gjort då
Ingen kommentar, har inte varit på Kungsgatan.

FL informerar om att det finns uppgifter i utredningen som säger att de kom till Gränby Centrum i JFK357 och de lämnar Gränby Centrum i JFK357
Har ingen kommentar till det

FL informerar om att JFK357 krockar målsägandens bil straxt efter, den tid det tar köra från Gränby C till brottsplatsen, och du åkte iväg i den bilen från Gränby Centrum, kan du förklara det.
Jag var inte på Kungsgatan då

Var var du då
Ingen komentar

Vid denna tidpunkt, hade du ett mobilnummer som slutade på -9223?
Känner inte igen det

FL påstår att det är Adams mobiltelefon nummer. Den mobilen har ett ca 10 minuter långt samtal med annan mobil och man kan följa mobilkopplingarna mot målsägandenas fördväg.
Känner inte till

Vad handlar samtalet om
Förnekar att han ringt

Har du någon förklaring till att målsägandena blir utsatta för detta brottet straxt efter ni träffat dom i Gränby Centrum och att gärningsmän åkte i Pb JFK357, vilket ni lämnade Gränby Centrum i.
Ingen kommentar

Adam informeras om vikten av att lämna sin berättelse av händelser för att utreda eventuella förklaringar till många av de händelser förhöret gällt.
Ingen kommentar

Advokaten tillfrågas om han har några frågor och han har inte det

Adam får 20191010 kl 15.05 läsa igenom förhöret i sin helhet, och godkänner det.

Bilaga

Förevisade bilder förhör

Bilaga till Förhör 2019-10-09 13:30, diarienr 5000-K1093422-19

Beskrivning

Förevisad bild A

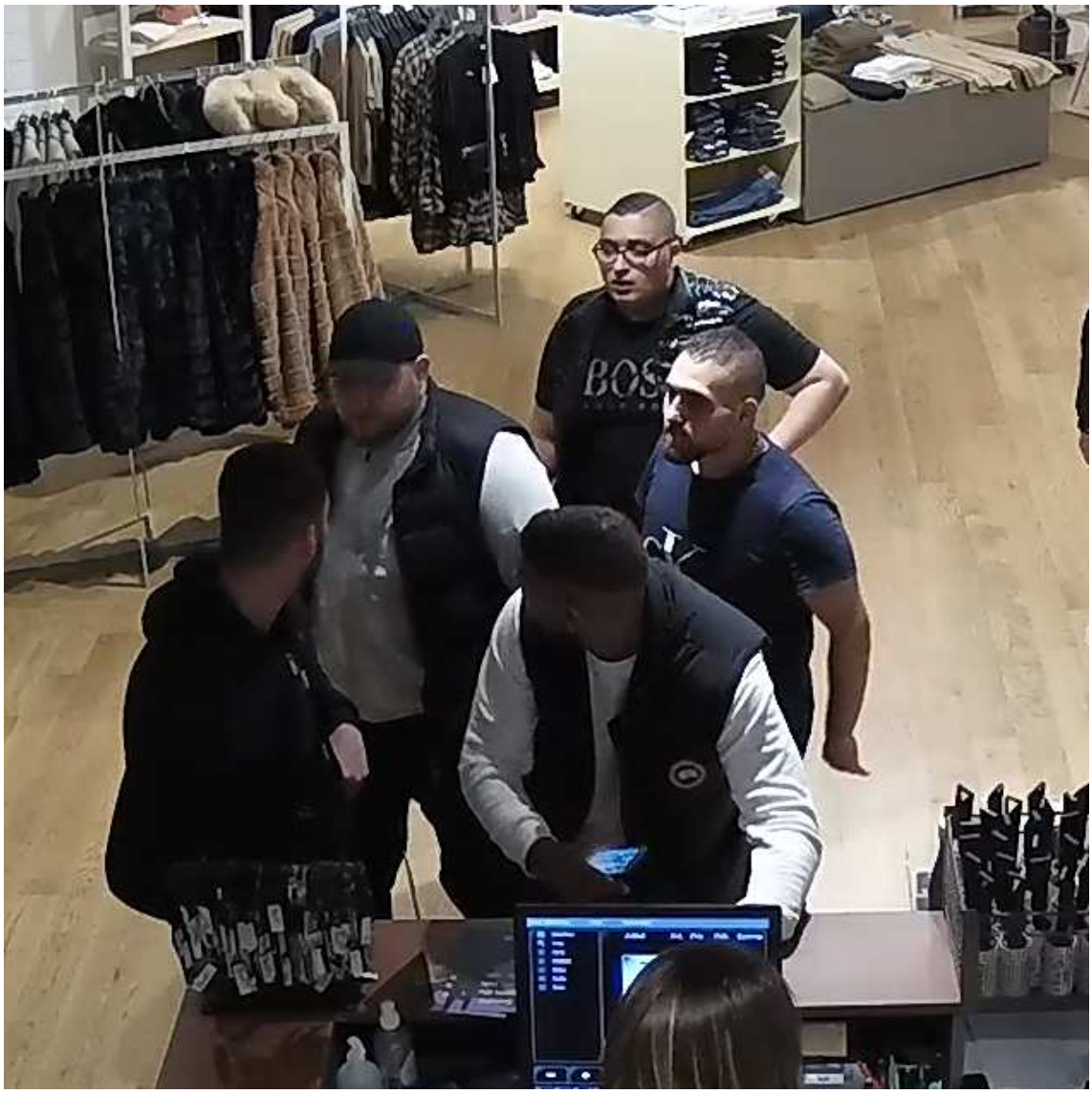

Förevisad bild B

Förevisad bild C

Polisen

Förhör

Signerat av

Signerat datum

Enhet	Diarienr
Polisregion Mitt, Aktionsgrupp 1 Rgn Mitt	5000-K1093422-19

Hörd person	Personnummer
Almasri, Adam Said	20020726-3096

Den hörde är	ID Styrkt	Ställning till misstänkt - målsägande - vittne
Misstänkt	Nej	

Tolk

Språk

Brottsmisstanke / Anledning till förhöret
Fortsatt förhör med anledning av mordförsök 2019-09-02 på Kungsgatan i Uppsala kommun.

Underrättad om misstanke	Underrättad om rätt till försvarare (best i FUK 12§ iakttagna)	
	Ja	
Försvarare/ombud önskas	**Försvarare/ombud närvarande**	**Godtar den försvarare som rätten förordnar**
Advokat Olle Hancook	Ja	

Förhörsledare	Förhörsdatum	Förhör påbörjat	Förhör avslutat
Mats Friman	2019-10-31	10:15	11:50

Förhörsplats	Typ av förhör	Förhörssätt
Polishuset, Uppsala	RB 23:6	Ljudbandsförhör

Förhörsvittne	Utskrivet av
	Mre

Involverad personal	Funktion
Magdalena Renfjäll	Biträdande förhörsledare

Berättelse

Socialsekreterare Therese Lövgren närvarande vid förhöret.

F = förhörsledare Mats Friman
B = biträdande förhörsledare Magdalena Renfjäll
A = den hörde Adam Almasri

Adam tillfrågas om han har något spontant eller något annat han vill säga nu om det här och efter häktningen.

Adam säger att han har inte just nu något i huvudet som han vill lägga till eller säga.

Adam tillfrågas om han minns vad som hände den 2 september 2019.

A: Jag minns något så, men av det jag har fått se, alltså där i Gränby centrum det börjar komma såna här små flaschbacks eller vad man ska kalla det, om vad som hände på Gränby centrum. Mer än så så minns jag inte.

F: Kan du berätta då vad du har fått flaschback på Gränby centrum, kan du berätta vad det är som hände där?

A: Det var ett tjafs, det var så här småtjafs, någon hade (ohörbart), alltså jag minns inte exakt varför tjafset blev, men jag vet att det var ett tjafs. Man särade på varandra, vakterna kom och det blev en scen i Gränby centrum och sen gick vi ut från varsitt håll.

F: Vad sades det då?

A: Oj

F: Vad sa du?

A: Jag tror inte att jag sa nåt, det var inte så där att man skrek åt varandra eller nåt sånt eller? Jag vet faktiskt inte, jag kommer inte ihåg så mycket om vad jag sa eller vad nån annan sa. Jag minns i alla fall att det var ett tjafs och sen vakterna kom och det var inget mer med det. Vi gick ut från varsitt håll. Sen så säkert så svärde man någonting. Jag minns inte allt, men om det var ett tjafs så ingår det några fula ord.

F: Men vad handlade tjafset om?

A: Det är det jag inte minns, det minns inte jag

F: Du minns inte det?

A: Nej, inte vad tjafset handlade om. Jag vet att det var ett tjafs också.

F: Var du med och tjafsade, var du aktiv?

A: Asså, ingen var aktiv så, så det var bara så där ord mot ord. Man svärde åt varandra och så där. Sen det var inget mer med det.

F: Men ni åkte upp till Gränby centrum som du säger, varför åkte ni till Gränby centrum?

A: Det vet jag inte alls. Vi brukar handla ofta i Johnells klädaffär. Jag brukar handla ofta kläder därifrån.

B: Vilka är vi?

A: Alltså jag och mina bröder. Jag handlar ofta på Johnells

B: Och vilka är dom som var till Gränby centrum

A: Det var jag och mina två bröder och våran kusin.

B: Vad heter dom?

A: Han vet ju vad de heter.

F: Men det är dina bröder, Mohammed och Rasmi

A: Exakt

F: Och sen var det Aiad

A: Exakt

Adam tillfrågas om hans relation till Ayoub El-Masry.

A: Min pappa och hans pappa är nära relation. Jag har känt hans pappa jävligt länge. Han jobbade i fritidsgården Gottsunda så jag känt hans farsa riktigt länge och jag har känt Ayoub

också. Det är ingen dålig relation

F: Ingen dålig relation?

A: Nej

Advokat: Ayoub, är det målsägaren?

F: Det är en av målsägarna. Vet du vilken bil som han disponerade och kör, Ayoub?

A: Som han?

F: Som Ayoub har eller hade?

A: Nej, det vet jag inte

F: Ingen aning?

A: Ingen aning

F: Och du vet att det sitter andra personer häktade i det här ärendet, det vet du ju.

A: Ja, ja

F: Hur kom du till Gränby centrum den här dagen?

A: Det vet jag faktiskt inte, alltså det var ändå ett tag sen så jag vet inte exakt hur jag kom dit eller något sånt, men vänta att jag kanske kommer på nåt. Det är bara nu, just nu, nu jag vet inte, jag kan inte svara.

F: Det är klart du kommer ihåg hur du kom dit

A: Jag kommer inte ihåg

F: Eftersom det var så speciell dag för du är misstänkt för så pass grovt brott.

A: Ja, ja jag är misstänkt. Det betyder inte att jag har gjort det utan jag är misstänkt

F: Hur lämnar du Gränby centrum då?

A: Det vet jag inte heller, inte just nu i alla fall kan svara på det.

F: Vilka lämnar du med?

A: De som vi kom med antagligen

F: Och dom du kom med, det var?

A: Mina två bröder och Aiad.

F: Men hur lämnar du, du kommer inte ihåg när du lämnade alls?

A: Nej, alltså jag har inte så mycket minne av den dagen.

Adam tillfrågas var han vaknade upp den 2 september.

Han säger att eftersom det var en måndag.

Förhörsledaren tillfrågar hur han vet att det är en måndag då säger han att förhörsledaren har tidigare pratat om att det skulle vara en måndag eftersom han då slutar tidigare i skolan.

Han säger att han då vaknade upp i Storvreta där han bor och att det är på Slöjmolnsvägen 8.

Adam tillfrågas vad han gjorde efter att han hade vaknat upp.

Han säger att han duschade och sedan gick han till skolan.

Han säger att det är Praktiska gymnasiet.

Adam tillfrågas när han började på skoldagen, vilken tid.

Han börjar 08.30 varje dag.

Han säger att han slutar 12.40 på måndagar.

Adam tillfrågas vad som hände efter att han hade slutat skolan.

Han säger på fråga att han åkte buss till skolan.

Han tillfrågas hur han åkte hem från skolan.

Adam uppger att han antingen åkte han buss eller vart skjutsad av någon.

Han säger att han minns inte om han åkte buss eller vart upphämtad när han åkte från skolan.

Adam tillfrågas vad han gjorde efter skolan.

Han säger att det är en rutin, att han åker hem, käkar något och sedan går han ut.

Adam säger att han vet inte exakt, men han utgår från det eftersom det är en vanlig måndag, en vanlig skoldag.

Adam tillfrågas ifall han åkte med någon i bil från Storvreta in till stan.

Han säger att han vet inte.

Adam tillfrågas innan han kom till Gränby var han var någonstans ifall han träffade någon.

Han säger att han minns inte.

Adam tillfrågas ifall de åkte till någon plats för att träffa någon.

Han minns inte.

Adam tillfrågas om han åkte JFK537 tillsammans med sina bröder.

Han tillfrågas ifall han då åkte med i den här bilen med sina bröder och träffade någon inne i Uppsala.

Han säger att han kan inte minnas.

Adam tillfrågas om de inte åkte till Diöshallen vid moskén och träffade några personer.

Han säger att han minns inte.

Förhörsledaren menar på att det framkommit i utredningen att det var ett möte på den här platsen tillsammans med andra personer.

Förhörsledaren menar på att det var en träff vid Diöshallen.

De träffade personer som åkte i en vit bil.

Adam har inget minne av det.

Den vita bilen har registreringsnummer UJU77P.

Adam har inget minne av det.

Adam blir informerad om att det finns uppgifter om att han har suttit i den här vita bilen.

Han säger att han minns inte.

Adam säger att han sitter i många bilar om dagarna.

Förhörsledaren frågar Adam igen, träffar du någon som åkte i en vit bil UJU77P den 2 september vid Diöshallen och moskén.

Han säger att han minns inte.

Adam tillfrågas om han, som förhörsledaren påstår, åkt den här bilen JFK537, vart han skulle ha suttit i bilen.

Han säger på fråga att han brukar sitta på olika platser i bilen utom vid ratten.

Förhörsledaren informerar om att det kan vara rätt viktigt att han berättar var han då satt i bilen den här dagen.

Adam säger att han minns inte.

Adam tillfrågas ifall han har något minne av att han överhuvudtaget var till Diöshallen och vad han gjorde efter att han varit vid Diöshallen och träffat de här personerna.

Adam minns inte.

Adam tillfrågas om det kan vara så att de åker till OK Svartbäcksgatan i JFK537.

Han svarar att han vet inte.

Tillfrågad om det kan vara så att de åker till Svartbäcksgatan i JFK537 och där befinner sig redan UJU77P.

Frågan är om han åkte till den här OK-macken, men Adam säger att han minns inte.

Adam säger att det är mycket möjligt att han har kunnat sitta i sån bil, han säger att han suttit i många bilar om dagarna.

Förhörsledaren frågar ändå Adam vilka som satt i bilen JFK537 från Storvreta.

Adam säger att han vet vilka han har varit med den här dagen, men han vet inte i vilken bil de åkte i.

Adam tillfrågas angående vad som hände nere på OKQ8-macken på Svartbäcksgatan, om det var någonting som bestämdes och vad det pratades om.

Adam säger att han vet inte, han minns inte.

Adam tillfrågas ifall han vet vad personerna som åker i den vita bilen gör på OKQ8-macken på Svartbäcksgatan.

Han säger att han har inget minne av att han har varit med dom.

Vi hoppar vidare till Johnells och frågar igen om han minns hur han tog sig från den här macken på OK Svartbäcksgatan till Gränby centrum.

Adam säger att han minns inte.

Förhörsledaren menar på att han åkte i JFK537 tillsammans med sina bröder samt Aiad till Gränby centrum från OK Svartbäcksgatan.

Han säger att han vet inte, han minns inte.

Adam tillfrågas ånyo vad som hände på Gränby.

Han säger att allting är en slump och att de gick in i en klädbutik för att handla kläder.

Adam säger att de är ofta i Gränby centrum och det ska polisen veta själva, ni träffar ofta på oss där.

F: Jag frågar dig hur vet ni om att Ayoub och Alkesh är inne på Johnells?

A: Man ser ju själva på video, vi vet ju ingenting. Vi går in för att handla kläder. Sen om man utgår från videon så vänder de sig om och sen händer något tjafs. Sen så gick vi därifrån. Det var inget mer med det.

F: Men du säger att ni går in. Ni går inte in och handlar kläder, ni går raka spåret fram till Ayoub och Alkesh. Ni tittar inte på några kläder. Det finns inte en sekvens

A: Vi ser ju dom

F: Det finns inte en sekvens i hela filmen som gör att ni tittar på kläder.

A: Vi ser ju dom, det är det jag säger. Vi går in i klädbutiken för att handla kläder. Sen ser vi dom där.

F: Ja, men varför blir det konfrontation, varför går ni fram och konfronterar dom?

A: Jag vet inte, det kan jag inte svara på för att jag minns ju inte.

F: Det är klart du vet det?

A: Jag minns inte (skratt), jag lägger inte såna grejer på minnet sånt här onödigt tjafs.

F: Men du är aktiv, du är aktiv själv i det här tjafset. Du pratar ju själv

A: Ja, jag pratar med min kusin, vaddå är det fel

F: Ja, men vad säger du till din kusin då?

A: Jag vet inte, men på videon så pratar vi alla med Ayoub.

F: Ja, men Ayoub går emellan, Ayoub går mellan Alkesh och er. Det är Alkesh ni är ute efter, det är inte Ayoub. Ayoub ställer sig i vägen och förhindrar att gå fram till honom. Vi kan titta på filmen igen så är det så klart och tydligt.

A: Jag minns redan filmen. Det som sker på filmen det är att vi sitter och pratar med Ayoub. Det blir ett tjafs…vad fan heeter han, Muhammed Alkesh eller vad han heter, får en putt. Sen vi särade på dom, vakterna kommer, vi går därifrån.

F: Du tar upp din telefon här vid ett tillfälle, vad gör du då?

A: Jag minns inte (skratt)

F: Du minns inte

A: Nej

F: Du har inget minne av att du tog upp din telefon. Filmar du någonting där?

A: Jag minns inte

F: Man kan uppfatta så på filmen, att du tar fram din telefon och filmar.

A: Du kan uppfatta det hur du vill, men som sagt jag har inget minne. Hur ska jag minnas vad jag gör med min telefon när jag tar upp den.

F: Men du borde minnas om du har filmat.

A: Nej, jag minns inte. Jag vet inte om jag har filmat eller om jag inte har filmat.

F: Om du nu har filmat, varför har du filmat?

A: Jag vet inte varför jag skulle filma Ayoub och den här Muhammed.

F: Ringer du något telefonsamtal i samband med det här?

A: Jag vet inte, minns inte.

F: Ringde du till nån eller får du något samtal?

A: Jag vet inte, alltså Gränby centrum…jo, jag tror. Jag pratade i telefon.

F: Ringde du till någon och berättade att Muhammed Alkesh och Ayoub var på Gränby centrum?

A: Jag minns inte

F: Du minns inte

A: (ohörbart). Vid något tillfälle så pratade jag i telefon

F: Vem pratade du med?

A: Det minns jag inte

F: Pratade du med din pappa?

A: Jag vet inte alls, kan inte svara på det.

F: Kan du ha pratat med din pappa?

A: Jag minns inte

F: När du pratar med din pappa, brukar du prata med honom på Signal?

A: Jag pratar med alla på Signal

F: Alla med Signal?

A: Ja, vad spelar det för roll vart man pratar?

F: Ställer bara frågan

Advokat: Vad innebär det, Signal?

F: Det är en app som man ringer och det kostar väl ingenting och ringa på den.

A: Ja, exakt

F: Varför ringer man på Signal för, varför ringer man inte på ett vanligt samtal för?

A: Vad spelar det för roll, vaddå..om du väljer och ringa någon på Skype, spelar det någon roll.

F: Det kan inte ha någonting och göra med att om man ringer på Signal så kanske polisen har svårt att lyssna på dom samtalen?

A: Har polisen svårt och lyssna?

F: Jag ställer frågan till dig?

A: Jag vet inte, jag vet inte vad polisen kan lyssna på ute.

F: Men varför ringer du på Signal, är det för att det är…

A: För jag ringer alltid på Signal

F: Men varför?

A: (skratt) Jag vet inte, jag gör oftast…jag vet inte, kan inte svara på men jag ringer ofta på Signal.

F: Minns du vad som händer efter du att ni lämnat Johnells?

A: Nej

F: Ingenting?

A: Ingenting

F: Det är helt svart, du minns inte någonting om vad som hände sen?

A: Asså jag minns knappt det här som hände i Johnells utan av det jag har fått se och av bilder och så då har jag kunnat memorera på ett sätt min uppfattning.

F: Har du dåligt minne?

A: Ja, faktiskt jag har dåligt minne.

F: Så det är förklaring att du inte minns den här dagen?

A: Ja, alltså vem som helst kan glömma såna där. Det här är för 3 – 4 månader sen. Om ni var så hungriga på att reda på vad som hände, varför grep ni inte mig direkt.

FILMEN FRÅN JOHNELLS ÖVEVAKNINGSKAMEROR 2019-09-02 SPELAS UPP FÖR DE NÄRVARANDE I FÖRHÖRSRUMMET

Samt i bilaga som benämns: Bilder från övervakningsfilm Johnells 2019-09-02 förevisas även

F: Du ser tjafset här. Ayoub går emellan hela tiden mellan er och ni är efter Alkesh. Vad handlar det om, vad sägs det?

A: Jag vet inte vad som sägs, men man ser att det är ett tjafs också.

F: Nu går ni ut. Jag kommer byta till en kamera som är ute, utanför. Här kommer ni knallande nu snart upp till höger, ni kommer komma här. Ser du?

A: Ja

F: Då går ni förbi här och…

A: Nej, vi stannar där. Ser du, vi kollar inte ens in mot butiken. Vi stannar där och sen så går (ohörbart). Fortsätt, fortsätt.

F: Då fortsätter jag.

Advokat: Är det före eller efter?

A: Ser du, Aiad står och pratar med sin vän och då har vi vänt och sen tänker vi ja, vi går runt inne.

F: Så ni ser inte dom då, ni vet inte om att de är där inne. När upptäcker ni dom?

A: Fortsätt spela.

F: Ni ska in och handla kläder nu. Det finns ingenstans att ni har något intresse av kläderna.

A: Det här är tjejkläder, killkläderna ligger där inne.

F: Men ni går inte till några killkläder. Du såg ju kameran förut

A: Killkläderna ligger bakom kassan. Det är dit vi är på väg.

F: Nu drar vi fram lite. Nu har jag här, nu är tjafset där inne som du alldeles nyss såg.

A: Här var jag.

F: Nu har ni gått ut och står och väntar utanför. Ni kom han ut och vad händer nu, vad sägs det, vad görs det här, vad pratas det om?

A: Hur fan ska jag minnas vad som sas för 3 – 4 månader sen? Ser du där jag lugnar ner också. Alla är lugna när vi pratar med Ayoub.

F: Det är Alkesh ni ska ha tag i, det är inte Ayoub. Ayoub går emellan hela tiden.

A: Båda två har utsatts för skada, hur går det ens ihop att här du pratar (ohörbart) lugnt och vi har inget tjafs med han. Han står emellan, han (ohörbart) situationen, hur går det ihop sen att vi ska ha skadat honom?

F: Det är frågan

A: Ja, exakt

F: Ni vill att han ska följa med ut, ni ville gå ut, ni ville ha med han, följ med oss ut visar din bror där. Kom med, nu går vi ut.

A: Hur vet du att han säger kom, vi går ut?

F: Ja, men titta, hans tecken här, kom.

A: Han gör också kom

F: Men titta istället på filmen

A: Jag tittar ju.

F: Kom, kom nu går vi ut men det vill inte Alkesh. Ayoub säger nej, nej, ni ska inte gå ut. Här kommer slaget. Ni lugnar ner Rasmi för att ni vet att det finns kameror här. Ni vill inte att det ska fortsätta här.

A: (ohörbart, skratt) vad vet du om varför vi drog bort han?

F: Titta vad som händer nu

A: Du kommer med dina egna påpekningar

F: Ja, men du minns ju ingenting.

A: Jag minns ingenting för det är inte värt att minnas en sån där onödig grej.

F: Alkesh går in på Johnells

A: Jag kanske tog upp telefonen för att Ayoub tog upp telefonen. Så är det, han tog upp telefonen

F: Nu tar du fram telefonen

A: Ja, exakt

F: Vad gör du nu?

A: Skriver ser det ut som

F: Vad gör du, filmar du här eller vad gör du?

A: Nej, jag vet inte. Det ser ut som att jag skrev någonting

F: Du skrev någonting, okej. Vad ropar ni och skriker här, vet du det?

A: Fula ord antagligen.

F: Varför är det fula ord?

A: För att det är ett tjafs

F: Men vad är det för tjafs?

A: (skratt) Det är det, jag vet inte vad tjafset handlar om, men jag vet att det är ett tjafs och man ser antagligen att vi är upprörda och så skriker vi en massa saker. Ser du, alla har tagit upp sina telefoner. Jag kanske tog upp min telefon för att jiddra med dom bara. Och Ayoub känner sig inte hotad så det går inte ens ihop att…

F: Ayoub går emellan. Nu kommer Aiad och går in, så kommer du och går in. Du har din telefon uppe. Nu kommer väktarna.

A: Ser du jag skriver

F: Vem skrev du till då, vad skrev du?

A: Fan vet jag, kanske skrev ett vanligt SMS till en tjej, till en vän.

F: Nu kommer ni komma ut snart allihopa här igen.

A: Varje grej jag gör behöver inte ha någonting med det som inträffar att göra.

F: Vilket då menar du inträffade?

A: Med det jag är misstänkt för.

F: Det är det vi ska utreda vad din del är i det här, vad du har gjort och inte gjort.

A: När jag tar upp min telefon betyder inte att det har något sammanhang med…

F: Nej, okej. Nu går ni här borta ut och så har ni lämnat, nu går ni ut.

A: Mm

F: Nu kommer dom också lämna här strax. Vi ska se en annan liten filmsnutt här. förhörsledaren tar fram en sekvens från övervakningsfilmen från Johnells när Adam tar upp sin telefon och förhörsledaren tillfrågar vad han gör med telefonen. Minns du vad du gör med telefonen?

A: Nej, men om du kollar här så skriver jag

F: Du skriver någonting?

A: Ja

F: Såg du vad det var?

A: Ja, men vad har det med…

F: Vad var det du gjorde frågade jag?

A: Om man utgår ifrån det här (skratt) så filmar han och kallar…

F: Då filmar han. Du skriker en massa ord här ja. Varför gör du det för?

A: Är det mordförsök att filma nån och kalla horunge?

F: Jag frågar varför du gör det?

A: För att han tog upp sin mobil, om du ser.

F: Han tog upp sin lur

A: Spola tillbaka så kommer du få se.

F: Han går in här, han försvinner in. Du har filmning här.

A: Ja, men om du spolar tillbaka så efter att han har tatt upp sin lur så tar jag också upp min lur. (skratt) Exakt, det är det är exakt tjafset.

F: Är det här roligt tycker du?

A: Ja, för att du tror att det här, att filma nån och kalla någon horunge har någonting med ett mordförsök och göra. Det är roligt.

F: Det här hänger ihop

A: Ja, men det här hör ihop med tjafset.

F: Vad handlar tjafset om då?

A: Hur ska jag veta. Antagligen så var vi upprörda över någonting. Han tog upp sin lur. Efter att han tog upp sin lur jag tog upp min lur och filmade han och kallade han horunge.

F: Det här är ingenting med mordförsöket

A: Nej

F: Det här är upprinnelsen till det som händer sen

A: Allt som du har visat mig nu har att göra med ett tjafs.

F: Då frågar jag dig igen, ringer du till någon och berättar om att Ayoub och Alkesh är här?

A: Det vet jag inte. Jag minns inte att jag hade filmat ens.

F: Det är konstigt att du inte minns.

A: Det är inte konstigt alls

I bilaga som benämns skärmdump av målsägande.

Adam och övriga i förhörsrummet förevisades en del av filmen från Jonhells övervakningskamera med en inklippt filmen som är anträffad i Adams mobiltelefon.

Den filmen är filmad med Adams mobiltelefon där han filmar målsägande Mohammed Alkesh samt även Ayob El-Massry i samband med händelsen på Johnells 2019-09-02 knappt 30 minuter innan mordförsöket på Kungsgatan-

Efter att ha sett de här filmerna går förhöret vidare och Adam tillfrågas vad de gör efter det här att de lämnar Johnells, vart de tar vägen.

Han säger att han minns inte.

Adam tillfrågas om det kan vara så att de går mot den östra entrén, men ändrar sig och går in igen.

Advokaten och Adam får tre bilder förevisade för sig som kommer benämns bild 1, 2, 3 i bilagan bilder förevisade vid förhöret

Bild 1 föreställer en karta över Gränby centrum uppifrån och bild 2 och 3 föreställer fyra personer.

Förhörsledaren tillfrågar av vilken anledning ändrar ni er att gå ut.

Först är ni på väg att gå via den östra entrén, men sen går ni ut via den västra.

Adam har ingen aning.

Tillfrågas om det är så att han pratar i telefonsamtal med någon person.

På bilden ser det ut som att Adam pratar i telefon.

Adam tillfrågas med vem han pratar med.

Han säger att han vet inte vem han pratar med.

Adam blir förevisad på kartan att på östra sidan har de sin bil JFK537 parkerad på en handikapplats.

De är inne, de ändrar sig.

Tillfrågad varför de går ut genom den västra entren

Adam tillfrågas ifall de träffar på någon där.

Han säger att han minns inte.

Är det så att ni träffar på personer som sitter i en vit bil.

Adam minns inte.

Är det inte så att den vita bilen UJU77P, som tidigare sammanträffat med.

Adam säger att han vet inte.

Adam tillfrågas vad det här mötet kan handla om med personerna som sitter i den vita bilen.

Han säger att det kan vara vad som helst

Adam tillfrågas ifall han pratar med någon.

Han säger att han har inget minne av det.

Tillfrågad om det bestäms någonting i bilen med mötet med de här personerna.

Han säger att han har inget minne av det.

Adam blir upplyst om att mötet är 50 sekunder.

Adam säger att det är ett snabbt möte, vad ska jag säga.

Förhörsledaren frågar av vilken anledning möter de upp de här personerna igen.

Av vilken anledning skall ni möta upp samma personer som ni träffar två gånger tidigare dels vid Diöshallen och därefter sammanträffar ni med dom vid OK Svartbäcksgatan.

Sen träffar ni dom här den tredje gången.

Adam säger att han har inget minne av det.

Adam tillfrågas ifall han känner någon som heter Mohamad Weshah Zaher, kallad för Zäta.

Han säger att han vet vem det är, men han känner honom inte.

Adam tillfrågas om han vet vem Muhammad Sardar från Örebro är.

Han svarar nej.

Tillfrågad om han vet vem Hassanb El Chami är. Även han har kopplingar till Örebro.

Han svarar nej.

Adam blir upplyst om att det är de tre personerna som han dels har träffat med, dels några av dom vid Diöshallen samt personerna även vid OKQ8 Svartbäcksgatan samt även på den här platsen utanför västra entren Gränby centrum.

Adam säger att han har inget minne av det.

F: Du säger att du vet vilka det är?

A: Ja och vi har bekanta vänner och så.

F: Av vilken anledning den här dagen träffade du de här personerna vid tre tillfällen?

A: Jag vet inte, som sagt jag minns inte att jag har träffat dom utan säger bara att jag vet vilka de här personerna är och så.

F: Vad gör du efter att ha haft träff med den här vita bilen, har du något minne?

A: ….nej, jag har inget minne av det.

F: Ni delar på er. Den här vita bilen rullar iväg och ni går iväg. Minns du var ni går?

A: Nej

F: Du har inget minne av det?

Adam blir upplyst om att de går till fots hela vägen mot den norra delen, går runt hela byggnaden och går till JFK537.

F: Varför går ni runt byggnaden, varför går ni inte rakt igenom. Det går fortare, varför går man runt?

A: Hur ska jag svara på det? Jag vet inte

F: Och du minns inte att du har gjort det?

A: Nej

F: Det är massa saker som händer här den här dagen och du minns ingenting. Det är lite märkligt

A: (skratt) Därför att det är helt onödiga saker. Du frågar vilka personer jag träffar, du är fast vid tjafset. Det är inte tjafset jag är misstänkt för eller något sånt.

F: Jag håller på fortsätter mot där vi kommer hamna någonstans

A: Jaha. Jag minns som sagt…det är inte viktigt

F: Du minns inte

Adam tillfrågas om det är väktare som går efter, om det är orsaken att de inte vill visa vilken bil de åker i.

Han säger att han minns inte.

Förhörsledaren tillfrågar om orsaken att de gick runt förutom att det var väktare, var det så att de skulle leta efter någon bil.

Han säger att han minns inte.

Var det så att de skulle leta efter Ayoub och Alkesh.

Adam säger att då hade vi i så fall gått in.

Han säger att det kan vara så att de undvek dom för att inte göra en stor grej av det.

Adam tillfrågas ifall de letade efter Ayoubs bil.

Han säger att han minns inte.

Adam tillfrågas efter att de har gått runt i Gränby och kommer till JFK537, var han sätter sig i bilen.

Adam säger att han har inget minne av såna här grejer.

Förhörsledaren menar på att det är Aiad, Adam, Rasmi och Mohammed.

Han säger att de kom med varandra, att det är inte så konstigt, men han har inget minne av det.

Tillfrågad om Adam minns var han sätter sig, men det gör han inte.

Det poängteras återigen att det kan vara viktigt var någonstans han sitter i bilen.

På riktigt säger han, att han minns inte.

JFK537 åker iväg från parkeringen ut på Österleden, sedan rondellen korsningen Vaksalagatan/Fyrislundsgatan.

Han blir påvisad vägen de åker.

Adam säger att han minns inte.

Adam tillfrågas var de åker någonstans, men han minns inte.

Adam tillfrågas ifall de stannar någonstans på vägen.

Han säger att han vet inte.

Adam tillfrågas vad som händer i bilen när de åker.

Han säger att han minns inte.

Tillfrågad om det var något mobilsamtal i bilen, men Adam minns inte.

Adam tillfrågas ifall han pratar något i sin mobil.

Han säger att han minns inte.

Adam tillfrågas om han minns att någon annan pratar i sin mobil eller om det var någon som pratade i Adams telefon, lånade Adams telefon.

Adam säger att han minns inte.

Adam blir upplyst om att polisen påstår att han har en mobiltelefon som slutar på 9223 som Adam har disponerat.

Den telefonen kopplas upp under 10 minuter med ett samtal med någon annan på en mobil.

Adam säger att han minns inte.

Förhörsledaren frågar igen, är det någon annan i bilen som har Adams mobiltelefon och har den uppkopplad. Alltså det rings upp från Adams telefon till en annan telefon och sen är det någon annan som har den telefon, alltså Adams telefon när de sitter i bilen.

Han säger att han lånar inte ut sin telefon.

Den mobilen som Adam har är uppkopplad mot en mobil som en person som heter Muhammad Sardar brukar.

Han blir upplyst om att den här personen har han träffat 2 – 3 gånger tidigare den här dagen.

Den telefonen är sannolikt i bilen UJU77P, den vita suven.

F: Du vet inte vilken han har varit i?

A: Jag vet inte vart han har varit om jag får säga

F: Summan av kontentan, när ni åker från Gränby centrum ner till Kungsgatan ända fram till brottsplatsen strax innan brottet utförs. Så din telefon är uppkopplad mot Muhammad Sardars telefon. Muhammad Sardar sitter sannolikt i UJU77P.

A: Ja och som sagt, hade jag vetat vart han var eller vilken bil han befann sig i så hade jag inte ringt han.

F: Nej, men jag frågar dig, har du minne av att din telefon vart uppkopplad 10 minuter?

A: Jag har inte minne av det.

F: Är det någon annan som har din telefon som är uppkopplad i 10 minuter?

A: Jag lånar inte ut min telefon.

F: Du bör ju minnas att du skulle ha haft en uppkoppling på 10 minuter den här dagen efter

tjafset.

A: Varför bör jag minnas såna saker. Det är helt onödigt tjafs och säkert ett helt onödigt samtal. Om ni kan få fram samtalet då är det en annan grej, då kan jag ju minnas.

F: Men nu ställer jag frågan till dig.

A: Varför?

F: Om det här, du har inget minne av att din telefon skulle vara uppkopplad i 10 minuter?

A: Nej

F: I den andra bilen sitter sannolikt även Mohamad Weshah Zaher samt Hassan El Chami.

A: Okej

F: Och den enda av dom som har körkort är Mohamad Weshah. Vilken kör eran bil, är det du som kör den?

A: Jag minns inte vem som körde.

F: Är det du som skulle ha kört om dina bröder var med?

A: Jag vet inte, jag minns inte

F: Du minns inte

A: Nej

F: Så det kan ha varit du som körde bilen då?

A: Det säger jag inte

F: Återigen, var satt du i bilen?

A: Jag vet inte, jag minns inte. Hur ska jag minnas vart jag satt i en bil?

F: Så åker ni Vaksalagatan in mot stan. Vad händer i bilen?

A: Vilken bil?

F: I den bilen du sitter i.

A: Vad händer i bilen, jag vet inte.

F: Stannar ni på vägen någonstans?

A: Till stan?

F: Jag ställer bara frågan igen.

A: Är det samma fråga?

F: Det är samma fråga

A: Aha, jag minns inte.

F: Minns du om det är någon som kliver ur bilen?

A: Jag minns inte

F: Minns du om någon kliver in i bilen?

A: Jag minns inte.

F: Vad bestäms i bilen på vägen ner till Kungsgatan via Vaksalagatan?

A: Vad bestäms?

F: Ja, vad bestäms i bilen, vad pratas det om? Det var ett tjafs där uppe

A: Hur ska jag veta vad som sades i bilen.

F: Ja, men du sitter ju i bilen.

A: Ja, men det är länge sen.

Adam tillfrågas om vad som händer i korsningen med Strandbokilen – Kungsgatan.

Han tillfrågas om vad som händer i korsningen, om det var någon som gjorde något i bilen, om det var något tecken som gavs vid någon bil.

Han säger att han minns inte.

Adam tillfrågas vad han gör själv i JFK537.

Han säger att han vet inte, han minns inte.

Klockan 15.23 kör JFK537 in i CZH575, en svart Volvo XC60.
Personer från JFK537 hoppar ur bilen.
UJU77P tvärnitar en bit framför de bägge fordonen.
Bägge målsägarna blir knivhuggna och angripna i en samordnad attack från bägge bilarna. En person hoppar upp på motorhuven och stampar in vindrutan.
Passageraredörr slits upp och de blir knivhuggna i bilen.
Ayoub blir knivhuggen från sin sida genom ett nedvevat fönster.

Förhörsledaren tillfrågar ifall Adam är inblandad i detta.

Han säger att han har ingen kommentar.

Adam tillfrågas återigen var han satt i bilen.

Han säger att han minns inte.

Han tillfrågas om han satt kvar i bilen.

Han säger att han minns inte.

Adam tillfrågas om han kliver ur och hoppar och stampar på motorhuven.

Han svarar minns inte.

Adam tillfrågas hur aktiv han är vid den här platsen.

Han minns inte.

Adam tillfrågas varför han inte minns och han bör minnas det om han varit med om det här.

F: Är det så att du inte vill berätta om det.

A: Som sagt, (ohörbart) ingen av oss jag och mina bröder eller Aiad har varit på brottsplatsen. Vi tjafsade i Gränby centrum med de här två personerna. Det var inget mer med det, vi gick därifrån. Sen om dom har problem med andra människor det vet jag inte, men ingen av oss har varit på platsen och jag har inget minne av att jag pratat med Muhammad Sardar eller att vi har träffat Mohamad Weshah och så. Det är min version, jag minns inte.

F: Men hur kommer det sig att en bil som du kliver i JFK537 som en kort tid senare kraschar in i den här bilen.

A: Jag vet inte. Det kan vara många olika saker.

F: Därför ställer jag frågan vad som har hänt. Du har chans och berätta nu på vägen här, vad hände, vad har du gjort?

A: Jag minns inte

F: Du minns inte?

A: Nej

Adam tillfrågas ifall han har knivhuggit någon i bilen.

Ingen kommentar

Adam tillfrågas om han knivhuggit Ayoub.

Han tillfrågas ifall han knivhuggit Alkesh.

Ingen kommentar på frågorna.

Tillfrågas ifall han stampar in vindrutan, men han har ingen kommentar.

Adam tillfrågas vad han gör.

Adam har ingen kommentar.

Förhörsledaren säger att Adam har sitt tillfälle att berätta sin del i det här.

Adam säger att han berättar sin del.

F: Vad sa du, du berättar din del när du känner att det är värt eller vad sa du?

A: Ja, just nu så är det bara en point som jag….

F: Det här är alltså påhittat, alltihop har vi hittat på?

A: Ja, vi är inte skyldiga till nåt av det här och det är upp till bevis att visa vid Tingsrätten

F: Ja, ja, jag dömer inte.

A: I Tingsrätten så kommer alla korten läggas på bordet.

F: Förlåt, vad sa du?

A: På Tingsrätten så kommer alla som har gjort sig skyldiga till någonting att dömas. Det är upp till åklagaren

F: Det är viktigt del vad du har gjort, hur man kan vara inblandad på olika sätt.

A: Ja, men jag känner inte för att jag behöver förklara någonting eftersom att det här är tomma anklagelser.

F: Efter det här som vi nu påstår att du är med om. Vilken bil kliver du in i och åker från platsen?

A: Alltså jag säger fortfarande, jag har inte varit på platsen och jag nekar till brott.

F: Du har inte varit på platsen och du nekar till brott.

15.24, någon minut efteråt lämnar UJU77P samt JFK537 i hög fart Kungsgatan söderut via Vimpelgatan.

Adam tillfrågas ånyo om han sitter i någon av bilarna.

Han säger att han minns inte.

Adam tillfrågas vart de åker åker, men han minns inte.

Tillfrågad om vilken väg de åker, men han minns inte.

Adam tillfrågas var han hamnade någonstans, men han minns inte.

Adam tillfrågas vad som hände på den platsen.

Adam tillfrågas om någon kliver in i bilen, någon som kliver ur bilen, men Adam minns inte.

JFK537 observeras senare på Ölandsresan mittemot Ölandsresan 82.

Adam tillfrågas ifall han är med upp till Ölandsresan i JFK537.

Han minns inte.

Adam tillfrågas ifall han ringde någonting från Ölandsresan, i det området.

Han tillfrågas ifall han har släktingar i Sävja.

Han säger att han minns inte.

Adam tillfrågas om inte han har en syster som bor där.

Adam säger att han vet inte.

Tillfrågad om han inte har någon annan släkting, kusin eller nåt sånt.

Adam säger att han vet inte.

Tillfrågad om det kan vara så att Adam kan ha besökt dom den här dagen efter det här brottet.

Adam har ingen kommentar.

Tillfrågad varför han inte har någon kommentar.

Adam säger att det är tomma anklagelser, han anser inte det lönt och svara på.

Adam tillfrågas ifall han blir upphämtad av någon person uppe på Ölandsresan eller i närheten.

Han tillfrågas ifall han är ensam upp i det här området eller om han är tillsammans med några andra.

Adam får uppgift om att en p-avgift erläggs för JFK537 med mobil SMS-park klockan 15.37 – 16.03. Sedan en ny betalning från 16.03 till dagen efter, alltså 2109-09-03 klockan 10.11.

Adam tillfrågas om det är han som gör en sån betalning.

Han säger att han minns inte.

Adam tillfrågas ifall han känner igen mobilnumret 0736 776337.

Adam svarar nej.

Tillfrågad om Adam har brukat detta mobilnummer vid något tillfälle som slutar på 6337.

Adam tillfrågas om det är hans pappa som har haft detta telefonnummer.

Inte vad jag vet, svarar Adam.

Tillfrågad om Adam vet vem som har haft detta telefonnummer.

Han tillfrågas om det kan vara hans bror Rasmi som har brukat det här telefonnumret senare.

Jag vet inte, svarar Adam.

Enligt uppgift så kommer din pappa i en blå Ford WJK102 och hämtar upp personer på den här platsen i närheten av Ölandsresan.

Adam tillfrågas om det är han som blir upplockad.

Han säger att det är mycket möjligt, att det är pappa som kommer.

F: Minns du det här, vart upplockad där den 2 september. Det är samma dag som tjafset var på Gränby

A: Det har jag inget minne av att jag har varit på Ölandsresan. Jag brukar åka bil med pappa så om ni påpekar…

F: Nej, jag bara frågar. Jag har inte sagt att du gjort det. Jag ställde frågan bara, har du blivit upplockad av din pappa på Ölandsresan den här dagen eller i närheten av någon släkting eller någonting?

A: (ohörbart) eller vart det var, men jag åker med min pappa nästan varje dag så det är mycket möjligt att jag åkt med pappa denna dag.

F: Varför skulle han plocka upp dig där?

A: Det finns ingen anledning varför ens pappa ska köra. Om dina barn ringer dig och frågar om skjuts, ska du fråga varför

F: Nej, men jag frågar dig varför kom din pappa och hämtade upp dig den här dagen vid den här tidpunkten

A: Att jag troligtvis skulle hem

F: Var det någon mer som vart upplockad, kommer du ihåg det?

A: Inte vad jag minns.

På fråga från advokaten så säger Adam att han minns inte att han skulle varit upplockad på Ölandsresan eller i Sävjaområdet.

Han säger att han minns inte att det skedde den här dagen.

Adam blir informerad också att hans telefon med samma nummer som blir uppkopplad i 10 minuter kopplar även upp på den här platsen vid cirka 15.40-tiden.

Han säger att han har inget minne.

Adam informeras om att i en bil som åker från brottsplatsen, alltså på Kungsgatan, anträffas spår från en av målsäganden som vart knivskuren.

F: Har du någon förklaring till att det kan vara spår. Jag säger inte vilken bil, jag säger att det finns i en av bilarna.

A: Jag har ingen förklaring till det eftersom jag inte ens vet vilken bil.

Advokat: Och när du säger spår, är det DNA, blodspår eller vad är det?

F: Kommer till det.

A: Jag har ingen förklaring till det. (skratt)

F: Du har ingen förklaring till det?

A: Nej

F: Spåren kommer från en som heter Muhammed Alkesh

A: Okej

F: Han satt som passagerare, alltså fram i den här bilen CZH575. Det är blodspår.

A: I den bilen jag befinner mig?

F: Det har jag inte sagt. Jag sa att en av bilarna som åker från brottsplatsen säger jag finns det blod från Muhammed Alkesh.

A: Jag vet inte.

JFK537 anträffas på Ölandsresan 2.
Från platsen lämnas WJG102, Ford.
Forden är registrerad på Adams bror Rasmi Almasri.

Adam tillfrågas ifall det är hans pappa som brukar denna bil.

Adam säger att eftersom det är Rasmis bil så kan pappa låna den.

Adam tillfrågas ifall han minns att han åkte den här dagen i WJG102 med sin pappa.

Adam säger att han minns inte, han minns inte den här dagen.

Adam tillfrågas ifall han minns om hans bröder åkte utomlands under hösten 2019.

Adam svarar ja, det tror jag.

Han säger att de åkte innan brottet och att de åkte till Tyskland.

Adam säger att (ohörbart), men det var någon av hans bröder som skulle åka och shoppa kläder.

Han vet inte hur de åkte till Tyskland.

I Bilaga Bilder förevisade vid förhöret

Adam Blir förevisad en bild över Ölandsresan en karta från Google Maps och blir informerad var JFK537 stod parkerad den 2 september 2019

Han säger att han minns inte att han varit på den platsen.

A: Jag vet att (ohörbart)

F: Dom har varit utomlands och då var de i Tyskland

A: Ja, exakt

F: Och skulle köpa?

A: Kläder

F: Vet du var i Tyskland de var?

A: Nej

F: Vet du hur de tog sig till Tyskland?

A: Nej, faktiskt det får ni fråga dom men jag vet att de har vart utomlands i Tyskland cirka 1 månad innan, 1 – 2 månader innan men efter så har de inte åkt vad jag vet.

F: Vad du vet?

A: Ja

F: Har du varit utomlands någonting i år då?

A: I år, nej.

F: Du har gått i skolan och sånt

A: Ja

F: Och du sköter skolan varje dag, att du går varje dag?

A: Ja

F: Du har liten frånvaro eller?

A: Alltså jag har liten frånvaro, men jag har vart sjuk mycket. Det var nåt konstigt, jag hade fått någon förgiftning så jag gick inte i skolan då på nån vecka. Men annars jag är bra…jag har bra närvaro och jag har bra betyg.

Förhörsledaren menar på att den 3 september 2019 åker personer utomlands.

Adam blir upplyst om att det är hans bröder som åkt utomlands och det ska vara den 3 september.

F: Vad sa du, att de hade träffat dom på tisdagen eller onsdagen?

A: Efter det här tjafset, typ dagen efter och jag har ju varit med dom så det är konstigt att de har…

F: Jag sa den 3:e är dagen efter.

A: Ja, jag vet men jag vet att jag har träffat dom i alla fall mycket efter tjafset.

F: Mycket, vad har ni pratat om då?

A: Vad har vi pratat om, inget särskilt.

F: Vet du om de åkte tåg, har du hört att de åkt tåg?

A: Jag har ingen aning om hur de reste eller åkte utomlands

F: Att de åkte till Danmark?

A: Jag har ingen aning som sagt hur de reste eller om de reste.

F: Men du åkte inte med?

A: Nej, jag har skola. Jag reser bara på loven och sånt.

F: Är det enda skälet till… Vi vet att de har åkt utomlands. De åkte alltså den 3 september åkte de iväg.

A: Men vad, det är skit..om de hade åkt utomlands hade de väl sagt någonting till mig. Jag hade ju vetat.

F: Det är klart du vet det?

A: Nej, som sagt jag vet inte att de har åkt utomlands

Advokat: Du pratar om dom hela tiden. Är det Rasmi och?

A: Mohammed, Rasmi syftar jag på

F: Du syftar på Rasmi

A: Mohammed och Rasmi.

F: Aiad åker utomlands samtidigt. Alla de tre åker iväg samtidigt utomlands.

A: Vad de andra gör det är förståeligt att jag inte vet om det, men mina bröder…jag hade ju vetat om de åkt

F: Rasmi, Mohammed och Aiad åker utomlands

A: Aha, det är konstigt. Jag hade vetat om det, men i alla fall om ni vet att de har åkt utomlands. Jag vet inte som sagt hur de tog sig ut eller om de reste och så.

F: Du vet inte heller om de åkte vidare någonstans? De åker till Danmark och så åker man vidare, ingenting du vet någonting om?

A: Nej

F: Du vet inte heller att de åkte till Turkiet dina bröder?

A: Alltså jag har ingen aning om vad de gjorde som sagt.

F: Dom åkte till Turkiet, två olika destinationer

A: Jag har ingen aning alltså.

F: Aiad blir sannolikt kvar i Danmark.

A: Jag har ingen aning som sagt.

F: Är det inte lite märkligt att dagen efter det här drar man iväg.

A: Ja, det får ni fråga dom (skratt)

F: Det gör vi kanske, men jag ställer frågan till dig. Du vet inte någonting om (ohörbart)

A: jag visste inte ens att de reste så (ohörbart)

F: Du vet inte någonting om att de åkte utomlands?

A: Nej, men det är förståeligt, alltså på vardagar jag brukar inte träffa dom för att jag är i skolan och så, bara då och då.

F: Jag kan lägga till också att den 4 september levererar du 2422 gram till Hakar Sohaib.

A: Ja, det är de här video som jag erkänner.

F: Det har du erkänt, ja.

A: Ja

F: Samma dag gör polisen i den här gömman som vi har sett, som vi påstår att du har gått till, ett stort beslag av hasch, ett stort parti som är ett grovt brott. Du är hörd om, som du inte vill prata om nu har du sagt

A: Ja

F: Vi påstår att din pappa och ni letar det här stället efter haschet. Det är problem eftersom det är borta, eller hur? Försvinner något man äger så blir det problem.

A: Det får vi se i Tingsrätten

F: Vill du berätta om detta?

A: Nej, jag håller det till Tingsrätten. Jag gillar och göra en stor entré.

F: Efter att det har försvunnit då är det problem, då är grejerna borta. Mohammed, Rasmi och Aiad är borta. Den 4 september är dom borta, de är inte i Sverige ens. Det vet inte du någonting om att de är borat?

A: (ohörbart) Vad är frågan?

F: Nej, jag frågar dig bara så här, att dom är borta. Du får fixa det här, dom är borta den 4 september är de utomlands och då får du fixa den här leveransen till de här två personerna, eller hur?

A: Vad är frågan, jag fattar inte. Kan du ställa en direkt fråga, jag förstår inte.

F: Det är så här sen så kommer de hem. Är det något skäl att de kommer hem, vet de någonting om att du och din pappa diskuterat att de måste komma hem bröderna, att det är någonting som har hänt. Grejer har försvunnit, det är problem. Är det någonting du vet?

A: En grej som ni ska ha klart för er som det kommer visa sig i Tingsrätten också, det är att för det första så har min pappa inget med narkotikan och göra. Anledningen till att jag inte vill prata om det nu det är för att ni kommer vända det och säga ja, han vill skydda hans

bröder, han vill skydda hans pappa. Jag vill inte ta det med er och håller det till Tingsrätten. Där kommer ni få höra (skratt) den sanna historien om det här.

F: Men det är bra om det kommer då. Det är din fulla rätt, du behöver inte svara på några frågor, men jag kommer ställa frågorna ändå.

A: Ja, du kan ställa dom, du gör ditt jobb.

F: Men du har ingen aning om det här att de har varit utomlands till Danmark och varit till Turkiet och sen så att det finns något att de är tvungen och komma hem för att grejerna försvann. Det är ingenting som du vet någonting om?

A: Ingenting, nej

F: Du vet ingenting.

Det finns ett kontoutdrag som tagits på Aiad Adgheir som visar att han har gjort ett biljettköp i en automat den 3 september med 2220 kronor i Stockholm.

Det finns även annan information som tyder på att dina bröder har varit utomlands.

Adam säger att han har ingen aning om att de åkte.

Polisen menar på att Rasmi, Mohammed och Aiad är tvungna att lämna Sverige på grund av mordförsök på Kungsgatan i Uppsala.

F: Men är det inte så att du måste vara hemma och leverera narkotikan till folk.

A: Jag måste inte leverera ett skit till nån. Jag stannade hemma för att gå skola. Jag har inte tid att slösa när jag kommit till skolan

F: Men den här leveransen av de här 2400, varför gör du det?

A: (ohörbart)

F: Varför gör du den saken?

A: Bara så

F: Bara så.

A: Det får du se i Tingsrätten.

F: Jag tänkte angående det här varför de måste åka iväg, kan det inte vara så att det vart en kusin som var knivskuren. Det blir problem, det är en släkting som blivit knivskuren. Det är en kusin som är knivskurit en kusin.

A: Det är inte bevisat

F: Det misstänks att det är så.

A: Det misstänks, ja. Varför ska de lämna landet? Det låter inte rimligt att de ska lämna landet för att ens kusin har blivit knivskuren. Min kusin blev också knivskuren, lämnade jag landet?

F: När han var knivskuren

A: Ja

F: Och vi påstår att det är ni som har knivskurit honom

A: Ja, och du säger att dom lämnade landet och att det kan bli problem för deras släkting blivit knivskuren. Om det var så, varför (ohörbart)

F: Jag ställer bara frågan, jag vet inte men du vet inte någonting om att de åkt utomlands

A: Nej, som sagt jag vet inget om att de varit utomlands. Då betyder att de varit utomlands en kort period.

F: Ja, det var en kort period.

A: Annars skulle jag ha märkt det.

Förhörsledaren frågar Adam om det är någonting som hänt tidigare som kan vara orsak till att det som händer uppe på Gränby

F: Ingen har hänt?

A: (ohörbart)

F: Nej, men någonting annat som kan ha hänt som ni kanske blandar er i?

A: Alltså som vad?

F: Jag ställer frågan, om du vet någonting?

A: Jag vet inget om att det finns något som nån ha gjort som är orsaken till tjafset.

F: Varför knivhuggs Ayoub?

A: Som sagt så det låter inte rimligt att vi skulle knivskura honom, det vår kusin.

F: Det kan bero på att han kom i vägen, han tog parti

A: Försöka döda (ohörbart)

F: Han tog parti för Alkesh

A: Döda sin kusin…

F: Han drog med Alkesh från Gränby, han vägrade gå åt sidan.

A: Det låter inte rimligt att man skulle försöka döda sin kusin för att han stannar, att han stoppar ett tjafs.

F: Han har tagit parti och hamnade där

A: Men han har inte varit delaktig i tjafset och han lugnade ju bara ner så han har inte tagit

något parti så.

F: Återigen, varför knivhöggs Alkesh då, kan du förklara det?

A: Som sagt, vi är inte skyldiga till att ha skurit nån.

F: Den här dagen, dina kläder du hade, var har de tagit vägen?

A: Vaddå mina kläder?

F: Dom du hade på dig den 2 september.

A: Vart dom har tagit vägen, de är antagligen hemma i mitt rum.

F: I ditt rum?

A: Ja

F: Du har inte kastat några kläder eller någonting som du haft på dig den 2 september?

A: Nej

F: Så dom finns hemma hos dig då?

A: Ja

F: Bra.

A: Varför ska jag kasta kläder?

F: Den här knivskärningen, det här som sker. Man gör ju inte det utan vidare, nåt skäl måste det finnas till att man knivhugger nån, eller hur? Har du varit på något bröllop i år, kan du berätta om det?

A: Det var ju en man och en kvinna som gifte sig (skratt)

F: Vart gifte de sig, vart var det någonstans?

A: I Liljan

F: Var det något speciellt som hände på det här bröllopet?

A: Folk dansa (skratt)

F: Men innan ni hamnade på Liljan, var var ni innan? Förresten hur många bröllop har du varit på i år?

A: Jag har varit på två

F: Och var var de, ett var på Liljan eller var båda på Liljan?

A: Båda var på Liljan så det är konstigt, alltså jag vet inte vilket bröllop du menar.

F: Jag tänker det som är Ahmed (ohörbart) och Linda Almasri gifter sig. Kommer du ihåg det?

A: Ja, det är min farbrors dotter som gifter sig.

F: Var det sista bröllopet du var på?

A: Ja

F: Var det nåt som hände speciellt på det här bröllopet?

A: Alltså som vad?

F: Ja, var det nåt som hände?

A: Jag har ingenting att någonting hände, alltså i bröllopet eller?

F: På bröllopet eller innan, ja innan bröllopsfesten då?

A: Nej, inget. Folk dansa, hade druckit, åt tårta

F: Har ni sån här tradition att ni hämtar mannen och tar honom till flickan och sånt, stämmer det att ni gör så?

A: Ja

F: Var du med då när ni gjorde det?

A: Ja

F: Var det på Bandstolsvägen?

A: Blomdahls var det

F: Var det Blomdahls väg?

A: Ja

F: Vilket nummer då?

A: Hon bor i Blomdahls väg 3 eller hon bodde innan hon gifte sig.

F: Bodde hon på Stenhammar då?

A: Nej, hon bor i samma port som oss.

F: Ni samlades där allihopa då?

A: I Bandstolen?

F: Ja

A: Okej

F: Blir det någon skjutning när ni är där?

A: (skratt) Nej

F: Var det många gäster då?

A: Hur många gäster var vi?

F: Ja. Kom polis till platsen?

A: Jag vet inte, jag var inte där så länge utan vi är där, klappar lite och dansar. Sen går man direkt, man åker inte till slottet och så.

F: Kan det som hände i den situationen som var orsak till det som hände den 2 september, att de vart knivhuggna?

A: Men vad hände på bröllopet?

F: Nån som sköt, var det inte nån som sköt, var det inte någon skottlossning då?

A: Inte vad jag minns, men det låter fortfarande inte rimligt.

F: Vänta, vänta, vänta nu. Jag frågar dig, var det någon skottlossning som varför polis kom till platsen?

A: Nej, inte när jag var på plats.

F: Har du hört talas om att det vart en skottlossning och skjutning där då?

A: Nej

F: Polis var ju på plats

A: Jag såg inte en enda polis när jag var på plats.

F: Du såg inte en enda polis, okej. Det har framkommit i utredningen att det var en skottlossning där.

A: Jaha, vad kul.

F: Men det är ingenting du vet någonting om?

A: Nej, sant. Det låter inte rimligt att Ayoub ska skjuta eller nån annan skjuta på ett bröllop och sen orsaken till att de ska bli knivhuggna. Ayoub är våran kusin, han var antagligen också på bröllopet.

F: Nej, han var inte på bröllopet

A: Då vet jag inte, men inte jävla orsak till att Ayoub blev knivskuren. Som sagt det låter omöjligt att vi ska ha knivskurit Ayoub. Man (ohörbart)

Advokat: Du menar att det finns inget samband mellan det som hände på bröllop och den här händelsen.

F: Men återigen fråga, vet du någonting om skottlossning?

A: Nej

F: Du vet ingenting om det. När ni var i Gränby centrum, jag frågar om du ringde något samtal. Ringde du till någon och berättade att de som sköt mot oss är i Gränby centrum tillsammans med Ayoub? Pratade du med din pappa på signal om det här?

A: Nej, inte om det som hände i Gränby centrum.

F: Så du hade ingen kontakt med honom och berättade någonting som hade hänt där, att de var där?

A: Nej

F: Det gjorde inte du?

A: Nej

F: Vi menar på att det här som hände på din kusins bröllop, den här skjutningen, att det är orsaken till att de här personerna var attackerade och att Ayoub attackerad det beror på att han går emellan och förhindrar att det ska ske. Han råkar vara på fel plats vid fel tillfälle.

A: Det låter inte rimligt att nån ska…att man ska försöka mörda nån för att det har varit vid fel tillfälle. Kom igen, det är våran kusin för helvete.

F: Ja, det är det som är problemet.

A: Ja, det är därför jag inte fattar det.

F: Var det en hämnd vid skottlossningen där på Bandstolsvägen?

A: Vad sa du?

F: Var det en hämnd då för det som hände på bröllopet?

A: Som sagt, jag visste inte ens att det var någon skottlossning på bröllopet. Det kanske inte var någonting på bröllopet den där skottlossningen.

F: Men vad var det då?

A: I Gottsunda så blir det ofta skottlossning.

F: Då menar du på att om den här skottlossningen inte hade med det och göra då har ni gett er på fel på personer då?

A: Alltså som sagt, vi är fortfarande oskyldiga till knivskärningen.

F: Du minns bröllopet som det var igår

A: Jag minns bröllopet

F: Men du minns inte den 2 september

A: Den 2 september, det minns jag inte

F: Det är märkligt

A: Varför är det märkligt, ett bröllop är värt och minnas. Ett tjafs på Gränby centrum är inte värt och minnas.

F: Det beror på hur man menar.

A: Ett bröllop där min farbrors dotter gifter sig, det är klart som fan jag minns.

Adam är misstänkt för att tillsammans med flera andra personer ha genomfört i gemensam attack mot personbilen CZH575 på Kungsgatan i Uppsala, mittemot Kungsgatan 66.

Du åker/kör JFK537 till platsen med andra personer.

Du tillsammans med andra attackerar Ayoub som är förare och Alkesh som är passagerare fram i CZH575 med knivhugg.

Alkesh får svåra skador som kunde obehandlat ha lett till döden.

Du åker/kör i JFK537 från platsen med andra personer.

Vi menar på att det är Mohammed och Rasmi som åker med i bilen.

Hamnar sedan på Ölandsresan. Någon betalar p-avgift JFK537. Din mobiltelefon kopplas upp på Ölandsresan 15.40.

Förhörsledaren tillfrågar ifall han vet var Aiad tog vägen.

A: Jag förnekar att vi har varit på Kungsgatan

F: Du nekar ni har varit på Kungsgatan?

A: Ja och var Aiad tog vägen, det vet jag inte.

Adam blir upplyst om att Aiad lämnar i personbilen UJU77P tillsammans med andra personer.

Adam nekar till anklagelserna som var på Kungsgatan.

F: Då förklarar jag för dig om de här bilarna, att ni åker i olika bilar, att du tillsammans med dina bröder åker i JFK537, Aiad hoppar in i den andra bilen UJU77P tillsammans med andra personer och åker från platsen. Du förnekar att ni varit inblandade i det som hände på Kungsgatan?

A: Ja.

Adam tillfrågas om han då minns om det kan vara så att han kommunicerar med någon när han är uppe i Gränby och pratade och berättade att Ayoub och Alkesh är uppe i Gränby centrum.

A: Jag är jätte säker på att jag inte har ringt nån och sagt till dom att…

F: Vet du om någon av dina andra bröder som gjorde det eller om det är Aiad som gjorde det?

A: Jag har ingen aning.

F: Du har ingen aning

A: Nej. Alltså jag tänkte inte mera på det som hände. Det är bara ett onödigt tjafs, okej nu taggar vi härifrån och så.

F: Och vi menar på att det är, jag pratar om det här bröllopsskjutningen, att det är orsaken till att Alkesh blir knivhuggen. Det är på grund av att vi misstänker att Alkesh är inblandad i den som har skjutit.

A: Det förnekar jag för som sagt jag vet inte ens om en skottlossning. När jag var på plats, som sagt, jag såg inga polisbilar.

F: Hur länge var du på plats då?

A: Tills hon skulle åka till, hon som gifte sig, vad fan heter hon

F: Så ingen har berättat för dig heller då att det skulle ha vart nån som sköt. Nån borde ha berättat det. Din pappa kanske, dina bröder

A: Varför är det så intressant att det blev en skottlossning?

F: Jo, men det kan vara det som är orsaken till att Alkesh vart knivhuggen och som indirekt vart orsaken till att Ayoub vart knivhuggen därför att han vill inte att Alkesh skulle råka ut för det här.

A: Alltså som sagt, den här skottlossningen då så vet inte alltså att det blev en skottlossning

F: Du vet inte det?

A: Nej, men nu när du nämner det så det var några som sa att det hade blivit skottlossning.

F: Okej och vad var det dom sa då?

A: Inget, de frågade bara vad det handlade om och så men jag var inte på plats ens under skottlossning utan jag var på plats….har du varit till Bandstolen någon gång. Det finns…du vet vid den här gamla kiosken Hedi Livs, kommer du ihåg den?

F: Ja

A: Där och det är porten bredvid till höger

F: Nummer 2 eller nummer 4?

A: Det är exakt den som är bredvid kiosken. Där stod vi för att fira alltså mannen och kvinnan som gifte sig. Där kommer mannen nerifrån och så stod vi och klappa. Folk sa att det hade blivit någon skottlossning, men jag hörde inte eftersom det är ganska högt då man slår på trumma, man skriker och man visslar. Efter så var det många av mina kusiner som var arga och så frågade jag varför. Det hade blivit en skottlossning och så…folk..men det var inte riktat med bröllopet eller något på bröllopet. Skottlossningen skedde bara och så var bröllopet.

F: Var de ute efter någon speciell på bröllopet eller vart det en slump att det var en skottlossning?

A: Det vart en slump, alltså Gottsunda, det är mycket skottlossning och det vet ni själva och det kan ha vart så.

F: Men det var vid Bandstolsvägen då?

A: Jag vet inte exakt vart skottlossningen var, men jag var på plats i Bandstolsvägen.

F: Men du sa tidigare att det var Blomdahls väg ni var på bröllopet

A: Vi var på Blomdahlsvägen och Bandstolsvägen. Bandstolsvägen kommer mannen ut ifrån och Blomdahls väg kom kvinnan ut ifrån.

F: Men var det något mer ni mer om skottlossningen?

A: Det var ingenting mer med det, det var en skottlossning. Okej, det var tråkigt att det var samma dag som bröllopet men vi ska inte förstöra något bröllop.

F: Har du hört hur det gick till dom som nu gjorde det här, hur tog de sig till platsen?

A: Alltså jag hörde att det var mot luften

F: Okej, det var mot luften.

A: Ja

F: Men hur mot luften, som gick förbi och sköt eller åkte de bil eller åkte de cykel eller moped eller nåt sånt här?

A: Jag vet inte

F: Det är ingenting du vet?

A: Nej, som sagt alltså jag bevittnade inte skottlossningen

F: Och du hörde ingenting heller?

A: Nej, alltså det var bröllop och det var mycket folk där.

F: Mycket folk, ja.

A: Slag på trummor, man sjöng

F: Du borde veta om Ayoub var där med sin familj?

A: Nej, det är för många kusiner som kommer på bröllop. Inget man har koll på, men Ayoubs farsa var där så då antog jag nog att Ayoub var där.

Adam och hans advokat har fortlöpande hört vad som har lästs in och Adam godkänner förhöret.

Förhöret slut klockan 11.50

Bilaga

Bilder från övervakningsfilm Johnells 2019-09-02

Bilaga till Förhör 2019-10-31 10:15, diarienr 5000-K1093422-19

Beskrivning

5 skärmklipp från övervakningsfilm Johnells 2019-09-02

Hela filmen förevisades igen vid förhöret 2019-10-31

Klippen är strax innan och när Adam filmar målsägande inne på Johnells i Gränby centrum

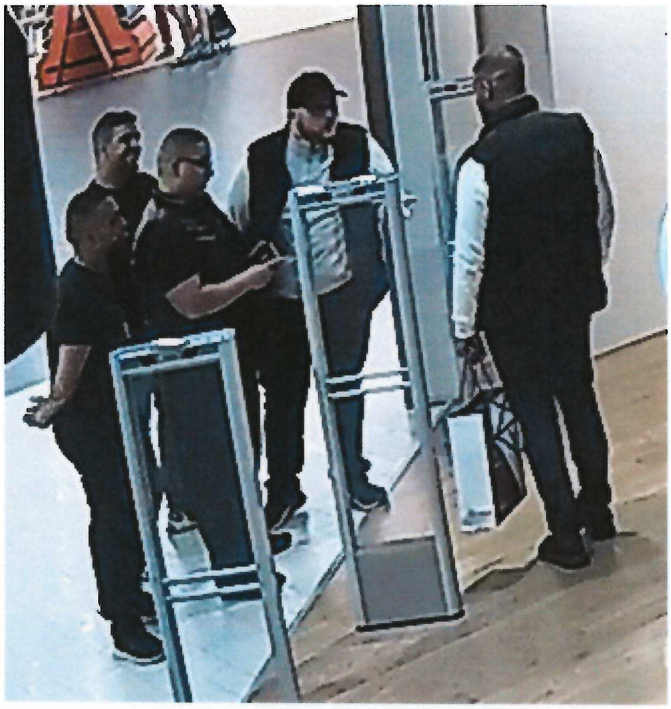

YOU
LOOK

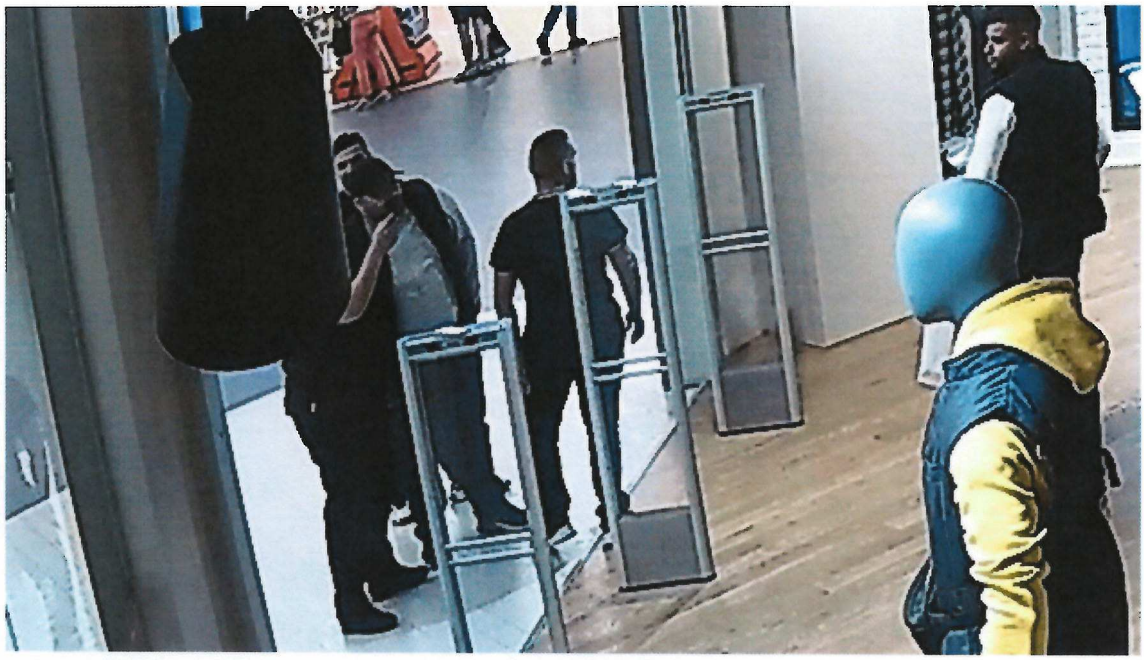

Bilaga

Bilder förevisad vid förhöret

Bilaga till Förhör 2019-10-31 10:15, diarienr 5000-K1093422-19

Beskrivning

Bild 1-2 på väg ut från den västra entren Gränby 2019-09-02

Bild 3 Flygfoto över Gränbycentrum

Bild 4 foto över Ölandsresan där JFK537 anträffades

Bild 5 foto på Adam Almasri klädsel 2019-09-02

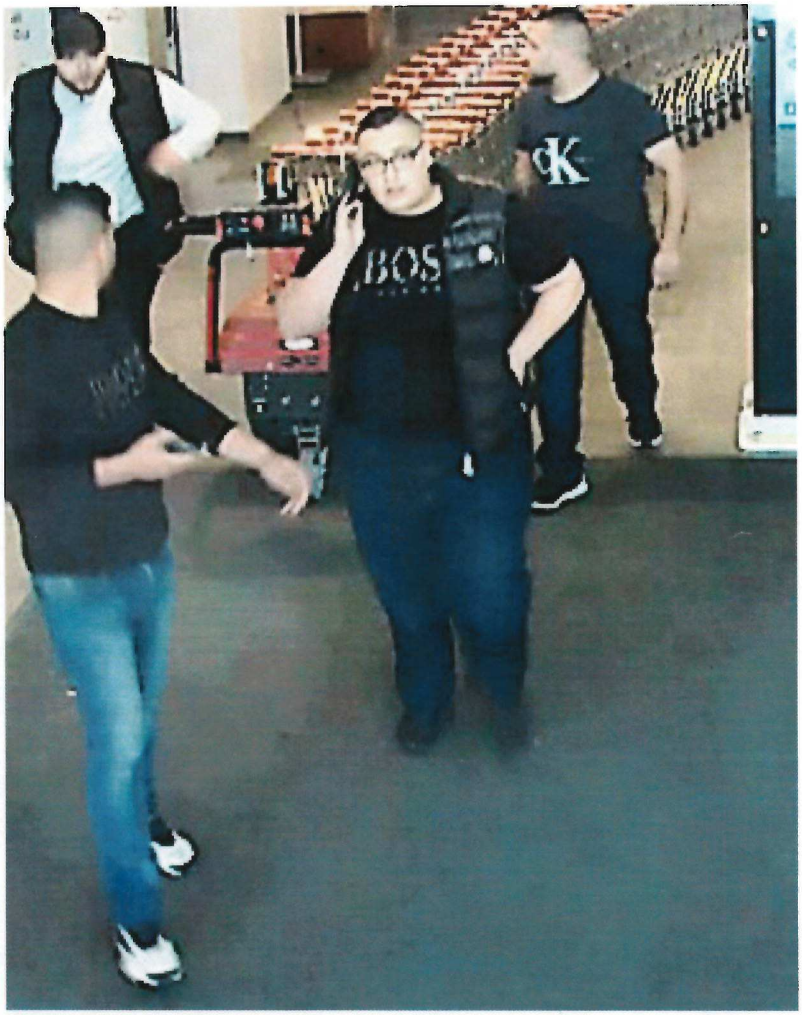
BOS

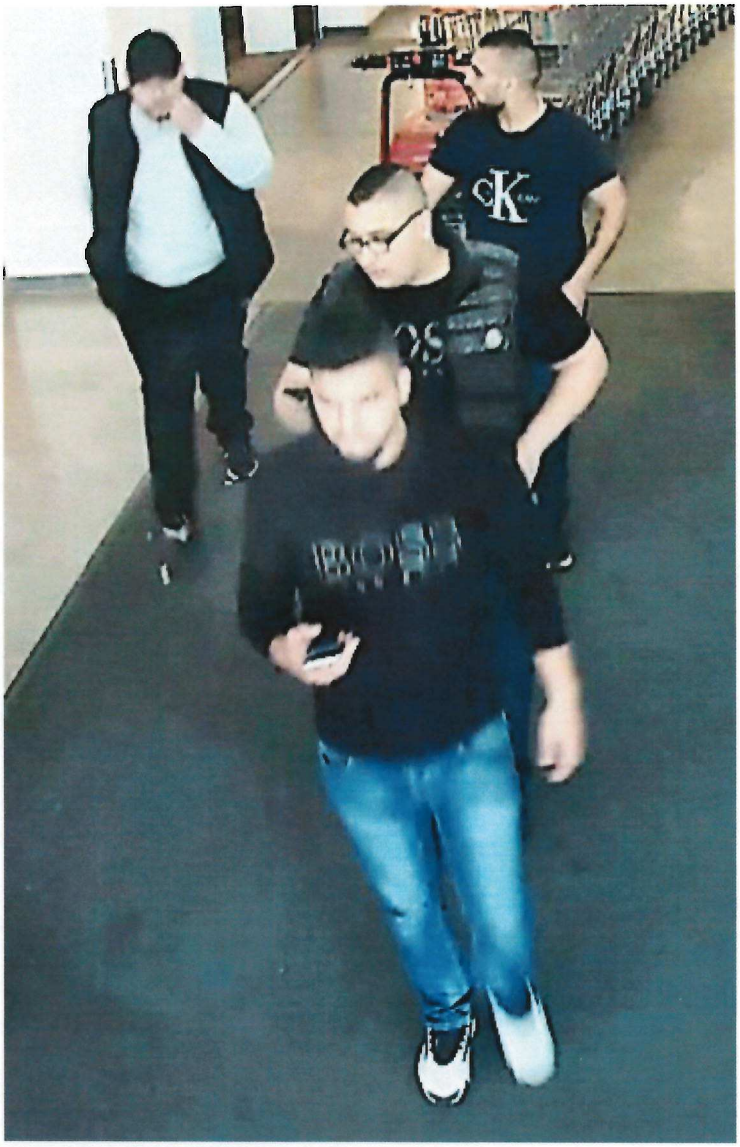

Söder

Öster

Väster

Norr

BOS

Bilaga

Skärmdump av målsägande

Bilaga till Förhör 2019-10-31 10:15, diarienr 5000-K1093422-19

Beskrivning

Skärmdump från film som förevisades vid förhöret 2019-10-31

Johnells filmen och det som Adam Almasri 2019-09-02 filmade med sin mobil är ihopklippta.

Polisen

Förhör

Förhör 2 mordförsök

Signerat av

Signerat datum

Enhet	Diarienr
Polisregion Mitt, Aktionsgrupp 1 Rgn Mitt	5000-K1093422-19

Hörd person	Personnummer
Almasri, Adam Said	20020726-3096

Den hörde är	ID Styrkt	Ställning till misstänkt - målsägande - vittne
Misstänkt	Nej	

Tolk

Språk

Brottsmisstanke / Anledning till förhöret
Kompletterande förhör

Underrättad om misstanke	Underrättad om rätt till försvarare (best i FUK 12§ iakttagna)	

Försvarare/ombud önskas	Försvarare/ombud närvarande	Godtar den försvarare som rätten förordnar
Adv Olle Hancock	Ja	

Förhörsledare	Förhörsdatum	Förhör påbörjat	Förhör avslutat
Torbjörn S Munther	2019-10-14	11:49	12:08

Förhörsplats	Typ av förhör	Förhörssätt
Polishuset Uppsala	RB 23:6	Ljudbandsförhör

Förhörsvittne

Utskrivet av

Berättelse

Adam är informerad om att det är kompletterande förhör. Förhöret spelas in i sin helhet på band och skrivs ut i sammanfattande form.
Therese Lövgren, Annelie Fors från Soc är närvarande

Bitr fl M Friman

Har du något att tillägga eller förändra från förra förhöret ang mordförsöket
Nej

Har du något att tillägga från den övervakningsfilm som visades på häktningen
Nej

Vad handlar mötet på Juhnells om?
Vanligt tjafs, sen allt lugnt. Man ser på kameran att Rasmi ger honom en smäll sen är allt lugnt

Varför ger Rasmi honom en smäll om det är lugnt
Smällen träffade inte ordentligt, han blev inte skadad. När smällen kom särade vi på dom och gick åt varsitt håll. Allt var lugnt

Om allt var lugnt efter smällen, varför gick ni in efter dom när de gick in
Inte vet jag det var en dum fråga. Allt var lugnt och vi skiljdes

Varför är ni arga upprörda
Jag vet inte men tycker inte jag var upprörd. Jag vet inte om någon var upprörd

Vad var tjafset om
Jag minns inte men det var något familje tjafs. Det var tjafs med min kusin och så lade sig hans vän i och så blev det lite tjafs. Det var inget mer med det

Menar du att tjafset är med Ayub?
På filmen ser man att tjafset är med Ayub. Hans vän är bara i bakgrunden.

Så tjafset är initialt med Ayub
Jag har inte sagt att tjafset är med Ayub. Jag ser bara på filmen vad som sker och då ser man det

Adam informeras om att Fl tolkar filmen som att han och hans bröder är ute efter Mohamed och att Ayub går emellan
Då har du tolkat det helt fel, så va det inte. Det va inget mer med nått. Vakterna kom och vi gick därifrån

Vad gjorde ni när ni gick ut?
Vi gick därifrån

Vart gick ni?
Vad spelar det för roll?

Jag ställer frågan
Hur skall jag komma ihåg sånt efter en månad

Gick ni till en bil?
Jag minns inte, det enda jag minns är det jag såg på filmen

Hur kom ni till Gränby C
Jag minns inte

Jag informerar dig om att det i utredningen finns information om att ni kommer till Gränby C i pb JFK och även lämnar Gränby i JFK, hur kommenterar du det
Jag har inget att säga om det, jag säger bara att det var litet tjafs som vi såg på filmen, Det var inget mer

D**u vet genom förhöret ang grova narkotikabrottet att vi har avlyssnat din mobil -8257**

Vi vet att du hade -9223 vid den här tiden för det här brottet
Har inget minne av det.

FL påstår att Adam har denna mobiltelefon i tid för brottet men att den "dör" straxt efter brottet.

Den mobilen är uppkopplad under en längre tid och mastpossitionen följer vägen från Gränby C till brottsplatsen. Har du någon förklaring till det?
Nej jag vet inte, det måste vara fel på masterna eller nått

Det tror jag inte, hur kan din mobil förflytta sig på det här sättet
Ingen aning

Din mobil -9223 är under ca 10 min uppkopplad mot en annan mobil. Varför
Vet inte

Är det du som pratar eller någon annan
Ingen aning

Fanns du i JFK på Kungsgatan under brottet, om du i så fall var där så berätta din version om händelsen och vad du gjorde
Jag kommenterar inte det just nu, det enda jag vill säga är att det var lite tjafs på Gränby, och vi gick därifrån.

Polisen påstår att du lämnar Gränby i JFK och det är JFK som gärningsmän till brottet har åkt i till brottsplatsen.
Jag tänker inte svara på den frågan nu

Kan du svara på om du satt i JFK på Kungsgatan
Tänker inte svara på det. Jag har rätt att tiga

Varför dör din mobiltelefon straxt efter brottet
Vet inte det kan vara dåligt batteri så den är urladdad.

Han det inget samband med att brottet utfördes straxt innan
Hur vet du att jag bytt telefon, bara för batteriet dör, det är inte olagligt att byta telefon

Vem var din telefon uppkopplad mot
Har inget minne av det

Adam informerades om att på häktningen så framkom att det fanns ytterligare en bil inblandad i brottet, en vit bil. Känner du till något om det?
Nej, jag vet inget alls om brottet. Jag var inte där

Har du den här dagen haft träff med personer i en vit bil
Nej mins inte

Har du åkt eller suttit i en vit bil denna dagen
Har inget minne , minns inte

Var du vid Diös hallen innan ni åkte till Gränby
Minns inte

Hade du, dina bröder och Aied en träff med vit bil vid Diöshallen innan ni åkte till Gränby
Vet inte, minns inte

Träffade ni vid Gränby, efter bråket på Junhells och innan ni åkte iväg i JFK, en vit bil vid Gränby
Vet inte

Vid Västra sidan av Gränby C
Minns inte

Du är misstänkt för brottet genom att du sitter i JFK som prejar målsägandes bil och sedan angriper målsägandena med kniv-
Förnekar det

I häktningen fick du information om en vit bil, som vittnen berättar om, inblandad
Du kan påstå vad du vill, vittnen kan se fel.

Jag påstår att du träffade en vit bil vid Diöshallen och en vit bil utanför Gränby C. JFK och en vit bil lämnar brottsplatsen efter brottet
Jag förnekar brott.

Har du suttit i bilen utan att vara delaktig i något så är det till din fördel att berätta det nu.
Jag kan inte säga något jag minns inget, Jag har berättat vad jag minns och vet.
Det är en månad sedan, hur ska jag kunna komma ihåg det.
Jag nekar brott, har inget mer att säga om det.

Vilka koder har du på din mobil.
Jag har 1120 på min telefon. Det har jag på alla mina mobiler.

Det finns en mobil beslagtagen hemma hos dig. Den mobilen är den du hade då vid brottet.
Jag vet inte. Jag har alltid 1120 i mina mobiler.

Adv frågar hur polisen vet att det är den mobilen.
Fl upplyser om att det varit avlyssning, rättar sig sedan och säger hemliga tvångsmedel på den mobilen.

Innan ni kom till Gränby C, kommer du ihåg?
Nej jag kanske åkte buss, tåg eller cyklade dit

Kommer du ihåg att denna dag då frigavs din bror Mohammed från häktet.
Ja det minns jag, han satt en vecka

Det är samma dag som din bror frigavs, tjafs på Junhells. Din kusin knivhöggs på Kungsgatan. Klart du måste komma ihåg vad du gjorde denna dag.
Jag mins inte alls, jag hade inget minne av att jag var på Juhnells. Jag såg det på kamerorna, annars hade jag inte kommit ihåg det heller.

Advokaten tillfrågas om frågor, men har inte det

Polisen

Förhör

Signerat av

Signerat datum

Enhet	Diarienr
Polisregion Mitt, Aktionsgrupp 1 Rgn Mitt	5000-K1093422-19

Hörd person	Personnummer
Almasri, Adam Said	20020726-3096

Den hörde är	ID Styrkt	Ställning till misstänkt - målsägande - vittne
Misstänkt	Nej	

Tolk

Språk

Brottsmisstanke / Anledning till förhöret
Fortsatt förhör angående misstanke om mordförsök 2019-09-02 på Kungsgatan i Uppsala

Underrättad om misstanke	Underrättad om rätt till försvarare (best i FUK 12§ iakttagna)	
	Ja	
Försvarare/ombud önskas	**Försvarare/ombud närvarande**	**Godtar den försvarare som rätten förordnar**
Advokat Olle Hancook	Ja	

Förhörsledare	Förhörsdatum	Förhör påbörjat	Förhör avslutat
Mats Friman	2019-11-14	10:05	10:44

Förhörsplats	Typ av förhör	Förhörssätt
Polishuset, Uppsala	RB 23:6	Ljudbandsförhör

Förhörsvittne	Utskrivet av
	Mre

Involverad personal	Funktion
Tomas K Henriksson	Biträdande förhörsledare

Berättelse

Närvarande är socialsekreterare Therese Lövgren

F = förhörsledare Mats Friman
B = biträdande förhörsledare Tomas Henriksson
A = den hörde Adam Almasri
Adv = advokat Olle Hancook

F: Adam, din inställning till det här på Kungsgatan, kan du själv berätta.
Vad var du inblandad i, vad är det du har gjort och inte gjort, vad vet du om det här på Kungsgatan?

A: Jag förnekar fortfarande att jag vart inblandad i det som hände på Kungsgatan.

F: Men satt du i bilen på Kungsgatan?

A: Ingen som jag har varit med har varit på Kungsgatan.

F: Så du har inte varit på Kungsgatan?

A: Nej, vet inte

F: Du vet inte?

A: Ja

F: För jag menar med det som jag sa till dig tidigare, att man kan ha olika roller, man kan hamna i en situation. Du har ju sett filmer från Johnells.

A: Ja

F: Du har sett där du filmar och ni gapar och skriker. Du ser ju vad som händer där uppe.

A: Ja

F: Sen så delar ni på er och sen så blir den här träffen vid den vita bilen, som jag påstår. Sen åker ni iväg i JFK:n och då frågar jag dig vart sitter du i bilen på JFK:n?

A: Alltså det är omöjligt att minnas vart jag satt i en bil de minns jag inte.

F: Jag menar det här datumet är specifikt, det händer något den här dagen.

A: Det händer inte nåt så speciellt på den där platsen för att jag ska komma ihåg vart jag satte mig i bilen.

F: Men då frågar jag dig igen, satt du i bilen JFK och det som hände nere på Kungsgatan, var du med till den platsen?

A: Nej, inget minne av att jag varit på den platsen.

F: Du har inget minne av det?

A: Nej

F: I förra förhöret så pratade jag om lite personer. Du ställdes om olika personer, om du visste vilka de var. Du tillfrågades angående en Sardar och en Hassan. Vet du vilka dessa var? Sist sa du i förhöret att du inte kände dom och visste vilka de var.

A: Jag sa inte att jag inte visste vilka de var. Jag sa att jag inte kände dom så bra. Vi har gemensamma vänner.

F: Du har träffat dom?

A: Ja, jag har träffat dom några gånger

F: Du har träffat dom, okej.

Adam får en bild förevisad för sig.

Bild 1 i bilaga1

I beslag 2019-5000-BG109290 punkt 3. 1 st mobiltelefon Aple Iphone Låg på skrivbordet i Adams rum på Slöjmolnsvägen 8 i Storvreta

Den är anträffad i Adams telefon.

Adam tillfrågas vilka personerna är?

Han säger att det är han och Hama.

Han blir upplyst om vad personen heter Mohammed Sardar och det är därför som Adam säger att han inte visste namnet för hans namn är att han kallas för Hama

F: Hur känner du honom?

A: Vi firade den i Jönköping och sen han följde med en gemensam vän till mig.

F: Fira ett kalas med dig?

A: Exakt och då träffade vi på varandra.

F: Träffade du honom den 2 september?

A: Jag vet inte, det är mycket möjligt att jag har träffat på han för vi har mycket gemensamma vänner.

F: Jo, men den 2 september?

A: Jag vet inte, jag har inte så bra minne om den dagen.

F: Men just den dagen har du väldigt dåligt minne. Det händer mycket den här dagen återigen.

A: Det händer inte så mycket varje dag (ohörbart)

Adam får ytterligare en bild förevisad för sig från hans telefon.

Bild 2 i Bilaga 1

F: Vilka är det?

A: Jag och Mohamad Weshah

F: Och han känner du bra eller?

A: Ja, jag känner honom bra

F: Träffade du honom den 2 september?

A: 2 september, jag vet inte om jag har träffat honom och. Det är mycket möjligt som sagt. Honom känner jag bra. Det är ingenting som jag nekar till. Jag känner honom bra.

F: Du känner honom bra?

A: Ja

Adv: Vad heter han?

A: Mohamad Weshah

F: Kallas han för någonting?

A: Jag vet inte, han kallas för mycket saker. Vissa kallar honom för Weshel, vissa kallar honom Ahmed, vissa kallar honom andra saker.

F: Det är ingen som kallar honom för Zäta?

A: Jag personligen kallar inte honom för Zäta. Jag personligen kallar honom för Weshah bara.

F: Bara för Weshah, men vet du att andra kallar honom för Zäta?

A: Ja, det vet jag.

Adam får en till bild uppvisad för sig.

Bild 3 i Bilaga1

F: Vilka är det på bilden?

A: Jag och Aiad

F: Och det är en kusin till dig eller?

A: Alltså typ kusin. Det är bra familjemönster

F: Träffar du honom den 2 september?

A: Ja, honom var jag ju med i Johnells

F: Exakt, det är så mycket och snacka om?

A: Nej

Adam får en bil uppviad för sig

Bild 4 i Bilaga 1

F: Kan det här vara Hassan El Chami?

A: Jag vet inte exakt. Bilden är jätte otydlig.

F: Vet du när den här bilden är tagen?

A: Nej, jag vet inte

F: Den är tagen vid Diöshallen den 2 september

A: Ja

F: Har du något minne?

A: Nej, jag har inget minne om den är tagen vid Diöshallen och så

F: Vet du vilken bil du sitter i?

A: Nej, det vet jag inte. Vilken bil är det?

F: Du sitter i en vit suv, du sitter i UJU77P.

A: Jaha

F: Kan du förklara varför du sitter i den bilen?

A: Okej, som sagt jag minns inte men den är tagen vid Diöshallen och jag sitter i den bilen. Då är det väl så

F: Och den bilen är inblandad sedan i…

A: I?

F: I brottet på Kungsgatan och i den bilen som det anträffas blod från målsägaren Alkesh.

A: I?

F: I den vita bilen

A: Aha, men nyss säger du att jag har varit i JFK och nu säger du att jag har varit i den här

F: Du har varit i den här bilen också. Det här innan, det här är Diöshallen och det här är innan brottet. Vad handlar den här träffen där vid Diös om då?

A: Det handlar inte om något speciellt så som alltså…för jag har inget minne av det att det har varit något speciellt. Då hade jag haft minne om det, men alltså vi kanske chillar.

F: Exakt, det är innan Johnells.

A: Ja

F: Du ska få se en film.

I beslag 2019-5000-BG109290 punkt 3. 1 st mobiltelefon Aple Iphone Låg på skrivbordet i Adams rum på Slöjmolnsvägen 8 i Storvreta

Bilder från filmen 1 bifogas i Bilaga 2

En film från Diöshallen den 2 september 2019

Det förevisas en film från en kamera, rättare sagt som är filmad från en mobiltelefon den aktuella dagen den 2 september. När filmen spelas så säger Adam att det är Hamo och hans bror.

F: Vilken bror?

A: Mohammed

F: Vilken är det som står här då?

A: jag ser inte ansiktet

F: Men du vet inte vem det är, nej. Stanna där. Då har vi två bilar. Ser du att det är två bilar här?

A: Mm

F: Där är JFK

A: Okej

F: Och det här är den vita suven som du…

A: Okej

F: Här sitter du i den vita suven.

A: Ja

F: Minns du det här nu?

A: Nej, jag minns inte, men…

F: Du minns inte att du har suttit i den här bilen tillsammans med Hassan den 2 september vid Diöshallen innan det som hände nere på Kungsgatan, innan ni åker till Johnells?

A: Alltså jag minns inte att jag har, vad heter det, att jag har träffat specifikt Hassan men jag vet att jag har varit med…

F: Kommer du ihåg vad du höll på med för lapp där?

A: Jag ser inte, vad är det för lapp?

F: Det är ett kvitto från ett hotell på Arenahotell.

A: Aha, okej.

F: Har ni bott på Arenahotell eller?

A: Jag har inte bott på Arenahotell.

F: Men du sitter och tittar på

A: En lapp som är i en bil. Det kanske tillhör någon som…

F: Men jag ställer frågan till dig.

A: Nej, men jag är här för att prata om mig, jag har inte bott på Arenahotell

F: Du har inte bott på Arenahotell?

A: Nej

F: Ser du att det är Hassan nu då, känner du igen honom?

A: Ja, jag känner igen han.

F: Här då på Diöshallen som du inte kommer ihåg att du har varit där tidigare.

A: Ja, men jag har inte förnekat att jag varit där. Säger bara att jag inte kommer ihåg. Alltså jag minns saker som är värdiga att minnas.

F: Men du bör ju minnas om du suttit i bilen nere på Kungsgatan?

A: Vet du hur många bilar jag sitter i om dagen?

F: Ja, men uppe på Kungsgatan händer ju en sak, ni kraschar in i en annan bil i den bilen, som jag påstår du sitter i, kraschar in i målsägandens bil.

A: Som sagt jag…

F: Efter det hoppar personer och angriper dom i bilen och i bilen blir de knivhuggna. Personer ställer sig på motorhuven och stampar. Vad gör du?

A: De jag sagt….

F: Din telefon är uppkopplad från Gränby centrum ner till Kungsgatan och slås av precis strax innan det här händer. Din telefon är uppkopplad med Sardars telefon i 10 minuter.

A: Vad spelar det för roll?

F: Vad handlar den uppkopplingen er emellan?

A: Jag vet inte, det jag har sagt är att vi hade ett litet tjafs på Gränby centrum eftersom den här killen hade kallat honom horunge och såna grejer. Det var inget mer med det. Vi gick ut åt varsitt håll, punkt slut, det var inget mer med det. Du påstår att jag har åkt från Johnells i JFK och sen så börjar du nu prata om en vit suv som du fan…

F: Men du har ju sagt här att du satt i den

A: Blodspår eller vad du fann i den bilen.

F: Jag informerade om att det är blodspår i den bilen efter målsägaren Alkesh i den vita bilen.

A: Ja och? Men du säger att jag åkte från Johnells i JFK

F: Ja, men jag talade om för dig att du har suttit i den vita suven innan. Jag försökte hjälpa dig vad du kommer ihåg.

A: Jag har sagt det jag kommer ihåg. Det är att jag hade ett tjafs i Gränby centrum, jag filmade den här killen och jag kallade honom horunge och såna grejer efter att han kom ut och sånt. Sen vakterna kom, det blev ett stor scen och vi valde att gå därifrån.

F: Men vad gjorde du sen?

A: (skratt) Ställ frågor så svarar jag på dom

F: Men jag ställer frågan, vad gjorde du sen efter att ni lämnade Johnells, efter att ni lämnade Gränby?

A: Jag minns inte allting. Det enda jag vet att vi åkte därifrån och kanske tog en runda i stan, jag vet inte. Det är en helt vanlig dag

F: Åkte ni upp till Ölandsresan sen, kom pappa och hämta dig där?

A: Mycket möjligt

F: Men vad hände, så du minns inte vad som hände från att du åker från Gränby centrum tills du hamnar på Ölandsresan. Du har inget minne av vad som händer?

A: Jag har inte ens minne av att jag hamnar på Ölandsresan.

Bilder från film2 bifogas i Bilaga 2

Film förevisas för Adam som är tagen från hans telefon, i den telefonen som anträffades i hans rum.

F: Vem är det här?

A: Ehh…han bor i Gottsunda eller han bodde i Gottsunda.

F: Vad är det han tvingas göra här på den här filmen?

A: Jag vet inte, det är inte jag som har filmat. Det här är en video som vi har skickat ut.

F: Du har inte filmat den här?

A: Nej, jag har filmat.

F: Den anträffas i din telefon

A: Ja, ja jag har fått den skickat till mig.

F: Varför har du fått den skickad till dig?

A: För att det var meningen att man skulle skämma ut den här killen.

F: Varför då?

A: Jag vet inte, men som sagt…

F: Så ni förnedrar honom, förnedrade honom på filmen?

A: Som sagt jag har inte filmat den här filmen

F: Jag tycker det här är för djävligt på ren svenska.

A: Nej men jag har inte..

F: Du får se hela filmen här.

Vem är det här då som står här framför och pekar på honom, vem var det?

A: Det ser ut som att man "Haypar" han bara

F: Vem är det här?

A: Det är min bror

F: Det är din bror Mohammed. Är det inte du som filmar det här då?

A: Nej

F: Vem är det då som står här i bakgrunden då?

A: Det ser jag inte.

F: Är det inte Mohamad Weshah Zaher?

A: Ja, jo, jo det är Mohamad

F: Är det inte du som filmar det här utan har fått den här skickad till dig?

A: Ja

F: Varför har de skickat den till dig?

A: Jag vet inte, vaddå. Jag är på plats, men jag har inte…jag har inte filmat

F: Du är på plats, ja. Det är inte du som filmar?

A: Nej

F: Varför är du med på det här för?

A: Han rappar och vi lyssnar.

F: Han ville inte, han tvingas och göra det här.

A: Jag står bredvid han

F: Vem var det som sa det?

A: Det var jag, jag står bredvid han som filmar

F: Och vad det var du sa?

A: Att en kille var en horunge.

F: Varför säger du att han ska säga det, varför säger du till honom att han ska säga det?

A: Jag sa inte till honom att han ska säga det. Spola tillbaka, jag sa att han är en horunge. Det var inte jag som slog honom. Jag är bredvid och ska säga till han att säga han är en horunge.

F: Tycker du det är häftigt det här?

A: (skratt) Jag har inte sagt att det är häftigt det här.

F: Det är på gränsen till nästan till människorov det här. Ni tvingar honom göra saker.

A: Lägg ner fan, hur är det människorov? Människorov är om vi tar…

F: Lägg ner, jag försöker bara tala om för dig

A: Ja, men det är inte människorov det där. Människorov är om man kidnappar nån

F: Men varför gör du det här för?

A: (skratt) Vaddå, du filmar, rappar och sen är det inget mer med det. Om det där är ett brott då kanske det är misshandel.

F: Är det inte allvarligt nog det då? Med allt det här du är misstänkt för ett mordförsök

A: (ohörbart han fick en smäll...

F: Lyssna, du är misstänkt för ett mordförsök nere på Kungsgatan

A: Han fick en smäll det ska bevisas att det är jag som har gett honom smällen. Det är flera personer där, alla pratar i mun på varandra.

F: Det spelar ingen roll, filmen…

A: Det är en kille som filmar.

Adv: Får jag fråga, var det hela filmen eller?

F: Det var hela filmsnutten, ja.

En ny film spelas upp för Adam som är från samma beslagtagna mobiltelefon

Bilder från film 3 bifogas i Bilaga 2

F: Är det du som slår han i huvudet?

A: Nej

F: Ni har satt in han i bilen, han ser ju livrädd ut

A: Han sitter i bilen, vaddå? Du kan väl fråga han istället för att sitta och påstå en massa saker.

F: Är det du som håller handen på honom så där?

A: Jag minns inte, det är flera som sitter i bilen.

F: En filmsekvens som spelades upp, samma kille. Varför gör ni så här?

A: Jag vet inte, jag har inget minne av…

F: Du har inget minne av det, du har inte något minne av det här heller då?

A: Nej och som sagt…

Film spelas upp för Adam som kommer från Johnells i Gränby centrum den 2 september

Bilder från film 4 bifogas i Bilaga 2

F: Samma telefon, det är den här filmsekvensen.

A: Jag såg inget (ohörbart)

F: Återigen spelas filmen upp från Johnells från Adams mobiltelefon. Samma lika där, gapar och skriker, hotfulla. Vad är du för person egentligen Adam?

A: Vad jag är för person, om man säger horunge? Vaddå, det är ingen stor grej. Jag fattar inte.

F: Men vad händer en kort stund senare. De här två blir nästan mördade

A: (skratt) Som sagt (ohörbart) jag har ingen delaktighet i mordförsöket.

F: Men vad har du gjort då?

A: Jag har sagt er mitt, jag har sagt till er att det är bara ett tjafs med broder det är inget mer med de.

En film spelas upp återigen från Adams kamera som föreställer en misshandel.

Bilder från film 5 bifogas i Bilaga 2

F: Du säger att du har inte filmat den?

A: Jag har inte ens filmat den här och man ser tydligt att jag har fått den skickat till mig. Lägg av, ta den nu

F: Du har fått den skickad. Jag har inte sagt att du har filmat den. Jag säger bara att den här filmen har anträffats i din telefon.

A: Ja och? Det där rör inte mig, varför visar du upp den för mig?

F: Därför att du har den i din telefon. Du har telefon där bilder, filmer från Johnells där du har varit med.

A: (ohörbart)

F: Får jag prata till punkt?

A: Det sparas automatiskt i kameran.

F: Får jag prata till punkt?

A: Ja, prata

F: Bra. Den här filmen, du har film från Johnells, du har en film på en kille som ni tvingar rappa som du har filmat sannolikt. Det finns en film inifrån bilen där han sitter och en som slår han i huvudet och så den här filmen. Den här filmen säger du att du har fått den skickad till dig. Okej, varför spar du en sån här film?

A: Det sparas automatiskt om man skickar den på Whats Up eller Snapchat.

F: Varför ska de skicka den till dig för?

A: För att vi har en grupp som man skickar över grejer.

F: Tycker du att det här…

A: Jag tycker (ohörbart), som sagt det är inte jag som har filmat (ohörbart)

F: Vem är killen då?

A: Och du vet att det inte är jag som har filmat. Sluta visa upp den.

F: Men vem är killen?

A: Jag vet inte exakt vad han heter, men han bor i Uppsala. Jag vet vem det är.

F: Varför får han stryk här för?

A: Jag vet inte, det är inte jag som ger han stryk och det är inte jag som filmar har jag sagt.

F: Vem är det som ger han stryk då?

A: Jag vet inte, det får ni reda ut själva.

F: Är det en släkting till dig eller är det din brorsa?

A: (ohörbart) Vaddå, säger bilden att det är jag som har filmat den bilen?

F: Nej, jag har inte sagt det. Jag säger att det är hittat i din mobil.
Jag har inte sagt att du har filmat den.

A: Vaddå, är det ett brott att ha en sån video eller?

F: Jag tycker det här i hela sammanhanget, om inte du förstår sammanhanget med det du är misstänkt för. Det ser inte bra ut för dig att du har såna här filmer i din kamera.

A: Som jag inte har filmat

F: Men du har…ingen idé och prata. Har advokat någonting?

Adv: Nej, ingenting men jag ska inte instruera dig men vad du vet om det här tycker jag att du kan berätta.

F: Har du filmat på Johnells

A: Ja, på Johnells

F: Och de andra då?

A: Dom andra jag har fått dom skickade till mig.

F: Du har fått alla dom skickade?

A: Ja och det kan man se till och med på mobilen

F: Men du är med vid det tillfället, han som tvingas rappa?

A: Jag är med på det tillfället

F: Och du är med även i bilen, han som får slag i huvudet?

A: Ja

F: Är det du som slår han i huvudet?

A: Nej

F: Okey

A:Och jag ser på videon han som är slagen i huvudet, det är flera stycken. De har tryckt in sig, det är fyra pers så det kan vara vem som helst

F: Men du sitter ändå i bilen när det här hände

A: Jag har en kille över mig som du ser på videon

F: Varför…tvingar ni in han i bilen den här killen eller vad?

A: Han har inte blivit intvingad i bilen eller något sånt.

F: Det har han inte blivit, okej

A: Utan det var vår vän som det blev lite tjafs och sen han rappade och sen han fick typ 2 – 3 slag mot huvudet, en örfil och sen var det inget mer med det.

B: Jag frågar dig igen, jag tror Olle är lite inne på det också. Du bekräftar ju att du har varit på Johnells innan brottet eller hur och filmat med din mobilkamera.

A: Mm

B: Mats har visat dig en liten filmsekvens från en mobilkamera där du sitter i den här vita Peugoten på Diöshallen innan brottet

A: Mm

B: Det du ska tänka efter på sen för sen får du en minnesförlust. Du bekräftar ju ändå att du åker iväg i den blåa Volvon från Gränby centrum, eller hur?

A: Jag har inte bekräftat något utan jag har påpekat och jag har valt att inte svara på den frågan.

B: Men när man lyssnar på det så säger du att du åker därifrån med den här.

A: Mm

B: Sen får du en minnesförlust och sen vet du inte vad som har hänt under en viss tid. Jag tror du ska tänka efter på vad den minnesförlusten, vad du gör under den minnesförlusten. Man

kan faktiskt vara på en brottsplats utan att begå ett brott. Egentligen är det för din del och tala om vad har du gjort under den här tiden. Har du suttit kvar i en bil eller klev du av, jag klev av där eller jag satt kvar i bilen och har inte sett nåt. Någonting måste du täcka upp den där minnesförlusten med någon konkret fakta känns det som.

A: På vissa frågor det är bara att jag har valt och inte svara. Det är för att jag väntar tills rättegången och på rättegången..

B: Du säger mycket att jag kommer inte ihåg.

A: Ja

B: Jag kommer inte ihåg, jag kommer inte ihåg.

A: Vissa saker jag kommer faktiskt inte ihåg som sagt.

B: Kommer du inte ihåg dom nu då lär du inte komma ihåg det här när vi kommer till Tingsrätten

A: Jo, då är det mer på allvar. Som sagt det…

B: Men det här är ju allvar

A: Det som du säger på Tingsrätten tas före det du säger i förhör.

B: Men kommer du inte ihåg det här då kommer du inte ihåg det i Tingsrätten. Det är ju helt omöjligt.

A: Tänk om jag bara säger att jag inte kommer ihåg. Det finns olika…alltså det är svårt och säga.

B: Det är ju här och nu du kan ge en förklaring.

A: Jag vill inte ge förklaring så att ni hör

Adv: Adam, det ligger…. Kan vi ta en liten…ett par tre

Paus i förhöret klockan 10.34.

Förhöret fortsätter klockan 10.43.

F: Adam, har du någonting du själv vill berätta eller vill du avvakta?

A: Om det här?

F: Om den 2 september

A: Nej, jag avvaktar och jag tänker ta det i domstolen.

Adam godkänner förhöret

Förhöret slut klockan 10.44

Bilaga

Bilaga 1 Foton från beslag 2019-5000-BG109290-3

Bilaga till Förhör 2019-11-14 10:05, diarienr 5000-K1093422-19

Beskrivning

1 Adam Almasri och "Hama" Muhammad Sardar

2 Adam Almasri och Mohamad Weshah

3 Adam Almasri och Aiad Adgehir

4 Adam Almasri och Hassan El Chami

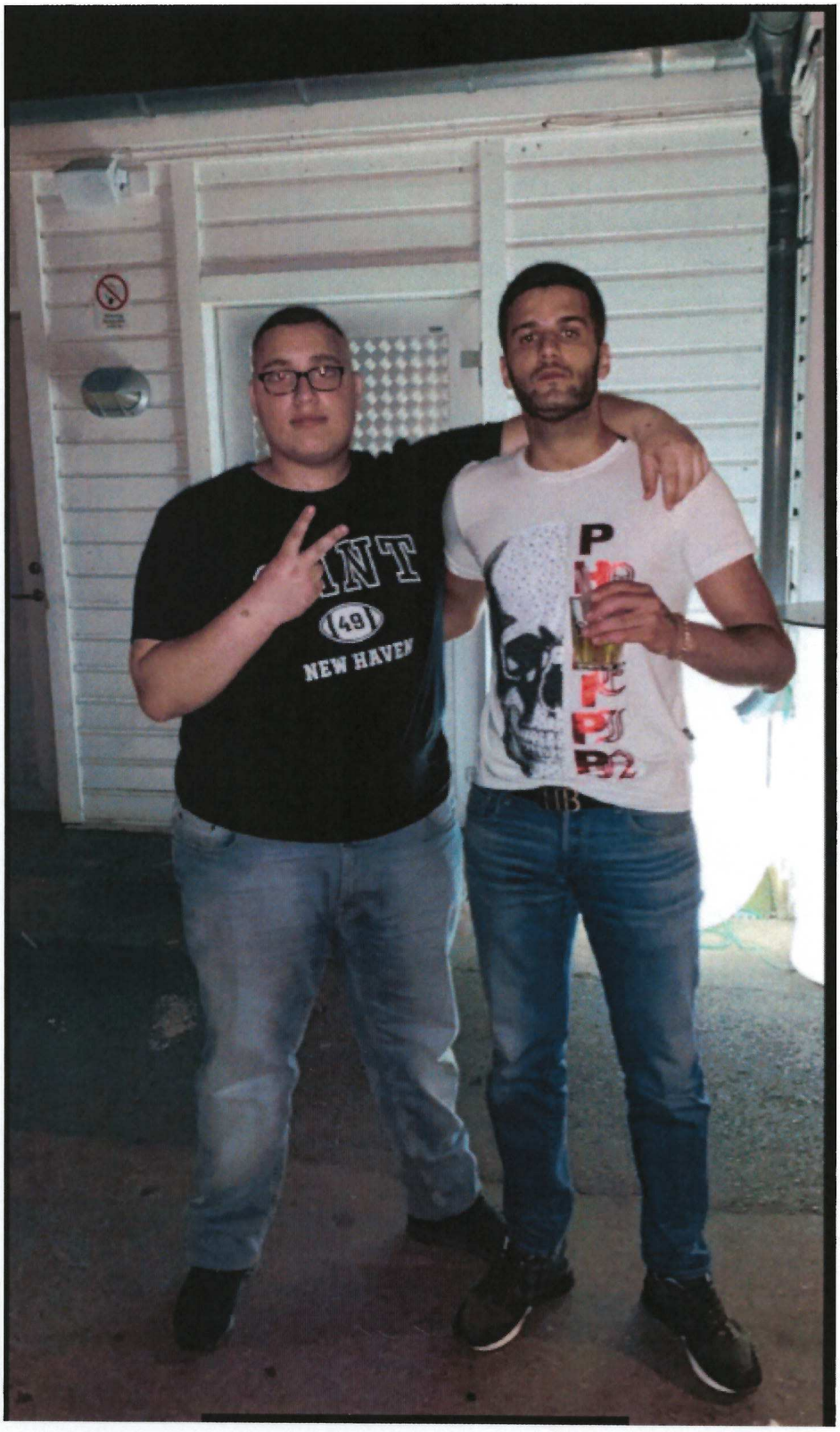
49
NEW HAVEN

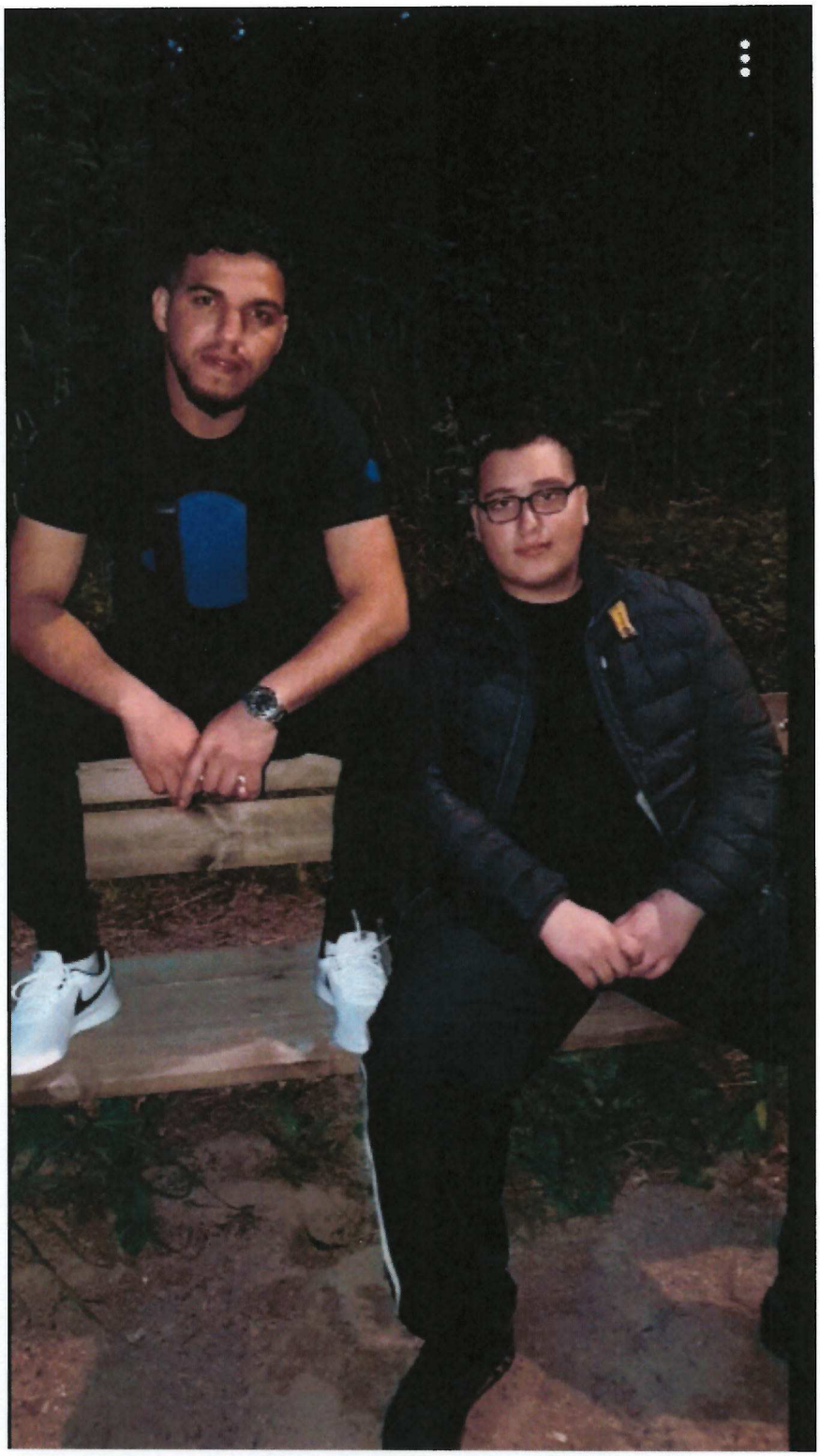

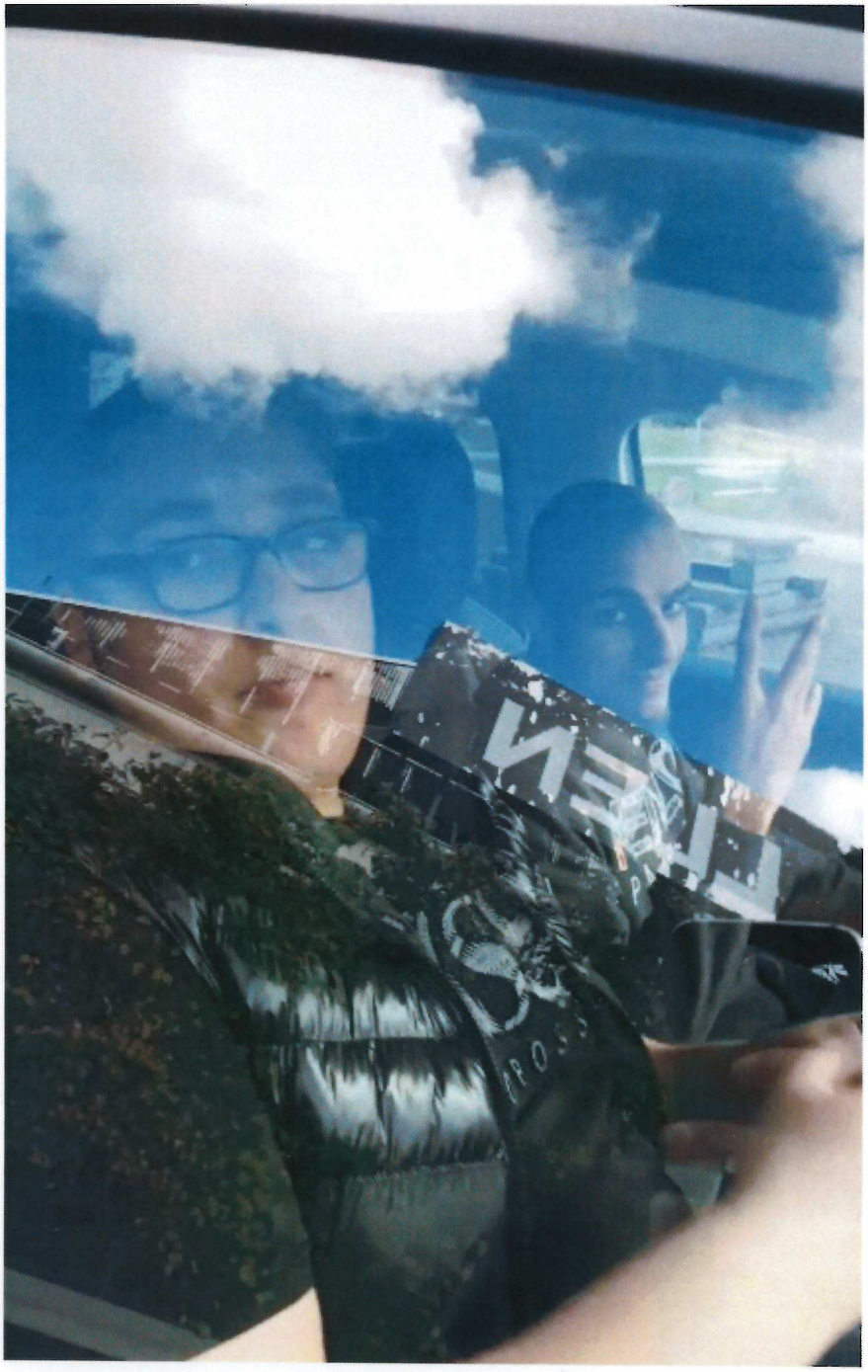

Bilaga

Bilaga 2 Filmbilder från 2019-5000-BG109290-3

Bilaga till Förhör 2019-11-14 10:05, diarienr 5000-K1093422-19

Beskrivning

1-3 Diöshallen 2019-09-02

4-7 Ok man tvingas rappa

8 Ok man som rappade i bil

9-11 Johnells 2019-09-02

12-14 Misshandel av Ok man

LES DEUX

Polisen

Förhör

Signerat av

Signerat datum

Enhet	Diarienr
Polisregion Mitt, Aktionsgrupp 1 Rgn Mitt	5000-K1093422-19

Hörd person	Personnummer
Almasri, Adam Said	20020726-3096

Den hörde är	ID Styrkt	Ställning till misstänkt - målsägande - vittne
Misstänkt	Nej	

Tolk

Språk

Brottsmisstanke / Anledning till förhöret
Fortsatt förhör angående misstanke om mordförsök 2019-09+-02 på Kungsgatan i Uppsala.

Underrättad om misstanke	Underrättad om rätt till försvarare (best i FUK 12§ iakttagna)	
	Ja	
Försvarare/ombud önskas	**Försvarare/ombud närvarande**	**Godtar den försvarare som rätten förordnar**
Advokat Olle Hancook	Ja	

Förhörsledare	Förhörsdatum	Förhör påbörjat	Förhör avslutat
Mats Friman	2019-11-26	10:20	11:02

Förhörsplats	Typ av förhör	Förhörssätt
Polishuset, rum 4, Uppsala	RB 23:6	Ljudbandsförhör

Förhörsvittne	Utskrivet av
	Mre

Berättelse

Närvarande är socialsekreterare Anneli Fors

F = förhörsledare Mats Friman
B = biträdande förhörsledare Tomas Henriksson
A = den hörde Adam Almasri
Adv = advokat Olle Hancook

Adam tillfrågas ifall han har någonting och tillägga angående misstanke gällande mordförsök på Kungsgatan den 2 september.

Han har ingenting och tillägga.

Film spelas som är från Johnells bland annat.

Det är en film som är klippt från olika kameror runt Gränby centrum.

Då har vi en film från västra entrén där två personer kommer in.

Bild 1 i bilaga 1

Adam tillfrågas vilka de här personerna är.

Adam säger att det är Ayoub, han kommer inte ihåg vad den andre heter.

Det är den andra killen som skadats.

Förhörsledaren vidimerar och säger att han heter Muhammed Alkesh.

På fråga så är det han till vänster på bilden, Ayoub, kusin till Adam.

Sen är det från östra entrén.

Det kommer in fyra personer.

Bild 2 i bilaga 1

Adam tillfrågas vilka dom är.

A: Jag och…vi är två bröder och Aiad.

F: Varför åkte ni upp till Gränby?

A: Alltså det var bara slump, ta en grej, det var inget som var planerat eller nåt sånt.

F: Spontan grej?

A: Ja

F: Adam tillfrågas hur det kommer sig att de gick in på Johanells?

A: Det var inget så här planerat sen innan utan när vi gick förbi då vi tänkte vi går in och kollar. Sen det måste ha varit då vi träffade på

F: Det var då ni upptäckte dom. Det var inte så att ni såg dom tidigare?

A: Nej, nej det var när vi skulle gå in till butiken som vi upptäckte dom.

F: Det var inte så att ni fick då telefonsamtal om att de var där uppe?

A: Nej, nej, det var inget sånt.

F: När ni ser dom då, när ni går in, vad tänker du då när ni upptäcker dom, vad tänker du då?

A: Ingenting. Inget tjafs utan jag tänker bara på att de är där och jag tjafsar lite med den här Muhammed och det är typ det. Alltså så var inte…

F: Efter 1.28 stoppas filmen här.

Bild 3 i bilaga 1

A: Det här är kläder där

F: Alltså raka spåret fram till de här går ni?

A: Alltså du går in i butiken rakt in och då såg vi…

F: Det finns herrkläder till vänster där också, är det inte det?

A: Nej, men det är inte våra storlekar. Vi har större storlekar och så, det är där.

Bild 4 i bilaga 1

F: Men här, vad tänker du då, vad är det du funderar på då, vad är det som föranleder det här att ni går fram till dom här och det som händer?

A: Anledningen till att vi går fram till dom det är för att vi har tjafsat lite med han Muhammed.

F: Vad är det ni har tjafsat?

A: Jag minns inte, det måste ha vart…alltså det var på plats tjafset började. Innan vi skulle prata lite med Ayoub. Sen blev det tjafs med hans vän och sen det var inget mer med det.

F: Men vad pratade ni om, vad sa ni vid tjafset, vad är det det handlar om? Det är det vi försöker ta reda på.

A: Alltså tjafset började ju på (ohörbart)

F: Här på platsen alltså eller tidigare?

A: Vi har inte haft något tjafs med han sen tidigare utan det här var på plats allting började.

F: Är det inte så att ni misstänker att han är inblandad i skjutningen på det här bröllopet?

A: Nej (skratt)

F: Det är inte så?

A: Verkligen inte. Då hade slutat mer illa för han.

F: Efter ungefär 1.47 så säger Adam att ni var på väg och skulle gå

Bild 5 i bilaga 1

A: Exakt och sen det är nu han, jag kommer inte ihåg exakt han sa, men han sa någonting. Någonting fult ord eller nåt, han sa att han…jag kommer inte ihåg exakt vad han sa, men han sa någonting nu som fick oss att reagera.

F: Var det inte så att ni ville att dom skulle följa med ut?

A: Inte vad jag…

F: Så uppfattar jag det

A: Inte där, nej. Det därefter när vi hamnar där som vi ser hur de kommer ut.

F: Så det kommer senare vid utgången, inte här?

A: Nej, inte här.

Bild 6-7 bilaga 1

F: Man jag uppfattar det som att båda, Rasmi och Mohammed, visar på att följa med.

A: Så uppfattar inte jag det. Jag vet inte om du lyckas spola tillbaka. Jag gör någonting…

F: Du uppfattar inte så att han kom nu?

A: Nej, alltså inte nu i alla fall. Det sägs ju kom, kom ut.

F: Vilket språk pratar ni på?

A: Jag minns inte om det var svenska eller om det var arabiska. Alla pratar ju arabiska eller kan prata arabiska.

B: När ni går in i butiken här, vad är anledningen till att ni går direkt till dom? Du säger att ni går in för att titta på herrkläder. Tittar man på filmen så ser man tydligt att ni går direkt till dom här.

A: Alltså vi går till (ohörbart), det är det som är grejen. Herrkläderna ligger ju där.

B: Men du ser på filmen att ni går direkt till dom här. Det är ingen av er som går (ohörbart)

A: När vi upptäcker du, ja då går vi rätt mot dom.

B: Ja, ni går direkt emot dom

A: Ja

B: Men varför?

A: Vi skulle prata med vår kusin där inne

B: Vad skulle ni prata om?

A: Det minns jag inte, det var en familjegrej men ni har förvirrat mig. En gång i ett förhör så sa ni att ni trodde anledningen var först…först sa ni den här skottlossningen, sen sa ni att anmälningen var att Mohamad Wesha blev skjuten.

F: Det finns ju flera olika saker som har hänt som kan vara anledningen till att ni söker upp de här personerna. Det är massa saker som har hänt.

A: Som sagt jag vet inte om massa saker som har hänt, men…

F: Massa skjutningar

A: Ja, men det spelar ingen roll. Varför skulle han ligga bakom en skjutning?

F: Det kan ju vara så att ni har fått information om att ni tror att han kan ha legat bakom en skjutning

A: Det är inte så att det var anledningen till någon skjutning som är inblandad. Anledningen, det är bara att det uppstår ett tjafs.

F: Vad handlar det om?

A: Det handlar om attityd, att vi svärde åt varandra, kallade varandra horunge och såna här saker. Det är klart att det räcker med det.

F: Jag menar på att ni går direkt. Ni vill ha tag i Alkesh. Ayoub går emellan. Om inte Ayoub hade stått där hade ni gått på Alkesh direkt och varför går ni på honom, varför just Alkesh.

A: Vi gick inte emot honom, det var inget planerat att vi skulle gå mot Alkesh eller nåt sånt. Det uppstod ett tjafs, han hade dålig attityd och sen var det inget mer med det. Vi tjafsade på Gränby centrum, vi åkte därifrån och sen på en tur.

Bild 8 i bilaga 1

F: Först lämnar Adam, Rasmi och Mohammed Johnells och strax efter lämnar Ayoub och Alkesh. Utanför står dom och väntar kvar, de som lämnade först. Det blir en diskussion utanför. Nu har Aiad Adgheir anslutit också.

A: Om du ser så säger han också

Bild 9 i bilaga 1

F: Han pratar, ja, han pratar emot. Men där kliver Ayoub emellan och förhindrar något, försöker förhindra. Vad säger ni till Ayoub där. Säger ni till han att gå därifrån?

A: Jag minns inte.

F: Blanda inte i dig i det här, gå härifrån, lämna, bry dig inte i det här, eller?

A: Jag säger jag minns inte vad det där handlar om. Som sagt jag ser inte det här som något allvarligt som har inträffat. Vi har tjafsat med vår kusin och hans vän på Gränby centrum. Vi gick därifrån. Det är det enda.

F: Men det här, vad vi menar på, det är det här som är startskottet eller själva gnistan som gör det som händer sen nere på Kungsgatan.

A: Men det är förvirrande för att ni säger att en grej stör, det är två olika skottlossningar och sen det här tjafset. Ni säger att det är orsaken till att…. Sen att skottlossningen som har skedde under bröllopet, det kan inte vara någon anledning, alltså det låter inte rimligt för att det är en skottlossning som skedd, den var inte riktad mot någon eller nåt sånt.

F: Nej, men det var riktat mot hela släkten Almasri som hade ett bröllop.

A: Nej, det var det inte.

F: Vad var det då?

A: Det kan vara något löfte och några grabbar stod där och de ville ha roligt, dom sköt upp mot luften.

F: Vilka var det som sköt i luften då?

A: Jag vet inte, alltså jag vet inte vilka det var som sköt, men det jag vet, jag vet att det inte var riktat mot någon. Ingen fick pistol riktad mot sig och ingen kula träffade nån eller nån.

F: Det kan vara ett annat syfte.

A: Jag vet inte. Så uppfattade jag det i alla fall.

F: Hörde du skottet då?

A: Nej, jag fick höra i efterhand vad som hade hänt.

F: Men du var där

A: Jag var där under bröllopsceremonin, ja men jag hörde inte skottet.

F: Så du var inte med utanför tillsammans med dina bröder då?

A: Nej

F: Jag tycker det här är lite mer än tjafs.

A: Alltså inget händer ju här, det är det som är grejen.

Bild 10 i bilaga 1

F: Nu kommer snytningen från din bror Rasmi. Nu går man in, han går in. Alkesh går in. Där pratar du också, kom ut, kom ut vinkar du med handen där. Såg du det?

A: Va, nej jag såg inte.

F: Kan du det spola tillbaks lite? Där vinkar du med handen.

A: Jag vinkade inte ens kom ut, jag pratar bara med händerna.

F: Du pratar med händerna.

A: Ingen vinkar kom ut eller nåt.

Bild 11 i bilaga 1

F: Nu tar du upp din telefon.

A: Jag kan se på videon.

F: Samtalet eller (ohörbart) vad ni säger, trevlig stämning?

Bild 12 i bilaga 1

En film som är inlagd i filmen som är filmad med Adams mobiltelefon

A: Ja, alltså ni behöver inte visa såna här olämpliga videos. Förstör känslan alltså

F: Det ingår i förundersökningen

A: Ja, men ni behöver inte visa den och så. Jag har redan sett videos.

F: Då kör vi vidare. Alkesh kommer in längre in i butiken snart. Vet du vad som händer då?

A: Nej

Bild 13 i bilaga 1

F: Ni fortsätter och prata här. Ringer du något samtal som du ser där, vem ringer du till?

A: Jag vet inte

F: Ringer du till din pappa?

A: Jag vet inte

F: Ringer du till din pappa och berättar att Alkesh är på Gränby?

A: Jag vet inte, jag har inget minne av att jag har ringt ett samtal ens.

Bild 14 i bilaga 1

F: Nu avslutar, nu slog ni av telefonen. Ringde du till din pappa och berättade att han är där?

A: Som sagt jag minns inte.

F: Du minns inte?

A: Eftersom att ni har haft span på telefonen borde ni veta

F: Jag ställer frågan till dig. Har du något minne av att du ringer din pappa och berättar det?

A: Jag har inget minne alls av att jag har ringt pappa.

F: Vem var det du ringde till?

A: Jag har inte ens minne av att jag ringde nån på plats.

F: Alkesh går in och går till en hylla och tar tag i två skärp och är rädd där inne.

A: Bra för han

F: Vakterna kommer in och alla ni har gått in och gått efter. Hade inte vakterna kommit då vet man inte hur det hade slutat där inne.

A: Snälla, det är i en butik, vad ska hända i en butik?

F: Men ni går in efter och så kommer väktarna som är nu utskickade.

A: Jasså, det fanns ingen risk ens att något skulle hända eller nåt sånt. Det blev ett tjafs och vi…

F: Kommer du ihåg vad som händer nu då efter att ni har kommit ut från det här, vad gör ni då?

A: Eh….av videosarna som jag har sett så vi går ut.

F: Du går ut, till vaddå?

A: Vi går ut

F: Men vart går ni?

A: Jag kommer inte ihåg, men ni visar mig videosar i alla fall

F: Men jag frågar dig, vad gör ni efter det här, vart tar du vägen tillsammans med dina bröder?

A: Vi går ut på en sida och sen Ayoub och hans vän går ut på en sida.

F: Och vad gör ni när ni går ut?

A: Vad gör vi?

F: Vad gör ni fyra när ni går ut, du och dina bröder, vart tar ni vägen, vart går ni?

A: Fan vet jag, vaddå vart går vi?

F: Ja, men går ni till bussen, går ni till en bil eller vad gör ni?

A: Till en bil såklart.

F: Vad gör ni sen då efter att ha gått till bilen?

A: Jag vet inte, jag minns inte vad vi gjorde och så.

F: Du minns inte om du åker iväg i bilen?

A: Alltså nej, jag minns inte.

F: Så det du minns är att du kommer ut, ni går (ohörbart)

A: Jag minns att vi kommer in där, att vi kom till Gränby centrum där tjafset skedde och vi gick därifrån. Sen hoppade vi in i en bil och åkte därifrån.

F: Var åkte ni då?

A: Jag vet inte vilken bil jag åkte i, men jag har kopplingar till båda bilarna, Volvon och den där Peugoten. Jag har befunnit mig i båda bilarna.

F: Har du åkt i båda bilarna?

A: Ja

F: Den här dagen?

A: Ja

F: Okej, kan du berätta det då, utveckla det?

A: Vaddå berätta?

F: Kan du utveckla hur du åkte i dom bilarna?

A: Jag har ju åkt i dom bilarna.

F: Du åkte i båda bilarna den här dagen?

A: Ja, jag har befunnit mig i båda bilarna

F: När åkte du i…kan du berätta den här dagen, vilken bil när du åkte? Åkte du härifrån Gränby, vilken bil åkta du då i?

A: Alltstå inte åkt, åkt, men t.ex. där den här videon ni fick se vid en fotbollsplan, där jag satt i…

F: Du satt i bilen, ja. Hade du åkt i den bilen också?

A: Inte åkt då, men jag har suttit i bilen

F: Du har suttit i bilen, men du har inte åkt i den vita?

A: nej

F: Det är skillnad på bara ha suttit och åkt.

A: Men det är samma skit, jag har befunnit mig i båda bilarna.

F: Ja, men vilken bil har du åkt i bara?

A: Vilken bil jag har åkt i, det är Volvon

F: Det är Volvon?

A: Ja

F: JFK537, kan det stämma, det är en blå S80

A: Jag vet inte regskylten, men det är en Volvo.

F: En 80?

A: Jag är inte så bra på bil…

F: Den här till Gränby, kom ni i den blåa bilen och åkte iväg i den blåa bilen?

A: Det är det, jag minns inte.

F: Nej, okej.

A: Jag minns inte vilken bil vi kom i eller…

F: Nu går ni iväg här, iväg åt ett håll och så vänder ni och så går ni tillbaks. Nu kommer, om Alkesh och Ayoub kommer ut med vakt. Ni har vakt efter er.

A: Ja, det har dom också.

Bild 16 i bilaga 1

F: Här är den västra entrén. Vilka är det som kommer här?

A: Samma personer som jag såg.

F: Och det är du och dina bröder och Aiad

A: Ja

F: Här pratar du i telefon igen

A: Alltså jag minns inte vad samtalet…

F: Vem ringer du till?

A: Jag vet inte, jag minns inte telefonsamtalet.

F: Du minns inte?

A: Nej

F: Ringer du till Sardar därifrån med den telefonen?

A: Inte vad jag minns.

F: Sardar kallas för Hama, eller hur?

A: Aa

F: Ringer du till Hama?

A: Jag vet inte

F: Om du gör det, varför ringer du honom?

A: Jag minns inte att jag har ringt honom

F: Jag ställer bara frågan, är det din pappa du ringer till här då?

A: Det är det, jag vet inte.

F: Ni går ut alltså västra entrén, vad hade ni bilen parkerad någonstans?

A: Jag minns inte ens vilken bil vi kom i så hur ska jag minnas parkering?

Bild 1 i bilaga 2

F: Ni parkerade bilen på den östra sidan. Här är en kamera från västra parkeringen. Det är den parkeringen på andra sidan, ni har inte bilen parkerad här? Följande utspelar sig här nu. Titta till vänster där. Det kommer en vit bil. Ser du det?

A: Det är den där

F: Mm den här vita bilen där ja. Fyra personer går fram till den bilen och pratar med dom i den bilen. Kommer du ihåg det här?

A: Nej. Var det vi som går fram till den, till bilen?

F: Titta så får du se

A: Vi syns inte ens på videon. Jag ser inte vem som…

Bild 2 i bilaga 2

F: Här kommer ni, vilka kommer här knallande?

A: Jag och mina bröder och Aiad.

F: Efter att ni har träffat den här personen i den här vita bilen. Vet du vilken vit bil det är?

A: Nej

F: UJU77P

A: (skratt) (ohörbart)

F: Samma bil som du satt i vid Diöshallen strax innan.

A: Ja, jag säger ju, jag har…

F: Samma bil som du var med tillsammans och träffade på när ni var till OK på Svartbäcksgatan.

A: Jag säger ju jag har befunnit mig i bilen, ja. Jag har inte åkt i.

F: Vad handlar det här om?

A: Jag vet inte. Det är inget särskilt verkar det som. Antagligen såg någon som kände igen, pratade lite med den och sen åkte vi.

F: Vilka var det som satt i bilen då?

A: Jag minns inte

F: Var det samma personer som ni träffade på Diöshallen, var det samma personer som ni träffade på OK på Svartbäcksgatan?

A: Jag vet inte

Adv: Men hur vet man att det är den bilen överhuvudtaget?

F: Registreringsnumret är taget på platsen av väktare

Adv: Så det är dokumenterat. Det ser man inte här

F: Nej, nej utan det är så här att registreringsnumret stod från början att det är UJU775, men det visade sig att det var UJU77P, så det är den bilen då.

Adv: Och det är en väktare som man såg, (ohörbart) att det var fyra personer framme vid bilen. Man ser dom komma, men man ser…

Bild 3 i bilaga 2

F: Det är fyra personer fram till bilen. Dom kommer i en lite annan kameravinkel. Sen åker den där vita bilen iväg. Här är väktare. Här är samma västra parkeringen igen, lite annan vinkel. Här ser man fyra personer som går fram till bilen. Är du fram och pratar med nån? Vad handlar det här om? 50 sekunders träff.

A: Inget viktigt verkar det som (ohörbart)

F: Samma bil som du har suttit i och återigen samma bil som du träffade. Det är tredje gången som du träffar den här bilen.

A: Om du lyssnar på vad jag säger så säger jag antagligen har vi sett någon som vi känner igen, antagligen vänt oss. Vi går fram och pratar med han i bilen, han åker iväg. Det är inget mer med det.

F: Hur visste dom om att ni var där då?

A: Vaddå visste om?

F: Dom i den vita bilen.

A: Det måste ha vart ett sammanträffande.

F: Ett sammanträffande, en slum?

A: Ja

F: Det var inte så att du ringde till dom och talade om att ni ska träffas?

A: Jag vet att jag har ringt samtal på Gränby, men jag vet inte till vem jag ringde eller vad de handlade om.

Adv: Men det här är alltså samma scen som vi såg nyss från en annan kamera?

F: Exakt, det är samma kamera fast det är samma bankomatkamera.

Adv: Samma bankomat och där kommer det här äldre paret. Så kommer dom strax åt det här hållet.

F: Exakt och den vita bilen åker iväg. Kommer ni fyra. Alla ni fyra är fram till bilen.

Adv: Minns du det här Adam överhuvudtaget, känner du igen den här scenen?

A: Alltså jag känner inte igen scenen men jag vet som sagt att jag har befunnit mig i vita bilen.

F: Ja, men det har vi svart på vitt visat en film på att du har suttit i den vita bilen.

A: Ja, exakt

F: Men innan du såg den filmen så mindes du inte, kommer inte ihåg någonting för det var först när du såg filmen.

A: Jag kommer ihåg fortfarande inte när jag har befunnit vid vita bilen (ohörbart)

Bild 4-5 i bilaga 2

F: Nu lämnar ni fyra och den vita bilen lämnar. Nu går ni fyra därifrån.
F:Här har du den här lilla skissen igen. Här är norr, söder, väster. Ni är här inne, ni går ut till den västra där ni träffar den här vita bilen i 50 sekunder. Sen går ni hela den här vägen runt, hela vägen runt bort till eran bil som ni parkerat på en handikapplats här. Varför går ni inte rakt igenom, varför går ni runt hela?

A: Alltså är det där en seriös fråga ens?

F: Det är en seriös fråga

A: Vad spelar det för roll vart vi går eller vad

F: Men snabbaste vägen är och gå så.

A: Därför vi ville ta en promenad

F: Ni ville ta en promenad?

A: Nej, jag säger inte det som svaret på din fråga utan jag säger bara

F: Jag bara ställer frågan, det mest logiska är att man går in rakt igenom men ni går runt det hela. Då ställer vi frågan varför går ni runt?

A: Antagligen för att vakterna körde ut oss därifrån. Om du minns rätt så gick vi ut efter att vakterna kom. (ohörbart)

F: Så det var därför vakterna.. det var därför ni gick ut. Ni tog närmaste utgången?

A: Ja

F: För där inne ser man att ni går ett håll och sen ändrar ni och går till den andra. Först går ni mot den östra entrén och sen vänder ni och går till den västra entrén.

A: Men jag vet inte

F: När du kommer ut därifrån så pratar du i telefon

A: Jag vet inte ens vad jag ska svara på den frågan utan jag…

F: Det kan vara en förklaring att ni inte går där för att inte vakterna har stoppat er. Är det inte så att ni inte vill visa vilken bil ni har?

A: (ohörbart)

F: Sen har ni bilen här. Minns du att du hoppar in i bilen och åkte därifrån?

A: Jag minns inte i vilken bil vi kom i, men det jag kan säga till er är att jag har befunnit mig…jag vet inte om det var just den här dagen. I vita bilen så måste det ha vart den här dagen för att ni visar mig video, men Volvon vad jag vet, alltså jag vet inte exakt när jag har befunnit mig i den. Jag har befunnit mig i båda bilarna, det är ingenting som jag förnekar och

så.

F: Sen när ni åker härifrån, vilken väg åker ni då? Kommer du ihåg det?

A: Nej, jag är skitdålig på vägar.

F: Men var åker ni sen? Bevisligen så hamnar bilen nere på Kungsgatan sen cirka 20 minuter senare. 15.03 lämnar ni, 15.23 händer det nere på Kungsgatan. Då är min fråga vilken väg åker ni om du kommer ihåg det?

A: Jag är jättedålig på vägar, jag vet inte.

F: Du minns inte alltså vad som händer ifrån att du har hoppat in i bilen tills…när kommer du ihåg igen, att du var på Ölandsresan eller när minns du nästa gång?

A: Alltså som det jag har sagt det är enkelt. Jag har inget att tillägga.

F: Men alltså du minns inte?

A: Det är inte om att jag inte minns, det är om att jag inte vill kommentera det.

F: Du vill inte kommentera, nej bra då har jag fått svar.

A: Yes

Bild 1 i bilaga 3

F: Då ska vi se fortsatt på kameran här. Östra sidan där vi har två personer som går och vaknar av och an. Jag menar på att det är Ayoub och Alkesh.

A: Tydligen så får dom ringa samtal och gå runt och så, men inte vi.

F: Jo, han ringer också samtal, självklart, men det ställer jag frågan till dom, inte till dig.

A: Nu visar du mig en video på dom, du ska fråga dom.

F: Då kan vi stanna här sen. Hur tycker du, hur upplever du de här personerna?

A: Jag upplever dom inte som nåt.

F: Inget speciellt?

A: Nej

F: Jag tycker dom är lite nervösa och vankar av och an. Observera vad han har i sin hand sen.

A: Jag ser inte.

Bild 2-3 i bilaga 3

F: Du ska få se snart. Som han lämnar över till Ayoub

A: Vad är det med han, vad är det där?

F: En kniv. Tar man fram en kniv efter det här. Han är orolig och rädd, dom är rädd. Det har framkommit om att de är livrädda.

A: Jasså, ser jätte livrädda ut, skojar du med mig eller?

F: Varför ordnar man fram en kniv när man ska gå till bilen efter det här som har hänt? Någonting måste ha hänt som föranleder att man ordnar fram en kniv.

A: Inget har hänt på Gränby centrum som är orsaken till att man ska dra fram en kniv. Alltså det ser mer ut som att de planerar och göra någonting, inte vi.

F: Försvara sig

A: Försvara sig?

F: Mm

A: Okej.

F: Dom befinner sig cirka 4 minuter här inne, 4 – 5 minuter ungefär innan de går ut till bilen.

A: Vi var inte ens kvar när de var där innan (ohörbart)

F: Det har jag inte sagt heller. Jag bara berättar vad som händer.

A: Vem ska de skydda sig mot, luften eller?

F: Dom har ingen aning om var ni är någonstans

A: Och vi har ingen aning om var de är nånstans

F: Ni har gått förbi här.

A: Ja

F: Tittar ni när ni går den här vägen, tittar ni efter någon bil när ni går här och tittar?

A: Nej, varför ska vi titta efter någon bil?

F: Det är inget snack om någon bil som står parkerad här?

A: Nej

Bild 4- 6 i bilaga 3

F: Ayoub och Alkesh går ut och dom går till sin bil som står parkerad på den västra sidan. I bilen sitter de ungefär ytterligare x-antal minuter så cirka 15.14 sker följande.
Kommer en mörk bil som vi anser troligtvis med väldigt stor sannolikhet stannar. Det här är alltså deras bil, målsägandens bil CZH575 sin åker här. Under den här tiden snart kommer din telefon vara uppkopplad med Sardars telefon

A: Okej

F: Har du något minne av att din telefon är uppkopplad nästan 10 minuter?

A: Nej

Bild 7-8 i bilaga 3

F: Kort stund efter att den här målsägandens bil lämnat så dyker en vit bil upp. Sannolikt den här vita Peugot 5008 UJU77P. Den kommer här och åker efter målsägandens bil. Cirka 10 minuter efter det här kör bilen som du misstänks i lämnar från Gränby centrum, JFK537, in i målsägandens bil nere på Kungsgatan.

Den vita bilen är också inblandad, den tvärnitar en bit framför. Från den bilen du sitter i hoppar det ur folk. Från den vita bilen hoppar det ur folk och attackerar de som sitter i målsägandens bil. Då är min fråga igen, vad gör du, var sitter du och vad är du inblandad i det här, på vilket sätt?

A: Alltså jag har inget och tillägga där

F: Inget och tillägga?

A: Nej, jag ser inte ens som något nödvändigt att kommentera.

F: Jag ställer frågan

A: Det är som sagt bara…det är skit för mig.

F: Angreppet är cirka 1 minut. Sedan åker båda de här bilarna iväg. Kommer du ihåg att du åker upp, hamnar du på Ölandsresan sen och din pappa hämtar dig någonstans där i närheten av någon släkting till dig?

A: Jag har inte något minne av, men det är mycket möjligt som sagt.

F: Du har inget minne av det men det är mycket möjligt. Vad är det som är, minns du inte eller minns du?

A: Nu, nu, nu så minns jag inte.

F: I den vita bilen som sedan kör till en mack

A: Aa

F: I den bilen finns det spår, blodspår från en av målsägarna, Muhamed Alkesh

A: Okej

F: Det finns även spår på målsägandens bil från en av er

A: Okej

F: Då frågar jag igen men du minns inte det här eller vill du inte kommentera det, du minns inte det här?

A: Vad är det som jag inte ska minnas? Vad är din fråga?

F: Det här som hände på Kungsgatan?

A: Det är som sagt, jag har inget att tillägga. Det jag har sagt på tidigare förhör, det är samma version som jag…

F: En annan grej som är intressant som jag vill upplysa om är att den här vita bilen vi har, har du varit synlig vid tre gånger. Dels Diöshallen, efter Diöshallen åker ni till macken på OK Svartbäcksgatan.

A: Befinner jag mig i vita bilen?

F: Vänta, vänta. Åker du till OK Svartbäcksgatan, men då åker du i JFK men när ni kommer till macken då är den vita bilen också där.

A: Befinner jag mig i vita bilen?

F: Nej, du befinner inte i den vita bilen

A: Okej

F: Och sen tredje gången ni träffar på den vita bilen det är uppe vid Gränby och den fjärde gången den vita bilen är aktuell, det är nere på Kungsgatan där även den bilen du har suttit i är.

A: Alltså jag har suttit i den vid tidigare tillfällen, ja.

F: Ja, du har suttit i den vita. Jag har inte sagt något mer, jag har inte sagt att du har åkt i den bilen.

A: Nej, okej

F: Sen i vart fall talar jag om att det är spår från Alkesh i den vita bilen UJU77P och det är spår från en av de misstänkta gärningsmännen på målsägandens bil

A: Okej

Adv: Pusslet som läggs här nu, om vi börjar uppe på Gränby eller tar det efter det att man lämnar Gränby. Då pratar Adams gäng med killarna i vita bilen som vi såg.

F: Vi säger så här, alltså att Adams telefon är uppkopplad med Sardars telefon.

Adv: Vänta innan vi kommer dit, så pratar man då, vad jag förstår, med den vita bilen Adam och hans brorsor. Sen den vita bilen tror man följde efter den här, målsägarnas bil

F: Ja

Adv: Efter det då så förekommer det ett samtal mellan Adam och någon person i den vita bilen, Sardar.

F: Hela vägen från Gränby centrum ända ner till i princip när är kraschen och då är Adams telefon ja.

Adv: Jag menar då är hypotesen den att då leder den vita bilen Adams bil, om vi säger Adams bil, till den plats där målsägarnas bil befinner sig och då prejar man den bilen

F: Så kan det vara, ja.

Adv: Är det så att säga en hypotes?

F: En hypotes. För den vita bilen, alltså deras bil som de åker i klockan 15.03 och 15.23 är angreppet. De här bilarna lämnar ungefär 15.14

Adv: Och då skulle samtalet mellan Adam och den här Sardars vara det som gör…liksom leder…

F: Mellan 15.14 fram till 15.23, det samtalet, ungefär 10 minuters samtal.

Adv: Som leder deras bil ner.

F: Det är en hypotes. (ohörbart) ställa frågan till Adam om det men du vill inte…

Adv: Men förstår du nu hur man resonerar?

A: Ja, alltså det jag inte förstår är att de lägger flera anledningar, flera bilar.

Adv: Jo, men du förstår tankegången och det är den du ska bemöta. Har du någon kommentar till det så gör det eller vill du…

F: Jag menar vad är din del, vi försöker utreda vad du har gjort och inte gjort. Man kan ha olika delar. Har du hoppat på motorhuven, har du klivit ut med någon kniv, har du slagit någon eller är det du som pratar i din telefon, har din telefon använts och någon annan har pratat i telefonen, har du suttit i bilen hela tiden? Förstår du vad jag menar?

A: Jag förstår vad du menar (ohörbart). Alltså jag har ingen kommentar på nåt.

Då avslutas förhöret klockan 11.02.

Adam och advokat Olle Hancook har hört fortlöpande hört vad som har lästs in.

Förhöret godkänns.

Bilaga

Bilaga 1 bilder Johnells 20190902

Bilaga till Förhör 2019-11-26 10:20, diarienr 5000-K1093422-19

Beskrivning

Bild 1 - 2 skärmklipp från film Gränby centrum västra o östra entrèn

Bild 3- 15 skärmklipp från film Johnells

Bild 16 skärmklipp från film Gränby centrum Västra entrèn

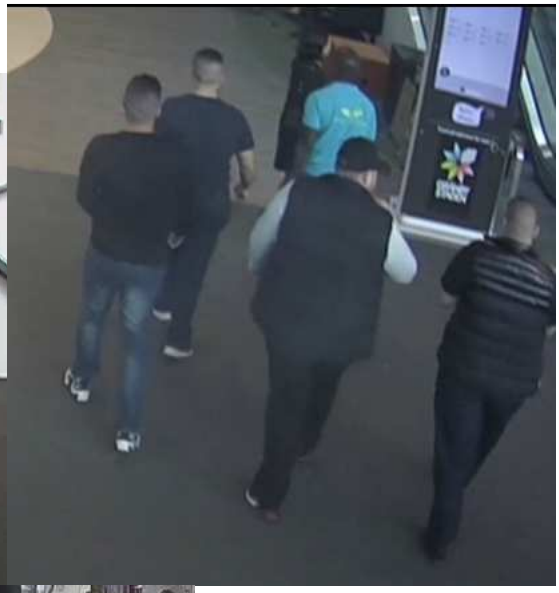

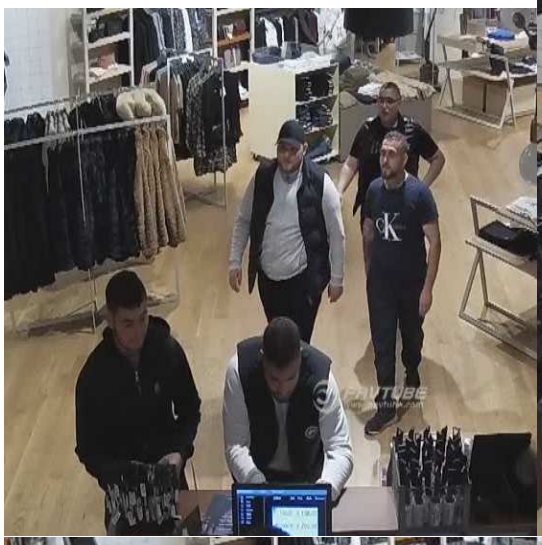

Kl 14:54

Bilaga

Bilaga 3 Bilder målsägande

Bilaga till Förhör 2019-11-26 10:20, diarienr 5000-K1093422-19

Beskrivning

Bild 1 -4 skärmklipp på målsägande från övervakningskamera Forex lila västra entrèn Gränby centrum

Bild 5-8 skärmklipp kamera Bankomat västra sidan Gränby centrum pb CZH575 o UJU77P åker efter.

Bild1

Bild 2

Bild 3

Bild 4

Bild 5

Bild 6

Bild 7

Bild 8

Bilaga

Bilagag 2 bilder Bankomatkamera

Bilaga till Förhör 2019-11-26 10:20, diarienr 5000-K1093422-19

Beskrivning

Bild 1-4 Bankomat kamera Västra entrèn där UJU77P möter upp Rasmi, Mohammed och Adam Almasri samt Aiad Adgehir

Bild 5 flygfoto över Gränby centrum

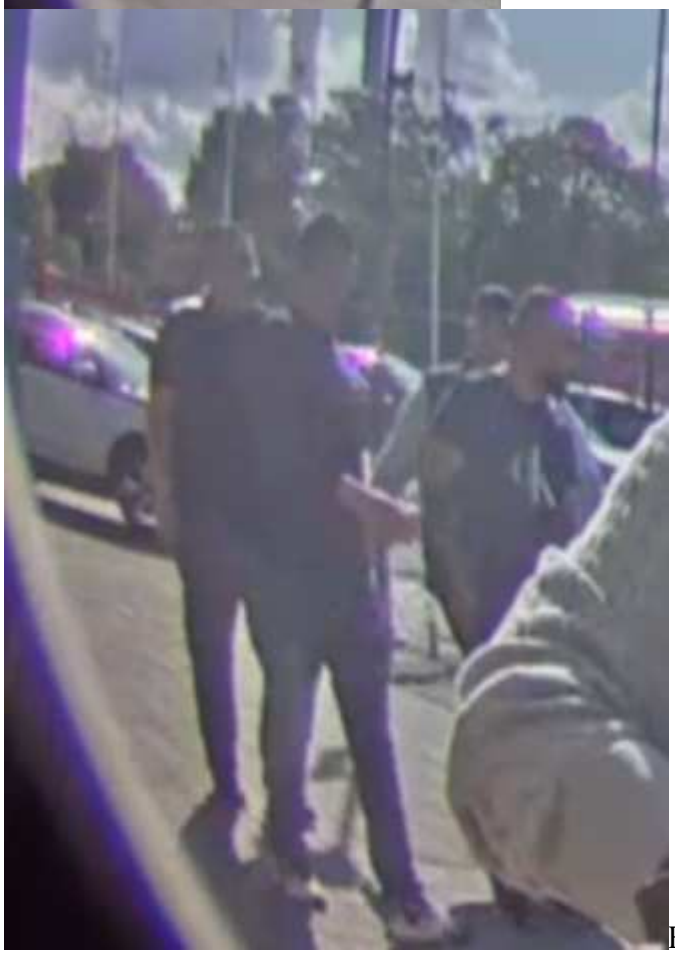

Bild 1-2

Bild 3-4

Bild 5

Polisen

Förhör

Signerat av

Signerat datum

Enhet	Diarienr
Polisregion Mitt, Aktionsgrupp 1 Rgn Mitt	5000-K1093422-19

Hörd person	Personnummer
Almasri, Adam Said	20020726-3096

Den hörde är	ID Styrkt	Ställning till misstänkt - målsägande - vittne
Misstänkt	Nej	

Tolk

Språk

Brottsmisstanke / Anledning till förhöret
Kompletterande förhör ang mordförsök 20100902 i Uppsala

Underrättad om misstanke	Underrättad om rätt till försvarare (best i FUK 12§ iakttagna)	

Försvarare/ombud önskas	Försvarare/ombud närvarande	Godtar den försvarare som rätten förordnar
Ad Olle Hancok	Ja	

Förhörsledare	Förhörsdatum	Förhör påbörjat	Förhör avslutat
Torbjörn S Munther	2019-12-20	09:10	09:52

Förhörsplats	Typ av förhör	Förhörssätt
Polishuset Uppsala	RB 23:6	Ljudbandsförhör

Förhörsvittne

Utskrivet av

Berättelse

Förhöret spelas in i sin helhet och skrivs ned i sammanfattande form
Närvarande under förhöret Therese Lövgren Soc
Bitr Fl P Heldestad

- **Förhörsledarens frågor/kommentarer skrivs i tjock text**
- Almasry svar/kommentarer i normal text
- Advokatens frågor/kommentarer i understuken text
- *Samtalsutskrifter skrivs i kursivtext*

Du skall få höra på samtal, pratar du och förstår arabiska
Ja

(Adam samt advokat får tillgång till utskrift)

20190917 kl 21.13
Samtal mellan Mahmoud Almasri (M) och okänd man (Okm) / Okänd kvinna (Okk)

(Prat i bakgrunden: /ohörbart/ bilen som jag skjutsat /ohörbart/ hehe)
M Vem har du skjutsat?
(I bakgrunden: odjuret (låter det som, öa)
M Adam?
(I bakgrunden: Ja)
M Vart har du skjutsat honom?

(I bakgrunden: /ohörbart/ odjuret)
M /ohörbart/
(I bakgrunden: /ohörbart/ så här snabbt/
M Hallå
Okm Hallå
M Frid vare över er
Okm Frid vare över er också
M Hur mår du Abu Mohammad, vad har du för dig?
Okm Det är faktiskt perfekt.
M Varför har inte du svarat på din mobil? Är du rädd att det kan vara någon annan?
Okm Nej, jag tänkte i och med att det numret inte är inskrivet hos mig så ska jag inte svara. Men jag ringde flera gånger och /ohörbart/ så sa vi att det måste vara du
M Nej men du tänkte säkert vilken fähund ringer nu till Oum Mohammed
Okm Hehehe nej mannen, inte till den här graden
M Jag tror på Oum Mohammed. Sa han så Oum Mohammed eller inte?
Okk Han sa inte det han sa inte det, han sa inget
Okm Han hör inte
M Han sa inget?
Okk Nej nej
M Vad har ni för er? Hur mår ni?
Okk Vad har ni för er?
M Tack och lov, vi har faktiskt saknat er. Var har ni för er? Berätta så att vi inte oroar oss för er
Okk Vi har saknat er ännu mera
M Hoppas att allt är bra med er
Okk Det är bra med oss tack och lov. Hur mår ni själva?
M Hur är tjejerna? Om Gud vill är det bra med dem?
Okk De mår väl tack och lov
M Pris ske Gud
Okk De gör sig redo
M Till vad?
Okk Till universitetet, till resan
M Har inte de gett sig iväg än?
Okk Inte än, /ohörbart/ månaden kommer de att åka. Studierna börjar i början av oktober.
M Aha, i början av oktober. Så det har ordnat sig för dem med planeringen och så
Okk De håller på med att ordna det
M Jalla, jag hoppas av Gud att ge dem styrka och lycka. Om Gud vill. Hur är det annars med er? Berätta så att vi inte oroar oss. Är allt, om Gud vill, som det ska?
Okk Det är perfekt tack och lov, det är bra. Beätta själv om er så att vi inte oroar oss för er. Hur mår Saeda? Har hon gjort sina undersökningar eller ej?
M Saeda mår faktiskt bra. Hon har fortfarande inte gjort sina undersökningar än och situationen är som den ska. Och fram till nu försöker vi hålla Hisham och hans fru nöjda.
Okk Mmm
M Vi försöker hålla Abu Ayoub nöjd
Okk Går de inte med på det?
M De är inte nöjda men de /ohörbart/
Okk Mmm
M Idag har de varit hos dem
Okk Vem har varit hos dem?
M Jag tror att min bror Rasmy har varit hos dem och Atwa och Mohammed alFegaawi och hans vän Abu Ashraf, den där syriern.

Okk Mmm
M Jag tror att de har varit hos dem idag. Kanske är det
Okk Men varför är de sura?
M Känner inte du till att killarna (kan även översättas som sönerna, öa) har misshandlat Ayoub?
Okk Jag har fått veta men via Ghaza. När jag pratade med Saeda antydde hon något men jag visste inte att det var så pass allvarlig
M Hon sa till mig "jag antydde det till Oum Mohammed"
Okk Aa jag förstod men jag visste inte att situationen hade blivit så pass allvarlig och tragisk förrän två tre dagar tillbaka från Ghaza.
M Av vem i Ghaza?
Okk Min syster Samah
M Din syster Samah?
Okk Min syster Samah
M Hur har Samah fått veta det?
Okk Systern till /ohörbart/ hade berätta för henne
M Vad hade hon sagt till henne?
Okk Systern till /ohörbart/. Hon sa /ohörbart/på sjukhuset och att han var på väg att dö och att hans tillstånd var livshotande och vilka hade misshandlat honom, Mahmouds söner.
M Ja det stämmer
Okk Hon sa till henne "jag har faktiskt inte pratat med min syster Asma (låter det som, öa) på länge och jag vet inte, jag har inte frågat henne och jag har inte någon information
M Nej det stämmer
Okk Jag sa "jag har inte heller information"
M Aha
Okk Mm och det var bara det
M Nej det är riktigt att han hade ett livshotande tillstånd
Okk Mm
M Det var livshotande, han har fått sig ett ordentligt stryk
Okk Förtjänade han det alltså eller var det bara så killar emellan?
M Nej han förjänade det. Tvärtom. Killarna ringde mig och sa till mig "pappa, killen som skjuter mot oss är här tillsammans med Ayoub i Gränby centrum"
Okk Mm
M Och "här är dem, vi har tagit dem". Jag sa till dem "ingen av er får prata med Ayoub och säg till Ayoub att han ska ge sig iväg". De sa till honom "Ayoub du får gå, vi vill inte åt dig", "Du Ayoub gå, vi vill inte åt dig". Han gick inte med på det utan sa till dem "nej jag vill inte gå"
Okk Herregud
M Han sa till dem "jag och han måste gå tillsammans"
Okk Jaha
M De sa till honom "Nej, han får inte gå. För honom är det slut, idag är det hans sista dag". Fram och tillbaka på det här viset och Ayoub vägrade. Han tog med honom i bilen och flydde. Ayoub
Okk Aha
M Han tog honom i Hishams jeep, volvon. Killarna gick och hämtade en volvo och körde in mitt på jeepen och krossade sönder hela jeepen
Okk Ojj, jaha
M De krossade sönder jeepen och stoppade honom och klev av. Han den där fick åtta (8) knivskärningar och Ayoub fick en (1) knivskärning i buken.
Okk Hur ligger det till med den där andra?

M Han är rullstolsbunden för tillfället
Okk /ohörbart/ hehe
M /ohörbart/
Okk Och hans pappa då och /ohörbart/ är dem alltså sura på er för bilens skull eller för sin sons skull?
M Både och. De säger "varför har de slagit till mot bilen och varför har de slagit till mot sonen, varför har de inte tagit tag i honom och inte gett honom en örfil, varför knivskar de honom"
Okk Mmm inte vet jag eehh
M Vi sa till dem "men han lyder inte och vad kan vi göra åt det"
Okk Men vad tycker din bror?
M Nejdå, min bror står vid min sida nu
Okk Det är bra
M Nejdå, han står vid min sida nu. Han sköt ju mot min brors bröllop och du var med på bröllopet?
Okk Aa aa vi var ju det
M Det är killen som sköt som blev misshandlad.
Okk Aa jag förstår jag vet, jag vet
M Aa så det var därför
Okk Mm
M Inte ska han väl göra någonting varje gång och Ayoub ska skydda honom! Varför ska Ayoub skydda honom? Ayoub borde väl bara se till att skydda sig själv
Okk Det är det i och med att killarna bett honom dra sig tillbaka och lämna honom. Han borde ha lämnat honom och det skulle vara över
M Det är det. Alla sa "Gå Ayoub, vi vill inte åt dig. Gå Ayoub, vi vill inte åt dig". Han sa till dem "nej jag går inte. Om jag gör det så måste jag gå tillsammans med honom"
Okk Mm. Det betyder att han ville skydda honom. Det betyder alltså "du och han får i så fall ta emot tillsammans"
M Och /ohörbart/ Abu Salame inte gillar detta
Okk Varför?
M Abu Salame gillar inte det. Han sitter och klagar
Okk Mm
M Han säger "nej, Mahmouds söner borde inte misshandla honom. Mahmouds söner borde ha tagit tag i honom och misshandla den där andra"
Okk Är det alltså så nu att killarna bara tog honom på vägen utan att han tog sin kompis i försvar och misshandlat honom eller att han stött sig på dem?
M Nej, han har stött sig på dem. Han ville /ohörbart/ till sin vän.
Okk Mmm
M Men det vi vänt på nu, vi säger att Ayoub är /ohörbart/
Okk Aa
M Det som gör dem tokiga nu att vi säger "Ayoub är /ohörbart/, Ayoub är en av oss. Varför ska vi misshandla Ayoub?"
Okk Hehehe
Okm Det är bra så
Okk Det är bättre så hehe
M Visst, det är så /ohörbart/och jag sa till dem "nej nej, det är ingenting alls mellan oss och Ayoub". "Ayoub är /ohörbart/. Tvärtom är vi egentligen ledsna för Ayoubs misshandel"
Okk Mmm
M Det är så vi säger till dem
Okm Det är bra, det är bra.
M Och din vän Hisham örfilar sig själv nu. "Mahmouds söner, Mahmouds söner vill döda

min son. Mahmouds söner"
Okm Nej men Mahmouds söner talade om för honom "Lugna ner dig och gå, ge dig i väg, dra dig tillbaka /ohörbart/"
M Rasmi sa det till honom, han sa det till honom. Mahmouds söner har sagt tio (10) gånger till honom "Ayoub gå". De sa till honom "Du Ayoub, vi vill inte åt dig". De sa till honom "Du Ayoub, vår far och farbror har sagt till oss att det är förbjudet för oss att misshandla dig och vi vill inte åt dig. Gå härifrån". Han ville inte det och vad skulle Mahmouds söner ha kunnat göra åt det. Och Abu Salame säger då "nej, de borde inte ha misshandlat honom utan bara ta tag i honom"
Okm Vaddå "ta tag i honom" /ohörbart/
M Hör du mig
Okm /ohörbart/
Okk /ohörbart/
Okm Inte tar man tag i någon /ohörbart/
M Men det var det jag sa till dem "inte befinner han sig väl i ett bröllop för att de ska bara ta tag i honom" /ohörbart/
Okm /ohörbart/ Ayoub borde ha sagt /ohörbart/ "att det har skjutits mot Almasris bröllop, hör inte Ayoub till Almasri!?"
M Det sa jag till dem. Jag har inte sparat på orden
Okm Ayoub borde hålla sig borta från honom efter att han skjutit mot oss
M Nej, och så säger han sedan till Mohamed, han säger till Mohamed "Jag svär vid Gud att jag kommer till dig ända till Storvreta"
Okm Är det den där Amaya?
M Nej inte Amaya utan det är en syrisk kille. Amaya /ohörbart/
Okm Aha, jag trodde att det var vad heter han
M Nej nej inte Amaya. Det var han som sköt, han som hållit i pistolen
Okm Aha. Ja ja
M Han heter Mohammad. Han säger till Mohamed "jag kommer till dig i Storvreta". Mohamed sa till honom "försök först stå på dina ben och sedan kan du komma till mig i Storvreta. Tror du att Ayoub ska skydda dig och att du kan gå härifrån?"
Okm Hmm
M Han fick sig en ordentligt stryk den där. Han ee
Okm Åt helvete med honom men ee killarna får vara på sin vakt. Du vet de här syrierna är oäktingar
M Nej de är på sin vakt. Det är så, de är på sin vakt. Du Wael (låter det som, öa), den här killen från Egypten håller på nu med att ringa mig. Jag återkommer till er när jag är klar.
Okm Okej habibi okej. Hejdå
M Hejdå

Samtalet är avslutat.

Hör du vilka som pratar
Det är pappa och ok person

Vad handlar samtalet om
Vet inte, ni får fråga pappa

Vem är kvinnan

Vet inte, jag tror inte det är med någon från Sverige

Han pratar om något som hänt på Gränby, vad är det
Det är antagligen det här tjafset som övervakningsbilderna visar från Gränby

Är det tjafset du var involverad i
Ja det i Gränby

Vilka var det ni var involverade mot
Ayub och den andra killen Mohamed

Är det den händelse som du sett film på
ja

Din pappa pratar om pojkarna
Ja

Vilka är pojkarna
Det får du ta med honom

Jag frågar dig
Jag vet inte

Är det inte pojkarna som är på Gränby
Jag vet inte vilka han syftar på

Vi vet att ni är på Gränby och är involverad i bråke t
Jag vet inte vilka han menar, det kan vara andra också, fråga honom

Det har vi gjort men nu är det din möjlighet att berätta din del i det hela
Jag har inget mer att tillägga i mordförsöket

Är det du som pratat med din pappa när ni är på Gränby
Nej det finns inget sånt samtal, ingen ringer honom från Gränby

Enligt teknisk undersökning kan vi förstå att i vart fall din mobil haft kontakt med din pappa,
Det är omöjligt, i så fall ta fram samtalet

Jag sa inte det var samtal, jag sa tekniskt kan vi se denna kontakt
Jag vet att jag inte ringt min pappa, ingen annan heller. Jag var på plats och jag vet att ingen ringde under händelse förloppet, det var inte ens en stor grej. Det var ingenting, vi gick därifrån, punkt slut.

I samtalet framgår att Mahmoud säger
De sa till honom "Nej, han får inte gå. För honom är det slut, idag är det hans sista dag".
Betyder det att han skall mördas
Det får du fråga pappa

Han hänvisar till att någon sagt det till honom
Om man utgår från det som står här så

Har du sagt det till din pappa det här
Nej ingen har ringt min pappa, eller haft kontakt med honom under det som hände i Gränby C

Din pappa säger vidare i samtalet
M Han tog honom i Hishams jeep, volvon. Killarna gick och hämtade en volvo och körde in mitt på jeepen och krossade sönder hela jeepen
Okk Ojj, jaha
M De krossade sönder jeepen och stoppade honom och klev av. Han den där fick åtta (8) knivskärningar och Ayoub fick en (1) knivskärning i buken.

Handlar inte detta om att ni åkte iväg i volvo JFK från Gränby
Jag vet inte vad det handlar om

Vilken bil åkte du iväg ifrån Gränby
Det har jag redan svarat på

Du får svara igen
Vill ej svara nu

Vill du inte svara på hur du kom ifrån Gränby
Nej

Om jag påstår att du åkte JFK från Gränby, vad säger du då
Jag säger ingenting

Han pratar om ***Hishams jeep, volvon. Killarna gick och hämtade en volvo och körde in mitt på jeepen och krossade sönder hela jeepen***
Det är precis den händelse vi utreder på just det här sättet

De krossade sönder jeepen och stoppade honom och klev av. Han den där fick åtta (8) knivskärningar och Ayoub fick en (1) knivskärning i buken.
Det är precis det vi påstår att ni som åkte JFK utfört brottet på Kungsgatan på det sätt som berättas här
Jag vet vad ni påstår, jag sitter ju här

Har du någon kommentar till detta
Nej

Jag påstår att du var på Kungsgatan i samband med brottet
Jag förnekar att jag var där

Advokaten ställer en fråga om det är riktigt med 8 skärningar .
Jag kommenterar inte i nuläget hur många skärningar det var. Jag vill höra Adams version om vad som hänt.
Jag har fått det vid annat tillfälle att det var 3 skärningar och 1

Ok men jag kommenterar inte detta nu, jag vill bara höra utifrån samtalet.
Samtalets innehåll om hur brottet genomförts stämmer till fulla med den misstanken polisen har om händelsen inför knivskärningen. Antal hugg kommenterar jag inte nu

Känner du till något bröllop
Jag har pratat om det i annat förhör, jag har varit på många bröllop men vet inte vilket som menas

Har du kännedom om ett bröllop på Bandstolsvägen där man sköt mot gästerna
Nej

Var inte du på bröllopet
Jo jag var på bröllopet men jag minns inte att någon skjutit

Har du kännedom om att han som var med Ayub hade skjutit på Bandstolsvägen mot bröllopet
Jag har inte vetat att han varit misstänkt för det

Varför tjafsade ni mot honom på Gränby
Jag minns inte anledningen, vanligt tjafs, inget specifikt

Har tjafset på Gränby något med skjutningen på bröllopet att göra
Inte vad jag vet, jag känner inte till nått om någon skjutning

Vad var anledning till tjafset då
Kan vara vad som helst, dålig attityd, vad som helst

Vet du varför 2 personer knivskärs på Kungsgatan
Nej

Vi påstår att knivskärningen mot Mohamed är för att han misstänks skjutit mot bröllopet och Ayub försökte skydda honom.
Jag vet inget om det

Din pappa är även hörd om det här, Han berättar om efter brottet i Sävja Var du i Sävja efter brottet
Ja

Vad gjorde du där
Inget, jag hälsade på min syster

Hur kom du dit
Minns inte

Hur kom du därifrån
Pappa körde mig

Var hämtade han upp dig
Minns inte

Minns inte?
Nej ja är inte bra på vägar

Var du hemma hos systern
Minns inte var han hämtade

Vilka mer plockades upp
Tror det bara var jag

Om det var flera, vilka var det i så fall
Ingen aning

Hur kom du till Sävja, du hoppar in i JFK i Gränby, JFK är sedan i samband med brottet på Kungsgatan. Hur kan du komma till Sävja
I andra förhör har det sagts att jag varit i den vita bilen, vad menar ni egentligen.

Vi påstår att du hoppar in i JFK efter bråket på Gränby C. Genom mastpossitionering mm påstår vi att JFK är inblandad i brottet på Kungsgatan.
Om du hoppar in i bilen på Gränby så sitter du i bilen fortsättningen också, Kungsgatan och Sävja. I Sävja har du även en mastpossition så det framgår att du varit där.
Om du inte åkt i JFK till Sävja så får du berätta det nu, för i sävja där din mastposition kopplar upp påträffas även JFK

Det kan vara viktigt att du i nuläget berättar om det här, för jag tror du har svårt att få en trovärdig historia på dina förflyttningar om du inte åkt JFK
Vi påstår att du varit i JFK på Kungsgatan i samband med brottet. Du har nu möjlighet att självständigt berätta din roll i detta där.

Har du huggit kniven i en eller två eller har du bara varit där, det är nu det kan vara viktigt berätta sin version.
Jag har inget mer att säga, det har varit tjafs, något mer vill jag inte uttala mig om

Under redan från Gränby till Kungsgatan är din mobil uppkopplad mot en mobil som vi påstår finns i den vita bilen
Åker du i JFK från Gränby C
Minns inte

Vilka personer sitter i JFK från Gränby C ner till Kungsgatan
Minns inte

Vilka personer sitter i JFK från Kungsgatan
Minns inte

Är det samma personer som sitter i JFK till Kungsgatan som sitter i JFK från Kungsgatan
Jag påstår att jag inte var där

Du måste veta vad du själv gjort, du behöver inte prata om andra, men man vet ju själv vad man gjort eller inte gjort
Jag vill inte prata om det här, jag tar ev det i rättegången för även om jag säger nått så hjälper inte det mig eller någon annan. Jag blir kvar här till rättegången

Det klart det hjälper dig om du berättar om du inte gjort nått
Nej det hjälper inte. Jag pratade om narkotikabrottet och jag sitter ändå här, så jag säger inget mer. Jag väntar på rättegången

Samtalet vi nyss hörde är väldigt graverande för hela förloppet
Nej han säger bara det som alla andra tror, att det är vi som gjort det. Det är inget bevis alls enligt mig. Det är bara vad han tror

Varför skulle din pappa vara engagerad i detta om det inte vore för att hans söner är skyldiga
Det kan vara någon annan, jag vet inte. Det kan vara någon annan Mahmouds söner.

Varför skulle din pappa då engagera sig
Det är vår kusin, Ayub

Varför skulle han engagera sig i det
Han är inte engagerad, han berättar bara vad han hört

Vad tänker du själv om samtalet
Jag tänker ingenting, han berättar bara precis vad alla andra tror har hänt att det var vi. Han säger bara vad alla andra tror och tänker.

Förhöret avbryts kl 9.30 för samtal med adv

Återupptas kl 09.45

Nått att tillägga eller förändra
Nej

Du får lyssna på ytterligare samtal

(Adam och Adv får tillgång till utskrift)

20190930 kl 18.59

Dialogsamtal mellan Mahmoud Almasri (M) och två okänd män (okm1, okm2)

Okm1 Var är ni?
M Abu Naser, är du på träffpunkten?
Okm1 Vi har faktiskt lämnat, vi har gått ut nu för att äta middag
M Men varför har inte ni ätit middag på träffpunkten?
Okm1 Det finns ingen här
M Är inte Zeidan där?
Okm1 Vi har inte sett någon här. Ta här och prata med doktor Ayed
M Jag är nu på väg tillbaka, jag är i höjd med flygplatsen
Okm1 Jalla ett ögonblick, här är Ayed
Okm2 Hallå
M Hallå hej doktor Ayed
Okm2 Hej Mahmoud vad har du för dig?
M Hur mår du? Vad har du för dig?
Okm2 Hur mår du?
M Gudskelov må Gud ge dig hälsan. När ni pratade med mig var jag i Stockholm och nu är jag på väg tillbaka
Okm2 Aa
M Jag är nu i höjd med flygplatsen, i närheten av avfarten till flygplatsen. Så det handlar om max en kvart och jag är hos er om Gud vill

Okm2 Vi har lämnat stället klubben eller träffpunkten
M Abu Naser sa det nyss. Finns ingen där?
Okm2 Nej ingen är här, bara frisören kanske
M Aha
Okm2 Och Rasmi är utanför Uppsala, han sa till mig att han behöver en och en halvtimme att komma tillbaka
M Rasmi är också utanför Uppsala. Och vad gäller mig så har jag faktiskt varit i Stockholm
Okm2 Må Gud ge dig hälsan
M Tack detsamma
Okm2 Hursomhelst så har Rasmy berättat kortfattat om bilden och jag är någorlunda med i bilden
M Det är bra
Okm2 Så det här ärendet måste lösa sig
M Det måste lösa sig. Vi förblir av samma grupp som man brukar säga
Okm2 Aa
M Abu Ayoub är en av oss och dessutom ville ingen av oss att detta skulle hända
Okm2 Men Mahmoud det borde vara så att ee jag och du måste prata enskilt. Du måste vara lite hårdare och tala om för killarna, att det inte går för varje liten eller stor grej ee
M Men vi har vid Gud talat om för killarna
Okm Att de använder alltså ee blankt vapen /ohörbart/
M Nej det stämmer. Problemet är att vi ringde honom och Rasmy ringde honom. Han sa till honom Du Abu Ayoub din son umgås med folk som är/ohörbart/. Låt din son gå sin väg.
Okm2 Aa
M Rasmy har kanske berättat för dig när de var i Gränby centrum. Han ringde honom
Okm2 /ohörbart/ berättat för mig
M Han sa till honom Din son är här med dem och killarna vill slå honom, de vill slå den syriska killen och de har inget med din son att göra. Låt din son gå sin väg
Okm2 Aa
M Men hans son vägrade. Han sa nej jag går inte min väg
Okm2 Mm mm
M Så vi tvingades alltså till detta
Okm2 Han borde egentligen inte umgås med sådana människor, vad är det för prat det går inte
M Det är alltså människor som är emot hans egen familj och skjutit mot familjens eget bröllop och kränker fam
Okm2 Mm
M Det här funkar inte att han umgås med dem. Det är det som är problemet, vi sa till honom broder det är skämmigt det funkar vid Gud inte. Vi vill inte att du hjälper oss i och med att de är dina vänner men du ska inte umgås med dem inför folk och inför oss, du vill skydda dem från oss. Och Abu Ayoub säger att så länge de är med Ayoub så får ingen prata med dem. Kan man verkligen säga så!?
Okm2 /ohörbart/
M Det innebär att man skyddar våra fiender. Och vad ska vi göra då när de kommer och skjuter mot oss?
Okm2 Nej absolut. Hela den här logiken att ha kontakt med sådana människor är fel
M Precis. Sedan är det så att vi är en familj och varför ska vi bli osams på grund av den ena eller andra
Okm2 Aa
M Killarna sa till honom Du Ayoub vi har inte kommit för din skull, vi vill inte åt dig utan

vi vill åt den här killen som har kränkt familjen, det är han som vi vill åt. Du får gå. Han sa nej till dem, antingen går jag och han tillsammans eller så går jag inte. Vad kunde vi göra då. Vi har tagit upp detta och pratat med hans far två tre gånger. Han sa till oss om ni ser honom tillsammans med dem kan ni skjuta honom
Okm2 Aa
M Vi sa till dem hur ska vi skjuta honom? Vi accepterar inte att skjuta honom eftersom det försmädar oss, hur ska vi skjuta honom
Okm2 Aa
M Det går inte
Okm2 Aa
M Nu är han tillbaka till samma historia. Han umgås med dem och vi säger till Abu Ayoub att det här inte går och igår skickar han till oss och säger döda honom
Okm2 Jaha
M Vid Gud, det går inte att säga så, det är skämmigt att säga så
Okm2 Aa
M Vi kan betrakta så att killen (ohörbart ord men uppfattas som bråkade, öa) och blev träffad av en knivskärning av misstag och vi har inget annat än att välsignas av Abou Ayoub så han får göra det han vill
Okm2 Vi får se imorgon om Gud vill, vi kom överens om att sätta oss tillsammans med Abu Ayoub och om Gud vill kan vi låta ställningstagandena komma närmare varandra
M Okej förlita dig på Gud och hoppas att vår Gud se till att det blir väl.
Okm2 Om Gud vill
M Jalla

Samtalet avslutas.

Vilka pratar
Pappa och någon okänd

Vad handlar samtalet om
Vet ej, men Ayub är knivskuren så säkert det jag är misstänkt för

Handlar samtalet om knivskärningen på Ayub
Ja

Handlar samtalet om knivskärningen på Mohamed, den andra kllen
Nej, det tror jag inte

Varför är din pappa engagerad i detta att reda upp
Fråga honom

Det första samtalet var den 17 september, detta samtal var den 30 september. Det är nästan 2 veckor mellan samtalen. Varför skulle han engagera sig så mycket och under så lång tid för något som inte gällde hans söners medverkan i brottet
Ingen kommentar

Har du något du själv vill tillföra till utredningen som du vill ha fram
Nej

Advokaten har en fråga .

Är Abu Ayub och Ayub samma person

Kan vara men vet inte, kan vara att man kallar någon och så, men vet inte här

2020-01-07 läser Adam Almasri igenom förhöret och godkänner.

Polisen

Förhör

Signerat av
Monika Lindblad

Signerat datum
2019-10-08 18:19

Enhet
Polisregion Mitt, Aktionsgrupp 1 Rgn Mitt

Diarienr
5000-K1093422-19

Hörd person		Personnummer
Almasri, Rasmi		19911125-8993

Den hörde är	ID Styrkt	Ställning till misstänkt - målsägande - vittne
Misstänkt	Nej	

Tolk

Språk

Brottsmisstanke / Anledning till förhöret
Delgiven misstanke om försök till mord den 2 september 2019, Kungsgatan i Uppsala.

Underrättad om misstanke	Underrättad om rätt till försvarare (best i FUK 12§ iakttagna)	
Ja	Ja	
Försvarare/ombud önskas	**Försvarare/ombud närvarande**	**Godtar den försvarare som rätten förordnar**
Den misstänkte önskar advokat Olle Hancock eller Rhen från samma byrå eller Marianne Kellerman. Ifall ingen av dessa kan så godtar han den rätten förordnar.		Ja

Förhörsledare	Förhörsdatum	Förhör påbörjat	Förhör avslutat
Monika Lindblad	2019-10-08	16:48	16:57
Förhörsplats	**Typ av förhör**	**Förhörssätt**	
Arrestlokalen, Uppsala	RB 24:8		
Förhörsvittne	**Utskrivet av**		
	MoL		

Berättelse

Förhörsledarens frågor och anteckningar skrivs med kursiv text.

Med under förhöret är biträdande förhörsledare Diane Fucik.

Rasmi Almasri delges misstanke om försök till mord den 2 september 2019, Kungsgatan, Uppsala genom att tillsmammans och i samförstånd med andra försökt döda Muhammed Alkesh och Ayoub El-Masry med kniv. Risk för brottens fullbordan har förelegat eller varit utesluten endast på grund av tillfälliga omständigheter. Våldet har orsakat svåra skador som i det ena fallet obehandlat hade kunnat leda till döden och i det andra fallet orsakade skador som var direkt livshotande.

Rasmi informeras om att han har rätt till försvarare. Han vill ha försvarare. Önskemål Olle Hancock eller Rehn, okänt förnamn, eller Marianne Kellerman. Han godkänner den rätten utser ifall dessa inte kan.

Rasmi informeras om sin rätt att inte behöva yttra sig om misstanken samt att inte behöva medverka till utredningen om sin egen skuld men att det här kan vara hans möjlighet att berätta vad han vet om det här. Han informeras även om att han fortlöpande har rätt att ta del av förundersökningen om det inte är till men för utredningen.

Hur är din inställning till brottet?
Jag är oskyldig. Jag vet inget.

Vill du berätta något?
Nej.

Har du något att berätta?
Inte vad jag vet.

Har du varit på plats på Kungsgatan i Uppsala den 2 september 2019?
Jag vet inte.

Har du haft någon del i det här på Kungsgatan i Uppsala den 2 september 2019?
Ingen kommentar.

Har du något jobb?
Jag saknar jobb för tillfället.

Var bor du?
Jag saknar bostad, är hemlös. Sover lite här och där.

Hur försörjer du dig?
På alla möjliga sätt, lånar pengar av familjen.

Under genomgång av förhöret så säger Rasmi att han inte talar utan advokat och behåller sig rätten att tiga tills han talat med sin advokat. Förhörsledaren får inte läsa upp det som sagts under förhöret och därav är förhöret inte godkänt.

Polisen

Förhör

Signerat av

Signerat datum

Enhet	Diarienr
Polisregion Mitt, Aktionsgrupp 1 Rgn Mitt	5000-K1093422-19

Hörd person	Personnummer
Almasri, Rasmi	19911125-8993

Den hörde är	ID Styrkt	Ställning till misstänkt - målsägande - vittne
Misstänkt	Nej	

Tolk	Språk

Brottsmisstanke / Anledning till förhöret

Fortsatt förhör angående misstanke om mordförsök 2019-09-02 i Uppsala kommun.

Se nedan

Underrättad om misstanke	Underrättad om rätt till försvarare (best i FUK 12§ iakttagna)	
	Ja	
Försvarare/ombud önskas	**Försvarare/ombud närvarande**	**Godtar den försvarare som rätten förordnar**
Förordnad Advokat Marianne Kellerman närvarande.	Ja	

Förhörsledare	Förhörsdatum	Förhör påbörjat	Förhör avslutat
Mats Friman	2019-10-09	15:35	16:25

Förhörsplats	Typ av förhör	Förhörssätt
Polishuset, Uppsala	RB 23:6	Ljudbandsförhör

Förhörsvittne	Utskrivet av
	Mre

Berättelse

F = förhörsledaren Mats Friman
R = den hörde Rasmi Almasri
A = advokat Marianne Kellerman

Rasmi Almasri är misstänkt för mordförsök 2019-09-02 på Kungsgatan i Uppsala kommun genom att tillsammans och i samförstånd med andra försökt döda Muhammed Alkesh och Ayoub El-Masry med kniv. Risk för brottens fullbordan har förelegat eller varit utesluten endast på grund av tillfälliga omständigheter. Våldet har orsakat svåra skador som i det ena fallet obehandlat hade kunnat leda till döden och i det andra fallet orsakades skador som var direkt livshotande.

De omständigheter som legat till grund för sannolika skäl är:
Rasmi Almasri har tillsammans med andra den 2 sep, kort tid innan brottet inträffat, träffat målsägandena. Därefter har iakttagits att Rasmi Almasri tillsammans med andra satt sig i en personbil med ett specifikt reg nr. Denna bil har sedan kort tid därefter kolliderat med målsägandens bil. Vittnen har på brottsplatsen iakttagit att flera personer kliver ur den bil som den misstänkte färdas i och attackerat målsägandena med våld och kniv som tillhygge.

Rasmi tillfrågas då angående om han själv kan berätta lite fritt om det han är misstänkt för och vad som hände den här dagen den 2 september.

F: Är det någonting du vill berätta om det här?

R: Alltså jag vet inte vad jag ska berätta för dig.

F: Minns du den här dagen?

R: Jag vet inte

F: Eftersom du är misstänkt för så pass grovt brott

R: Men jag vet faktiskt inte.

F: Du vet inte

R: Jag kommer inte ihåg så mycket bakåt, jag har svårt för sånt.

F: Och det beror på?

R: Narkotika och lite allt möjligt

F: Är det på grund av någon sjukdom eller?

R: Narkotika och liknande

F: Det är sånt

R: Ja, sjukdom om det är det

F: Vad är det för narkotika du brukar då?

R: Lite allt möjligt

F: Lite allt möjligt

R: Mm

F: Så den här dagen var du sannolikt påverkad av narkotika?

R: Det tror jag inte. Jag vet inte säkert, jag kan inte svara på nåt jag inte är 100 på.

F: Men just den här dagen. Jag tänkte de här personerna som omnämns

R: Ja

F: Känner du dom?

R: Känner, ja.

F: På vilket sätt känner du dom då?

R: Det ena är en kusin till mig

F: Och det är?

R: Den du nämnde tidigare?

F: Är det Ayoub?

R: Ja, den som ni nämnde i förra förhöret.

F: Ja, men jag var inte med i förra

R: Ja, men dom som var där det var dom som sa, det var två tjejer. Det var dom som nämnde namnet så jag vet inte.

F: Och din relation, det är din kusin på din mammas eller pappas sida?

R: Farsans sida

F: Pappans sida

R: Mm

F: Har du träffat han nyligen någonting?

R: Ja, säkerligen, på familjens återföreningar och sånt, lite familje

F: Den här andra killen, hur känner du honom, Alkesh som han heter?

R: Jag vet inte, vän, jag känner…alltså jag vet ju vem han är. Han är från Gottsunda där jag har bott tidigare. Det är klart jag vet vem det är.

F: Jag tänkte just de här två var ju tillsammans, som vi påstår att du har träffat. Det var det (ohörbart) att du träffar de här två tillsammans?

R: Nej, jag vet inte, kan inte svara på det

På fråga angående Rasmi, att han själv får berätta om sig själv, var han bor.

Han bor på Blomdahlsvägen 3, 756 49 Uppsala.

Det kan hända att han ibland är tillsammans med någon tjej som han har legat med, han kan även ha varit på andra ställen.

Angående familj säger han att det är en stor släkt.

Han tillfrågas angående mamma och pappa så säger han att de bor inte ihop.

På fråga säger Rasmi att pappan bor på Blomdahls väg 3, samma adress som Rasmi är skriven samt att hans mamma bor på Slöjmolnsvägen 8 i Storvreta.

Rasmi tillfrågas om han har något jobb, men han säger inte för tillfället, han är arbetsökande.

Rasmi tillfrågas var han får pengar så säger han att han får inga pengar alls, inga bidrag.

Rasmi säger att för tillfället är det så att han köper och säljer bilar, lite hobbyverksamhet.

Rasmi tillfrågas hur mycket han tjänar på varje bil så säger han att det är någon tusenlapp.

F: Du sa någonting om bilar, registrera på ditt namn

R: Ja, du frågade om mina pengar, hur jag tjänade mina pengar. Jag säljer och köper bilar ibland. Ett annat sätt också så är det folk som använder sig av mitt namn som en slagsmålvakt eller någonting och lägger en massa bilar på mitt namn. Då får jag betalt för det.

F: Det händer att du kör bil ibland?

R: Ja, det borde väl framstå någonstans

F: Ja, men jag måste ställa frågan ändå. Körkort, har du det?

R: Nej, inget körkort tyvärr.

Rasmi säger även att han har körkort men inte i Sverige.

Angående mobiltelefonen så säger han att han har inget abonnemang, han kan inte ha ett abonnemang eftersom han har skulder till Kronofogden.

Om han har någon mobiltelefon så är det i så fall kontantkort eller om han har fått ifrån sin pappa.

Rasmi säger att just nu har han sedan några månader tillbaka ett telefonnummer som han har lånat av en person som han betalar för att kunna använda kortet.

Han säger att han kan inte numret exakt utan han säger att han har skrivit in det i sin telefon kontakt sitt eget nummer.

F: Kan du ta det där med din telefon en gång till?

R: Vad är det du…

F: Berätta det, jag frågade

R: Jag har en massa skulder lite här och där och så fort någon har en tendens att hålla kontakt med mig så kör jag hålla bort mig från den personen. Då byter jag telefonnummer.

På fråga angående andressen Blomdahls väg 3 så säger han att det är flera andra som bor där men han vet inte vilka som är skrivna där.

Rasmi tillfrågas om han vet någon annan förutom han själv och sin pappa så säger han att han vet inte någon annan som är skriven där.

Rasmi tillfrågas på fritiden vilka han umgås med.

Rasmi säger att han umgås med vänner och familj.

Rasmi säger att han skild från sin annan ex-fru och de har barn ihop.

Ibland så får han vara där för att träffa sitt barn.

Det är någonting de har kommit överens tillsammans.

Rasmi säger att saker ska upp i rätten eftersom han ligger i skilsmässa och där även

vårdnaden om barnet ligger.

Han säger att han har godkänt att det är rätt att hans exfru får full vårdnad om barnet.

Han vill tillägga också att han anser inte själv lämplig.

Sammanfattningsvis säger han att han anser att hans livssituation är så att han inte ha vårdnaden utan han tycker det är bra att hans före detta fru får vårdnaden om deras gemensamma barn.

F: Du är delgiven det här mordförsöket på Kungsgatan det här datumet den 2 september. Vad har du och säga om det, du förnekar att…

R: Jag har inte mördat eller försökt mörda

F: Vad vet du om det här för det är en allvarlig misstanke vi har mot dig

R: Jag vet faktiskt inte.

F: Har du någon förklaring till varför en sån misstanke skulle komma upp mot dig?

R: Jag vet inte

F: Du vet inte. Men du kommer inte ihåg den här dagen?

R: Ehh…ja, känns ganska jävligt, jag vet faktiskt vad jag ska förklara för dig alltså.

F: Om man säger så här, det har framkommit i vår utredningen i alla fall att du är på Gränby centrum den här dagen

R: Ja

F: Stämmer det?

R: Kanske, det borde väl vara. Jag vet inte om det är så att det har kommit fram någonting så ja.

F: Att du var på en butik där som heter Johnells som säljer kläder

R: Ja, mm

F: Kommer du ihåg det?

R: Jag brukar ofta vara på Johnells. Du kan kolla upp det också.

F: Kan det vara så att du träffade din kusin Ayoub där och Alkesh vid det här tillfället?

R: Kanske

F: Men det är ingenting som du minns?

R: Vagt, ingenting

F: Men försök berätta så mycket du minns då?

R: Jag kan inte gå in på att säga till dig att jag vet 100% (ohörbart) inte vet det. Jag kan inte säga till dig att jag kan en grej eller jag kommer ihåg en grej när jag inte själv…jag kan inte tänka så långt bak

F: Nej, jag förstår. Men om jag säger så här, kan det stämma att du har träffat din kusin + den här Alkesh den här dagen i Gränby centrum?

R: Det vet jag inte

F: Eventuellt?

R: Det vet jag inte

F: Och vilka du var med, det kommer du inte ihåg?

R: Nej

F: Du har inte något minne av att det vart något bråk och tjafs med din kusin och Alkesh på Gränby centrum vid Johnells?

R: Med min kusin och Alkesh, nej. Varför ska jag hamna i problem med min kusin?

F: Jag vet inte, det är därför jag ställe frågan. Det stämmer inte att det skulle vara något sånt bråk där eller tjafs?

R: Kanske men inte med mig om det har hänt nåt sånt.

F: Du var inte med då?

R: Jag skulle inte hamna i något problem med min egna kusin, alltså jag vet inte.

F: Så du är inte osams med någon av de här personerna, Alkesh eller Ayoub?

R: Nej, absolut inte.

På en övervakningsfilm från butiken Johnells på Gränby centrum förevisas 4 stillbilder för den misstänkte och dennes advokat (se bilaga)

F: Här ska du få en bild föreställande, säg från Johnells där det är fem stycken personer på bilden. Kan du berätta någonting om det när du ser den där bilden?

R: Ja, vi står och handlar och vad gäller

F: Kommer du ihåg vad som hände?

R: (skratt) jag står i en kassa

F: Du står vid en kassa

R: Mm

F: Vad gjorde…skulle du handla kläder där, är det du som handlar kläder eller?

R: Jag skulle gå in och handla kläder, ja. Det är väl…varför är jag annars där, varför är jag annars på (ohörbart)

F: Vart det något bråk? Personerna på bilden, vilka är det då, känner du igen dom?

R: Ja, det är mina…min bror och min andra bror

F: Då pekar du på, vad heter din bror här?

R: Mohammed

F: Och han heter?

R: Adam

F: Och de här två då?

R: Det är min kusin, alltså

F: Ayoub

R: Ja, Ayoub

F: Och det där är?

R: Mohammed Alkesh eller vad du kallar han. Jag vet inte ens vad han heter i efternamn

F: Det var inte så att ni skulle söka upp och prata om någonting?

R: Nej, vi är där för och handla

F: Det är inte han du söker och prata med?

R: Absolut inte, jag är där för och handla

F: Du kanske får minnet när du ser det här, vad är det som hände?

R: Jag vet inte

F: Du vet inte?

R: Vet inte

F: Du kan få en bild till uppvisad för dig. Ni diskuterar här, kommer du ihåg vad det var?

R: Ja, vi diskuterar, jag vet inte vad vi diskuterade

F: Ni vet inte

R: Nej, jag vet faktiskt inte vad vi diskuterade.

F: Kommer du ihåg, hur tog du dig till Gränby, kommer du ihåg det den här dagen?

R: Jag vet inte, jag kommer inte ihåg. Jag vet inte

F: Du vet inte. Vilka var det du åkte till Gränby med då, var det med dina bröder?

R: Säkert, det är väl de som syns på bilden.

F: Jag ställer frågan till dig

R: Jag svarade på den.

F: Var det någon mer som var med?

R: Jag vet inte, kommer inte ihåg

F: Du minns inte vilken bil ni åkte dit i, om du nu åkte bil?

R: Jag vet inte, jag sa att jag kommer inte ihåg

F: Men när du skulle ta dig till Gränby, skulle du åka buss eller skulle du åka bil eller skulle du gå?

R: Sannoligen inte

F: Förmodligen inte, hur då menar du?

R: Jag åker inte buss

F: Minns du vilken bil du disponerar den här tiden?

R: Absolut inte, jag har så många bilar så jag har svårt och hålla koll på allt

F: Men du har många bilar som står registrerade på dig då eller?

R: Ja och som jag har anvä….eller vad heter det, som jag kan använda

F: Brukar använda

R: Bruka, som jag kan bruka.

F: Det ska spelas upp en filmsekvens i två delar. Du ska därefter få yttra dig, om du vill säga nåt och kommer ihåg nåt.

Advokaten ber om att få en liten paus. Klockan är 15.57. Förhöret fortsätter klockan 15.59.

F: Tillfrågar dig innan vi spelar den här filmen. Du vet om…vad vet du om att din kusin och hans kamrat blir knivhuggen på Kungsgatan, vad vet du om det?

R: Ingenting

F: Ingenting, ingenting alls. Det är ingen som har pratat med dig om det?

R: Nej

F: Så du har ingen aning om att…du vet inte att de har blivit det då eller?

R: Jag vet inte

F: Du vet inte. Den här bilen som de här gärningsmännen åkte i är en blå Volvo S80, JFK357. Är det någonting som…

R: Det är inget som jag reagerar nu, inte vad jag vet för jag vet inte. Du får kolla upp om jag äger en sån bil.

F: Den ägs, står registrerad på en kille som heter Alfons Tranberg i Örsundsbro. Är det någon som du känner och har träffat?

R: Nej

F: Eftersom du pratar om att du köper och säljer mycket bilar menar jag, men den här bilen känner du inte igen någonting och att du skulle ha ägt eller haft nåt?

R: Nej

F: Senaste tiden, vad har du ägt för bil då och kört och åkt i om man får fråga?

R: En Saab

F: En Saab, någon sorts Saab, en 900 eller 9 5?

R: Jag har inte ägt, jag har kört

F: Du har kört. Någon mer bil?

R: Någon bil som blev tagen för en vecka sen kanske och vad ska jag säga. Du kan ju kolla, de tar ju bilar av mig varje, varannan dag

F: Det beror på att du inte har något körkort eller?

R: Det är svårt och hålla koll på vilken bil jag har och inte har och vilka bilar jag åker och inte åker. Jag åker en massa bilar och jag åker säkerligen…jag vet inte. Det är svårt och förklara. Jag har svårt och minnas saker. Det är så mycket som…

F: Men återigen det är en väldigt specifik händelse som händer. Det är väldigt dramatiskt det som händer på Kungsgatan.

R: Det som händer med min kropp just nu när drogerna går ut är jävligt (ohörbart)

F: Jag har full förståelse för det

R: Jag vet inte vad du pratar om.

F: Om jag säger så här, den här dagen den 2:a om jag ska hjälpa dig. Det var samma dag som din bror Mohammed vart frigiven, han satt ju här en sväng. Har du något minne av då¨?

R: Jag vet inte.

F: Jag försöker få ditt minne, det var det jag menar att det är en massa händelser. Din bror friges, det är någonting som händer på Gränby, det händer någonting på Kungsgatan, men det är ingenting som du kan, minns inte.

R: Nej

F: Då ska vi spela upp en liten filmsekvens. Filmen har spelats i cirka 20 sekunder. Rasmi tillfrågas, att han ser väldigt aggressiv ut här. Vad handlar det här om?

R: Jag vet inte

F: Du vet inte. Du säger att du handlar kläder, men det… Jag får uppfattningen att det är Alkesh du söker upp och att Ayoub går emellan, alltså din kusin går emellan.

R: Så ser det inte ut för mig

F: Okej, hur uppfattar du det då?

R: Jag vet inte, det jag ser är att jag står och pratar med min kusin eller pratar och pratar.

F: Vad pratar ni om, vad handlar det om?

R: Jag kommer inte ihåg

F: Du kommer inte ihåg. Kommer du ihåg vad som hände sen?

R: Kommer inte håg någonting

F: Du kommer inte ihåg. Här lämnar ni först och de andra kommer ut. Kommer du ihåg vad som hände utanför?

R: Nej

F: Du har inget minne?

R: Nej

F: Vi byter till en annan filmkamera och då är det strax innan. Men du sa att det var din bror…dina bröder

R: Jag ser inte så bra här, du kan väl fortsätta så jag kan se vem det är så kan jag väl då peka ut dom om jag vet vem det är eller inte.

F: Här är alltså strax innan när ni kommer in på butiken.

R: Aha

F: Nu är Ayoub och Alkesh här inne och handlar.

R: Ja

A: Går den här kameran rätt?

F: Nej, det är samma sak där. Det är ungefär 20 minuter går den här före.

R: Det är så mycket som går före, en på 25 och en på 20. Varför är det så här?

F: Det beror på kameran på butiken

R: Är du säker på det?

F: Ja, det är kontrollerat

R: Det vet jag ingenting om.

F: Nu kommer ni in här, ni tre. Jag tänkte backa lite här, precis när ni kommer in här. Då ska jag stanna till och fråga en fråga. Jag uppfattade som att en bilnyckel, något liknande har du i din hand. Kan det stämma?

R: Det vad du uppfattar, jag vet inte

F: Du vet inte vad det var du höll i din hand?

R: Nej

F: Säg att det kan vara mobiltelefon?

R: Det kan ha vart vad som helst

F: Men du vet inte?

R: Jag kommer inte ihåg, jag vet inte. Ska jag göra det?

F: Och sen här stoppar den i fickan, men det kan vara vad som helst säger du?

R: Det kan vara allt från någonting som är så litet, det kan ha vart vad som helst. Det kan vara din högtalare här eller vad det heter.

F: Men vi misstänker att det är en bilnyckel du har i handen när du kommer in där.

R: Fortfarande, det är ni som misstänker.

F: Nu kommer det här vara en stund så att…Nu kommer ni ut. Nu har ni lämnat och nu kommer de andra två ut. Efter cirka 3.20 minuter stannas och frågas om Rasmi nu kan minnas vad det handlar om det här. Du vet inte?

R: Nej

F: Jag får uppfattningen att Ayoub går emellan er, mellan Alkesh och dig och dina bröder?

R: Det är din uppfattning

F: Ja, men vad handlar det om då, det bör du komma ihåg

R: Jag vet inte

F: Du vet inte

R: Kommer inte ihåg någonting

F: Du kommer inte ihåg

R: Du kan ju kolla (ohörbart)

F: Fortsätter filmen. Förhörsledaren får uppfattningen om att de vill att de följer med ut, alltså att ni vill ha att både Ayoub eller Alkesh följer med ut.

A: Vad sa du nu?

F: Följer med ut

A: Vem vill det?

F: Din bror bland annat

R: Du får den uppfattningen?

F: Ja

R: Jag vet inte

F: Du vet inte. Filmen fortsätter. Rasmi tillfrågas vad som händer. Han säger ja, vad är det som händer då.

R: Det som du såg

F: Och vad var det då?

R: Det som finns på film

F: Och vad är det på filmen då?

R: Det ser ut som att det blir någon tumult

F: Får uppfattningen att du utdelar slag mot Alkesh

R: Det såg ut som att jag försökte dela ut

F: Du försökte, varför då?

R: Det vet jag inte

F: Du vet inte varför

R: Kommer inte ihåg

F: Du kommer inte ihåg. Ayoub går emellan här igen, din kusin, men du minns inte vad det handlar om?

R: Faktiskt inte

F: Såg du vad din bror gjorde på dig, Mohammed?

R: Ja

F: Vad gjorde han då?

R: Knuffade iväg mig

F: Varför då?

R: Säkert för jag inte…jag vet inte, kanske inte vill ha något tumult, vad vet jag. Det var inte jag som gick runt (ohörbart)

F: Men du vet inte vad det här handlar om, du har inget minne av varför det här hände? Filmen fortsätter, har du något minne varför din bror pekar mot honom? Du verkar också vara upprörd också här

R: Det verkar som att alla är upprörda över

F: Ja, men ni verkar vara mest upprörda, men varför?

R: Det vet jag inte

F: Minns du vad som händer sen, ni går in allihopa?

R: Jag minns ingenting

F: Du minns ingenting. Ni lämnar och ordningsvakter kommer. Har du något minne av det här? Minns du vad du gjorde sen?

R: Nej

F: Ingenting. Nu har du sett de här filmsnuttarna, men det är ingenting som du minns?

R: Som sagt nej

F: Och du minns inte vad du gjorde sen heller efter det här?

R: Jag vet inte

F: Jag tycker hela den här situationen ser väldigt hotfull ut.

R: Det vet jag inte

F: De här två personerna nu, Ayoub och Alkesh utsätts för det här mordförsöket en väldigt kort tid efteråt det här.

R: Jag vet inte

F: Och de här gärningsmännen åkte i JFK357. Det finns en bild till, en bild som uppvisas som föreställer fyra personer. Vet du vilka de är?

R: Ja, jag ser ju vilka

F: Du ser vilka de är

R: Typ

F: Vilka är det då?

R: Jag och min bror, båda mina bröder och en till.

F: Kan det var Aiad Adgheir?

R: Ja, ser ut som Aiad i alla fall

F: Tänkte bara (ohörbart) vad gör ni sen då, kommer du ihåg? Där lämnar ni Gränby tillsammans

R: Jag vet inte

F: Efter den här händelsen, det här som hände inne vid Johnells, du minns inte vad du gjorde sen?

R: Nej

F: Minns du om du träffade några andra personer innan ni går iväg till bilen?

R: Jag vet inte

F: Ni fyra går till JFK357 och åker iväg

R: Jag vet inte

F: Minns du om det var du som körde eller?

R: Jag vet inte

F: Du vet inte. Inget minne mer? Om det inte var du som körde, vem var det som körde och var satt du i bilen i så fall?

R: Vet inte

F: Du vet inte. Efter det här lämnar bilen JFK parkeringen. Minns du vad som hände på Kungsgatan sen?

R: Hur ska jag minnas en sån sak

F: Du minns inte det här, okej.

R: Fråga minns du vad som hände sen. Jag minns ju inte ens vad som hände innan. Hur ska jag minnas vad som hände sen.

F: Men du visste inte om att din kusin hade blivit knivhuggen eller visste du det, när har du fått reda på det överhuvudtaget, har du hört någonting om det? Ingenting?

R: Nej, jag vet inte.

F: Vet du, efter den här händelsen om det var några som åkte utomlands, åkte du utomlands?

R: Jag var utomlands ett tag

F: Var åkte du då?

R: Turkiet

F: Hur många dagar var du borta då?

R: Jag kommer inte ihåg

F: Varför åkte du dit?

R: Jag köpte kläder (skratt)

F: Så du hade kläder med dig hem?

R: Ja

F: Hur mycket kläder köpte du?

R: Jag vet inte

F: Hur många väskor hade du med dig hem?

R: Jag kommer inte ihåg

F: Du kommer inte ihåg. Var det planerat att du skulle åka till Turkiet?

R: Jag kommer inte ihåg

F: Det var inte så att det berodde på den här händelsen på Kungsgatan, att ni drog till Turkiet, att det har någonting med det och göra?

R: Om det var så, skulle jag ha återvänt då tycker du?

F: Det kan finnas skäl att…

R: Om du menar med din fråga, att om jag försökte sticka iväg så ställer jag tillbaka en fråga till dig. Skulle jag då ha kommit tillbaka?

F: Det kan finnas olika skäl att man kommer tillbaka

R: Jag har inga skäl och komma någonstans om det är så. Jag lever mitt egna liv.

F: Men minns du hur länge du var i Turkiet?

R: Nej, kommer inte håg.

F: Och orsak var att du skulle handla kläder, var det så?

R: Ja

F: Vart i Turkiet åkte du då?

R: Handla lite kläder förut, kanske jag vet inte, kanske jag bara behövde byta lite livsstil, jag vet inte vad jag ska kalla det eller någonting kanske. Jag bara åkte dit för och knarka och

leva och festa och knulla och köpa kläder och komma hem, som man brukar.

F: Men vart i Turkiet åkte du, kommer du ihåg det?

R: Ja, Alanya

F: Alanya

R: Ja

F: Men du minns inte hur länge du var där?

R: Jag vet inte.

F: Ja men vi menar på att du använder den här JFK357 till Gränby tillsammans med dina två bröder och Aiad. Aiad är väl en kusin, kan det stämma att det är en kusin till dig?

R: Mmm släkting.

F: Vi tycker den här situationen som hände blir väldigt hotfull och aggressivt med utgång från den här filmen

R: Det kan jag också förstå

F: Men du vet inte vad det handlar om på filmen, du har ingen aning, du minns inte?

R: Jag minns inte vad jag gjorde igår

A: Jag har en fråga så jag förstår rätt

F: Tillfrågas angående bilen, du minns inte, nej.

F: Minns du att ni går ut genom…den här bilen parkeras på den östra sidan, alltså den mot Österleden. Hittar du på Gränby centrum, vet du nåt?

R: Jag vet inte

F: Nej. Har du något minne av att du gick ut på något annat ställe från det här köpcentrat och gick en runda

R: Jag vet inte

F: Jag menar och vi påstår att du lämnar i den här JFK357 och sen några minuter senare prejas. Samma personer som utsatt för, som vi upplever, den hotfulla situationen på Gränby och utsätts för mordförsök med knivar och hela bilen sönderslagen.

R: Inget minne

F: Den här bilden är en ett spaningsfoto när ni lämnar Gränby.

R: Jag vet inte, spaningsfoto. Du vet sånt, jag vet inte.

F: Men du minns inte om du träffar på ytterligare några personer som kommer i en bil efter

att ni lämnar Gränby till fots

R: Jag kommer inte ihåg

F: Du kommer inte ihåg

R: Jag vet inte (skratt). Vad ska jag veta alltså, du ställer konstiga frågor

F: Ja, du kan tycka det. Det är fakta en del av de här sakerna

R: Jag vet inte

F: Om jag frågar dig så här, det är en ledande fråga, ja om du hugger någon med kniv med avsikt att döda på Kungsgatan?

R: Jag vet inte

F: Du vet inte

R: Jag har aldrig huggt någon alls, vad jag vet.

F: Har du huggit någon annan med kniv i någon annan avsikt, kanske inte för att döda utan för att markera och skrämma

R: Jag har aldrig huggt någon i hela mitt liv

F: Du har du inte huggt någon på Kungsgatan heller då?

R: Det vet jag inte, det har jag väl säkert inte gjort.

F: Har du slagit sönder någon bil för målsäganden, du säger att det var Ayoubs pappas bil

R: Hur ska jag veta

F: Men du minns ingenting av det här som jag har visat upp. Det här är ingenting, det är som ett mörker på grund av ditt missbruk eller på grund av, om jag förstår dig rätt

R: Jag vet inte.

F: Du vet inte. Jag tror inte jag har så mycket mer frågor just nu. Har du några frågor?

A: Inga frågor

F: Är det någonting du vill tillägga eller nåt för att vi ska reda ut vad alla har gjort. Ni är misstänkta för att tillsammans ha utfört det här. Vilka som du är misstänkta med, det förstår du.

R: Mm

F: Så du vet inte, nej. Jag har inga mera frågor och advokat har inga mer frågor. Är det någonting mer du vill säga, spontant eller någonting?

R: Nej, men jag tänkte jag skulle vilja prata.

A: Vi går upp, jag tror vi får ett rum där.

Rasmi har hört vad som har pratats in och godkänner det som lästs och spelats in.

Förhöret avslutas klockan 16.25

Bilaga

Bilder från Film Juhnells 2019-10-02

Bilaga till Förhör 2019-10-09 15:35, diarienr 5000-K1093422-19

Beskrivning

4 bilder som förevisades i samband med förhöret innan själva filmen spelades upp för den misstänkte

CK

Polisen

Förhör

Signerat av

Signerat datum

Enhet	Diarienr
Polisregion Mitt, Aktionsgrupp 1 Rgn Mitt	5000-K1093422-19

Hörd person	Personnummer
Almasri, Rasmi	19911125-8993

Den hörde är	ID Styrkt	Sätt	Ställning till misstänkt - målsägande - vittne
Misstänkt	Ja	känd av Friman	

Tolk	Språk

Brottsmisstanke / Anledning till förhöret

Fortsatt förhör misstanke om mordförsök 2019-09-02 på Kungsgatan mittemot Kungsgatan 66 i Uppsala

Underrättad om misstanke	Underrättad om rätt till försvarare (best i FUK 12§ iakttagna)
Ja	Ja

Försvarare/ombud önskas	Försvarare/ombud närvarande	Godtar den försvarare som rätten förordnar
Förordnad advokat Marianne Kellerman närvarande	Ja	

Förhörsledare	Förhörsdatum	Förhör påbörjat	Förhör avslutat
Mats Friman	2019-10-23	13:00	

Förhörsplats	Typ av förhör	Förhörssätt
Polishuset Gävle	RB 23:6	Ljudbandsförhör

Förhörsvittne	Utskrivet av
	MF

Berättelse

Har du ngt spontant eller ngt du lägga till eller ändra efter häktningen
Rasmi svarar nej

Minns du något nu om vad som hände den 2 september 2019?
Rasmi svarar nej

Din relation till Ayoub El-Masry?
Rasmi vil ej svara på den frågan

Vet du vilken bil som Ayob har/ disponerade?
Rasmi vil ej svara på den frågan

Hur kom du till Gränby centrum?
Rasmi svarar han vet inte

Hur lämnade du Gränby centrum?
Han kommer inte ihåg

Rami tillfrågas vart han vakande du upp den 2 september?
Rasmi vil ej svara på den frågan

Vad gjorde du efter att du vaknat upp?
Rasmi vill ej svara på den frågan

Vad gjorde du innan du kom till Gränby centrum den 2 september?
Han säger att han inte behöver och han vill inte svara på frågan

Hur tog du dig till Gränby centrum?
Han säger att han inte behöver svara på den frågan

Om det var med bil var det du som körde?
Han säger att han inte behöver svara på den frågan

Vilka var med i bilen?
Han säger att han inte behöver svara på den frågan

Innan ni kom till Gränby var du/ni någon annanstans på någon annan plats?
Han säger att han behöver inte svara på den frågan

Åkte ni till någon plats för att träffa någon?
Han säger att han behöver inte svara på den frågan

Åkte ni till Diöshallen vid Mosken och träffade några?
Han säger att han behöver inte svara på den frågan

Had gjorde ni vid Diös hallen innan Gränby?
Han säger att han behöver inte svara på den frågan

Vad handlade detta mötte/träffen om?
Han säger att han behöver inte svara på den frågan

Träffade du/ ni någon som åkte i en vit bil UJU77P den 2 september?
Han säger att han behöver inte svara på den frågan

FHL frågar om Rasmi körde pb JFK537 den 2 september?
Han säger att han inte behöver svara på den frågan

Rasmi tillfrågas ifall han minns vad han gjorde efter mötet vid Diöshallen den 2 september som fhl påstår har genomförts?
Han säger att han inte behöver svara på den frågan

Han tillfrågas om de åkte till Ok Svartbäcksgatan i JFK537?
Han säger att han inte behöver svara på den frågan

Han tillfrågas om UJU77P även åker till OKQ8 Svartbäcksgatan
Han säger att han inte behöver svara på den frågan

Minns du att ni åkte till Ok Svartbäcksgatan i JFK537
Han säger att han inte behöver svara på den frågan

Rasmi tillfrågas om det stämmer eftersom han har sett filmen från Johnells på Gränby centrum den 2 september om det stämmer att det är han som är med på filmen. Samt om han minns att han har sett filmerna vid två tillfällen dels vid förhöret samt vid häktningen?
Han säger att han inte behöver svara på den frågan

Sist vid förhöret sade han att hade svårt att komma ihåg pga av sitt drogmissbruk höll

på att tända av, han mådde dåligt om han nu vid det här förhörstillfället minns något mera?
Han säger att han inte behöver svara på den frågan

Han tillfrågas ifall han vill säga något om den filmen efter att han har sett den tidigare om han vill tillägga något vid detta förhör vad den handlar om?
Han säger att han inte behöver svara på den frågan

Han tillfrågas vad det handlade om det som inträffade på Gränby?
Jag behöver inte svara på din fråga

Fhl tänker på det aggressiva beteende som jag uppfattade från er mot de två andra personerna och ditt aggressiva, varför var du så arg och aggressiv?
Jag behöver inte svara på din fråga

Var gör du efter att ha ni har lämnat Johnells
Jag behöver inte svara på din fråga

Han tillfrågas om är på väg mot den östra entrèn men ändra sig och går in igen på Gränby centrum. Varför gör det?
Jag behöver inte svara på din fråga

Går ni ut via den västra entrèn alla fyra?
Jag behöver inte svara på din fråga

Rasmi och hans advokat förevisas 2 st bilder där det är fyra personer (benämns som bild 1 och 2 i bilagan)
Han tillfrågas vilka personer som är på bilderna?
Han säger det är han och hans bröder och en släkting

Han tillfrågas vilka personerna är till namn?
Han säger att de är Adam, Aiad och Mohammed

Han tillfrågas vart de är på väg någonstans?
Om han minns detta?
Jag behöver inte svara på din fråga

Han tillfrågas när dom då går ut via den västra entrèn ifall de träffar på några personer?
Jag behöver inte svara på din fråga

Fhl menar på att de träffar på personer som sitter i en vit bil?
Jag behöver inte svara på din fråga

Den bilen som står där är UJU77P
Jag behöver inte svara på din fråga

Han tillfrågas vilka de träffar:
Jag behöver inte svara på din fråga

Vad pratar ni om?
Jag behöver inte svara på din fråga

Mötet 50 är ca sekunder?

Jag behöver inte svara på din fråga

Pratar du med någon?
Jag behöver inte svara på din fråga

Med vem?
Jag behöver inte svara på din fråga

Vad säger ni, vad pratar de om, bestäms något vid den här träffen?
Jag behöver inte svara på din fråga

Av vilken anledning möter ni upp samma personer som ni/du träffat på vid två tillfällen med korta mellanrum strax innan?
Jag behöver inte svara på din fråga

En kart förevisas Rasmi och hans advokat som föreställer Gränby centrum sett uppifrån (som benämns som bild 3)

Enligt uppgifter är dom på väg mot den östra entrèn, men ändrar sig och går ut via den västra entrèn. Precis utanför ingången har de ett möte med en bil.
Han tillfrågas ifall han minns det?
Jag behöver inte svara på din fråga

Han tillfrågas om han minns vad som händer sedan?
Jag behöver inte svara på din fråga

Han tillfrågas ifall de här personerna i bilen som han/de möter upp om det är en som heter Mohamad, Wesha Zaher, Mohammad Sardar samt Hassan El Chami
Jag behöver inte svara på din fråga

Han tillfrågas ifall han känner dessa personer?
Jag behöver inte svara på din fråga

Vad gör dom sedan efter att ha haft ett möte med bilen/personerna i bilen 50 sekunder
Jag behöver inte svara på din fråga

Han tillfrågas om de går till fots runt hela Gränby centrum förbi den norr entrén till den östra sidan av Gränby centrum där bilen står
Jag behöver inte svara på din fråga

Varför går ni runt och inte direkt igenom Gränby köpcentrum från den västar sidan till den östra sidan där bilen står parkerad`
Jag behöver inte svara på din fråga

Skulle ni leta efter något/någon?
Jag behöver inte svara på din fråga

Leta ni efter en bil?
Jag behöver inte svara på din fråga

Leta efter Ayoub och Alkesh?
Jag behöver inte svara på din fråga

Leta efter Ayoub bil?

Jag behöver inte svara på din fråga

Han tillfrågas om när de kommer till JFK537 som står parkerad o den östra sidan vart han kliver in i bilen?
Jag behöver inte svara på din fråga

Han tillfrågas om det det är ni 4 som kliver in i bilen dvs Du, dina bröder samt Aiad?
Jag behöver inte svara på din fråga

Är det du som kör sedan?
Jag behöver inte svara på din fråga

Om det inte är du som kör bilen vem kör bilen då?
Jag behöver inte svara på din fråga

Kan du berätta vart sitter du i bilen och vart de andra sitter i bilen?
Jag behöver inte svara på din fråga

Berätta vart du sitter inte vad andra sitter?
Jag behöver inte svara på din fråga

Det kan vara viktigt att berätta vart man sitter i bilen?
Han säger att han inte kan svara på någon fråga

Var det pga du var narkotika påverkad ?
Han säger att han inte kan svara på den frågan.

Vart åker ni sedan?
Jag behöver inte svara på din fråga

Klockan 15:04 JFK537 iväg från parkeringen ut på Österleden sedan rondelen korsningen Vaksalagatan/österleden/Fyrislundsgatan.
Jag behöver inte svara på din fråga

Stämmer det att du åkte den vägen?
Jag behöver inte svara på din fråga

Stannar ni någostans på vägen ifrån Gränby centrum?

Vad händer i i bilen när ni åker?
Jag behöver inte svara på din fråga

Vad bestäms?
Jag behöver inte svara på din fråga

Vad pratar ni om i bilen?
Jag vill inte svara på den frågan

Prata du med någon i din mobiltelefon?
Jag behöver inte svara på din fråga

Prata någon annan i sin mobiltelefon?
Jag behöver inte svara på din fråga

Han blir informerad om att en mobiltelefon kopplas upp i FJK537 under 10 minuter med samtal med någon på en annan mobil och den mobilen finns i den vita bilen UJU77P.
Jag behöver inte svara på din fråga

Har du något minne av att det vart en uppkoppling på 10 minuter från en mobiltelefon till en annan mobiltelefon under resan ned till Kungsgatan
Jag behöver inte svara på din fråga

I den bilen sitter sannolikt en Mohammed Sardar, Mohamad, Wesha Zaher "kallad Z" samt Hassan El Chami
Jag behöver inte svara på din fråga

Han tillfrågas ifall de åker Vaksalagatan in mot stan eller vad gör dom?
Jag behöver inte svara på din fråga

Bestäms det något i bilen?
Jag behöver inte svara på din fråga

Vad händer på färden till Kungsgatan?
Jag behöver inte svara på din fråga

Något speciellt som händer?
Jag behöver inte svara på din fråga

Vad händer i kornsingen Stradbodkilen/Kungsgatan?

Vad gör ni i FJK537?
Jag behöver inte svara på din fråga

Vad gör du?
Jag behöver inte svara på din fråga

Vad sägs de i bilen?
Jag vet inte

Klockan 15:23 kör FJK537 in i CZH575 en svart Volvo XC60.

I bilen sitter Ayuoh och Alkesh
UJU77P Tvärnitar en bit framför de bägge fordonen.
Personer från FJK537 och även från den vita bilen UJU77P och attackerar i en samordna attack de som sitter i CZH575.
Person hoppar på motorhuven och stampar in vindrutan på CZH575
Passagerardörr slits upp och de som sitter i bilen Ayob och Alkesh blir knivhuggna med flera hugg

Fhl tillfrågar Rasmi om han var inblandad i detta och vad har han gjort?
Jag behöver inte svara på din fråga

Han blir tillfrågad om det är han som kör JFK537?
Jag behöver inte svara på den frågan

Om inte Rasmi, vem i så fall?

Jag behöver inte svara på den frågan.

Det kan vara viktigt att berätta vart du satt i bilen?
Jag behöver inte svara på din fråga

Rasmi tillfrågas vad han gör efter inkörningen i målsägandes bil?
Jag behöver inte svara på din fråga

Han tillfrågas ifall han knivhugger någon?
Jag behöver inte svara på din fråga

Han tillfrågas ifall han knivhugger Ayoub?
Jag behöver inte svara på din fråga

Han tillfrågas ifall han knivhugger Alkesh?
Jag behöver inte svara på din fråga

Han tillfrågas om han stampar in vidrutan?
Jag behöver inte svara på din fråga

Han tillfrågas vilken bil han kliver in i när de åker ifrån platsen?
Jag behöver inte svara på din fråga

Är det någon som sitter kvar i bilen JFK537 under själv angreppet?
Jag behöver inte svara på din fråga

Efter detta angrepp tillfrågas vart/om han sätter sig i någon bil eller vart han tar vägen?
Jag behöver inte svara på din fråga

Han tillfrågas ifall han sätter sig i JFK537?
Jag behöver inte svara på din fråga

Han tillfrågas om han lägger du in något i JFK537 i baksättet?
Jag behöver inte svara på din fråga

Han tillfrågas ifall han sätter sig i UJU77P den vita Suven?
Jag behöver inte svara på din fråga

Efter ungefär en minut lämnar UJU77P samt JFK537 i hög fart Kungsgatan söderut sedan via Vimpelgatan.

Rasmi tillfrågas ifall han sitter i någon av bilarna?
Jag behöver inte svara på din fråga

Han tillfrågas vart han åker ifall han sitter i någon av bilarna?
Jag behöver inte svara på din fråga

Han tillfrågas vilken väg han åker?
Jag behöver inte svara på din fråga

Vart hamnar ni någonstans?
Jag behöver inte svara på din fråga

Vad händer på den platsen som han hamnar på?
Jag behöver inte svara på din fråga

Är det någon som kliver in i bilen som du åker i?
Jag behöver inte svara på din fråga

Är det någon som kliver ur bilen som du åker i?
Jag behöver inte svara på din fråga

FJK537 observeras senare på Ölandsresan mittemot Ölandsresan 82.
Jag behöver inte svara på din fråga

En karta över Ölandsresan förevisa vid förhörstillfället för den misstänket och dennes försvarare.
(som benämn som bild 4)

Han tillfrågas om han känner igen platsen?
Jag behöver inte svara på din fråga

Han tillfrågas om det är denna parkering som FJK537 parkeras på efter mordförsöket på Kungsgatan?
(Fhl pekar med den penna på en parkering)
Jag behöver inte svara på din fråga

Han tillfrågas ifall han ringer något samtal från den här platsen på Ölandsresan?
Jag behöver inte svara på din fråga

Vart tar du vägen?
Jag behöver inte svara på din fråga

Åker ni till någon släkting i Sävja?
Jag behöver inte svara på din fråga

Blir du upphämtad av någon?
Jag behöver inte svara på din fråga

Är det du som kör bilen till Ölandsresan dvs FJK537?
Jag behöver inte svara på din fråga

Är du ensam på den platsen?
Jag behöver inte svara på din fråga

Han tillfrågas ifall han känner igen mobilnummer 0736776337?
Jag behöver inte svara på din fråga

Rasmi tillfrågas om det är hans mobilnummer?
Jag behöver inte svara på din fråga

Han blir upplyst om att P-avgift erläggs för JFK537 med mobil SMS Park 15:57 tom 16:03 sedan en till 16:03 – 2019-09-03 10:11
Jag behöver inte svara på din fråga

Är det du som gör denna betalning?
Jag behöver inte svara på din fråga

Parkeringen startades från detta mobilnummer 46736776337
Jag behöver inte svara på din fråga

Har du brukat denna mobiltelefon med mobilnummer 46736776337 vid något tillfälle?
Jag behöver inte svara på din fråga

Är det din pappa som brukat detta mobilnummer?
Jag behöver inte svara på din fråga

Han tillfrågas ifall han blir upphämtad av sin pappa i en blå Forden WJG102 som du Rasmi stod som ägare på vi detta tillfälle och gör det fortfarande?
Jag behöver inte svara på din fråga

Han tillfrågas om/vilka de andra är som åker med från Ölandsresan i WJK537?
Jag behöver inte svara på din fråga

Han tillfrågas vem som kör WJK537?
Jag behöver inte svara på din fråga

Han blir upplyst att i en bil som åker i från brottsplatsen anträffades spår från en av målsägande som vart knivskuren.

Spåret kommer från den som heter Mohammed Alkesh

Alkesh satt som passagera fram i CZH575 när han vart knivhuggen med flertal hugg.

Är det så att det är du som utdelade dessa knivhugg mot Alkesh?
Jag behöver inte svara på din fråga

Har du varit utomland någon gång i år?
Jag behöver inte svara på din fråga

Var det en planerad resa?
Jag behöver inte svara på din fråga

Åkt du själv eller med andra?
Jag behöver inte svara på din fråga

Han tillfrågas ifall han hade med sig en mobiltelefon med nummer 0736776337 samma mobilnummer som användes som betalning för parkeringen på Ölandsresan?
Jag behöver inte svara på din fråga

Han tillfrågas ifall han var i Danmark?
Jag behöver inte svara på din fråga

Av vilken anledning åkte du utomlands?
Jag behöver inte svara på din fråga

Stämmer det att du åkte utomlands kort tid efter knivskärningen som var den 2 september 2019 på Kungsgatan i Uppsala
Jag behöver inte svara på din fråga

Kan det vara den 3 september som ni åkte utomlands?

Jag behöver inte svara på din fråga

Av vilken anledning?
Jag behöver inte svara på din fråga

Han tillfrågas hur han åkte/tog sig till Danmark?
Jag behöver inte svara på din fråga

Åker du tåg tillsammans med sin bror Mohammed och Aiad Adhegir till Danmark?
Jag behöver inte svara på din fråga

Vart i Danmark?
Jag behöver inte svara på din fråga

Han tillfrågas om han åkte vidare från Danmark?
Jag behöver inte svara på din fråga

Varför åkte han vidare från Danmark?
Jag behöver inte svara på din fråga

Uppgifter gör gällande att du åkte tåg till Danmark den 3 september
Jag behöver inte svara på din fråga

Vart tar Aiad vägen i Danmark?
Jag behöver inte svara på din fråga

Vart tar Mohammed vägen?
Jag behöver inte svara på din fråga

Är ni tillsammans något i Danmark ni tre?
Jag behöver inte svara på din fråga

Rasmi tillfrågas om han åker till Turkiet?
Jag behöver inte svara på din fråga

Rasmi tillfrågas om hans bror Mohammed åker till någon annan destination i Turkiet?
Jag behöver inte svara på din fråga

Han tillfrågas varför?
Jag behöver inte svara på din fråga

Han tillfrågas hur läng de vart borta?
Jag behöver inte svara på din fråga
Han tillfrågas om han ringde ett telefonsamtal till någon när han var utomlands?
Jag behöver inte svara på din fråga

Han tillfrågas om att samtalet gick ut på de var tvungna att komma hem.
Det var problem?
Jag behöver inte svara på din fråga

Vem betalde din resa hem?
Jag behöver inte svara på din fråga

Han tillfrågas varför någon annan betalde resan för honom hem?

Jag behöver inte svara på din fråga

Enligt ett kontoutdrag har Aied Adgheir gjort ett köp en utgift mot "SJ Stockholm central" den 3 september om 2220 kr.

Rasmi tillfrågas ifall han är med när detta köp genomförs?
Jag behöver inte svara på din fråga

Det är en kort betalning en transaktionen som skedde 2019-09-03, 18:20:03. Köpet gjordes i SJ Biljettkombi automat TIM Stockholm.

Vi menar på att Du Rasmi och Mohammed och Aiad Adgehir lämnar Sverige den 3 september 2019 pga av brottet mordförsöket på Kungsgatan i Uppsala?
Jag behöver inte svara på din fråga

Vart ni tillsagda av någon att lämna landet?
Jag behöver inte svara på din fråga

Berodde det på att en kusin till er vart knivskuren?
Jag behöver inte svara på din fråga

Har du något att säga själv om det som nu presenterats för dig?
Han säger att han inte behöver säga nånting

Fhl frågar ändå Rasmi varför är du med på det här som händer detta som han är misstänkt för?

Rasmi säger att om det är nu så att han nu är misstänkt för det aktuella brottet om det är nu så att han har gjort det aktuella brottet varför han är inblandad i det

Rasmi säger: Det är inte så

FHL : Det är inte så?

Rasmi säger jag behöver inte svara på din fråga

Rasmi tillfrågas om det är något som hänt tidigare som är orsaken till det som hände på Gränby?
Jag behöver inte svara på din fråga

Han tillfrågas om något som hänt tidigare är en start på det som hände på Gränby?
Jag behöver inte svara på din fråga

Han tillfrågas varför knivhugs Ayoub?
Jag behöver inte svara på din fråga

Knivhögg du Ayoub?
Jag behöver inte svara på din fråga

Bara för han tar parti för Alkesh?
Jag behöver inte svara på din fråga

Varför knivhuggs Alkesh?
Jag behöver inte svara på din fråga

Kan du förklara varför han knivhöggs?
Jag behöver inte svara på din fråga

Har du nyligen varit på ett bröllop när en släkting gifte sig?
Jag behöver inte svara på din fråga

Vart var det?
Jag behöver inte svara på din fråga

Många gäster?
Jag behöver inte svara på din fråga

Hände något speciellt på bröllopet?
Jag behöver inte svara på din fråga

Kom polis till platsen?
Jag behöver inte svara på din fråga

Det som hände på bröllopet kan det ha med att göra med det som hände den 2 september?
Jag behöver inte svara på din fråga

Var det någon hade gjort något i samband med bröllopet?
Jag behöver inte svara på din fråga

Var det någon som sköt vid bröllopet?
Jag behöver inte svara på din fråga

Platsen Bandstolsvägen i Uppsala?
Jag behöver inte svara på din fråga

Var du på plats när det hände?
Jag behöver inte svara på din fråga

Du är misstänkt för att tillsammans med flertal andra personer genomfört en gemensam attack mot pb CZH575 på Kungsgatan i Uppsala den 2 september mittemot Kungsgatan 66.
Jag behöver inte svara på din fråga

Du åker/kör i JFK537 till platsen med andra personer dina bröder AdamAlmasri och Mohammed Amasri samt Aiad Adgehir
Jag behöver inte svara på din fråga

Du tillsammans med andra attackerar Ayoub EL- Masry som är förare och Muhammed Alkesh som är passagerare fram i CZH575 med knivhugg
Jag behöver inte svara på din fråga

Alkesh får svåra skador som kunde obehandlat hade kunnat leda till döden.
Jag behöver inte svara på din fråga

Du åker/kör i JFK537 från platsen med andra personer
Jag behöver inte svara på din fråga

Personerna är Adam Almasri och Mohammed Almasri

Jag behöver inte svara på din fråga

Ni hamnar sedan på Ölandsresan
Jag behöver inte svara på din fråga

Någon betalar p-avgift för JFK537
Jag behöver inte svara på din fråga

Rasmi tillfrågas vart tar Aiad Adgehir vägen?
Jag behöver inte svara på din fråga

Är det så att Aiad åker i en annan bil, UJU77P tillsammans med andra?
Jag behöver inte svara på din fråga

Är det så att han åker iväg med Hassan El Chami, Mohammad Sardar och Mohamad Wesha Zaher som förare?
Jag behöver inte svara på din fråga

Rasmi tillfrågas ifall han vet var de tar vägen?
Jag behöver inte svara på din fråga

Rasmi förevisas två stycken bilder som är från Johnells samt när de är på väg ut från Gränby via den västra entrèn.
På bilderna finns bla Rasmi Almasri och hans bröder.
(benämns som bild 1 och 5 bilagan)

Rasmi tillfrågas vart har kläderna som han bar den 2 september tagit vägen?
Jag behöver inte svara på din fråga

Du vill inte berätta var de finns?
Jag behöver inte svara på din fråga

Har du kastat kläderna?
Jag behöver inte svara på din fråga

Och om du har kastat kläderna varför har du gjort det i så fall?
Jag behöver inte svara på din fråga

Förhöret avslutas klockan 13:30 och godkänner det som lästs in.

Bilaga

Bilder som förevisats i samband med förhöret

Bilaga till Förhör 2019-10-23 13:00, diarienr 5000-K1093422-19

Beskrivning

1-2 från Gränby centrum på väg ut via Västra entrèn

3 Flygfoto över Gränbycentrum

4 Fotot från Ölandsresan där JFJ537 anträffades

5 Bild från Johnells innan bråket.

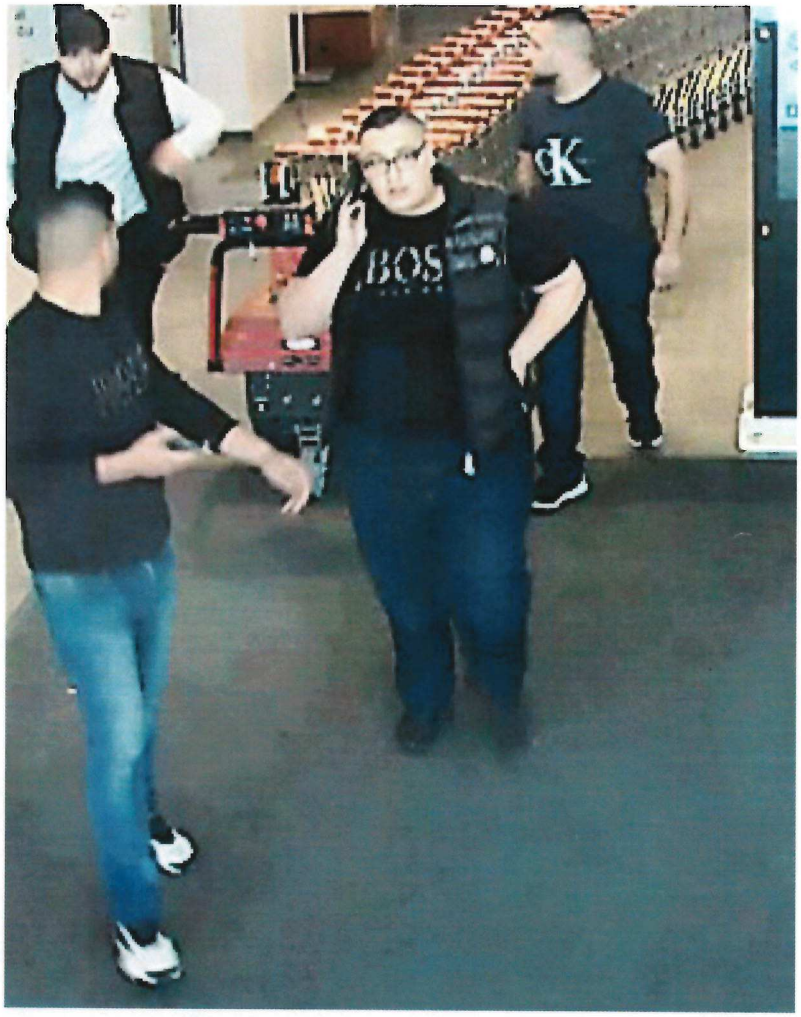
BOS

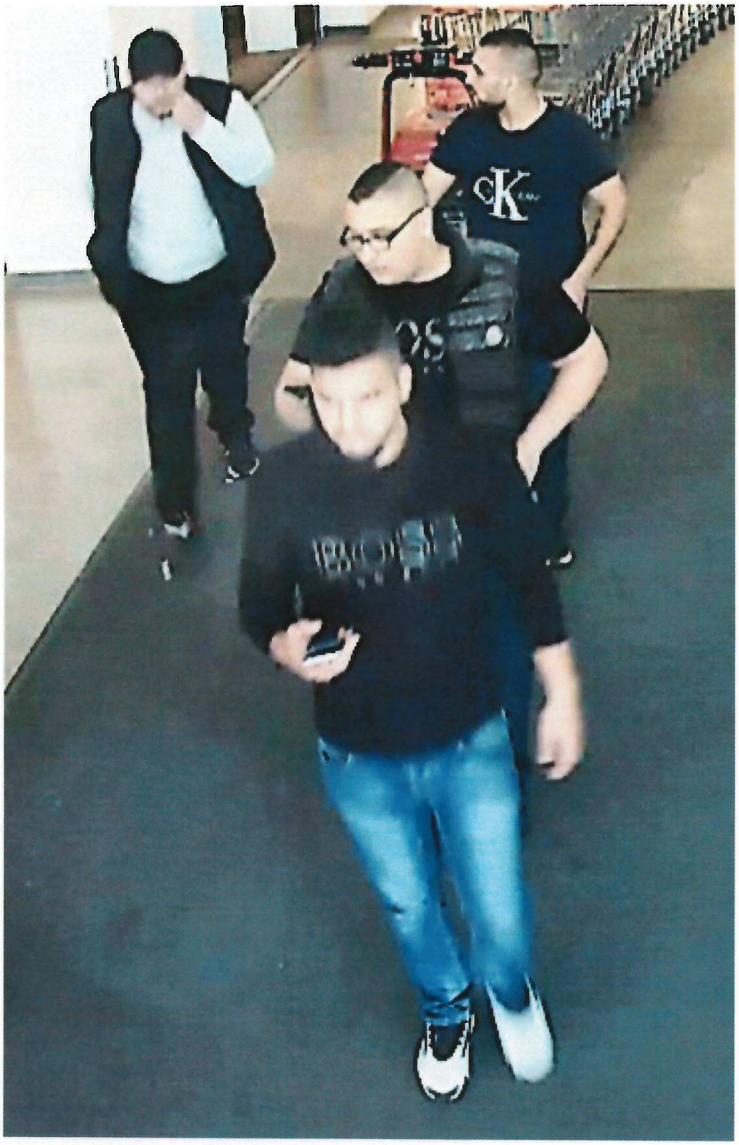
CK

Söder

Öster

Väster

Norr

Polisen

Förhör

Signerat av

Signerat datum

Enhet	Diarienr
Polisregion Mitt, Aktionsgrupp 1 Rgn Mitt	5000-K1093422-19

Hörd person	Personnummer
Almasri, Rasmi	19911125-8993

Den hörde är	ID Styrkt	Ställning till misstänkt - målsägande - vittne
Misstänkt	Nej	

Tolk

Språk

Brottsmisstanke / Anledning till förhöret
Fortsatt förhör angående misstanke om mordförsök 2019-09-02 på Kungsgatan i Uppsala kommun.

Underrättad om misstanke	Underrättad om rätt till försvarare (best i FUK 12§ iakttagna)	
	Ja	
Försvarare/ombud önskas	**Försvarare/ombud närvarande**	**Godtar den försvarare som rätten förordnar**
Advokat Marianne Kellerman	Ja	

Förhörsledare	Förhörsdatum	Förhör påbörjat	Förhör avslutat
Mats Friman	2019-12-12	12:03	14:15

Förhörsplats	Typ av förhör	Förhörssätt
Polishuset, Gävle	RB 23:6	Ljudbandsförhör

Förhörsvittne

Utskrivet av
Mre

Berättelse

F = förhörsledare Mats Friman
B = biträdande förhörsledare Andreas Nilsson
R = den hörde Rasmi Almasri
A = advokat Marianne Kellerman

F: Har du någonting spontant du själv vill berätta, ändra eller någonting från häktningen eller nåt?

R: Nej, vet ingenting.

F: Vet ingenting, okej. Jag fick uppgift om att vid senaste häktningen så hade du en berättelse, var du befann dig vid den här tidpunkten på Gränby. Jag tänkte du själv skulle berätta lite om den vad som hände.

R: Jag var i Gränby jag vet inte

F: Du var i Gränby?

R: Du har ju det på film, men jag vet inte.

F: Men efter Gränby

R: Jag kommer inte ihåg.

F: För vid häktningen så hade du sagt någonting om var du befann dig den 2 september. Du uppger att du var på Gränby centrum, du gick till höghusen bakom Gränby centrum för att

rensa tankarna och träffa en tjej. Du var där cirka 1 timme. Vad tjejen heter spelar ingen roll

R: Nej, jag har inte sagt så

F: Du har inte sagt så?

R: Nej

F: Så fick jag fram från häktningsförhandlingen, att du hade sagt så.

R: Nej, jag var bara irriterad för han betedde sig…alltså nedsättande mot mig. Jag var bara irriterad. Jag vet inte vad jag har sagt, men det stämmer inte.

F: Men stämmer det att du kan ha sagt det här vid häktningen?

R: Nej, jag tror inte det, kanske hörde fel .

F: Men det är nedskrivet, det är väl sekreteraren som har skrivit ned det i samband med häktningen.

R: Jaha

F: Då ställer jag frågan igen, kan du berätta vad som hände eftersom du lämnade Gränby?

R: Jag kommer inte ihåg.

F: Du kommer inte ihåg. Då kommer du inte heller ihåg vem som körde bilen och sånt. Vi har ju pratat om det här tidigare, men..

R: Jag vet inte

F: Du vet inte. Jag måste ändå fråga, det här du sa det har du inte sagt vid häktningen då?

R: Nej

F: Minns du något av vad som hände den 2 september 2019?

R: Nej

F: Du minns ingenting, stämmer det?

R: Jag vet inte.

F: Du vet inte.

R: Kommer knappt ihåg vad jag åt igår.

Förhörsledaren tillfrågas ifall han känner någon som heter Muhammad Sardar.

Rasmi svarar att han vet inte.

Rasmi tillfrågas ifall han vet om den här Muhammad har något smeknamn.

Rasmi säger att han vet inte.

Han tillfrågas om smeknamnet kan vara Hama.

Han säger att han vet faktiskt inte.

Rasmi tillfrågas ifall han kallar Mohamad Weshah Zaher för något.

Han svarar att han vet inte.

Han tillfrågas ifall han kan ha smeknamn som kallas för Zäta.

Rasmi säger att han vet inte.

Tillfrågad om han känner du någon som har ett smeknamn som heter Zäta, men han tror inte det.

Rasmi tillfrågas ifall han kallar Hassan El Chami för något.

Rasmi frågar om vem det är.

Förhörsledaren upplyser honom att det är en kille från Örebro.

Han svarar att han vet inte.

Rasmi tillfrågas om smeknamnet kan vara Tyson, om han känner igen någon som han känner som kallas för Tyson.

Han säger att han vet vem Mike Tyson är.

Han tillfrågas om Hassan El Chami kan kallas för Tyson, men han säger att han vet inte vem det är.

Rasmi tillfrågas ifall han kallar sin bror Mohammed Almasri för något.

Han säger att han vet inte.

Han tillfrågas ifall han kan kalla honom för Knogarn eller Knogis. Rasmi säger inte vad han vet.

Rasmi tillfrågas ifall han kallar sin bror Adam Almasri för något.

Han säger att han vet.

Tillfrågad ifall han har något smeknamn på sin lillebror.

Han säger att han har inget något smeknamn på någon av sina bröder.

Rasmi tillfrågas vem som kan kallas för Kanecco

Han svarar att han vet inte.

Rasmi tillfrågas ifall hans lillebror Adam Almasri kan kallas för Kanecco

Han svarar att han vet inte.

Rasmi tillfrågas om han kallar Aiad Adgheir för något.

Han svarar att han vet inte.

Rasmi tillfrågas ifall han har något smeknamn på Aiad.

Han säger att han använder sig inte av några smeknamn.

Rasmi tillfrågas ifall han kallar för Ayoub El-Masry för något.

Han svarar nej.

Rasmi tillfrågas ifall han kallar Muhammed Alkesh för något.

Han svarar nej.

Rasmi tillfrågas ifall han känner igen vilka mobilnummer han kan ha brukat under augusti fram tills att han greps.

Han säger att han kan inga nummer i huvudet.

Han säger att han hade en mobiltelefon i sin ficka när han greps.

Han tillfrågas om det var så att det numret som satt i den telefon, om det var det som han har brukat vid denna tidpunkt i samband med att han greps.

Rasmi svarar ja på den frågan.

Rasmi tillfrågas om det numret kan vara **0720 072185.**

Han svarar att han vet inte.

Han säger att han vet inte om det är det, han säger att han kommer inte ihåg några nummer.

Rasmi tillfrågas ifall han har brukat ett telefonnummer som är **0704 668199.**

Han svarar att han vet inte, han kommer inte ihåg något sånt nummer.

Rasmi tillfrågas ifall han brukar telefonnummer **0736 776337.**

Han säger att han kommer inte ihåg något sådant nummer.

Rasmi tillfrågas ifall det kan vara så att han har brukat dessa telefonnummer.

Han svarar att han vet inte.

Rasmi tillfrågas om han har något minne av den 2 september, om han befann sig vid något tillfälle vid Diöshallen som ligger vid en moské och en del fotbollsplaner.

Han svarar att han vet inte.

Han tillfrågas ifall han vet var Diöshallen ör och om han vet var moskén är.

Han säger att han vet var moskén ligger.

Rasmi ska bli förevisad en film som är tagen på Diöshallen och den är stämplad och sannolikatiden är 14.20 den 2 september.

Bild 1 i bilaga 1

Tillfrågas vem personen är på filmen, det är en bild precis innan filmen ska starta.

Rasmi tillfrågas vilken personen är.

Han säger att det är nån snubbe.

F: Vet du vad han heter?

R: Nej

F: Har du träffat honom och vad har ni?

R: Jag vet inte. Det är vänner till vänner, jag vet inte.

F: Det är ingen som du umgås med?

R: Nej

F: Den här personen, kan han kallas för Hama?

R: Jag vet inte

F: Kan det vara han som heter Muhammad Sardar?

R: Jag vet inte

F: Du vet inte?

R: Kanske, kanske inte.

F: Jag ska köra igång filmen.

Bild 2 i bilaga 1

Den här personen som står här nu, den här personen som står till vänster om han som heter Muhammad Sardar, vem kan det vara?

R: Jag vet inte, jag ser inte.

F: Du ser inte.

Kan det vara din bror Mohammed Almasri?

R: Jag vet inte, kanske. Jag ser inte fortfarande

Bild 3 i bilaga 1

F: Den här personen som du ser, det står en framför med en grå tröja.

Man ser armen och klocka, kan det vara Zäta?

R: Bilden är från en klocka (skratt)

F: Har du något minne av den här filmen?

R: Ja, säkert

F: Är det du som har filmat den?

R: Ja

F: Vilka är personerna då?

R: Jag vet inte

F: Du vet inte?

R: Nej

F: Vad var det som hände här då på den här platsen, varför träffas ni här?

R: Hur ska jag veta?

F: Ja, men du var ju där.

R: Jag var där kanske, men jag vet inte

F: Du vet inte?

R: Nej, vi sågs men jag vet inte. Folk träffas du vet..

F: Ja, ja, jag säger inte att det är något brottsligt. Jag bara frågar om du minns varför ni träffades.

R: Jag vet inte om, kanske var där. Jag vet inte vem skulle träffa, nån skulle träffa nån och hur ska jag veta.

F: Nej, jag vet inte. Vi kör på filmen här. Stannar till igen här då. 2 bilar, känner du igen dom här bilarna?

Bild 4 i bilaga 1

R: Ja

F: Den där bortre bilen, vems bil är det?

R: Jag vet inte (ohörbart)

F: Är det inte din bil då?

R: Nej

F: Det är inte du som har köpt den där bilen?

R: Nej

F: Regnummer på den där bilen är sannolikt JFK537, en Volvo. Det är inte så att du har köpt den här bilen?

R: Nej

F: Det är inte så att din pappa har hjälpt till att du ska köpa den där bilen?

R: Nej, jag vet inte, jag har inte köpt någon bil.

F: Du har inte köpt någon bil?

R: Nej

F: Den här vita bilen, känner du igen den då?

R: Jag vet inte, vad är det för bil?

F: UJU77P är registreringsnumret på den.

R: Jag har inte en data i huvudet så jag vet inte vems.

F: Det är en vit bil. Den här vita bilen har vi pratat om tidigare. Båda de här bilarna är inblandade sen i det som händer nere på Kungsgatan 15.23 - 15.24.

R: Är dom inblandade eller vad du tror att de är inblandade?

F: De är inblandade

R: Det vet jag inget om.

F: De är inblandade

R: Jag vet inte

F: Vi kör på filmen. Ser du vilka de här personerna i bilen är?

Bild 5 i bilaga 1

R: Det är min lillebror

F: Den andra killen som sitter vid ratten då?

R: Nån vän till nån där, jag vet inte.

F: Kan det vara han som heter Hassan El Chami som kallas för Tyson?

R: Kanske, kanske inte.

Bild 6 i bilaga 1

F: Så ser man en spegelbild här och det är du som har filmat det här

R: Mm

F: Är det något mer du minns som du kan berätta om det här?

R: Vad ska jag berätta om? (skratt)

F: Vad handlar det om, vad pratar ni om?

R: Du ser väl att folk chillar och vissa sitter i bilen och andra står utanför. Jag vet inte, det är bara nån som besöker nån. Umgås och träffar någon bara.

F: Minns du vad ni gjorde efter det här?

R: Jag vet inte

F: Du har inget minne?

R: Jag vet det jag ser, jag vet inte.

F: Vi låter filmen gå hela vägen här en gång till, rakt igenom.

Tillfrågs om det stämmer att det är Rasmi som har filmat denna sekvens med sin mobiltelefon.

F: Du säger att det är det som syns och då menar jag på att det är du som filmar med din mobiltelefon. Du säger att det kan vara så.

R: Jag vet inte om du…min mobiltelefon, vems vette fan, det är nån telefon i alla fall som jag har hållit i och filmat.

F: Den är filmad med den här telefonen som slutar på 8199.

R: Hur kan du veta det från en snapchat

F: Vi vet att det är den telefonen

R: Det är en snapchat, det är inte telefon.

F: Vi har hittat det i den telefonen i samband med husrannsakan.

R: Okej, det vet jag ingenting om.

Rasmi tillfrågas vilka personer som var på den här platsen vid Diöshallen.

Han säger att det var de som var på den bilden.

Rasmi tillfrågas om det var Adam Almasri, Mohammed Almasri, Muhamad Sardar, Mohammad Weshah Zaher, Hassan El Chami och han själv.

Han svarar att han vet inte.

Rasmi tillfrågas ifall Aiad Adgheir var också på platsen.

Han svarar han vet inte.

Rasmi tillfrågas var de åkte sedan.

Han säger att han kommer inte ihåg.

Han tillfrågas om det kan vara så att de åkte sen till OKQ8-macken på Svartbäcksgatan.

Han svarar att han vet inte.

Rasmi tillfrågas ifall han då körde den här bilen JFK537.

Han svarar kanske.

Bild 1-2 i bilaga 2

Förevisad en bild från en film från en övervakningskamera från OK Svartbäcksgatan.

Rasmi tillfrågas om det han som kör.

Han svarar att han vet inte.

Rasmi tillfrågas om det är så att hans bror Mohammed Almasri sitter som passagerare fram.

Rasmi säger att man ser knappt någonting.

Han säger att han vet inte, kanske, kanske inte.

Han ser inte så bra på bilden.

Rasmi får en bild förevisad för sig som är en liten stund senare och som är inne på själva macken.

Han blir upplyst om att vi har film på allt det här som händer.

Han tillfrågas varför de åkte till macken.

Han svarar att han vet inte.

Rasmi tillfrågas om det var prat om någon hyrbil som skulle hyras.

Han svarar att han vet inte.

Rasmi tillfrågas om det bestäms någonting inne på macken dem emellan.

Han svarar att han vet inte.

Han tillfrågas ifall de gjorde upp om att de skulle träffas någon annanstans senare.

Rasmi säger att han vet inte.

Rasmi tillfrågas om det var han som körde bilen JFK537 från OK-macken när de lämnade.

Han säger att han vet inte.

F: Jag frågar om det var du som körde den bilen den här dagen från OK-macken?

R: Jag vet inte

F: Bestämdes det var ni skulle åka, bestämdes det att ni skulle åka till Gränby?

R: Jag vet inte

F: Du vet inte vad som händer sen?

R: Nej

Rasmi och hans försvarare ska få en film förevisad för sig.

Det är en hopklippt film från olika kameror från Gränby centrum.

Det är även andra filmer som har filmats uppe på Gränb och frågor kommer ställas runt denna film.

Förtydligande från försvararen och Rasmi är att det är filmer som är från Johnells, från Gränby centrum från olika butiker, från Forex, från bankomat och även från annan mobiltelefon.

Då är det så att det är en bildsekvens från den västra entrén.

Bild 1 i bilaga 3

Filmen stoppas efter 7 sekunder.

Rasmi tillfrågas vilka de två personerna är på bilden.

Han säger att det är Ayoub och den andre.

Han kommer inte ihåg vad han heter.

Stoppas efter 32 sekunder.

Bild 2 i bilaga 3

Rasmi tillfrågas vilka de fyra personerna är.

Han säger att det är han och hans två bröder och Aiad.

Det här är taget från den östra entrén.

Tillfrågad ifall Rasmi körde upp till platsen och parkerade bilen JFK537 på parkeringen vid den östra sidan på en handikapplats.

Han svarar att han vet inte.

Filmen stoppas efter 43 sekunder.

Bild 3 bilaga 3

Uppe i ena hörnet så ser man fyra personer.

Förhörsledaren menar på att det är de här fyra som vi har pratat om, Rasmi, Mohammed, Adam och Aiad.

Rasmi tillfrågas var de var på väg och vad de skulle göra på Gränby.

Han säger att han kommer inte ihåg.

F: Visste ni om att de här två var på Gränby när ni kom upp, alltså att Ayoub och Alkesh var på Gränby?

Rasmi säger att det ser inte ut så på bilden, men han säger att han vet inte.

R: Om det var så vi skulle leta efter dom, det ser inte ut som att vi sitter och letar efter någon.

F: Då ställer jag frågan igen, var det så att någon av er som hade fått reda på att de var där upp och det var därför ni åkte upp till Gränby eller var det inte så?

R: Nej, inte vad jag vet, jag vet inte, jag kommer inte ihåg.

Bild 4-7 i Bilaga 3

Förhörsledaren menar på att vi har pratat om det tidigare, att när du kommer in så har du en bilnyckel i din hand.

Kan det stämma att du har bilnyckel till JFK537?

R: Jag vet inte.

F: Du vet inte

R: Kanske

Bild 8 i bilaga 3

F: Kanske. Och att du här stoppar ner bilnycklar i den vänstra ficka menar jag. Kan det vara så eller inte?

R: Jag vet inte

F: Nej, du vet inte. Varför söker ni upp de här personerna här inne när ni har fått syn på dom och vad var anledningen?

R: Jag vet inte, jag har inte sökt upp nån.

Bild 9 i bilaga 3

F: Du har inte sökt upp nån. Jag tycker det ser ut att ni går direkt mot Alkesh, det är han ni vill prata med och varför vill ni prata med honom?

R: Jag vet inte

F: Ayoub går ju emellan här.

R: Mm

F: Vad säger ni här?

R: Jag vet inte

F: Vad handlar det om?

R: Jag vet inte

Bild 10 i bilaga 3

F: Här efter 1.40 får jag uppfattningen som att ni vill att dom ska följa med ut. Är det så?

R: Jag vet inte

Bild 11 i bilaga 3

F: Här säger Alkesh någonting och ni vänder och går tillbaks igen. Vad sa Alkesh, vad pratar ni om?

R: Jag vet inte

F: Vilket språk pratade ni på?

R: Jag vet inte

F: Du vet inte. Är det någon av er som är beväpnade med någonting?

R: Jag vet inte

F: Är du beväpnad med någonting?

R: Nej (skratt)

F: Ingen kniv eller någonting som du har på dig?

R: Vet inte

F: Du vet inte?

R: Tror inte det, nej. Brukar inte bära runt på kniv.

F: Nej, jag ställde frågan.

Filmen rullar på

Bild 12 i bilaga 3

F: Vad diskuterar ni om här? Det är ingen god stämning precis.

R: Jag vet inte

F: Under den här tiden så finns det ett flertal samtal mellan Adam Almasri och den här personen som heter Sardar, som kallas för Hama. Är det någonting du vet om dessa samtal? Har du pratat på Adams mobiltelefon eller någonting?

R: Nej, jag vet inte

F: Vet ingenting om det?

R: Nej

F: Varför skulle Adam ringa och prata med Sardar, vad har dom tillsammans?

R: Jag vet inte, vem är Sardar?

F: Det är alltså Muhammad Sardar, han som kallas för Hama.

R: Jag vet inte. Vad ska jag veta om det?

F: Nej, det är därför jag ställer frågan till dig, om du har nyttjat Adams telefon under den här dagen?

R: Jag vet inte

Bild 13-14 i Bilaga 3

F: Konfrontation här utanför. Varför stannar ni kvar och väntar på dom om det inte är så viktigt att ni vill prata med dom?

R: Jag vet inte

F: Du vet inte. Du vet inte vad du säger, du har inget minne av vad ni pratar om?

R: Nej

F: Ingenting?

R: Har du minne av det?

F: Förlåt?

R: Har du minne av det?

F: Nej, jag har inte varit med där så jag kan inte svara. Det är bara ni som har varit där som vet vad det handlar om. Sen kan vi misstänka vad det handlar om. Återigen går Ayoub emellan hela tiden. Det är inget du minns av efter att du har sett den här sekvensen vad det handlar om?

R: Jag vet inte

F: Du vet inte?

R: Nej

Bild 15 i bilaga 3

F: Återigen i den här bilden får man uppfattningen att dom vill att ni ska gå med ut. Där utdelar du ett slag mot Alkesh. Varför gör du det?

R: Jag vet inte

F: Det måste vara någonting som du verkligen blir arg över eller att ni är uppretade. Är det någonting som de har gjort tidigare, är det någonting som du vill prata med dom om. Kan det ha någonting med ett bröllop och göra, en skjutning på ett bröllop i augusti månad som föranleder till det här?

R: Nej, jag vet inte

F: Varför går Ayoub emellan, det är ändå en kusin till er.

R: Det är inte min kusin.

F: Är det inte din kusin?

R: Nej

F: Är inte Ayoub en kusin till dig?

R: Nej.

Bild 16-17 i bilaga 3

F: Ser du vad som händer, Adam tar fram sin telefon. Du vet inte. Varför filmar han det för då? Du har ingen aning om varför?

R: Jag vet inte

F: Du hörde vad som sades, var det du som skrek nåt?

R: Jag vet inte

F: Är det inte du som skriker en hel del ihop med din bror Adam?

R: Jag vet inte

F: Varför är ni så arga för och skriker horunge på honom, varför är det, vad är det ni vill vill honom, vad är det ni vill Alkesh?

R: Jag vet inte

F: Du vet inte. Det är ingen trevlig stämning det här, tycker jag.

R: Det ser inte så allvarligt ut. Folk går ju förbi som ingenting och det ser inte så allvarligt.

F: Inte så allvarligt ut?

R: Om det var så som du säger, det ser jag inte.

F: Du ser inte det. Jag uppfattar det på ett helt annat sätt

R: Uppfattar inte det så

F: Kanske ingen som vågar göra något ingripande eller reagera.

R: Jag vet inte

F: Du vet inte. Här står du och pekar och skrattar lite hånfullt. Här vinkar ni och vill ha honom komma med. Du vinkar till honom. Aiad har kommit hit också nu. Kommer du ihåg vad ni gjorde sen? Har inget minne?

R: Jag vet inte

Bild 18-20 i bilaga 3

F: Nu går ni in efter igen. Då kommer Aiad inknallande och efter kommer Adam och sen kommer väktare. Kommer du ihåg vad som händer där inne? Kommer du ihåg att Alkesh går och gömmer sig och tar fram två skärp för att försvara sig?

R: Jag vet inte

F: Du vet inte. Här lämnar ni nu allihopa. Först lämnar ni fyra 6.28 in i filmen och väktare går efter. Kommer du ihåg vad som hände sen?

Bild 21-22 i bilaga 3

R: Jag vet inte

Rasmi tillfrågas om han kommer ihåg vart de går någonstans.

F: Ni är på väg till den östra entrén, men ändrar och går mot den västra. Varför gör ni det?

R: Jag vet inte

F: Du vet inte. Här kommer Ayoub ut tillsammans med väktare.

Bild 23 i bilaga 3

Rasmi blir upplyst om att under den här tiden så har Adam Almasri en hel del telefonkontakt med Sardar. Rasmi tillfrågas ånyo om han har någon vetskap om att Adam har telefonkontakt med Sardar.

Han svarar att han vet inte.

Rasmi tillfrågas om det är han som har vid något tillfälle pratat med Sardar.

Han svarar att han vet inte.

F: En bild från den västra entrén, alltså entrén… Rasmi tillfrågas vilka personerna är som går ut via den västra entrén.

R: Du ser ju vem

Bild 1 i bilaga 4

F: Det är du och dina bröder och Aiad.

R: Ja

F: Vart är ni på väg någonstans nu?

R: Jag vet inte

F: Ni har ju bilen på den östra sidan. Ni går ut via den västra, men ni har bilen på den östra. Varför går ni till den västra, av vilken anledning?

R: Jag vet inte

F: Har ni stämt träff eller möte med någon?

R: Jag vet inte

F: Du vet inte, visst vet du det?

R: Jag vet inte

Bild 2-3 i bilaga 4

F: Här är från en bankomatkamera, västra entrén och klockslaget är cirka 14.59. Tittar man till vänster här, för er också, så ser du en person stå. Känner du igen honom?

R: Hur ska jag känna igen han (skratt)

F: Här alltså

R: Nej, hur ska jag känna igen dom härifrån?

Bild 4 i bilaga 4

F: Det anländer en vit bil. Kommer du ihåg att det anlände en vit bil och ni gick fram till den här bilen?

R: Jag vet inte

F: Den här bilen menar vi på att det är UJU77P. Det finns iakttagelser på att det är den bilen, alltså samma bil som du träffade tillsammans med dina bröder och andra personer vid Diöshallen. Samma bil som ni var tillsammans med och du kom i JFK537 som ni åkte till OKQ8 Svartbäcksgatan. Nu är det tredje gången som den här bilen dyker upp. I den här bilen så sitter sannolikt Sardar som har haft telefonkontakt med Adam.

F: Vad handlar detta möte om efter det är bråket där inne?

R: Jag vet inte

F: Är det så att ni ringer efter dom att dom eller ska komma dit, det här som har hänt, det som

hände inne på Gränby, att någonting ska ske mer. Vad bestäms det vid bilen, vad pratas det om?

R: Jag vet inte

F: Du vet inte. Det här är ett möte som är cirka 50 sekunder. Vi menar på att här pratar ni om det som kommer ske sen nere på Kungsgatan, att det är en diskussion om att det ska ske någonting.

R: Tror

F: Det som sker på Kungsgatan sker på Kungsgatan.

R: Tro kan man göra i kyrkan.

F: Vad har du för någonting och berätta om det här då, vad minns du av det här?

R: Jag vet inte

F: Du vet inte. Nu lämnar..snart bilen kommer lämna. Vilka är de här fyra?

Bild 5 i bilaga 4

R: Jag och mina bröder och Aiad

F: Exakt och den här vita bilen lämnar sen som ni har haft ett möte med. Vad handlar det mötet om, vad pratade ni om och vad bestämdes, vad gjordes upp?

R: Jag vet inte

Bild 6-8 i bilaga 4

F: Kommer komma från en annan kameravinkel strax, samma filmning. Den vita bilen åker iväg där nu som vi menar är UJU77P och den svänger höger, alltså norrut på den västra parkeringen. Här kommer väktare efter också. Här är en annan vinkel från den västra parkeringen. Det här är du menar jag på.

R: Okej

F: Och du är fram och pratar med dom i den här bilen. Vad pratar ni om?

R: Jag vet inte

F: Ser ut som att du står och pratar med passageraren fram.

R: Jag vet inte, ser ut som att flera är runt bilen.

F: Ja, det är flera personer, det är alla ni fyra men att jag pratar om dig nu.

R: Jag vet inte

F: Det är klart du kommer ihåg vad som pratas om här och bestäms.

R: Nej, det gör jag inte.

F: Var du påverkad av narkotika vid det här tillfället?

R: Jag vet inte

F: Eftersom du pratade om det från början, att du mådde dåligt och som du sa kan ha haft droger i kroppen.
Nu lämnar ni alla fyra här igen då och bilen åker iväg.
Kommer du ihåg vad som händer sen efter det här, vad ni gör?
Ni går runt hela den här vägen runt förbi den norra sidan, går runt och går till JFK och lämnar.
Kommer du ihåg det?

R: Jag vet inte

F: Då är min fråga, varför går man hela den vägen runt, varför går man inte rakt igenom från den västra till den östra?

R: Jag vet inte

F: Du vet inte. Det är en omväg menar jag. Det måste finnas något syfte med det. Är det så att väktarna här, att ni inte vill visa vilken bil ni ska gå till. Väktarna går efter er hela vägen ända bort hit till bilen.

R: Nej, jag vet inte.

F: Du vet inte.

R: Men jag kan anta att inte vi kan gå in där på grund av kanske väktare, eller hur.

F: Ja, absolut. Det är en förklaring, absolut, jag ställde ju frågan till dig. Det kan vara en förklaring.

R: En förklaring, eller hur?

F: Ja, ja. Jag vet inte om ni är utkastade ifrån eller?

R: Det vet inte jag heller så jag kan inte svara på frågan.

F: Är det inte så att ni tittar efter någon bil som står parkerad här då?

R: Nej, jag tror inte det

F: Du tror inte det

R: Kommer inte ihåg nåt

F: Vet du vilken bil som Ayoub disponerade?

R: Nej, jag vet inte

F: Ingen aning?

R: Nej

F: Du har aldrig åkt med Ayoub i den bilen då?

R: Jag känner inte Ayoub

F: Du känner inte Ayoub?

R: Jag har inte den kontakt med han

F: Men det är en kusin till dig ändå

R: Det är inte min kusin

F: Vad är det då?

R: Vet inte, nån släkting.

F: Nån släkting?

R: Mm

Bild 1- 4 i bilaga 5

F: Här uppvisas att det är målsäganden som vankar av och an och det är en kamera från Forex.
De är cirka 4 minuter på den här platsen innan de lämnar och går ut.
Förhörsledaren vill att de observerar vad som händer och vad Alkesh lämnar över till Ayoub och Ayoub har sen i sin hand.
Det är en kniv som Alkesh lämnar över.
Varför tar man fram en kniv i det här läget?
De här är jätte oroliga det som har hänt där inne, att någonting ska ske.
De beväpnar sig med en kniv.

R: Vad försöker du komma fram till?

F: Jag bara frågar varför…men det är ju fakta.

R: Vad är fakta?

F: Att han ordnar fram en kniv, varför gör man det?

R: Exakt, det är det jag…

F: Inte jag heller, jag uppfattar som att man är rädd och att man är orolig.

R: Det ser inte så ut i mina ögon. Det ser ut som att nån som är arg och aggressiv.

F: Vad visar han där, ungefär som att någon som har något nedstoppat. Man kan tolka det som det. Men du tycker inte det…

R: Alltså han menar att han har något nedstoppat, kanske han menar att han ska gå nedstoppa nåt. Hur ska jag veta vad de säger och inte säger.

F: Det vet inte jag heller eller jag kanske vet.

R: Du kanske vet, jag vet inte.

F: Men här är två personer som är oroliga

R: Det ser inte så ut i mina ögon. Ser ut som väldigt arga och hämningslystna.

F: Varför är de det för?

R: Det vet inte jag

F: Det måste vara någonting som föranleder att de är det

R: Jag vet inte

F: Dom lämnar. Jag tänkte bara fråga ändå, när ni möter upp, vad vi menar på, UJU77P, vad vill dom när ni möter upp, vad handlar det om och vad bestäms?

R: Hur ska jag veta

F: Vad säger ni om vad som ska ske. Det är cirka 50 sekunders möte. Gör ni upp om att ni ska göra någonting mot de här två?

R: Alltså jag vet inte.

F: Sen då från platsen, kör du återigen JFK537?

F: Du minns inte?

R: Det vet jag inte.

F: Då är min fråga, var åker ni sen, var åker ni någonstans sedan efter ni lämnar Gränby?

R: Jag vet inte

F: Plockar ni upp någon?

F: Lämnar ni av någon?

R: Jag vet faktiskt inte.

F: Vart är ni på väg?

R: Vet inte

F: Vilken väg åker ni?

R: Vet inte

Bild 5-6 i bilaga 5

F: Du vet inte. Bild från bankomaten igen och den här filmen är cirka klockan 15.13.40. Det är från en bankomat. Det är sannolikt CZH575 som är målsägandens bil. Den bil som står registrerad på Ayoubs pappa. Det är ingenting som du vet om att Ayoub disponerar?

R: Det vet jag inte

F: Du vet ingenting om den bilen?

R: Nej

F: Nu lämnar målsäganden här, alltså en Volvo, lite större.
Klockan 15.13.13, cirka, så ringer ett samtal som är mellan Adam Almasri och Sardar.

Det är ett samtal som är uppkopplat 10 minuter, från 15.13 – 15.23. 15.23, då själva angreppet som görs på målsägandens bil nere på Kungsgatan.
Det här är en telefon som är uppkopplad i 10 minuter mellan de här två bilarna, alltså mellan bilen JFK537 och UJU77P
Adam sitter i JFK537 med sin telefon, Sardar sitter i UJU537 med sin telefon.
Har du något minne av det här, vet du vad detta samtal handlar om?

R: Jag vet inte

F: Är det du som pratar?

R: Det vet jag inte.

F: Men sannolikt misstänker vi att det är du som kör JFK537, stämmer det?

R: Jag vet inte

F: Vad pratas det om i bilen och varför denna uppkoppling?

R: Jag vet inte

F: Du vet inte. Vi menar på att den här vita bilen leder er att följa efter vart den här målsägandens bil åker.

R: Jag vet inte

F: Du vet inte. Cirka 20 sekunder senare åker UJU77P efter målsägandens bil, 20 sekunder senare.

R: Sannolikt, jag vet inte.

F: Ni har telefoner uppkopplade mellan er, båda mellan de här två bilarna. Har du något minne av det här?

R: Jag vet inte

F: Du vet inte. Kan det stämma att det är så här, att det är en uppkoppling, att ni blir uppringda eller att Adam ringer rättare sagt upp Sardar och de pratar 10 minuter. Vem pratar i telefon när ni har Adams telefon?

R: Jag vet inte

I utredningen har viss analys gjorts av olika mobiltelefoner, bland annat den här telefonen som slutar på 8199, som vi menar på och som du själv vidimerar att du kan ha fotat vid

Diöshallen 14.20.

Den telefonen som är anträffad i samband med en husrannsakan.

Den telefonen och det numret som satt i var ett simkortsnummer som var 8199.

Det simkortsnummer och den telefonen kopplas upp mot en basstation på Vaksala Torg klockan 15.19.29.

Alltså den telefonen som du har fotat med, den telefonen som du hade, som vi menar du hade då kopplar upp alltså klockan 15.19 vid Vaksala Torg, alltså nästan nere Kungsgatan/Vaksalagatan.

Har du någon förklaring till det?

Rasmi säger att han vet inte.

F: I den här telefonen så finns det också och det är så att det är ett ingående samtal 15.19.29 till dig eller till den telefonen som vi menar på att du har, från Roni Elhessi, men du svarar aldrig utan går till ett SMS på att den här telefonen har sökt dig.

Känner du någon Roni Elhessi?

R: Ja

F: Det gör du?

R: Ja

F: Denna uppkoppling, detta samtal försökt alltså 4 minuter innan angreppet på Kungsgatan. I den här telefonen finns det också en del SMS och samtal med din före detta som du har barn med.

R: Vad har det med det här och göra?

F: Jag bara talar om att innan har du pratat 09.38 bland annat.

F: Sen bland annat så skickar du ett SMS till din bror Adam och säger till honom kom ut 10.21.

F: Vad menar du med det, är det så att du hämtar han på skolan den här dagen, kan det vara så?

R: Jag hämtar han varje dag från skolan.

F: Du hämtar han varje dag från skolan. Det är inte konstigt att du skickar ett sånt SMS om att kom ut. Det kan vara så att du hämtar honom?

R: Mm

F: Alltså slutsatsen som vi gör är att du är på Kungsgatan 15.17 i JFK537.

R: Jag vet inte

F: Du vet inte. Klockan 15.23 påbörjas det här angreppet vid Kungsgatan, alltså 9 minuter efter avfärden från Gränby centrum. Då är JFK537 (ohörbart).. Slutsatsen är att det är misstänkt att du är på Kungsgatan i JFK537.

Rasmi svarar att han vet inte.

I utredningen har det framkommit att från de här bägge bilarna UJU77P samt JFK537 lämnar personer som springer bland annat ner mot målsägarens bil och attackerar de här personerna i bilen där Ayoub och Alkesh sitter.

Förhörsledaren tillfrågar Rasmi vad han gör.

Han svarar att han vet inte.

Rasmi tillfrågas ånyo om det är han som kör JFK537.

Han svarar att han vet inte.

Rasmi blir upplyst om att 15.24, cirka 1 minut efter det här så lämnar bägge bilarna JFK537 samt UJU77P och åker upp via Vimpelgatan.

Rasmi säger att han vet inte.

Rasmi blir upplyst om att det i JFK537 gjorts teknisk undersökning på där bland annat spår anträffats från honom i bilen, dels på ratten samt på växelspaken.

F: Har du kört den här bilen?

R: Jag vet inte

F: Sen gör vi även undersökning på målsägandens bil CZH575 och på den bilen finns det spår på målsägandens bil från en av er som sitter häktade. Jag säger inte vem, men en av er finns det spår på målsägandens bil.

R: Jag vet inte

F: Han blir även upplyst om att i UJU77P har det anträffats blod från målsäganden Muhammed Alkesh i den bilen

A: I den vita bilen?

F: I den vita bilen. Är det någonting du vet om?

R: Nej

F: Om man menar på när bilarna lämnade, kommer du ihåg vilka som satt i den? Jag påstår att du satt i JFK537, vilka satt mer i den bilen?

R: Jag vet inte

F: Du vet inte. Kan det vara så att Aiad Adgheir bytte bil och satt i en annan bil?

R: Jag minns inte

F: Du vet inte. En fråga till då, dina kläder du hade den här dagen den 2:a, var är dom någonstans? Skor, byxor, den här tröjan, det är väl en Calvin Klein-tröja.

R: Jag vet inte

F: Har du kastat dom?

R: Jag vet inte

F: För det är väldigt viktigt och få fram dom. Jag menar att det kan vara spår eller icke spår. Det är lika viktigt för dig att få fram om…

R: Alltså jag vet inte.

F: Du vet inte. Om du skulle ha kastat dom, varför har du gjort det?

R: Jag vet inte

Förhöret kommer gå över där man ställer frågan angående bilen JFK537, som är en Volvo S80, mörkblå.

Rasmi tillfrågas om han vet om denna bil. Det är alltså den bilen som anträffades på den här brottsplatsen, det är den bilen som har använts vid attacken bland annat. Vad vet du om den bilen?

R: Jag vet ingenting

F: Vem äger den?

R: Jag vet inte

F: Det har framkommit i utredningen att du och Aiad har köpt den här bilen.

Den är köpt av Mazen.

Känner du Mazen Farath?

R: Ja, det är en bilhandlare

F: Ni var där och skulle köpa men ni kom inte överens om priset. Jag tror Mazen ville ha 3 – 3500. Din pappa hjälpte till med den här bilaffären. Pappan kom dit och sänkte priset på den och ni betalade. Har du något minne av det?

R: Det vet jag inte.

F: Det vet du inte. Handlingarna/bilregistreringspapprena, har du fått dom till den här bilen, har du gjort någonting med dom?

R: Jag vet inte

F: Du vet inte. Det var du som fick dom enligt din pappa. Din pappa lämnade dom till dig, registreringspapprena. Stämmer det eller är det inte så.

R: Jag vet inte.

F: Du vet inte ? Uppgiften gör gällande att den här bilen är din, att det är du och Aiad som har köpt den. Bilen är köpt av Mazen Farath.

R: Okej

F: Har du ändrat några ägarförhållanden på bilen, har du skrivit på något papper vem som ska äga bilen?

R: Nej det har jag inte

F: Har du skrivit på någon ändring av ägarskapet till en kille som heter Alfons Tranberg som vart registrerad på bilen?

R: Jag vet inte

F: Du vet inte. Han var registrerad från och med den 26 augusti 2019. Är det du som skrivit under med Alfons Tranbergs personnummer och namn?

R: Jag vet inte

F: Känner du någon Alfons Tranberg?

R: Mm jag tror, jag vet inte

F: Vet du var han bor någonstans?

R: Nej

F: Kan han bo i Örsundsbro kanske?

R: Jag vet inte

F: Men återigen, är det du som har skrivit under ägarpapprena till den här bilen?

R: Jag vet inte

F: Av vilken anledning skulle du ha gjort det? Varför skriver du inte bilen på dig?

R: Jag vet inte

F: Du vet inte. Kan det vara så att ni stoppas ofta och polisen tar bilarna av er och därför skriver ni bilen på någon annan eller var det något annat skäl att ni gjorde det?

R: Kanske, jag vet inte.

F: Men du vet inte om du har gjort det?

Rasmi blir upplyst om att i ärendet har det förekommit hemliga tvångsmedel, bland annat telefonavlyssning och ett x-antal samtal kommer spelas upp.
Flertal av dom är på arabiska, men de är tolkade och översatta.

B: Köpt bilen till dig och Aiad. Har du någonting och säga om det påståendet som din pappa säger?

R: Jag vet faktiskt inte.

F: Du vet inte, var det så?

Ett samtal från 2019-09-06 klockan 13.56.44 som är ett tolkat samtal.

UTSKRIFT AV TELEFONSAMTAL

Avlyssnat nummer:	**46735069391**
Riktning:	**In**
Motpart:	**46736776337**
Starttid:	**2019-09-06 13:56:44**
Längd:	**130**

Samtal mellan Rasmi Almasri (R) och Mahmoud Almasri (M)

M Hursomhelst min herre
R Aa /ohörbart/
M Hursomhelst min herre, allt lov och pris tillkommer Gud för din trygghet. Okej habibi. Hejdå. Hallå!
R Aa pappa
M Ett ögonblick ett ögonblick
R /ohörbart/ på jobbet?
M Aa /ohörbart/
R Aa pappa, är du kvar på jobbet?
M Ja på jobbet, är det något?

R Eee nej, jag tänkte be dig ee ringa Nazmi åt mig och boka en biljett åt mig till eee vad heter det
M Till Vaddå?
R Till Mohamed
M Till Mohamed? Vill han ha den?
R Det är till mig, jag vill åka till Mohamed
M Varför ska du åka till Mohamed?
R Va men vad ska jag göra här?
M Du kommer tillbaka hit
R /ohörbart/ honom och Aiad ska tillbaka till Malmö
M Aiad kommer tillbaka hit till Sverige och inte till Malmö ee till Uppsala.
Du och Aiad ska komma till Uppsala. Vi har jobb
R Jag vill åka dit och stanna där en vecka och komma tillbaka med Mohamed, det är bättre för mig där
M Rasmi, det är inte bättre för dig. Här har du inget på dig. Om det hade varit något på dig skulle jag själv inte tillåta dig komma tillbaka.
Problemet är att Mohamed också måste komma tillbaka.
Vi har många grejer som gått bort och vi har många kostnader.
Det betyder alltså att vi kommer att äta skit /ohörbart/.
Vi måste hålla ihop våra händer och tänder för att kunna återbetala pengarna vi är skyldiga.
Så alla måste komma tillbaka.
Det är ingen tid att prata om resor eller om /ohörbart/. Det har hänt ett problem men det är löst och alla ska tillbaka till sina platser.
R För mig är det inte för problemets skull. Jag bryr mig inte om problemet.

M Okej baba men det är ett problem och det blir kostnader. Du vet själv vad som hänt. Vi har sagt till dig och jag vet inte om du vet eller ej.
R Jag vet jag vet
M Då så men vem ska betala dessa och varifrån ska vi få tag på dessa, inte /ohörbart/ har vi råd att resa hit och dit.
R Okej
M Alla har ätit skit. Vi måste få fram varenda pund och lösa det här jävla ärendet /ohörbart/. Stanna kvar två dagar där du är och imorgon eller i övermorgon kommer du hit, vi bokar en biljett åt dig och /ohörbart/. Aiad ska också följa med dig.
R Okej jalla
M Jalla hej.

Samtalet är avslutat.

Samtalet stoppas ungefär efter 40 sekunder.
Rasmi tillfrågas vilka det är som pratar.
Han säger att det låter som han och hans farsa.
Samtalet spelas vidare
Samtalet stoppas igen och Rasmi tillfrågas vart han befinner sig.
Han säger att han tror att han är Danmark, men vet inte… Malmö
A: Har vi gått över till nästa ärende nu?
F: Nej, det är samma
A: Ja
F: Minns du samtalet?
Rasmi tillfrågas vad samtalet handlar om.
F: Du vet inte, vad handlar det om då?
R: Jag vet inte, pratar lite olika, allt möjligt.
F: Allt möjligt, men kan du berätta själv spontant vad det handlar om?
Om översättningen, vad säger du om den?
R: Ja, jag vet inte, lite konstig men det är nära.
F: Det kanske är svårt och översätta exakt alla ord vad jag förstår.
R: Mm
F: Vad är det din pappa säger **, du och Aiad ska komma till Uppsala,** ***vi har jobb***. Vad är det för jobb?
R: jag är inte säker, men det är nå bilar, jag vet inte.
F: Du vet inte. Det här samtalet var den 6 september och pappan vill ju att **du och Aiad och Mohammed ska komma tillbaka till Sverige,** ***ta tag i problemet.*** Din pappa säger ***vi har många saker, grejer som gått bort, försvunnit och vi har många kostnader.***
Vad menar pappan med det?
R: Jag vet inte, kanske för dom pengar jag var skyldig lite bilhandlare.
F: Det kan vara det de handlar om?
R: Ja
F: Varför säger man inte det i samtalet då, att det handlar om de här bilarna som du är skyldig pengar för, varför säger man inte det?
R: Hur ska jag…kanske för att jag och han vet om det redan. Varför ska han berätta ja, du är skyldig för dom här. Det vet jag ju redan eller hur?
F: Det är ett problem och det blir kostnader, ***du vet vad som har hänt. Jag har sagt till dig och jag vet inte om du vet det heller.*** Vad menar han med det?
R: Jag vet inte
F: Du vet inte
R: Alltså han kanske inte har fått sin månadslön eller nåt sånt, jag vet inte.
F: Din pappa menar du?
R: Ja

F: Varför har du dragit iväg, är det på grund av att det som hände på Kungsgatan den 2 september, att ni åker iväg utomlands?
R: Nej, absolut inte det tror jag inte.
F: Är det inte så att ni åker tåg du och Aiad och Mohammed ner till Danmark.
R: Jo, det..
F: Är det inte så att du flyger sedan vidare?
R: Ja
F: Och träffar din bror, varför gör ni det?
R: För att vi träffar på andra vänner som hade rest dit som vi skulle vara ute och festa och härja runt.
F: Så det var därför ni åker och reser, det var en planerad resa då?
R: Ja, typ.
F: Var det inte så att ni bara gav er iväg plötsligt på grund av den 2:a, att ni ville hålla er borta, att ni var tvungen och åka iväg eftersom det var en kusin som var skadad i samband med Kungsgatan?
R: Ah, nej
F: Det har ingenting med det och göra?
R: Nej, jag vet inte
F: Vi menar på att det här handlar dels om den 2 september samt att ni blev av med grejer d.v.s. narkotika. Polisen har hittat i närheten av Slöjmolnsvägen 8 och tagit i beslag den 4 september 8576 gram cannabis. Samma dag 2422 gram som två personer åkte upp till Gävle med. Den narkotikan plockade Adam fram och lämnade över till de här två.
R: Det vet jag ingenting om.
F: Du vet ingenting om det. Vi menar på att ni blir av med det här, ni blir av med nästan 10 kg.
R: Hur ska jag veta.
F: Vi menar på att det är det de handlar om.
R: Det är vad du menar.
F: Att ni måste tillbaka och jobba med det för att få in pengar och betala de här skulderna som blivit. Så är det inte? Din pappa säger på slutet ***alla ätit skit, vi måste få fram varenda pund och lösa det här jävla ärendet***.
F: Vad är det för ärende?
Pratar han om på Kungsgatan eller är det narkotikan han pratar om, som vi misstänker, eller vad handlar det om?
R: Nej, den här Mazen vill ha pengar av mig och stressad över…pappa, han har ringt flera gånger till farsan och bett om pengar.
F: Vad var det för pengar då?
R: För bilar som jag har köpt av honom
F: Vad var det för bilar då?
R: Det är allt möjligt. Jag har vart skyldig han pengar 1 år.
F: Så dom bilarna har du inte betalat då?
R: Nej
F: Vad är det för bilar du har köpt av honom då?
R: Det är inte bara jag. Vi har alla köpt bilar
F: Är det en grå Passat, är det en blå Opel eller grön Opel?
R: Inte vad jag vet, inget sånt.
F: Är det JFK537 ni pratar om?
R: Alltså jag har använt olika bilar. Jag har kört runt med alla bilar och de har blivit beslagtagna, de flesta så ni har ju dom.
F: Hur många bilar har du köpt av Mazen då?
R: Det är inte bara av han, jag har köpt från olika bilhandlare.
F: Men om vi pratar Mazen som bilhandlare.

R: Inte bara, en av dom.
F: Det kan vara det, du vet inte
B: Du sa i tolkningen här nu så sa du att det låg nära i tolkningen. Du sa att det var ganska lika. Nu är det frågan om tolkningen, om du uppfattat att det var rätt kontent i samtalet som det var tolkat. Är det någonting som du anser inte alls stämmer i tolkningen?
R: Jag vet inte, det är ingenting märkvärt
B: Nej, så det är ingenting och anmärka på själva tolkningen där i innebörden
R: Jag vet inte, nej ett vanligt samtal.
Rasmi tillfrågas om han har vetskap om att det var några förhandlingar mellan olika släktingar efter det som hände på Kungsgatan den 2 september.
Han säger att det är inga sådana
F: Vi menar på att det är en massa släktingar som är inblandade i det här, om det här som hände på Kungsgatan eftersom det var, som vi påstår är din kusin, det var inom släkten som en som var knivskuren. Han skull ju inte blivit knivskuren men det vart så. Är det något du vet om?
R: Det vet jag inte.
F: Vet inte om några sådana diskussioner, du har inte suttit med i något sådant möte eller träff, det är ingen som har pratat med dig om det?
R: Nej
F: Ingenting
Rasmi tillfrågas om hans farbror Rasmy har varit inblandad i någonting om såna här diskussioner, om han vet någonting om det.
R: Jag vet inte
F: Du vet inget.
Då tar vi ett nytt samtal från 2019-09-15 klockan 18.43.01, också ett tolkat samtal
Och att det är ett samtal mellan två personer.
Rasmi blir upplyst om att det inte är Rasmi som pratar utan det är andra personer.
UTSKRIFT AV TELEFONSAMTAL

Avlyssnat nummer:	**46735394906**
Riktning:	**In**
Motpart:	**46737607813**
Starttid:	**2019-09-15 18:43:01**
Längd:	**64**

Samtal mellan okänd man (okm) och Mahmoud Almasri (M)

M Aa Suleiman (låter det som, öa)
Okm Ja Abu Rasmi, hur mår du?
M Hej hej habibi Suleiman. Hur mår du? Vad har du för dig? Tack och lov det är bra habibi, hur mår du?
Okm /ohörbart/
M Jag är faktiskt hos min bror Rasmy
Okm Aha
M Hej habibi
Okm Va
M Hej hej hur mår du
(En okänd mans röst svarar tack och lov)
M Nej nej ja Sulieman
Okm Var är du?
M Jag är faktiskt hos min bror Rasmy
Okm Aha, hos Rasmy

M Ja faktiskt. Det har hänt en sak så att säga som vi håller på med att lösa, det hände med barnen
Okm Om Gud vill kommer det att lösas
M Om Gud vill. Habibi hej
Okm Är ditt andra nummer stängt eller?
M Ja, det där andra är stängt.
Okm Så det här är /ohörbart/ hela tiden
M Det är det här som gäller tills det stängs.
Okm (skrattar)
M Jalla habibi hej
Okm Hej

Samtalet är avslutat.

Rasmi tillfrågas vilka det var som pratade.
Han säger farsan och den andra vet han inte vem det är.
Rasmi tillfrågas vad samtalet kan handla om.
Rasmi säger att han vet inte.
I samtalet så säger Mahmoud ***ja faktiskt, det har hänt en sak så att säga som vi håller på med att lösa, det hände med barnen.***
Förhörsledaren tillfrågar vad Mahmoud kan mena med det.
Rasmi svarar att han vet inte.
Förhörsledaren menar på att är det inte det som åsyftas det som hände den 2 september, att man då försöker lösa det som hände eftersom det var inom släkten det som hände.
Rasmi säger att han vet inte.
Rasmi om tolkningar, om det stämmer.
Han säger att han själv är dålig på arabiska.
F: Du hör ju vad innehållet
R: Det är synd och säga, jag förstår men inte jag kan inte förstå (ohörbart)
F: Det är svårt för dig att godkänna det som sägs?
R: Ja faktiskt, jag kan…
F: Ja okey
B: Jag skjuter i bara en fråga igen så att vi är i alla fall överens här i rummet. Du skulle i alla fall uppfatta i språket om det är någonting som vitt skiljer sig åt det vi påstår. Förstår du? Om vi påstår att man pratar om det här och så…
R: Jag vet inte. Jag kan inte skilja på vad det betyder eller inte, men jag vet bara vad han säger. Inte mer än så.
F: Du hör och förstår det han säger?
R: Mm
F: Här pratar du i föregående samtal och det är du som pratar?
R: Mm men det är samma sak. Om det är någon duktig översättare som kan säga till er att jag inte 100% som…alltså i språket men
F: Mmm, Okey.
Ett nytt tolkat samtal från 2019-09-15 klockan 20.31.06.

UTSKRIFT AV TOLKAT TELEFONSAMTAL

Avlyssnat nummer:	**46735394906**
Riktning:	**Out**
Motpart:	**46735460375**
Starttid:	**2019-09-15 20:31:06**
Längd:	**137**

Samtal mellan Mahoud Almasri - Saeda Almasri (S)

M Hur mår du min kära?
S Tack och lov det är bra, hur mår du själv min kära?
M Tack och lov. Allt är som det ska.
S Är det?
M Hundra procent
S /ohörbart/
M Han kom och pussade mig och pussade Rasmi och hälsade på Mohamed och sa till mig "farbror, du känner mig sedan jag var liten och jag vill inte ha problem med er". Rasmi sa till honom "jag vill inte ha något problem överhuvudtaget med dig" men "/ohörbart/problemet är att de är på mig hela tiden", det alltså det jag förstått av vad han sa
S Du kunde ha sagt "varför tar du emot Gottsundakillarna då?"
M Nej, han har inte med dem att göra.
S Aha
M Och han har inte heller relation till dem. Han sa till Mohamed "jag och alla som är med mig ingen av oss har något hos dig". han sa "jag känner din far, jag känner väl din farbror och jag känner er bra. Vi har varit grannar i Stenhagen" sa han

Samtalet stannas efter 34 sekunder.
Rasmi tillfrågas vilka det är som pratar.
Han säger att det låter som hans föräldrar.
Rasmi säger stopp, det här är inte relevant.
Det här samtalet handlar inte om det här målet.
Rasmi tillfrågas vad det handlar om.
Han säger att han kan inte säga, men det spelar ingen roll.
Samtalet spelas vidare
S Det stämmer
M Mohamed sa till honom "kommer du ihåg när jag och du varit hos" inte vet jag vem och "gjorde". Han sa till honom "ja precis". Han sa till honom "varför ska vi börja titta konstigt på varandra och göra så mot varandra"
S Det stämmer
M Jag sa till honom "jag vill inte ha det så, jag vill att ni ska krama varandra när ni träffar varandra i stan precis som jag gör så nu mot dig". Jag tog och kramade honom så här. Han sa "ja farbror, det är det rätt. När Knogis möter mig och gör så mot mig och jag gör så mot honom, då vet jag att han"
S Då blir det över ja det stämmer
M "Inte vill mig någonting och jag vill inte honom någonting"
S Okej det är bra. Var det bara han som kom?
M Nej, han kom ju ensam men han talar i allas namn. Han kom själv med sina vänner som vi känner
S Men de där skitkurderna då?
M Nej de där killarna är för sig
S Soran och skiten?
M Nej de är för sig, Soran och Darko
S Mm
M Imorgon kommer Rasmi att gå och prata med dem och säga till dem "Vi har nu gjort klart med den svarte och nu /ohörbart/, vill ni komma med eller /ohörbart/" Ungefär så
S Aaha, han ska göra så
M Aa
S Men det är bra
M Och Rasmi sa till honom, han sa till honom "Vad gäller våra killar så kan jag garantera

dig, här inför alla våra killar och här står dem framför dig. Aiad, Mohamed, Rasmi, Adam och eee Saad. Är det okej?"
S Det är bra. Var är du?
M Jag är med Fadi och vi ska /ohörbart/, jalla hej
S Men lyssna eee okej då så. Du har inte hämtat mjölk eller vad heter det
M Jag har inte hämtat någonting. Det finns inte bröd, jag har varit på två ställen och det finns inte.
S Försök i Flogsta på din väg när du kommer
M Jag ska försöka ifall

Samtalet är avslutat.

Han tillfrågas om tolkningen han svarar ja ifråga om översättningen stämmer.
Översättningen stämmer, men Rasmi säger att det är irrelevant det som sägs i målet.
Rasmi tillfrågas då vad det handlar om samtalet, tillfrågas om det är någon konflikt men han säger att det är ingen konflikt.
F: Vad är det då, vad handlar det om, så det är ingenting med det här som du är misstänkt för?
R: Absolut inte.
F: Är det konflikt med andra personer eller något tjafs?
R: Nej, ingen konflikt eller tjafs.
F: Men vad handlar det om? Ni pratar här om Darko och dom här. Vad gäller det?
R: Jag vet inte, vet inte ens vem dom är
F: Vad sa du?
R: Jag vet inte vem dom är?
F: Du vet inte vilka dom är?
R: Nej
F: Men vad har din mamma och pappa med det här och göra?
R: Jag vet inte kanske han hört nånting eller han vet inte, hur ska jag veta.
F: ***Vad gäller våra killar, jag kan garantera inför alla våra killar.***
F: Men du menar på att det har ingenting med det målet det här utan det är något helt annat? Vad handlar det om då eller vill du inte berätta det eller?
R: Jag vet inte
F: Du vet inte. Det Rasmi menar på att det är irrelevant i det här målet.
Det har ingenting med det här målet utan det är någonting annat.

Ett nytt samtal från 2019-09-17 klockan 21.13.37.
UTSKRIFT AV TELEFONSAMTAL
Avlyssnat nummer: **46735394906**
Riktning: **Out**
Motpart: **0048601582355,46735470105**
Starttid: **2019-09-17 21:13:37**
Längd: **605**
Samtal mellan Mahmoud Almasri (M) och okänd man (Okm) / Okänd kvinna (Okk)
(Prat i bakgrunden: /ohörbart/ bilen som jag skjutsat /ohörbart/ hehe)
M Vem har du skjutsat?
(I bakgrunden: odjuret (låter det som, öa)
M Adam?
(I bakgrunden: Ja)
M Vart har du skjutsat honom?
(I bakgrunden: /ohörbart/ odjuret)
M /ohörbart/
(I bakgrunden: /ohörbart/ så här snabbt/
M Hallå

Okm Hallå
M Frid vare över er
Okm Frid vare över er också
M Hur mår du Abu Mohammad, vad har du för dig?
Okm Det är faktiskt perfekt.
M Varför har inte du svarat på din mobil? Är du rädd att det kan vara någon annan?
Okm Nej, jag tänkte i och med att det numret inte är inskrivet hos mig så ska jag inte svara. Men jag ringde flera gånger och /ohörbart/ så sa vi att det måste vara du
M Nej men du tänkte säkert vilken fähund ringer nu till Oum Mohammed
Okm Hehehe nej mannen, inte till den här graden
M Jag tror på Oum Mohammed. Sa han så Oum Mohammed eller inte?
Okk Han sa inte det han sa inte det, han sa inget
Okm Han hör inte
M Han sa inget?
Okk Nej nej
M Vad har ni för er? Hur mår ni?
Okk Vad har ni för er?
M Tack och lov, vi har faktiskt saknat er. Var har ni för er? Berätta så att vi inte oroar oss för er
Okk Vi har saknat er ännu mera
M Hoppas att allt är bra med er
Okk Det är bra med oss tack och lov. Hur mår ni själva?
M Hur är tjejerna? Om Gud vill är det bra med dem?
Okk De mår väl tack och lov
M Pris ske Gud
Okk De gör sig redo
M Till vad?
Okk Till universitetet, till resan
M Har inte de gett sig iväg än?
Okk Inte än, /ohörbart/ månaden kommer de att åka. Studierna börjar i början av oktober.
M Aha, i början av oktober. Så det har ordnat sig för dem med planeringen och så
Okk De håller på med att ordna det
M Jalla, jag hoppas av Gud att ge dem styrka och lycka. Om Gud vill. Hur är det annars med er? Berätta så att vi inte oroar oss. Är allt, om Gud vill, som det ska?
Okk Det är perfekt tack och lov, det är bra. Beätta själv om er så att vi inte oroar oss för er. Hur mår Saeda? Har hon gjort sina undersökningar eller ej?
M Saeda mår faktiskt bra. Hon har fortfarande inte gjort sina undersökningar än och situationen är som den ska. Och fram till nu försöker vi hålla Hisham och hans fru nöjda.
Okk Mmm
M Vi försöker hålla Abu Ayoub nöjd
Okk Går de inte med på det?
M De är inte nöjda men de /ohörbart/
Okk Mmm
M Idag har de varit hos dem
Okk Vem har varit hos dem?
M Jag tror att min bror Rasmy har varit hos dem och Atwa och Mohammed alFegaawi och hans vän Abu Ashraf, den där syriern.
Okk Mmm
M Jag tror att de har varit hos dem idag. Kanske är det
Okk Men varför är de sura?
M Känner inte du till att killarna (kan även översättas som sönerna, öa) har misshandlat Ayoub?

Okk Jag har fått veta men via Ghaza. När jag pratade med Saeda antydde hon något men jag visste inte att det var så pass allvarlig
M Hon sa till mig "jag antydde det till Oum Mohammed"
Okk Aa jag förstod men jag visste inte att situationen hade blivit så pass allvarlig och tragisk förrän två tre dagar tillbaka från Ghaza.
M Av vem i Ghaza?
Okk Min syster Samah
M Din syster Samah?
Okk Min syster Samah
M Hur har Samah fått veta det?
Okk Systern till /ohörbart/ hade berätta för henne
M Vad hade hon sagt till henne?
Okk Systern till /ohörbart/. Hon sa /ohörbart/på sjukhuset och att han var på väg att dö och att hans tillstånd var livshotande och vilka hade misshandlat honom, Mahmouds söner.
M Ja det stämmer
Okk Hon sa till henne "jag har faktiskt inte pratat med min syster Asma (låter det som, öa) på länge och jag vet inte, jag har inte frågat henne och jag har inte någon information
M Nej det stämmer
Okk Jag sa "jag har inte heller information"
M Aha
Okk Mm och det var bara det
M Nej det är riktigt att han hade ett livshotande tillstånd
Okk Mm
M Det var livshotande, han har fått sig ett ordentligt stryk
Okk Förtjänade han det alltså eller var det bara så killar emellan?
M Nej han förjänade det. Tvärtom. Killarna ringde mig och sa till mig "pappa, killen som skjuter mot oss är här tillsammans med Ayoub i Gränby centrum"
Okk Mm
M Och "här är dem, vi har tagit dem". Jag sa till dem "ingen av er får prata med Ayoub och säg till Ayoub att han ska ge sig iväg". De sa till honom "Ayoub du får gå, vi vill inte åt dig", "Du Ayoub gå, vi vill inte åt dig". Han gick inte med på det utan sa till dem "nej jag vill inte gå"
Okk Herregud
M Han sa till dem "jag och han måste gå tillsammans"
Okk Jaha
M De sa till honom "Nej, han får inte gå. För honom är det slut, idag är det hans sista dag". Fram och tillbaka på det här viset och Ayoub vägrade. Han tog med honom i bilen och flydde. Ayoub
Okk Aha
M Han tog honom i Hishams jeep, volvon. Killarna gick och hämtade en volvo och körde in mitt på jeepen och krossade sönder hela jeepen
Okk Ojj, jaha
M De krossade sönder jeepen och stoppade honom och klev av. Han den där fick åtta (8) knivskärningar och Ayoub fick en (1) knivskärning i buken.
Okk Hur ligger det till med den där andra?
M Han är rullstolsbunden för tillfället
Okk /ohörbart/ hehe
M /ohörbart/
Okk Och hans pappa då och /ohörbart/ är dem alltså sura på er för bilens skull eller för sin sons skull?
M Både och. De säger "varför har de slagit till mot bilen och varför har de slagit till mot sonen, varför har de inte tagit tag i honom och inte gett honom en örfil, varför knivskar de

honom"
Okk Mmm inte vet jag eehh
M Vi sa till dem "men han lyder inte och vad kan vi göra åt det"
Okk Men vad tycker din bror?
M Nejdå, min bror står vid min sida nu
Okk Det är bra
M Nejdå, han står vid min sida nu. Han sköt ju mot min brors bröllop och du var med på bröllopet?
Okk Aa aa vi var ju det
M Det är killen som sköt som blev misshandlad.
Okk Aa jag förstår jag vet, jag vet
M Aa så det var därför
Okk Mm
M Inte ska han väl göra någonting varje gång och Ayoub ska skydda honom! Varför ska Ayoub skydda honom? Ayoub borde väl bara se till att skydda sig själv
Okk Det är det i och med att killarna bett honom dra sig tillbaka och lämna honom. Han borde ha lämnat honom och det skulle vara över
M Det är det. Alla sa "Gå Ayoub, vi vill inte åt dig. Gå Ayoub, vi vill inte åt dig". Han sa till dem "nej jag går inte. Om jag gör det så måste jag gå tillsammans med honom"
Okk Mm. Det betyder att han ville skydda honom. Det betyder alltså "du och han får i så fall ta emot tillsammans"
M Och /ohörbart/ Abu Salame inte gillar detta
Okk Varför?
M Abu Salame gillar inte det. Han sitter och klagar
Okk Mm
M Han säger "nej, Mahmouds söner borde inte misshandla honom. Mahmouds söner borde ha tagit tag i honom och misshandla den där andra"
Okk Är det alltså så nu att killarna bara tog honom på vägen utan att han tog sin kompis i försvar och misshandlat honom eller att han stött sig på dem?
M Nej, han har stött sig på dem. Han ville /ohörbart/ till sin vän.
Okk Mmm
M Men det vi vänt på nu, vi säger att Ayoub är /ohörbart/
Okk Aa
M Det som gör dem tokiga nu att vi säger "Ayoub är /ohörbart/, Ayoub är en av oss. Varför ska vi misshandla Ayoub?"
Okk Hehehe
Okm Det är bra så
Okk Det är bättre så hehe
M Visst, det är så /ohörbart/och jag sa till dem "nej nej, det är ingenting alls mellan oss och Ayoub". "Ayoub är /ohörbart/. Tvärtom är vi egentligen ledsna för Ayoubs misshandel"
Okk Mmm
M Det är så vi säger till dem
Okm Det är bra, det är bra.
M Och din vän Hisham örfilar sig själv nu. "Mahmouds söner, Mahmouds söner vill döda min son. Mahmouds söner"
Okm Nej men Mahmouds söner talade om för honom "Lugna ner dig och gå, ge dig i väg, dra dig tillbaka /ohörbart/"
M Rasmi sa det till honom, han sa det till honom. Mahmouds söner har sagt tio (10) gånger till honom "Ayoub gå". De sa till honom "Du Ayoub, vi vill inte åt dig". De sa till honom "Du Ayoub, vår far och farbror har sagt till oss att det är förbjudet för oss att misshandla dig och vi vill inte åt dig. Gå härifrån". Han ville inte det och vad skulle Mahmouds söner ha kunnat göra åt det. Och Abu Salame säger då "nej, de borde inte ha misshandlat honom utan

bara ta tag i honom"
Okm Vaddå "ta tag i honom" /ohörbart/
M Hör du mig
Okm /ohörbart/
Okk /ohörbart/
Okm Inte tar man tag i någon /ohörbart/
M Men det var det jag sa till dem "inte befinner han sig väl i ett bröllop för att de ska bara ta tag i honom" /ohörbart/
Okm /ohörbart/ Ayoub borde ha sagt /ohörbart/ "att det har skjutits mot Almasris bröllop, hör inte Ayoub till Almasri!?"
M Det sa jag till dem. Jag har inte sparat på orden
Okm Ayoub borde hålla sig borta från honom efter att han skjutit mot oss
M Nej, och så säger han sedan till Mohamed, han säger till Mohamed "Jag svär vid Gud att jag kommer till dig ända till Storvreta"
Okm Är det den där Amaya?
M Nej inte Amaya utan det är en syrisk kille. Amaya /ohörbart/
Okm Aha, jag trodde att det var vad heter han
M Nej nej inte Amaya. Det var han som sköt, han som hållit i pistolen
Okm Aha. Ja ja
M Han heter Mohammad. Han säger till Mohamed "jag kommer till dig i Storvreta". Mohamed sa till honom "försök först stå på dina ben och sedan kan du komma till mig i Storvreta. Tror du att Ayoub ska skydda dig och att du kan gå härifrån?"
Okm Hmm
M Han fick sig en ordentligt stryk den där. Han ee
Okm Åt helvete med honom men ee killarna får vara på sin vakt. Du vet de här syrierna är oäktingar
M Nej de är på sin vakt. Det är så, de är på sin vakt. Du Wael (låter det som, öa), den här killen från Egypten håller på nu med att ringa mig. Jag återkommer till er när jag är klar.
Okm Okej habibi okej. Hejdå
M Hejdå
Samtalet är avslutat.

Samtalet stannas efter 39 sekunder.
Rasmi tillfrågas vilka det är som pratar, om han känner igen rösterna.
En av dom är farsan och den andra känner han inte igen.
Samtalet stannas efter 1.12.
Rasmi tillfrågas om han hör vilka som pratar nu, det låter som att det är en kvinna som tar över och pratar med din pappa.
Samtalet stannas efter 02.53.
Förhörsledaren tillfrågar då Rasmi vad han tror detta samtal handlar om.
Han svarar att han vet inte.
I ett stycke,

M: Vi försöker hålla Abu Ayoub nöjd
Okk: Går de inte med på det?
M: De är inte nöjda men de /ohörbart/

Förhörsledaren tillfrågar vad som menas med det.
Rasmi säger att han vet inte.
Rasmi säger att det är konstigt översatt.
Förhörsledaren tillfrågar mitt på stycket där så ***säger Mahmoud känner inte du till att killarna (kan översättas som sönerna) har misshandlat Ayoub.***
Rasmi vet inte vad det handlar om, det låter konstigt.

F: Vad sa du att, du uppfattade som att din pappa..
R: Inte uppfattade, det är…min pappa kanske beter sig på ett sätt eller pratar på ett sätt som ironiskt eller liknande. I de här översättningarna står det inte att t.ex. han uttrycker sig ironiskt utan det står mer bara vad han har sagt inte hur han beter sig eller hur han är. Det är det som är dåligt, alltså det är konstigt översatt och då blir det fel bara på översättningen. Men fortsätt.
F: Vad sa du att?
R: Allt det här som ni läser upp, att han har pratat med dom här personerna. Han är informerad, han berättar vad han själv fått höra och vet. Det är inte saker som han vet själv utan det är mera att som du säger om dom har suttit eller inte suttit eller jag vet inte vad det var. Han har pratat med folk hit och dit och hört från folk här och där och då berättar han sin historia. Det är ingenting som…
F: Nej, men jag kommer ställa frågor om…
R: Som kommer från han själv.
F: Det är din förklaring.
R: Jag underlättar dina frågor lite.
F: Du hörde samtalet?
Rasmi tillfrågas vad samtalet handlar om?
R: Lite allt möjligt, familjeuppdatering kanske mellan,mellan, jag vet inte, hur ska jag veta.
F: Du hör vad de pratar om, men jag utgår ifrån vad de säger i samtalet. Varför skulle din pappa överhuvudtaget nämna ni, att ni skulle ha vart inblandade i sina söner om det inte nu skulle varit så? Varför nämner han överhuvudtaget och pratar för det verkar vara vida brett i hela släkten pratar om det här.
R: Jag vet inte. Ni kan uppfatta som lite allt möjligt i arabiska sammanhang så jag vet inte.
F: Jag tänker ställa lite frågor om det här och sen får du svara om du inte vill svara.
På sidan, det pratas om livshotande tillstånd. ***Han hade fått ordentligt med stryk Förtjänade han det alltså eller var det bara så killar emellan?***
Förtjänade det eller, tvärtom killen ringde mig och sa till mig pappa, killen som skjuter mot oss är här tillsammans med Ayoub i Gränby centrum.
F: Vad menar han med det?
R: Jag vet inte
F: Jag tolkar det som att nån skulle ha fått något samtal på något sätt då eller?
R: Jag vet inte
F: Du sa i början att det är saker han har hört menar du, att det här är saker som han då hört bara eller vem har berättat det här för honom då?
R: Det vet jag inte. Det pratas väl runt.
F: ***Och här, vi har tagit dom, jag sa till honom igen av er får prata med Ayoub och säga till Ayoub att han ska ge sig iväg. De sa till honom Ayoub, du får gå, vi vill inte åt dig. Han gick inte med på det utan sa till dem jag vill inte gå.***
F: Tittar man på filmen kan man då tolka att det är det här handlar om, det som var på Gränby när ni står och diskuterar där. ***Att ni säger till Ayoub och gå därifrån, du har ingenting med oss och göra eller?***
R: Jag vet inte
F: Du bör komma ihåg vad som sades uppe på Gränby, du har ju sett den där snutten där ni pratar
R: Jag har sett snutten, jag har inte hört.
F: Men Adam, vad ni säger, skriker till den här Alkesh. Det pratas ju om det. Men du vet inte?
F: Vidare *då* ***Ayoub vägrade. Han tog med honom i bilen och flydde. Ayoub sa till honom nej, han får inte gå fram till honom, det är slut, För honom är det slut, idag är det hans sista dag". det är hans sista dag fram och tillbaka. Han tog honom i Hishams Jeep, Volvon***
F: Och det stämmer ju med att han åkte i den bilen.

R: Alltså stämmer och stämmer, det är saker som han berättar som han har hört fortfarande.
F: Men vem har han hört det ifrån, var har han fått det här ifrån?
R: Jag vet inte alls.
F: För jag menar skulle det här vara påhittat då skulle man överhuvudtaget inte ta upp det om man inte skulle tro på det här. Det här verkar vara en riktig…
R: Kallas spekulationer
F: Spekulationer, okej. ***Krossade sönder hela Jeepen säger han. De krossade sönder, stoppade honom.***
R: Fanns ju i tidningen eller hur?
F: Förlåt?
R: Det stod ju någonting om det i tidningen. Kanske han har hört därifrån.
F: Det kan det vara. ***Åtta knivskärningar och Ayoub fick en knivskärning i buken***. Hur visste han det då det här?
R: Hur visste han? Jag vet inte, vaddå?
F: Varför har du slagit till mot bilen, ***varför har du slagit till mot sonen, varför har du inte tagit tag i honom och inte gett honom, varför knivskadade du honom.***
F: Det kan man tolka som att det är Hesham, alltså Ayoubs pappa som har sagt det här.
F: Hur vet han det här?
R: Kanske…vad fan vet jag alltså. (skratt) Du ställer frågor som inte jag vet svaret på.
F: Sen kommer vi till det här, ***han sköt ju mot min brors bröllop och du var med på bröllopet. Det är killen som sköt som blev misshandlad.*** Vad handlar det om för bröllop och skjutningar?
R: Jag vet inte
F: Var det så att du var på något bröllop och det var någon som sköt i augusti månad?
R: Jag vet inte
F: Några släktingar som gifte sig, två kusiner var det väl till er som gifter.
R: Jag har varit på flera bröllop
F: Var det inte Rasmys dotter som gifte sig?
R: Jag vet inte, jag har gått på flera bröllop
F: Men nu pratar vi om just det här.
R: Jag vet inte
F: Du vet inte. Vidare då, ***Ayoub ska skydda honom.*** Varför ska Ayoub skydda honom?
Det är det ena killen hade bett honom dra sig tillbaka och lämna över honom. Han borde ha lämnat honom, det skulle vara över säger den här okända kvinnan.
F: Är inte det en moster till dig den här kvinnan som pratar?
R: Jag vet inte, min moster?
F: Är det inte det. Är det inte din mammas brors fru?
R: Jag vet inte, kanske det är inte min moster.
F: Det är inte det, ingift moster som man säger?
R: Ingift min moster, om min morbror är gift med nån?
F: Det blir moster
R: Jag vet inte
F: Det kanske är det (ohörbart). Det betyder att…
B: Får jag fråga. Är det hennes röst du känner igen som din mammas brors…
R: Jag vet inte
B: Det var det som var oklarhet, att du känner igen rösten men att du inte vet om det är din moster
R: Nej, det var hans fråga
F: För dom vet tydligen om det nere i…var bor dom någonstans?
R: Jag vet inte
F: Bor dom i Warszawa?
R: Jag vet inte

F: Dom vet om det där och tydligen på Gaza vet dom också om det här så det verkar vara väldigt…hela familjens konflikt i det här som hände med att en släkting, att Ayoub vart knivskuren.
R: Jag vet inte
F: ***Mahmoud söner borde inte ha misshandlat honom. Mahmouds söner borde ha tagit tag i honom och misshandlat den där andra,*** säger din pappa.
R: Han säger inte det, det var inte det han sa. Det står att någon har sagt så.
F: Han säger, ja vem har sagt det då?
R: Jag vet inte. Du hör ju hela tiden här på olika ställen att nån har sagt, den har sagt, den har sagt.
F: Men varför berättar han det här?
R: Han har fått sin egen uppfattning eller någonting och sagt upp, diktat upp en historia säkert. Jag vet inte vad går runt i hans huvud.
F: Så du menar att han diktat upp en historia med att ni skulle ha gjort det här då?
R: Jag vet inte, hans spekulationer lite här och där. Han säger vad han har hört. Det här låter inte som att han pratar med någon. Han pratar om allt möjligt så jag vet inte. Det kan ha handlat om…det är taget ur olika sammanhang, olika spekulationer och olika snack så jag vet inte.
F: Så du menar att det är olika grejer där, det är inte samma sak som det pratas om, att det som var på Kungsgatan då?
R: Det är inte det jag har sagt, nej. Det är inte det jag ville komma fram till
F: Det här som det pratas ***om att Mahmouds söner, som du säger att han har ju hört vad någon har sagt tio gånger till dom, jo gå det sa jag till honom.*** Man kan nästan tolka det som att vem har berättat det här, vem vet det här så här mycket om det här då?
R: Jag vet inte.
F: Du sa till honom, ***du Ayoub vi vill inte åt dig, du sa till honom du Ayoub, vår far och farbror har sagt att man måste förbjuda att misshandla dig, gå härifrån.***
R: En fråga bara, du säger att han har sagt så, att det har vart samtal. Att han har pratat.att han pratar till den här personen, att han pratade med nån i telefon vid Gränby centrum.
F: Ja, han nämner det.
R: Nu?
F: Ja, han nämner det
R: Det var du som är så duktig och ta fram alla avlyssningar, kan du ta fram det telefonsamtalet till mig.
F: Man kan prata på signal och man kan prata
R: Nej, ta fram det samtalet nu
F: Det finns inget sånt, sånt samtal finns inte, men däremot kan man prata på Signal
R: Det vet jag inte om det finns.
F: Man kan prata på Signal
R: Han vet inte sånt, jag vet inte, kör.
F: Det har framkommit i utredningen att han pratar mycket på Signal
R: Jag vet inte
F: Fortsättningen här då, att ***det pratas om att det har skjutits mot Almasris bröllop. Hör inte Ayoub till Almasri typ. Sen så skulle den här Mohammed säga jag kommer till dig ända till Storvreta. Då är frågan är det Amaya, vilken är Amaya,*** vem är det?
R: Jag vet inte
F: Är det Maher Amaya som åsyftas där eller? Känner du någon Maher Amaya?
R: Nej, jag vet inte.
F: Då säger din pappa då det ***är en syriansk kille. Inte Amaya, det är han som sköt, han som hållit i pistolen*** säger din pappa. ***Han heter Mohammed.***
F:Hur har din pappa fått ihop allt det här? Vad jag menar du säger att det är…
R: Spekulationer (ohörbart)

F: Men han menar på att det är ni som har gjort det här, ni är inblandade i det här.
R: Jag vet inte
F: Det är märkligt, jag skulle aldrig prata om det här. Då skulle man säga att det här är en massa skitsnack men det är han som berättar det här.
R: 17:e 09
F: 17:e ja, 15 dagar efter. Men återigen frågar jag dig vad vet du om det här på Kungsgatan, var du med på Kungsgatan eller vad vet du?
R: Nej, jag vet inget
F: Du vet inget
R: (ohörbart) Det kan betyda vad som helst, alltså det betyder inte att sönerna har gjort det här, förstår du, eller…
F: Du menar att det är spekulationer det här?
R: Ja, i arabisk, vad ska man säga, jag vet inte hur man säger. Det kan betyda vad som helst. Det betyder inte att just alla har gjort någonting eller att ja det har blivit si eller det har blivit så. Det är bara spekulationer. Det har tagit ur olika sammanhang
F: Det här?
R: Ja så att…
F: Men nåt måste ha hänt, någonting måste ni ha varit inblandade i annars skulle han aldrig prata om det här.
R: Jag vet inte.
F: Det kan vara vad som helst det här samtalet. Ja, jag bara ställer frågan
R: Nej, alltså jag vet inte.
F: Ja, men får man läsa det här då kan man fundera och tolka, man kan tolka…
R: Tolkningen är (ohörbart) det är fel alltså. Jag vet inte, jag kan inte kommentera om tolkningen, men alltså som jag sa till dig, det är taget ur olika sammanhang, det pratas på olika sätt, man uttrycker sig på olika sätt och det kan uppfattas på olika sätt.
F: Hur uppfattar du det då?
R: Jag vet inte, jag har ingen egen uppfattning
F: Du har inte det. Har ni berättat för pappan om det här då? Man kan ju tolka det som att vissa saker här som sägs måste pappan ha fått från någon som varit på plats.
R: Jag vet inte.
F: Så kan man tolka det för jag gör det
R: Jag vet inte

Sista tolkade samtalet från 2019-09-30 klockan 18.59.59.

UTSKRIFT AV TOLKAT TELEFONSAMTAL

Avlyssnat nummer:	**46722278859**
Riktning:	**Out**
Motpart:	**0707997090**
Starttid:	**2019-09-30 18:59:59**
Längd:	**251**

Dialogsamtal mellan Mahmoud Almasri (M) och två okänd män (okm1, okm2)
Okm1 Var är ni?
M Abu Naser, är du på träffpunkten?
Okm1 Vi har faktiskt lämnat, vi har gått ut nu för att äta middag
M Men varför har inte ni ätit middag på träffpunkten?
Okm1 Det finns ingen här
M Är inte Zeidan där?
Okm1 Vi har inte sett någon här. Ta här och prata med doktor Ayed
M Jag är nu på väg tillbaka, jag är i höjd med flygplatsen
Okm1 Jalla ett ögonblick, här är Ayed
Okm2 Hallå
M Hallå hej doktor Ayed

Okm2 Hej Mahmoud vad har du för dig?
M Hur mår du? Vad har du för dig?
Okm2 Hur mår du?
M Gudskelov må Gud ge dig hälsan. När ni pratade med mig var jag i Stockholm och nu är jag på väg tillbaka
Okm2 Aa
M Jag är nu i höjd med flygplatsen, i närheten av avfarten till flygplatsen. Så det handlar om max en kvart och jag är hos er om Gud vill
Okm2 Vi har lämnat stället klubben eller träffpunkten
M Abu Naser sa det nyss. Finns ingen där?
Okm2 Nej ingen är här, bara frisören kanske
M Aha
Okm2 Och Rasmi är utanför Uppsala, han sa till mig att han behöver en och en halvtimme att komma tillbaka
M Rasmi är också utanför Uppsala. Och vad gäller mig så har jag faktiskt varit i Stockholm
Okm2 Må Gud ge dig hälsan
M Tack detsamma
Okm2 Hursomhelst så har Rasmy berättat kortfattat om bilden och jag är någorlunda med i bilden
M Det är bra
Okm2 Så det här ärendet måste lösa sig
M Det måste lösa sig. Vi förblir av samma grupp som man brukar säga
Okm2 Aa
M Abu Ayoub är en av oss och dessutom ville ingen av oss att detta skulle hända
Okm2 Men Mahmoud det borde vara så att ee jag och du måste prata enskilt. Du måste vara lite hårdare och tala om för killarna, att det inte går för varje liten eller stor grej ee
M Men vi har vid Gud talat om för killarna
Okm Att de använder alltså ee blankt vapen /ohörbart/
M Nej det stämmer. Problemet är att vi ringde honom och Rasmy ringde honom. Han sa till honom Du Abu Ayoub din son umgås med folk som är/ohörbart/. Låt din son gå sin väg.
Okm2 Aa
M Rasmy har kanske berättat för dig när de var i Gränby centrum. Han ringde honom
Okm2 /ohörbart/ berättat för mig
M Han sa till honom Din son är här med dem och killarna vill slå honom, de vill slå den syriska killen och de har inget med din son att göra. Låt din son gå sin väg
Okm2 Aa
M Men hans son vägrade. Han sa nej jag går inte min väg
Okm2 Mm mm
M Så vi tvingades alltså till detta
Okm2 Han borde egentligen inte umgås med sådana människor, vad är det för prat det går inte
M Det är alltså människor som är emot hans egen familj och skjutit mot familjens eget bröllop och kränker fam
Okm2 Mm
M Det här funkar inte att han umgås med dem. Det är det som är problemet, vi sa till honom broder det är skämmigt det funkar vid Gud inte. Vi vill inte att du hjälper oss i och med att de är dina vänner men du ska inte umgås med dem inför folk och inför oss, du vill skydda dem från oss. Och Abu Ayoub säger att så länge de är med Ayoub så får ingen prata med dem. Kan man verkligen säga så!?
Okm2 /ohörbart/
M Det innebär att man skyddar våra fiender. Och vad ska vi göra då när de kommer och skjuter mot oss?

Okm2 Nej absolut. Hela den här logiken att ha kontakt med sådana människor är fel
M Precis. Sedan är det så att vi är en familj och varför ska vi bli osams på grund av den ena eller andra
Okm2 Aa
M Killarna sa till honom Du Ayoub vi har inte kommit för din skull, vi vill inte åt dig utan vi vill åt den här killen som har kränkt familjen, det är han som vi vill åt. Du får gå. Han sa nej till dem, antingen går jag och han tillsammans eller så går jag inte. Vad kunde vi göra då. Vi har tagit upp detta och pratat med hans far två tre gånger. Han sa till oss om ni ser honom tillsammans med dem kan ni skjuta honom
Okm2 Aa
M Vi sa till dem hur ska vi skjuta honom? Vi accepterar inte att skjuta honom eftersom det försmädar oss, hur ska vi skjuta honom
Okm2 Aa
M Det går inte
Okm2 Aa
M Nu är han tillbaka till samma historia. Han umgås med dem och vi säger till Abu Ayoub att det här inte går och igår skickar han till oss och säger döda honom
Okm2 Jaha
M Vid Gud, det går inte att säga så, det är skämmigt att säga så
Okm2 Aa
M Vi kan betrakta så att killen (ohörbart ord men uppfattas som bråkade, öa) och blev träffad av en knivskärning av misstag och vi har inget annat än att välsignas av Abou Ayoub så han får göra det han vill
Okm2 Vi får se imorgon om Gud vill, vi kom överens om att sätta oss tillsammans med Abu Ayoub och om Gud vill kan vi låta ställningstagandena komma närmare varandra
M Okej förlita dig på Gud och hoppas att vår Gud se till att det blir väl.
Okm2 Om Gud vill
M Jalla

Samtalet avslutas.

Samtalet stoppas efter 00.57 sekunder.
Rasmi tillfrågas om han hör vilka det är som pratar.
Han säger att det är farsan och sen vet han inte.
Rasmi tillfrågas vad samtalet handlar om.
R: Jag vet inte.
F: Du vet inte vad det handlar om. Men det var din pappa som pratade med några okända som du inte vet vilka de var
R: Nej
F: Var det så?
R: Mm
F: Man tolkar som att samtalet klart handlar om det som hände på Kungsgatan
R: Jag vet inte
F: Du vet inte. Här okänd man 2 ***säger hur som helst så har Rasmy berättat kortfattat om bilden och någorlunda med i bilden.***
F: Då menar jag att det är Rasmy El Masry. Vad är det han har blandat i sig i det här?
R: Jag vet inte
F: Okänd man 2 säger att ***ärendet måste lösa sig***, vad är det för ärende?
R: Jag vet inte
F: Så säger din pappa då, ***Ayoub är en av oss och dessutom vill ingen av oss att detta skulle hända.***
Ok man 2 ***Måste vara hårda och tala om för killarna att det inte går för varje liten grej eller stor grej.***

F: Jag menar vilka är killarna som åsyftas?
R: Jag vet inte
F: Jag menar på åsyftas det inte på er, ni sönerna till Mahmoud?
R: Nej, jag vet inte
F: Sen så fråga Ok man, att de ***använder alltså ee blankt vapen.***
Mahmoud svarar ***Nej, det stämmer***
R: Snack bara. Det här med killarna, Mahmoud söner. Det används ofta.
F: Hur då menar du att?
R: Olika sammanhang
F: I olika sammanhang
R: Olika personer som kan (skratt), det kan vara vem som helst.
F: Så det här kan vara vem som helst de pratar om?
R: Det betyder inte att det är vi. Jag vet inte, jag har inte tillgång till erat…resten av ditt arkiv, avlyssnade samtal. Hur ska jag veta, men då kanske det syns där att när han säger någonting som Mahmouds söner eller liknande kan syfta på, lite allt möjligt och lite olika människor.
F: Det kan vara flera inblandade. Vi menar på att det inte är bara ni söner utan det är flera andra inblandade i det här.
R: Det bet jag ingenting om. Jag säger vad tolkningen har av vad ordet betyder, ingenting annat.
F: Om tydligen ***din son är här med och killarna vill slå honom. De vill slå den syrianska killen.*** Det här som pratas om son, det tror jag det är Ayoub dom menar, att han är den syrianska killen, det är Alkesh
R: Jag vet inte
F: Du vet inte. ***Men han vägrar och gå därifrån***. Sen säger man det är alltså ***människor som är mot hans egen familj och skjuter mot familjens eget bröllop och kränker familjen.***
F: Det är återigen bröllop det pratas om. Det har framkommit uppgifter om att det har skjutits på det där bröllopet, att det är någon som har skjutit
R: Folk spekulerar, jag vet inte
F: Men du var på det bröllopet då eller? Vet du någonting om någon skottlossning?
R: Jag vet inte
F: Du vet inte. Din pappa säger också ***det innebär att man skyddar våra och vad ska vi göra när det kommer och skjuter mot oss. Sen killarna sa till honom det är för att killarna kan vara*** vilken som helst det behöver inte åsyftas alltså ni sönerna utan det kan vara vem som helst. Jag tolkar det som att det är ni därför att det som händer uppe på Gränby vid Johnells. Ayoub var ju där tillsammans med Alkesh
R: Jag vet inte.
F: Och att ni skulle ha sagt till ***vi har inte kommit för din skull, vi vill inte åt dig utan vi vill åt den där killen som har kränkt familjen. Det är han som vi vill åt.***
F:Då menar jag att den ni vill åt är alltså Muhammed Alkesh.
R: Det vet jag inte.
F: Tittar man på filmen så tycker jag att man tolkar det så också att det han ni är ute efter, Ayoub går emellan hela tiden och så händer det här en kort stund senare nere på Kungsgatan.
R: Jag vet inte
F: Han sa ***nej, alltså den som sa nej menar jag på är Ayoub. Han ville vara kvar här, vad kunde vi göra.*** Dom har pratat med hans far 2 – 3 gånger och det menar vi att dom har pratat med Ayoubs pappa. Då säger din pappa så här, ***han sa till oss om ni ser honom tillsammans med mig kan du skjuta honom.***
F: Ser man den raden kan man tolka att pappan tycker att det är okej att man gör någonting mot sonen. Jag tycker det är märkligt
R: Det är märkligt.
F: Har du någon förklaring till det här?
R: Nej, jag vet inte vad gamla pratar tillsammans

F: Nej, det är inte du som pratar. De pratar om ***och skjuta och försmäda, hur ska vi skjuta honom för att vill inte, men ska vi skjuta en egen släkting, vårt eget och ingen familj.***
R: Det är fortfarande spekulationer och de pratar om lite allt möjligt. Som du ser så är inte översättningen i sina rätta sammanhang.
F: Pratar ***om att knivskärningen var ett misstag, har inget annat och göra. och vi har inget annat än att välsignas av Abou Ayoub så han får göra det han vill***
F: Men att det är spekulationer det här bara då?
R: Det kan vara lite allt möjligt. När du säger så (ohörbart) tolkningar.
F: Ändå gör att din pappa pratar på det här sättet. Varför skulle man göra det om det inte var
R: Han pratar alltid så
F: Förstår du hur jag ser på det, hur man tolkar det här eller undrar över det här
R: Du tolkar det som du vill och jag tolkar det som jag vill. Jag förstår det jag förstår. Jag kan läsa samma sak som du och du förstår en sak och jag förstår en annan.
F: Jag tror jag är klar, jag har inga mer frågor i det här. Har ni några frågor om någonting?
A: Inga frågor, tack.
F: Har du någonting mer?
R: nej
F: Då är det här som gäller då, förhör.
Förhöret slut klockan 14.15
Förhöret är godkänt.

Bilaga

Bilaga 1 Bilder från Diöshallen

Bilaga till Förhör 2019-12-12 12:03, diarienr 5000-K1093422-19

Beskrivning

Bild 1-6 skärmklipp från en film från 2019-09-02 14:20 Diöshallen som är filmad av Rasmi Almasri med en mobiltelefon

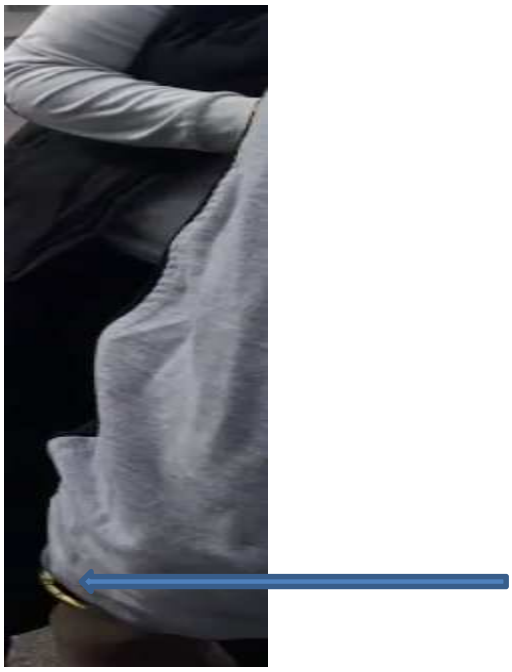

Bild 1-3

Bild 4 JFK537 O UJU77P

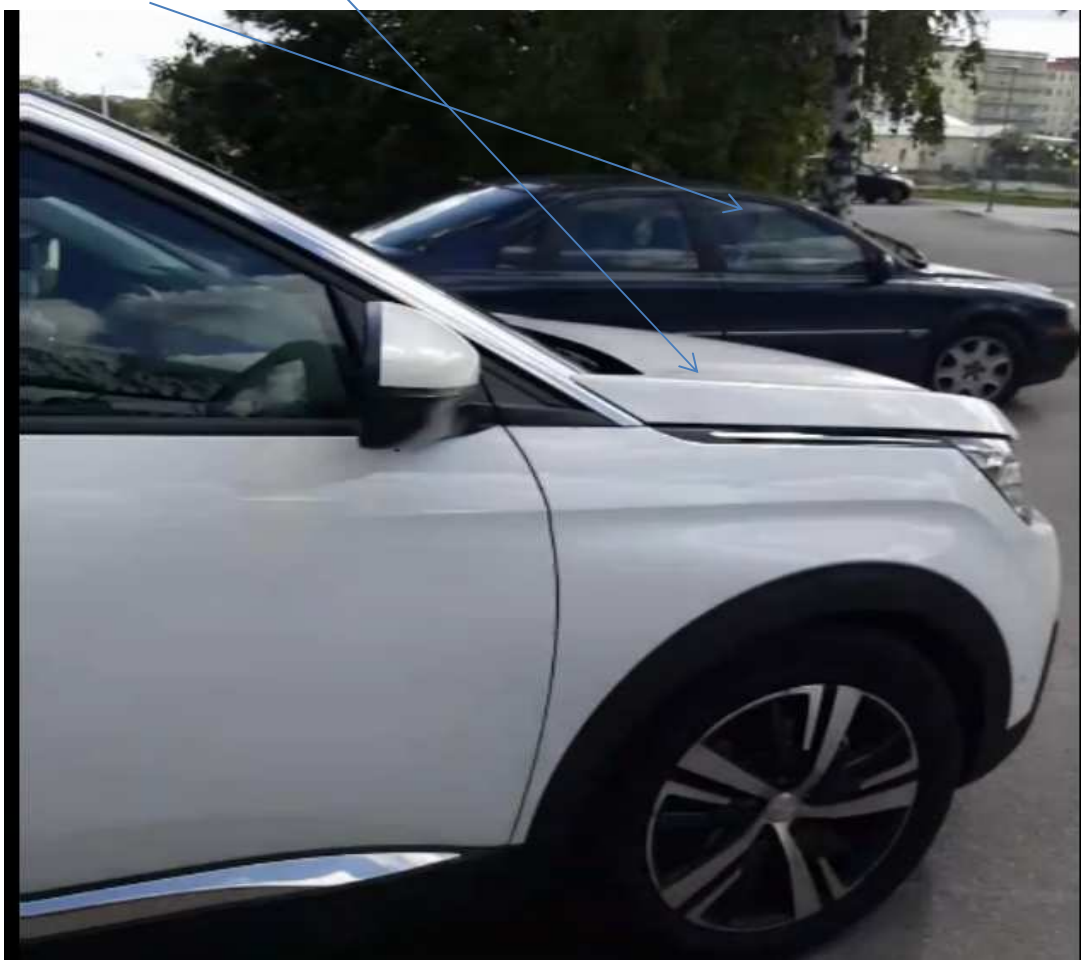

Bild 5-6

Bilaga

Bilaga 2 OKQ8 Svartrbäcksgatan 20190902

Bilaga till Förhör 2019-12-12 12:03, diarienr 5000-K1093422-19

Beskrivning

Bild 1 skärmklipp pb JFK537 anländer till OKQ8 samt UJU77P finns redan på plats vid en bensinpump

Bild 2 skärmklipp från övervakningsfilm på aktuell personer inne
på OKQ8

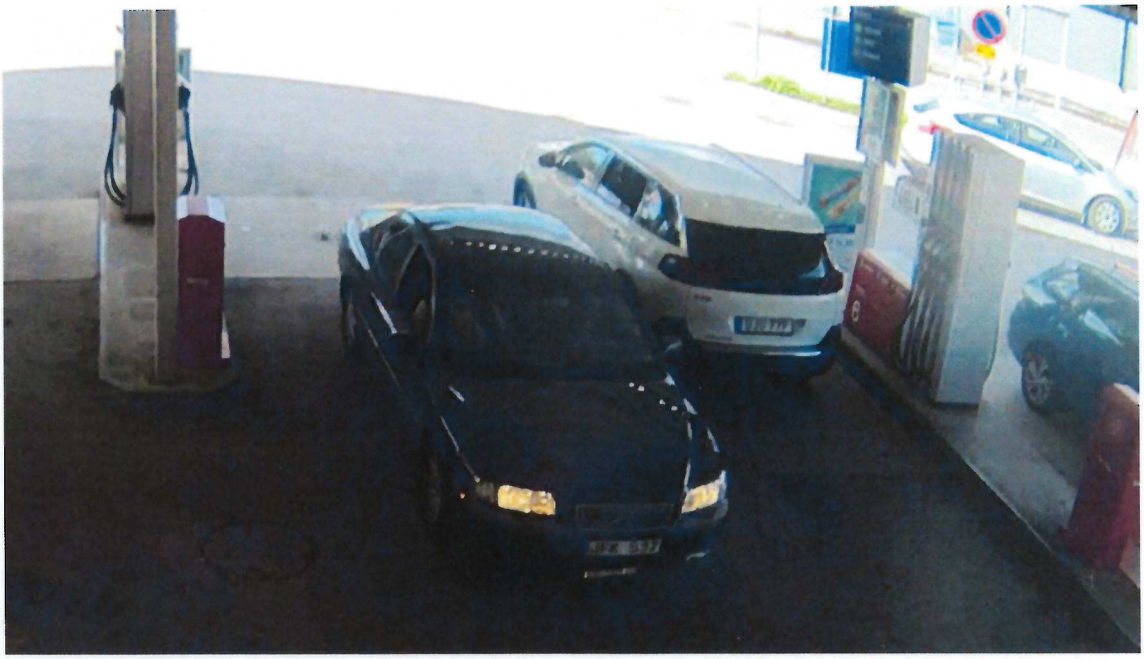

FRÄSCH
GOOD
Red Bull

Bilaga

Bilaga 5 Målsägande samt bilar 2019-09-02

Bilaga till Förhör 2019-12-12 12:03, diarienr 5000-K1093422-19

Beskrivning

1-4 skärmklipp av målsägande vid lila västra entrèn där kniv bla. överlämnas

5-6 skärmklipp av CZH575 lämnar västra parkeringen

7-8 skärmklipp av UJU77P åker efter CZH575 från västra parkeringen

Bild1

Bild 2

Bild 3

Bild 4

Bild 5

Bild 6

Bild 7

Bild 8

Bilaga

Bilagag 3 Bilder från Jonells 2019-09-02

Bilaga till Förhör 2019-12-12 12:03, diarienr 5000-K1093422-19

Beskrivning

Bil 1 - 23 skärmklipp från ihop klippt film från övervakningsfilm samt film från mobilkamera Jonells på aktuella personer 2019-09-02

Bild 1-3

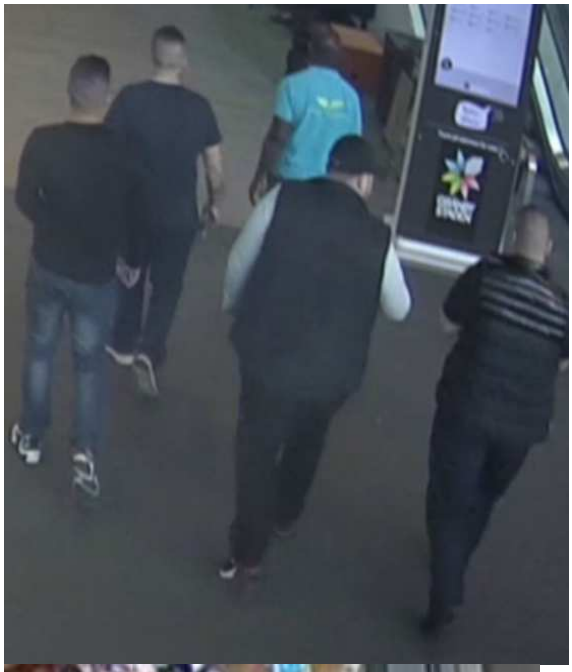

Bild 4-7

Bild 8

Bild 9

Bild 10

Bild 11

Bild 12

Bild 13 -14

Bild 15

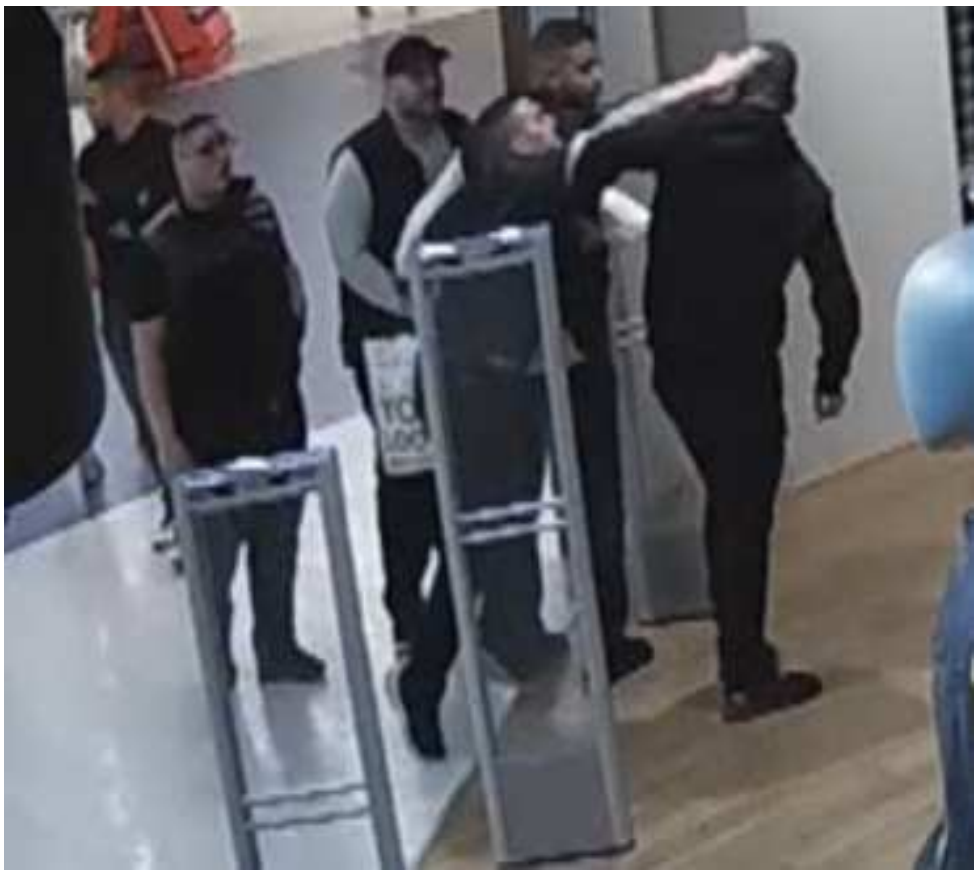

Bild 16 o 17

Bild 18-20

Bild 21-22

Bild 23

Bilaga

Bilagag 4 Bilder från Gränby centrum 2019-09-02

Bilaga till Förhör 2019-12-12 12:03, diarienr 5000-K1093422-19

Beskrivning

Skärmklipp från Gränby centrum samt bankomat utanför västra entrén till Gränby centrum 2019-09-02

Bild 1

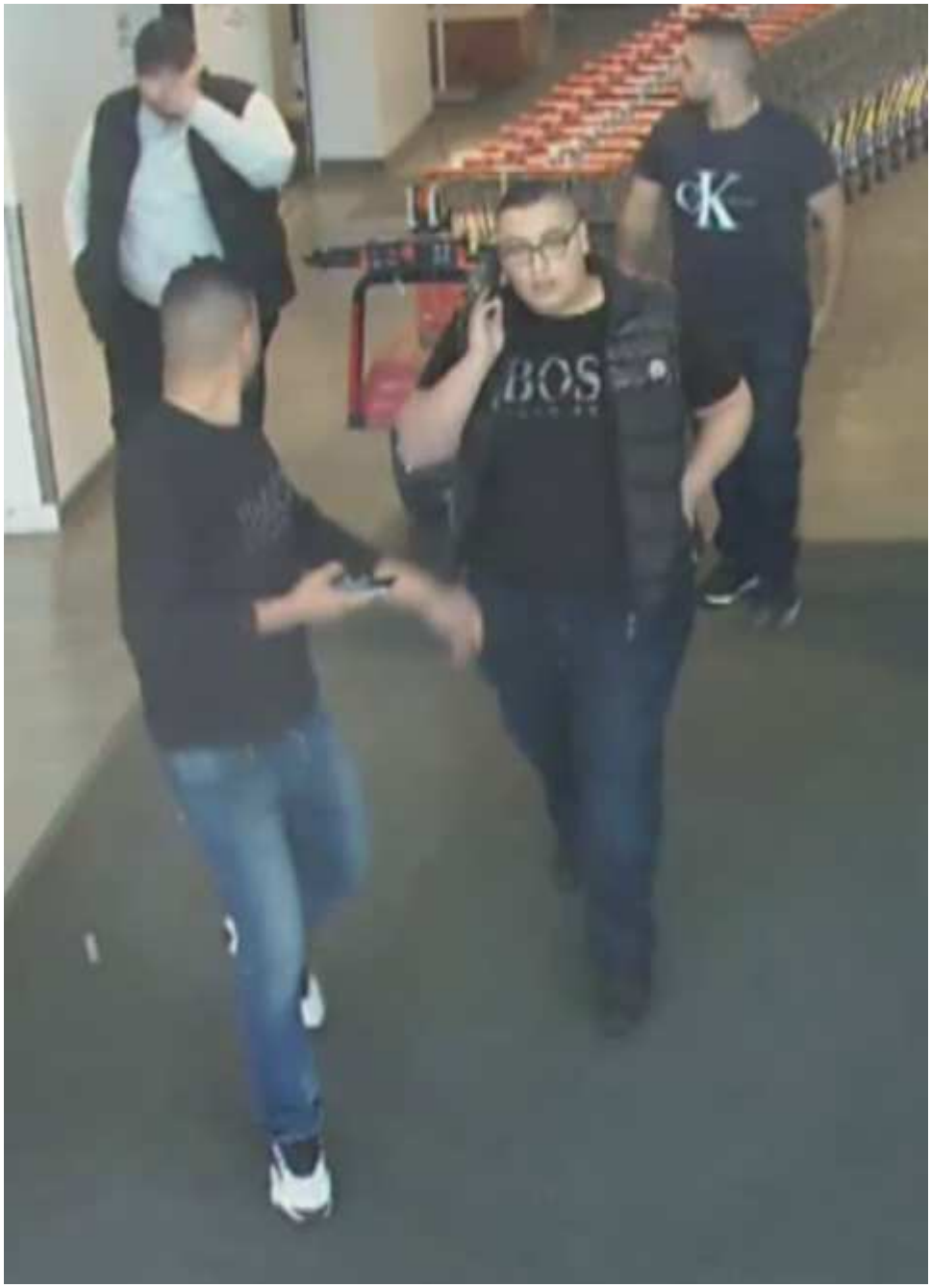

Bild 2-4

Bild 5-6

Bild 7

Bild 8

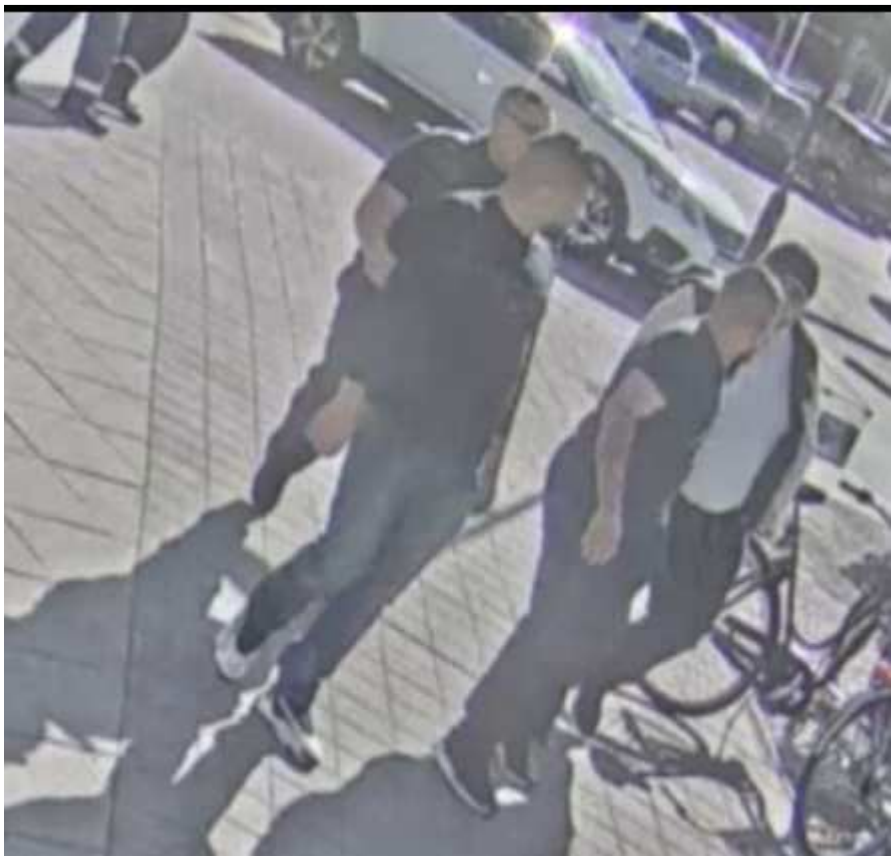

Polisen

Förhör

Signerat av

Signerat datum

Enhet	Diarienr
Polisregion Mitt, Aktionsgrupp 1 Rgn Mitt	5000-K1093422-19

Hörd person	Personnummer
Almasri, Rasmi	19911125-8993

Den hörde är	ID Styrkt	Sätt	Ställning till misstänkt - målsägande - vittne
Misstänkt	Ja	Känd	

Tolk	Språk

Brottsmisstanke / Anledning till förhöret

Fortsatt förhör där Rasmi Almasri misstänks för grovt narkotikabrott under perioden augusti - oktober.2019.

Underrättad om misstanke	Underrättad om rätt till försvarare (best i FUK 12§ iakttagna)	
Försvarare/ombud önskas	**Försvarare/ombud närvarande**	**Godtar den försvarare som rätten förordnar**
advokat Marianne Kellerman närvarande	Ja	

Förhörsledare	Förhörsdatum	Förhör påbörjat	Förhör avslutat
Mats Friman	2020-01-15	13:17	

Förhörsplats	Typ av förhör	Förhörssätt
	RB 23:6	

Förhörsvittne	Utskrivet av
	MF

Berättelse

R: Rasmi Almasri
F: Mats Friman
A: Marianne Kellerman
BF: Andreas Nilsson

Han misstänks för att gemensamt och i samförstånd med andra hanterat narkotika av sådana mängder att det överstiger gränsen för grovt narkotikabrott.

Rasmi har i polisens utredning setts i samband med platser där misstänkt narkotika av varierande sort beslagtagits.

Har du varit inblandad under denna period i någon form av hantering med narkotika olika preparat som gör att misstanken mot dig är grovt Narkotikabrott

Inställning till detta

Rasmi svara nej.

I en Opel JGW717 anträffades 9653 gram amfetamin och nästan 1 kg hasch.
Stod parkerad på Slöjmolnsvägen i Storvreta.

(2019-10-08 BG109279 9653 gram amfetamin)

Rasmi säger att han absolut inte har något med detta att göra

I Passaten SPN780, som också kan knytas till familjen anträffades 5613 tabletter av fabrikatet Tapentadol som är en sorts Tramadol tablett.
Passaten stod parkerad vid en större parkering på Ärentunavägen i Storvreta.
Hade tidigare även stått parkerad på Slöjmolnsvägen i Storvreta.

(2019-10-08 BG109277 5613 tabletter Tapentadol)

Rasmi säger att han absolut inte har något med detta att göra han vet inget om detta.

I gömman en kort stycke från Slöjmolnsvägen 8 anträffades 8756 gram cannabis med prägling/sort Billionere.

(2019-09-04 BG95006 8576 gram)

Rasmi säger att han absolut inte har något med detta att göra

I samma gömma anträffades tidigare även 2912 gram hasch med prägling/sort Kush Limon .

(2019-08-27 BG91966 2912 gram)

R: Att gå tillbaka till samma plats och lägga någonting ännu större där

F: Nej precis. Du menar på att du aldrig skulle lägga eftersom detta var tidigare skulle du aldrig lägga någonting nytt i samma gömma?

R: Om jag skulle vara inblandad i någonting sånt så skulle jag absolut inte göra om ett sånt misstag, om det var så för att det tyder på att de är nån, nån.nån, ja jag vet inte vem.. nån individ oerfaren individ kanske.

F: Det kanske finns sen del omständigheter som du kommer att få ta del utav när du läser förundersökningen som gör.. men du har inget med det här att göra

R. Absolut ingenting

I Gävle anträffades 2422 gram hasch som Adam Almasri hade hämtat i den aktuella gömman och levererat till två killar som samma dag greps med narkotikan i en väska med prägling/sort Kush Limon.

(**2019-09-04 BG94799 2422 gram)**

Rasmi säger att han vet ingenting om detta.

En person som heter Jimmy Lindberg greps med en ryggsäck med nästan 4857 gram hasch och med samma prägling/sort Kush Limon. Han greps på bussen från Storvreta kort tid efter överlåtelsen.

(**2019-08-16 BG86775 4857 gram)**

Det haschet överlämnades i en ryggsäck från en blåa BMW, ESS911, som vid detta tillfälle

framfördes av Mohammed Almasri och Aiad Adgehir, Rasmi Almasri, Adam Almasri samt ok man satt i bilen som passagerare.

Rasmi säger att han vet ingenting om detta.

I Opeln WJG717 anträffades även drygt 1 kg cannabis med prägling/sort Billionaier.
Stod parkerad på Slöjmolnsvägen i Storvreta.

(2019-10-08 BG109279:1-3 478 gr, 475 gr Billionaier samt 52 gram totalt 1005 gram)

Rasmi säger att han vet ingenting om det.

Vid en container på adressen Danmarksgatan 20 i Uppsala och i närheten där Aiad Adgehir, Mohammed Almasri, Mohammed Awat och Ares Ibrahim tillsammans greps så anträffades cirka 479 gram cannabis med präglingen Indca samt några bitar cannabis av en vikt på 14,5 gram med prägling/sort Kush Limon.

(**2019-09-10, BG97378-1-2 479 gr samt 14.5 gram 493 gram totalt)**

Rasmi säger att han vet ingenting om det.

Han tillfrågas om narkotikan

F: Du har ingen del i någonting av detta här, du vet ingenting om detta?

R: Nej jag vet ingeting om det

F: Du har inte har haft någon inblandning på något sätt i den hära narkotikan som har anträffats?

R: Absolut inte

F: Det är rätt stora mängder närmare 20 kg cannabis, mycket amfetamin och tabletter

R: Det är ingenting jag vet om

F: Vems är de grejorna då?

R: Jag vet inte

F: Skulle Adam, din lillebror kunna ha den ekonomin och de möjligheterna att ha hand om så här mycket narkotika att ta hand om och att sälja?

R: Jag vet inte

F. Du vet inte?

R: Nej

F: Nej

R: Men så ekonomin..

F: Ja men hur skulle han ha råd, det är mycket pengar jag menar nästan 10 kg amfetamin det är miljonbelopp i värde på gatan

R. Jag vet inte jag kan inte såna (skratt) jag vet inte vad värdet av sånt är men

F: Det är därför jag ställer frågan

R: Nej jag vet inte

Förhöret avslutas och det som lästs in godkänns av Rasmi.

Förhöret slut kl 13:26

Polisen

Förhör

Signerat av

Signerat datum

Enhet	Diarienr
Polisregion Mitt, Aktionsgrupp 1 Rgn Mitt	5000-K1093422-19

Hörd person	Personnummer
Almasri, Rasmi	19911125-8993

Den hörde är	ID Styrkt	Ställning till misstänkt - målsägande - vittne
Misstänkt	Nej	

Tolk	Språk

Brottsmisstanke / Anledning till förhöret
Fortsatt förhör angående misstanke om mordförsök 2019-09-02 på Kungsgatan i Uppsala kommun.

Underrättad om misstanke	Underrättad om rätt till försvarare (best i FUK 12§ iakttagna)	
	Ja	
Försvarare/ombud önskas	**Försvarare/ombud närvarande**	**Godtar den försvarare som rätten förordnar**
Advokat Marianne Kellerman	Ja	

Förhörsledare	Förhörsdatum	Förhör påbörjat	Förhör avslutat
Mats Friman	2020-01-14	13:29	14:46

Förhörsplats	Typ av förhör	Förhörssätt
Häktet Gävle	RB 23:6	Ljudbandsförhör

Förhörsvittne	Utskrivet av
	Mre

Involverad personal	Funktion
Andreas Nilsson	Biträdande förhörsledare

Berättelse

F = förhörsledaren Mats Friman
B = biträdande förhörsledare Andreas Nilsson
R = den hörde Rasmi Almasri
A = advokat Marianne Kellerman

F: Vi har ju pratat om det här förut, är det någonting du minns från den 2 september, någonting som du vill säga spontant?

R: Nej

F: Ingenting?

R: Nej, jag vet inte

F: Tänkte ställa några raka frågor till dig

R: Varsågod

F: Har du kört eller åkt i JFK537 den 2 september 2019 i Uppsala?

R: Jag vet inte

F: Du vet inte.

F: Har du kört JFK537 från Storvreta via Diöshallen, OK/Q8 Svartbäcksgatan till Gränby centrums parkering på den östra sidan den 2 september 2019?

R: Jag vet inte

F: Har du kört JFK537 från parkeringen östra sidan Gränby centrum, Kungsgatan, Sävja till Ölandsresan där bilen anträffas vid 15.57-tiden den 2 september?

R: Jag vet inte

F: Du vet inte.

R: Kommer inte ihåg

F: Du kommer inte ihåg.

Förhörsledaren tillfrågar ifall Rasmi vet vad som hände på Ölandsresan.

Han svarar att han vet inte.

Rasmi tillfrågas vilka som åkte i bilen till Ölandsresan.

Han svarar att han vet inte.

Kom det dit någon och hämtade upp dig och de övriga som var i bilen.

Rasmi svarar att han vet inte.

Var det någonting som plockades ur från JFK537 på Ölandsresan?

Rasmi svarar att han vet inte.

Rasmi tillfrågas om det var någon jacka,

Han svarar att han vet inte.

Rasmi tillfrågas om det var jackan tillhörde Rasmi.

Han svarar att han vet inte.

Rasmi tillfrågas om det var någonting annat som plockades ur bilen.

Han säger att han vet inte.

Var det någon mobiltelefon som plockades ur bilen?

Han svarar att han vet inte.

På fråga ifall det var Rasmis mobiltelefon?

Rasmi svarar han att han vet inte.

Tillfrågad om det var någon annans mobiltelefon?

Rasmi svarar att han vet inte.

Rasmi tillfrågas om han har något minne av att han hjälpte till och erlade någon p-biljett för bilen.

Han svarar att han vet inte.

Rasmi tillfrågas vem som gjorde det i så fall.

Han svarar att han vet inte.

Hur gick betalningen till?

Rasmi svarar att han vet inte.

Rasmi tillfrågas var han vart upphämtad av sin pappa.

Han svarar att han vet inte.

Rasmi tillfrågas om han åkte iväg i en blå Ford Focus WJG102.

Han svarar att han vet inte.

Den bilen är registrerad på Rasmi.

Han svarar att han vet inte.

Rasmi tillfrågas om det var han som körde.

Han svarar att han vet inte.

Rasmi tillfrågas om det var pappan som körde bilen.

Han svarar att han vet inte.

Rasmi tillfrågas om det var någon annan som körde bilen.

Han säger att han vet inte.

Rasmi tillfrågas vilka mer som satt i bilen eller var det bara Rasmi och hans pappa som satt i bilen WJG102.

Han svarar att han vet inte.

Rasmi tillfrågas ifall de åkte till någon släkting.

Han svarar att han vet inte.

Tillfrågas om de senare åkte till Storvreta.

Han svarar att han vet inte.

Rasmi tillfrågas om han/ni mötte upp Aiad Adgheir med flera sedan i Storvreta.

Han svarar att han vet inte.

Rasmi tillfrågas om han överlämnade en mobil som Aiad Adgheir hade glömt eller lagt i JFKI537.

Han svarar att han vet inte.

Rasmi tillfrågas om det var någon annan som gjorde det, överlämnade den här mobilen.

Han svarar vet inte.

Rasmi tillfrågas vart hans kläder han bar den 2 september tagit vägen.

Han svarar att han vet inte.

Rasmi tillfrågas om han kastat eller lämnat dom hos någon släkting i Sävja.

Han svarar att han vet inte.

Rasmi tillfrågas ifall han senare hamnade i Storvreta på kvällen den 2 september.

Han säger att han vet inte.

Rasmi tillfrågas när han svarar att han vet inte, om det är så att han inte vet något eller om han minns inte något.

Rasmi säger både och.

Om du inte minns eller vet någonting nu då kan du sannolikt inte heller minnas vid en huvudförhandling som är inom en snar framtid.

Rasmi svarar att han vet inte.

R: Jag har berättat tidigare

F: Absolut, det är därför jag ställde frågan.

R: Ja

F: Men minns man inte en sak

R: Jag vet inte

Rasmi tillfrågas om han har lagt in någonting i JFK537 vid något tillfälle.

Han svarar att han vet inte.

Rasmi underrättas om att JFK537 har spår från honom anträffats på flera ställen.

R: Det kan vara olika

F: Hur då menar du då? Du sa att du vet inte

R: Inget är omöjligt, eller hur?

F: Nej, men jag frågar dig, det finns spår i bilen, har du någon kommentar till det eller någonting du vet?

R: Jag vet inte

F: Du vet inte

R: Det är du som vet

F: I JFK537 har föremål som kommer sannolikt från målsägandens bil anträffats.

R: Vad för föremål?

F: Vi kommer till det

Rasmi blir underrättad på fråga vad det är för föremål. Att i JFK537, alltså den bilen som vi menar på som körde in i målsägarens bil på Kungsgatan. Från målsägandens bil CZH575 har ett föremål anträffats i JFK537.

R: Ja, det vet jag ingenting om.

F: Du vet ingenting om det

R: Nej

F: Det är ingenting du kan förklara?

R: Nej

F: Jag ska läsa upp lite grann från ett förhör med ett vittne som säger så här bland annat

"när han skulle springa tillbaka den här som körde så vände han sig om och halkade på något sätt för han skulle plocka upp någonting på gatan. Det var som en stor plastbit som skulle ha lossnat från bilen och så kastade han in det i bilen och så körde de iväg, drog dom iväg".

R: Ja

F: Då är min fråga, är det du som har gjort det här?

R: Nej, jag vet inte.

F: Jag frågar har du gjort det eller har du inte gjort det?

R: Jag vet inte, nej jag har inte gjort det.

F: Du har inte gjort det, okej.

F: Det här vittnet säger så här, ***"att föraren från om det nu varen S80, han sprang ut och attackerar föraren på den här nyare Volvon" typ XS eller vad,*** alltså målsägandens bil.

***(*dvs föraren i JFK537 attackerar föraren i CZH575/FHL anteckning)**

F: Jag menar på att det är du som kör den här bilen.

F: Du kör alltså JFK537 från Gränby centrum ner till Kungsgatan

R: Jag vet inte

F: Du vet inte.

F: När föraren till den här JFK537 sprang tillbaka till sin bil så plockade han upp den här grejen och öppnade en dörr och kastade in den här bak.

F: Har du kastat in någonting i bilen som kommer från målsägandens bil?

R: Jag vet inte

F: Från målsägandens CZH575 har en svart plastlist anträffats.

F: En sådan list saknas alltså på målsägandens bil, alltså på CZH575.

F: Den här listen som anträffats i JFK537 passar på målsägandens bil.

F: Uppgifter i förhör gör gällande att föraren till JFK537 går till angrepp mot föraren i CZH575.

F: Föraren till JFK537 plockar upp en plastbit och kastar in den i JFK537.

F: JFK537 lämnar sedan i hög fart efter varandra med UJU77P.

F: Både den vita bilen och den bilen som jag påstår du sitter i och kör lämnar tillsammans.

R: Jag vet inte

F: På den list som vi anträffar, den här listen som ligger inkastad i JFK537 finns det fingeravtryck från dig, höger pekfinger på undersidan av plastlisten.

R: Jag vet inte

F: Har du någon förklaring till det?

R: Nej, jag vet inte.

F: Det pekar på att du var förare av JFK537 den 2 september.

R: Det vet jag inget om.

F: Men dina fingeravtryck finns på den listen.

R: Kanske finns någon förklaring, vad vet jag.

F: Vad är det för förklaring då, du har chansen och förklara dig hur det kommer sig.

R: Jag vet inte

F: Du vet inte.

F: Den här dagen när du var nere på macken, när ni var nere dels på OK Svartbäcksgatan.

F: Köpte du något snus då?

R: Jag vet inte (skratt)

F: Jag bara ställde frågan

R: Jag vet inte

F: Därför att i handskfacket på personbilen JFK537 så anträffas snusdosor där det är DNA från dig.

R: Jag vet inte. Det kan ha vart när som helst.

F: I JFK537 anträffas fingeravtryck från dig på ett flertal ställen i bilen.

R: I vad?

F: I JFK537, alltså den bilen som vi påstår som du har kört ner till Kungsgatan, den bilen som har kört in i målsägandens bil.

R: Okey

F: Handavtryck, fingeravtryck insidan av rutan på förardörren närmast backspegeln.

F: Handavtryck, fingeravtryck insidan av rutan på förardörren, nedertag på handtaget, handavtryck fingeravtryck insidan på förardörren på den övre delen.

F: Det är alltså i bilen JFK537.

F: Det tyder på att du har kört den här bilen

R: Jag vet inte.

F: För bilen tas i beslag en kort tid efteråt.

F: Den anträffades på Ölandsresan.

F: Det finns även DNA som jag tror jag har nämnt tidigare på växelspaken och på ratten från dig.

R: Mm

F: Är det någonting som du vill berätta om?

R: Jag vet inte

F: Jag tänkte du har ju möjlighet nu att berätta din del i det här, vad du har gjort och inte gjort.

R: Jag vet inte.

F: I samband med stoppet av BMO257 när ni greps 2019-10-08 så har du berättat om en kniv som du har pratat om. Har inte du pratat om att det var någon kniv som du ägde i bilen.

R: Va?

F: Har inte du gjort det?

R: Nej

F: Okey

F: Men i samband med stoppet så har man hittat en kniv och där finns det DNA från dig.

R: Okej

F: Är det någonting som du vet något om?

R: I?

F: När du stoppas, när ni grips då anträffas en kniv kastad.

R: Okej

F: Slängdes i samband med gripandet och på den kniven finns DNA från dig

R: Jaha

F: Och den här bevisningen har du burit kniv eller om det nu är din kniv eller om du kastade iväg kniven från någon annan törs jag inte säga, men ditt DNA finns på den här kniven

R: Okej

F: I förhör har du sagt att du inte brukar bära kniv, men här har du bevisligen haft en kniv.

R: Jag vet inte.

F: Du vet inte. Du har inget minne av att du skulle ha haft någon kniv?

R: Jag vet inte

F: Nu har du delgivits de här sakerna.

F: Är det någonting som du själv vill säga, berätta eller vill avvakta till rättegången?

R: Jag vet inte

F: Du vet inte. Har du någon fråga?

B: Nej

F: Har advokaten någon fråga?

A: En fråga, vad är det för kniv? Kan du beskriva den?

F: Det är en, jag kan ta fram och titta på det, tops knivblad slängdes i samband med stopp. Vi kan ta fram och titta på det i beslaget.

(Beslaget hittas inte på under förhöret men kommer att delges advokaten vad för sort kniv det var/fhl anteckning)

Rasmi tillfrågas ånyo ifall han vill säga någonting över det som han har blivit presenterad för angående de här olika analyserna och DNA.

F: Någonting du vill säga?

R: Nej

F: Ingenting, men kan du förklara att dina fingeravtryck finns på den här listen som kommer från målsägandens bil?

R: Jag vet inte

F: Du vet inte.

Förhöret avslutas klockan 14.46.

Advokaten och Rasmi har ingenting och kommentera.

De godkänner förhöret.

Förhöret slut.

2019-01-15 kl 16:45 kontaktades per tfn av Mats Friman advokat Marianne Kellerman angående frågan om vilken kniv som det fanns spår på från Rasmi Almasri.

Advokaten delgavs nedan information om kniven:

Enligt beslagsprotokoll 2019-5000-BG109247 -2. 1 Morakniv var det på detta beslag som det fanns DNA på knivbladet (grand +4) från Rasmi Almasri.

Polisen

Förhör

24:8 förhör Mohammed

Signerat av

Signerat datum

Enhet	Diarienr
Polisregion Mitt, Aktionsgrupp 1 Rgn Mitt	5000-K1093422-19

Hörd person	Personnummer
Almasri, Mohammed	19951229-2138

Den hörde är	ID Styrkt	Ställning till misstänkt - målsägande - vittne
Misstänkt	Nej	

Tolk	Språk

Brottsmisstanke / Anledning till förhöret
Underrättad om misstanke

Underrättad om misstanke	Underrättad om rätt till försvarare (best i FUK 12§ iakttagna)	
Ja	Ja	
Försvarare/ombud önskas	**Försvarare/ombud närvarande**	**Godtar den försvarare som rätten förordnar**

Förhörsledare	Förhörsdatum	Förhör påbörjat	Förhör avslutat
Charlotta Douhan	2019-10-08	16:50	16:54

Förhörsplats	Typ av förhör	Förhörssätt
Andaktsrummet på häktet i Uppsala	RB 24:8	Konceptförhör

Förhörsvittne	Utskrivet av
	CHBR

Berättelse

Med på förhöret är utredare Carin Söderberg Caryll.

Mohammed delges följande misstanke:

Mordförsök 2019-09-02 på Kungsgatan i Uppsala genom att tillsammans och i samförstånd med andra försökt döda Muhammed Alkesh och Ayoub El-Masry med kniv. Risk för brottens fullbordan har förelegat eller varit utesluten endast på grund av tillfälliga omständigheter. Våldet har orsakat svåra skador som i det ena fallet obehandlat hade kunnat leda till döden och i det andra fallet orsakades skador som var direkt livshotande.

Mohammed informeras om rätten till försvarare samt att han inte behöver uttala sig i förhöret.

Han önskar försvarare Charlie Tvärenvigg eller i andra hand någon annan från samma byrå.

Inställning till brottsmisstanken?

Förnekar.

Övriga kommentarer om det du är misstänkt för?

Inga. Vet ingenting om det.

Förhöret återrelaterat och godkänt från anteckningar.

Polisen

Förhör

Signerat av

Signerat datum

Enhet	Diarienr
Polisregion Mitt, Aktionsgrupp 1 Rgn Mitt	5000-K1093422-19

Hörd person	Personnummer
Almasri, Mohammed	19951229-2138

Den hörde är	ID Styrkt	Ställning till misstänkt - målsägande - vittne
Misstänkt	Nej	

Tolk

Språk

Brottsmisstanke / Anledning till förhöret
Fortsatt förhör angående misstanke om mordförsök 2019-09-02 i Uppsala kommun. Se nedan

Underrättad om misstanke	Underrättad om rätt till försvarare (best i FUK 12§ iakttagna)	
	Ja	
Försvarare/ombud önskas	**Försvarare/ombud närvarande**	**Godtar den försvarare som rätten förordnar**
Advokat Charlie Tvärenvigg, förordnad.	Ja	

Förhörsledare	Förhörsdatum	Förhör påbörjat	Förhör avslutat
Mats Friman	2019-10-10	13:51	09:50

Förhörsplats	Typ av förhör	Förhörssätt
Polishuset	RB 23:6	Ljudbandsförhör

Förhörsvittne	Utskrivet av
	Mre

Berättelse

F = förhörsledare Mats Friman
M = den hörde Mohammed Almasri
A = advokat Charlie Tvärenvigg

Mohammed Almasri är underrättad angående 12§, att han inte behöver yttra sig eller medverka till utredningen samt att han har rätt att ha advokat närvarande.

Mohammed Almasri är misstänkt för mordförsök 2019-09-02 på Kungsgatan i Uppsala kommun genom att tillsammans och i samförstånd med andra försökt döda Muhammed Alkesh och Ayoub El-Masry med kniv. Risk för brottens fullbordan har förelegat eller varit utesluten endast på grund av tillfälliga omständigheter. Våldet har orsakat svåra skador som i det ena fallet obehandlat hade kunnat leda till döden och i det andra fallet orsakades skador som var direkt livshotande.

De omständigheter som legat till grund för sannolika skäl är:
Mohammed Almasri har tillsammans med andra den 2 sep, kort tid innan brottet inträffat, träffat målsägandena. Därefter har iakttagits att Mohammed Almasri tillsammans med andra satt sig i en personbil med ett specifikt reg nr. Denna bil har sedan kort tid därefter kolliderat med målsägandens bil. Vittnen har på brottsplatsen iakttagit att flera personer kliver ur den bil som den misstänkte färdas i och attackerat målsägandena med våld och kniv som tillhygge.

F: Din inställning till det här, vad säger du om det här? Har du någonting och berätta?

M: Jag **förnekar** brott

F: Kan du berätta fritt den här dagen, det är den 2 september

M: Hur ska jag minnas så långt bort.

F: Det har jag full förståelse för. Men om jag säger så här, det var ju den här dagen…du hade suttit hos polisen och blivit släppt. Du satt och avtjänade 4 eller 5 dagar och det här samma dag det här som du blir släppt. Tänkte om det kan hjälpa dig och minnas.

M: Nej, jag minns inte vad jag gjorde den dagen.

F: Det här vi påstår, din inblandning i det här då, vad säger du om det?

M: Nej, det stämmer inte för jag har inte gjort någonting.

F: Vi ska reda ut vad du har gjort då. De här personerna som omnämns, hur är din relation till dom?

M: Vilka?

A: Nu hörde jag en person omnämnas

F: Mohammed Alkesh och Ayoub El-Masry omnämndes, två stycken.

A: Var det där två namn som du sa nu?

F: Ja, det var två namn från början med

A: Den ena känner jag inte och den andra är min kusin.

F: Du känner ingen…det är en kusin

A: Ja

F: Hur är eran relation då?

A: (ohörbart)

F: Är den bra?

A: Aa

F: Träffas ni ofta eller?

A: Bara på släktträff. Jag har inte personlig kontakt och så

F: Kan du ha träffat honom den 2 september?

A: Kanske

F: Du minns inte?

A: Minns inte

Mohammed tillfrågas var han bor någonstans.

Mohammed frågar vad har det med saken, han vill inte svara på frågan.

Han säger att han har inget körkort och han säger att han kör bil någon gång.

Tillfrågas ifall Mohammed har arbete, det har han inte.

Mohammed tillfrågas om han har någon mobiltelefon.

Han svarar att ja, den har polisen.

Tillfrågad om han kan numret på den, men han svarar nej.

Mohammed tillfrågas hur länge han har haft sin mobil så svarar han 1 – 2 månader.

Mohammed tillfrågas ifall han har fler telefoner så säger han att han bara en.

Mohammed vill tillägga att han har haft flera telefoner, men han använder bara en.

F: Du är delgiven det här brottet försök till mord 2019-09-02 på Kungsgatan. Vad har du och säga om det, är det någonting som du…har du varit med om någon händelse den här dagen eller?

Mohammed svarar nej.

F: Du kommer inte ihåg den här aktuella dagen heller?

M: Nej

F: Om jag säger så här, har du något minne om, det har framkommit i utredningen att du har varit på Gränby centrum den här dagen.

M: Kan mycket möjligt vara

F: Har du något minne av att det hände någonting på Gränby centrum som du varit inblandad i?

M: Jag har ofta varit i Gränby centrum.

F: Vad har du gjort där då?

M: Vi går runt där, vi umgås, det är ett köpcentrum.

F: Den här dagen var du på Johnells klädbutik

M: Jag är där ofta, varje gång jag är i Gränby centrum.

F: Har du något minne av att du kan ha träffat din kusin på Ayoub på Gränby centrum

M: (ohörbart) träffats på flera gånger

F: Förlåt?

M: Ja, vi har träffats på där flera gånger

F: Men just den här dagen, kan du minnas någonting om den?

M: Nej, inte vad jag minns.

F: Den här personen Alkesh som vi pratar om, vad vet du om honom, känner du honom eller vet du bara till namn eller?

M: Nej, (ohörbart)

F: Du vet inte vem det är?

M: Nej

F: Så ni har ingen relation, du har aldrig pratat med honom, du har aldrig träffat honom eller bara vet du vem det är eller?

M: Jag vet inte vem du menar, alltså hur ska jag veta om jag har pratat med han eller inte.

F: Namnet Mohammed Alkesh, du sa att…

M: Jag känner inte igen namnet

F: Du känner inte igen namnet?

M: Nej

F: När du träffade din kusin senast då, kan du minnas det?

M: Det var 1, 2 veckor sen

F: 1, 2 veckor sen

M: Hos släkt

F: Hos släkt

M: Aa

F: Vad pratade ni om då?

M: Ingenting, jag vet inte (ohörbart) kanske hälsade bara.

F: Men det finns inget bråk, det finns inget tjafs mellan dig och din kusin då, ni har ingenting eller vara osams om nåt?

M: Nej

F: Ingenting?

M: Nej

F: Den här dagen då som vi vet, vi vet enligt uppgift att du har varit på Gränby centrum den här dagen på Johnells. Har du något minne, hur tar du dig till Gränby centrum?

M: Jag vet inte, bil säkert på nåt sätt.

F: Har du något minne vilka som kunde ha varit med dig den här dagen?

M: Nej

F: Du var där med flera andra kompisar?

M: Jag är alltid med flera andra.

F: Så du vet inte i vilken bil du åkte, då vet du inte heller var ni parkerade bilen då?

M: Nej, vi byter bil ofta.

F: Byter bil ofta. Vem är det som kör då, är det någon som har körkort?

M: Olika som kör

F: Det är olika. Har du hört, vad vet du om din kusin. Han har blivit knivhuggen, vet du om det, vad vet du om det?

M: Ingenting

F: Jag tänkte du träffade honom, som du sa, för några veckor sen, pratade han om det eller?

M: Nej, han sa ingenting. Jag har fått höra någonting av släktingar.

F: Du har fått höra av släkten att han blivit…

M: Ja

F: Men du har ingenting med det och göra, vet ingenting om det?

M: Nej, ska jag hugga min egna kusin eller?

F: Nej, jag vet inte, jag ställer frågan

M: Nej, skulle aldrig (ohörbart)

F: Du vet inte heller hur det gick till och vilken plats det var på det här hände?

M: Jo, ni säger ju Kungsgatan

F: Ja, jag säger det men vad visste du innan?

M: Nej, jag har inte vetat någonting. Jag har bara vetat om att han har blivit huggen

F: Blivit?

M: Huggen

F: Huggen. Ni måste väl prata om det, fundera och spekulera vem har gjort det. Har det pratats någonting om det?

M: Nej, jag har inte den sortens kontakt med honom.

F: Jag tänkte bara nämna en Volvo här, en S80, blå, JFK357, är det något som är bekant för dig?

M: Nej

F: Kan du ha åkt i en sån bil?

M: Säkert, jag åker mer än 30 – 40 bilar per dag.

F: Varför är det så många bilar då?

M: Det är så, jag hoppar in med olika personer. Är (ohörbart) med olika vänner ute.

F: Vi har namnet Alfons Tranberg, Örsundsbro.

M: Vaddå?

F: En kille heter Alfons Tranberg i Örsundsbro, är det någon du vet vem det är, känner igen namnet, är det någon du känner?

M: Nej, jag vet en ung kille, vaddå Alfons, som jag umgåtts och vet han.

F: Du vet vem det är

M: Ja, jag vet

F: Umgås du med honom eller är det en kompis?

M: Nej

F: Är det en kompis eller?

M: (skratt) Nej

F: För han står som ägare på den här bilen JFK357.

M: Jag vet inte

F: Du vet inte. Du säger att du kan ha åkt i den här bilen, du säger att du åker 30 – 40 bilar varje dag, olika.

M: Ja

F: Vet du om du åkte den här JFK den 2 september 2019?

M: Jag kan inte veta vad jag har åkt för bil

F: Har du åkt i någon bil och kraschat in i någon annan bil?

M: Ja, flera kanske

F: Men den 2 september?

M: Inte vad jag…

F: Du har inte suttit i en bil på Kungsgatan och kört in i en annan bil?

M: Nej, verkligen inte.

F: Och i den bilen satt din kusin Ayoub och Alkesh

M: Nej, verkligen inte

F: Du har inte varit med om det?

M: Nej. Varför skulle jag vilja köra in i min kusins bil?

F: Jag vet inte, jag ställer frågor. Vi kommer spela upp en liten filmsnutt för dig och så kommer du få kommentera det sen om det är okej

M: Ja

Advokat och Mohammed underrättad angående tiden som står upp till högra hörnet. Den tiden står det 15.13.09 stämmer inte mot Fröken Ur utan den är cirka 21 minuter före ordinarie tid.

Mohammed tillfrågas om han ser vilken butik det är och han säger nej.

Han säger att han känner inte igen själva vyn från bilden.

Förhörsledaren förklarar att det är ingången samt att Kvantum ligger mittemot.

Filmen startas.

Filmen stoppas efter cirka 7 sekunder.

Mohammed tillfrågas vilka personer som syns i bilden utanför Johnells som kommer gående.

Han säger att han vill inte prata om andra personer utan han vill bara prata om sig själv.

F: Du vill inte prata om andra personer, du pratar om dig själv

M: Du behöver inte fråga om vem är den eller (ohörbart)

F: Men jag kommer ändå ställa

A: Han har rätt och ställa frågan. Om du vill svara så är det upp till dig eller också så svarar du inte.

F: Exakt. Kommer du ihåg den här dagen den 2 september?

M: Nej

F: (ohörbart). Jag ställer igen frågan, vilka är personerna? Är du med här på någon av bilderna?

M: Ja, (ohörbart)

F: Och de andra vill du inte säga vilka det är?

M: Nej

F: Men då påstår jag och säger att det är din bror Adam Almasri och din andra bror Rasmi Almasri. Du vill inte berätta om andra utan om dig själv bara?

M: Mm

F: Minns du det här nu nå mera?

M: Nej

F: Du har ingen aning, du minns inte?

M: Som sagt, jag brukar ofta vara i Johnells.

F: Då byter vi kamera till en kamera som är inifrån själva butiken.

Förhörsledaren tillfrågar om han känner personerna som står vid kassan?

M: Ja, det är Ayoub, min kusin och sen den andra vet jag inte

F: Du vet inte vem den andra är? Du har ingen aning om vem den andra är?

M: Nej

F: Så Ayoub är han som har dunjackan här?

M: Ja

F: Det är din kusin.

M: Mm

F: Kommer du ihåg vad som hände sen?

M: Nej, (ohörbart) jag tror jag gick fram och pratade med dom bara.

F: Och varför gjorde du det?

M: För att min kusin är där och då

F: Var det något bestämt med att ni skulle träffas där eller hur visste…

M: Nej, jag vi var där för att handla

F: Och så var det en slump att de var där, ni såg dom där eller?

M: Ja

F: Det var inte så att ni visste om att de var där?

M: Nej

F: Så kan man se här uppe i hörnet igen vad som händer. Vad händer här då, kan du berätta

M: Vi går fram till varandra

F: Min uppfattning är att det är Mohammed Alkesh ni går fram till och Ayoub går emellan.

M: Nej, det är (ohörbart)

F: Är det han ni vill ha tag i och prata med?

M: Nej, vi såg dom bara där, vi gick fram.

F: Filmen rullar vidare.

Filmen stannas efter 6 sekunder.

Jag tycker stämningen verkar vara lite upprörd.

Vad handlar det här om, det här bråket, det här pratet/snacket?

M: Nej, jag minns inte.

F: Du minns inte.

M: (ohörbart) det är ingenting som har hänt.

F: Ingenting har hänt

M: nej

F: Minns du vad ni pratar om eller vill du inte berätta det eller?

M: Nej, vi träffades på bara och så vi gick fram och sen jag vet inte vad som hände. Vi gick därifrån.

F: Jag får en uppfattningen att ni ville att de skulle följa med ut från butiken.

M: Varför skulle vi vilja det?

F: Jag ställer bara frågan

M: Nej, det är inte så.

F: Filmen rullar vidare.

Filmen stannas (ohörbart). Återigen kommer ni tillbaka och vi får uppfattningen att det är Mohammed Alkesh ni är ute efter och vill prata med. Ayoub går emellan din kusin och förhindrar att ni kommer närmare honom.

M: Hade vi velat ge dom tom, tom så hade vi redan gjort det där och vi vill inte. Du ser ju

själv jag pratar med killen. Jag har inte gjort någonting mot dom

F: Men vad handlar det om, vad vill ni honom?

M: Vad har du, du eller om jag pratar med han eller han, han

F: Eftersom du är misstänkt för att vara inblandad och sedan den här personerna blir knivhuggna en kort tid efteråt.

M: Ja, men (ohörbart) om de har blivit knivhuggna. Det har inte med mig och göra.

F: Ja, men du är misstänkt för att vara inblandad i det.

M: Ja, men jag har sagt till dig och jag har redan sagt att jag är inte inblandad.

F: Men vad var det du sa här då.

M: Jag minns inte

F: Du minns inte.

Filmen rullar vidare.

Jag får uppfattningen att det ser väldigt aggressivt och argt ut från er sida.

M: Inte från mig för då hade man inte gått ut så där.

F: Förlåt?

M: Då hade man inte gått ut väl om det är så aggressivt som du säger

F: Det kan vara på grund av att det är en massa kameror och sånt och då kanske man inte vill göra någonting här

M: Nej

F: Nu går ni ut, dom har gått ut. Ni har gått ut först och de andra två går ut efter och så står ni kvar och väntar. Nu har vi bytt kamera till kameran som visar utgången. Här står ni kvar och väntar utanför

M: Mm

F: Varför gör ni det?

M: Jag ska prata med min kusin

F: Men vad pratar du med honom om, vad ville du?

M: Det är någonting mellan mig och han

F: Någonting mellan dig och han.

M: ja

F: Jag får ju uppfattningen hela tiden att Ayoub går emellan hela tiden, mellan Mohammed Alkesh och er tre.

M: Vad är det är det han ska gå emellan, vi pratar bara.

F: Du vill inte berätta vad det handlar om eller minns du inte vad det handlar om?

M: Vi pratade bara. Det är inte så att vi har gjort någonting.

F: Tycker ni är aggressiva, rätt aggressiva både du och din bror Rasmi. Återigen här så ser det ut ungefär som att dom vill att ni ska följa med.

M: Att dom vill att vi ska följa med

F: Eller ni vill att dom ska följa med er. Du står och pekar finger här mot din kusin. Vad handlar det om?

M: Vaddå peka finger?

F: Du står så här

M: Ja, jag pratar med mina händer. Jag gör alltid.

F: Och där kom nu, visar du på ungefär kom, följ med. Vad händer där?

M: Vad hände?

F: Såg du vad som hände?

M: Nej

F: Din bror slår ju till Alkesh, varför gör han det?

M: Det vet jag inte

F: Du vet inte vad det handlar om?

M: nej

F: Kommer du ihåg vad som hände sen?

M: Nej, vi gått ifrån.

F: Du tar tag i din bror och stöter bort honom.

M: Ja

F: Varför gjorde du det?

M: Varför, vad tror du?

F: Jag ställer frågan. Vad handlar det här om då?

M: Det vet jag inte.

F: Och hela tiden går din kusin Ayoub emellan, mellan er och Mohammed Alkesh. Jag får den uppfattningen att det är Mohammed Alkesh ni är ute efter och vill ha tag i.

M: Men jag vet inte vem han är ens.

F: Jag frågar en liten detalj här. Om du ser dina händer här vad du gör

M: Mm

F: Man kan nästan tycka som att du gör någonting sånt här, uppfattas som att du syftar på det kanske var ett vapen i handen. Om du tittar på vad du gör. Jag ställer bara frågan. Om man uppfattar, kliar det eller förstår du vad jag menar. Titta så ska du få se. Det är du som gör, det är bara en uppfattning från min sida. Jag tycker du ser väldigt upprörd ut. Vad säger du här, vad pratar du? Det här är ingen god stämning det här.

M: Nej, men jag ser fortfarande inga knivhuggningar

F: Nej, jag har inte sagt att det blir knivhuggning här utan det kommer ske sen på Kungsgatan en stund senare. Vi ska försöka reda ut vad ni har gjort.

M: Vad vi har gjort. Vi har träffats på här du ser själv allting i kameran klart och tydligt. Det finns ingenting annat och säga om. vad du inte har med att göra

F: Men vad handlar det om då?

M: Men vad spelar det för roll? Det spelar ingen roll vad man gör eller vad du inte har med att göra.. Vi träffas på den vanlig och ingenting och sen vi går därifrån och ingenting händer.

F: Här vinkar du till Mohammed Alkesh som har gått in i butiken ungefär som kom, kom. Kom, kom, ser du inte? du och jag.

M: Och du och jag, vad vet du vad jag säger. Tänk om jag säger kom över och prata med dig, vaddå kom du och jag? Lägg inte ord i min mun.

F: Nej, jag bara beskriver vad man kan uppfatta det som.

M: Ja, men min brorsa, vaddå?

A: Gör så här ställ frågor och så väljer du och svara istället för att komma med påståenden. Ställ en fråga istället.

F: Nu har dom gått in i butiken och ni går efter.

M: Jag?

F: Varför gör ni det? Vem är det som kommer in i butiken här?

M: Jag vet inte

F: Jag menar på att det Aiad Adgheir. Han är väl också släkt till dig.

M: Jag vet inte

F: Du vet inte. Här kommer väktarna sen. Kommer du ihåg vad som hände sen efter det här?

M: Nej, vi går från och dom gick därifrån.

F: Vart gick ni då?

M: Därifrån ,, vadå

F: Men vart tog ni vägen, gick ni till?

M: Vi gick…vet inte, hem, vad spelar det för roll.

F: Ni gick hem, hur tog ni hem då?

M: Jag minns inte hur vi kom dit eller hur vi gick hem. (ohörbart). Jag minns ingenting den dagen. Nu anledningen att jag minns det här är bara för att du visade mig video åt mig då jag kommer ihåg. Annars jag kommer inte ihåg sånt. Tror du jag kommer ihåg varje dag.

F: Men det är väldigt speciellt eftersom det är bråk med din kusin och en kompis till honom.

M: Nej, jag har inte sett ett bråk, jag har inte sett någonting. Jag har bara sett tjafs, men jag har inte sett något våld.

F: Och de här killarna nu som ni diskuterar med, de blir utsatta för ett mordförsök en kort tid senare i en bil. Gärningsmännen åkte i JFK357

M: Okej, vad har det med mig och göra?

F: Om jag säger så här då, efter det här, kan du försöka vart gick ni efter det här, vart tog ni vägen? Kan du försöka

M: Jag minns inte, hur ska jag minnas nu 1½ månad senare

F: Du minns inte

M: Nej

F: Du ska få se en bild från en spaningsfilm, det är bara en bild. Vilka är de här personerna? Är du här?

M: Ja

F: Och de andra vill du inte säga vilka de är?

M: Nej

F: Och då menar jag på att du vet att det här är Aiad Adgheir och din bror Adam Almasri och Rasmi Almasri. Kommer du ihåg vart ni gör efter det här?

M: Nej

F: Ni går till JFK357 och åker från platsen

M: Vart är bilden på det?

F: Jag säger att det finns en film. Det här är en bild från en spaningsfilm

M: Vilken jävla spaningsfilm. Sitta och spela smart med mig, det här är fucking vakten som har tagit kort. Varje gång när ni följt efter mig jag har sett er på långt håll.

F: Det är möjligt att du kan ha gjort.

M: Jaaa

F: Det här är spaningsfilm som polisen har tagit.

M: Okej.

F: Och efter det här….

M: Konstigt att polisen har sett….

A: Skit i det nu, om han säger att det är en spaningsfilm så är det en spaningsfilm. Behöver inte argumentera och diskutera. Ska vi ta en paus kanske.

M: Nej, det är lugnt, vi kan fortsätta

F: Det är alltså när ni går iväg till JFK357 som lämnar sedan Gränby.

M: Okej

F: Minns du vad gör sen då?

M: Nej, kanske fick skjuts därifrån eller någonting. Jag kanske åkte med den bilen, jag minns inte. Jag har inget minne av det.

F: Du har inget minne av det. Du sa att sen den här inkörningen, JFK kraschar in i målsägandens bil. I den bil sitter Ayoub El-Mary och Mohammed Alkesh. Är du inblandad i det, har du något minne av det?

M: Nej

F: Men jag menar om du satt i bilen. Vi försöker reda ut vad ni gjort och inte gjort.

M: Jag vart inblandad i…jag har inte varit inblandad i någonting.

F: Men hur kommer det sig att den bilen du lämnar i kraschar in en kort stund senare in i den här, in i målsägandens bil?

M: Det vet jag ingenting om. Jag minns inte att jag har lämnat i den bilen.

F: Ni lämnar Gränby centrum och sen en kort tid senare kommer den här inkörningen och göra. Det finns vittnen som ser JFK göra det här.

M: Vad har det med mig och göra. Har inte ett skit och göra med någonting.

F: Men du förnekar att du har suttit i bilen ?

M: Jag sa till dig, jag kan ha suttit i bilen för du och jag kan ha åkt i bilen men jag har inte gjort någonting och jag har inte varit inblandad i någonting. Just den dagen minns jag inte om jag har suttit i den där bilen eller inte.

F: Jag kommer ändå ställa fråga till dig, har du huggit någon med kniv med avsikt att döda på Kungsgatan?

M: Nej

F: Har du huggit någon med kniv i annan avsikt att döda?

M: Nej

F: Har du slagit sönder målsägarens bil?

M: Nej

F: Det hoppar upp folk på motorhuven på målsägarens bil och slår sönder rutan. Det är ingenting du har sett och du vet ingenting om det?

M: Nej

F: Du säger att du hade träffat Ayoub för några veckor sen efter den här händelsen.

M: Ja, om jag minns rätt.

F: Och det var på någon släktmiddag

M: Ja

F: Kommer du ihåg vad ni pratade om då?

M: Nej, sa till dig vi pratade inte om någonting.

F: Jag tror inte jag har så mycket mer frågor utan det är det här handlar om. Har du några frågor

A: Inga frågor

M: Vaddå, så du menar bara för att vi har vart på ett ställe samtidigt som dom innan och vi har tjafsat så betyder det att det är vi som har gjort det.

F: Samma bil som du kliver i och kort stund senare sker det här nere på Kungsgatan.

M: Vaddå samma bil som jag åkte i, åkte en kort stund efter. Tänk om vi har hoppat av, tänk om vi har åkt…

A: Argumentera inte med polisen

F: Jag bara ställer frågan så att

M: Okej

F: Men du förnekar all inblandning i det här?

M: Ja, jag har inte haft någonting där och göra. Jag har inte gjort någonting och jag sa till dig klart och tydligt, vi var i Gränby centrum den dagen. Allt kan ha uppstått, ett tjafs eller någonting mellan oss. Vi gick därifrån, de gick därifrån, ingenting mer med det.

F: Ja, men ser man tjafset så är det dom som står där och ska handla och är helt ovetande och så dyker ni upp.

M: Ja, vi råkade mötas på (ohörbart)

F: Men du vill inte berätta vad det tjafset handlade om?

M: Nej, det var ingenting jag minns alltså, bara någonting så där vanligt. Jag minns inte att det var nåt.

F: Du hade inga mer frågor eller någonting mer?

M: Nej

Ni har hört vad som har talats in på band

Förhöret avslutas klockan 09.50

Polisen

Förhör

Signerat av

Signerat datum

Enhet	Diarienr
Polisregion Mitt, Aktionsgrupp 1 Rgn Mitt	5000-K1093422-19

Hörd person	Personnummer
Almasri, Mohammed	19951229-2138

Den hörde är	ID Styrkt	Ställning till misstänkt - målsägande - vittne
Misstänkt	Nej	

Tolk

Språk

Brottsmisstanke / Anledning till förhöret
fortsatt förhör angående misstanke om mordförsök 2019-09-02 på Kungsgatan i Uppsala kommun.

Underrättad om misstanke	Underrättad om rätt till försvarare (best i FUK 12§ iakttagna)	Godtar den försvarare som rätten förordnar
	Ja	

Försvarare/ombud önskas	Försvarare/ombud närvarande
Advokat Daniela Zanetta	Ja

Förhörsledare	Förhörsdatum	Förhör påbörjat	Förhör avslutat
Mats Friman	2019-10-28	10:20	

Förhörsplats	Typ av förhör	Förhörssätt
Häktet Gävle	RB 23:6	Ljudbandsförhör

Förhörsvittne	Utskrivet av
	Mfre

Berättelse

Mohammed tillfrågas ifall han har något spontant, något han vill lägga till eller ändra efter häktningen.
Mohammed får frågan förtydligad.,

Om han efter häktningen har något att tillägga från det tidigare förhöret.
Mohammed säger att det har han inte.

Mohammed tillfrågas om han minns något av vad som hände den 2 september 2019.
Han svarar nej.

Mohammed tillfrågas angående sin relation till Ayoub El-Masry.
Mohammed säger att det är hans kusin.

Han säger att de träffas på släktträffar. Mohammed säger att han har träffat honom på bröllop och sådant när man träffar kusiner och släkt.

Mohammed tillfrågas ifall han vet vilken bil som Ayoub har eller disponerade.
Han svarade nej.

Mohammed tillfrågas hur han kom till Gränby centrum den 2 september.
Han svarar i bil.

Tillfrågad i vilken bil.
Mohammed säger att han minns inte.

Mohammed tillfrågas hur han lämnade Gränby centrum.

Han säger i bil.

Mohammed tillfrågas i vilken bil?
Mohammed säger att han minns inte.

Mohammed tillfrågas var han vaknade upp den 2 september någonstans.
Han säger på häktet.

Tillfrågad vad Mohammed gjorde i samband med häktet, hur han tog sig från häktet hem.
Mohammed säger att han tog taxi.

Mohammed tillfrågas om det var han själv eller någon annan som beställde taxi åt honom.
Han säger att han minns inte.

Mohammed tillfrågas ifall han känner igen mobilnummer 0738933396.
Han svarar nej.

Mohammed tillfrågas om det var det telefonnumret som han beställde taxi på den 2 september.
Han säger att han vet inte.

Mohammed blir upplyst om att det framkommit i utredningen att det var han som ringde detta nummer och beställde taxi klockan 09.36.
Han säger att han har ingen kommentar till detta.

Mohammed tillfrågas om han åkte med taxi.
Han säger ingen kommentar.

Mohammed tillfrågas ifall han tog taxin till Storvreta till Slöjmolnsvägen.
Han har ingen kommentar.

Mohammed tillfrågas vad han gjorde efter att han kom hem eller när han kom till Storvreta till Slöjmolnsvägen.
Han har ingen kommentar.

Mohammed tillfrågas hur han tog sig från Storvreta till Gränby centrum.
Han har ingen kommentar.

Tillfrågad om Mohammed blev upplockad i någon bil i Storvreta innan de åkte till Gränby.
Han har ingen kommentar.

Mohammed tillfrågas vilka som var med i bilen?
Han har ingen kommentar.

Mohammed tillfrågas vem det var som körde?
Han har ingen kommentar.

Mohammed tillfrågas innan de kom till Gränby centrum, om han var någon annanstans.
Han har ingen kommentar.

Mohammed tillfrågas om de åkte till någon plats för att träffa någon innan de kom till Gränby centrum.
Han har ingen kommentar.

Mohammed tillfrågas varför han åkte till Diöshallen vid moskén och träffade några personer,
Han har ingen kommentar.

Mohammed tillfrågas vad han gjorde vid Diöshallen innan Gränby.

Mohammed svarar ingen kommentar.
Mohammed tillfrågas vad det handlade om denna träff, detta möte,
Han har ingen kommentar.

Mohammed tillfrågas om han träffade någon som åkte i en vit bil.
Mohammed har ingen kommentar.

Mohammed tillfrågas om de som åkte den här vita bilen, om de åkte i bilen med registreringsnummer UJU77P, som var en hyrbil.
Han har ingen kommentar.

Mohammed tillfrågas ifall han har kört någon bil denna dag.
Han har ingen kommentar.

Mohammed tillfrågas ifall de körde bilen JFK537.
Han har ingen kommentar.

Förhörsledaren menar på att det var den bilen som han åkte i den aktuella dagen som är en Volvo.

Mohammed har ingen kommentar

Mohammed tillfrågas vilka han träffade på vid Diöshallen.
Han har ingen kommentar

Han blir upplyst om att han kommer dit i JFK537 och möter upp en annan vit bil och det är den aktuella bilen UJU77P.
Han har ingen kommentar.

Mohammed tillfrågas var de sedan tog vägen efter träffen vid Diöshallen.
Han har ingen kommentar.

Mohammed tillfrågas om de åkte till OK Svartbäcksgatan.
Han har ingen kommentar

Mohammed tillfrågas om det var så att han åkte JFK537 som även åkte till Svartbäcksgatan där UJU77P redan fanns på plats.
Han har ingen kommentar.

Mohammed tillfrågas varför han då har två träffar med den aktuella bilen.
Han har ingen kommentar.

Mohammed tillfrågas ifall han minns att man åkte i bilen till OK Svartbäcksgatan i JFK537.

Mohammed har ingen kommentar

Han tillfrågas vilka som var med i bilen.
Mohammed har ingen kommentar.

Mohammed tillfrågas om han minns var han satt i bilen.
Mohammed har ingen kommentar.

Han tillfrågas ifall det var Rasmi, hans bror som körde bilen JFK537 den 2 september.
Han har ingen kommentar.

Mohammed tillfrågas om det var så att han satt höger fram i JFK537 den 2 september.
Han har ingen kommentar.

Han tillfrågas om han minns att han åkte till OK Svartbäcksgatan i JFK537.
Han har ingen kommentar.

Mohammed tillfrågas om det stämmer att han har sett den här filmen från Johnells på Gränby centrum den 2 september, om det stämmer att han har sett den vid två tillfällen och att det är han själv som är med på filmen.
Han har ingen kommentar.

Mohammed tillfrågas om han minns att han såg även filmen vid häktningen.
Han har ingen kommentar.

Mohammed tillfrågas ifall han vill säga något om den här filmen efter att ha sett den tidigare, om han vill tillägga något vid detta förhör vad det handlar om det som sker på filmen.
Han har ingen kommentar.

Han tillfrågas vad det handlar om det som inträffade på Gränby.
Han har ingen kommentar.

Förhörsledaren menar på att den filmen såsom förhörsledaren uppfattar är det aggressiva beteendet som han uppfattar från er två mot 2 andra personer.
Han har ingen kommentar.

Där Mohammed är aggressiva.
Han har ingen kommentar.

Tillfrågad varför de är så arga på de här andra två personerna.
Han har ingen kommentar.

Mohammed tillfrågas vad han gör efter att de har lämnat Johnells.
Han har ingen kommentar.

Mohammed tillfrågas om han var på väg mot östra entrén, men ändrar sig och går in igen på Gränby centrum, varför han gör det.
Ingen kommentar svarar Mohammed.

Mohammed förevisas två bilder som är från övervakningskameran Gränby centrum. Bild 1 och 2 i bilagan.

Mohammed tillfrågas vilka personerna på bilderna är.

Han svarar ingen kommentar.

Mohammed tillfrågas var de är på väg någonstans.
Mohammed svarar ingen kommentar.

Mohammed tillfrågas när de går ut via den västra entrén, ifall de träffar på några personer utanför.
Mohammed har ingen kommentar.

Förhörsledaren menar på att de träffar på personer som sitter i en vit bil. Den bilen som står där är UJU77P.
Mohammed har ingen kommentar.

Förhörsledaren tillfrågar Mohammed vilka de träffar?
Mohammed har ingen kommentar.

Förhörsledaren tillfrågar Mohammed vad de pratar om, mötet är cirka 50 sekunder.
Han har ingen kommentar.

Mohammed tillfrågas om han pratar med någon,
Han har ingen kommentar.

Mohammed tillfrågas med vem?
Han har ingen kommentar.

Tillfrågad vad de säger, vad de pratar om.
Han har ingen kommentar.

Bestäms det något vid den här träffen vid den här bilen?.
Mohammed svarar ingen kommentar.

Tillfrågad av vilken anledning de möter upp samma personer som de träffat vid två tillfällen med korta mellanrum strax innan.
Mohammed har ingen kommentar.

En karta förevisas Mohammed och hans advokat som föreställer Gränby centrum sett uppifrån.

Bild 3 i bilagan

Förhörsledaren pekar på att de är inne och på väg mot den östra entrén men ändrar sig och går ut via den västra entrén. Precis utanför ingången har de möte med en bil.

Mohammed tillfrågas ifall han minns detta.
Han har ingen kommentar.

Förhörsledaren tillfrågar vad som händer sedan.
Ingen kommentar svarar Mohammed.

Mohamed tillfrågas ifall de här personerna i bilen som han möter upp är en som heter Muhammed Weshah Zaher , en som heter Mohammed Sardar samt en som heter Hasan

El Chami.
Han har ingen kommentar.

Mohammed tillfrågas ifall han känner dessa personer.
Han har ingen kommentar.

Tillfrågad vad de gör sedan efter mötet med den här bilen efter mötet med personerna i bilen som var cirka 50 sekunder.
Ingen kommentar.

Mohammed tillfrågas om de går runt till fots runt hela Gränby centrum förbi den norra entrén till den östra sidan av Gränby centrum där bilen står.
Mohammed har ingen kommentar.

Förhörsledaren pekar på kartan på gångvägen, att de går förbi den norra entrén och till den andra sidan där de har sin bil parkerad JFK537.
Han säger att han har ingen kommentar.

Mohammed tillfrågas varför de går runt och inte direkt genom Gränby centrum från den västra sidan till den östra sidan där bilen är parkerad.
Han har ingen kommentar.

Mohammed tillfrågas ifall de skulle leta efter något eller någon.
Han har ingen kommentar.

Tillfrågad ifall de letar efter någon bil.
Mohammed har ingen kommentar.

Tillfrågad ifall de letar efter Ayoub
Mohammed har ingen kommentar.

Tillfrågad om de letar efter Alkesh,
Mohammed har ingen kommentar.

Om de letar efter Ayoubs bil,
Mohammed har ingen kommentar.

Tillfrågad när han kommer till JFK537 som står parkerad på den östra sidan, vart Mohammed kliver in i bilen.
Mohammed vill ha frågan förtydligad.

Förhörsledaren förklarar och säger att när de går runt så går de till den aktuella bilen som förhörsledaren påstår är JFK537
Han har ingen kommentar.

Mohammed tillfrågas var han går in i bilen.
Han har ingen kommentar.

Mohammed blir förevisad en bild som är från en spaningsfilm.
Bild 4 i bilaga

Han har blivit förevisad denna bild tidigare.
Mohammed säger att han har ingen kommentar när han får se bilden.

Mohammed tillfrågas om det är de här fyra som kliver in i bilen d.v.s. Mohammed, hans bröder samt Aiad.
Han har ingen kommentar.

Mohammed tillfrågas om det är han som kör JFK537 sedan?
Han har ingen kommentar.

Mohammed tillfrågas om det inte är han som kör, vem det är som kör bilen.
Mohammed har ingen kommentar.

Mohammed ombeds berätta var i bilen han sitter och var de andra sitter i bilen?
Mohammed har ingen kommentar.

Förhörsledaren upplyser Mohammed att det kan vara viktigt och berätta var man sitter i bilen.
Mohammed har ingen kommentar.

Mohammed tillfrågas vart de åkte sedan.
Mohammed har ingen kommentar.

Klockan 15.04 lämnar JFK537 iväg från parkeringen ut på Österleden, sedan rondellen korsningen Vaksalagatan/Österleden/Fyrislundsgatan.

Förhörsledaren tillfrågar Mohammed om det stämmer,
Han har ingen kommentar.

Kartan över Gränby centrum tas fram igen och då pekar förhörsledaren på vilken väg som bilen åkte efter att lämnat parkeringen Gränby centrum
Bild 3 i bilagan
Mohammed har ingen kommentar.

Förhörsledaren tillfrågad Mohammed om det stämmer att de åkte den vägen.
Han har ingen kommentar.

Mohammed tillfrågas ifall de stannade någonstans på vägen från Gränby centrum.
Mohammed har ingen kommentar.

Mohammed tillfrågas vad som händer i bilen när de åker?
Han har ingen kommentar.

Mohammed tillfrågas om det bestäms något i bilen,
Han har ingen kommentar.

Tillfrågas om det bestäms något i bilen,
Han har ingen kommentar.

Tillfrågad vad de pratar om i bilen.

Mohammed har ingen kommentar.

Tillfrågad om någon pratar i Mohammed mobiltelefon?
Mohammed har ingen kommentar.

Pratar någon annan i sin mobiltelefon?
Mohammed har ingen kommentar.

Mohammed blir informerad om att en mobiltelefon kopplas upp i JFK537 under 10 minuter med samtal med en annan på en annan mobil och den mobilen finns sannolikt i den vita bilen UJU77P.
Mohammed har ingen kommentar.

Mohammed tillfrågas om han har något minne av att det vart en uppkoppling npå 10 minuter från en mobiltelefon till en annan mobiltelefon under resan ner till Kungsgatan.
Mohammed har ingen kommentar.

I den bilen sitter sannolikt en Mohammed Sardar, Mohammed Weshah Zaher kallad "Z" samt Hasan El Chami.
Mohammed har ingen kommentar.

Mohammed tillfrågas ifall de åker Vaksalagatan in mot stan
Mohammed har ingen kommentar.

Eller vad gör de
Mohammed har ingen kommentar.

Bestäms det något i bilen,
Mohammed har ingen kommentar.

Vad händer på färden till Kungsgatan,
Mohammed har ingen kommentar.

Är det något speciellt som händer.
Mohammed har ingen kommentar.

Vad händer i korsningen Strandbokilen/Kungsgatan.
Mohammed har ingen kommentar.

Tillfrågad vad de gör i JFK537?
Mohammed har ingen kommentar.

Vad gör Mohammed
Mohammed har ingen kommentar.

Vad sägs det i bilen?
Mohammed har ingen kommentar.

Klockan 15.23 kör JFK537 in i CZH575, en svart Volvo XC60.

I bilen sitter Ayoub och Alkesh.

UJU77P tvärnitar en bit framför de bägge fordonen.

Personer från JFK537 och även från den vita bilen UJU77P attackerar, en samordnad attack, de som sitter i CZH575.

Person hoppar upp på motorhuven och stampar in vindrutan på CZH575.

Passagerare de som sitter i bilen CZH575 Ayoub och Alkesh, blir knivhuggna med flera hugg.

Ayoub som sitter på förarplatsen blir dessförinnan i samband med detta även huggen genom fönsterrutan som är nedvevad.

Mohammed har ingen kommentar till detta

Förhörsledaren tillfrågar Mohammed om han var inblandad i detta och vad han har gjort.
Han har ingen kommentar.

Mohammed blir tillfrågad om det är han som kör JFK537.
Han har ingen kommentar

Om det inte är Mohammed vem kör JFK537.
Han har ingen kommentar

Förhörsledaren upplyser om att det kan vara viktigt och berätta var Mohammed satt i bilen.
Han har ingen kommentar

Mohammed tillfrågas vad han gör efter inkörningen i målsägarens bil.
Han har ingen kommentar

Mohammed tillfrågas ifall han knivhugger någon.
Han har ingen kommentar

Han tillfrågas ifall han knivhugger Ayoub. H
Han har ingen kommentar

Han tillfrågas ifall han knivhugger Alkesh.
Han har ingen kommentar

Han tillfrågas om han stampar in vindrutan.
Han har ingen kommentar

Han tillfrågas vilken bil han kliver in i när de åker från platsen.
Han har ingen kommentar

Mohammed tillfrågas om det är någon som sitter kvar i bilen JFK537 under själva angreppet.
Han har ingen kommentar

Mohammed tillfrågas efter angreppet, om han sätter sig i någon bil eller var han tar vägen.
Han har ingen kommentar

Mohammed tillfrågas ifall han sätter sig i JFK537.
Han har ingen kommentar

Han tillfrågas om han lägger in något i JFK537 i baksätet.

Han har ingen kommentar

Han tillfrågas om han sätter sig i UJU77P, den vita suven.
Han har ingen kommentar

Efter ungefär 1 minut lämnar UJU77P samt JFK537 i hög fart Kungsgatan söderut, sedan via Vintergatan.

Mohammed tillfrågas ifall han sitter i någon av bilarna.
Han har ingen kommentar

Han tillfrågas vart han åker ifall han sitter i någon av bilarna.
Han har ingen kommentar

Han tillfrågas vilken väg de åker.
Han har ingen kommentar

Han tillfrågas var de hamnar någonstans.
Han har ingen kommentar

Han tillfrågas vad det händer på den platsen som de hamnar på.
Han har ingen kommentar

Han tillfrågas om det är någon som kliver in i bilen som Mohammed åker i.
Han har ingen kommentar

Mohammed tillfrågas om det är någon som kliver ur bilen som han åker i.
Han har ingen kommentar

JFK537 observeras senare på Ölandsresan mittemot Ölandsresan 82.

En kartbild som förevisas för Mohammed och hans försvarare som föreställer över Ölandsresan.
Bild 6 i bilagan

Mohammed tillfrågas ifall han känner igen platsen.
Mohammed svarar nej.

Mohammed tillfrågas om han har varit på denna plats vid något tillfälle.
Mohammed svarar ingen kommentar.

Förhörsledaren pekar på kartbilden över Ölandsresan den parkeringen där JFK537 observeras.
Han har ingen kommentar.

Förhörsledaren tillfrågar Mohammed om det är den parkeringen som JFK537 parkeras på efter mordförsöket på Kungsgatan.
Han har ingen kommentar

Förhörsledaren pekar på parkeringen,
Mohammed har ingen kommentar.

Mohammed tillfrågas ifall han ringer något samtal från den här platsen på Ölandsresan.

Mohammed har ingen kommentar.

Han tillfrågas vart han tar vägen sen.
Mohammed har ingen kommentar.

Han tillfrågas ifall han åkte till någon släkting i Sävja.
Mohammed har ingen kommentar.

Mohammed tillfrågas om han blir upphämtad av någon.
Mohammed har ingen kommentar.

Tillfrågas om det är så att han hamnar på Ölandsresan eller om han blir avsläppt någon annanstans.
Mohammed har ingen kommentar.

Han tillfrågas om det är han som kör bilen till Ölandsresan d.v.s. JFK537.
Mohammed har ingen kommentar.

Mohammed tillfrågas om han är ensam på platsen.
Mohammed har ingen kommentar.

Mohammed tillfrågas om han känner igen mobilnumret 0736776337.
Mohammed har ingen kommentar.

Mohammed blir upplyst om att en p-avgift erläggs för JFK537 med mobil SMS park klockan 15.57 – 16.03 och sedan ytterligare en betalning från klockan 16.03 – 2019-09- klockan 10.11. Mohammed tillfrågas om det är han som erlägger den p-avgiften med detta mobilnummer.
Mohammed har ingen kommentar.

Mohammed tillfrågas om det är han som gör den här betalningen.
Mohammed har ingen kommentar.

Mohammed blir upplyst om att den här parkeringen startas från detta nummer som slutar på 6337.
Mohammed har ingen kommentar.

Mohammed tillfrågas om han brukar denna mobiltelefon med mobilnummer som slutar på 6337 vid något tillfälle.
Mohammed har ingen kommentar.

Mohammed tillfrågas om det är hans pappa som brukar detta mobilnummer.
Mohammed har ingen kommentar.

Mohammed tillfrågas om han blir upphämtad av sin pappa i en blå Ford, WJG102, som brodern Rasmi står som ägare på vid detta tillfälle och gör det fortfarande.
Mohammed har ingen kommentar.

Mohammed tillfrågas vilka de andra är som åker med från Ölandsresan i WJK537?

Han tillfrågas hur många de är som åker i bilen från Ölandsresan i WJK537 ?
Mohammed har ingen kommentar.

Han tillfrågas om det är han som åker i bilen?
Mohammed har ingen kommentar.

Mohammed tillfrågas vem som kör bilen WJK537 ?
Mohammed har ingen kommentar.

Mohammed blir upplyst om att i en bil som åker från brottsplatsen på Kungsgatan anträffas spår från ena målsägaren som vart knivskuren.

Mohammed blir upplyst om att spåret kommer från den som heter Mohammed Alkesh

Han blir upplyst om att Alkesh satt som passagerare fram i CZH, när han vart knivhuggen med flertal hugg.

Mohammed tillfrågas om det är han som har utdelat dessa knivhugg mot Alkesh.
Mohammed har ingen kommentar

Mohammed tillfrågas om han varit utomlands någon gång i år.
Mohammed har ingen kommentar.

Mohammed tillfrågas om det var några planerade resor.
Mohammed har ingen kommentar.

Mohammed tillfrågas ifall han åkte själv eller med andra.
Mohammed har ingen kommentar.

Han tillfrågas ifall han har varit i Danmark.
Mohammed har ingen kommentar.

Han tillfrågas om resan var en planerad resa.
Mohammed har ingen kommentar.

Han tillfrågas om han åker själv eller med andra.
Mohammed har ingen kommentar.

Mohammed tillfrågas om vilken anledning att han åkte utomlands.
Mohammed har ingen kommentar.

Han tillfrågas om det stämmer att han åkte utomlands kort tid efter knivskärningen som var den 2 september 2019 på Kungsgatan i Uppsala.

Mohammed tillfrågas om det kan vara den 3 september som han åkte utomlands.
Mohammed har ingen kommentar.

Mohammed tillfrågas av vilken anledning.
Mohammed har ingen kommentar.

Han tillfrågas hur han åkte och tog sig till Danmark.
Mohammed har ingen kommentar.

Mohammed tillfrågas om han åkte tillsammans med sin bror Rasmi och Aiad Adgheir

till Danmark.
Mohammed har ingen kommentar.

Han tillfrågas vart i Danmark.
Mohammed har ingen kommentar.

Mohammed tillfrågas om han åkte vidare från Danmark.
Mohammed har ingen kommentar.

Mohammed tillfrågas varför han åkte vidare från Danmark.
Mohammed har ingen kommentar.

Upplysningar gör gällande att han åkte tåg i Danmark den 3 september.

Han tillfrågas var Aiad tar vägen i Danmark.
Mohammed har ingen kommentar.

Han tillfrågas var Rasmi tar vägen i Danmark.
Mohammed har ingen kommentar.

Han tillfrågas om de är tillsammans något i Danmark de tre.
Mohammed har ingen kommentar.

Mohammed tillfrågas om han åker till Turkiet.
Mohammed har ingen kommentar.

Han tillfrågas om hans bror Rasmi åker till någon annan destination i Turkiet.
Mohammed har ingen kommentar.

Han tillfrågas varför.
Mohammed har ingen kommentar.

Mohammed tillfrågas hur länge de var borta.
Mohammed har ingen kommentar.

Mohammed tillfrågas ifall han ringer något telefonsamtal till någon när han var utomlands.
Mohammed har ingen kommentar.

Han tillfrågas om han har vetskap om något samtal, att han var tvungen att komma hem det var problem?
Mohammed har ingen kommentar.

Mohammed tillfrågas vem som betalade resan?
Mohammed har ingen kommentar.

Han tillfrågas vem som betalade resan för hemfärden?
Mohammed har ingen kommentar.

Mohammed tillfrågas varför någon annan betalar någon resa för honom hem?
Mohammed har ingen kommentar.

Enligt kontoutdrag har Aiad Adgheir gjort ett köp, en utgift mot SJ Stockholms central den 3 september runt 2220 kronor.

Mohammed tillfrågas ifall han är med när detta köp genomförs?
Mohammed har ingen kommentar.

Det är en kortbetalning/transaktion som skedde 2019-09-03 klockan 18.20.03 och gjordes vid SJ biljett kombiautomat i Stockholm.

Polisen menar på att Mohammed, Rasmi och Aiad Adgheir lämnar Sverige den 3 september 2019 på grund av brottet, mordförsöket på Kungsgatan i Uppsala.
Mohammed har ingen kommentar.

Tillfrågad om de vart tillsagda att lämna landet, berodde det på att en kusin till er vart knivskuren.
Mohammed har ingen kommentar.

Mohammed tillfrågas om han har något själv och säga om det som presenteras för honom.
Mohammed har ingen kommentar.

Förhörsledaren frågar ändå Mohammed varför han är med på det här som händer, detta som han är misstänkt för.
Mohammed har ingen kommentar.

Mohammed tillfrågas om det är något som hänt tidigare som är orsak till det som händer på Gränby.
Mohammed har ingen kommentar.

Mohammed tillfrågas om något som hänt tidigare är en start på det som händer på Gränby.
Mohammed har ingen kommentar.

Mohammed tillfrågas varför knivhuggs Ayoub.
Mohammed har ingen kommentar.

Mohammed tillfrågas om han knivhögg Ayoub.
Mohammed har ingen kommentar.

Tillfrågad om det bara var för att Ayoub tog parti för Alkesh.
Mohammed har ingen kommentar.

Tillfrågad varför Alkesh knivhöggs.
Mohammed har ingen kommentar.

Mohammed ombeds förklara varför han knivhöggs.
Mohammed har ingen kommentar.

Mohammed tillfrågas om han har varit på bröllop där en släkting gift sig?
Mohammed har ingen kommentar

Tillfrågad var det var?
Mohammed har ingen kommentar

Om det var många gäster?
Mohammed har ingen kommentar

Tillfrågad om det var något speciellt som hände på bröllopet?
Mohammed har ingen kommentar

Om polis kom till platsen?
Mohammed har ingen kommentar

Tillfrågad om det som hände på bröllopet?
Mohammed har ingen kommentar

Om det kan ha och göra med det som hände den 2 september?
Mohammed har ingen kommentar

Tillfrågad om det var någon som gjorde någonting i samband med bröllopet?
Mohammed har ingen kommentar

Var det någon sköt på/mot bröllopet?
Mohammed har ingen kommentar

Platsen var Bandstolsvägen i Uppsala?
Mohammed har ingen kommentar

Mohammed tillfrågas om han var på platsen när det hände?
Mohammed har ingen kommentar

Mohammed är misstänkt för att tillsammans med flertal andra personer genomfört en gemensam attack mot bilen CZH575 på Kungsgatan i Uppsala den 2 september mittemot Kungsgatan 66.
Mohammed har ingen kommentar

Du åker, kör JFK537 till platsen med andra personer, dina bröder Adam Almasri och Rasmi Masri samt Aiad Adgheir.
Mohammed har ingen kommentar

Du är tillsammans med andra som attackerar Ayoub El Masri som är förare och Mohammed Alkesh som är passagerare fram i CZH57 med knivhugg.
Mohammed har ingen kommentar

Alkesh får svåra skador som obehandlat kan ha lett till döden.
Mohammed har ingen kommentar

Mohammed åker i JFK537 från platsen med andra personer.
Mohammed har ingen kommentar

Personerna är Adam Almasri och Rasmi Almasri.
Mohammed har ingen kommentar

Bilen hamnar sedan på Ölandsresan.
Mohammed har ingen kommentar

Någon betalar p-avgift för JFK537.

Mohammed har ingen kommentar

Mohammed tillfrågas var Aiad Adgheir tar vägen, om det är så att Aiad åker i annan bil UJU77P tillsammans med andra.
Mohammed har ingen kommentar

Är det så att han åker iväg med Hasan El Chami, Mohammed Sardar och Mohammed Weshah zahere som är förare?
Mohammed har ingen kommentar

Mohammed tillfrågas ifall han vet vart de tar vägen?
Mohammed har ingen kommentar

4 bilder uppvisas för Mohammed och hans försvar från Johnells
Benämns som bild 5-6 i bilagan

Han tillfrågas ifall han kommer ihåg och han har sett den här bilden tidigare?
Ingen kommentar svarar Mohammed.

Förhörsledaren påstår att på de här bilderna så är det han själv, hans bröder Rasmi och Adam samt målsägande Ayoub och Alkesh?
Mohammed har ingen kommentar.

Förhörsledaren tillfrågar om Mohammed om var de här kläderna som han bar den 2 september har tagit vägen?
Mohammed har ingen kommentar.

Mohammed ombeds berätta var de finns?
Mohammed har ingen kommentar

Tillfrågad om han har kastat kläderna

Om han har kastat kläderna vart är de?
Mohammed har ingen kommentar

Varför Mohammed har gjort detta i så fall?
Mohammed har ingen kommentar

Mohammed blir upplyst om att förhöret kommer skrivas ut och han godkänner förhöret samt att det kommer skrivas att han inte har någon kommentar till samtliga frågor.

Tillfrågad om advokat och Mohammed har några frågor, men det har de inte.

Förhöret slut klockan 10.55

Bilaga

Fotografier/kartor från Gränbycentrum/ Ölandsresan

Bilaga till Förhör 2019-10-28 10:20, diarienr 5000-K1093422-19

Beskrivning

1 o 2 på väg ut från Gränbycentrum via den västra entrén

3 Flygfoto över Gränby centrum

4 På väg till JFK537 östra sidan

5 Foto över Ölandsresan där JFK537 anträffades

6-9 bilder från Johnells.

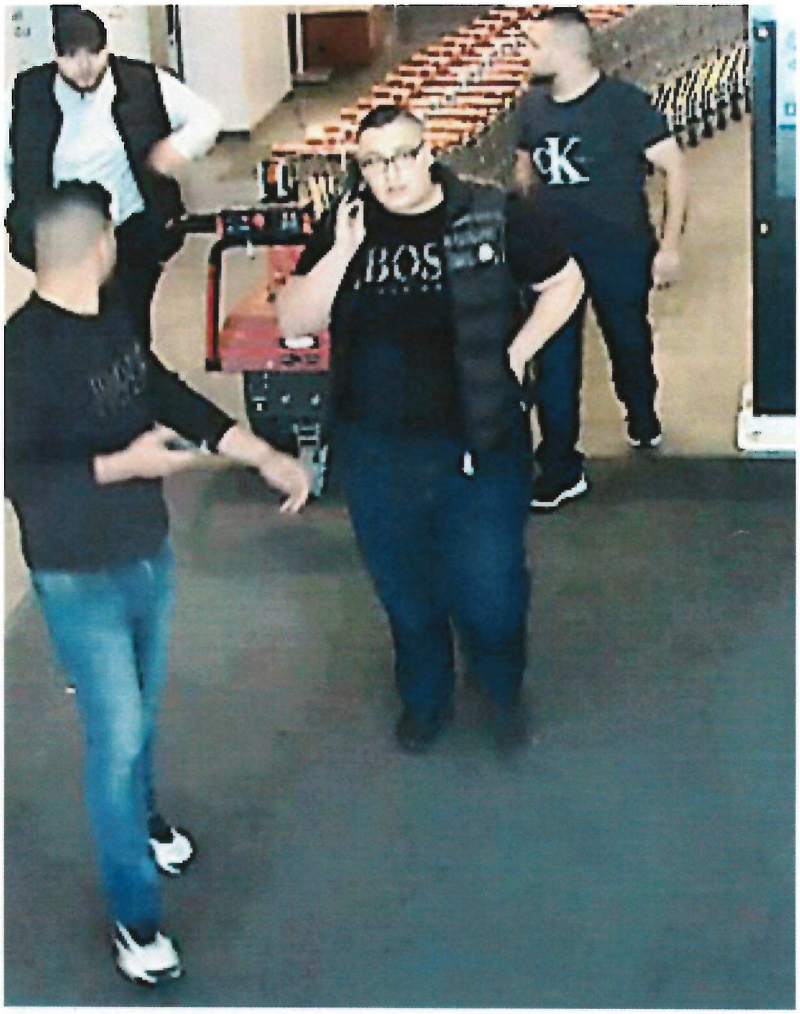
BOS

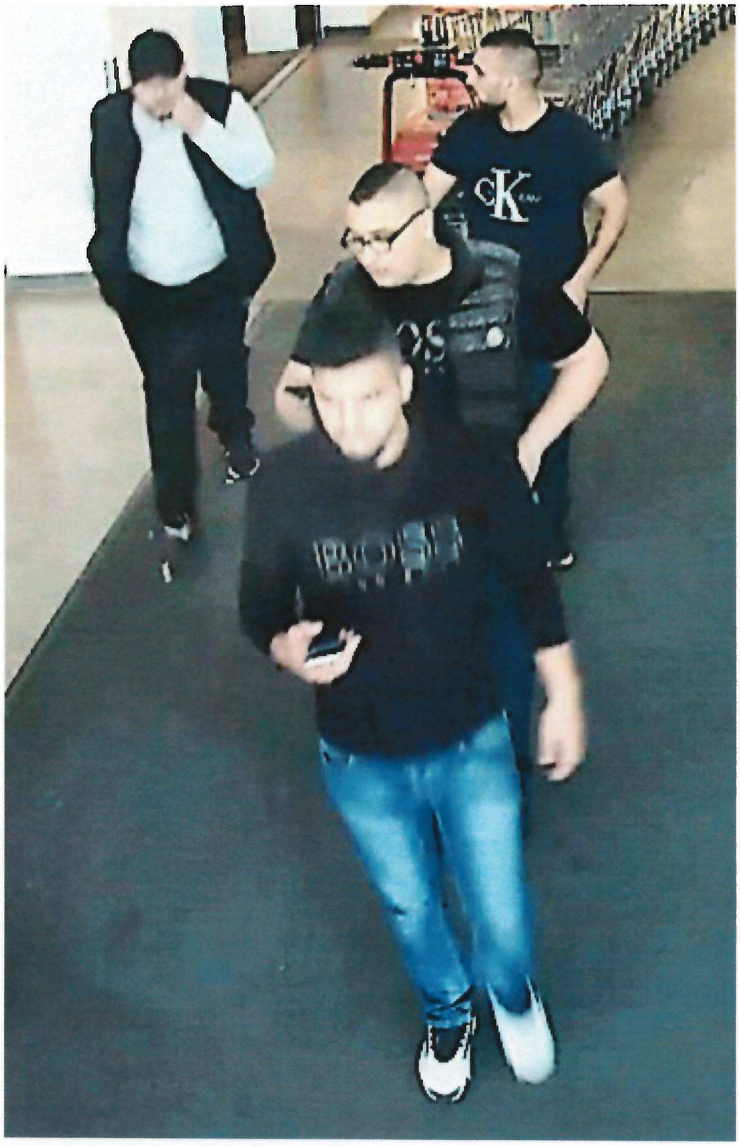
CK

Söder

Öster

Väster

Norr

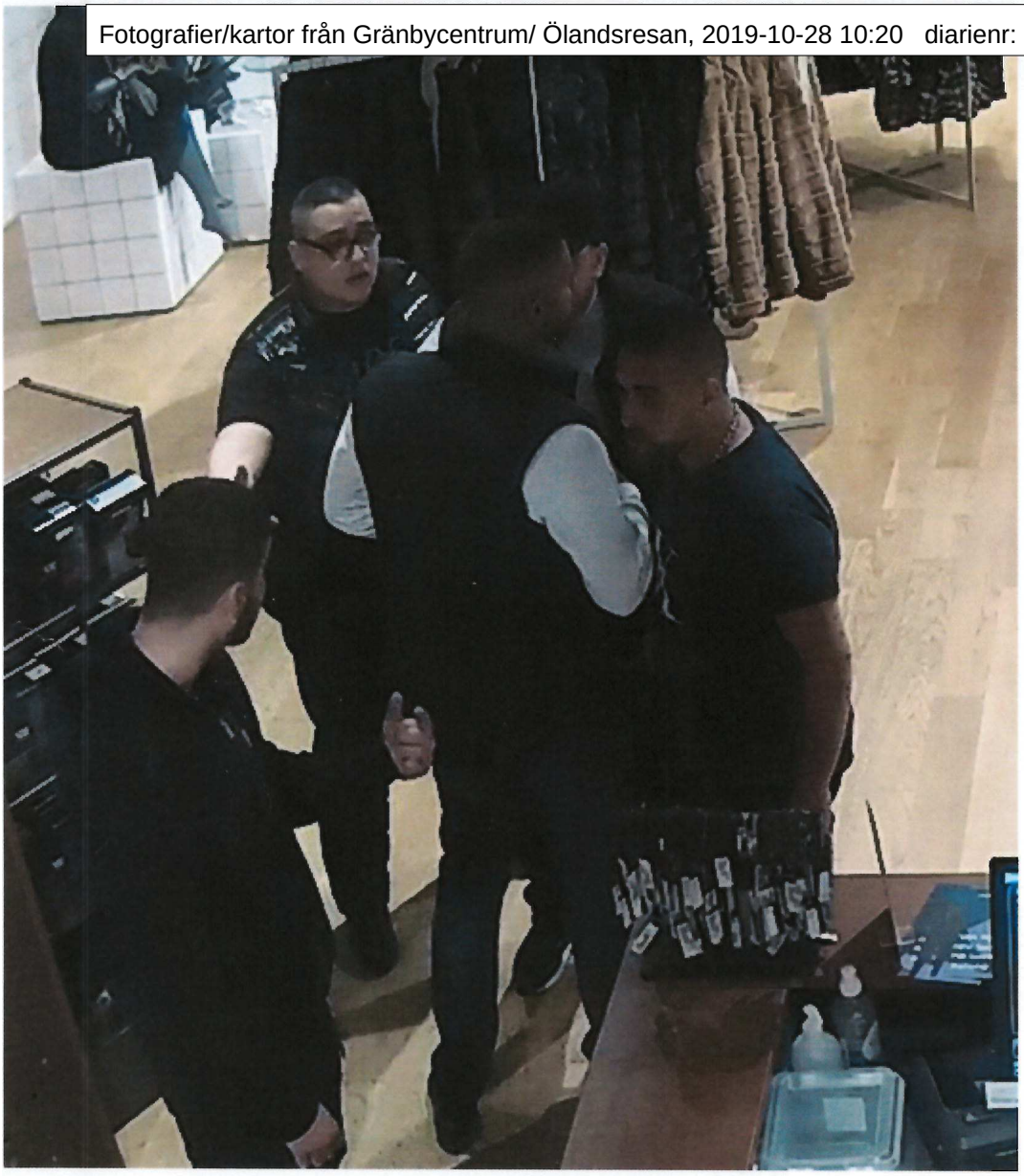

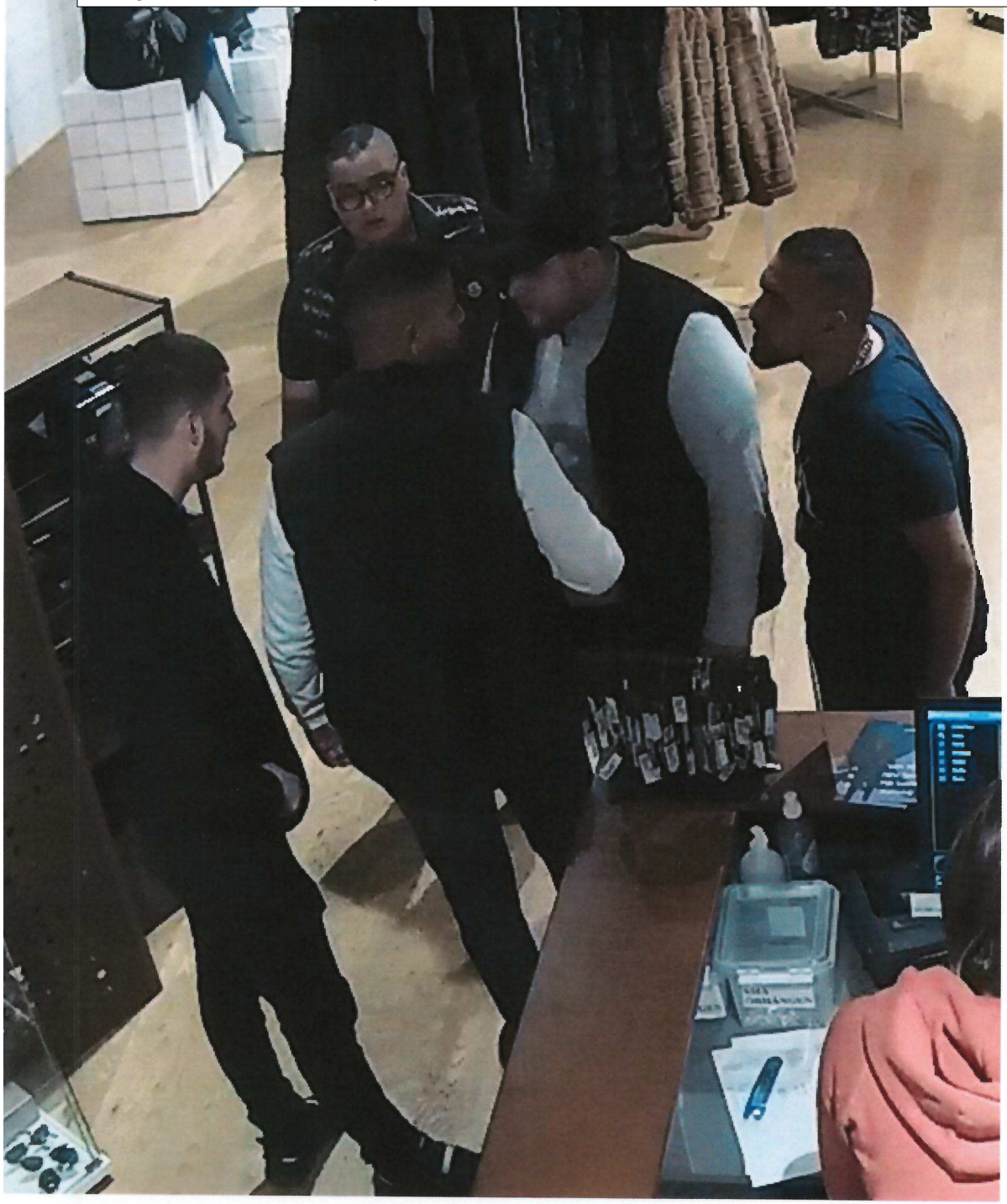

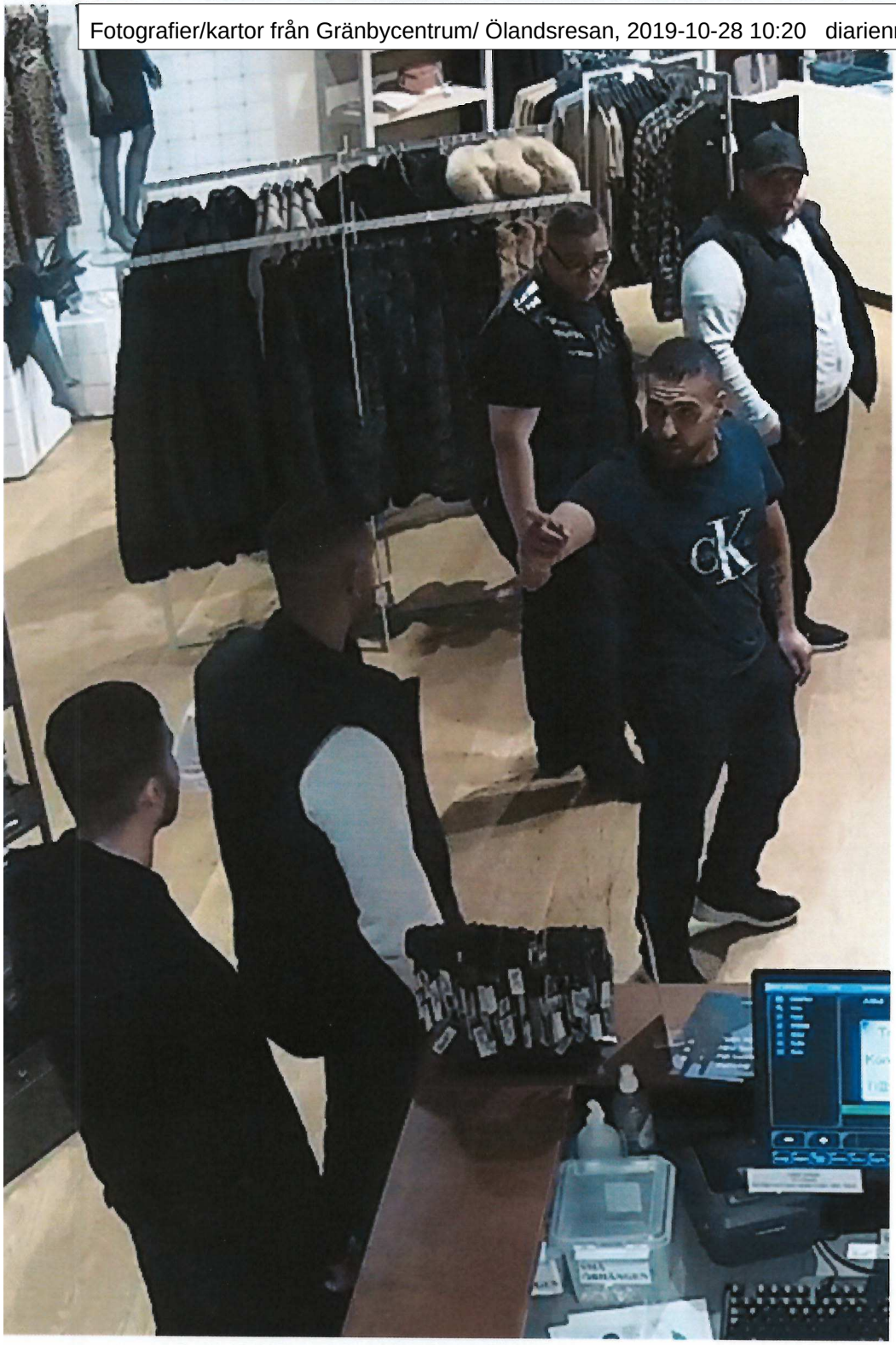
cK

Polisen

Förhör

Signerat av

Signerat datum

Enhet	Diarienr
Polisregion Mitt, Aktionsgrupp 1 Rgn Mitt	5000-K1093422-19

Hörd person	Personnummer
Almasri, Mohammed	19951229-2138

Den hörde är	ID Styrkt	Ställning till misstänkt - målsägande - vittne
Misstänkt	Nej	

Tolk

Språk

Brottsmisstanke / Anledning till förhöret
Fortsatt förhör angående misstanke om mordförsök 2019-09-02 på Kungsgatan i Uppsala kommun.

Underrättad om misstanke	Underrättad om rätt till försvarare (best i FUK 12§ iakttagna)	
	Ja	
Försvarare/ombud önskas	**Försvarare/ombud närvarande**	**Godtar den försvarare som rätten förordnar**
Advokat Dana Baskir	Ja	Ja

Förhörsledare	Förhörsdatum	Förhör påbörjat	Förhör avslutat
Mats Friman	2019-12-18	10:20	12:35

Förhörsplats	Typ av förhör	Förhörssätt
KVA Saltvik, Härnösand	RB 23:6	Ljudbandsförhör

Förhörsvittne

Utskrivet av
Mre

Involverad personal	Funktion
Magnus Hellgren	Biträdande förhörsledare

Berättelse

F = förhörsledare Mats Friman
B = biträdande förhörsledare Magnus Hellgren
M = den hörde Mohammed Almasri
Adv = advokat Dana Baskir

F: Mohammed, har du någonting spontant, någonting annat du vill säga efter häktningen eller efter de tidigare förhören?

Mohammed svarar nej.

Mohammed tillfrågas vad hans inställning till brottsmisstanken är.

Han nekar till brott.

Mohammed tillfrågas vad hände efter klockan 15.03 när ni kliver in i JFK537 och åkte iväg från Gränby centrum.

Mohammed har ingen kommentar.

Vem/vilka klev in i JFK537?

Han har ingen kommentar.

Vart åkte ni?

Han har ingen kommentar

Vilken väg åkte ni?

Han har ingen kommentar

Hände något på vägen?

Ingen kommentar

Han tillfrågas om någon klev ur eller i JFK537 efter att bilen lämnat Gränby centrum.

Ingen kommentar

Vem i så fall och vart skedde detta?

Han har ingen kommentar

Han tillfrågas angående sin mobil, om numret då vid den aktuella tidpunkten kunde vara 46738933396.

Mohammed har ingen kommentar

Han blir upplyst om att den 2 september så släpps han från häktet i Uppsala.

Han säger ja (ohörbart), han säger att han tror det och att han är osäker på datum.
Om förhörsledaren säger så, så kan det stämma.

Han tillfrågas hur han tog sig från polishuset.

Han tog taxi.

Mohammed tillfrågas hur det gick till att han kom i kontakt med taxin, ifall han bokade taxi.

Han säger att han minns inte.

Mohammed blir underrättad om att det har förekommit hemliga tvångsmedel i ärendet, bland annat att telefonavlyssning förekommit. Mohammed kommer få lyssna på ett samtal från 2019-09-02 klockan 09.36.08.

UTSKRIFT AV TELEFONSAMTAL

Avlyssnat nummer:	**46738933396**
Riktning:	**Out**
Motpart:	**018123456,4695318123456**
Starttid:	**2019-09-02 09:36:08**
Längd:	**53**

Mohammed Almasri - Taxiväxel
Telefonsvarare: "Vill du gå före i kön eller kanske boka en taxi till fasta priser, ladda då ner vår app."
Operatör: Välkommen till taxi, du pratar med Ali.
Mohammed: Ja, hejsan jag skulle vilja beställa en taxi från polishuset i Uppsala till Storvreta.

Operatör: Eh, vart vill du bli hämtad någonstans?
Mohammed: Polishuset, Uppsala. Vid ingången.
Operatör: Då ska vi se...(ohörbart)... ok vart ska du åka sa du?
Mohammed:...(ohörbart)...
Operatör: Och hur var ditt namn?
Mohammed: Mohammed.
Okm: Är det här ett nummer vi når dig på som du ringer ifrån?
Mohammed: Ja, exakt men jag har lite batteri men jag står här.
Okm: Det är ingen fara jag skickar en till dig på en gång. Max 10 minuter att den är framme.
Mohammed:Tack så mycket.
Okm: Tack, tack, hej

Mohammed tillfrågas om han hörde samtalet.

Han svarar ja.

Mohammed tillfrågas vem det är som pratar.

Han säger att han har ingen kommentar.

Förhörsledaren menar på att det är Mohammed Almasri som pratar.

Mohammed har ingen kommentar.

Telefonnumret han ringer ifrån är 46738933396.

Förhörsledaren menar på att det här är på morgonen som han är frisläppt från häktet Uppsala och ringer efter taxi och blir upphämtad vid polishuset.

Mohammed har ingen kommentar.

Förhörsledaren menar på också att i samtalet så får han ju frågan från den här personen, som sannolikt är den som arbetar i taxiväxeln, ***är det det här numret vi når dig på som du ringer ifrån,*** varpå den förhörsledaren påstår är Mohammed ***, exakt men jag har lite batteri men jag står här.***

Förhörsledaren menar på att detta nummer disponerade och hade Mohammed vid denna tidpunkt.

Mohammed har ingen kommentar.

Mohammed tillfrågas om han minns vad som hände efteråt, att han hade åkt iväg i taxin.

Mohammed har Ingen kommentar.

Mohammed tillfrågas ifall han åkte till Storvreta.

Han har ingen kommentar.

Mohammed tillfrågas om ifall han vet om Rasmi hämtade brorsan Adam i skolan denna dag.

Mohammed har ingen kommentar.

Mohammed tillfrågas ifall han sen lämnar Storvreta i JFKI537 för färd till Uppsala.

Han har ingen kommentar.

Mohammed tillfrågas ifall Rasmi kör och Adam sitter i baksätet.

Mohammed har ingen kommentar.

Tillfrågad ifall det är någon mer med i bilen.

Han har ingen kommentar.

Mohammed tillfrågas när Aiad plockas upp i JFK537.

Han har ingen kommentar.

Mohammed tillfrågas vart de sedan tar vägen.

Han har ingen kommentar.

Mohammed tillfrågas ifall han har något minne av att han då hamnar på Diöshallen lite senare på dagen.

Han har ingen kommentar.

Mohammed tillfrågas ifall han har något minne av att han hamnar på Diöshallen där bland annat hans mobil, som slutar på 3369, mastar in.

Han har ingen kommentar.

Mohammed ska få en film uppspelad för sig.

Det är en film som är filmad på Diöshallen.

Filmen påbörjas.

Mohammed tillfrågas, han har nu sett filmen, om han vill berätta vad han ser på filmen.

Han säger att det är några grabbar som hänger.

Tillfrågas vilka de här grabbarna är.

Han har ingen kommentar.

Mohammed tillfrågas om han själv är med på filmen.

Han har ingen kommentar.

Förhörsledaren menar på att Mohammed är med på filmen och han då håller i mobiltelefon.

Är det den mobiltelefonen som slutar på 3396?

Han har ingen kommentar.

Bild 1 i bilaga 1

Filmen stannas upp på en person som vi påstår är Mohammed.

Han har ingen kommentar.

Mohammed tillfrågas vad denna träff handlar om.

Han har ingen kommentar.

Filmen fryses på när det är två stycken bilar som syns.

Bild 2 i bilaga 1

Mohammed tillfrågas vilken av bilarna han kom till platsen i.

Han har ingen kommentar.

Mohammed tillfrågas angående den bortre bilen som är en mörk Volvo, ifall han har färdats i den bilen.

Han har ingen kommentar.

Mohammed blir upplyst om att registreringsnumret på den bilen är JFK537.

Han har ingen kommentar.

Mohammed tillfrågas om vem som äger den bilen.

Han har ingen kommentar.

Bild 3 i bilaga 1

Mohammed blir förevisad en bild igen som är fryst där det är två personer varpå en person, som vi påstår, är Mohammed och att den andra personen som står mittemot heter Sardar.

Han har ingen kommentar.

Mohammed tillfrågas ifall de andra personerna som är på den här platsen, bland annat hans bror Adam Almasri, en kille som kallas för Tyson och som heter Hassan El Chami samt att hans bror Rasmi Almasri är den som filmar detta samt att en som heter Mohammad Weshah Zaher är också med på denna film.

Han har ingen kommentar.

Mohammed tillfrågas ifall Aiad Adgheir är också med vid denna plats på Diöshallen.

Han har ingen kommentar.

Mohammed menar på att förhörsledaren påstår att det är inte rätt regnummer på den bilen. Han påstår att man ser inte det på bild men förhörsledaren menar på att det är den aktuella bilen.

Den aktuella bilen senare anträffas eller rättare sagt kör på målsägandens bil på Kungsgatan cirka 15.23.

Mohammed tillfrågas ifall han har färdats i den bilen.

Han har ingen kommentar.

Mohammed tillfrågas ifall han har någonting mer han vill säga om denna händelse vid Diöshallen.

Han har ingen kommentar

Mohammed tillfrågas vad som händer sen.

Han har ingen kommentar.

Mohammed tillfrågas ifall de åker till OKQ8 Svartbäcksgatan.

Han har ingen kommentar.

Efter detta så menar förhörsledaren på också att de åker till OK Svartbäcksgatan med bilen UJU77P som är den vita Peugoten som anländer först till OK.
Någon minut senare anländer bilen JFK537.

Förhörsledaren menar på att i den bilen sitter Mohammed Almasri tillsammans med Rasmi Almasri, som sannolikt kör bilen och i baksätet sitter Aiad Adgheir och Adam Almasri.

Bild 1 i bilaga 2

En bild uppvisas från den aktuella övervakningsfilmen från OKQ8 där JFK537 anländer till macken

Förhörsledaren menar på att Mohammed Almasri sitter som passagerare fram i den bilen.

Han har ingen kommentar till detta.

Mohammed tillfrågas varför de åkte till OKQ8 på Svartbäcksgatan.

Han har ingen kommentar.

Tillfrågas om det är någon diskussion om att någon ny bil skall hyras.

Han har ingen kommentar.

Tillfrågas om det bestäms någonting och att de ska åka och träffas någon annanstans.

Han har ingen kommentar.

Bild 2 i bilaga 2

Mohammed får även en bild förevisad för sig inifrån, en vy där det är flera personer varav ryggen från Mohammed och flera andra av de personerna som omnämns i utredningen befinner sig.

Han har ingen kommentar.

Han har ingen kommentar till det för förhörsledaren säger.

Mohammed tillfrågas vad han minns vad som händer sedan.

Han har ingen kommentar.

Tillfrågad ifall de åker upp till Gränby.

Han har ingen kommentar.

Tillfrågas varför de åker upp till Gränby, om det är något som är bestämt.

Han har ingen kommentar.

Tillfrågas ifall Mohammed minns vad som händer uppe på Gränby.

Han har ingen kommentar.

En film ska förevisas som är ihopklippt från olika filmer uppifrån Gränbystaden i centrumet. Det är kameror som är dels från inifrån själva centrumet samt från Johnells samt kameror från övriga företags kameror samt från en bankomatkamera.

Då är det den första kameran som visar ifrån den västra entrén.

Filmen stoppas efter ungefär 7 sekunder.

Bild 1 i bilaga 3

Mohammed tillfrågas vilka de två personer är som kommer in via den västra entrén.

Han har ingen kommentar.

Förhörsledaren menar på att det är Ayoub El-Masry och Muhammed Alkesh.

Han har ingen kommentar

Bild 2 i bilaga 3

Filmen fortsätter när de här två, Muhammed Alkesh och Ayoub El-Masry går in på Johnells.

Sen en bild från östra entrén.

Bild 3 i bilaga 3

Mohammed tillfrågas vilka de fyra personerna är som går in.

Han har ingen kommentar.

Förhörsledaren menar på att det är Mohammed Almasri, Adam Almasri, Rasmi Almasri och Aiad Adgheir som kommer in på Gränby centrum från den östra entrén.

Mohammed har ingen kommentar.

Bild 4 i bilaga 3

Mohammed tillfrågas vilka tre som går in på Johnells.

Han har ingen kommentar.

Förhörsledaren menar på att det är Adam Almasri, Rasmi Almasri och Mohammed Almasri.

Han har ingen kommentar

Bild 5 i bilaga3

Mohammed tillfrågas varför de söker upp Muhammed Alkesh och Ayoub El-Masry.

Han har ingen kommentar.

Mohammed tillfrågas om han kan berätta vad som händer sen.

Han har ingen kommentar.

Bild 6 i bilaga 3

Mohammed tillfrågas varför Ayoub El-Masry går emellan Muhammed Alkesh och de andra tre.

Han har ingen kommentar.

Mohammed tillfrågas ånyo varför de ska söka upp, uppfattningen förhörsledaren får är att det är Muhammed Alkesh de vill ha tag i.

Han har ingen kommentar men Ayoub El-Masry som går emellan.

Mohammed tillfrågas vilken relation han har till Ayoub El-Masry.

Han säger att det är hans kusin.

Tillfrågad varför Ayoub El-Masry går emellan Mohammed Almasri, Rasmi Almasri, Adam Almasri och Muhammed Alkesh.

Han har ingen kommentar.

Tillfrågad vad detta handlar om, tillfrågad varför de ska ha tag i Muhammed Alkesh.

Han har ingen kommentar.

Mohammed tillfrågas vad är det de vill Muhammed Alkesh.

Han tillfrågas om det är så att de vill att han ska följa med ut.

Mohammed säger ingen kommentar.

På fråga varför de vill att han ska följa med ut.

Han har ingen kommentar.

Mohammed tillfrågas varför de går tillbaks in igen, är det så att Muhammed Alkesh säger

något.

Förhörsledaren tillfrågar ånyo vad detta handlar om.

Tillfrågas om det är någonting som tidigare har hänt som ni misstänker att Muhammed Alkesh har varit inblandad i.

Han har ingen kommentar.

Förhörsledaren menar på att det är uppenbart att det är Muhammed Alkesh som de vill ha tag på och Mohammed tillfrågas igen varför de vill ha tag i honom.

Han har ingen kommentar.

Mohammed tillfrågas om de fick reda på från någon annan att de här personerna befann sig uppe på Gränby eller var det en slump att de fick syn på dom inne på Johnells.

Han har ingen kommentar.

Efter detta så lämnar, som förhörsledaren menar på, Mohammed Almasri, Adam Almasri och Rasmi Almasri och ställer sig utanför och väntar.

Aiad Adgheir ansluter då tillsammans.

Sedan när Ayoub El-Masry samt Muhammed Alkesh lämnar så blir det ny konfrontation.

Bild 7 i bilaga 3

Mohammed tillfrågas varför de står och väntar utanför på de här två personerna.

Han har ingen kommentar.

Mohammed tillfrågas ånyo vad de vill.

Han har ingen kommentar.

Mohammed tillfrågas hur stämningen är, han tillfrågas vad de pratar om.

Han har ingen kommentar.

Bild 8 i bilaga 3

Mohammed blir upplyst ånyo att man uppfattar som att Ayoub El-Masry går emellan sina kusiner och Muhammed Alkesh.

Han har ingen kommentar.

Mohammed tillfrågas vad han säger själv.

Han har ingen kommentar.

Mohammed tillfrågas vilket språk de pratar på.

Han har ingen kommentar.

Bild 9 i bilaga 3

Återigen går Ayoub emellan och säger till Alkesh någonting.

Han tillfrågas vad som händer nu.

Han har ingen kommentar.

Mohammed tillfrågas hur stämningen är.

Ingen kommentar.

Tillfrågas igen om filmen, att de vill att Alkesh ska följa med ut.

Han har ingen kommentar.

Bild 10 i bilaga 3

Mohammed tillfrågas vad som händer, varför Rasmi utdelar slag mot Muhammed Alkesh.

Han har ingen kommentar.

Mohammed tillfrågas ånyo hur stämningen är.

Han har ingen kommentar.

Mohammed tillfrågas vad som händer efter att slag hade utdelats.

Ingen kommentar.

Bild 11 i bilaga 3

En sekvens som man kan uppfatta det som att Mohammed gör en mantelrörelse med sina händer.

Han har ingen kommentar.

Tillfrågad hur han själv uppfattar bilden.

Ingen kommentar.

Förhörsledaren tillfrågar ånyo om det kan vara så att han gör som en mantelrörelse eller om han kan förklara vad han gör med sina händer.

Han har ingen kommentar.

Mohammed tillfrågas vad som händer sen, om det är någon som tar upp någon mobiltelefon.

Han har ingen kommentar.

Mohammed tillfrågas hur stämningen är.

Ingen kommentar.

Tillfrågas vad han säger.

Ingen kommentar.

Är det så att han säger att han vill att Alkesh ska ut.

Bild 12 i bilaga 3

Han blir upplyst om att det är en film som Adam Almasri filmar med sin mobiltelefon.

Han tillfrrågas vad de säger, vad det handlar om.

Han har ingen kommentar.

Förhörsledaren menar på att stämningen är inte speciellt god och det tyder även att det är Muhammed Alkesh ni vill tag i och tillfrågas ånyo varför de vill ha tag i Muhammed Alkesh.

Han har ingen kommentar.

Förhörsledaren menar på att kan det vara så att Muhammed Alkesh har gjort någonting tidigare mot familjen Almasri.

Han har ingen kommentar.

Kan det vara så att dom misstänker att Muhammed Alkesh har varit inblandad i en skjutning på ett bröllop som var den 17 augusti 2019.

Han har ingen kommentar.

Mohammed tillfrågas ifall han minns detta bröllop.

Han har ingen kommentar.

Mohammed blir upplyst om att det finns en anmälan på att det var skottlossning som förekom den 17 augusti på det här bröllopet, att det var någon som sköt.

Han har ingen kommentar.

Mohammed tillfrågas ifall det kan finna andra orsaker till att man vill ha tag i Muhammed Alkesh, om det är någonting annat som är och att de misstänker att han är inblandad i.

Han har ingen kommentar.

Mohammed tillfrågas om han minns vad som händer sen.

Ingen kommentar.

Förhörsledaren menar på att stämningen är väldigt hätskt.

Mohammed går in och visar med händerna och pratar vad han säger.

Han har ingen kommentar.

Bild 13-15 i bilaga 3

På filmen ser man att målsägarna Muhammed Alkesh och Ayoub El-Masry går in på Johnells och efter går Mohammed Almasri, Rasmi Almasri, Adam Almasri samt även Aiad Adgheir.

Förhörsledaren tillfrågar vad som händer där inne.

Ingen kommentar.

Enligt vad som har framkommit är att Alkesh går och gömmer sig och tar två stycken skärp i sina händer för att eventuellt kunna försvara sig.

Han har inga kommentarer till detta.

Mohammed tillfrågas vad han minns vad som händer efter att de har lämnat Johnells.

Han har ingen kommentar

Bild 16-17 i bilaga 3

Senare lämnar alla de fyra med vakter efter sig och sedan strax efter lämnar även målsägande från Johnells.

Han tillfrågas vad som händer sen.

Ingen kommentar.

Mohammed tillfrågas ifall de går mot den östra entrén, men ändrar sig och går mot den västra entrén istället.

Han har ingen kommentar.

Tillfrågad varför de går mot den västra entrén.

Han har ingen kommentar.

Tillfrågas ifall de gjorts upp någonting på telefon att ni ska möta upp några människor utanför den västra entrén.

Han säger ingen kommentar.

Han tillfrågas varför man då tar kontakt med några som sitter i en bil som kommer sedan till den västra entrén.

Mohammed tillfrågas om att det här gnistan eller starten det som hände inne på Johnells till som händer nere på Kungsgatan sedan 15.23.

Han har ingen kommentar.

Bild 18 i bilaga 3

En bild som visar när Aiad Adgheir, Adam Almasri, Mohammed Almasri och Rasmi Almasri

lämnar västra entrén.

Bland annat så har Adam Almasri pratat i sin telefon.

Är det så att Adam Almasri pratar med någon person som sitter i en bil som anländer senare strax efter till Gränby centrum.

Han säger att han har ingen kommentar.

Bild 1-3 i bilaga 4

Här är en kamera från den västra parkeringen från en bankomat.

Tittar man upp till vänster så kommer en vit bil som stannar till.

Det finns även vittnesiakttagelser på att de här fyra som kommer ut, d.v.s. Mohammed Almasri, Rasmi Almasri, Aiad Adgheir och Adam Almasri möter upp den här vita bilen.

Han har ingen kommentar.

Tillfrågas varför de möter upp de här personerna i den här vita bilen.

Han har ingen kommentar.

Förhörsledaren menar på att det bilen med registreringsnummer UJU77P, samma bil som det varit ett möte vid Diöshallen en stund innan samt samma bil som de även åkte tillsammans med eller träffades på OK vid Svartbäcksgatan.

Han tillfrågas varför de träffas en tredje gång.

Ingen kommentar.

Tillfrågad om det är så att man har ringt till de här personerna och berättat vad som har hänt inne på Gränby.

Ingen kommentar.

Bild 4-5 i bilaga 4

Efter cirka 50 sekunder lämnar fyra personer från den här platsen.

Förhörsledaren tillfrågas vilka det är.

Mohammed har ingen kommentar.

Förhörsledaren menar på att det är Adam Almasri, Rasmi Almasri, Aiad Adgheir och Mohammed Almasri.

Han har ingen kommentar.

Mohammed blir upplyst om att efteråt kommer väktare.

En kamera från samma bankomat fast från en annan vinkel.

Mohammed tillfrågas vem han pratar med den i bilen och vad handlar samtalet om.

Han har ingen kommentar.

Mohammed tillfrågas vad som bestäms, bestäms att någonting ska göras mot de här personerna eller personen som vart utsatt det som var inne på Johnells.

Han har ingen kommentar.

Bild 4-5 i bilaga 4

Nya filmen så ser man samma fyra personer och att den vita bilen lämnar.

Mohammed tillfrågas om han har någonting och säga om det här.

Han har ingen kommentar.

Bild 1 i bilaga 5

Mohammed blir förevisad en film från lilla västra entrén där målsäganden befinner sig.

Förhörsledaren tillfrågar ifall Mohammed minns vilken väg de gick sedan till bilen.

Han har ingen kommentar.

Mohammed tillfrågas varför de går runt hela istället för att gå rakt igenom Gränby centrum. Förhörsledaren pekar på att de går runt hela Gränby centrum via norra entrén till östra entrén där de sedan åker iväg i JFK537.

Han tillfrågas vilken plats han satt i bilen.

Ingen kommentar.

Mohammed tillfrågas vem som körde bilen.

Ingen kommentar.

Mohammed tillfrågas vart de åkte.

Ingen kommentar

Tillfrågas ifall det är någon som släpps av eller plockas upp i bilen, men han har ingen kommentar.

Mohammed tillfrågas ifall de åker ner sedan till Kungsgatan.

Han tillfrågas om det är någon telefonkontakt mellan de här två bilarna senare.

Han har ingen kommentar.

Åter till filmen och den visar målsägande.

Förhörsledaren tillfrågar Mohammed och hans advokat ifall de såg vad som hände på filmen.

Han har ingen kommentar.

Bild 2-3 i bilaga 5

Förhörsledaren menar på att i det här läget så går de här personerna går vakar av och an i cirka 4 minuter innan de går ut till bilen.

Mohammed tillfrågas hur han uppfattar dom.

Ingen kommentar.

Förhörsledaren vill peka på att Muhammed Alkesh överlämnar en kniv till Ayoub El-Masry.

Ingen kommentar.

Mohammed tillfrågas varför man gör det, om det är på grund av att de är rädda att något ska hända, att de ska bli påhoppade eller attackerade.

Han har ingen kommentar.

Förhörsledaren menar på att de här är oroliga och rädda för det som hände inne på Johnells, att det ska bli en fortsättning utanför.

Han har ingen kommentar.

Förhörsledaren menar på att det en sekvens så visar Ayoub mot magen (ohörbart) att man kan uppfatta som att de pratat att någon haft någonting nedstoppat innanför byxorna eller nåt.

Han har ingen kommentar.

Mohammed tillfrågas igen hur han uppfattar de här två personernas beteende.

Han har ingen kommentar.

Mohammed tillfrågas ifall han kan berätta vad de gjorde efter att de lämnade Gränby.

Ingen kommentar.

Förhörsledaren tillfrågar om det bestäms om att någon ska vänta kvar och avvakta målsägandens bil.

Han har ingen kommentar.

Mohammed tillfrågas ifall han vet vilken bil som målsäganden har eller disponerar.

Han tillfrågas ifall han vet vilken bil som Ayoub El-Masrys pappa Hesham har.

Ingen kommentar.

Mohammed tillfrågas ifall han har åkt i den aktuella bilen eller befunnit sig vid den bilen vid något tillfälle.

Ingen kommentar.

Bild 4 i bilaga 5

Nu lämnar målsäganden Gränby centrum och, går ut cirka 15.09.

Bild 5-6 i bilaga 5

Målsägarna går nu till sin bil. cirka klockan 15.13.40 lämnar en mörk V60 CZH575 parkeringen på den västra sidan.

Nästan samtidigt med detta så kopplas en telefon upp mellan en telefon som finns sannolikt i JFK537 och en telefon som finns i den aktuella UJU77P.

Det är en telefon som Adam Almasri disponerar och den andra disponeras av Sardar.

Mohammed tillfrågas ifall han har något minne eller vet något kunskap om att en sånt telefonsamtal kopplas upp.

Han har ingen kommentar.

Mohammed tillfrågas ifall han själv som tar Adams telefon och har den uppkopplingen med Sardar. Han har ingen kommentar.

Denna uppkoppling är cirka 10 minuter ända tills i princip det som hände nere på Kungsgatan när JFK537 kör in i målsägarens CZH575. Strax framför bromsar UJU77P in för att förhindra att målsägandens bil ska kunna åka framåt.

Han har ingen kommentar.

Bild 7-8 i bilaga 5

Cirka 20 sekunder senare 15.14.00 kommer sannolikt UJU77P åkande efter målsägandens bil.

Förhörsledaren menar på det här har gjorts upp om att den vita bilen ska avvakta på målsägandens bil och följa efter den och en telefonkontakt tas upp med den andra bilen för att kunna leda JFK537 där målsägandens bil befinner sig.

Mohammed har ingen kommentar.

Klockan 15.23 cirka 9 minuter efter detta genomförs det som sker på Kungsgatan.

Mohammed tillfrågas om han vill berätta vad hans del är i det, vilken bil han satt i och vad han har gjort.

Mohammed har ingen kommentar.

Förhörsledaren tillfrågar Mohammed om han har någonting spontant han vill säga angående det som förhörsledaren har presenterat.

Han har ingen kommentar.

Ett tolkat telefonsamtal från 2019-09-06 klockan 13.56.44 kommer spelas upp.

Det är samtal mellan två personer.

Efter samtalet kommer frågor och ställas om samtalet.
UTSKRIFT AV TOLKAT TELEFONSAMTAL

Avlyssnat nummer:	**46735069391**
Riktning:	**In**
Motpart:	**46736776337**
Starttid:	**2019-09-06 13:56:44**
Längd:	**130**

Samtal mellan Rasmi Almasri (R) och Mahmoud Almasri (M)

M Hursomhelst min herre
R Aa /ohörbart/
M Hursomhelst min herre, allt lov och pris tillkommer Gud för din trygghet. Okej habibi. Hejdå. Hallå!
R Aa pappa
M Ett ögonblick ett ögonblick
R /ohörbart/ på jobbet?
M Aa /ohörbart/
R Aa pappa, är du kvar på jobbet?
M Ja på jobbet, är det något?
R Eee nej, jag tänkte be dig ee ringa Nazmi åt mig och boka en biljett åt mig till eee vad heter det
M Till Vaddå?
R Till Mohamed
M Till Mohamed? Vill han ha den?
R Det är till mig, jag vill åka till Mohamed
M Varför ska du åka till Mohamed?
R Va men vad ska jag göra här?
M Du kommer tillbaka hit
R /ohörbart/ honom och Aiad ska tillbaka till Malmö
M Aiad kommer tillbaka hit till Sverige och inte till Malmö ee till Uppsala. Du och Aiad ska komma till Uppsala. Vi har jobb
R Jag vill åka dit och stanna där en vecka och komma tillbaka med Mohamed, det är bättre för mig där
M Rasmi, det är inte bättre för dig. Här har du inget på dig. Om det hade varit något på dig skulle jag själv inte tillåta dig komma tillbaka. Problemet är att Mohamed också måste komma tillbaka. Vi har många grejer som gått bort och vi har många kostnader. Det betyder alltså att vi kommer att äta skit /ohörbart/. Vi måste hålla ihop våra händer och tänder för att kunna återbetala pengarna vi är skyldiga. Så alla måste komma tillbaka. Det är ingen tid att prata om resor eller om /ohörbart/. Det har hänt ett problem men det är löst och alla ska tillbaka till sina platser.
R För mig är det inte för problemets skull. Jag bryr mig inte om problemet.
M Okej baba men det är ett problem och det blir kostnader. Du vet själv vad som hänt. Vi har sagt till dig och jag vet inte om du vet eller ej.
R Jag vet jag vet
M Då så men vem ska betala dessa och varifrån ska vi få tag på dessa, inte /ohörbart/ har vi råd att resa hit och dit.
R Okej
M Alla har ätit skit. Vi måste få fram varenda pund och lösa det här jävla ärendet /ohörbart/. Stanna kvar två dagar där du är och imorgon eller i övermorgon kommer du hit, vi bokar en biljett åt dig och /ohörbart/. Aiad ska också följa med dig.

R Okej jalla
M Jalla hej.

Samtalet är avslutat.

Förhörsledaren tillfrågar Mohammed vilka det var som pratade.

Han har ingen kommentar.

Mohammed tillfrågas om det inte var hans bror Rasmi Almasri som pratade med hans pappa Mahmoud Almasri.

Han har ingen kommentar.

Mohammed har hört samtalet och tillfrågas vad samtalet handlade om.

Han har ingen kommentar.

Förhörsledaren menar på att det här är ett samtal som går ut på att pappan vill att Mohammed, Rasmi och Aiad ska komma tillbaka till Uppsala, ***vi har jobb.***

Förhörsledaren tillfrågas vad som menas med ***vi har jobb***.

Han har ingen kommentar.

Samt att även när pappan säger ***Problemet är att Mohammed också måste komma tillbaka.*** Varför är det ett problem.

Han har ingen kommentar.

Pappan säger också ***vi har många saker/grejer som gått bort och vi har många kostnader. Det betyder att vi kommer att äta skit. Vi måste hålla ihop då det händer och tänder för att kunna återbetala pengarna vi är skyldiga så att alla måste komma tillbaka, det är ingen tid (ohörbart). Det har hänt ett problem och det är löst, allt ska tillbaka till sina platser.***

Förhörsledaren tillfrågar vad det handlar om.

Han säger ingen kommentar

Förhörsledaren menar på att den 2 september så genomförs det här angreppet nere på Kungsgatan.

Förhörsledaren menar på att Rasmi, Aiad och Mohammed åker utomlands.

Förhörsledaren menar på att Mohammed åker vidare sedan till Turkiet.

Han menar på också att Rasmi befinner sig i Danmark när detta samtal sker och även han åker till Turkiet och att Aiad blir kvar i Danmark.

Mohammed har Ingen kommentar.

Mohammed blir tillfrågad om det stämmer sedan att han och Rasmi kommer tillbaks från Antalya till Kastrup tillsammans.

Han tillfrågas ifall han senare tar sig med tåg upp till Stockholm/Uppsala.

Han har ingen kommentar.

Förhörsledaren menar också på att dels det här som händer den 2 september och sedan att ni har blivit av med grejer d.v.s. att polisen anträffar narkotika i Storvreta i närheten av Slöjmolnsvägen 8.

Man har tagit beslag bland annat i BG95006, 8576 gram cannabis, samt i BG9449, 2440 gram cannabis.

Det är orsak varför ni måste komma tillbaka, att börja jobba, att sälja mer narkotika dels bland annat få tag i pengar samt att sälja av det amfetamin och hasch ni har kvar.

Ni har stora skulder då när polisen har tagit detta i beslag.

Mohammed har ingen kommentar.

Mohammed tillfrågas ifall han vill berätta någonting om samtalet.

Pappan avslutar med att ***alla ätit skit, vi måste fram varenda pund och lösa det här jävla ärendet***.

Mohammed tillfrågas vad det är för ärende.

Han har ingen kommentar.

Apropå och komma hem och komma till Uppsala, ***vi har jobb.***

Har du haft något jobb Mohammed.

Vilken typ av jobb skulle det kunna röra sig om.

Mohammed har ingen kommentar till de två frågorna.

B: Den här delen av samtalet, ***vi har många saker eller grejer som gått bort eller försvunnit***.

B; Vad skulle det vara för grejer som har försvunnit.

B: Vi kommer med ett påstående utifrån beslag som Mats läste upp.
Finns det någon annan legal förklaring till vad det skulle kunna röra sig om där.

Kanske det finns.

Skulle du kunna berätta om det finns någon sån förklaring.

Mohammed svarar att det tas i rättegången.

B: Varför vill du inte att polisen ska få utreda en sån eventuell förklaring under pågående förundersökning.

Mohammed säger att det tas vid rättegången och han vill utnyttja sin rätt att inte svara på frågan.

B: Apropå den frågeställningen då, om det skulle finnas en legal förklaring till det här så skulle ju trovärdigheten i den förklaringen öka om man kan lämna den under pågående förundersökning och inte vänta till dess att man har fått handlingarna i ärendet.

Mohammed har ingen kommentar.

Då rullar vi på, då är de **t ett samtal från 2019-09-09 klockan 18.14.46.**

Det ä, ett samtal mellan två personer och förhörsledaren ska ställa lite frågor utifrån det som sägs i samtalet.

AV TELEFONSAMTAL

Avlyssnat nummer:	**46764195805**
Riktning:	**Out**
Motpart:	**46702392579**
Starttid:	**2019-09-09 18:14:46**
Längd:	**700**

MS: Muhammed Sardar
E: Evelina Blom

E: ahha, hej.
MS: Vart är du?
E: Hemma?
MS: är du hemma
E: mm.
MS: Vem är hemma?
E: mm mamma
MS: ingen mer?
E: och en baby
MS: O vem?
E: och en baby, kom bara.
MS: Baby?
E: mmm
MS: Kusin eller vaddå?
E: Nej, det är en gammal vän.
MS: Ahh, okej jag såg Evelina. Vad har du på dig skrattar
E: Ja, med din tröja
MS: (ohörbart)
E: Jag har på mig din tröja faktiskt
MS: Vilken tröja, vilken?
E: Den gråa.
MS: vilken gråa? Den fula?
E: Den gråa långärmade
MS: fula, ja
E: va?
MS: fula.
E: ja,
MS: Du är ful
E: därför jag har.. jag har bara varit hemma
MS: ehh, okej lyssna…håller du mig sällskap till två, tre (ohörbart)

E: Vart är du då?
MS: Ehh.. vad heter det.. Vid stora gatan.
E: Men oh my god. Hamma snälla.
MS: Vaddå?
E: Jalla babe.
MS: Vaddå?
E: **Du har min tagg eller hur?**
MS: Yes, jag har den.
E: ah, tack
MS: Vaddå då?
E: Nej, jag tänkte så att jag kommer in imorgon när jag ska gå till jobbet.
MS: **naej, okej bara en sak.. du behöver inte flippa nu, okej? Det är så att de ligger i mina jeans som är kvar i Uppsala. Kuk..**
E: (suckar)
MS: hörde du eller?
E: mmm..
MS: Jag svär, jag har inte tappat bort dem, jag lovar dig. de ligger kvar i mina jeans i Uppsala. Jag var tvungen att åka tillbaka snabbt.
E: (suckar) Alltså, Hama.
MS: åhh, vaddå du sa ju att din mamma har en extra tagg.
E: Hon har inte den. För kommer du ihåg när ni hade en tagg av mig. Å jag hade en och min mamma hade en.
MS: ähh, vi löser det här, sluta gråta. Vi löser det, vi löser det.
E: Den taggen ni gav till mig är borta.
MS: Vi löser det, det är inte ditt fel att jag tappar bort den
E: nej,
MS: Mig kan du inte skylla på för det här.
E: För mamma har en konversation med Kristian. Jag kommer ihåg när Kristian hade min tagg så skrev mamma till honom kom med taggen, men han kom aldrig med den.
MS: ja men då får du ju...
E: Så uppenbarligen hade den där snorungen till horungen Kristian den sist.
MS: Då får du väl få tag på honom, det är väl inte mitt fel.
E: (suckar)
MS: eller hur?
E: hur kan du vara så oansvarig och lämna kvar den där?
MS: eftersom vi, jag var tvungen att lämna Uppsala samma sekund.
E: mm, vart är cykeln, vart är cykelnyckeln då?
MS: Den är också i mina jeansfickor, i, kvar i Uppsala.
E: (suckar)
MS: jag lovar de ligger, kolla, jag har sånna Hilfiger-jeans och de ligger i lilla fickan.
E: **Alltså, hade det varit jag som gjort samma grej så hade du flippat ut mig.**
MS: nä, men lyssna, kolla här. Dagen innan, eller inte bara, sex timmar innan, jag utanför vår lägenhet folk tryckte mot oss. Okej, så vi var tvungna att splittra på oss allihopa. Det var därför jag kom tillbaka också. Så jag kom inte med kläder, ingenting. Mina kläder ligger fortfarande kvar där.
E: mmm
MS: Så nu jag hoppas att du förstår varför jag var tvungen att lämna direkt, inte, jag hade inte tid att gå tillbaka till den lägenheten de sitter och trycker. förstår du där jag har mina kläder och allt. Jag kan inte gå dit igen.
E: mhm
MS: så det är bara låta det lugna ner sig några dagar, sen kommer jag åka tillbaka. sen då, nästa gång jag åker tillbaka kommer jag ta med mig grejer taggen o allt.

E: mhm, jaha, det är så?
MS: (Ohörbart) men jag lovar, det är inte så att jag har lämnat den där med flit. Nej,.
E: Det skulle inte förvåna mig om du gjorde det.
MS: nej, Faktiskt inte. Jag lovar, jag kom tillbaka utan kläder, utan allt. Jag kom tillbaka så jag hade på, det jag hade på mig bara.
E: mm
MS: okej,okej
E: Vart är du nu då?
MS: vad då?
E: Vart är du nu då?
MS: Strax där.
E: jaha
MS: ja för fan. Vad gör du då?
E: your brother ringde mig för en stund sen.
MS: vad då?
E: your brother ringde mig för en stund sen.
MS: I vad?
E: din broder ringde mig för en stund sen.
MS: ahh vad sa han
E: Vad gör du?
MS: har du sagt till han att jag är i Uppsala eller?
E: Har du pratat med min, har du börjat prata med honom och jag bara nej, jag har inte varit vaken, Jag orkar inte prata med honom.
MS: ehh
E: han bara nej, okej då, men hur mår han då? jag bara jag tror han mår bra.
MS: ehh
E: jaha
MS: Nej men lyssna, säg till han, nästa gång han ringer, säg till han att jag är i Uppsala. Så att han vet, ifall han har några vänner där också.
E: ja, det har han ju. Just det ja.
MS: så, ja, lilla Kerstin. Vill du mysa eller?
E: Va?
MS: Vill du mysa?
E: du är..
MS: Jag och du underkläder, under sängen. Nej,
E: skrattar.
MS: under filten. Skedar. När du matar mig med ostbågar. Jag öppnar munnen, du lägger in ostbågen i min mun. Säger åt mig att blunda och tugga. Känna smaken. Njut. Ingrediensen, eller vad fuck det kallas. Förstår du jag och du. Du råkar spilla såhär lite chokladsås vid dina bröst. Jag slickar (ohörbart) skrattar (ohörbart).
E:Näää, nämen gud.. skrattar. Det här börjar bli för mycket, det här var för detaljerat.
MS: Skrattar
E: Det här var det roligaste jag har hört dig säga. Fan vad störd.
MS: Hur var semestern då?
E: min mormor var full varje dag.
MS: jag förstår henne, hon börjar bli gammal nu, eh?
E: det var så jävla roligt.
MS: Eh
E: Hon är ändå 70, det var som att vara med en 20-åring.
MS: Eh
E: hon ville inte gå hem på kvällarna, hon var ute till 2-3 på natten. Hon levde livet.
MS: Fick hon någon kille eller?

E: Du, jag hörde killar skrika efter mig så här you are beautiful, hola, hola.
MS: ahh
E: Jag hade en kille som bokstavligen gick på samma strand där jag gick.
MS: eh
E: du vet, när jag gick där ifrån så gick han därifrån. Sen när jag gick tillbaka då satte han sig exakt bredvid mig.
MS: eh
E: Jag var ensam. Jag gick till stranden som var längst ner, för jag ville vara ifred. Nä, då ville han ligga exakt där jag ligger och jag tänkte vad fan vad trakasserande. Sen beautiful, beautiful, det var enda jag hörde. Beautiful you are beautiful. Jag tänkte men gud vad är det här alltså.
MS: kanske vill kidnappa dig eller någonting.
E: Skrattar
MS: vad fan, du vet, you are beautiful, kom. Come back to my house, I have candy.
E: Skrattar
MS: vad heter det, jag har godis, kom.
E: Skrattar
MS: å du åhh yeah candy thank you thank you please.
E: Skrattar
MS: Du går med honom och sen paam paam tio grabbar hoppar på dig och binder fast dig.
E: Skrattar
MS: Give me the money. De skriker give me the money.
E: Jag..
MS: Du I don´t have money.
E: ..har pratat med Knogarn också
MS: Okej.
E: Han säger att han har en lägenhet i Dubai som han tycker att vi ska åka till.
MS: Knogarn.
E: Mmm
MS: Skrattar.
E: Ehh, jag bara vad är det för fel alltså..
MS: Eyy vad fuck är det med han alltså, vaddå försöker han limma på dig eller? Skrattar.
E: Skrattar Sluta.
MS: Den där lilla tjockisen.
E: Sluta,
MS: Den lilla tjockisen har rymt alltså.
E: Ja, ja han är i ett turk-land. Turk på burk.
MS: Yes, yes
E: jaa, alltså han limma, han är så störd alltså.
MS: Fucking shit alltså. Nej han är, alltså han är dum.
E: ah
MS: alltså kolla, vi alla var med på det, vi gjorde våran grej. Vi alla stannade kvar. Medans han,
E: Han drog själv.
MS: alltså han det är som att han gjort en smattring eller (ohörbart) brott, förstår du?
E: (Skrattar)Mmm
MS: Överdrivet.
E: jag sa hur länge ska du vara där? Ehh, i några månader. de kommer väl till mig hoppas jag. Jag bara ehh..
MS: Vänta, sa han att han skulle vara några månader i Turkiet.
E: Ja
MS: okej, fast han hade sagt till Zio och (alt. Z o) de där att han skulle komma idag.

E: skrattar Nej, den (ohörbart) kommer väl om två månader kanske
MS: **Fucking tjockis, alltså.**
E: skrattar
MS: ja för fan.
E: Men han kommer inte komma på ett tag. Men han sa att några av er skulle åka ner dit till han.
MS: nej, det är Tyko å de andra som skulle åka dit. Inte jag.
E: nj, det förstår jag. Det är trettio grader där nere, vad ska man här å göra.
MS: Ja, det är sant.
E: Ja, det är sant.
MS: Nej, walla, jag och Tyson. Speciellt mitt namn, walla. Jag har satt i skräck i Uppsala. Du förstår inte.
E: Va
MS: Du förstår folk sitter och babblar Örebroarna är här och de, de tror att vi är fyra bilar full med människor. okej?
E: ahh
MS: Vi åker runt och slår sönder, butchar, varenda en som vi ser som är från Uppsala. Det är vad vi har fått höra att de tror att vi gör.
E: va
MS: När vi i själva verket, vi är fucking två personer.
E: ja
MS: Förstår du, de tror att vi är fyra bilar. Örebroarna. Folk från Västerås har fått höra om oss. Så jag har en vän som har kontaktat mig som vad the fuck är det ni gör i Uppsala. Jag; vad menar du. Han; bror han har också vänner i Uppsala, han har fått höra att det har kommit örebrograbbar, fyra bilar, de knullar hela Uppsala.
E: ja, det kan va så
MS: Fucking shit alltså, vi är fucking två pers. å mitt namn kommer upp hela tiden. Hama, vem är den där Hama, Hama.
E: Ja, asså.. eehmm
MS: Så det är.. ja
E: När vi hade varit i Uppsala å Stockholm, alltså vi (ohörbart)
MS: mm
E: Så skrev en alban på (ohörbart) vad gör du överallt. Jag tänkte, hur fan vet han det. Men de har full koll på vad vi gör.
MS: eh
E: Det är en albansk liga som har koll på oss.
MS: eh,okej, albansk liga.
E: ja, det känns ju lite så, så jag vet att de är det.
MS: Okej, vänta vaddå vad var det han sa till dig?
E: Nä men..men mamma gå stäng, stäng för här
MS: eh
E: eh, men då sa de, vad gör du där hela tiden? Så jag bara ehh.. vad skulle jag säga? Varje fotsteg jag tar med dig eller någon annan, det vet folk om från Göteborg och Malmö och allt möjligt.
MS: ja, ja, yes
E: Det är ganska obehagligt men ganska skönt också, det kan jag inte förneka.
MS: ja ja, då är du säker också på något sätt. ?????
E: Ja, gud ja, gud ja.
MS: Så det, yes.
E: Jag hade varit på stan och då fick jag ett Facebook-meddelande. Jag vet att du var på stan den här tiden, det är dags att gå hem. Jag bara ehhh,
MS: What, men shit shit.

E: ja,ja här är det full koll. Här skäms vi inte.
MS: Folk (ohörbart)
E: De vet.
MS: hehe, shit shit.
E: Det är lite jobbigt
MS: Tänk om det är min bror som har skickat dem här, tänk om det är min bror.
E: ja ja, det kan ju va så
MS: jajaja
E: ja sa ju det till honom att jag har ju folk i bilar som åker runt och tutar på mig och grejer. Han bara; jaha.. vad bra. Jag bara; ehh, vad bra? Ja säg det du.
MS: eh skratt shit walla
E: inombords tänkte jag din jävla hora.
MS: Mhm
E: gud, han har bett mig genomgå värsta processen i mitt liv just nu..
MS: Jag vet jag vet jag vet, jag utgår ifrån att de kommer göra det. (ohörbart) Här bak, öppna, jalla.
E: Ja
Samtalet avslutas

Du hörde samtalet hit.

Mohammed svarar ja

Mohammed tillfrågas vilka det är som pratar.

Han säger att han vet inte.

Förhörsledaren tillfrågar ifall han känner de här personerna som pratar.

Han har ingen kommentar.

Tillfrågas om det är en person som heter Muhammad Sardar som kallas för Hama.

Han har ingen kommentar.

Tillfrågad om den andra är en kvinna som heter Evelina Blom.

Han har ingen kommentar.

Tillfrågad ifall han känner dessa personer.

Han har ingen kommentar.

Mohammed tillfrågas ifall de bor i Örebro.

Han har ingen kommentar.

Bild 3 i bilaga 1

Mohammed får en bild uppvisad för sig.

Tillfrågad vilka personerna på bilden är.

Han har ingen kommentar.

Förhörsledaren menar på att den personen som står snett mittemot, som förhörsledaren påstår, är Muhammed Sardar är just den Mohammed Sardar som kallas för Hama.

Han blir upplyst om att denna bild är från filmen på Diöshallen som togs den 2 september.

Han har ingen kommentar.

Förhörsledaren tillfrågas varför Sardar var tvungen och åka tillbaka till Uppsala snabbt.

Han tillfrågas vad Sardar pratar om ***att dagen innan eller inte bara 6 timmar innan, jag är utanför en lägenhet, folk trycker med oss. Vi var tvungna och splittra på oss. Har ingenting med mig och jag kom tillbaks, inga kläder, ingenting, mina kläder ligger kvar.***

Han har ingen kommentar.

Samt att han säger även i stycket att ***han var tvungen och lämna direkt, inte tid och gå tillbaks till lägenheten där de sitter och trycker.***

Han har ingen kommentar.

Förhörsledaren menar på att detta samtal knyts an till den 2 september.

Han har ingen kommentar.

Förhörsledaren menar på att Sardar var även i Uppsala inblandad i detta och därför var han tvungen att trycka lämnade utan sina kläder till Örebro.

Han har ingen kommentar.

Mohammed blir förevisad en bild och tillfrågas ifall han känner igen kvinnan på bilden.

Bild 1 i bilaga 6

Han har ingen kommentar.

Förhörsledaren menar på att bilden föreställer Evelina Blom.

Han har ingen kommentar.

Mohammed tillfrågas ifall han känner igen.

Han har ingen kommentar.

Samtalet stoppas igen och lite senare så säger Sardar att ***så det är bara låta det lugna ner sig några dagar, sen kommer jag åka tillbaka. sen då, nästa gång jag åker tillbaka kommer jag ta med mig grejer taggen o allt.***

Man får uppfattningen att han ska åka tillbaka till Uppsala och hämta de här grejerna.

Mohammed har ingen kommentar.

Mohammed tillfrågas vilken lägenhet som det pratas om, att man legat och tryckt i.

Han har ingen kommentar till detta.

Förhörsledaren menar på att detta samtal är den 9 september.

Förhörsledaren menar på att vid detta tillfälle så har Mohammed varit i Turkiet och på väg hem.

Han har ingen kommentar.

Tillfrågad om det stämmer att dom har varit till Turkiet vid den här tidpunkten.

Han har ingen kommentar.

Mohammed tillfrågas igen om det Sardar pratar om, (ohörbart) ***kommer tillbaks utan mina kläder allt, jag kom tillbaka så jag hade det, jag hade det på mig bara.***

Förhörsledaren menar på att här var Sardar tvungen och fly och lämnade kvar sina tillhörigheter efter det som hände den 2 september på Kungsgatan.

Han har ingen kommentar till det.

Samtalet stoppas efter 8 minuter.

Förhörsledaren har lite frågor angående en person som omnämns här.

Förhörsledaren menar på att det pratas om en ***Knogarn.***

Förhörsledaren menar på att det är Mohammed Almasri man pratar om.

Han har ingen kommentar.

Det pratas om att ***han är i Turkland, att han står turk på burk.***

Stämmer det att du var i Turkiet vid denna tidpunkt.

Han har ingen kommentar.

Förhörsledaren menar på att det finns uppgifter som gör gällande att han var i Turkiet.

Han har ingen kommentar.

Det som förhörsledaren menar på Muhammad Sardar säger ***alltså kollar vi, alla var med på det, vi gjorde våran grej, vi alla stannade kvar medans han drog.***

Förhörsledaren menar på att det som pratas om är det som hände den 2 september.

Han har ingen kommentar.

Mohammed tillfrågas vad Muhammad Sardar menar med det han säger.

Han har ingen kommentar.

MS: alltså kolla, vi alla var med på det, vi gjorde våran grej. Vi alla stannade kvar. Medans han,

E: Han drog själv.
MS: alltså han det är som att han gjort en smattring eller (ohörbart) brott, förstår du?
E: (Skrattar)Mmm

Förhörsledaren tillfrågas vad som menas med detta.

Mohammed har ingen kommentar.

Mohammed tillfrågas det som pratas om ***att han ska vara några månader i Turkiet. Ja, men så säger (ohörbart) okej fast han har sagt till Zilo det där att han skulle komma idag.***

Förhörsledaren menar på att det stämmer att den 9 september anländer Mohammed från Turkiet till Kastrup.

Han har ingen kommentar.

Förhörsledaren menar på att det är Mohammed som de pratar om i detta samtal.

Mohammed har ingen kommentar.

Förhörsledaren tillfrågas vem som omnämns som ***Tyson.***

Mohammed har ingen kommentar.

Förhörsledaren menar på att det är en som heter Hassan El Chami som kallas för Tyson.

Förhörsledaren menar på att det är den personen även var i Uppsala den aktuella dagen den 2 september och inblandad i det som händer på Kungsgatan.

Mohammed har ingen kommentar.

Mohammed tillfrågas om han känner någon som kallas för Tyson.

Ingen kommentar.

När han pratar om att ***de var i Uppsala och det går rykten om Örebroarna. Sedan säger han att vi själv, vi är fucking två personer.***

Då menar förhörsledaren på att de här fucking två personerna är alltså Muhammed Sardar och Hassan El Chami som menas med det.

Mohammed har igen kommentar.

Efter samtalets slut tillfrågas Mohammed ifall han har något och kommentera det som sades i samtalet.

Mohammed säger att det var bara någon som pratade och skrämde och hittade på saker.

M: Jag vet inte det här samtalet handlade om.

F: Du vet inte vad samtalet men du uppfattade det som att han ringer och hittar bara på menar du eller vaddå?

M: Nej, han pratar med en tjej.

F: Känner du dom här?

M: Försöker få henne (skratt) ligga eller någonting, fan vet jag.

F: Men allt det han pratar om som vi påstår är du, att det framkommit misstanke i utredningen att det är du dom pratar om.

M: Nej, ingen kommentar.

F: Ingen kommentar. ***Alla har vi gjort våran grej, smattring, var tvungen och dra.*** Du vet inte vad det handlar om?

M: Nej

F: Och det är ingenting som berör dig då?

M: Nej, inget

B: Vad tänker du om ordet smattring vad det betyder?

M: Det kan betyda många olika saker.

B: Kan det betyda att man skjutit mot någon?

M: Ja, det kan betyda

B: Det är inte så att man har gjort någon smattring här och dom säger..

M: Ja, han sa ju det i…inte sa att han gjort någon smattring eller nåt brott.

B: Det är inte så att han har gjort en smattring eller…sen är det något som är ohörbart och sen är det någonting om ett brott, förstår du. Man pratar om någonting som någon har gjort och det är inte att man har skjutit.

M: Ja, men samtidigt han sa också det är inte som nåt brott. Det ni påstår att jag har gjort eller vi har gjort, det är ett brott. Det är vad jag uppfattade det som.

B: Jag uppfattar inte som att han säger att det inte skulle vara något brott. Jag uppfattar det som att man pratar om ett brott men att det inte är en skjutning. I övrigt då, du vill inte kommentera liksom uppgiften om du har varit i Turkiet t.ex vid den här tidpunkten.

M: Nej, jag har inga kommentarer på någonting. Jag säger bara vad jag uppfattade samtalet som, men jag vet ju ingenting om samtalet.

B: Men om vi påstår att du har varit i Turkiet då, är det fel då?

M: Ingen kommentar

Då är det ett nytt tolkat samtal från 2019-09-15 18.43.01.

UTSKRIFT AV TELEFONSAMTAL

Avlyssnat nummer: 46735394906

Riktning: **In**
Motpart: **46737607813**
Starttid: **2019-09-15 18:43:01**
Längd: **64**

Samtal mellan okänd man (okm) och Mahmoud Almasri (M)

M Aa Suleiman (låter det som, öa)
Okm Ja Abu Rasmi, hur mår du?
M Hej hej habibi Suleiman. Hur mår du? Vad har du för dig? Tack och lov det är bra habibi, hur mår du?
Okm /ohörbart/
M Jag är faktiskt hos min bror Rasmy
Okm Aha
M Hej habibi
Okm Va
M Hej hej hur mår du
(En okänd mans röst svarar tack och lov)
M Nej nej ja Sulieman
Okm Var är du?
M Jag är faktiskt hos min bror Rasmy
Okm Aha, hos Rasmy
M Ja faktiskt. Det har hänt en sak så att säga som vi håller på med att lösa, det hände med barnen
Okm Om Gud vill kommer det att lösas
M Om Gud vill. Habibi hej
Okm Är ditt andra nummer stängt eller?
M Ja, det där andra är stängt.
Okm Så det här är /ohörbart/ hela tiden
M Det är det här som gäller tills det stängs.
Okm (skrattar)
M Jalla habibi hej
Okm Hej

Samtalet är avslutat.

Mohammed tillfrågas vilka som pratar.

Han har ingen kommentar.

Mohammed tillfrågas om det är så att det är hans pappa Mahmoud Almasri som pratar med en man.

Han har ingen kommentar.

Förhörsledaren menar på att det är Mahmoud som pratar.

Han har ingen kommentar.

Förhörsledaren tillfrågar vad kan samtalet handla om, hur Mohammed uppfattar samtalet.

Han svarar att han vet inte.

I samtalet, vad är ***det som hände barnen*** som pappan säger, vad menas med det.

Mohammed säger att han vet inte.

Vilka barn åsyftas, men Mohammed säger att han vet inte.

Förhörsledaren frågar om det inte kan vara så att alla fyra åsyftas, Adam, Rasmi och han själv samt Aiad.

Mohammed säger hur ska jag veta det.

Samt att pappan säger att ***vi håller på att lösa det.***

Förhörsledaren frågar vad det är som ska lösas.

Mohammed säger att han vet inte.

Tillfrågad om det är händelsen på Kungsgatan så åsyftas, det måste lösas.

Mohammed säger att han vet inte.

Mohammed säger att han vet inte vad de pratar om överhuvudtaget.

Är det ni som det åsyftar på, ni söner bland annat.

Mohammed säger att han vet inte.

E **tt nytt tolkat samtal från2019-09-15 20.31.06. UTSKRIFT AV TELEFONSAMTAL**

Avlyssnat nummer:	**46735394906**
Riktning:	**Out**
Motpart:	**46735460375**
Starttid:	**2019-09-15 20:31:06**
Längd:	**137**

Samtal mellan Mahoud Almasri - Saeda Almasri (S)

M Hur mår du min kära?
S Tack och lov det är bra, hur mår du själv min kära?
M Tack och lov. Allt är som det ska.
S Är det?
M Hundra procent
S /ohörbart/
M Han kom och pussade mig och pussade Rasmi och hälsade på Mohamed och sa till mig "farbror, du känner mig sedan jag var liten och jag vill inte ha problem med er". Rasmi sa till honom "jag vill inte ha något problem överhuvudtaget med dig" men "/ohörbart/problemet är att de är på mig hela tiden", det alltså det jag förstått av vad han sa
S Du kunde ha sagt "varför tar du emot Gottsundakillarna då?"
M Nej, han har inte med dem att göra.
S Aha
M Och han har inte heller relation till dem. Han sa till Mohamed "jag och alla som är med mig ingen av oss har något hos dig". han sa "jag känner din far, jag känner väl din farbror och jag känner er bra. Vi har varit grannar i Stenhagen" sa han

S Det stämmer
M Mohamed sa till honom "kommer du ihåg när jag och du varit hos" inte vet jag vem och "gjorde". Han sa till honom "ja precis". Han sa till honom "varför ska vi börja titta konstigt på varandra och göra så mot varandra"
S Det stämmer
M Jag sa till honom "jag vill inte ha det så, jag vill att ni ska krama varandra när ni träffar varandra i stan precis som jag gör så nu mot dig". Jag tog och kramade honom så här. Han sa "ja farbror, det är det rätt. När Knogis möter mig och gör så mot mig och jag gör så mot honom, då vet jag att han"
S Då blir det över ja det stämmer
M "Inte vill mig någonting och jag vill inte honom någonting"
S Okej det är bra. Var det bara han som kom?
M Nej, han kom ju ensam men han talar i allas namn. Han kom själv med sina vänner som vi känner
S Men de där skitkurderna då?
M Nej de där killarna är för sig
S Soran och skiten?
M Nej de är för sig, Soran och Darko
S Mm
M Imorgon kommer Rasmi att gå och prata med dem och säga till dem "Vi har nu gjort klart med den svarte och nu /ohörbart/, vill ni komma med eller /ohörbart/" Ungefär så
S Aaha, han ska göra så
M Aa
S Men det är bra
M Och Rasmi sa till honom, han sa till honom "Vad gäller våra killar så kan jag garantera dig, här inför alla våra killar och här står dem framför dig. Aiad, Mohamed, Rasmi, Adam och eee Saad. Är det okej?"
S Det är bra. Var är du?
M Jag är med Fadi och vi ska /ohörbart/, jalla hej
S Men lyssna eee okej då så. Du har inte hämtat mjölk eller vad heter det
M Jag har inte hämtat någonting. Det finns inte bröd, jag har varit på två ställen och det finns inte.
S Försök i Flogsta på din väg när du kommer
M Jag ska försöka ifall

Samtalet är avslutat.

Mohammed tillfrågas ifall han har hörde samtalet och det gjorde han.

Mohammed tillfrågas vilka det är som pratar.

Han har ingen kommentar.

Förhörsledaren menar på att det är hans pappa Mahmoud Almasri och hans mamma Saede Almasri som pratar.

Han har ingen kommentar.

Mohammed tillfrågas hur han uppfattar samtalet, vad det handlar om.

Mohammed har ingen kommentar.

Hur uppfattar du samtalet, du omnämns ju här.

Han har ingen kommentar.

Mohammed tillfrågas vilka som kan ha träffats.

Mohammed har ingen kommentar.

Har det förekommit några förhandlingar, att Rasmy d.v.s. bror till din pappa har skött några förhandlingar med personer.

Han tillfrågas om händelsen på Kungsgatan som åsyftas.

Mohammed har ingen kommentar.

Vad är det för konflikt.

Mohammed har ingen kommentar.

Det som sägs det är för sig, vad menas med det.

Mohammed har ingen kommentar.

I samtalet så säger pappan ***när Knogis möter mig, gör så mot mig, jag gör så mot honom då vet jag att han…*** förhörsledaren tillfrågas vad som menas med det.

Mohammed har ingen kommentar.

Det pratas om att ***inte vill med nån, jag vill inte honom någonting, det är bra, (ohörbart) han som kom, han kom ju ensam men då tar vi allas namn. Han kom själv med sina vänner som vi känner.***

Förhörsledaren tillfrågas vad det handlar om.

Mohammed har ingen kommentar.

Det Mohammed säger sitter längre ner i samtalet och ***Rasmy sa till honom vad gäller våra killar så kan jag garantera det här inför alla våra killar och här står de framför dig Aiad, Mohammed, Rasmi, Adam och Sad, är det okej.***

Förhörsledaren tillfrågar vad det handlar om.

Mohammed har ingen kommentar.

Mohammed tillfrågas ifall han har någon kommentar om samtalet.

Han har ingen kommentar.

Det blir ett nytt tolkat samtal från 2019-09-17 21.13.37.

UTSKRIFT AV TELEFONSAMTAL

Avlyssnat nummer:	**46735394906**
Riktning:	**Out**
Motpart:	**0048601582355,46735470105**

Starttid: **2019-09-17 21:13:37**
Längd: **605**

Samtal mellan Mahmoud Almasri (M) och okänd man (Okm) / Okänd kvinna (Okk)

(Prat i bakgrunden: /ohörbart/ bilen som jag skjutsat /ohörbart/ hehe)
M Vem har du skjutsat?
(I bakgrunden: odjuret (låter det som, öa)
M Adam?
(I bakgrunden: Ja)
M Vart har du skjutsat honom?
(I bakgrunden: /ohörbart/ odjuret)
M /ohörbart/
(I bakgrunden: /ohörbart/ så här snabbt/
M Hallå
Okm Hallå
M Frid vare över er
Okm Frid vare över er också
M Hur mår du Abu Mohammad, vad har du för dig?
Okm Det är faktiskt perfekt.
M Varför har inte du svarat på din mobil? Är du rädd att det kan vara någon annan?
Okm Nej, jag tänkte i och med att det numret inte är inskrivet hos mig så ska jag inte svara. Men jag ringde flera gånger och /ohörbart/ så sa vi att det måste vara du
M Nej men du tänkte säkert vilken fähund ringer nu till Oum Mohammed
Okm Hehehe nej mannen, inte till den här graden
M Jag tror på Oum Mohammed. Sa han så Oum Mohammed eller inte?
Okk Han sa inte det han sa inte det, han sa inget
Okm Han hör inte
M Han sa inget?
Okk Nej nej
M Vad har ni för er? Hur mår ni?
Okk Vad har ni för er?
M Tack och lov, vi har faktiskt saknat er. Var har ni för er? Berätta så att vi inte oroar oss för er
Okk Vi har saknat er ännu mera
M Hoppas att allt är bra med er
Okk Det är bra med oss tack och lov. Hur mår ni själva?
M Hur är tjejerna? Om Gud vill är det bra med dem?
Okk De mår väl tack och lov
M Pris ske Gud
Okk De gör sig redo
M Till vad?
Okk Till universitetet, till resan
M Har inte de gett sig iväg än?
Okk Inte än, /ohörbart/ månaden kommer de att åka. Studierna börjar i början av oktober.
M Aha, i början av oktober. Så det har ordnat sig för dem med planeringen och så
Okk De håller på med att ordna det
M Jalla, jag hoppas av Gud att ge dem styrka och lycka. Om Gud vill. Hur är det annars med er? Berätta så att vi inte oroar oss. Är allt, om Gud vill, som det ska?
Okk Det är perfekt tack och lov, det är bra. Beätta själv om er så att vi inte oroar oss för er. Hur mår Saeda? Har hon gjort sina undersökningar eller ej?
M Saeda mår faktiskt bra. Hon har fortfarande inte gjort sina undersökningar än och situationen är som den ska. Och fram till nu försöker vi hålla Hisham och hans fru nöjda.

Okk Mmm
M Vi försöker hålla Abu Ayoub nöjd
Okk Går de inte med på det?
M De är inte nöjda men de /ohörbart/
Okk Mmm
M Idag har de varit hos dem
Okk Vem har varit hos dem?
M Jag tror att min bror Rasmy har varit hos dem och Atwa och Mohammed alFegaawi och hans vän Abu Ashraf, den där syriern.
Okk Mmm
M Jag tror att de har varit hos dem idag. Kanske är det
Okk Men varför är de sura?
M Känner inte du till att killarna (kan även översättas som sönerna, öa) har misshandlat Ayoub?
Okk Jag har fått veta men via Ghaza. När jag pratade med Saeda antydde hon något men jag visste inte att det var så pass allvarlig
M Hon sa till mig "jag antydde det till Oum Mohammed"
Okk Aa jag förstod men jag visste inte att situationen hade blivit så pass allvarlig och tragisk förrän två tre dagar tillbaka från Ghaza.
M Av vem i Ghaza?
Okk Min syster Samah
M Din syster Samah?
Okk Min syster Samah
M Hur har Samah fått veta det?
Okk Systern till /ohörbart/ hade berätta för henne
M Vad hade hon sagt till henne?
Okk Systern till /ohörbart/. Hon sa /ohörbart/på sjukhuset och att han var på väg att dö och att hans tillstånd var livshotande och vilka hade misshandlat honom, Mahmouds söner.
M Ja det stämmer
Okk Hon sa till henne "jag har faktiskt inte pratat med min syster Asma (låter det som, öa) på länge och jag vet inte, jag har inte frågat henne och jag har inte någon information
M Nej det stämmer
Okk Jag sa "jag har inte heller information"
M Aha
Okk Mm och det var bara det
M Nej det är riktigt att han hade ett livshotande tillstånd
Okk Mm
M Det var livshotande, han har fått sig ett ordentligt stryk
Okk Förtjänade han det alltså eller var det bara så killar emellan?
M Nej han förjänade det. Tvärtom. Killarna ringde mig och sa till mig "pappa, killen som skjuter mot oss är här tillsammans med Ayoub i Gränby centrum"
Okk Mm
M Och "här är dem, vi har tagit dem". Jag sa till dem "ingen av er får prata med Ayoub och säg till Ayoub att han ska ge sig iväg". De sa till honom "Ayoub du får gå, vi vill inte åt dig", "Du Ayoub gå, vi vill inte åt dig". Han gick inte med på det utan sa till dem "nej jag vill inte gå"
Okk Herregud
M Han sa till dem "jag och han måste gå tillsammans"
Okk Jaha
M De sa till honom "Nej, han får inte gå. För honom är det slut, idag är det hans sista dag". Fram och tillbaka på det här viset och Ayoub vägrade. Han tog med honom i bilen och flydde. Ayoub

Okk Aha
M Han tog honom i Hishams jeep, volvon. Killarna gick och hämtade en volvo och körde in mitt på jeepen och krossade sönder hela jeepen
Okk Ojj, jaha
M De krossade sönder jeepen och stoppade honom och klev av. Han den där fick åtta (8) knivskärningar och Ayoub fick en (1) knivskärning i buken.
Okk Hur ligger det till med den där andra?
M Han är rullstolsbunden för tillfället
Okk /ohörbart/ hehe
M /ohörbart/
Okk Och hans pappa då och /ohörbart/ är dem alltså sura på er för bilens skull eller för sin sons skull?
M Både och. De säger "varför har de slagit till mot bilen och varför har de slagit till mot sonen, varför har de inte tagit tag i honom och inte gett honom en örfil, varför knivskar de honom"
Okk Mmm inte vet jag eehh
M Vi sa till dem "men han lyder inte och vad kan vi göra åt det"
Okk Men vad tycker din bror?
M Nejdå, min bror står vid min sida nu
Okk Det är bra
M Nejdå, han står vid min sida nu. Han sköt ju mot min brors bröllop och du var med på bröllopet?
Okk Aa aa vi var ju det
M Det är killen som sköt som blev misshandlad.
Okk Aa jag förstår jag vet, jag vet
M Aa så det var därför
Okk Mm
M Inte ska han väl göra någonting varje gång och Ayoub ska skydda honom! Varför ska Ayoub skydda honom? Ayoub borde väl bara se till att skydda sig själv
Okk Det är det i och med att killarna bett honom dra sig tillbaka och lämna honom. Han borde ha lämnat honom och det skulle vara över
M Det är det. Alla sa "Gå Ayoub, vi vill inte åt dig. Gå Ayoub, vi vill inte åt dig". Han sa till dem "nej jag går inte. Om jag gör det så måste jag gå tillsammans med honom"
Okk Mm. Det betyder att han ville skydda honom. Det betyder alltså "du och han får i så fall ta emot tillsammans"
M Och /ohörbart/ Abu Salame inte gillar detta
Okk Varför?
M Abu Salame gillar inte det. Han sitter och klagar
Okk Mm
M Han säger "nej, Mahmouds söner borde inte misshandla honom. Mahmouds söner borde ha tagit tag i honom och misshandla den där andra"
Okk Är det alltså så nu att killarna bara tog honom på vägen utan att han tog sin kompis i försvar och misshandlat honom eller att han stött sig på dem?
M Nej, han har stött sig på dem. Han ville /ohörbart/ till sin vän.
Okk Mmm
M Men det vi vänt på nu, vi säger att Ayoub är /ohörbart/
Okk Aa
M Det som gör dem tokiga nu att vi säger "Ayoub är /ohörbart/, Ayoub är en av oss. Varför ska vi misshandla Ayoub?"
Okk Hehehe
Okm Det är bra så
Okk Det är bättre så hehe

M Visst, det är så /ohörbart/och jag sa till dem "nej nej, det är ingenting alls mellan oss och Ayoub". "Ayoub är /ohörbart/. Tvärtom är vi egentligen ledsna för Ayoubs misshandel"
Okk Mmm
M Det är så vi säger till dem
Okm Det är bra, det är bra.
M Och din vän Hisham örfilar sig själv nu. "Mahmouds söner, Mahmouds söner vill döda min son. Mahmouds söner"
Okm Nej men Mahmouds söner talade om för honom "Lugna ner dig och gå, ge dig i väg, dra dig tillbaka /ohörbart/"
M Rasmi sa det till honom, han sa det till honom. Mahmouds söner har sagt tio (10) gånger till honom "Ayoub gå". De sa till honom "Du Ayoub, vi vill inte åt dig". De sa till honom "Du Ayoub, vår far och farbror har sagt till oss att det är förbjudet för oss att misshandla dig och vi vill inte åt dig. Gå härifrån". Han ville inte det och vad skulle Mahmouds söner ha kunnat göra åt det. Och Abu Salame säger då "nej, de borde inte ha misshandlat honom utan bara ta tag i honom"
Okm Vaddå "ta tag i honom" /ohörbart/
M Hör du mig
Okm /ohörbart/
Okk /ohörbart/
Okm Inte tar man tag i någon /ohörbart/
M Men det var det jag sa till dem "inte befinner han sig väl i ett bröllop för att de ska bara ta tag i honom" /ohörbart/
Okm /ohörbart/ Ayoub borde ha sagt /ohörbart/ "att det har skjutits mot Almasris bröllop, hör inte Ayoub till Almasri!?"
M Det sa jag till dem. Jag har inte sparat på orden
Okm Ayoub borde hålla sig borta från honom efter att han skjutit mot oss
M Nej, och så säger han sedan till Mohamed, han säger till Mohamed "Jag svär vid Gud att jag kommer till dig ända till Storvreta"
Okm Är det den där Amaya?
M Nej inte Amaya utan det är en syrisk kille. Amaya /ohörbart/
Okm Aha, jag trodde att det var vad heter han
M Nej nej inte Amaya. Det var han som sköt, han som hållit i pistolen
Okm Aha. Ja ja
M Han heter Mohammad. Han säger till Mohamed "jag kommer till dig i Storvreta". Mohamed sa till honom "försök först stå på dina ben och sedan kan du komma till mig i Storvreta. Tror du att Ayoub ska skydda dig och att du kan gå härifrån?"
Okm Hmm
M Han fick sig en ordentligt stryk den där. Han ee
Okm Åt helvete med honom men ee killarna får vara på sin vakt. Du vet de här syrierna är oäktingar
M Nej de är på sin vakt. Det är så, de är på sin vakt. Du Wael (låter det som, öa), den här killen från Egypten håller på nu med att ringa mig. Jag återkommer till er när jag är klar.
Okm Okej habibi okej. Hejdå
M Hejdå

Samtalet är avslutat.

Du har hört samtalet fram till dess.

Han tillfrågas vilka det är som pratar.

Mohammed har ingen kommentar.

Förhörsledaren tillfrågar om det är hans pappa Mahmoud Almasri som pratar.

Mohammed har ingen kommentar.

Mohammed tillfrågas om det är med en bror till hans mamma och dennes fru.

Mohammed har ingen kommentar.

Det har framkommit i utredningen att det är Mahmoud Almasri som pratar och han pratar med sin svåger och svägerska.

Mohammed har ingen kommentar.

Förhörsledaren tillfrågas det som sägs i sista stycket, ***vi håller Hisham och hans fru nöjda,*** vad pappan kan mena med det.

Mohammed har ingen kommentar.

Samtalet stoppas igen efter 2.51.

Förhörsledaren tillfrågar Mohammed vad samtalet kan handla om.

I samtalet säger Mahmoud ***vi försöker hålla Ayoub, Aba Ayoub (?) nöjd.*** Kvinnan, som är svägerska, menar på ***går inte med på det***. ***De är inte nöjda säger*** Mahmoud.

Förhörsledaren tillfrågar vad det kan handla om.

Mohammed har ingen kommentar.

Sen i stycke säger Mahmoud ***känner du inte till att killarna, (kan översättas som sönerna) har misshandlat Ayoub.***

Mohammed har ingen kommentar.

Förhörsledaren menar på att här pratas det om det som hände på Kungsgatan den 2 september.

Mohammed har inga kommentarer.

B: Har du varit i bråk med Ayoub?

M: Nej

F: Man kan tolka så

B: Vi påstår att ni har varit så klart i bråk den 2 september, men min fråga gäller egentligen finns det något annat tillfälle som du skulle kunna ha varit i bråk med Ayoub?

M: Nej, kommer inte ihåg.

Samtalet fortsätter. Samtalet stannas efter 04.03.

F: Du hörde vad dom pratade om i samtalet.

Mohammed tillfrågas vad det handlar om.

Han har ingen kommentar.

Här pratar din pappa om det som hände på Kungsgatan den 2 september, menar förhörsledaren på.

I samtalet så säger Mahmoud ***nej, det är riktigt att han hade ett livshotande tillstånd. (ohörbart) fått sig ordentligt stryk.***
Kvinnan frågade ***förtjänande alltså eller var det bara så att killar emellan.***
Så säger Mahmoud ***nej, han förtjänar, tvärtom killarna ringde mig och sa till mig pappa, killen som skjuter mot oss är här tillsammans med Ayoub i Gränby centrum.***

Förhörsledaren tillfrågar Mohammed om han har någon kommentar till det.

Förhörsledaren tillfrågar vad pappa Mahmoud menar med detta.

Mohammed har ingen kommentar.

Förhörsledaren menar på att det som pratas om är det som hände den 2 september.

Det pratas om det som var på Gränby.

Mohammed har ingen kommentar.

Mahmoud säger vidare och ***här är dom, vi har tagit dom, jag sa till dom, ingen av er får prata med Ayoub och säga till Ayoub att han ska ge sig iväg. De sa till honom Ayoub, du får gå, vi vill inte åt dig. Du Ayoub gå, vi vill inte åt dig. Han gick inte med på det utan sa till dem nej, jag vill inte gå.***

Förhörsledaren menar på att detta är det som hände uppe på Gränby när de står och diskuterar inne på Johnells och utanför Johnells.

Mohammed har ingen kommentar.

Förhörsledaren menar på att det är här de pratar om just att Ayoub ska gå därifrån men Ayoub vägrar detta utan Ayoub går emellan, som man ser på filmen.

Mohammed har ingen kommentar

Mohammed tillfrågas varför pappa Mahmoud pratar om detta om det inte skull vara så att det har hänt.

Mohammed har ingen kommentar.

Mohammed tillfrågas om pappan spekulerar och hittar på det här.

Mohammed har ingen kommentar.

Med dina öron, vad är det du hör att man pratar om på samtalet?

Det som nämns utifrån översättningen här så det stämmer väl överens t.ex. när vi tittar på filmen från Johnells och det som vi beskriver utifrån där.

Man kan få en uppfattning från filmen från Johnells t.ex. att Ayoub går emellan och det stämmer också väldigt bra med samtalet.

Mohammed har ingen kommentar till biträdande förhörsledaren frågor.

Samtalet spelas vidare.

Stoppar samtalet efter cirka 5 minuter.

Förhörsledaren frågar ånyo Mohammed vad samtalet handlar om.

Förhörsledaren menar att samtalet handlar klart och tydligt om det som hände på Kungsgatan samt det som hände uppe på Gränby.

Mohammed har ingen kommentar.

Varför skulle Mohammeds pappa Mahmoud prata om detta om det inte stämde och hade hänt.

Mohammed har ingen kommentar.

Varför ska han då prata med sina släktingar dels de här släktingarna som bor i Polen i Warszawa samt att det omnämns även att släktingar i Gaza vet om detta, att det varit diskussion om det som hände.

Mohammed har ingen kommentar.

Det som hände var att en kusin vart knivhuggen och det som är orsaken till att det har blivit problem i släkten.

Mohammed har ingen kommentar.

Tillfrågas ifall Mohammed vet om att det varit möte och diskussion om detta för att lösa detta problem.

Mohammed har ingen kommentar.

I samtalet så säger ju pappa Mahmoud (ohörbart) ***Ayoub vägrade, han tog med honom i bilen och flydde. Ayoub sa till honom nej, han får inte få för honom är det slut idag eller hans sista dag fram och tillbaka.***

Förhörsledaren tillfrågar Mohammed dels pappan säger om det stämmer att de ska ha sagt så om det hände som hände uppe vid Johnells på Gränby i samband med det som hände där den 2 september.

Mohammed har ingen kommentar.

Längre ner i stycket säger Mahmoud ***han tog honom med Hishams Jeep, Volvo och killarna gick och hämtade en Volvo och körde in på Jeepen och krossade sönder hela Jeepen.***

Förhörsledaren menar på att det stämmer precis med det som hände.

Mohammed har ingen kommentar.

Mohammed tillfrågas återigen varför Mahmoud tar upp detta och berättar detta.

Mohammed har ingen kommentar.

Sen diskuteras det om frågan från sannolikt en svägerska till Mahmoud ***hur det ligger till med den andra. Han är rullstolsbunden för tillfället säger Mahmoud. Hans pappa är de inte sura på er för bilens skull och för sin sons skull.***

Förhörsledaren menar på att dels de pratar om här är alltså Ayoubs pappa och Ayoub de pratar om.

Mohammed tillfrågas om det stämmer.

Mohammed svarar nej.

Mohammed tillfrågas ånyo om man vill säga någonting om samtalet vad det kan handla om.

Han har ingen kommentar.

Samtalet fortsätter spelas.

Samtalet stoppas igen efter cirka 5.40.

Mohammed tillfrågas om det Mahmoud ***säger både ock, de säger varför har du slagit till mot bilen och varför har du slagit till mot sonen. Varför har du inte tagit tag i honom, inte gett en örfil, varför knivskar du honom.***

Förhörsledaren menar på att det som åsyftas är händelsen på Kungsgatan, om att Ayoub då vart knivskuren och det var inte meningen egentligen.

Mohammed tillfrågas vad det handlar om.

Han har ingen kommentar.

Mohammed tillfrågas ånyo varför pappan pratar om detta om det inte då skulle ha skett.

Han har ingen kommentar.

I samtalet relaterar Mahmoud till ***någon som har sagt vi sa till dem, men han lydde inte och vad kan vi göra åt det.***

Mohammed tillfrågas vad pappa Mahmoud menar med detta.

Mohammed tillfrågas om han har berättat detta för sin pappa.

Han har ingen kommentar.

Mahmoud ***säger nej, han står vid min sida nu. Han sköt mot min brors bröllop och du var med på bröllopet.***

Förhörsledaren menar på att det är det bröllop som det har pratats om i förundersökningen som var den 17 augusti där det skulle ha skjutits.

Mohammed har ingen kommentar.

Mohammed tillfrågas om han var med på det här bröllopet den 17 augusti.

Mohammed har ingen kommentar.

I samtalet säger även Mahmoud ***det är killen som sköt som blev misshandlad.***

Förhörsledaren menar på att då åsyftar man att de misstänker att Muhammed Alkesh, den personen som blev svårast knivskuren var den som sköt den 17 augusti på bröllopet.

Mohammed har ingen kommentar.

Mohammed tillfrågas varför de misstänker Muhammed Alkesh har gjort detta.

Han har ingen kommentar till detta.

Samtalet fortsätter och Mohammed har hört färdigt samtalet.

Någon kommentar till det som din pappa säger och din moster som pratar.

Mohammed har ingen kommentar.

Förhörsledaren tillfrågar då det Mahmoud ***Inte ska han väl göra någonting varje gång och Ayoub ska skydda honom! Varför ska Ayoub skydda honom? Ayoub borde väl bara se till att skydda sig själv***

Mohammed har ingen kommentar.

Kvinnan säger ***Det är det i och med att killarna bett honom dra sig tillbaka och lämna honom. Han borde ha lämnat honom och det skulle vara över***

Mohammed har ingen kommentar.

Mahmoud säger: ***Alla sa gå Ayoub, vill inte åt dig, gå Ayoub, vi vill inte åt dig. Han sa till dem nej, jag går inte, om jag gör det så måste jag gå tillsammans med honom.***

Mohammed har ingen kommentar.

Kvinnan säger ***det betyder att han vill skydda honom, det betyder alltså du och han får i så fall ta emot tillsammans.***

Mohammed har ingen kommentar.

Förhörsledaren menar att det stämmer med det som man ser på film på Johnells och det som sedan händer nere på Kungsgatan.

Mohammed har ingen kommentar.

Dels då att Ayoub går emellan och skyddar Alkesh.

Han har ingen kommentar.

Samt att han då nere på Kungsgatan även får mottaga ett knivhugg eftersom han då var tillsammans med Alkesh.

Mohammed har ingen kommentar.

I ett stycke säger ***alltså Mahmouds söner borde inte misshandla honom, Mahmouds söner borde ha tagit tag i honom och misshandlat den där andra.***

Förhörsledaren menar på att Mahmouds söner som åsyftas är alltså Rasmi Almasri, Mohammed Almasri och Adam Almasri.

Han har ingen kommentar.

Kvinnan säger att ***är det så att killarna bara tog honom på vägen utan att han tog sin kompis i försvar och misshandlade honom eller att han stött sig på dem, han ville till sin vän.***

Förhörsledaren tillfrågas vad som menas med det.

Mohammed har ingen kommentar.

Det pratas om att ***dom som är de tokiga säger att Ayoub är en av oss, varför ska vi misshandla Ayoub.***

Förhörsledaren tillfrågas varför Ayoub El-Masry vart knivhuggen på Kungsgatan.

Mohammed har ingen kommentar kommentar.

Var det så att han tog parti och ställde upp för att skydda Alkesh, var det så att han hjälpte till och hålla i dörren nere på Kungsgatan när de försöker rycka upp dörren där Alkesh satt som passagerare fram i målsägandens bil.

Mohammed har ingen kommentar.

Mohammed tillfrågas vad Muhammed gjorde nere på Kungsgatan, om han var ut och hjälpte till och gjorde samma sak eller vad han gjorde.

Mohammed har ingen kommentar.

Det pratas också om att man säger att de är ***Och din vän Hisham örfilar sig själv nu.***
"Mahmouds söner, Mahmouds söner vill döda min son. Mahmouds söner"

Tillfrågas vad som menas med det som Mahmoud säger.

Mohammed har ingen kommentar.

I samtalet senare så pratas det om ***att lugna ner dig, gå din väg och dra dig tillbaka, att Mahmouds söner talar om för Ayoub att han skulle dra sig därifrån.*** Mohammed har ingen kommentar.

Mahmoud säger längre ner Rasmy sade till honom, han sade till honom. ***Mahmouds söner har sagt tio gånger till honom Ayoub gå.***
De sa till honom du Ayoub, vi vill inte åt dig.
De sa till honom du Ayoub, vår far och farbror har sagt till oss att det är förbjudet för oss

att misshandla dig, vi vill inte åt dig, gå härifrån.
Han ville inte det och vad skulle Mahmouds söner ha kunnat göra åt det.
Abuzar(?) säger då nej, de borde inte ha misshandlat honom utan bara tagit tag i honom.

Förhörsledaren tillfrågar Mohammed vad det handlar.

Förhörsledaren menar ånyo att det man då kan se på filmen kan tyda på det som det pratas om, att de säger åt Ayoub gå därifrån och att det är Alkesh de vill ha tag i.

Mohammed har ingen kommentar.

Mahmoud ***säger men det var det jag sa till dem. Inte befinner han sig vid ett bröllop för att de bara ska ta tag i honom, att det skjuts mot Almasri (ohörbart) hör inte Ayoub till Almasri.***

Mohammed har ingen kommentar.

Förhörsledaren menar på att det åsyftas återigen på det här bröllopet, att Ayoub tillhör släkten Almasri. Mohammed har ingen kommentar.

I samtalet ner så säger han till Mohammed vilken förhörsledaren menar på han åsyftas med Alkesh. ***Jag svär vid Gud, jag kommer till dig ända till Storvreta.***

Förhörsledaren tillfrågar Mohammed ifall det vart en sån diskussion mellan Alkesh inne på Johnells i Gränby den 2 september.

Mohammed har ingen kommentar.

Tillfrågad om det var en sådan konversation, att Alkesh kaxar upp sig mot Mohammed och sa detta.

Mohammed har ingen kommentar.

En man som går in och pratar i samtalet sannolikt brodern till alltså svågern frågar i samtalet
Okm Är det den där Amaya?
M Nej inte Amaya utan det är en syrisk kille. Amaya /ohörbart/
Okm Aha, jag trodde att det var vad heter han
M Nej nej inte Amaya. Det var han som sköt, han som hållit i pistolen

Förhörsledaren frågar vem åsyftas som Amaya.

Mohammed har ingen kommentar.

Mohammed tillfrågas om han känner någon som heter Amaya.

Mohammed har ingen kommentar.

Tillfrågad om det är så att de kan misstänka att Amaya också var med på den skjutningen på bröllopet den 17 augusti.

Mohammed har ingen kommentar.

Mohammed tillfrågas varför man då nämner Amaya i samtalet.

Mohammed har ingen kommentar.

Dom pratar om den syrianska killen och då menar förhörsledaren på att det är Muhammed Alkesh som åsyftas.

Mohammed har ingen kommentar.

Mahmoud säger ***Han heter Mohammad. Han säger till Mohamed "jag kommer till dig i Storvreta". Mohamed sa till honom "försök först stå på dina ben och sedan kan du komma till mig i Storvreta. Tror du att Ayoub ska skydda dig och att du kan gå härifrån?"***

Förhörsledaren menar på att det är Alkesh som de menar på att han utmanar Mohammed.

Mohammed har ingen kommentar.

I samtalet så pratas det om ***att killarna ska vara på sin vakt, du vet dom här syrianerna är oäktingar och Mohammed säger nej, de är på sin vakt, det är så, de är på sin vakt.***

Förhörsledaren tillfrågar varför de måste vara på vakt.

Mohammed har ingen kommentar.

Förhörsledaren menar på att detta samtal handlar om det som hände på Johnells samt det som hände nere på Kungsgatan.

Förhörsledaren tillfrågar ånyo varför pappa Mahmoud berättar detta och diskuterar detta med släktingar och släktingarna har tydligen diskuterat det även med personer/släkt som bor nere i Gaza.

Mohammed har ingen kommentar.

Mohammed tillfrågas hur han tolkar det här samtalet som hans pappa har.

F: Det här är alltså 15 dagar efter det här hände.

M: Ingen kommentar

F: Du har ingen kommentar till det?

M: Nej

F: Varför har du inga kommentarer till det?

M: Bara så

F: Det är bara så?

M: Mm

Då är det sista samtalet ett tolkat samtal från 2019-09-30 kl 18:59:59

UTSKRIFT AV TOLKAT TELEFONSAMTAL

Avlyssnat nummer: 46722278859

Riktning: **Out**
Motpart: **0707997090**
Starttid: **2019-09-30 18:59:59**
Längd: **251**

Dialogsamtal mellan Mahmoud Almasri (M) och två okänd män (okm1, okm2)

Okm1 Var är ni?
M Abu Naser, är du på träffpunkten?
Okm1 Vi har faktiskt lämnat, vi har gått ut nu för att äta middag
M Men varför har inte ni ätit middag på träffpunkten?
Okm1 Det finns ingen här
M Är inte Zeidan där?
Okm1 Vi har inte sett någon här. Ta här och prata med doktor Ayed
M Jag är nu på väg tillbaka, jag är i höjd med flygplatsen
Okm1 Jalla ett ögonblick, här är Ayed
Okm2 Hallå
M Hallå hej doktor Ayed
Okm2 Hej Mahmoud vad har du för dig?
M Hur mår du? Vad har du för dig?
Okm2 Hur mår du?
M Gudskelov må Gud ge dig hälsan. När ni pratade med mig var jag i Stockholm och nu är jag på väg tillbaka
Okm2 Aa
M Jag är nu i höjd med flygplatsen, i närheten av avfarten till flygplatsen. Så det handlar om max en kvart och jag är hos er om Gud vill
Okm2 Vi har lämnat stället klubben eller träffpunkten
M Abu Naser sa det nyss. Finns ingen där?
Okm2 Nej ingen är här, bara frisören kanske
M Aha
Okm2 Och Rasmi är utanför Uppsala, han sa till mig att han behöver en och en halvtimme att komma tillbaka
M Rasmi är också utanför Uppsala. Och vad gäller mig så har jag faktiskt varit i Stockholm
Okm2 Må Gud ge dig hälsan
M Tack detsamma
Okm2 Hursomhelst så har Rasmy berättat kortfattat om bilden och jag är någorlunda med i bilden
M Det är bra
Okm2 Så det här ärendet måste lösa sig
M Det måste lösa sig. Vi förblir av samma grupp som man brukar säga
Okm2 Aa
M Abu Ayoub är en av oss och dessutom ville ingen av oss att detta skulle hända
Okm2 Men Mahmoud det borde vara så att ee jag och du måste prata enskilt. Du måste vara lite hårdare och tala om för killarna, att det inte går för varje liten eller stor grej ee
M Men vi har vid Gud talat om för killarna
Okm Att de använder alltså ee blankt vapen /ohörbart/
M Nej det stämmer. Problemet är att vi ringde honom och Rasmy ringde honom. Han sa till honom Du Abu Ayoub din son umgås med folk som är/ohörbart/. Låt din son gå sin väg.
Okm2 Aa
M Rasmy har kanske berättat för dig när de var i Gränby centrum. Han ringde honom
Okm2 /ohörbart/ berättat för mig
M Han sa till honom Din son är här med dem och killarna vill slå honom, de vill slå den

syriska killen och de har inget med din son att göra. Låt din son gå sin väg
Okm2 Aa
M Men hans son vägrade. Han sa nej jag går inte min väg
Okm2 Mm mm
M Så vi tvingades alltså till detta
Okm2 Han borde egentligen inte umgås med sådana människor, vad är det för prat det går inte
M Det är alltså människor som är emot hans egen familj och skjutit mot familjens eget bröllop och kränker fam
Okm2 Mm
M Det här funkar inte att han umgås med dem. Det är det som är problemet, vi sa till honom broder det är skämmigt det funkar vid Gud inte. Vi vill inte att du hjälper oss i och med att de är dina vänner men du ska inte umgås med dem inför folk och inför oss, du vill skydda dem från oss. Och Abu Ayoub säger att så länge de är med Ayoub så får ingen prata med dem. Kan man verkligen säga så!?
Okm2 /ohörbart/
M Det innebär att man skyddar våra fiender. Och vad ska vi göra då när de kommer och skjuter mot oss?
Okm2 Nej absolut. Hela den här logiken att ha kontakt med sådana människor är fel
M Precis. Sedan är det så att vi är en familj och varför ska vi bli osams på grund av den ena eller andra
Okm2 Aa
M Killarna sa till honom Du Ayoub vi har inte kommit för din skull, vi vill inte åt dig utan vi vill åt den här killen som har kränkt familjen, det är han som vi vill åt. Du får gå. Han sa nej till dem, antingen går jag och han tillsammans eller så går jag inte. Vad kunde vi göra då. Vi har tagit upp detta och pratat med hans far två tre gånger. Han sa till oss om ni ser honom tillsammans med dem kan ni skjuta honom
Okm2 Aa
M Vi sa till dem hur ska vi skjuta honom? Vi accepterar inte att skjuta honom eftersom det försmädar oss, hur ska vi skjuta honom
Okm2 Aa
M Det går inte
Okm2 Aa
M Nu är han tillbaka till samma historia. Han umgås med dem och vi säger till Abu Ayoub att det här inte går och igår skickar han till oss och säger döda honom
Okm2 Jaha
M Vid Gud, det går inte att säga så, det är skämmigt att säga så
Okm2 Aa
M Vi kan betrakta så att killen (ohörbart ord men uppfattas som bråkade, öa) och blev träffad av en knivskärning av misstag och vi har inget annat än att välsignas av Abou Ayoub så han får göra det han vill
Okm2 Vi får se imorgon om Gud vill, vi kom överens om att sätta oss tillsammans med Abu Ayoub och om Gud vill kan vi låta ställningstagandena komma närmare varandra
M Okej förlita dig på Gud och hoppas att vår Gud se till att det blir väl.
Okm2 Om Gud vill
M Jalla

Samtalet avslutas.

Mohammed tillfrågas om han hörde samtalet.

Han svarar ja.

Mohammed tillfrågas vilka det är som pratar.

Han har ingen kommentar.

Förhörsledaren menar på att det är Mahmoud Almasri som pratar med två män.

Förhörsledaren tillfrågar varför Mahmoud pratar med dessa män om det här.

Mohammed har ingen kommentar.

Tillfrågad vad dessa personer har med detta att göra.

Förhörsledaren menar på att det tyder på att det är flera parter som har blandats i det här, det är släkt.

Mohammed har ingen kommentar.

I samtalet säger en av de här okända männen, ***Rasmy berättat kortfattat om bilden och jag är någorlunda med i bilden.***

Förhörsledaren menar på vilken Rasmy är det som har pratat med den här personen om vad som har hänt.

Förhörsledaren menar på att det är Rasmy, den som är Mahmouds tvillingbror är den person som åsyftas.

Mohammed har ingen kommentar.

Mohammed tillfrågas varför Rasmy blandar sig i det här.
Mohammed har ingen kommentar.

Den här mannen ***säger det här ärendet måste lösa sig. Mahmoud säger att det måste lösa sig för vi är samma grupp som man brukar säga.***

Förhörsledaren tillfrågar vilket ärende som måste lösa sig.

Mohammed har ingen kommentar.

Förhörsledaren menar på att det är det här som hände på Kungsgatan, att det är Ayoub som är en släkting som vart knivhuggen.

Mohammed har ingen kommentar.

I samtalet säger Mahmoud ***Aba Ayoub är en av oss och dessutom vill ingen av oss att detta skulle hända.***

Aba Ayoub menar förhörsledaren på att det är Ayoubs El-Masrys pappa Hesham som åsyftas.

Mohammed har ingen kommentar.

Den här okända man 2 säger att ***Mahmoud måste prata enskilt, alltså säga åt killarna lite hårdare och tala om för killarna att det inte går för varje liten eller stor grej. Mahmoud (ohörbart) ja Gud, det har jag talat om för killarna.***

Förhörsledaren tillfrågas vilka killar det åsyftas.

Mohammed har ingen kommentar.

Förhörsledaren menar på att är det hans söner som åsyftas.

Mohammed har ingen kommentar.

Denna okända man ***säger att det används är blankt vapen.***

Förhörsledaren tillfrågas vad som menas med blankt vapen.

Mohammed har ingen kommentar.

Förhörsledaren menar på att det som åsyftas är kniv.

Det pratas också om ***att problemet är att Rasmy ringde till Ayoub och sa till honom att din son umgås med folk som är… Det pratas om att Ayoub El-Masry umgås med fel personer.***

Mohammed har ingen kommentar.

Det pratas ***om att Rasmy (ohörbart) Gränby, att han ringde honom.***

Förhörsledaren tillfrågar Mohammed vem som ringde vem.

Mohammed har ingen kommentar.

Han sa till honom din son är med här med dom och killarna vill slå honom, de vill slå den syrianske killen och det har inget med din son att göra, låt din son gå sin väg.

Mohammed har ingen kommentar.

Förhörsledaren menar på att det som åsyftas med syrianska killen, att det är Muhammed Alkesh som de vill ha tag i och att Heshams son Ayoub El-Masry inte har någonting med det och göra utan han ska gå därifrån.

Mohammed har ingen kommentar.

I samtalet så säger Mahmoud ***att sonen vägrade, jag går inte min väg. Pappan säger vi tvingas alltså till detta. De pratar om att han inte borde umgås med sådana människor samt som Mahmoud säger det är alltså människor som är mot hans egen familj och skjuter mot familjens eget bröllop och kränker familjen.***

Mohammed har ingen kommentar.

Förhörsledaren menar på att det som åsyftas återigen är alltså att det är ett problem för släkten att Ayoub har blivit knivhuggen och att Ayoub har tagit ställning för den här personen som nu vart knivhuggen som de misstänker har då skjutit mot familjens eget bröllop och genom detta kränkt familjen.

Mohammed har ingen kommentar.

Mahmoud säger ***det innebär att man skyddar våra fiender och vad ska vi göra då när de***

kommer och skjuter mot oss.

Förhörsledaren menar på att det är bröllopet som åsyftas.

Mohammed har ingen kommentar.

Det pratas också om att de är en familj, att osas på grund av det ena eller andra. I stycket säger ***Mahmoud killarna sa till honom du Ayoub, vi har inte kommit för din skull, vi vill åt dig utan vi vill åt den där killen som har kränkt familjen. Det är han som vi vill åt. Du får gå. Han sa nej till det, antingen går jag och han tillsammans eller så går jag inte. Vad kunde vi göra då, vi har tagit upp detta och pratat med hans far 2 – 3 gånger. Han sa till oss om ni ser dom tillsammans (ohörbart) kan ni skjuta honom.***

Förhörsledaren tillfrågar vad som handlar om detta.

Förhörsledaren menar att det som det handlar om är att Ayoub har alltså skyddat den syrianske killen alltså Muhammed Alkesh och att det var han de ville ha tag i eftersom den killen hade kränkt familjen.

Mohammed har ingen kommentar.

Förhörsledaren menar på att den killen som åsyftas det är alltså Muhammed Alkesh som senare även var knivskuren på Kungsgatan den 2 september samt om man då ser på filmen från Johnells den 2 september där de tre tar tag i Muhammed Alkesh, men Ayoub El-Masry går emellan.

Mohammed har ingen kommentar.

Mohammed tillfrågas till slut om han har någon kommentar till alla dessa samtal, varför hans pappa pratar på det här sättet med flera olika släktingar, olika personer som han uppfattar har inflytande i familjen och diskuterar detta.

M: Ingen kommentar

F: Ingen kommentar till allt det här?

M: Ja

F: Du måste bli fundersam vad din pappa pratar så här, det som det pratas om. Varför släkten blandas in. Dels i Warszawa bor din faster och farbror eller moster och morbror, förlåt, och släkt som bor nere i Gaza och andra män och personer.
Rasmy blandas i det här

M: Och jag vet inte vad de pratar om.

F: Du vet inte vad de pratar om?

M: Nej

B: Samtalet är ju 15 dagar efter händelsen, samtalet den 17 september.
Det innehåller så pass mycket detaljer så att jag bedömer det att det rör ju ganska uppenbart den händelsen på Kungsgatan.
Dessutom så styrks det t.ex. av filmen tycker jag när man pratar om att Ayoub, du får gå, vi vill inte åt dig.

Man får en uppfattning på filmen från Johnells att det är ungefär så.
Sen pratar man också om det här med att nej, han får inte gå, för honom är det slut.
Idag är det hans sista dag och du gör mantelrörelse på Johnells.
Det är våran uppfattning.
Det är det vi vill att du ska bemöta och du har möjligheten och bemöta det nu under förundersökningen.
Vad är din roll på Kungsgatan?

M: (ohörbart)

B: Vad sa du?

M: Jag kommer bemöta allting i rätten.

B: Men finns det någonting du kan berätta om det här?

M: Ingen kommentar

B: Jag menar det finns ju fler detaljer i det här samtalet.
Han tog honom i Hishams Jeep.
Killarna gick och hämtade en Volvo, ni går till JFK, körde in mitt på Jeepen.
Krockskadorna är precis där.
Det är 15 dagar efter din pappa pratar ett sånt här samtal med släkt.
Det är alltså…händelsen har inte bara diskuterats i Uppsala, den har rört sig hela vägen till Palestina under den här perioden.
Hade det inte varit sant så hade ni haft alla möjligheter, det framgår av samtalet, tycker jag, att det har funnits en diskussion inom familjen.
Det hade funnits alla möjligheter och säga att det stämmer inte, vi har inte kört in i den här bilen t.ex. men ändå 15 dagar efter så pratar din pappa om det.

M: Det är inte mitt problem

B: Lite grann är det det. Du sitter häktad

M: Jag sitter häktad för försök till mord, ja jag är misstänkt för det men är fortfarande…jag förnekar till det.

B: Men för våran frågan är utifrån det här. Det är liksom, vad är din roll, vi begär inte att du ska berätta om någon annan

M: Ingen kommentar är min roll.

B: Ja fast det är ingen roll, det är en inställning du har och jag säger inte att du inte har rätt till den. Det finns ju en möjlighet nu och berätta någonting istället för att komma med det sen och kanske vi ska behöva fortsätta bedriva förundersökningen ifall det kommer nya uppgifter.

M: Ni kan fortsätta bedriva den hur länge ni vill.

B: Det tror jag inte du tycker egentligen Mohammed

M: Va, tror du jag bryr mig om att sitta häktad. Jag har suttit häktad länge förut, inga problem.

A: Jag tror han har besvarat på dom frågor som finns liksom på det sätt han vill svara.

M: Vi kan ta det i rätten.

Förhöret avslutas klockan 12.35.

Mohammed och hans advokat har fortlöpande hört vad som har pratats in och godkänner detta.

Bilaga

Bilaga 1 Skärmklipp från Diöshallen 20190902

Bilaga till Förhör 2019-12-18 10:20, diarienr 5000-K1093422-19

Beskrivning

1 Mohammed Almasri

2 Pb UJU77P samt JFK537

3 Muhammad Sardar och Mohammed Almasri

Bild 1

Bild 2

Bild 3

Bilaga

Bilaga 2 Skärmklipp OKQ8 Svartbäcksg. 20190902

Bilaga till Förhör 2019-12-18 10:20, diarienr 5000-K1093422-19

Beskrivning

1 Mohammed Almasri passagerare i framsätet JFK537

2 Mohammed Almasri (ryggtavlan när han lämnar) inne på OKQ8 Svartbäcksgatan

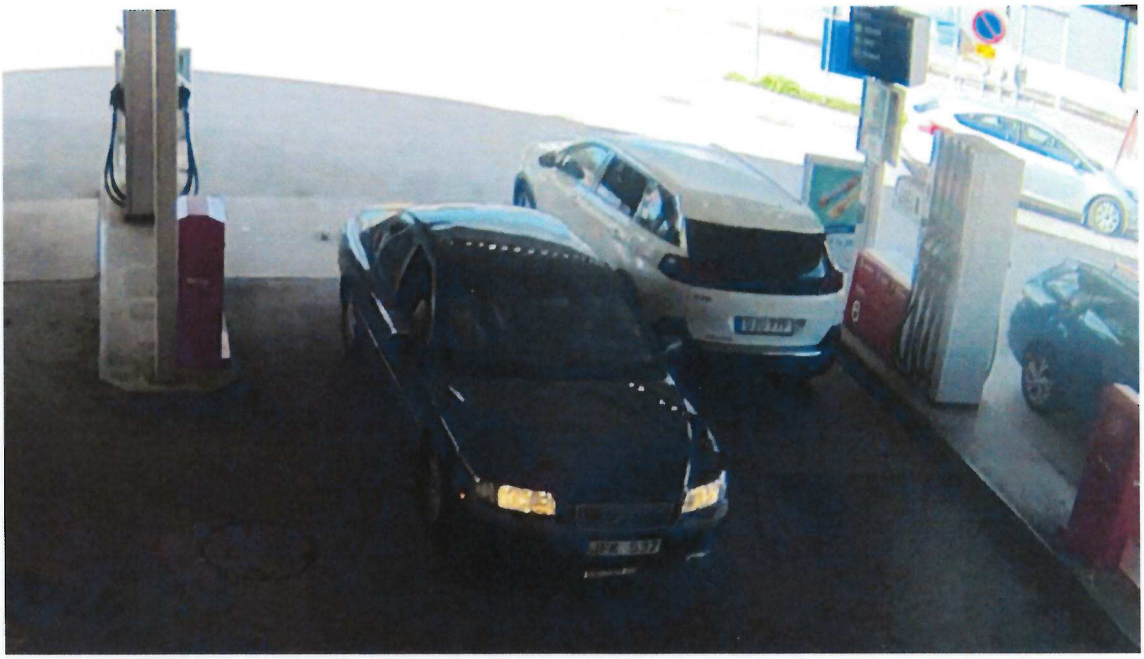

FRÄSCH
GOOD
Red Bull

Bilaga

Bilaga 3 skärmklipp Gränby/Johnells 20190912

Bilaga till Förhör 2019-12-18 10:20, diarienr 5000-K1093422-19

Beskrivning

1 - 18 från entren Gränby centrum Johnells och inne på Johnells

Bild 1

Bild 2

Bild 3

Bild 4

Bild 5

Bild 6

Bild 7

Bild 8 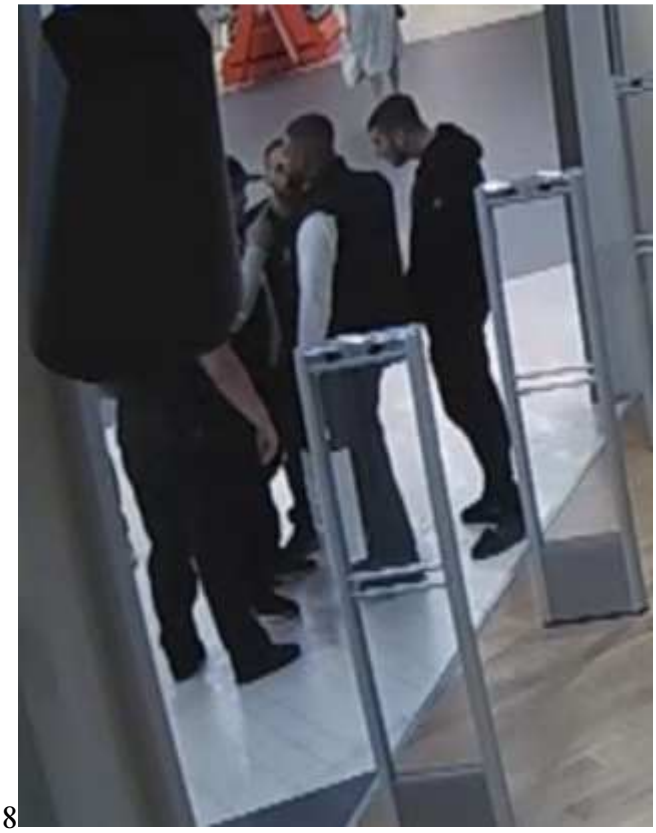

Bild 9

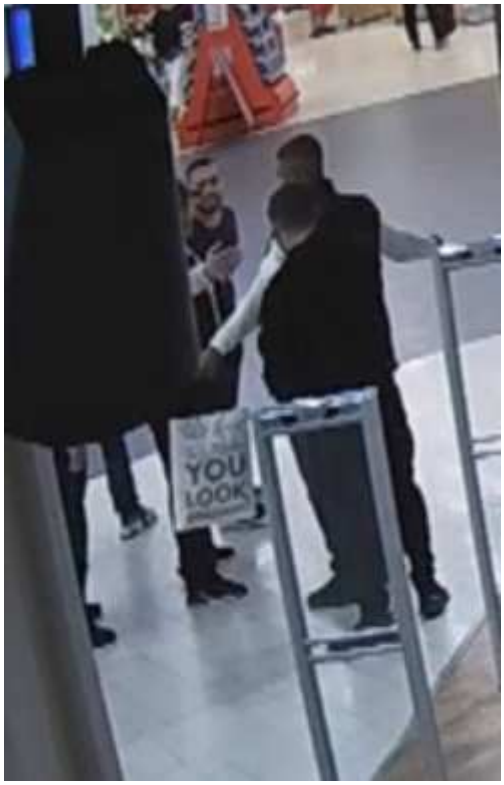

Bild 10

Bild 11

Bild 12

Bild 13

Bild 14

Bild 15

Bild 16

Bild 17

Bild 18

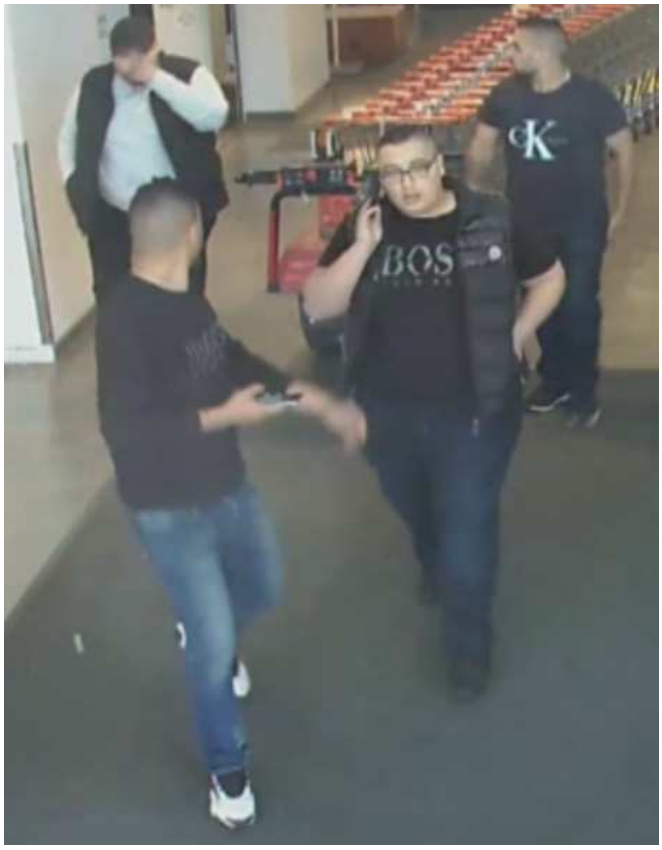

Bilaga

Bilaga 6 Evelina Blom

Bilaga till Förhör 2019-12-18 10:20, diarienr 5000-K1093422-19

Beskrivning

Bild Evelina Blom

Bild 1

Bilaga

Bilaga4 Skärmklipp Gränby västra entre 20190902

Bilaga till Förhör 2019-12-18 10:20, diarienr 5000-K1093422-19

Beskrivning

1- 7 Bilder från bankomat västra entren UJU77P anländer och möter upp

Rasmi, Mohammed och Adam Almasri samt Aaid Adgehir

Bild 1-3

Bild 4-5

Bild 6

Bild 7

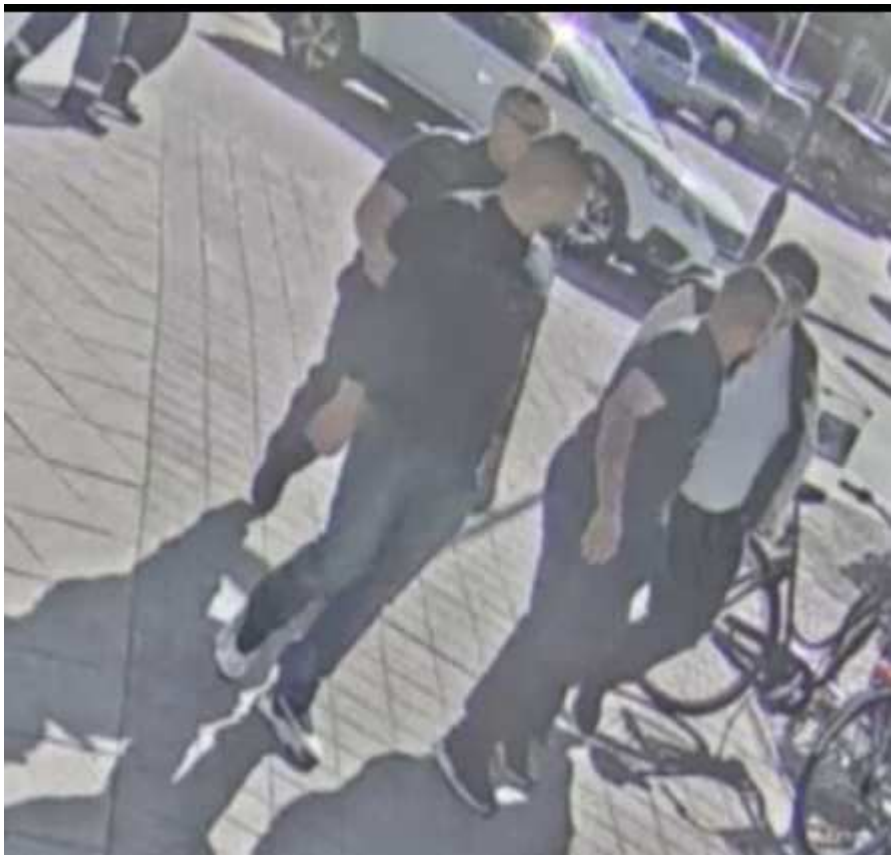

Bilaga

Bilaga5 Skärmklipp Gränby vä/ Bankomat 20190902

Bilaga till Förhör 2019-12-18 10:20, diarienr 5000-K1093422-19

Beskrivning

1-4 lilla västra entren målsägande Alkesh och Ayoub dröjer sig kvar och kniv överlämnas från Alkesh till Ayoub.

5-6 film från bankomat CZH575 lämnar

7-8 film från bankomat UJU77P åker efter

Bild1

Bild 2

Bild 3

Bild 4

Bild 5

Bild 6

Bild 7

Bild 8

Polisen

Förhör

Signerat av

Signerat datum

Enhet	Diarienr
Polisregion Mitt, Aktionsgrupp 1 Rgn Mitt	5000-K1093422-19

Hörd person	Personnummer
Adgheir, Aiad	19931008-6039

Den hörde är	ID Styrkt	Ställning till misstänkt - målsägande - vittne
Misstänkt	Nej	

Tolk

Språk

Brottsmisstanke / Anledning till förhöret
Hörd som misstänkt

Underrättad om misstanke	Underrättad om rätt till försvarare (best i FUK 12§ iakttagna)
Ja	Ja

Försvarare/ombud önskas	Försvarare/ombud närvarande	Godtar den försvarare som rätten förordnar
Önskar Anette som försvarare		

Förhörsledare	Förhörsdatum	Förhör påbörjat	Förhör avslutat
Diane Fucik	2019-10-08	17:08	17:37

Förhörsplats	Typ av förhör	Förhörssätt
Arresten Uppsala	RB 24:8	

Förhörsvittne

Utskrivet av

Berättelse

Med på förhöret är utredare Monika Lindblad.

Aiad Adgheir informeras om sina rättigheter som misstänkt enligt FuK 12§.
Aiad informeras om att det är ett misstankeförhör och att han kommer delges misstanke om brott.
Aiad informeras att han har rätt att inte uttala sig om misstanken och att han har rätt att sitta tyst.
Aiad informeras att han har rätt att få information om förändringar av misstanken och ta del av utredningsmaterialet om det inte är men för utredningen.

Aiad informeras om rätten till försvarare även till detta förhör. Aiad säger att han vill ha Anette som försvarare. Aiad kommer inte ihåg vad hon heter i efternamn men att han hade Anette i samband med ett förhör för någon vecka sedan. Om inte Anette har möjlighet att åta sig ärendet vill Aiad ha en försvarare från samma byrå. Om ingen kan på samma byrå vill Aiad återkomma med namn på försvarare.

Aiad Adgheir underrättas om följande brott:
Aiad Adgheir är misstänkt för mordförsök 2019-09-02 på Kungsgatan i Uppsala kommun genom att tillsammans och i samförstånd med andra försökt döda Muhammed Alkesh och Ayoub El-Masry med kniv. Risk för brottens fullbordan har förelegat eller varit utesluten endast på grund av tillfälliga omständigheter. Våldet har orsakat svåra skador som i det ena fallet obehandlat hade kunnat leda till döden och i det andra fallet orsakades skador som var direkt livshotande.

Har du förstått misstanken?
Ja.

Vad är din inställning till brottet?
Jag förnekar helt och hållet. Ayoub är min kusin.

Kan du berätta vad du vet om denna händelse?
Jag vet att de blev "boutchade" men jag vet inte mer. Jag har inte hört något mer.

Vad menar du med "boutchade"?
Att de blev knivade.

Har du pratat med din kusin sen händelsen?
Jag har välkomnat honom hem när han kom ut från sjukhuset. Men jag förstår inte hur jag kan bli misstänkt för det här.

Kan du berätta vad du gjorde den 2:a september?
Vi var i Gränby Centrum.

Vilka är "vi"?
Jag var där med mina vänner. Sen tog jag taxi in till stan och hoppade av vid "Red Room". Där träffade jag på vänner och åkte till OK som ligger här omkring.

Menar du här vid polissationen? Vid Svartbäcksgatan?
Precis. Sen åkte vi till en annan OK men jag vet inte exakt var och hämtade en annan bil.

Vilka vänner var du med?
Ingen kommentar. Men ni kan se att jag var har varit där.

Hur kan vi se det?
Med kameror.

Betalade du något på OK med ditt kort?
Nej, men han betalade med sitt kort.

Hur många vänner var ni?
Vi var 4 stycken.

Vad gjorde ni sen?
Vi körde runt, chillade, inget speciellt. Ganska tråkigt. Men jag kommer ihåg att jag inte alls var på Kungsgatan den dagen.

Vilken tid träffade du dina vänner vid Red Room?
Jag vet inte exakt, någon gång på eftermiddagen.

Och du vill inte säga vilka du var med?
Nej.

Varför inte?
Vet inte.

Känner du Muhammed Alkesh?
Ja.

På vilket sätt känner du honom.
Vi bodde i samma område, i Gottsunda.

Hur bra känner du honom?
Inte som kompis, men vi känner varandra.

Har du pratat med din kusin om händelsen på Kungsgatan?
Nej. Jag frågar inte så mycket.

Umgås du med din kusin?
Inte så mycket. Han jobbar, jag jobbar – det finns inte så mycket tid för det.

Vad jobbar du med?
Jag jobbar på ett företag.

Vad heter företaget?
Jag vet inte. Min chef heter Yanis Younis.

Vad kan du berätta om företaget? Är det ett stort eller litet företag?
Litet, 10 anställda typ.

Vad har du för arbetsuppgifter?
Lite olika, fixa med kaffe eller papper. Hämta papper och så där. De säger vad jag ska göra.

Vad är det för typ av företag?
Jag vet inte exakt. Det är jutbak.

Vad är jutbak för något?
Jag vet inte hur jag ska förklara.

Var ligger företaget?
Vid Sävjagatan.

Hur åker du till jobbet?
Jag tar bussen, 3:a, sen promenerar jag lite.

Var bor du?
August Södermans väg 82. Men jag har en fråga. Hur kan jag ha blivit misstänkt för det här?

Kan du berätta vad du gjorde idag?
Jag vaknade, klippte håret, köpte kläder på Johnells och åkte runt lite tills polisen kom och tog oss.

Jobbar du inte varje dag?
Nej, idag tog jag ledig.

Hur får du lön?
Insatt på mitt konto.

Hur mycket får du i lön?
14 000.

Du berättade tidigare att den 2 september åkte du från stan till OK/Q8 med några vänner. I vilken bil åkte ni?
En Nissan, svart. Det var en hyrbil

Var hyrde du den?
Jag vet inte, det var inte jag som hyrde den. Vi lämnade in bilen och hämtade en ny bil på det andra OK.

Hur tog ni er till den andra OK/Q8?
Vi tog en taxi.

Och vilken bil hyrde ni där?
En Volvo, jag tror att den var blå men jag kommer inte ihåg.

Är det något mer du vill berätta?
Nej.

Uppläst och godkänt.

Polisen

Förhör

Signerat av

Signerat datum

Enhet	Diarienr
Polisregion Mitt, Aktionsgrupp 1 Rgn Mitt	5000-K1093422-19

Hörd person	Personnummer
Adgheir, Aiad	19931008-6039

Den hörde är	ID Styrkt	Ställning till misstänkt - målsägande - vittne
Misstänkt	Nej	

Tolk	Språk

Brottsmisstanke / Anledning till förhöret

Fortsatt förhör med misstanke om mordförsök 2019-09-02.

Se nedan

Underrättad om misstanke	Underrättad om rätt till försvarare (best i FUK 12§ iakttagna)	
	Ja	
Försvarare/ombud önskas	**Försvarare/ombud närvarande**	**Godtar den försvarare som rätten förordnar**
Advokat Kerstin Thor	Ja	Ja

Förhörsledare	Förhörsdatum	Förhör påbörjat	Förhör avslutat
Mats Friman	2019-10-09	18:13	19:14

Förhörsplats	Typ av förhör	Förhörssätt
Polishuset, Uppsala	RB 23:6	Ljudbandsförhör

Förhörsvittne	Utskrivet av
	Mre

Involverad personal	Funktion
Torbjörn S Munther	Biträdande förhörsledare

Berättelse

F = förhörsledare Mats Friman
B = biträdande förhörsledare Torbjörn Munther
A = den hörde Aiad Adgheir
T = advokat Kerstin Thor

Aiad Adgheir är misstänkt för mordförsök 2019-09-02 på Kungsgatan i Uppsala kommun genom att tillsammans och i samförstånd med andra försökt döda Muhammed Alkesh och Ayoub El-Masry med kniv. Risk för brottens fullbordan har förelegat eller varit utesluten endast på grund av tillfälliga omständigheter. Våldet har orsakat svåra skador som i det ena fallet obehandlat hade kunnat leda till döden och i det andra fallet orsakades skador som var direkt livshotande.

De omständigheter som legat till grund för sannolika skäl är:
Aiad Adgheir har tillsammans med andra den 2 sep, kort tid innan brottet inträffat, träffat målsägandena. Därefter har iakttagits att Aiad Adgheir tillsammans med andra satt sig i en personbil med ett specifikt reg nr. Denna bil har sedan kort tid därefter kolliderat med målsägandens bil. Vittnen har på brottsplatsen iakttagit att flera personer kliver ur den bil som den misstänkte färdas i och attackerat målsägandena med våld och kniv som tillhygge.

Aiad tillfrågas om sin inställning.

Han säger att han **förnekar** brott.

Han blir tillfrågad att själv berätta med egna ord vad han gjord eden 2 september 2019.

A: Som jag sa till er igår. Jag har varit, jag och lite vänner i Gränby centrum den dagen.
Sen jag fått en samtal från en vän jag måste träffa honom där i stan.
Då jag sa till mina vänner kan ni köra mig och dom sa nej.
Jag har tagit taxi till stan där jag hoppat av typ i Redroom.
Så träffade jag min vän.
Sen jag träffade på andra vänner och då de sa vad ska du göra.
Jag sa ingenting, vad ska ni göra.
Han bara vi måste lämna bilen och vi åkte till OK8 här i Svartbäcken..gatan.
Vi lämnade bilen och då jag fick samtal att en kusin, Ayoub, blivit så där huggen.
Sen vi åkte till annan OK, vi hämtade in annan bil.
Sen vi började köra runt, träffa vänner och sånt, inget speciellt.
Det var det, allt.

F: Det var så det var. Hur kom du upp till Gränby?

A: Jag åkte med vänner

F: Vilka vänner då?

A: Ingen kommentar

F: Ingen kommentar. Var det du som körde?

A: Nej

F: Vad var det för bil ni åkte, kommer du ihåg det?

A: Ehh…en Nissan, inte Nissan typ Skoda eller Nissan, jag kommer inte ihåg exakt.

F: Upp till Gränby?

A: Mm

F: Vart åkte ni ifrån?

A: Från Salabacke

F: Från Salabacke

A: Mm

F: Och varför åkte ni till Gränby?

A: Handla kläder typ

F: Och du vill inte säga vilka dina vänner var?

A: Nej, ingen kommentar.

F: Ingen kommentar. Okej, ni parkerar bilen någonstans förstår jag vid Gränby, kommer du ihåg vart?

A: Mmm ah, där typ vid Burger King, nej inte Burger King. Vid Johnells, där ute.

F: För det finns olika utgångar

A: Ja, det finns 5 – 6 utgångar

F: Du har ju där Burger King ligger

A: Exakt

F: Det är ju den västra sidan. Sen har du den östra sidan mot Österleden.

A: Ja, typ så. Jag kommer inte ihåg

F: Du kommer inte ihåg. Vad gjorde ni sen då?

A: Jag sa precis, jag berättade

F: Jo, men ni klev ur bilen förstår jag, du klev ur bilen och går in på Gränby. Var det så?

A: Mm

F: Vad gör ni där?

A: Sen vi åkte in, vetade ingenting och då jag fick samtalet. Jag sa att jag måste åka

F: Så ni var inne på Gränby centrum?

A: Mm

F: Vilka var det, det var du och många vänner var det då?

A: Typ 5, vi var 6

F: 6 stycken

A: Mm

F: Var hamnade ni där inne någonstans på Gränby då?

A: Överallt, inget nåt speciellt.

F: Hände något speciellt på Gränby?

A: Nej, jag tror inte det.

F: Hur länge var du på Gränby?

A: Inte mer än 10 minuter

F: Förlåt?

A: Inte mer än 10 minuter

F: Inte mer än 10 minuter

A: Nej, inte mer för jag hade stress och träffa andra vänner.

F: Och så fick du ett samtal

A: Ja, ja

F: Då så ville du bli körd av dina vänner eller hur?

A: Då de sa nej, vi ska träffa andra vänner här. Så jag ringde taxi och åkte.

F: Du ringde taxi, kommer du ihåg vad det var för taxi du åkte?

A: Det är svårt, oboe, vilken taxi

F: Du kommer inte ihåg vilket taxibolag du ringde?

A: Nej

F: Det gör du inte.

A: Nej för jag har gått, alltså jag vet inte vilken bolag det var. Jag kommer inte ihåg.

F: Fick du vänta länge på taxin?

A: Nej, typ 3 minuter för det var nära.

F: Vet du vilken sida på Gränby du tog taxin ifrån?

A: Samma

F: Som ni hade?

A: Parkera

F: Och det var på den…

A: Där i Burger King

F: På Burger Kings sidan

A: Mm

F: Det blir vänstra sidan alltså

A: Ja, ja, samma sida

F: Samma sida som Burger King

A: Mm

F: Och sen åkte du till?

A: Stan, där vid Redroom

F: Och vad gjorde du där då?

A: Jag träffade en vän, vi pratade lite.
Sen vi var klara, sen jag träffade på andra vänner där och då de frågade vad jag ska göra och jag frågade vad ska dom göra.
Då de sa att dom har slut på tiden om bilen.
De måste lämna den och hämta en annan.
Då frågade de om jag kan följa med dom om jag har ingenting och göra.
Jag sa jag har ingenting och göra.
Jag åkte med dom här Svartbäckengatan, vi lämnade bilen.
Sen vi beställade taxi, vi fem, vi åkte till annan OK.
Jag kommer inte ihåg bara vart exakt den är.
Vi hämtade en annan bil.
Sen vi åkte vidare, vi körde runt överallt här i stan, Gränby, överallt.

F: Hur länge ni gjorde ni det då?

A: Till jag var med dom….ja, jag var med dom några timmar alltså

F: Några timmar

A: Aa och då där när vi lämnade bilen, när här vi är i Svartbäcksgatan här och vi lämnade bilen. Jag fick en samtal att Ayoub, min kusin har blivit…någon har huggat honom.

F: Vem var det som ringde dig då?

A: En vän

F: Vem var det då?

A: En vän alltså

F: Från OK Svartbäcksgatan så är du tillsammans med de här personerna i bilen, ni åker till ett annat ställe sa du. Ni åkte taxi?

A: Ja, vi åkte taxi

F: Till en annan OK

A: Vi ringde taxi och vi åkte.

F: Varför hyrde man ingen bil på den här OK?

A: Det fanns inte för han ringde dom också och sa om han kan försökt hyra bilen mer än den här tiden. Då de sa nej, bilen ska gå ut. Om några timmar han måste lämna den.

F: Sen då?

A: Ja, sen vi lämnade bilen, vi åkte, vi åkte taxi till annan OK. Vi hämtade den andra bilen, vi körde runt. Inget speciellt

F: Vilken bil var det som ni lämnade tillbaks när ni åkte, vad är det för sorts bil?

A: Ehh…jag tror, alltså jag är inte säker men jag tror att det var en Nissan.

F: Vad var det för färg på den då?

A: Svart kanske, ja svart.

F: Och sen den nya bilen ni hämtade eller dina kompisar

A: Vi hämtade Volvo

F: En Volvo

A: Mm

F: Och du var tillsammans med dom några timmar sen?

A: Ja, ja

F: Åkte runt på stan

A: Ja

F: Minns du vad du gjorde sen på kvällen nåt? Du fick ju reda på din kusin hade blivit, vad tänkte du då?

A: Ingenting, vad ska jag göra? Sen efter några timmar jag åkte hem. Ja, men jag åkte hem.

F: Vad heter din kusin då som hade blivit…

A: Du sa hans namn nu

F: Ayoub, det är din

A: Mm

F: Det är inget mera du hört om det?

A: Nej

F: Hur ofta har du träffat Ayoub?

A: Inte mycket för han jobbar och jag också. Du vet här man har inte tid när man jobbar

F: När träffade du honom senast då, var det?

A: Det var typ innan det hände med honom, en vecka.

F: En vecka innan det här hände

A: Mm

F: Men du träffade inte honom någonting

A: Alltså speciellt och privat, nej.

F: Och du vet inte nå mer runt…vad vet du mer om det du har hört att han blev knivhuggen, vad var det som hände?

A: Alltså jag vet ingenting om det här för jag frågar inte. Alltså jag är inte så nära kusin med honom. Jag hörde, jag frågade inte så mycket.

B: Bara så jag fattar rätt. Jag tyckte att du sa att ni var 6 stycken kompisar på Gränby

A: Ja, typ 5, typ 5, 6

B: Åkte ni i samma bil till Gränby?

A: Mm för det var en stor bil, ja

B: Alla åkte tillsammans?

A: Mm

B: Vad sa du, var det 5 eller 6?

A: 6 eller

B: 6, som ni kom tillsammans till Gränby centrum?

A: Exakt

B: Och sen uppfattade jag inte riktigt, sen sa du att du åkte…du lämnade Gränby för att gå till taxin

A: Mm

B: Du var mindre än 10 minuter på Gränby sa du

A: Jag har inte stannat, nej det var inte 10 minuter

B: Det var mindre. Du gick bara ut den gången du skulle till taxin

A: Mm

B: Så det var enda gången du gick ut och då åket du taxi till Redroom, det är Redroom du menar?

A: Ja, Redroom här i stan

B: Hur länge var du på Redroom då?

A: Det var inte så länge typ, ja typ 7 – 8 minuter.

B: 7 – 8 minuter.

A: Och vi träffade utanför Redroom, inte inne för det var stängt.

B: Och då var det 7 – 8 minuter, träffade du någon person?

A: Nej

B: Sen fattade jag som att du träffade andra personer eller var det samma personer?

A: Den här personen när jag var klar då han åkte. Jag stod ju där utanför och tar en cigg så då de här vännerna kommit med en bil och de såg mig jag står där och röker en cigg. Då de frågade vad jag ska göra, varför jag är här.

B: Var det den bilen du beskrev, den svarta bilen eller?

A: Ja, ja

B: Hur många var de i den bilen sa du?

A: De var typ 3, 4…ja dom var 3 och jag 4

B: Så det var 4 sammanlagt i bilen?

A: Mm

B: Var satt du någonstans där?

A: Bak

B: Bak, till vänster, höger?

A: Nej, bakom chauffören

B: Bakom chauffören. Då åkte ni iväg och sen som du beskrev åkte till?

A: Svartbäckgatan

B: Direkt

A: Mm

B: Vem var det som hade hyrt bilen?

A: Vem?

B: Du vill inte säga vem det var?

A: Nej

B: Var det hans om hade kört eller?

A: Ja, han har körkort

B: Precis, han körde. Sen fattade jag inte riktigt, åkte du taxi? Först åkte ni bil dit, sen tog ni taxi från den OK till en annan OK för att hyra

A: Exakt

B: Var det samma som hyrde

A: Allt samma person som…det är bara han som har körkort

B: Om jag frågar vilka som var i bilen

A: Ingen kommentar

B: Men jag ställer frågan ändå.

A: Det är din rätt

B: Jag skulle fråga om du kände målsäganden, känner du dom?

A: Vem?

B: Dom som vart knivskurna, de som var knivhuggna, de som var huggna. En var din kusin, men den andra, vet du vem det var?

A: Ja, jag känner han. Vi är äkta vänner nu, vi känner varandra

B: Har du träffat honom mycket?

A: Ja, ja jag träffade honom ibland där i Gottsunda

B: När träffade du honom senast då?

A: Jag kommer inte ihåg

B: Innan han var knivhuggen, hade du träffat honom någonting då?

A: Jag kommer inte ihåg för att han satt i fängelse. Jag vet inte när han kom ut, jag kommer inte ihåg exakt.

B: Men han har inte varit med i någon bil eller nåt sånt där.

A: Vad sa du?

B: Han har inte varit med i nån av bilarna eller någonting sånt där?

A: Med mig?

B: Ja

A: Nej

B: Ni är inte så nära vänner?

A: Nej, nej jag är inte så nära vän

F: När fick du reda på att han hade blivit knivskuren?

A: När vi var på första OK

F: Fick du reda på då också att han även var knivskuren?

A: Mm. Aldrig händer det någonting, att han blivit skadad och så.

F: Men hade du träffat honom rätt nyligen innan eller var det flera dagar innan, en vecka innan eller?

A: Vad menar du?

F: Alkesh

A: Alltså jag kommer inte ihåg, men det var kanske ett tag, ja det kanske är ändå ett tag

F: Ett tag innan

A: Mm jag kommer inte ihåg mer exakt.

F: Du är delgiven det här brottet. Jag tänkte först så här, vem är du egentligen. Jag tänkte ta lite frågor om dig som person för att vi känner inte varandra så mycket.

Aiad tillfrågas och ombeds berätta om sig själv.

Han säger att han bor i Gottsunda, han bor ensam.

Han säger att han har inget körkort.

Han har ett palestinskt körkort.

Aiad tillfrågas ifall han kör bil ibland själv.

Han säger att han gör det ibland men inte så ofta.

Aiad säger som han tidigare sa i förhöret, att han jobbar och hans chef heter Yanis Younis.

Aiad tillfrågas ifall han har något mobilnummer och det är 070 9123128.

Han säger att han har haft det i 2-års tid.

Det är ett abonnemang som står på honom.

Han säger att det är Telenor.

Aiad säger att han bara haft detta nummer.

Aiad säger att han är skriven på en adress och det är August Södermans väg 82.

Han säger att han bor på en annan adress som han inte vill berätta om.

Han har ingen kommentar till det.

Aiad har inte sina tillhörigheter där utan han bara sover där.

Aiad tillfrågas om han har någon bil.

Han säger att han har en bil, men den har polisen tagit av honom.

Aiad säger att har kusiner men det är på långt håll det är svårt att förklara

(Han är kusin med Almasri men på långt håll svårt att förklara/ fhl anteckning)

Aiad tillfrågas vad han gör på fritiden.

Han säger att han chillar, träffar vänner.

Aiad säger angående sitt missbruk så har han inget.

Han säger att han tidigare gjorde det, men det har han slutat med.

Aiad tillfrågas när han senast tog narkotika och han säger att det var för cirka 1 månad sedan och han rökte då, det var hasch.

Du är delgiven brottet försök till mord den här dagen den 2 september.

Vad har du och säga om det?

Aiad säger att han vet inte hur det har blivit så.

Han är frågande till detta.

F: Berätta, du sa att du vaknade sent den 2 september

A: Ja, sen jag åkte med mina vänner till Gränby centrum.

F: Kom dom och plockade upp dig eller träffades ni någonstans eller

A: Ja

F: Kom dom till den adressen där du sover, om man säger så?

A: Ja, exakt

F: Kan du minnas någon tid?

A: Nej, men det var eftermiddag typ

F: Så dom kommer förbi dig, plockar upp dig och så åker ni raka spåret till Gränby.

A: Mm

F: Hur hade det gjorts upp då, att de skulle komma förbi, det hade ni pratat om på telefon eller hade ni bara?

A: Nej, du vet, jag vet inte men vi har inte pratat, vi har inte bestämt att vi ska dit den dagen. Det har kommit så bara.

F: Det bara dök upp?

A: Mm

F: Och så kom de förbi dig?

A: Ja

F: Köpte du någonting i Gränby?

A: Jag har inte handlat

F: Du pratar någonting på Johnells sa du, vad tänkte du på, du nämnde Johnells, vad var det då för speciellt?

A: Jag vet inte, jag tänkte köpa någonting. Efter att ha fått samtal jag hade åkt vidare.

F: Var du inne på Johnells?

A: Nej, jag har inte hamnat på (ohörbart)

F: Du träffar inte Ayoub på Gränby centrum?

A: Jo, jag träffade.

F: Du sa att du inte hade träffat honom under lång tid innan.

A: Du menar innan den dagen, du har inte frågat mig om den dagen.

F: Nej, hade du träffat honom den dagen?

A: Den dagen jag träffat han. Jag hälsade på han

F: Så du hälsade på han

A: Och då jag fick samtal, då jag åkte

F: Så det var…så du träffade honom innan han vart knivhuggen då?

A: Ja, innan

F: Var han själv då?

A: Ehh…aa, jag såg han själv.

F: Vet du vem han var tillsammans med?

A: Vem han har var med?

F: Ja

A: Nej, jag hälsat bara och sen jag åkte vidare. Jag har inte stannat så lång tid, bara hälsat på handen och sen jag åkt.

F: Hur var stämningen då, hur var det, var det glatt, var det trevligt, positivt?

A: (ohörbart)

F: Det var inget speciellt

A: Det finns ingenting mellan mig och han så åkte jag…

F: Vad jag förstår så frågan du fick, så ni var många i bilen när ni kom dit då till Gränby. Ni satt många i bilen, som du sa

A: Ja, det var en bil.

F: Var satt du någonstans i den bilen, kommer du ihåg det?

A: Ja, jag satt bak, alltså inte bak…bakom den som sitter bredvid chauffören.

F: Du satt på passagerarsidan, bakom passagerarsidan

A: Precis

B: Vännerna som du träffade vid Redroom som du åkte med, är du med vad jag menar nu, vännerna som dök upp som du åkte med i bilen. Hade ni bestämt träff där?

A: Nej

B: Dom bara kom dit?

A: Ja

B: Hade du träffat dom tidigare på dagen?

A: Nej

B: Ingenting sånt?

A: Nej

B: Så det var ingenting. Hur länge sen var det du såg dom?

A: Ehh…vi träffas hela tiden men just den dagen jag har inte träffat honom innan. De kom där.

B: Så det var en ren random så att säga, fanns ingen som helst bestämdhet eller?

A: Nej, vi har inte bestämt. Jag kom där bara efter jag pratat vidare med min vän och då jag rökte en cigg och då dom kom. Ja, vad gör du här (ohörbart)

B: Dom är inte bland de som du träffade uppe vid Gränby?

A: Nej

B: Det är du säker på?

A: Ja

F: Kan det ha varit en blå Volvo som du åkte i till Gränby?

A: Nej

F: Det var det inte

A: Nej

F: Du känner inte igen registreringsnummer JFK357, du har inte åkt i den?

A: Nej, jag känner inte till

F: Du har aldrig åkt i den?

A: Kanske jag har

F: Ja, men då den här dagen, du har inte åkt i den den här dagen?

A: Nej, jag har inte åkt i blåa Volvo.

F: Du åkte inte i den till Gränby?

A: Nej, det gjorde jag inte.

F: Du vet ingen som har en blå Volvo då?

A: Nej, ingen aning. Det är många som har blå Volvo.

F: Den här dagen så var det inte någon kusin till dig som hade frigivits från häktet den här dagen. Kommer du ihåg det?

A: Va?

F: En kusin till dig

A: Aa

F: Mohammed Almasri, är det inte en kusin till dig, Mohammed? Kallad Knogis.

A: Ja

F: Vart inte han frigiven den här dagen från nåt, hade suttit hos polisen?

A: Ja, ja

F: Kommer du ihåg det?

A: Ja, jag tror jag har, ja han blivit friad den dagen från häktet.

F: Var han med dig i Gränby då?

A: Ingen kommentar

F: Ingen kommentar. Var hans brorsa med till Gränby?

A: Också ingen kommentar. (ohörbart)

F: Och hans lillebror, var han också med?

A: Ingen kommentar

F: Så det vill inte du prata om?

A: Nej

En film som är filmad från en kamera på Johnells i Gränby kommer spelas upp.
Förhörsledaren stannar filmen efter några sekunder och påpekar uppe i ena högra hörnet med fyra personer.
Aiad säger att det är grabbarna och han säger att det är han själv.

Aiad tillfrågas vad personerna heter till namnet, men han säger att han vill inte säga något namn. F
örhörsledaren poängterar att det är Rasmi El-Masry, Mohammed Almasri och Adam Almasri.
Aiad säger att han träffade Ayoub i dörren.
Aiad säger att han backade och sedan åkte.

F: Vad sa du nu, en gång till. Du sa att ni?

A: Jag träffade Ayoub här, vi hälsade på honom. Sen vi åkte ut och då jag frågade om dom kan skjutsa mig och då de hade något och göra. Då jag åkte taxi.

F: Hur då, menar du att ni gick ut eller vaddå?

A: Ja, vi gick ut

F: Ni gick ut, direkt efter det här?

A: Mm

F: Och då så, vad händer sen sa du?

A: Då jag tagit taxi och jag började med Redroom och mina vänner och sånt.

F: Så vad skulle de göra då?

A: Jag har ingen aning.

F: Men det var väl med de här du kom hit med i den här bilen med de här, eller hur? Åkte inte du med dom hit?

A: Nu hänger inte jag…

F: Till Gränby alltså

A: Ingen kommentar

F: Du har ingen kommentar till det.

A: Nej

F: Träffar du någon här, träffar du någon annan person här utanför och pratade med förutom Ayoub?

A: Nej

Byter kamera på Johnells till en kamera som är inifrån butiken.
Aiad tillfrågas ifall han känner igen vilka personerna som står vid kassan.
Aiad säger att det är Ayoub, han säger att det är Mohammed.
an säger att han vet inte hans efternamn.

Förhörsledaren vill kommentera att Aiad står utanför butiken, han går inte in. Aiad säger att han pratade i telefon.

Kameran stannas efter 33 sekunder.

Aiad tillfrågas om han har någon aning om vad det handlar om.
Han säger att han har ingen aning och han vet ingenting.

Filmen spelas vidare.

Då byter vi kamera igen, som visar utanför.

Aiad tillfrågas angående det han tidigare sa i förhöret att de var 5 – 6 stycken.
På bilden så ser man att de är 4 stycken som kommer in.
Han har ingen kommentar till det.

Aiad tillfrågas om han då kommer och möta upp Ayob.
Han säger att han gick in på Johnells och kollade på en tröja, sedan gick han ut och gick vidare.
Aiad säger att han hälsade först på Ayoub och sedan går han in och tittar på en tröja.

Tillfrågad vad det var för tröja så säger Aiad att det är svårt att komma ihåg.
Tröjorna ligger nära kontoret säger Aiad.

Aiad säger att han gick och letar efter den här tröjan, men han såg inte den och sedan gick han ut.

Filmen stannas efter 2.29.

Tillfrågas hur stämningen var och Aiad säger att den var lugn.
Han säger att han gick fram och hälsade och sen gick han in i butiken.

Aiad säger att när han ser den här bildsekvensen, att han har gått en bit bort.

A: Allt var lugnt

F: Pratade om lugnt

A: Ja

F: Vad pratar de om då?

A: Ingen kommentar

F: Ingen kommentar

A: Mm

F: Men vad är det för tjafs, men jag menar uppfattningen man får här är att din kusin Ayoub går emellan här och står emellan, mellan Mohammed och de andra. Varför gör han det? Jag menar ni är ju släkt

A: Jag vet inte

F: Du vet inte

A: Kan fråga honom, jag vet inte.

F: Titta på stämningen nu. Ser du att Ayoub går emellan? Här står du

A: Exakt

F: Tycker du att den där stämningen är lugn, vad händer där?

A: Jag vet inte

F: Du vet inte vad som händer?

A: Nej

F: Det är en som slår till Mohammed Alkesh

A: Jag vet inte

F: Och du vet inte vad det handlar om?

A: Nej

F: Inte en aning. Vad tror du det handlar om?

A: Jag kan inte tro nåt, jag vet inte.

F: Dom verkar vara intresserade av Mohammed hela tiden och pekar mot honom.

A: Vad sa du?

F: Dom verkar vara intresserade av Mohammed, ungefär som att han ska komma med ut, följa med ut

A: Ingen aning

F: Du har ingen aning

A: Nej

F: Men det är dina goda vänner det här, det är dina kusiner

A: Okej

B: Du står ju mitt i där

F: Du står ju mitt i det här

A: Mm

F: Och du har ingenting med det här och göra alls?

A: Nej

F: Och så går du in i butiken efter 5.23 i filmen. Så då går du in och tittar efter en tröja, är det det du menar?

A: Mm

B: Om jag uppfattar det här så går du in för att du ser vakterna komma.

A: Jag har fucking varit där hela tiden

B: Vad sa du?

A: Vakterna var där hela tiden

B: Nej, dom var inte där hela tiden. Dom kom nu precis innan du gick in.

A: Okej

B: Gick du in för att vakterna kom?

A: Nej, jag gick in för att kolla på tröja

B: Alltså tröjan kommer vi se att du går och titta på

A: Vad sa du?

B: Så vi kommer se att du går och titta på tröjan?

F: Här går du in och så kommer vakterna nu direkt.

B: Jag ställe frågan igen, är det inte så att du går in. Jag uppfattar att det är en hotfull situation, är det inte därför att du går in och ser att vakterna kommer?

A: Nej

B: Är du säker på det?

A: Ja

F: Nu kommer ni ut tillsammans. Vakterna går efter. Vad gör ni sen, vad gör ni efter det här ni fyra, vad gör ni?

A: Sen vi åkte ut och det jag har sagt till dig. Jag tar taxi

F: Ni gick ut?

A: Ja

F: Ni gick ut direkt till bilen

A: Mm och då jag åkte taxi.

F: Träffade inga andra personer?

A: Nej, där inne nej.

F: Ute då?

A: Nej

F: Men de här andra, ni var ju 5 – 6 stycken sa du ju. Var är dom då? Ni var ju tillsammans 5 – 6 stycken i bilen som du sa.

A: Ingen kommentar

B: När du går ut här nu, vart lämnar ni varandra någonstans, var splittras ni?

A: Där vid dörren

B: Vilken dörr?

A: Där nere vi ska gå ut

B: När du ska gå ut ifrån centrum och ut på gatan, är det där ni splittras?

A: Ja, exakt

B: Var gick dom någonstans då?

A: Ingen aning

B: Var gick du då?

A: Jag åkte taxi

B: Men var stod taxin någonstans?

A: Alltså jag sa till er igår var står taxin

B: Men var stod taxin någonstans, var klev du in i taxin någonstans?

A: Typ Burger King

B: Precis i Burger King

A: Nej, utanför Burger King, det var nära

B: Men hade du ringt och sen kom och stannade utanför så du stod och väntade vid entrén alltså?

A: Mm

B: Du stod ganska nära entrén?

A: Yes, entré….vilken entré?

B: Men du måste gå ut, om du går ut här, är du med. Om du går ut i Gränby centrum, du har ju dörren så här, är du med

A: Mm

B: Så stannar du utanför så här och väntar på taxi vid Burger King

A: Nej, jag har promenerat lite

B: Bestämde du med taxin att du skulle promenera någonstans då?

A: Nej, jag såg honom så jag åkte dit

B: Åkte du dit?

A: Aa, jag såg honom, taxi så jag gick till honom

B: Du gick, han stannade någonstans långt bort då?

A: Mm

B: Du hade ringt till honom och sen så går du och möter honom långt bort?

A: Han visste inte kanske eller han vet inte vart exakt jag är.

B: Jag har kört taxi själv förut och då får man oftast en adress som man ska åka till och då åker man till den adressen.

A: Men om jag säger till dig t.ex. till taxin ja, jag är Gränby centrum. Jag vet inte själv vart jag är eller vart jag går ut. Min svenska är dålig

B: Ja men taxichauffören måste veta vilken sida han ska åka på, vilken entré man åker till

A: Ja, men det var inte så långt eller för mig det är inte skillnad så mycket om jag promenerar lite till taxin eller taxin kommer till mig.

B: Så du mötte taxin alltså?

A: Mm

B: Av en händelse så mötte du taxin någonstans.

A: Vart?

B: Hade du bestämt…det funkar ju så att när man beställer taxi till Gränby centrum så ställer man var någonstans på Gränby centrum säger taxitelefonisten eller taxin, var vill du bli upplockad någonstans. Då säger man…

A: Då jag sa Burger King

B: Ja, precis du sa så. Då var han väg till Burger King och du möter honom?

A: Jag komde ut, men jag vet inte vilken…jag visste inte vilken väg tar till Burger King. Jag har gått ut, jag promenerat lite, såg taxi, jag går till taxi.

B: Jag förstår inte vad du menar faktiskt.

F: Jag har en karta här över Gränby centrum. Här låg Burger King, en annan hamburgerställe. Här är östra sidan, här är västra sidan, här är södra och norra sidan. Då är min fråga till dig, var parkerade ni bilen när ni kom?

A: Jag kommer inte håg alltså.

F: Du kommer inte ihåg?

A: Nej, jag kommer inte ihåg exakt vart.

F: Var det på samma sida som du tog taxin?

A: Mm

F: För är Burger Ming

A: Aa, jag tror det var här, ja.

F: Vart någonstans här var det du tog taxin då? Du kan få pricka i.

A: Jag kommer inte ihåg exakt, men kanske här eller här. Jag vet inte exakt, kommer inte ihåg

F: Men det var någonstans framför entrén?

A: Ja

F: Om man gör så här, någonstans här

A: Någonstans här, ja.

F: Dina vänner, var tog de vägen?

A: Jag vet inte, ingen aning.

F: Men ni skildes åt här vid entrén

A: Mm

F: Så du var ensam och dom gick iväg

A: Exakt

F: Och du vet inte var ni hade bilen parkerad som du kom i?

A: Jag kommer inte ihåg exakt

F: Du kommer inte ihåg.

Det kommer en karta/skissbild bifogas i förhöret.

Aiad får en bild förevisad för sig med fyra personer.
Aiad säger att det är han själv och hans vänner.
Han säger att han inte vill säga namnen på dom.
Förhörsledaren pekar på att personerna från vänster är Aiad först och sedan är det Adam Alamsri, Rasmi Almasri och Mohammed Almasri.

Aiad tillfrågas vart de är på väg.
Han säger att bilden föreställer att de är på väg att gå in.
Förhörsledaren upplyser då att det är när de är på väg ut från Gränby centrum.
Han blir upplyst om att det här är ett spaningsfilm och att det var då när de lämnar Gränby centrum.

Aiad säger att han har ingen kommentar.

F: Är det inte så att ni går till JFK357, den här blå Volvon och åker iväg från Gränby centrum tillsammans.

Aiad har ingen kommentar.

B: Det är en film. Förhörsledaren ställer frågan vart är ni på väg?

A: Ja, men visa mig film då

B: Nej, vi visar bara den här just nu. Jag frågar dig vart är du på väg?

A: Ja, jag sa till dig ingen kommentar.

B: Du får säga så, det är helt okej men vi måste ställa frågan.

F: Uppgifter i utredningen gör gällande att ni kommer i JFK357 ni fyra och lämnar i JFK ni fyra.

A: Ingen kommentar

F: Ingen kommentar. Det är nu så här att det är mycket utredning och samma sak som jag läste för dig angående, i början, misstankarna så är det så att flera personer, flera gärningsmän från den här bilen JFK som du åker i är delaktiga i mordförsöket på Kungsgatan.

A: Nej

F: Vi försöker reda ut vad alla har gjort, sin del, vad du har gjort, vilken inblandning du har i det här.

A: Jag är inte blandad på något sätt. Jag är inte inblandad

F: Inte?

A: Nej

F: Så du menar fortfarande att du åker taxi härifrån?

A: Mm

F: Så du åker inte med?

A: Nej, ingen kommentar

F: Åker du taxi eller åker…

A: Ingen kommentar

F: Ingen kommentar

A: Mm

F: Den här bilen lämnar, JFK357, och sen några minuter senare prejas samma personer, alltså din kusin, Ayoub El-Masry och Mohammed Alkesh och utsätts för det här mordförsöket på Kungsgatan.

A: Ingen aning

F: Men du är inte med i bilen på Kungsgatan när ni prejar, när en bil prejas?

A: Nej

F: I den bilen som din kusin och Mohammed Alkesh åker.

Du är inte med i den bilen

A: Nej

F: Var är du då?

A: jag sa från början var jag var. Jag var (ohörbart)

F: Då frågar jag dig så här nu, du kommer svara ingen kommentar eller vad du nu gör, har du knivhugger någon med avsikt att döda?

A: Va?

F: Har du knivhuggit någon med avsikt att döda på Kungsgatan?

A: Det var det, jag förstår inte

F: Att du huggit någon människa med kniv, har du gjort det?

A: Nej

F: Har du huggit någon kniv i annan avsikt?

A: Nej

F: Har du slagit sönder den här målsägarens bil, alltså din kusins bil Mohammed?

A: Nej

F: Så du förnekar att du har varit med på Kungsgatan?

A: Nä

F: Du förnekar det?

A: Ja, jag förnekar

F: Och du hävdar fortfarande att du åkt taxi härifrån?

A: Ingen kommentar

F: Men den här bilden är när ni lämnar och går till bilen.

A: Nej du, det här är vi på väg in.

F: Nej

A: Du får säga det, jag (ohörbart)

F: Återigen, det är en spaningsfilm. Vi säger så här då, att ni går ut den här vägen, sen går ni runt till bilen som står här på den östra sidan.

A: Ingen kommentar

F: Du tillsammans med dina kusiner går ut den västra och går runt till bilen som står på den östra och åker sen därifrån.

A: Ingen kommentar

F: När ni går till bilen så filmas ni

A: Ingen kommentar

F: Ingen kommentar

A: Nej

F: Återigen, vi försöker reda ut vad alla har gjort, var och en.

A: Du säger saker som jag har inte gjort.

F: Du har inte gjort, nej.

A: Är det fel att jag var på Gränby centrum, vad är fel när jag träffar nån person, vi hälsade. Just nu jag såg inte något fel.

F: Det här är väldigt aggressiv situation. De här personerna blev sen överfallen en kort tid senare, knivhuggna i bil, prejade på Kungsgatan av den bil som du sitter i.

A: Som jag sitter i?

F: Ja

A: Nej, du har fel.

B: Vi kan i vart fall säga att du satt där i bilen på Gränby centrum minutrarna innan brottet sker.

A: Men när är brottet?

B: Men lyssna, så långt har vi kommit. Vi har dig i bilen på Gränby centrum när du åker iväg i bilen, JFK:n.

A: Jag förstår dig inte överhuvudtaget

B: Nej, men alltså det här är JFK

A: Okej

B: Står här borta, ni filmas. Sen sätter ni er i bilen och åker iväg.

A: Okej

B: Målsägarna som ni precis haft kontrovers med här, de åker raka spåret till Kungsgatan. Bilen som du hoppar in i här är den bilen som kraschar den här och prejar den och från den här bilen så hoppar det ut massa folk och knivhugger dom.

A: Jag har inte knivhuggit

B: Lyssna, om du inte har med det och göra och du bara satt i bilen. Ja, men förklara det då precis som du gjorde här uppe.

A: Nej, men om jag hade varit i bilen jag hade förklarat. Jag har inte varit i bilen. Om jag har varit i bilen jag hade förklarat som jag förklarat, som du sa precis.

B: Det här är ju våran hypotes, att du sitter i bilen för annars får du förklara hur du kom ut dit. Du har inte förklarat hur du…du förklarar ju på att, garanterat att du ljög att du tog en taxi. Du tog ingen taxi, du satte dig i JFK.

A: Och ingen kommentar.

B: Jag vet att du inte har någon kommentar till det, men det är det som är problemet för dig att du inte har någon berättelse på hur du kommer ur bilen på de här minutrarna som det tar och köra.

F: Men i övrigt säger du att det var som det var, som du säger din berättelse

A: Vad sa du?

F: Att du sen åkte taxi, lite olika varianter som du sa

A: Och du sa ingen kommentar.

F: Har du ingen kommentar? Senare som du säger, att du åkte till OK här som du pratar om

A: Mm och där vi tog en taxi, ja.

F: Det var inte så att du hamnade på OK efter att ni hade kraschat in i bilen?

A: Nej….nej

F: Det kan inte vara så att du hamnade i någon annan bil efter att ni hade kraschat in i den där bilen?

A: Nej

F: Vi stannar där. Har du några frågor?

M: Nej, jag har ingen fråga

F: Har du någonting mer du vill säga?

A: Nej

Då avslutas förhöret klockan 19.14.

Aiad godkänner det som har lästs in och pratats in.

Bilaga

Flygfoto över Gränby centrum

Bilaga till Förhör 2019-10-09 18:13, diarienr 5000-K1093422-19

Beskrivning

Flygfoto över Gränby centrum där väderstrecken är utmärkta samt ett område som Aiad ska ha tagit taxin från som är inringad med en cirkel av förhörsledaren efter anvisning. Sid 21 i förhöret.

Söder

Öster

Väster

Norr

Polisen

Förhör

Signerat av

Signerat datum

Enhet	Diarienr
Polisregion Mitt, Aktionsgrupp 1 Rgn Mitt	5000-K1093422-19

Hörd person	Personnummer
Adgheir, Aiad	19931008-6039

Den hörde är	ID Styrkt	Sätt	Ställning till misstänkt - målsägande - vittne
Misstänkt	Ja	Känd av Friman	

Tolk

Språk

Brottsmisstanke / Anledning till förhöret
Fortsatt förhör angående misstanke om mordförsök 2019-09-02 på Kungsgatan i Uppsala kommun

Underrättad om misstanke	Underrättad om rätt till försvarare (best i FUK 12§ iakttagna)	

Försvarare/ombud önskas	Försvarare/ombud närvarande	Godtar den försvarare som rätten förordnar
Förordnad försvarare Kerstin Thor	Ja	

Förhörsledare	Förhörsdatum	Förhör påbörjat	Förhör avslutat
Mats Friman	2019-10-18	11:05	

Förhörsplats	Typ av förhör	Förhörssätt
Polishuset	RB 23:6	Ljudbandsförhör

Förhörsvittne

Utskrivet av
MF

Berättelse

FHL: Mats Friman
BFL: TorbjörnMunthhe
A: Aiad Adgehir
ADV: Kerstin Thor

Har du ngt spontant eller ngt du vill lägga till eller ändra efter häktningen?
Det finns inget att säga

Aiad blir upplyst att det sitter andra personer häktade i detta ärende?

Hävdar du fortfarande att du åkte taxi från Gränby centrum till Read Room på Kungsgatan den andra september 2019 ?
Aaid har ingen kommentar.

Hur kom du till Gränby centrum?
Aaid har ingen kommentar.

Hur lämnade du Gränby centrum?
Aaid har ingen kommentar.

Vart vakande du upp den andra september 2019?
Aaid har ingen kommentar

Aiad säger att han bor inte i Salabacke och han har ingen lägenhet heller som han vistas i.
Aaid säger att det stämmer att han vart upplockad i Salabacke.

Han tillfrågas av vem ?
Aiad har ingen kommentar

Han tillfrågas om han åkte till Gränby centrum?
Aiad har ingen kommentar

Aiad tillfrågas ifall han varit vid Diöshallen, han får det förtydligat att det ligger vid Mosken och att det finns fotbollsplaner där?
Han vet vad platsen är

Han tillfrågas ifall han var där innan han åkte till Gränby centrum?
Aiad har ingen kommentar

Han tillfrågas om det inte var så att han var vid Diöshallen och träffade andra personer?
Han kommer inte ihåg.

Han tillfrågas om det inte var så att han åkte i JFK537 till den här platsen och möte upp andra personer som kom i en vit bil?
Han svara nej han är säker på att han inte har träffat någon

Han tillfrågas ifall han minns att sedan åkte till OKQ8 Svartbäcksgatan i JFK537?
Han kommer inte ihåg och har ingen kommentar

Var det inte så att du åkte till OKQ8 Svartbäcksgatan i JFK537 tillsammans med din kusiner?
Han har ingen kommentar till det.

Var det inte så att du åkte till OKQ8 Svartbäcksgatan i JFK537 tillsammans med Mohammed Almasri, Rasmi Almasri och Adam Almasri?
Han har ingen kommentar till det.

Förhörledaren tillfrågar om de nu hade åkt dit vad var orsaken till att han åkte till den här macken?
Aiad säger att han minns in

Han tillfrågas ifall det var någon som skulle hyra en bil där?
Han säger att han inte kommer ihåg

Var det inte så att den vita bilen var på macken OKQ8 Svartbäcksgatan när du anlände i JFK537 med dina kusiner?
Aiad har ingen kommentar

Det finns uppgifter att du var på OKQ8 Svartbäcksgatan vid den här tidpunkten, tillsammans med dina kusiner.
Aiad har ingen kommentar

På den platsen var även tre andra personer närvarande som kom i den vita bilen.
Aiad har ingen kommentar

Den vita bilen har registreringsnummer UJU77P
Aiad har ingen kommentar

Aiad tillfrågas ifall han har åkt i denna bil UJU77P en vit bil?

Aiad kommer inte ihåg

Dialogförhör:

A: Jag minns inte
FHL. Du minns inte
A: Nej
FHL: Det är den 2 september och senare kommer den här knivskärningen att utföras.
Senare kommer ni att åkta Johnells och det blir "tjafs"
A: Jag åkte när vi vakande vi åkte till Gränby centrum direkt.
FHL: Det stämmer inte med de uppgifterna vi har
A: Nej det stämmer inte
FHL: Jag vet att det stämmer inte att ni åkte direkt till Gränby
A: Jag veta att det stämmer inte det som du sa nu. Jag vet att jag åkte direkt
FHL: Kom ihåg att jag aldrig får sitta och ljuga när jag sitter här som förhörledare
A: (skratt)
FHL: Okey

FHL: Du har tidigare pratat om att hyra en bil, kommer du ihåg det?
A: Mmm
FHL: Vilka var det som hyrde den bilen?
A: Ingen kommentar
FHL: Du har ingen kommentar
A:
FHL: Okey
FHL: Kan det var så att det är tre personer som hyr den här bilen varav en person har körkort?
A: Ingen kommentar

Fhl: Sen det här som händer på Johnells, vi är överens om att du är på Johnells du har sett filmen?
A: Mmm
FHL: Vad handlar det om?
A: Vad e
FHL: Det som händer där inne du har sett filmen?
A: Och jag tror du har också sett filmen alltså jag var inte på plats
FHL: Jo du var ju på platsen
A: Längst bort
FHL: Men du var ju med när slaget utdelades
A: Hur menar du?
FHL: Du stod ju där när din kusin slog till en person utanför Johnells
A: Nej
FHL: Du stod ju intill där då
A: Ja jag står där men jag såg inte att slog
FHL: Du såg inte? Men vad handlade det om
A: Jag vet inte dom pratade riktiga svenska så jag fattade inte vad dom sa
FH: Förlåt jag hörde inte?
A: Dom pratade så duktig svenska Jag fattade inte vad dom sa
FHL: Du hörde inte vad dom sa och skrek?
A: Nej jag var upptagen på telefon, jag pratade i telefon
FHL: Så du pratade i telefon hela tiden
A: Mmm ja minns inte alltså jag hörde inte vad dom sa
FHL: Du gjorde inte det
FHL: Vad hände efter det här?

A: Vad hände jag vet inte..
FHL: Vad hände efter det här bråket när det var slut, vart gick ni vart tog ni vägen
A: Ingen kommentar
FHL: Var det inte så att ni mot den östra entrèn/utgången där ni hade er bil parkerad men ändrar er och går till ut den västra entrèn/utgången
A: Ingen kommentar
FHL: Ingen kommentar?
A: Nej
FHL: Är det inte så att ni går ut via den västra entrèn och sammanträffar med samma vita bil UJU77P som det var en sammanträffade med vid Diös hallen och vid OKQ8 Svartbäcksgatan
A: Nej
FHL: Så du är inte fram till någon bil och pratar med någon som kom i den vita bilen
A: Nej
FHL: Det finns uppgifter i utredningen att du tillsammans med 3 andra personer som går fram till den här bilen och pratar med dom i den bilen.
A: Nej
FHL: Du förnekar det?
A: Ingen kommentar
FHL: Du har ingen kommentar?
FHL: Det är ett möte som är ca 50 sekunder
A: Ingen kommentar
FHL: Om du nu var där vilka var det du pratade med?
A: Ingen kommentar
FHL: Var det inte samma tre personer som du var tillsammans med vid OKQ8 Svartbäcksgatan
A: Ingen kommentar
FHL: Var det inte så Mohamad Wesha Zaher som kallas för "Z" som körde den vita bilen?
A: Ingen kommentar
FHL: Vet du vem Mohamad Wesha Zaher som kallas för "Z"
A: Ja
FHL: En god vän till dig?
A: En vän till mig
FHL: Du träffade inte han den här dagen?
A: Nej
FHL: Aldrig?
A: Ingen kommentar
Aiad för en bild som benämns bild 1 i bilagan förevisad för sig
Bilden företsäller 4 personer
Bilden är från en övervakningsfilm som har hämtas ut från Gränby centrum den 2 september 2019
Han tillfrågas vilka de 4 personerna är?
Aiad har ingen kommentar

Aiad för en bild som benämns bild 2 i bilagan förevisad för sig

Han tillfrågas vilka de 4 personerna är?
Aiad har ingen kommentar

Aiad tillfrågas om det är han själv som har en svart Hugo Boss tröja på sig
Aiads säger att det stämmer

Han tillfrågas om de tre andra personerna är hans kusiner?
Aiad har ingen kommentar

FHL påpekar att på de 2 bilderna som har förevisats är det är tre andra personer: Mohammed Almasri, Adam Almasri samt Rasmi Almasri

Aiad blir upplyst om att dessa bilder är när han själv och Mohammed Almasri, Adam Almasri samt Rasmi Almasri går ut via den västra entrèn
Aiad har ingen kommentar

Efter att dessa bilder är tagn från övervakningskameran så möte ni upp den vita bilen
Aiad har ingen kommentar

Efter mötet med den vita bilen som rullar iväg så går ni alla fyra per fot
Aiad har ingen kommentar

Aiad bli förevisad en karta över Gränbycentrum benämns bild 3 i bilagan sett ovanifrån där de fyra väderstrecken är utmärkta. Han bli påmind att han i tidigare förhör ringat in där han sa han tog taxi. Han blir informerad om där vid entrèn och det är där dom möter upp den vita bilen.
Aiad säger att det inte stämmer.

Uppgifter i utredningen gör gällande att han har gjort det
Aiad säger nej

Han blir informerad att de går alla fyra, han och hans kusiner runt hela Gränby centrum mot den norr delen. Han blir informerad det finns information samt även vittnes uppgifter at de fyra dvs: Han själv och hans tre kusiner Mohammed Almasri, Adam Almasri samt Rasmi Almasri går runt hela Gränby centrum.
Runt den norra delen till den östra sidan och hoppar in i JFK537.
Åker med hög hastighet ifrån platsen
Aiad har ingen kommentar

Han blir tillfråga ånyo om vad träffen med den vita bilen.
Aiad säger att dom har inte träffats

Är det inte så att ni pratar om det har hänt inne på Johnnels?
Aiad har ingen kommentar

Är det inte så att det görs upp att ni då planerar att ni ska göra någonting mot dem?
Aiad har ingen kommentar

Han blir förevisad på kartan över Gränby centrum att de åker ut den norra utfarten och sedan åker Österleden in mot stan, fram till rondelen vid Vaksalagatan/Fyrislundsgatan.
Aiad har ingen kommentar

Aiad tillfrågas angående Ayoub Almasri.
Han säger att de är släkt

Aiad tillfrågas om han visste vilken bil som Ayoub disponerade?

Nej säger Aiad

Han blir tillfrågad varför de går runt hela Gränbycentrum istället för att gå rakt

igenom från västra till Östra sidan?
Aiad har ingen kommentar

Han tillfrågas om det inte var så att de inte ville visa vart de hade sin bil parkerad på den östra parkeringen?
Aiad har ingen kommentar

Han tillfrågas om det inte var så att de skulle och letat och titta efter någonting som var på den västra eller norra sidan av Gränbycentrum?

Aiad har ingen kommentar

Var det inte så att ni skulle Leta efter en den bil som Ayuob disponerad?
Aiad har ingen kommentar

Var det inte så att ni skulle Leta Ayoub och Alkesh?
Aiad har ingen kommentar

Förhörledaren menar på att de 4 kliver in i JFK537 en blå Volvo S80
Han tillfrågas om det stämmer?
Aiad har ingen kommentar

Han tillfrågas vem det är som kör bilen JFK537?
Aiad har ingen kommentar

Aiad tillfrågas vart i bilen han sitter?
Aiad har ingen kommentar

Aiad tillfrågas ändå vilken väg de åkte?
Aiad har ingen kommentar

Aiad tillfrågas om de stannar någonstans på vägen från Gränby centrum tills att de hamnar nere på Kungsgatan?
Aiad har ingen kommentar

Han tillfrågas om vad det pratas om i bilen?
Aiad har ingen kommentar

Han tillfrågas ifall det är någon i bilen som pratar i mobiltelefon?
Aiad har ingen kommentar

Han tillfrågas om han själv pratar i mobiltelefon?
Aiad har ingen kommentar

Dialogförhör:
BFHL: Gjorde du nånting mot Ayoub eller hans kompis Muhammed?
A: Om jag?
BFHL: Ja
A: Nej
BFHL: Du hade ingen kontakt med dom alls?
A: Nnnej
BFHL: Nej. Förstår du vad jag menar du hade ingen du slog inte eller tog tag i på något sätt

hade kontakt med?
A: Jag har inte pratat ens.
BFHL: Du pratade inte ens så du hade ingen närkontakt med nån av dom?
A: Nej
BFHL: Nej
FHL: Vi pratar om Ayoub Almasri och Mohammed Alkesh
A: Jag förstår det

Är det inte så att en person i bilen använder en mobiltelefon som ringer ett samtal som är ca 10 minuter?
Aiad har ingen kommentar

Aiad blir upplyst om att det är ett samtal som rings från en mobiltelefon till en person som sitter i den vita bilen
Aiad har ingen kommentar

Aiad tillfrågas ifall han känner någon som heter Sardar
Aiad har ingen kommentar

Personen heter Mohammad Sardar
Aiad har ingen kommentar

Han är från Örebro
Aiad har ingen kommentar

Han tillfrågas ifall han känner någon som heter Hassan El Chami
Aiad har ingen kommentar

Han tillfrågas igen om Mohamad Wesha Saleh Z
Han känner honom

Aiad blir upplyst om att dessa tre personer färdas i den vita bilen UJU77P
Aiad har ingen kommentar

Aiad blir upplyst om att det är telefontrafik mellan de här två bilarna på vägen ned till Kungsgatan där brottet utförs
Aiad har ingen kommentar

Aiad tillfrågas ändå om det är han som pratar i det telefonsamtalet och använder den telefonen?
Aiad svarar nej

Han tillfrågas vem det är då som använder den telefonen?
Aiad har ingen kommentar

Han tillfrågas vad som bestäms och pratas om i bilen?
Aiad har ingen kommentar

Han tillfrågas ifall det finns några knivar i bilen?
Aiad har ingen kommentar

Han tillfrågas ifall han själv har kniv på sig vid det här tillfället?
Eller om det finns i bilen där han sitter?

Aiad svarar nej ingen kommentar.

Aiad tillfrågas om färden som fhl: menar på att de gör och som Aiad gör och sitter i den aktuella bilen JFK537 vad de pratar om i bilen?
Aiad har ingen kommentar

Han tillfrågas vad som händer i korsningen Kungsgatan/Strandbodkilen?
Aiad säger att han var inte där

Dialogförhör:
FHL: Vad var du någonstans då?
A: Jag har träffat en tjej som jag inte kan nämna hennes namn för hon är arab och får inte träffa mig eller jag får inte träffa henne.
FHL: Så du var med henne då?
A: Mmm
FHL: Vart träffade du henne då?
A: I stan
FHL: Hur då berätta?
A: Jag kan inte
FHL: Du kan inte berätta?
A: Nej
FHL: Varför inte då?
A: För jag tycker inte skaffa problem till henne
FHL: Du sitter ju i bilen härifrån Gränby centrum
A: Jag har ingen kommentar
FHL: En kort tid senare sker det här
A: Ja men jag har inte varit där
FHL: Du har inte varit där?
A: Nej
FHL: OKey

Kl. 15:23 ca kör JFK537 in i CZH575 en svart Volvo XC60 där Ayuoh och Alkesh sitter i.
Aiad förnekar att han är i bilen.

Dialogförhör:
FHL: Du säger att du träffad tjejen inne i stan.
A: Exakt
FHL: Var på stan?
A: Jag vill inte säga
FHL: Hur länge var du med henne sa du?
A: En halvtimme till 40 minuter
FHL: Hur vart klev du ur bilen då?
A: Ingen kommentar
FHL: Hur kom dit ner?
A: Ingen kommentar
FHL: Ingen kommentar?
A: Nej
BFHL: Hur kom du ifrån henne?
A: Va
BFHL: Efter 30-40 minuter vad gjorde du då?
A: Då jag åkte med vänner och byta bilen som jag sa
BFHL: Åkte med vänner:

A: Mmm
BFHL: Vilken bil då?
A: Jag vet inte

A: Jag vill ha paus nu jag vill prata med min advokat
Paus
Förhöret fortsätter klockan 11:33

FHL: I förra förhöret så sa du att du åkte i en mörk bil från Read Room?
A: Ingen kommentar
BFHL: Får jag bara kan du berätta hur du tog dig från Gränby centrum/Johnells ned till tjejen?
A: Ingen kommentar till det
BFHL: Nej men det är i alla fall du på bilden uppe på Gränby?
A: Mmm
BFHL: Ja och sen så tar du dig ned från Gränby till henne och du är 30-40 minuter med henne det är så du menar?
A: Mmm
BFHL: Ja precis så att det tar dig 10 minuter att för dig ta dig från Gränby eller tar det 5 minuter eller tar det en halvtimme är du med
A: Alltså nej jag typ jag gått efter de här bilden till 5 eller 7- 8 minuter jag gick och efter det jag gick och träffade henne jag var med henne tills att jag åkte med andra vänner
BFHL: Så 30-40 minuter med henne på stan, typ?
A: Skriv 30 minuter
BFHL: Ja och sen åkte du med vänner
A: Mmm
BFHL : Är det dom vännerna du pratade om förra gången?
A: Mmm
BFHL: Där du sa att det var en svart bil+
A: Ja jag tror den var svart bil
BFHL: Mmm
FHL: Men du vill inte säga hur du tog dig från Gränby ned på stan?
A: Ingen kommentar
FHL: Ingen kommentar till det

Klockan 15:23-15:24 kör JFK537 in i CZH575 en svart Volvo XC60 där Ayuob och Alkesh sitter i.

Ayoub som förare och passagerare fram sitter Muhammed Alkesh
Personer från JFK537 hoppar ur och springer fram till CZH575
UJU77P Tvärnitar en bit framför de bägge fordonen.
Bägge personerna i JFK537 blir knivhuggna och angripna i samordnad attack från bägge bilar.
Person hoppar upp på motorhuven och stampar in vindrutan
Sliter upp passagerardörren och de blir knivhuggna med flertal hug

Aiad tillfrågas han vet om detta?
Han har ingen kommentar

Vad gör du efter inkörningen i målsägades bil Volvo XC60
Jag påstår att du är med i bilen?
Han har ingen kommentar

Knivhugger du någon?
Han har ingen kommentar

Är det Ayoub du knivhugger?
Han har ingen kommentar

Är det Alkesh du knivhugger?
Ingen kommentar

Stampar du in vidrutan
Han har ingen kommentar
Aiad säger att han gjorde ingenting han var inte där.

Angreppet var väldigt kort

Har du minne i vilken bil du kliver in i?
Han har ingen kommentar

Vilken bil kliver du in i och åker ifrån platsen?
Han har ingen kommentar

Kliver du in i UJU77P den vita bilen?
Han har ingen kommentar

Kliver du in i JFK537 den mörka Volvon.
Han har ingen kommentar

Han tillfrågas ändå vart han sätter sig i bilen?
Han har ingen kommentar

15:24 ca lämnar UJU77P samt FJK573 i hög fart Kungsgatan söderut via Vimpelgatan.

Var åker ni?
Han har ingen kommentar

Åker ni till en mack
Han har ingen kommentar

Ska den vita bilen Suven lämnas tillbaka?
Han har ingen kommentar

Klockan 15:40:27 (kameran visar 15:35:27 går 5 minuter efter) kort tid efter brottet anländer UJU77P till OK/Q8 Årstagatan
Han har ingen kommentar

I bilen UJU//P sitter Aiad Adgheir Mohamad Wesha Zaher Mohammad Sardar samt Hassan El Chami
Ingen kommentar

Aiad tillfrågas om han minns detta?
Han har ingen kommentar

Vart sitter du i bilen?
Han har ingen kommentar

I den bilen som du åkte i från brottsplatsen anträffades spår från en av målsägande som vart knivskuren
Ingen kommentar

FHL menar på att du satt i höger baksäte.
Han har ingen kommentar

Spåret kommer från den som heter Mohammed Alkesh
Alkesh satt som passagerare fram i CZH575 när de vart knivhuggna med ett flertal hugg.

Aiad tillfrågas om det var han som högg Alkesh?
Han har ingen kommentar

Kan du förklara hur det kommer sig att i UJU77P den vita bilen, på den plats du satt i bilen, fanns det blod från målsägande
Han har ingen kommentar

Aiad tillfrågas om han minns att om de lastade ur saker från UJU77P som lades in i en taxi.
Han har ingen kommentar

Aiad tillfrågas om han åker från OK/Q8 Årstagatan till Ok Svartbäcksgatan tillsammans med tre andra personer
Han har ingen kommentar

Aiad vill ha en paus för att prata med sin advokat
Förhöret avbryts för paus 11:41
Förhöret på börjas igen 11:45

Aiad tillfrågas ifall det är något spontant han vill säga.
Han svarar nej

Vi påstår att ni tar taxi ifrån OK/Q8 Årstagatan till Ok Svartbäcksgatan
Ingen kommentar

De personer han åker med i taxin är han själv, Mohamad Wesha Zaher kallad för "Z" Mohammad Sardar samt Hassan El Chami
Ingen kommentar

Han tillfrågas ifall han känner någon Mohammad Sardar eller Hassan El Chami från Örebro
Ingen kommentar

Han tillfrågas ifall han kan ha träffat dessa personer den aktuella dagen
Ingen kommentar

Har du varit utomland någon gång i år?

Han svara ja, han har varit i Belgien, Tyskland till Köpenhamn

Han tillfrågas vilken som var den senaste resan?
Det var till Köpenhamn

Han tillfrågas varför han åkte till Köpenhamn?
Det är semester

Åkt du själv?
Med vänner

Vilka vänner åkte du med?
Ingen kommentar

Han tillfrågas ifall det var en planerad resa?
Han säger att det var det

Han tillfrågas om han kan berätta fritt om resan
Ingen kommentar

Hur länge var han där och vad gjorde ni
Ingen kommentar

Dialogförhör:
A: Jag vet inte ingen kommentar
FHL: Ingen kommentar
A: Nej
FHL: Hur länge var du där?
A: 10 dagar typ
FHL: 10 dagar?
A: Ja
FHL Bodde du på hotell eller hos vänner ?
A: På hotell
FHL: Var det i Köpenhamn?
A: Mmm
FHL: Inne i centrala Köpenhamn
A: Mmm
FHL: Okey

FHL: Vem var det som betalde hotellet?
A: Ehhhjag tror jag
FHL: Du och hur betalde du det?
A: Med kort
FHL: Med ditt, hur många kort har du?
A: Mitt kort på Swedbank
FHL: Swedbank

Aiad tillfrågas hur han åkte dit till Köpenhamn
Ingen kommentar

Han tillfrågas när han bokade hotellet?
Ingen kommentar
Han säger att det var en planerad resa

Han tillfrågas när den planerades?
Resan var en vecka innan planerad i övrigt ingen kommentar

Han tillfrågas om han även då bokade hotell?
Han har ingen kommentar

Han tillfrågas ifall han var med vännerna i Köpenhamn hela tiden?
Han har ingen kommentar

Han tillfrågas ifall han åkte hem med vännerna?
Han har ingen kommentar

Stämmer det att du åkte utomlands kort tid efter knivskärningen som var den 2 september 2019 på Kungsgatan i Uppsala
Han har ingen kommentar

Kan det vara det varit den 3 september som ni åkte iväg?
Han har ingen kommentar

Åker du tillsammans med Mohammed och Rasmi Almasri till Danmark?
Ingen kommentar

Uppgifter gör gällande i utredningen att du åker tåg till Danmark den 3 september
Ingen kommentar

Vart tar Rasmi och Mohmmed vägen?
Ingen kommentar

Är ni tillsammans i Danmark något eller?
Ingen kommentar

Var det så att de andra åkte vidare till ett annat land?
Ingen kommentar

Kan det vara så att de flög till Turkiet?
Ingen kommentar

Kan det vara så att de åkte till olika destinationer i Turkiet?
Ingen kommentar

Varför följde du inte med dit?
Ingen kommentar

Enligt ett kontoutdrag har Aied Adgheir en utgift mot "SJ Stockholm central" den 3 september om 2220 kr.

Enligt ett kontoutdrag i utredningen har en betalning gjort från ett kort tillhörande Swedbank med nummer som slutar på xxxx7664

(Efter kontroll mot konto samt i Aiads värdeskåp på häktet anträffades ett Swedbank kontorkort med som har slutsiffror xxxxx7664 fhl anteckning)

Ingen kommentar

Köpet skedde 2019-09-03 klockana 18:20:03 och gjordes i SJ Biljettkombi automat TIM Stockholm.
Ingen kommentar

Fhl menar på att det här är ingen planerad resa
Aiads säger Ja

Dialogförhör:

Fhl: Du gör ju köpet och allting den dagen
A: Vi planerade att resa
FHL Ni planerade att resa?
A: Innan
FHL: Innan? Innan vad då?
A: Alltså innan, innan vi reser
FHL Innan ni reser
A: Mmm

FHL: Vi vill mena på att orsaken till att ni drog iväg den 3 september var dagen efter knivskärningen och ni lämnade pga av det här brottet "mord försöket" på Kungsgatan i Uppsala och att ni lämnade Uppsala/ Sverige pga
Aiad: Ingen kommentar
FHL: Ingenkommentar?
Aiad: Mmm

Vart du tillsagd, vart ni tillsagda av någon att lämna landet?
Ingen kommentar

Berodde det på att det var en kusin till er som vart knivskuren?
Ingen kommentar

Fhl frågar Aiad om det som han nu blivit presenterad för honom om det är något som han vill säga till det? Är det påhittat allt eller finns det något som stämmer?
Ingen kommentar

Varför var du med på det och vad han har med det att göra?
Han har ingenting med det att göra

Vad tror Aiad vad som var anledningen till att Ayoub och Alkesh vart knivskurna på Kungsgatan?
Han har ingen kommentar

Han tillfrågas om han har någon vetskap om varför de vart knivskurna?
Ingen kommentar

Någon som hänt tidigare som är orsaken till det som händer med start på Gränby centrum vid Johnells?
Ingen kommentar

Varför knivhögs Ayoub Almasri som är en släkting till dig?
Ingen kommentar

Är det bara för han tar parti för Alkesh?
Ingen kommentar

Ser man på filmerna från Johnells så går han mellan och förhindrar
Ingen kommentar

Aiad tillfrågas varför knivhuggs Alkesh?
Ingen kommentar

Aiad tillfrågas om han nyligen varit på ett bröllop
Aiad svarar 2 det är nära släktingar.

Han tillfrågas vilka det var som gifte sig?
Det var 2 stycken kusiner och han har ingen kommentar till vilka det var
Det var många gäster på bröllopet.

Han tillfrågas om det var något speciellt som hände då?
Aiad svarar nej

Kom polis till platsen?
Han såg inte

Han tillfrågas om det inte var någon som sköt mot bröllopet på Bandstolsvägen?
Ingen kommentar

Har du vetskap att det var någon som sköt på bröllopet?
Ingen kommentar

Det har framkommit i utredningen att det var ett bröllop och att det var några som sköt mot det hära bröllopet.
Ingen kommentar

På bröllopet var mer eller mindre hela släkten Almasri närvarande Ingen kommentar

Han blir upplyst om Ayoub:s familj inte var på bröllopet
Ingen kommentar

Vad vet du om det hära om skjutningen på det hära bröllopet?
Ingeting.

Fhl menar på att Aiad har tillsammans med flertal andra personer genomfört en gemensam attack mot pb CZH575 på Kungsgatan i Uppsala mittemot Kungsgatan 66 mittemot Kungsgatan 66.

Fhl menar på att Aaid åker i JFK537 till platsen med andra personer som är Rasmi Almasri, Mohammed Almasri samt Adam Almasri.

De tillsammans gör en attack mot både föraren och passageraren.

Passageraren i framsättet är Alkesh knivhögs på så sätt att om han inte hade blivit behandlad hade det kunnat leda till döden.

Ifrån brottsplatsen lämnade Aiad i pb UJU77P tillsammans med tre andra personer, Hassan ,

Sardar och föraren Mohammed kallad Z.

I höger baksättet i UJU77 satt Aiad

På den plats du satt anträffas blod från målsägande Alkesh

Ni anländer en kort stund efter brottet till OkQ8 Årstagatan

Ni lastar ur föremål från UJU77P och lämnar tillbaka den till OKQ8.

Ni lastar in i en taxi det ni plockade ut ur UJU77P

Ni tar Taxi till OKQ8 Svartbäcksgatan

Där har ni hyrt en Volvo som Mohammed kallad Z har hyrt på sitt körkort
Det är en silver/grå Volvo och ni 4 lämnar tillsammans i hyrbilen
Han har ingen kommentar till detta.

Aiad förevisas en bild som benämns som bild 4 i bilagan som förställer UJU77P som anländer till OKQ8 Årstagatan.

(Tiden står det 15:35:27 men övervakningsfilmen som bilden är från går 5 minuter efter dvs tiden är 15:40:27)
Ingen kommentar

15:24 lämnar bilenUJU77P brottsplatsen det här är 16 minuter senare
Ingen kommentar.

Fhl pekar på bilden (nr 4 i bilagan) på bilen , på höger baksäte, Aiad kliver ur på den platsen du satt anträffas blod från den knivskurne Alkesh
Han säger att det stämmer inte han har ingen kommentar.

Han blir upplyst att det är fakta att där du kliver ur från UJU77P, från den platsen du satt anträffas blod från Alkesh som vart knivhugen.
Ingen kommentar.

Han tillfrågas om han har någon förklaring till det?
Nej

Dialogförhör:
FHL: Jag sitter ju inte och hittar på det här, det måst du förstå
A: Jag sitter och tittar också men jag har ingen kommentar till det.
FHL: Är det du? Förnekar du att det är du?
A: Jag vet inte
FHL: Vi har film på det här
A: Visa filmen då?
FHL: Vi tänker inte visa den nu men vi har film på det här. De här bilderna är från övervakningsfilm.
A: Jag har ingen kommentar till det här
FHL. Du har ingen kommentar
A: Nej
FHL: Du har ingen kommentar men det är blod där du sitter, den plats du lämnade är det blod från Alkesh

A: Ingen kommentar till det
FHL: Men nu är frågan vad du har gjort, berätta vad du har gjort?
A: För vad?
FHL; Ta din del av det härа berätta?
A: Om jag har gjort nånting jag har berättat
FHL: hade du berättat det då?
A: Ja men jag har inte gjort nånting
FHL: Men du kliver iallafall ur den här bilen, 16 minuter efter brottet
A: Ingen kommentar
BFHL: Du kan ju själv se, hur trovärdig den är. Berätta vad du har gjort från det att du kliver in i JFK537 tills du kliver ur den härа (UJU77P)
A: Då, den tiden jag träffat tjejen
BFHL: Du står fast vid att du träffat tjejen?
A: Mmm
BFHL: Okey..
A: Jag träffade tjejen sen jag ringde jag ringde efter skjuts och då jag ringde väl första vänner. Dom sa vi upptagen och jag ringde andra vänner Åhh dom sa aaa vi ändå på väg vi kommer och plockar dig och dom kom och plocka mig och vi åkte.
BFHL: Och du ju precis berättat att du inte hade någon närkontakt med Alkesh uppe på Gränby.
A: Nej
BFHL: Nej och ändå kliver du ur från den plats där Alkesh ehh spår finns och han har blivit knivskuren precis innan. Det är jätte svårt för dig att komma loss från den härа grejen.
A: Vem. va. med mig och göra det har inte med mig att göra
BFHL: Det har väl eftersom du kliver på den platsen där spårrena finns
A: Ja men ehhhh jag vet inte kanske nån annan har satt tidigare
BFHL: Tror du det
A: Ja man vet aldrig. Fråga Mohammed Alkesh om jag var där eller jag som skadat honom
BFHL: Ja det är klart vi kommer fråga honom men nu frågar vi dig
A: Ja men jag..
BFHL: Och du har ju svårt att förklara egentligen om du ska vara trovärdig så är din berättelse helt bortom trovärdighet. Det är rätten som får bestämma
A: Det har jag att säga, jag har inte mer att säga
FHL: Du har inte mer att säga
A: Nej eller ni kanske vill att jag ska ljuga för er
FHL: Nej absolut inte
BFHL: Nej det tycker vi inte om folk som ljuger det är det värsta vi vet

Inga synpunktet på det som spelats in

Förhöret slut klockan 12:00

Bilaga

Bilder från övervakningskameror

Bilaga till Förhör 2019-10-18 11:05, diarienr 5000-K1093422-19

Beskrivning

Bild 1 och 2 från Västra entrèn Gränby centrum 190902

Bild 3 flygfoto över Gränby centrum

Bild 4 från OKQ8 Årstagatan 190902

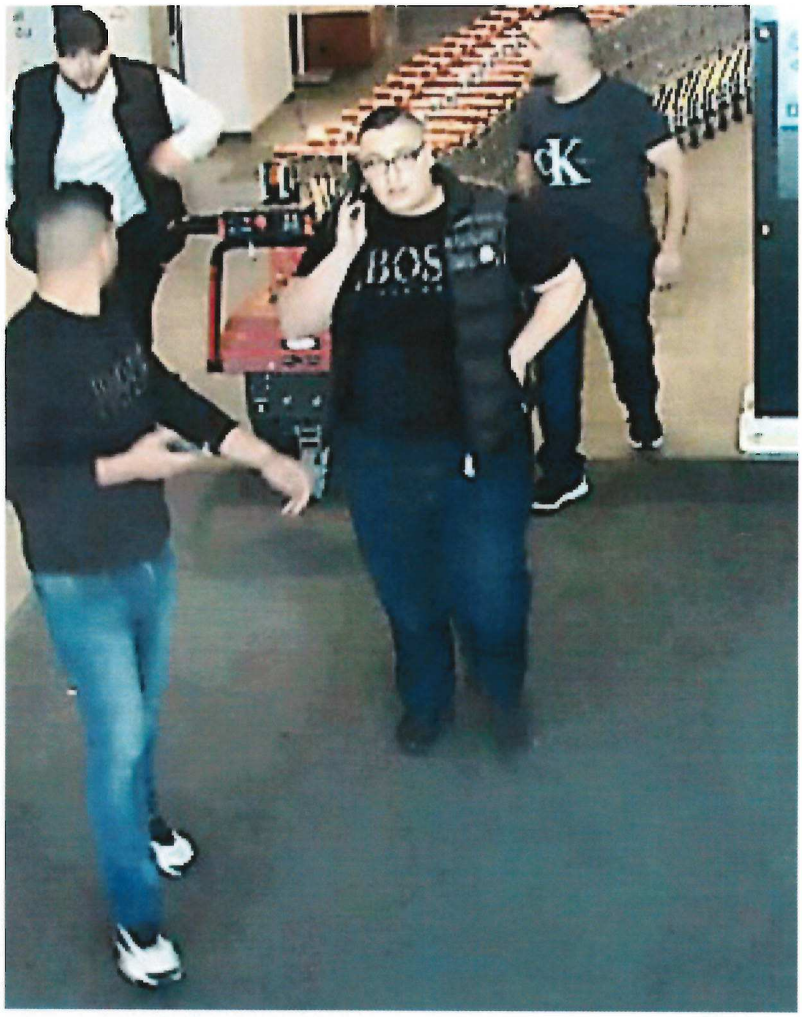
BOS

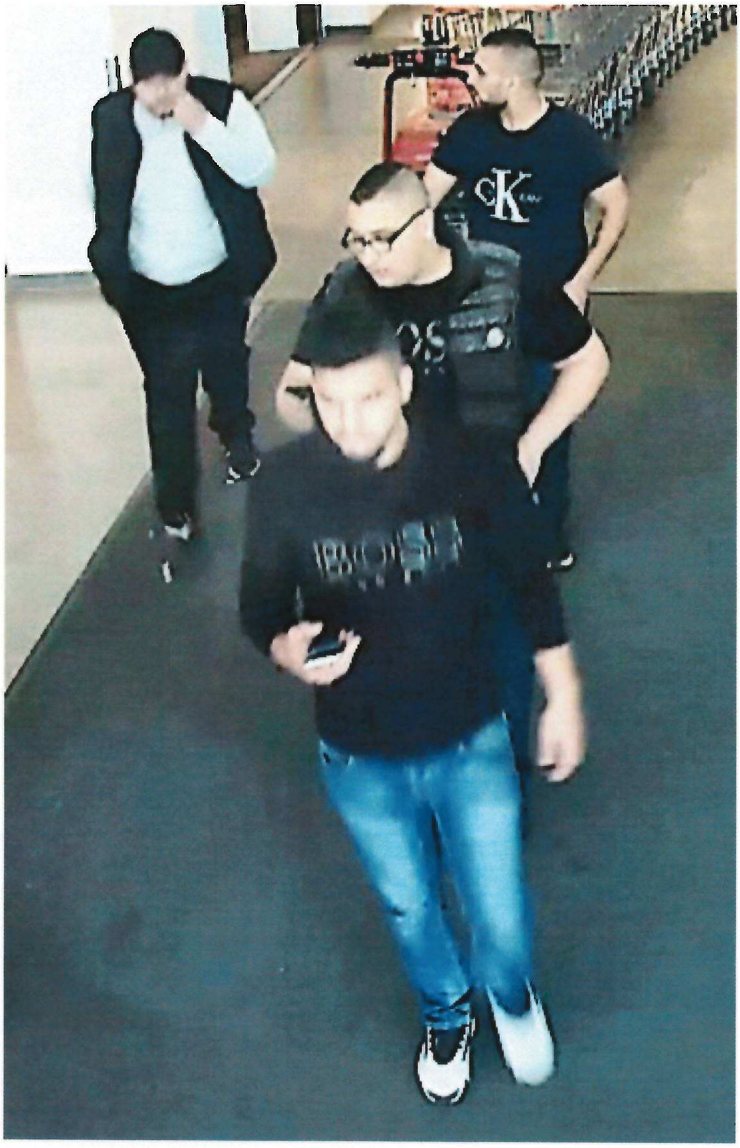
CK

111

Söder

Öster

Väster

Norr

IV

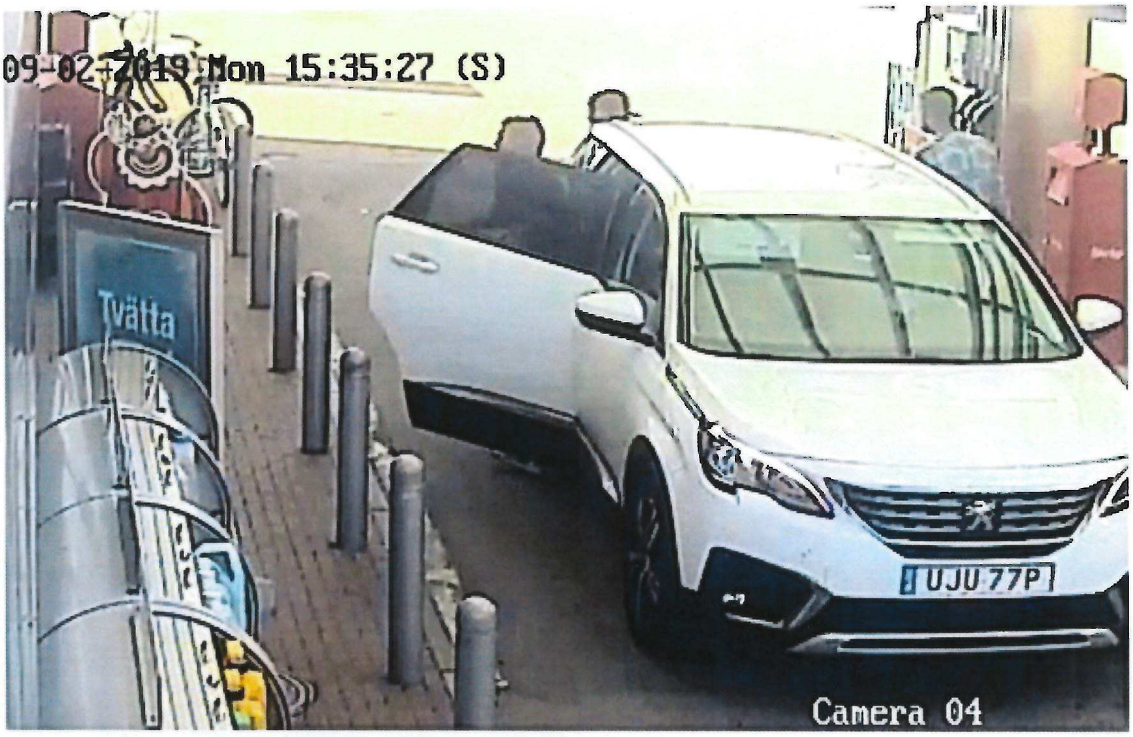
09-02-2019 Mon 15:35:27 (S)
Tvätta
UJU 77P
Camera 04

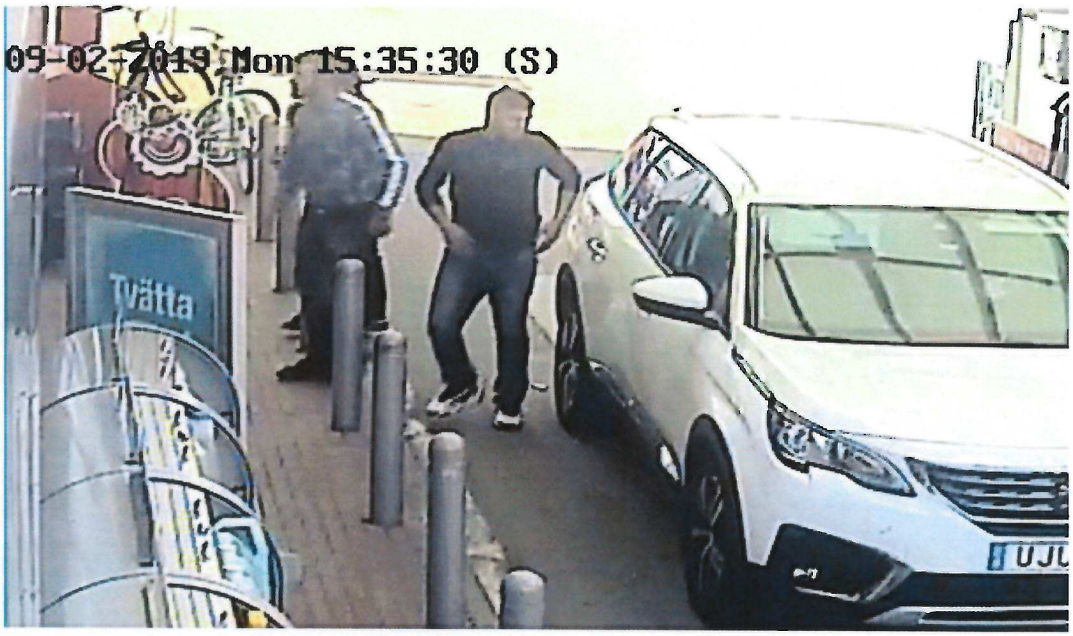
09-02-2019 Mon 15:35:30 (S)
Tvätta

Polisen

Förhör

Signerat av

Signerat datum

Enhet	Diarienr
Polisregion Mitt, Aktionsgrupp 1 Rgn Mitt	5000-K1093422-19

Hörd person	Personnummer
Adgheir, Aiad	19931008-6039

Den hörde är	ID Styrkt	Ställning till misstänkt - målsägande - vittne
Misstänkt	Nej	

Tolk

Språk

Brottsmisstanke / Anledning till förhöret
Fortsatt förhör angående misstanke om mordförsök 2019-09-02 på Kungsgatan i Uppsala.

Underrättad om misstanke	Underrättad om rätt till försvarare (best i FUK 12§ iakttagna)	
	Ja	
Försvarare/ombud önskas	**Försvarare/ombud närvarande**	**Godtar den försvarare som rätten förordnar**
Advokat Thomas Martinsson	Ja	

Förhörsledare	Förhörsdatum	Förhör påbörjat	Förhör avslutat
Mats Friman	2019-11-25	13:25	14:59

Förhörsplats	Typ av förhör	Förhörssätt
Polishuset, Uppsala	RB 23:6	Ljudbandsförhör

Förhörsvittne	Utskrivet av
	Mre

Berättelse

F = förhörsledare Mats Friman
B = biträdande förhörsledare Magnus Hellgren
A = den hörde Aiad Adgheir

F: Jag tänkte bara fråga det du sa på häktningen vad jag fattade som, jag var inte med själv, så pratade du någonting om att, jag kanske missförstod det, att du satt i den här bilen från Gränby, men du klev av eller var det så att du satt i en taxi från Gränby och åkte ner på stan?

A: Jag klev av.

F: Förlåt?

A: Jag hoppat av i bilen någon annanstans.

F: Och den bilen du åkte i, är det JFK537 från Gränby?

A: Vilken, den här Volvo, grå?

F: Blå

A: Ja

F: Den var den du åkte i?

A: Mm

F: Och vilka åkte du med?

A: Ingen kommentar

F: Där säger man att du åkte med Rasmi Almasri, Mohammed Almasri och Adam Almasri från Gränby centrum

A: Ingen kommentar

F: Ingen kommentar. Vart klev du av?

A: Någonstans vid Österhammar

F: Förlåt?

A: Någonstans vid Österhammar

F: I Östhammar?

A: Mm

F: Åkte du till Östhammar?

A: Vi åkte till Österhammar, sen jag blir av där på vägen, jag blir av där.

F: Nu förstår inte jag riktigt.

A: Där det finns rondellen, man åker ner mot…

F: Uppsala stan

A: Nej, inte Uppsala, andra sidan.

F: Mot Östhammar

A: Aa

B: I riktning mot Östhammar

A: Aa och där jag blir av

F: Var det dit du åkte?

A: Mm

F: Hur långt åkte du där då?

A: 3 – 4 minuter

F: 3 – 4 minuter?

A: Mm

F: Och vart var du avsläppt där då?

A: Där det finns…på vägen alltså, jag vet inte exakt vart men på vägen. Vi körde inte långt, men på vägen där.

F: Varför vart du avsläppt där?

A: Ehh…därför, jag har ingen kommentar till det.

F: Men nåt skäl måste det vara att du vart avsläppt där?

A: Va?

F: Nåt skäl måste det ha varit. Skulle du träffa någon?

A: Ingen kommentar

F: Ingen kommentar. Vart du upplockad av någon där?

A: Va?

F: Vart du upplockad av någon som kom med bil och plockade upp dig då eller?

A: Mm

F: Vem var det det då?

A: Ingen kommentar

F: Vad gjorde du sen då?

A: Jag hamnade sen…vi åkte till…jag åkte till OK och sen som jag sa, vi körde runt bara.

F: Men nu förstår jag inte. Du åker i den här bilen JFK537 och du vill inte säga vilka som åker med. Du åker mot Östhammarsvägen och blir avsläppt efter 3 – 4 minuters färd

A: Mm

F: Vad händer sen då?

A: Jag ringde vänner som jag frågade efter skjuts och jag hoppat av…jag hoppat med grabbar i bilen. Sen vi åkte till OK.

F: Jag förstår inte riktigt, hur kom du stan då?

A: Ehh…jag skandrar, jag har inte varit på stan.

F: Vart plockade dom upp dig med den här bilen?

A: Österhammar typ, jag kommer inte ihåg exakt.

F: Så du vart upplockad i den här vita bilen i Östhammar?

A: Jag kommer inte ihåg exakt vart.

B: Jag tänker bara geografin här, alltså att vi pratar Östhammar. Det är 8 mil ungefär från

Uppsala och jag tänker att det tar ungefär 45 minuter och köra.

A: Jag vet inte om Östhammar…alltså det är vägen.

B: Vägen mot Östhammar du pratar om

A: Om du går ut från Gränby centrum, den här gatan som går ner till stan eller till fyra mackarna. Sen det finns en väg som åker till Salabacke. Sen på andra rondellen, alltså om man tar tredje man går ner till, jag vet inte vad heter det här stället.

B: Som jag förstår det så åker man, som du menar, så åker du i riktning mot Östhammar. Det ligger en stor motorväg där t.ex.

A: Ja

B: Kommer du ihåg om du åkte över den eller?

A: Det finns där rondell som tar till…där längst ner det finns rondell tar till Stenhagen eller till, vad heter det, till Storvreta mot Gävle.

B: Menar du så att du åker först ut i en rondell där du kan välja åka in mot Salabacke och sen kan du åka in mot stan och sen kan man åka mot Östhammar.

A: Exakt.

B: Sen så menar du att man kommer till en annan rondell där man kan åka…

A: Och det är precis där här i rondellen jag hoppade av.

B: Det är precis vid den rondellen du hoppar av

A: Mm

B: Bara så att vi är klara över den för att du kan man antingen fortsätta rakt fram här och då kommer man mot…

A: Det finns andra rondellen som man kan ta till Gävle

B: Ja, precis

A: Eller fortsätta.

Bild 1-2 i bilaga 1

B: Den här skissen blir fruktansvärt enkel, men här skulle jag säga då att Gränby centrum. Då tittar vi på Gränby centrum och så zoomar jag ut lite grann och flyttar kartan så att man ser Gränby centrum, man har rondellen Vaksalagatan/Österleden/Fyrislundsgatan och sen anar man då i det högra fältet hur E4:an går. Känner du igen?

A: Jag kommer inte ihåg exakt

B: Förstår du vad vi tittar på?

A: Ja, jag förstår men jag kommer inte ihåg exakt hur.

F: Där har du rondellen som vi pratar om, där nere.

B: Här är som jag uppfattar det, är den här rondellen och då pekar vi på rondellen som ligger Vaksalagatan/288.

A: Ja, typ här.

B: Typ här någonstans?

A: Mm

B: Så du blir upphämtad här i det här området då?

A: Jag kommer inte ihåg exakt, men det här området, ja.

B: I det här området någonstans. Men inte exakt, kan det ha varit längre ut eller var det närmare mot stan?

A: Närmare mot stan

B: Närmare mot stan i såna fall. Åkte ni igenom rondellen?

A: Aa när vi vänder bilen tror jag. Jag kommer inte ihåg.

B: Så du åker med och vänder bilen i rondellen?

A: Mm

Adv: Men var åker man ut ifrån, vad heter det där centret?

B: Gränby centrum. Det finns tre utfarter.

Adv: Bredvid några parkeringar där runt omkring

B: Ja och här då, östra entrén är den entrén vi har pratat om vid häktningar och sånt.

Adv: Det är den parkeringen?

B: Ja och då ligger parkeringen utanför östra entrén, den blir här då så att säga. Sen kan man åka Vaksalagatan och åka in mot stan den vägen, man kan åka ut så här och ta Österleden och då kommer man bort mot Takpannegatan.

Adv: Det här är rätt viktigt att det blir rätt

A: Ja, jag tror det är rätt

Adv: Tror du det för för fan, det är ute på vischan ju, den rondellen.

A: Vilken rondell menar du?

Adv: Där du sa nu att du trodde eventuellt. Det är ju där ute, det är en massa fält och skit där. Det är inga hus.

A: Ja, ja jag vet

B: Det var så, det var inga hus?

A: Nej

F: Men varför vart du avsläppt just där?

A: Ingen kommentar

F: Ingen kommentar och vad gjorde du efteråt då?

A: Jasså, vi körde runt. Vi gick och lämnade bilen och sen vi körde.

F: Men vaddå körde runt. Då menar jag på du blev upp…så du stod hela tiden tills de kom och hämtade dig då?

A: Ja

F: Så du var kvar där hela tiden ända tills de kom och hämtade dig i den här vita bilen?

A: Mm

F: Du vet vilken vit bil vi pratar om?

A: Mm

F: Och den vita bilen där som vi hittade blodspår från målsäganden Alkesh.

A: Jag vet inte

F: Men om jag förstått dig rätt…

B: Det är den vita bilen som du kliver ur på OK när ni återlämnar den

A: Mm

B: Det är den bilen du menar att du blir upphämtad av på den här platsen. Jag tar en liten skärmdump på den här så klipper jag ut den som en bilaga till förhöret.

Bild 3-4 i Bilaga 1

F: Som om jag förstår dig rätt nu. Ni kommer ut från Gränby du och x-antal personer som du inte vill säga namn på. Du kliver in i JFK537 tillsammans med personer som inte du vill säga namn på. Bilen lämnar, bilen åker ut mot Östhammarsvägen. Framme vid den här rondellen eller innan rondellen kliver du ur alternativt att du sitter kvar i bilen och den åker runt. Sen är du kvar på den här platsen ända tills den här vita bilen kommer och hämtar dig. Är det så jag har förstått dig rätt?

A: Alltså menar du vi körde långt tills bilen kommer…

F: Nej, nej, utan den bilen du satt i, JFK537, antingen släpper de av dig innan rondellen eller att de gör ett varv i rondellen och stannar och släpper av dig.

A: Nej, de släppte mig innan rondellen, sen de fortsatt färden.

F: Fortsatte dom?

A: Vägen mot rondellen och sen dom gick ut.

F: Sen försvann de för dig?

A: Dom gick, tror jag, mot Gävle, jag tror, jag vet inte.

F: De körde mot Gävle, okej. Sedan blir du kvar på den här platsen ända tills att den här vita bilen kommer plocka upp dig.

A: Mm

F: Därefter åker ni den här bilen till OK och det har vi sett filmen där du kliver ur. Det är så det har gått till enligt dig?

A: Mm

F: Hur länge stod du och väntade där innan den vita bilen kommer då?

A: Mmm….typ 20 minuter.

F: 20 minuter

F: Då kommer min fråga, du har pratat om nån tjej. Det stämmer inte, det var ingen tjej du träffade då?

A: Ehh…ingen kommentar.

F: Ingen kommentar?

A: Nej

F: Men då har jag förstått dig rätt det som du har berättat nu då?

A: Mm

F: Kan du förklara hur det kommer sig, det är så att teknisk undersökning har gjorts av målsägandens bil och det är spår från dig på den?

A: Det är min släkts bil. Det är så klart jag satt i den bilen flera gånger.

F: Förra gången ställde jag i förhör och då sa du att du visste inte vad han hade för bil, Ayoub.

A: Men det är hans pappas bil. Jag vet inte vad Ayoub har för bil.

F: Så du har åkt i den bilen menar du?

A: Jag har åkt flera gånger i den bilen?

F: När åkte du senast i den då?

A: Jag kommer inte ihåg exakt och vi har sån typ Palestinsk lokal och där alla kommer med sina bilar. Vi sitter åt varandra, vi rör varandras bilar.

F: Ni rör andras bilar?

A: Mm

F: Vad är det för lokal då?

A: Palestinska föreningen

F: Palestinska föreningen, så du har träffat Ayoub där då på Palestinska föreningen?

A: Nej utan hans pappa brukade komma dit

F: Du träffade hans pappa där?

A: Mm

F: Så du har åkt med hans pappa i den bilen då?

A: Ja, jag har åkt en gång med hans pappa i bilen.

F: Hur länge sen är det då?

A: Jag kommer inte ihåg exakt, 3 månader.

F: 3 månader sedan.

A: Ja, jag satt 2 månader här. Jag vet inte exakt

F: Vart satt du i bilen då?

A: Bak

F: Vart då i bak?

A: Bak och fram, jag kommer inte ihåg exakt för att jag har satt i bilen flera gånger där och gick av vid parkering också. En gång jag ville prata i telefon så jag sa till han öppna bilen. Det var kallt ute. Det är flera gånger i alla fall som jag har satt i bilen.

B: Förlåt, får jag bara fråga. 3 månader sen, jag förstod inte exakt. Menade du 3 månader sen från idag eller?

A: Mm typ, alltså jag kommer inte ihåg exakt.

B: Nu är det slutet av november så menar du slutet av augusti?

A: Ja, så där 3 – 4 månader.

B: 3 – 4 månader sen.

F: Då blir det juli – augusti någon gång

A: Jag kommer inte ihåg

F: Som du satt inne i bilen.

A: Ja, jag satt flera gånger så när jag sa till han brukade komma till lokalen och där vi använder varandras bilar.

F: Vad hade du för bil då?

A: Jag?

F: Ja

A: Audi och den är i polishuset.

F: Så det är din förklaring att det skulle vara spår från dig då på den här bilen?

A: Ja

F: Ingen annan förklaring?

A: Det finns inte annan förklaring.

F: Det var inte så att du var med och angrep den här bilen nere på Kungsgatan, var det inte så att du var med och angrep passageraren i UJU77P?

A: Nej

F: Så du var inte med alls där?

A: Nej

B: Du menar passagearen i CZH?

F: Ja, precis CZH, förlåt. Jag sa fel bil. Den andra är den bilen, den vita bilen som vi pratade om.

F: Vad gjorde du sen då sa du när den här vita bilen kommer, vilka var det som var i bilen då när de plockar upp dig?

A: Ingen kommentar

F: Ingen kommentar. Var åkte ni sen då?

A: Ingen kommentar

B: Var satte du dig i bilen?

A: Typ mitten

B: Typ mitten

A: Ja, mitten, bak mitten.

F: Hur många var ni i bilen då?

A: Jag har ingen kommentar

F: Har du några frågor?

B: Nej, det man skulle vilja bland annat ha mer svar på det är när du blir upplockad, hur ni åker, åka runt lite, det låter både svårt för oss och kolla upp och få verifierat att ni åker runt lite grann. Om du skulle kunna beskriva det någonting mer.

A: Alltså menar du när jag blir avplockad från bilen, den vita.

Bild 1-2 i bilaga 1

B: När du blir upplockad och då har jag ritat in så här. Det är den bilaga som vi kommer skicka med förhöret och det är det här området någonstans vi uppfattar att du blir upplockad. Var åker ni sen?

A: Direkt mot OK

B: Direkt du blir upplockad då åker ni direkt mot OK?

A: Mm

B: Okej. Vilken väg åker ni då?

A: Samma

B: Åker ni samma, innebär det Vaksalagatan?

A: Jag tror det.

Adv: Var ligger OK?

Bild 5-7 i bilaga 1

A: Vi kan ta ut kartan lite grann så får man åtminstone en uppfattning. Här nere har vi, det här är Tycho Heden. Här är det ett område som i folkmun kallas för fyra mackarna. Då har vi OK där. Du kände till begreppet fyra mackarna och CirkleK heter det nu. CirkleK där, OK där och en Shellmack där och sen ligger det någon pumpstation där. Menar du att du blir upplockad i det här området här uppe och då ritar förhörsledaren vid rondellen Vaksalagatan/288. Åker ni över motorvägen?

A: Mm

B: Och så åker ni direkt ner till OK?

A: Typ

B: Åker ni någon mer stans eller stannar ni på OK då och kliver ur bilen?

A: Vi lämnade bilen, ja.

B: Det är då ni lämnar tillbaka bilen. Då förstår jag att efter att du lämnar Gränby centrum,

vilket du gör i JFK537, alltså den här Volvon som vi pratat om, så åker du ut till Vaksalagatan där du blir avsläppt. Du står och väntar. Blir upphämtad av den här vita bilen UJU77P och åker egentligen omedelbart till OK Årstagatan

A: Ja

F: Vad gör ni sen då efter att ni har lämnar tillbaks bilen?

A: Vi tar taxi och vi gick till annan OK och hämtade en annan bil.

F: Den bilen då, vem hade hyrt den?

A: Ingen kommentar

F: När hyrdes den bilen?

A: Jag vet inte

F: Var du med och hyrde den bilen?

A: Nej

F: Det var du inte?

A: Nej

F: Så du har inte varit på den OK-macken alltså innan du åker dit och hämtar den här hyrbilen?

A: Nej

B: Vad var skälet, här har ni en hyrbil, vad är skälet att man åker till en mack, lämnar, tar taxi därifrån och åker för och hämta en annan hyrbil. Det naturliga hade varit och ta hyrbilen direkt och åka hämta.

A: Nej, som jag har förstått att han.den bilen som han hade, tiden gick ut och då de hyrde de ut till nån annan. Därför han blir tvungen och lämna bilen, åkte till en annan OK och hämta en annan bil för de hade inte ledig hyrbil.

B: Jag förstår fortfarande inte oavsett varför man inte kunde åka direkt. Den OK-macken ligger ju inte jättelångt ifrån, den ligger i Svartbäcken. Uppsala är inte så stort

A: Det jag tror, han hade stress och lämna bilen för de ringde han flera gånger.

B: Vem ringde de till då?

A: Den person som hyrde bil.

B: Hörde du honom prata?

A: Aa

F: Hur länge sa du att du stod och vänta på tills de kom och hämta dig?

A: Typ 20 minuter.

F: 20 minuter?

A: Mm

F: Och sen direkt därifrån så åkte ni ner till macken då

A: Mm

F: Har du något mer där?

B: Ni har säkert varit inne på det. Jag har hållit på med kartorna, men jag måste fråga hur gjordes det upp att du skulle bli upphämtad vid den här rondellen?

A: Jag förstår inte vad du menar

B: För att nån ska, ett antagande från mig är att det kanske inte är normalt att man åker ut den här vägen och sen hittar man nån man känner eller nån man bara plockar. Jag uppfattar det som att står du här och väntar så har det på något vis bestämts att du ska bli upphämtad där.

A: Nej

B: Det var inte så utan du stod där?

A: Jag stod där och sen jag…först jag har fått ett samtal och då jag var tvungen och prata själv. Då när jag slutade samtalet jag ringde efter skjuts.

B: Du ringde efter skjuts

A: Mm

B: Så du ringde nån för att be om att bli upphämtad?

A: Mm

B: Du ringde till någon för att bli upphämtad från den positionen när du befann dig vid den här rondellen?

A: Ja

F: Vem ringde du till?

A: Ingen kommentar

B: Men varför blir du avsläppt här?

A: Men jag sa, jag har fått en samtal och jag vill prata själv.

F: Så då menar du att du sitter i bilen och så får du ett samtal och så säger du till dom att kör mig bort dit, jag vill hoppa. Hur kommer det sig att du åkte dit?

A: Ja, jag sa stanna bilen, jag ska hoppa av, jag ska prata i telefon.

F: Så den här bilen var alltså på väg åt det hållet när den lämnade Gränby centrum?

A: Mm

F: Var skulle de åka då?

A: Ingen aning

F: Så det var bara en ren slump att du hoppade av just där då?

A: Mm

F: Du hoppar av för att du fick ett samtal från nån?

A: Yes

F: Då ville du prata i enrum med den personen och då säger du till dom att stanna bilen

A: Ja, jag vill prata själv.

F: Så då står du själv och pratar där?

A: Mm

F: Och sen åker bilen?

A: Ja

F: Sen så ringer du till någon och vill bli upplockad?

A: Yes

F: Efter det åker ni raka spåret ner till OK?

A: Mm

B: Ni åker inte in någonstans efter vägen?

A: Nej, jag tror inte.

B: Det kan ju vara viktigt. Åker ni direkt härifrån rondellen, åker ni in någonstans efter den här vägen, Vaksalagatan, ni åker över E4:an, passerar Fyrislundsgatan, passerar Gränby centrum.

A: Jag kommer inte ihåg att vi gick någonstans.

B: Bara en fråga, jag har inte varit med på förhören Aiad med dig tidigare. Jag har läst dom och så, men det som händer inne på Gränby centrum, hur upplevde du det?

A: Jag vet ingenting. Om du ser på filmen jag var inte blandad. Jag var längst bort, jag pratade i telefon. Sen jag kom dom pratar med varandra och jag höll mig borta, alltså jag försökt prata i telefon. Jag vet inte, men dom tjafsar inte i alla fall.

B: Dom tjafsar inte?

A: Nej, det var inte tjafs. Ayoub och Mohammed, dom är kusiner. Dom satt och pratade med varandra.

F: Så det var ingen upprörd stämning eller någonting då?

A: Nej, dom sa där kusiner, de satt och pratade med varandra.

F: Vad pratade de om då?

A: Jag vet inte, jag var inte nära.

F: Lite nära kom du sen.

A: Nej

F: Ska visa en film här

B: Det är dokumenterat på en karta om inte ni har några ytterligare önskemål. Jag har gjort en röd ring och tagit mig friheten till det och sen så har du de där kartbilden att vi pratat om det lite grann. Sen ska jag ta fram och så ska vi titta på lite videomaterial.

F: Om jag förstår dig rätt, att det här du har sagt tidigare om att du träffar en tjej på stan stämmer inte då?

A: Ingen kommentar

F: Nu har du en annan berättelse. Först berättade du att du åkte taxi, sen har du berättat att du blir avsläppt på stan och träffar en tjej och nu har du den här berättelsen.

A: Ja, men det är som jag sa nu, det är så.

F: Det är den sista berättelsen som är som det är?

A: Mm

F: Så de andra två stämmer inte?

A: Nej

B: Från Gränby centrum börjar med och sammanfatta det. Det här är ett urval som polisen har gjort av det materialet och klippt ihop så på vis är det lite bearbetat. Vi rullar väl igång.

F: Då stannar vi efter ungefär 00.08 och frågar vilka de här två personerna är?

Bild 1 i bilaga 2

A: Va?

F: Vilka är de här två personerna?

A: Ayoub och Muhammed

F: Hur bra känner du Muhammed?

A: Inte så bra, men vi känner varandra.

F: Ni känner varandra, ni har inget otalt med varandra?

A: Nej

B: Hur skulle du beskriva eran relation, är ni vänner, ovänner?

A: Nej, vänner

B: Umgås ni?

A: Inte så mycket. Han satt (ohörbart)

B: Träffar du honom någonting efter att han blir släppt?

A: Aa, när han kom ut vi träffades där i…ja i Gottsunda.

B: Hur var det då?

A: Vi hälsade varandra, kramade varandra. Jag sa välkommen ut och sånt.

B: Så det var vänskapligt, ni var vänner då?

A: Tills nu vi är inte så vänner men vi är kompisar typ. Vi hälsar på varandra när vi ser varandra. Det är inte som att jag ringer honom och frågar hur han mår eller han ringer mig och frågar.

B: Har ni träffats fler gånger efter att han kom ut?

A: Ja 2 – 3 gånger.

B: 2 – 3 gånger. När var senast du träffade honom?

A: Jag kommer inte ihåg exakt.

B: Har du träffat honom efter 2 september?

A: Nej, jag tror inte det.

B: Ayoub då, vem?

A: Vi är släkt

B: Ni är släkt?

A: Mm, vi är vänner.

B: När träffade du honom senast?

A: Jag kommer inte ihåg exakt.

B: Träffat honom under sommaren?

A: Ja, flera gånger

B: Flera gånger

A: Mm

F: Efter den 2 september?

A: Jag tror en gång.

B: Var var det någonstans då?

A: Jag kommer inte ihåg exakt, Gottsunda i alla fall, jag vet inte vart.

B: Var det bestämt att ni skulle träffas eller?

A: Jag tror att jag har ringt honom, alltså jag kommer inte ihåg exakt det var länge.

F: Men ni har inte haft någon träff eller något möte med andra personer då, du och han och några till?

A: Nej

F: Ingenting sånt?

A: Nej

Bild 2 bilaga 2

F: Johnells, dom går in och ska handla kläder, alltså Ayoub och Alkesh. Kameror från Johnells det här, den här butiken som ligger mitt inne i Gränby centrum.

B: Tidsangivelserna här, de är inte helt tillförlitliga. Det finns ett kassakvitto som har varit med i häktes…från klockan 14.48.

F: Östra entrén

B: 00.29.

Bild 3 bilaga 2

F: Då ställer jag frågan vilka är de här fyra personerna som går in?

A: Mm

F: Vilka är de fyra personerna som går in?

A: Du vet inte?

F: Men du vill inte säga namn?

A: Nej

F: Om jag säger att det är du och sen är det Adam Almasri längst till höger och Mohammed Almasri nästan längst bak och framför går Rasmi Almasri. Kan det stämma det?

A: Ingen kommentar

F: En fråga, varför åkte ni upp till Gränby centrum den här dagen?

A: Handla kläder, äta och sånt.

F: Var det nåt planerat eller dök det bara upp att ni skulle åka dit?

A: Nej

F: Förstår du vad jag menar?

A: Mohammed, han kom ut från häktet så jag fick veta och jag ringde honom. Han, kom jag bjuder dig på mat. Det var inte planerat. Han kom ut innan, en timme innan.

F: Det stämmer att han släpptes på morgonen, det stämmer bra det. Han satt på häktet, det är helt rätt det du säger. Men sen då, hur kom du i kontakt med dom, plockade dom upp dig, träffades ni någonstans eller hur hamnade du på Gränby?

A: Jag kommer inte ihåg exakt.

F: Stämmer det att du kom dit i JFK537, i den bilen som du sedan åkte iväg i och klev ur sen borta mot Östhammarsvägen?

A: Ingen kommentar

F: Ingen kommentar säger du, men det stämmer att du klev ur JFK537 borta vid rondellen vid Östhammarsvägen?

A: Mm

F: Det stämmer?

A: Mm

F: Men du har ingen kommentar på om du kom i den här bilen till Gränby centrum?

A: Mm

F: Du har ingen kommentar på det? Nej

A: Nej

Bild 4 i bilaga 2

F: Då kommer ni fyra in där från östra entrén. Tre personer går in och det är Mohammed Almasri, Adam Almasri och Rasmi Almasri som går in.

Stoppas efter 02.16.

Hur uppfattar du det här som händer, din uppfattning?

A: Jag vet inte.

F: Tycker du att det ser lugnt och sansat ut?

A: Jag vet inte.

Bild 5-7 i bilaga 2

F: Jag får en uppfattning att Ayoub går emellan hela tiden, mellan Alkesh och de andra tre.

A: Jag kan inte svara, jag vet inte.

F: Du har ingen aning om vad det här handlar om?

A: Nej

F: Du har inte fått det berättat efter heller vad det handlar om?

A: Nej

F: Men det är en hätsk stämning. Uppfattar det som att det är väldigt hotfullt här.

A: Nej

F: Du tycker inte det?

A: Nej

Bild 8-9 i bilaga 2

F: Då rullar vi på igen. Då har dom gått ut Rasmi Almasri, Adam Almasri och Mohammed Almasri och strax efter lämnar Alkesh och Ayoub. Här ansluter du som nummer fyra där. Nu kommer du ut, lite konfrontation, du står kvar där med armarna i kors.

Bild 10-11 i bilaga 2

F: Stämmer det att det är du som står där?

A: Mm

F: Efter 03.46 stoppas det. Kan du berätta vad det är som händer här, vad det pratas om?

Bild 12-13

A: Jag var inte nära, jag hörde inte vad de sa

F: Du står rätt nära tycker jag.

A: Var står jag

F: Du står bakom

A: Jag hörde inte vad de sa

F: Du hörde inte, men nåt måste du fundera vad är det det här handlar om, eller hur?

A: Jag hörde inte vad de säger.

F: Du hörde ingenting?

A: Nej

F: På grund av att de pratar så tyst eller pratar dom….

A: Nej, jag tänkte på andra saker, jag var inte med med min tanke.

F: Om man säger så här, vilket språk pratar dom på då?

A: Det är som jag säger, jag vet inte.

F: Du vet inte

A: Jag hörde inte

F: Så långt ifrån står du inte. Gått en bit bort och vankar. Såg du vad som hände?

Bild

A: Jag vet inte

F: Du står ju med här nu och lyssnar, men du vet inte vad det handlar om?

A: Nej

F: Blir du inte fundersam, det är ju kusiner som bråkar med varandra.

A: Jag vet inte

Bild 14 i bilaga 2

F: Såg du vad Mohammed gjorde. Man kan uppfatta vad Mohammed gör med sin hand där.

A: Jag vet inte

F: Ser du vad han gör? Jag kan uppfatta det som att han gör som en mantelrörelse så här på sin hand.

A: Jag vet inte, kanske han kliar sin hand.

F: Det kan det också vara, men man kan uppfatta det som det vid den situationen. Det kan vara så som du säger. Har du något minne av vad som händer nu snart? Du står rätt nära där nu tillsammans med alla så du bör höra vad som händer och ser.

A: Ja, men jag (ohörbart)

Bild 15-17 i bilaga 2

F: En film som Adam filmar och du står med här. Säger du någonting?

A: Jag?

F: Ja

A: Nej

F: Ingenting. Kommer du ihåg att han filmar det här, har du sett den här filmen tidigare?

A: Nej

F: Jag tycker inte det är så trevlig stämning. Det är rätt så hotfull stämning och dom verkar vara efter Alkesh. Det är han dom vill ha tag i.

A: Jag vet inte vad du pratar om.

F: Du vet inte

A: Nej

F: Men du säger att ni vill gå säger du, du säger du vill gå iväg. Är det du som säger nu ska vi gå eller vad sa du?

A: Ingen kommentar, det är sant.

F: Det ser ut som att dom vill att ni ska gå iväg, alltså att både Rasmi och Mohammed kom så går vi. Ungefär som att vill att Alkesh ska följa med ut.

A: Ingen kommentar

F: Ingen kommentar

A: Nej

F: Vet du någonting om ett, vad ska man säga, vet du om det är någon som ringer till nån här, nåt samtal som dyker upp, ringer du nån?

A: Jag?

F: Ja

A: Nej

F: Vet du om de andra ringer nån?

A: Jag vet inte.

F: Du kanske vill berätta om att Alkesh är på Gränby, att Mohammed är på Gränby, är det någonting du vet. Ingenting du vet någonting om?

A: Nej

Bild 18-20 i bilaga 2

F: Nu går ni in allihopa. Vet du vad som händer sen?

A: Jag kommer inte ihåg

F: Du kommer inte ihåg. Vakterna kommer in med er

A: Kommer inte ihåg exakt

F: Nåt bör du komma ihåg. Kommer du ihåg vad som händer sen då?

A: Jag kommer inte ihåg exakt

F: Men vad gör du? Du går härifrån, men var tar du vägen sen?

A: Jag kommer inte ihåg

Bild 21 i bilaga 2

F: Nu lämnar ni, vakterna går med er, ni alla fyra lämnar. Kommer du ihåg var ni går någonstans?

A: Till bilen jag tror.

F: Ni går direkt till bilen och åker iväg?

A: Mm

F: Var åker ni då? Är det som du har berättat, att ni åker ut mot Östhammarsvägen och släpper av dig?

A: Mm

B: Kan du berätta om hur ni går när ni går?

A: Vi gick ut

B: Ni gick ut?

A: Mm

B: Vilken väg gick ni ut?

A: Jag vet inte, jag kommer inte ihåg.

F: Gick ni ut på samma sida där ni hade bilen parkerad?

A: Ja...jag vet inte, jag kommer inte ihåg exakt.

F: Nej, inte exakt men kommer du ihåg?

A: Jag kommer inte ihåg exakt.

B: Träffade du några ytterligare personer?

A: Va?

B: Träffade ni några ytterligare personer?

A: Kommer inte ihåg

F: Men vad är din minnesbild då? Efter det här, vad är din minnesbild vad du kommer ihåg?

A: Jag vet inte vad du pratar om. Vad handlar din fråga om?

F: Min fråga är vad du kommer ihåg. Du säger själv att ni lämnar här och då säger du att ni går till bilen. Är det det du kommer ihåg att ni går raka vägen till bilen och åker iväg eller minns du inte?

A: Jo, vi åkte till bilen direkt.

F: Ni fyra gick direkt till bilen?

A: Ingen kommentar

F: Och då ställer kollegan frågan ifall ni träffade någon eller några?

A: Ingen kommentar

F: Antingen minns man inte och så ingen kommentar eller så vet man vad som har hänt, men du säger ingen kommentar nu, om jag förstår dig.

A: Fan, jag minns inte, jag kommer inte (ohörbart)

F: Men du minns exakt och det du kommer ihåg att du åkte Östhammarsvägen ut och vart avsläppt, det kommer du ihåg exakt men inte det här.

A: Mm och jag sa där jag kommer inte ihåg exakt vart jag blir avsläppt.

F: Men det är i alla fall den vägen någonstans där som du säger

A: Mm

Bild 22-24 i bilaga 2

F: Nu dyker ni upp här igen om du ser till vänster där uppe och så går ni iväg. Så kommer ni tillbaks igen. Väktare står här. Minns du nå mer? Inte?

A: Nej

Bild 23 i bilaga 2

F: Nu lämnar målsäganden tillsammans med väktare. Här är västra entrén kommer ni fyra och går ut den västra entrén. Kommer du ihåg det?

A: Mm

F: Du minns det?

A: Mm

F: Minns du vad som händer sen då när ni går ut?

B: Har du koll på västra och östra entrén nu?

A: Jag förstår inte vad du menar.

Bild 25 i Bilaga 2

Karta över Gränby centrum med väderstreck utmärkta

F: Norr, söder, öster, väster. Här är östra entrén. Ni kom in den östra entrén från början och nu går ni ut den västra entrén. Då är frågan varför ni gör det?

A: Vet inte, kanske vi ska ta en cigg, jag vet inte.

F: Kan man inte gå ut och ta en cigg på östra entrén då?

A: Man kan ta också här och här och här.

F: Jag tänker eftersom du säger och så som du minns att ni gick ut till bilen direkt, men nu bevisligen så går ni ut den västra entrén och ni har bilen parkerad på den östra entrén.

A: Men den vägen också tar till bilen.

F: Hur då menar du?

A: Den vägen också tar till bilen.

F: Så ni går den här vägen runt sen eller?

A: Ja de

F: Varför gör man det?

A: Därför man gör inte det då

F: Det går fortare att gå rakt igenom när man ska till bilen, varför ska man gå runt hela?

A: Om man har stress, men vi hade inte stress.

F: Ni hade ingen stress?

A: Nej

F: Kan det inte vara så att det var en väktare som gick efter och att ni inte ville visa väktaren vilken bil ni gick till?

A: Nej

F: Självklart kan man gå en sväng så här visst, men det är enklare och gå rakt igenom, det går fortare.

A: Det är som jag sa

F: Och det var?

A: Att vi kanske ska ta en cigg, jag kommer inte ihåg exakt.

F: Men vad minns du nu när du säger att ni går ut, vad gör ni, går ni raka spåret eller kommer du ihåg vad ni gjorde?

A: Ja, vi tar en cigg, gick till bilen.

F: Ni tar en cigg här?

A: Mm

F: Vid västra entrén och sen går ni, hur går ni då, går ni den här vägen runt eller? Vi har pratat om det här förut en gång tror jag i förhör.

A: Mm

F: Stämmer det att ni gick den här vägen då?

A: Ja

F: Och det var på grund av att ni tog en cigg här, inte hade så bråttom eller?

A: Mm

F: Och det var inte på grund av väktare som var med och såg att ni inte ville avslöja vilken bil ni åkte i?

A: Nej

F: Vi rullar. Det här alltså en kamera från en bankomat som är belägen på den västra parkeringen. Den är alltså belägen här, ungefär här någonstans. Har du något minne av att ni träffar några?

A: Nej, vi har inte träffat.

F: Ni har inte träffat några?

A: Jag har inte träffat

F: Du har inte träffat nån?

A: Nej

B: Minns du om det hände någonting när ni kom ut därifrån?

A: Nej, jag minns inte.

F: Kolla upp till vänster vad som händer nu. Det kommer en vit bil, har du något minne av det

här?

Bild 26-32 i bilaga 2

A: Nej

F: Ni möter upp den här bilen.

A: Nej, (ohörbart) mött bil

F: Du har inte mött upp någon bil?

A: Nej

F: Det kommer fyra personer knallande här. Vilka är dom fyra? Stoppa där. Vilka är dom här fyra personerna?

A: Det är jag

F: Och de andra tre då?

A: Jag vet inte, ingen kommentar.

F: Det är Rasmi, Mohammed och Adam Almasri. Ni har träffat den här vita bilen. Ni har haft ett möte utanför.

A: Jag var inte med, jag gick och pratade i telefon på väg.

F: Du går fram till bilen. Du är ju med de här fyra.

A: Jag gick inte fram till bilen.

F: Men du kommer inte ihåg om du har träffat nån

A: Ja, jag kommer inte ihåg, jag gick inte fram och jag kommer inte ihåg att jag har pratat med nån.

F: Varför gick du fram och pratade med den här vita bilen för då?

A: Jag vet inte

F: Vet du vilken vit bil det är då?

A: Kommer inte ihåg

F: Kan det vara samma bil som du sen klev ur nere på OK på Svartbäcksgatan…förlåt på Årstagatan?

A: Mm kommer inte ihåg

F: I den bilen där du sitter på den plats där det finns blod efter målsägaren som du påstår att du blivit upplockad i av den vita bilen vid vägen mot Östhammar.

A: Jag har ingen aning, vad pratar du om blod eller någonting.

F: Nej, jag försöker bara förklara att det är samma bil.

A: Jag har inte nåt svar till det.

F: Du har inget svar?

A: Nej

F: Men det är märkligt. Varför hoppar du inte in i den vita bilen här då?

A: För jag har inte…jag sa när jag fick samtal jag har hoppat av i bilen för jag ville prata ifred.

F: Du ville prata ifred.

A: Mm

F: Är det inte märkligt då att du inte kommer ihåg det här? Samma vita bil som du sen blir upplockad i, samma vit bil som du återigen säger kliver av nere på Årstagatan.

A: Ja, men min hjärna är inte data.

F: Ställ frågor om du har någon?

B: Jag tänker bara det här samtalet du pratar om. Vem var det med eller vad handlar det om som gör att du inte kan sitta kvar i bilen?

A: Jag pratade med en tjej

B: Du pratade med en tjej?

A: Mm

B: Av det skälet kunde du inte sitta kvar?

A: Ja för hon är arab och dom känner henne. Jag vill inte att några vänner ska veta vem är.

B: Hur länge pratade ni då?

A: En kvart

B: Pratar du med henne ofta?

A: Ja

F: Så hon ringde dig då?

A: Mm

F: Nu går ni runt hela den här vägen bort till den här bilen.
Då ställer jag återigen frågan varför gick ni inte rakt igenom från västra till östra entrén, närmaste vägen?
Ni kommer (ohörbart). Nu är ni alla fyra som går tillbaks.

Kommer du ihåg vem du pratar med utav dom i bilen.

A: Jag har inte pratat med nån i bilen

F: Vilka satt i bilen då?

A: Jag vet inte för jag har inte sett, jag pratade i telefon. Sen jag kommde fram

F: Du pratade i telefon?

A: Mm. Enligt bosen ? vi gick shit och promenerade.

F: Här är väl ingen telefon fram och pratar

A: Ja, men där exakt jag la på och sen jag försökte promenera när bilen precis åkte.

F: Återigen då ställer jag frågan, det är bilen UJU77P det där.
Den bilen som du sedan åker i ner till Årstagatan.
Den bilen som plockar upp dig som du säger på vägen ut mot Östhammar.

A: Mm vad är det med det

F: Klockan 15.03 lämnar ni här i den bilen. 15.23 påbörjas angreppet där nere på Kungsgatan.

A: Jag har ingen aning om det

F: JFK537 kör in i målsägandens bil.
Den här vita bilen är också inblandad.
Den vita bilen stoppar, stannar upp framför en bit och dom här blir attackerade.

A: Jag har ingen aning om det.

F: På målsägarens bil finns det spår från dig.
I den vita bilen som du sitter i och som anländer till Årstagatan finns det blod där du sitter och kliver ur 16 minuter efter brottet.

A: Jag vet inte vad….

F: För rent teoretiskt som du säger, går det inte ihop att du skulle ha varit på den platsen som du säger.

A: Jag vet inte vad du pratar om. Jag var inte där på platsen.

F: Man kan ha varit på platsen och inte gjort någonting. Man kan ha varit där.

A: Jag har inte varit på platsen.

B: Det är ju så att vi får svårt och få ihop tidsramen på din berättelse som du berättar, att du blir upphämtad på den platsen. Det blir för snäva tidpunker.

A: Jag tycker inte det.

B: Du tycker inte det?

A: Nej

F: Men det är enligt din uppfattning att det var så här det har gått till då, det är så du minns att det har gått till det du har berättat.
Det är så du minns att det har gått till.

A: Mm

Bilderna 33-34 i bilaga 2

F: Här är målsägarna som går och väntar och vankar av och an i den västra lilla entrén, alltså bredvid den där större västra som ni gick ut när man gick fram till den här vita bilen, som jag påstår.

De befinner sig ett flertal minuter här och väntar.

De är oroliga.

Såg du vad de lämnade till varandra där, en kniv.

Dom var oroliga att nåt ska hända.

Man tar inte fram en kniv på det här sättet.

Dom är rädda att det ska hända någonting.

Det måste vara någonting som händer inne på Gränby där vid Johnells som föranleder att de agerar på det här sättet.

B: Den här sekvensen är ju ganska lång.

F: Går dom ut. Här är en annan kamera som visar på hur nära ut det är där. Hur uppfattar du dom här personerna?

A: Jag vet inte.

F: Varför tar man fram en kniv för om man inte är orolig?

A: Ingen kommentar

F: Nu går dom ut, entrén här. Nu lämnar dom och går ut. Det här är samma kamera från parkeringen västra sidan där vi nu påstår att vi såg…du höll ju med om att det var du som var med på bilden men du säger att du var aldrig fram till bilen.

A: Mm

F: Det här är ungefär, vad kan det vara för tid?

B: 15.14, strax innan 15.13.38 om jag inte missminner mig helt.

Bilderna 35-36 i bilaga 2 (CZH575)

Bilderna 37-38 i bilaga 2 (UJU77P)

F: Alltså knappt, inte ens 10 minuter innan angreppet sker nere på Kungsgatan. Om vi tittar rakt upp här nu så kommer det en bil som vi säger det troligen målsägandens bil som lämnar. Ovan där, cirka 20 sekunder senare kommer sannolikt den här vita UJU77P, åker alltså efter.

Under den här tidpunkten så är det två telefoner som är uppkopplade mot varandra. En telefon som finns i JFK537 sannolikt och en mobiltelefon som finns i den här vita UJU77P.

De är uppkopplade, alltså telefonerna är 10 min uppkopplade sinsemellan. Man pratar med varandra hela tiden ungefär som man leder varandra vart man ska åka.

Strax innan 15.23 när det som hände på Kungsgatan så kopplas samtalet ner.

Då frågar jag dig är det du som använder och pratar i den telefonen eller har du något minne av att det skulle, som jag påstår, att du sitter i den här bilen.

A: Ingen kommentar

F: Ingen kommentar

A: Nej

F: Det är 10 minuters samtal som är uppkopplad på två telefoner.

A: Ingen kommentar

F: Det är ungefär som att man måste leda varandra eftersom den bilen som du åkte i JFK537 lämnade 15.03, cirka 10 minuter innan.

A: Ingen kommentar

F: Ingen kommentar. Därför återigen tiden stämmer inte, vi får inte ihop det med det du säger.

A: Va?

F: Vi får inte ihop det med det du säger

A: Vad för någonting?

F: Med tiden det du säger där du kliver av och sånt.

A: Jag vet inte.

F: Så du vet inte var dina kläder är?

A: Nej

F: Man kan du ha kastat dom?

A: Nej, jag kastar inte mina kläder

F: Kan dom ha funnits på Nattviolsvägen då?

A: Vad?

F: Nattviolsgatan kanske den heter, 7 där ni bodde?

A: Jag vet inte, kanske.

Bilderna 1-7 i bilaga 3 från övervakningskameror 20190902 OKQ8 Svartbäcksgatan i Uppsala

F: Kanske. Här är en film som är klockan 14.27 den 2 september, cirkus. Det kan vara någon minut upp eller ner. Ska du få se.

B: Det är flera kameror som polisen har klippt ihop det.

F: Det är den vita UJU77P som anländer till macken och ställs vid en pump. Två personer kliver ut. Känner du igen dom?

A: Mm

F: Vilka är det då?

A: Du vet vilka dom är?

F: Vilka var det då?

A: Jag har inget svar

F: Inget svar. JFK537 kommer här nu och parkerar. Vet du varför ni åkte dit?

A: Nej

F: Kommer in fyra andra personer. Dom som är inne nu är, som förhörsledaren menar på, Mohammed Weshah Zaher och en som heter Sardar. Sedan är Mohammed Almasri, Adam Almasri kommit in och även har Aiad Adgheir kommit in tillsammans med Rasmi Almasri. Kommer du ihåg det här?

A: Mm

F: Då är frågan varför åker ni hit allihopa?

A: Handla cigg (ohörbart)

F: Det är därför ni åker dit för att handla cigg? Det är ingenting annat som görs?

A: Jag vet inte.

F: Du vet inte?

A: Nej

F: Nu dyker du upp. Kommer du ihåg var ni kom ifrån innan ni kom hit, var ni var någonstans då?

A: Nej, jag vet inte exakt

F: Kan det ha varit vid Diöshallen strax innan?

A: Jag kommer inte ihåg.

F: Här går du ut igen med Adam. Kan det vara att de bokar en bil eller hyr en bil här?

A: Jag vet inte

F: Du vet inte?

A: Nej

F: Bilen de åker i, UJU77P, samma bil som du senare blir upplockad i, som du säger.

A: Mm

F: Samma bil som ni träffas uppe vid Gränby.

Först är ni på den här macken… först är ni vid Diöshallen och träffas.

Sen träffas ni på den här macken OKQ8 Svartbäcksgatan.

Sen träffas ni utanför uppe vid Gränby centrum efter det här som har hänt inne.

Sedan sitter du i den här vita bilen 16 minuter efter det här som har hänt vid OKQ8 Årstagatan

På den platsen där du sitter är det blod från målsägaren Alkesh.

Det finns spår från dig på målsägandens bil. Du säger att du inte har varit med och du har inte suttit i bilen utan du blev upplockad uppe vid vägen mot Östhammar

A: Mm, kommer inte ihåg exakt vad som händer.

F: Det är klart man kommer ihåg det här, vad som händer den här dagen.

A: Nej, jag kommer inte ihåg.

Bild 7 i bilaga 3

F: Bilen tankas upp, UJU77P. Kommer du ihåg vad det snackas om, bestäms det någonting vad ni ska göra, säger ni till dom att ni ska åka upp till Gränby eller vad snackar ni om? Är det någonting du minns?

A: Nej, jag vet inte, jag minns inte.

F: Minns du vad du gjorde efter att ni hade varit här och när du var och lämnade JFK537, vart ni åkte?

A: Nej

F: Du måste ha varit med på Diöshallen innan det här, kort minuter innan, 10 – 15 minuter innan.

A: Var?

F: Vid Diöshallen, vid moskén. Vet du var moskén ligger, fotbollsplanen där?

A: Ja, jag vet inte, jag kommer inte ihåg.

F: Nu hoppar vi till när bilen kommer tillbaks, UJU77P, när den anländer till OK Årstagatan. Samma sak tiden där ska vi räkna bort minuter.

B: Den är runt 15.40 egentligen.

Bilderna 8-10 i Bilaga 3 från övervakningskameror OKQ Årstagatan 2019-09-02

F: Då kliver ni ur bilen, du kliver ut från den platsen i höger baksätet. Kommer du ihåg det här?

A: Jag tror när vi lämnade bilen. Jag vet inte exakt.

Bild 11 i bilaga 3

F: Filmen spolas tillbaka till när Mohamad Weshah Zaher har sin jacka uppknäppt på advokat Martinssons fråga. Det är prickar på hans T-shirt. Vet du hur hans hälsotillstånd är? Mohamad, vet du någonting om honom, hans hälsotillstånd, vad han har råkat ut för tidigare?

A: Nej, så vad menar du?

F: Vad han har råkat ut för, att han har blivit beskjuten, det vet du?

A: Aa

Adv: När han blev han beskjuten?

Bild 12-13 i bilaga 3

F: I somras. Nu plockar ni ur bilen. Bilen plockas ur. Hade du några prylar, kommer du ihåg det?

A: Mm

F: Hade du några saker?

A: Nej, jag har inte några saker.

F: Du hade inga saker alls?

A: Nej

F: Ni bär iväg lite grejer, det är inte dina?

A: Nej

F: Vems är det då?

A: Mohammed

F: Mohammeds?

A: Mm

F: De här andra som vi har sett på bilden här nu då, är det personer som du känner?

A: Ingen kommentar

B: Ingen kommentar.

A: Nej

B: Det plockas ju över en massa föremål från den vita bilen in till den här taxin. Var åker ni efteråt så får du berätta.

A: Vi gick till och hämtade en annan bil.

B: I den här vita bilen där ligger en massa olika tillhörigheter/föremål, det är väskor och annat.

A: Han var i sjukhuset

B: Han var i sjukhuset

A: Och han förlorade sin lägenhet

B: Och förlorade lägenheten

A: Därför hans grejer i bilen.

B: Vad är han i för tillstånd här i övrigt då, hur mår han, hur rör han sig?

A: Bra

B: Vad var skälet till att ni tog taxi härifrån till Svartbäcksgatan?

A: Får jag prata med min advokat 1 minut

B: Ja

Paus i förhöret klockan 14.46. Förhöret återupptas klockan 14.52.

B: Det var den här frågan om den här taxin som kommer här. Var åker ni med den?

A: Till en annan OK, inte (ohörbart)

B: Varför åkte ni taxi dit?

A: För att vi lämnade bil

B: För att lämna den bilen

A: Mm

B: Så det är fullt med grejer i den här bilen som ska flyttas över till taxin för att åka taxi från en OK-mack till en annan OK-mack.

A: Mm

B: Skälet att man måste lämna bilen och åka taxi härifrån och inte kan åka den vita bilen direkt till andra uthyrningsstället. Vad är det?

A: Ingen av oss har körkort för att hämta den andra bilen.

B: Det är en körkortsfråga?

A: Först vi måste lämna den här bilen och sen vi gick till en annan och hämtade den andra

B: Varför måste ni lämna den bilen då?

A: För dom hade stress, dom ska lämna till en annan.

B: Så dom har stress, tillräcklig stress för att beställa en taxi och åka från det här hyrstället, men samtidigt så har de tid nog och åka upp för att hämta dig.

A: Jag tror dom var nära.

B: Dom var nära dig?

A: Mm

B: Innan?

A: Mm

B: Sa dom det?

A: Det har inte tagit så lång tid tills att de kommer till mig.

B: Alltså dom är stressade för att dom vill lämna tillbaka bilen. Då måste de först tömma ur bilen, ta en taxi härifrån för och åka till den andra macken, men de gör sig ändå omaket och åka och hämta dig. Är det så jag ska förstå dig?

A: Mm

B: Vad var problemet med och vara sen med bilen, fanns det något sånt problem?

A: Nej, tror inte det, vet inte.

B: Hade det bara och göra med tiden eller fanns det andra orsaker till att dom…

A: Tiden

B: Vad sa du?

A: Jag tror tid.

B: Det var tiden.

F: Du sa någonting om att du ringde till någon för att bli upplockad

A: Mm

F: Vem var det du ringde till?

A: Ingen kommentar

F: Var det någon av de här tre personerna?

A: Ingen kommentar

F: Alltså var det till Hassan, Sardar eller Mohamad Wesha Zaher du ringde till?

A: Ingen kommentar

B: De här personerna, känner du dom vid andra namn än vad vi använder nu?

A: Mm

B: Har dom andra namn när du pratar om dom?

A: Nej

B: Dom kan ju kallas andra saker.

Sardar kan kallas för "Hama" t.ex.

A: Nej

F: Hassan kan kallas för "Tyson".

A: Ingen aning om det

B: Du har ingen aning om vem det är?

A: Nej, de här namnen

F: Du känner inte dom här alls?

A: Jo

F: Men du vill inte säga vem det var som ringde dig eller som du ringde till?

A: Nej

B: När ni talas vid, är det ett långt eller kort samtal?

A: Med?

B: När ni pratar om att du ska bli upphämtad?

A: Nej, jag bara sa att jag är här på den här platsen, kan ni komma hämta mig. Han bara jag är

nära, jag kommer.

B: Hur långt samtal var det då?

A: 20 sekunder kanske

B: 20 sekunder och på dom 20 sekunderna så förstod de exakt var du befann dig?

A: Ja

B: Så den du pratar med känner till stan då?

A: Man kan säga så.

B: För jag menar annars är det kanske inte någon jättevanlig plats, jag vet inte men jag tänker mig att det inte är jättevanlig plats där du befinner dig. Du kanske behöver beskriva den på nåt sätt

A: Alltså där…jag vet inte, ingen kommentar

B: Jag vet ju själv hur det är när man ska hämta upp någon. Ibland kan det vara om det är någon plats man inte känner till kan det vara jättesvårt och förstå.

A: Det är vägen som vi har åkt flera gånger i den, säger ja den där platsen, kommer du ihåg när vi var där och så.

F: Jag tänker du har svårt och beskriva för oss var du var någonstans. Hur kan du beskriva för den som pratar med dig, som skulle plocka upp dig?

A: Vi har varit på platsen flera gånger, alltså vi gick samma gata flera gånger.

F: Så på den här platsen, den här vägen innan rondellen eller runt rondellen så har du varit på flera gånger tidigare med de här personerna?

A: Typ aa eller den personen jag ringde, han vet vart exakt.

F: Den personen du ringde vet exakt

A: Mm

F: Det bör vara någon som hittar bra i Uppsala då?

A: Mm

B: Har ni varit där och gått flera gånger säger du?

A: Alltså vi körde i den här gatan flera gånger

F: Jag tror inte jag har så mycket mer om det här, du då?

B: Nej, jag tror vi nöjer oss så.

F: Vi nöjer oss med den här grejen. Det är så här att vi ska avsluta det här om inte advokaten Martinsson har någon fråga.

Adv: Nej

Då har du hört vad vi har pratat in och godkänner det.

Förhöret slut klockan 14.59

Bilaga

Bilaga 1 Kartor och bilder

Bilaga till Förhör 2019-11-25 13:25, diarienr 5000-K1093422-19

Beskrivning

1-2 karta över Gränby centrum samt Vaksalagatan riktning Östhammar

3-4 UJU77P

5-6 Karta OKQ8 Årstagatan samt Vakalagatan

Logga in
3D
Google
ÅRSTA
Vaksala
Vaksalagatan
Fyrislundsgatan
Granbystaden
GRANBY
Kallparken
SALA BACKE
Åsta centrum
Fålhagsleden
Tycho Hedensvåg
Granbyparken
Gamla Uppsalagatan
LÖTEN
KVARNGÅRDET
FÅLHAGEN
ALMTUNA
PONG Uppsala
Forumgallerian
CENTRUM
Gillet
Vattholmavägen
Barbyleden
Rabyvägen
NYBY
BabyWorld
Osterleden
Sodra Slavatavägen
Staigatan
Bilder ©2019 Google Bilder ©2019 CNES / Airbus Lantmäteriet Metria Maxar Technologies Kartdata ©2019 Sverige Villkor Skicka feedback 200 m
13:44
2019-11-25

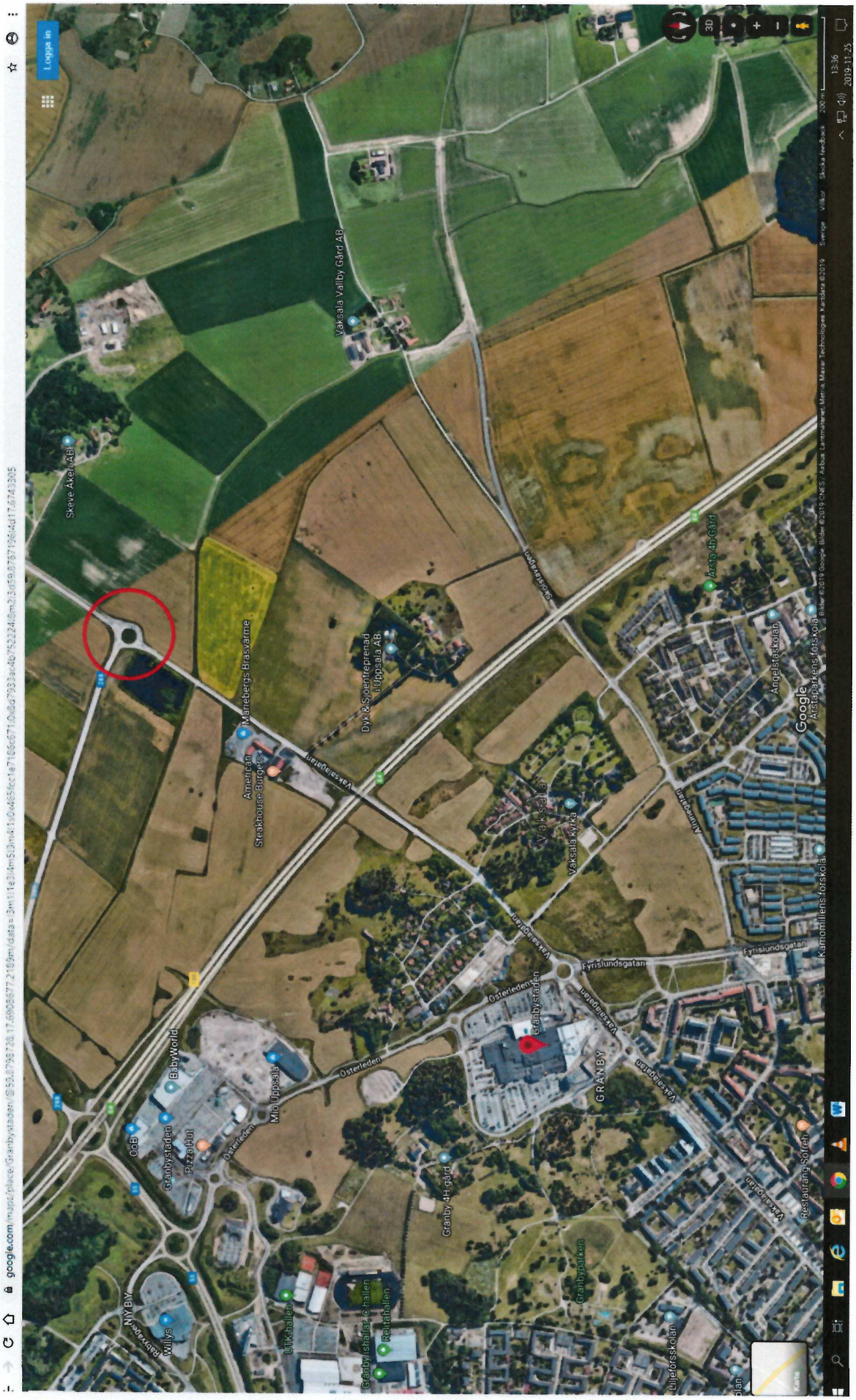

Förhör med Aiad Adgheir 191125.

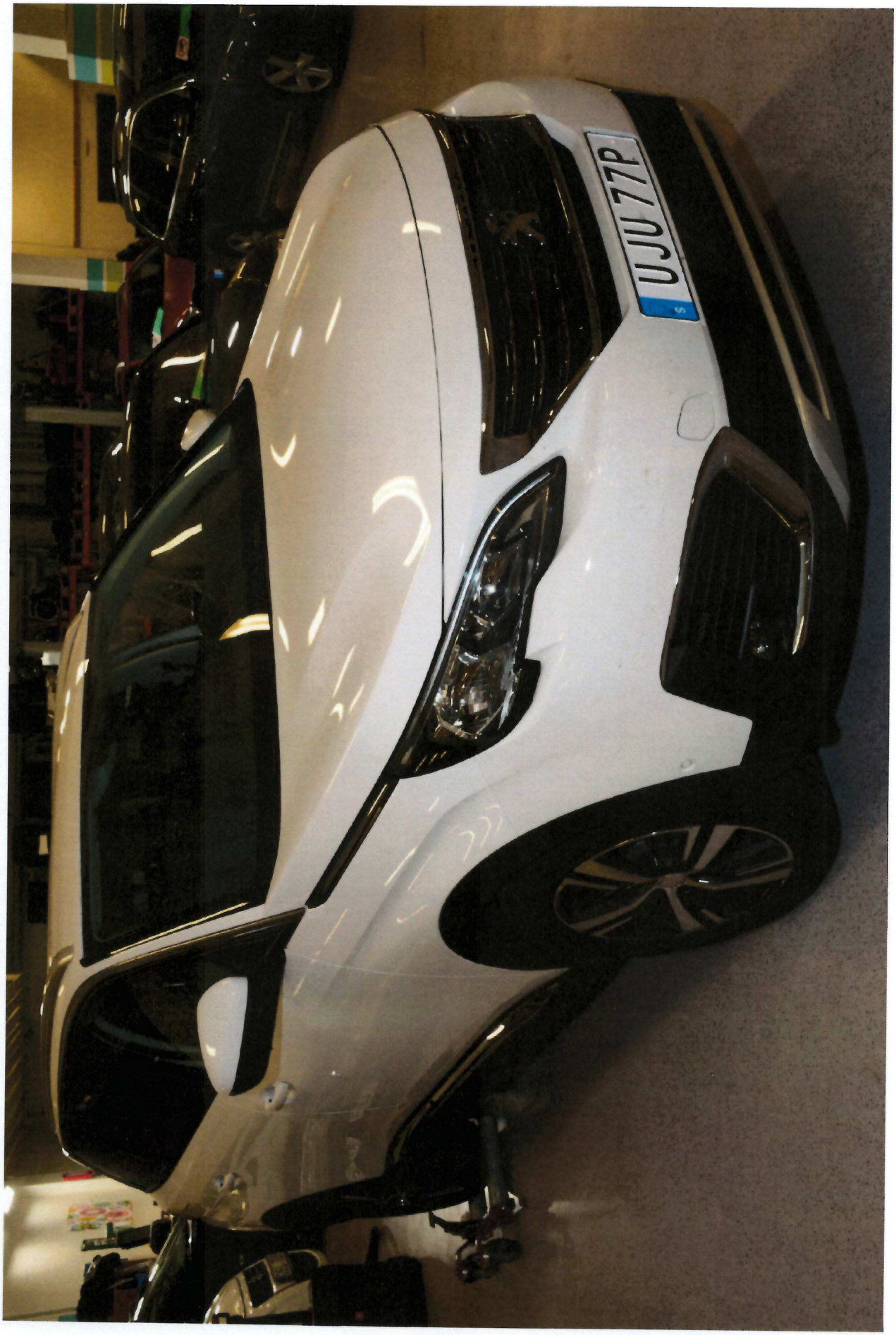

4.

6.

NYBY
Willys
ÖoB
City Gross Uppsala Gränby
Gränbystaden
Pizza Hut
Uppsala Takpannegatan
Arenahotellet i Uppsala
Mio Uppsala
Marlebergs Brasvärme
American Steakhouse Burgers
Lagerlöfs förskola
IFU Arena
Gränby Sportfält, Ishall
Gränby Ishall
Reitahallen
Gränby 4H-gård
ICA Kvantum Uppsala
Clas Ohlson
Gränbystaden
Vaksala
Vaksala kyrka
Gränbyparken
GRÄNBY
Liljeforsskolan
Gränbyskolan
Lidl
Restaurang Sofreh
Folktandvården
CIRCLE K
Uppsala Årstagatan
MAX
ÖKQ8
Shell
Kallparken
ICA Nära Brantingstorg
Bageri Brantingstorg AB
Kamomillens förskola
Axelinas förskola
Angelstaskolan
Årstaparkens förskola
Rabyvägen
Österleden
Vaksalagatan
Fyrislundsgatan
Årunegatan

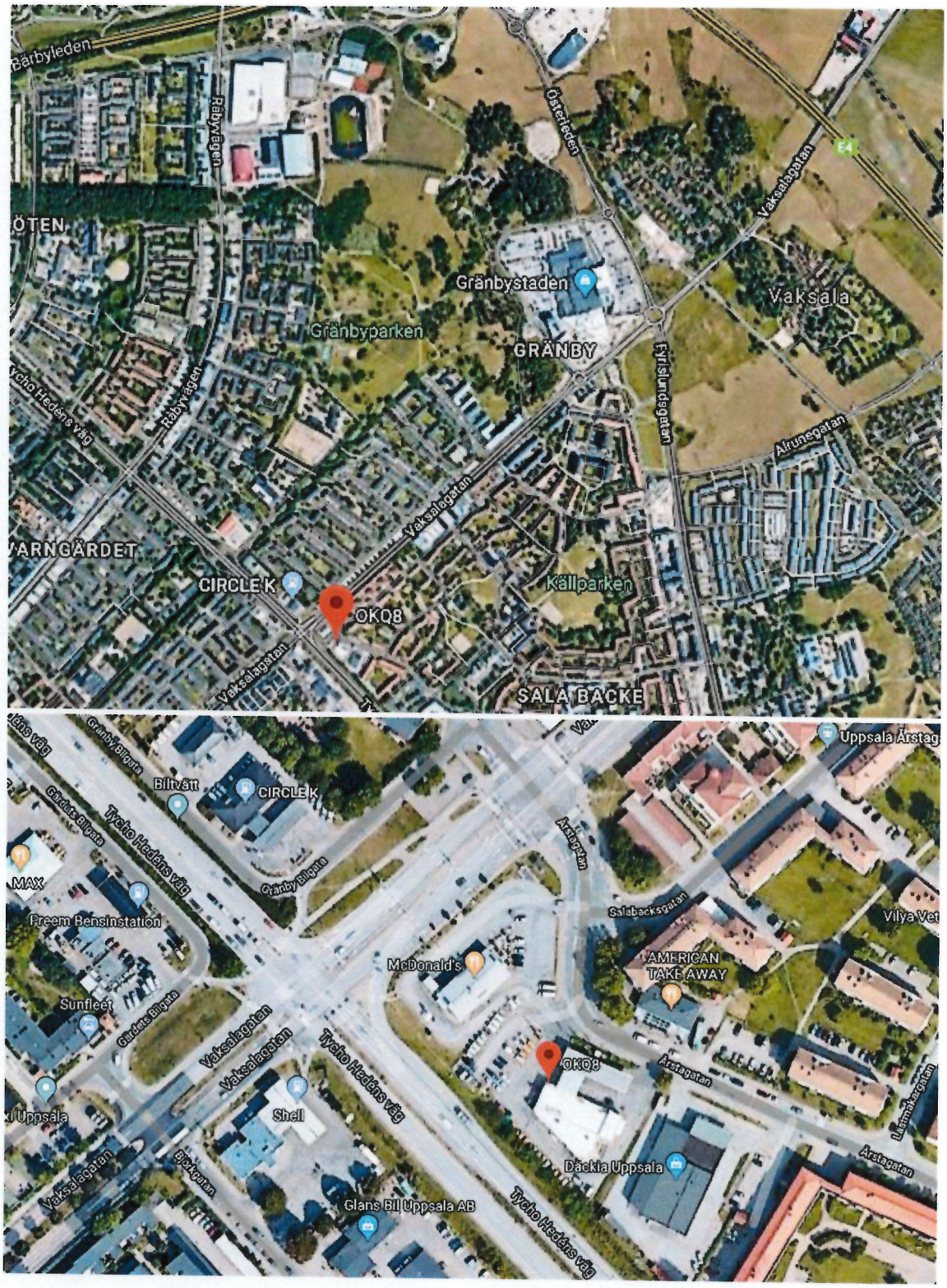

Bilder från Vaksalagatan, rondelen vid Vaksalagatan, Gränby centrum samt OKQ8 Årstagatan i Uppsala

Bilderna 1 och 2

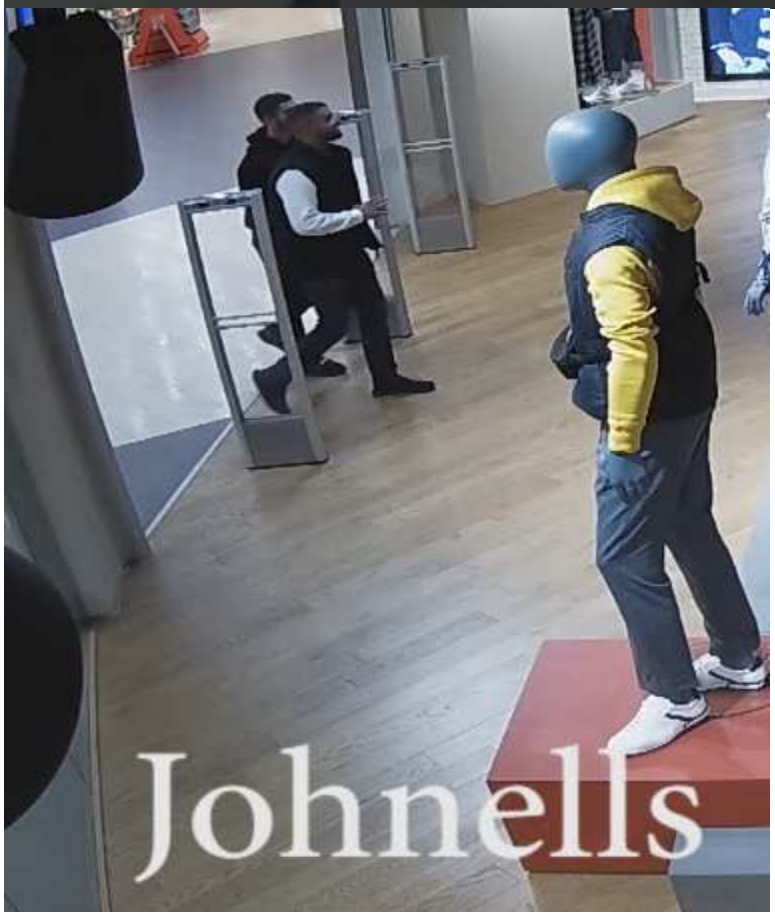

Bilderna 3och 4

Bilderna 5 och 6

Bilderna 7-9

Bilderna 10 och 11

Bilderna 12-13

Mantelrörelse med handen?

Aiad Adgehir
Bild 14

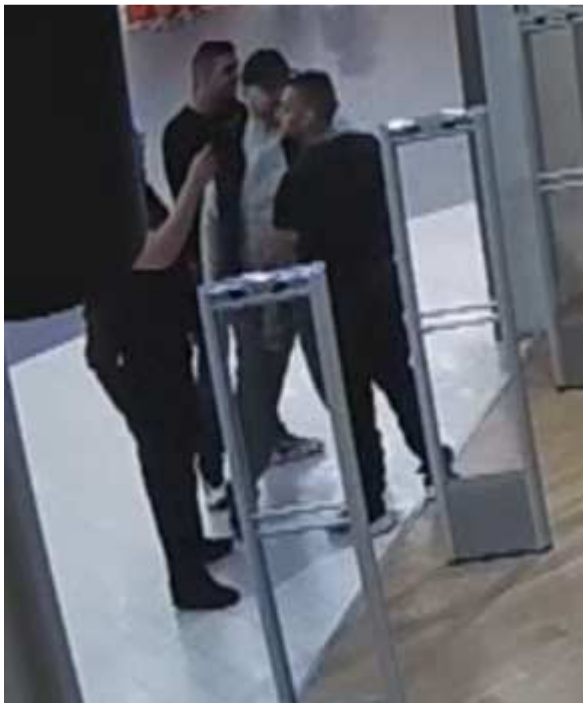

Bilderna 15-17

Bilderna 18-20

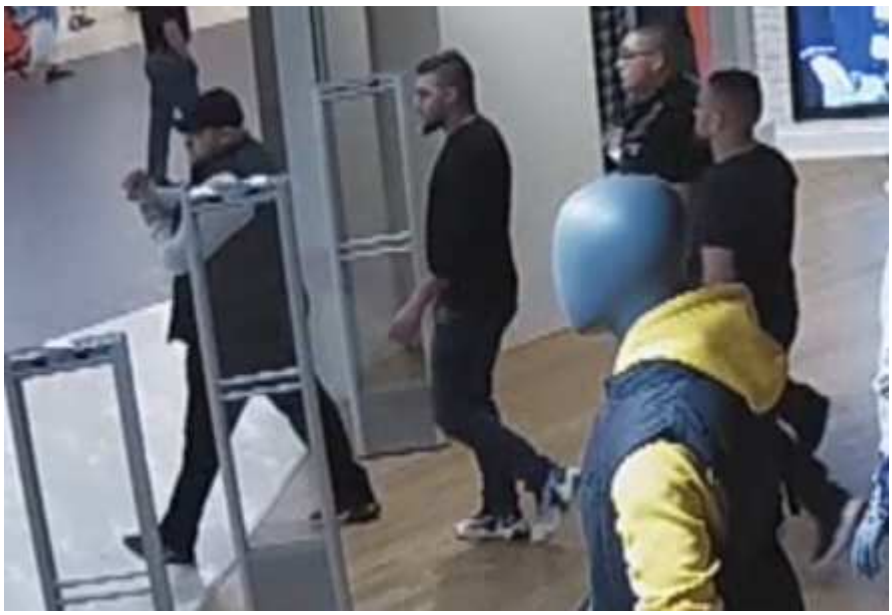

Bild 23

Bilderna 21-23

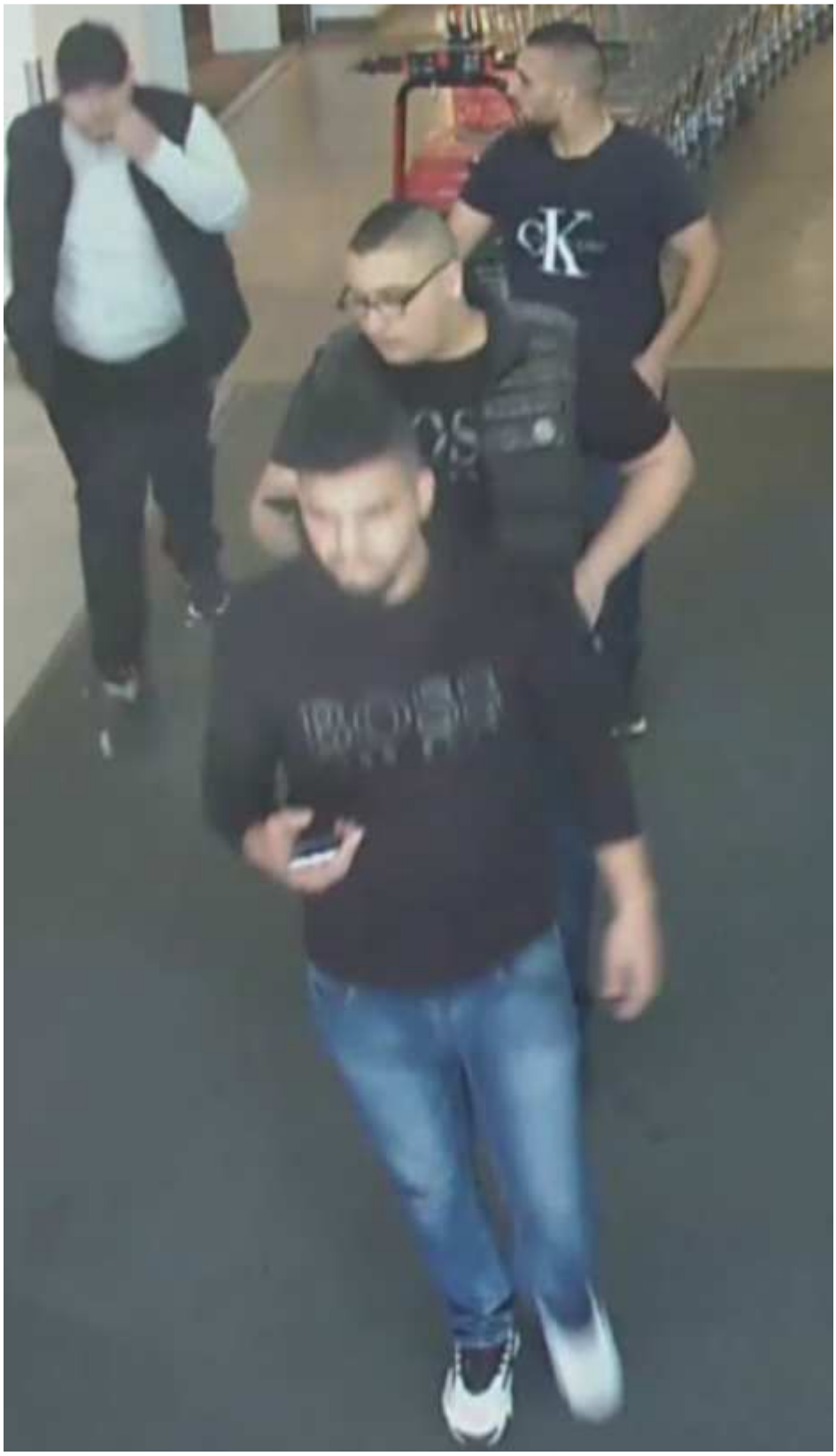

Bild 24

Bild 25

Bilderna 26-29

Väktare

Bilderna 30-32

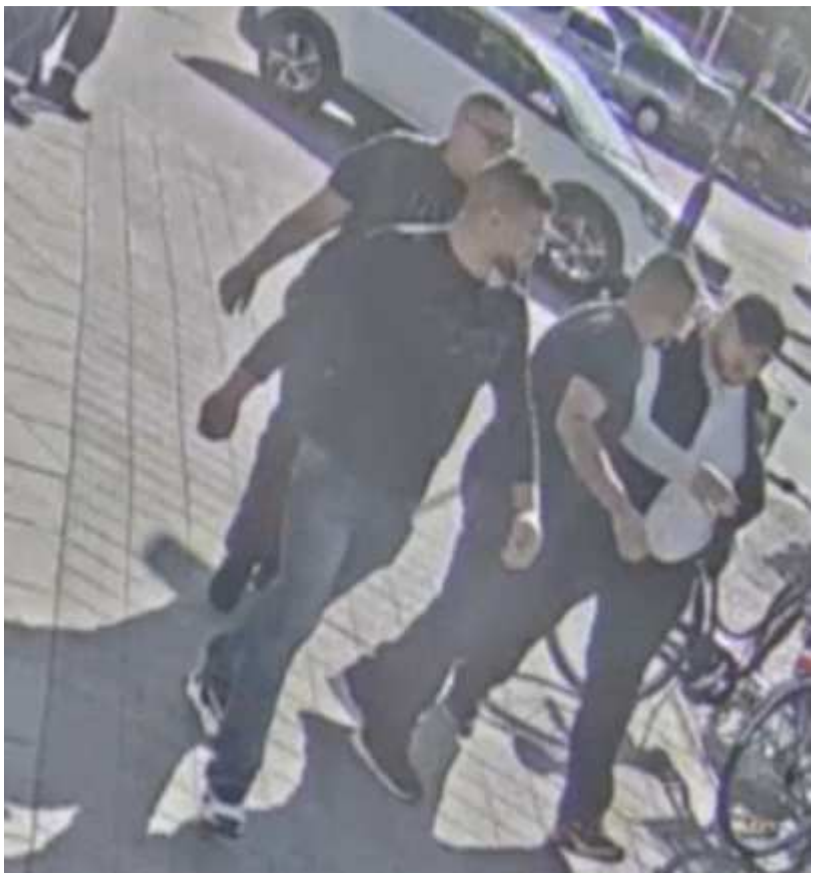

Bilderna 33-34

Kniv som överlämnas från Alkesh till Ayoub

Bilderna 35 och 36

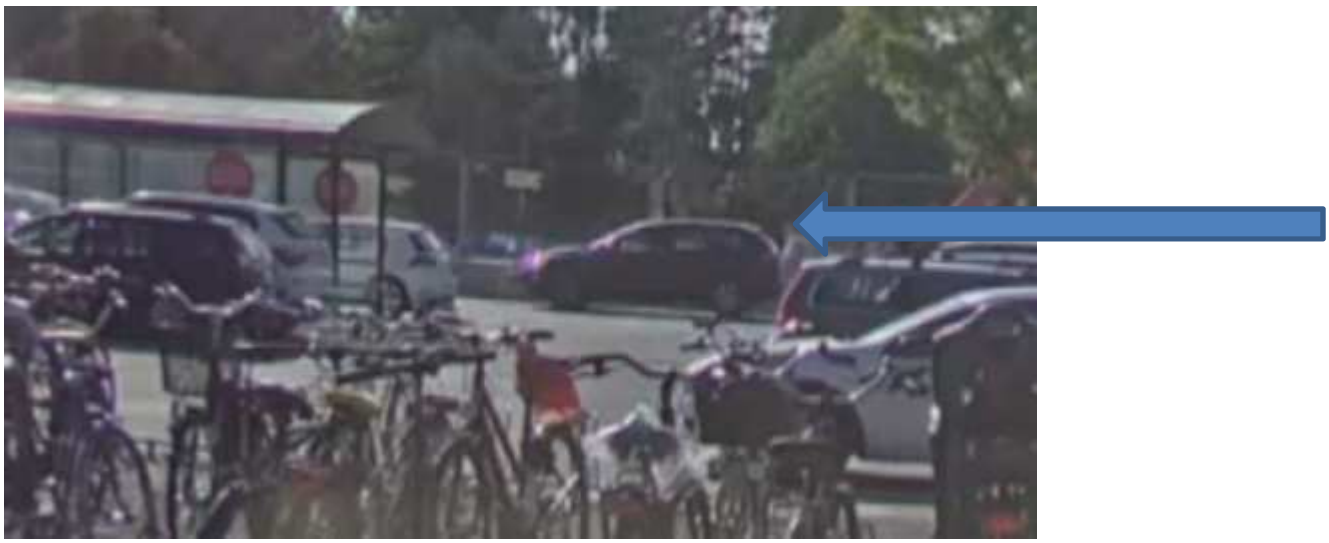

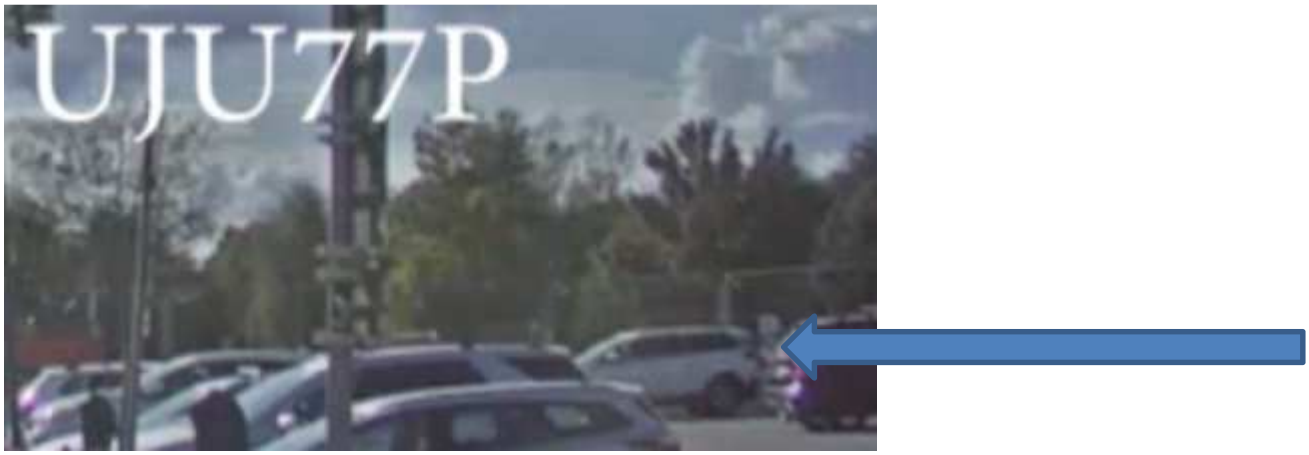

Bilderna 37 och 38

Bilaga

Bilagag 3 Skärmdumpar från filmer

Bilaga till Förhör 2019-11-25 13:25, diarienr 5000-K1093422-19

Beskrivning

1-7 Skärmdumpar från övervakningsfilmer OKQ8 Svartbäcksgatan 2019-09-02

8-13 Skärmdumpar från övervakningsfilmer OKQ8 Årstagatan 2019-09-02

Filmerna förevisad i samband med förhöret 2019-09-02

OKQ8 Svartbäcksgatan i Uppsala 2019-09-02 Bilderna 1-7

OKQ8 Årstagatan i Uppsala 2019-09-02 bilderna 8-10

Bild 11 från kassan inne på OKQ8 Årstagatan 2019-09-02 i Uppsala.

Bild 12

Bild 13

Polisen

Förhör

Signerat av

Signerat datum

Enhet	Diarienr
Polisregion Mitt, Aktionsgrupp 1 Rgn Mitt	5000-K1093422-19

Hörd person	Personnummer
Adgheir, Aiad	19931008-6039

Den hörde är	ID Styrkt	Ställning till misstänkt - målsägande - vittne
Misstänkt	Nej	

Tolk

Språk

Brottsmisstanke / Anledning till förhöret
Fortsatt förhör angående misstanke om mordförsök 2019-09-02 på Kungsgatan i Uppsala kommun.

Underrättad om misstanke	Underrättad om rätt till försvarare (best i FUK 12§ iakttagna)	
	Ja	
Försvarare/ombud önskas	**Försvarare/ombud närvarande**	**Godtar den försvarare som rätten förordnar**
Advokat David Kuggelberg	Ja	

Förhörsledare	Förhörsdatum	Förhör påbörjat	Förhör avslutat
Mats Friman	2020-01-13	10:29	11:05

Förhörsplats	Typ av förhör	Förhörssätt
Polishuset, Uppsala	RB 23:6	Ljudbandsförhör

Förhörsvittne

Utskrivet av
Mre

Berättelse

F = förhörsledare Mats Friman
B = biträdande förhörsledare Andreas Nilsson
A = den hörde Aiad Adgheir

F: Din inställning till detta?

A: Jag har inte med det här och göra.

F: Du har inte varit där?

A: Nej

F: Så din inställning är fortfarande att du klev ur bilen

A: Ja

F: Och vart upplockad av personbilen UJU77P för att sedan färd till att lämna tillbaka bilen?

A: Ja

F: När bestämdes det att du skulle kliva ut ur bilen?

A: När jag har fått samtal

F: Vem var det du fick samtal ifrån då?

A: En tjej, kan inte säga hennes namn.

F: På grund av?

A: Att hon blir farlig för mig och henne.

F: Okey

A: Hennes familj får inte veta att vi har pratat även om...det kommer bli farligt för mig. Jag vet att hon utväg till mig, men jag kan inte säga hennes namn för det kommer bli värre, värre och värre.

F: Men den vi pratar om, det är inte Behidas du pratar om?

A: Va?

F: Det är inte Behidas

A: Nej, nej

F: Det är en annan tjej?

A: Mm

F: Okej henne du pratade du med, fick ett samtal.

A: Mmm

F: Var satt du i bilen när du klev ur JFK537?

A: Vilken?

F: Du åkte till platsen och vart avsläppt. Vi menar på att du satt i JFK537, en blå Volvo. Ni lämnar Gränby centrum.

A: Kommer inte ihåg exakt.

F: Men stämmer det att du satt i JFK537 när ni lämnade Gränby centrum?

A: Ingen kommentar

F: Och du kommer inte ihåg var du satt?

A: Nej

F: Vem körde bilen?

A: Ingen kommentar

F: Och du minns inte var du satt eller du vill inte säga var du satt?

A: Ingen kommentar

F: Ingen kommentar. Vad gjorde du på platsen mer?

A: Vilken plats?

F: När du vart avsläppt?

A: Jag satt och pratade i telefon. Sen jag sökt efter skjuts och då mina vänner kom och hämtade mig.

F: Du ringde till någon vän som kom och hämtade dig?

A: Men innan jag har pratat med den här tjejen typ 10 minuter, 12 minuter, 15..alltså från 10 – 15. Sen ringde jag efter skjuts.

F: Hur lång tid tog det innan de kom och hämtade dig då?

A: Det har tagit inte så lång tid.

F: Vad hade du för mobil vid det här tillfället?

A: Iphone

F: En svart Iphone, 6:a?

A: Nej, jag tror inte det, jag vet inte exakt

F: Det är så att vi hittade en telefon, när du greps så hade du en telefon på dig.

A: Ja

F: Och då ska vi in på ett beslag som är **2019-5000-BG110252 punkt 1.**
Det är den här telefonen, en svart Iphone som låg i ditt skåp på häktet som anträffades.

Ett beslagsprotokoll förevisas Aiad och hans försvarare

Är det den telefonen som är din?

A: Kanske, ja jag vet inte.

F: Det var den du hade på dig när du greps.

A: Kan inte säga det är den, jag vet inte.

F: Den hittade vi i ditt skåp sen här.
Den låg i ditt värdeskåp på Häktet.
Dom hade lagt in den där.
Är det den telefonen som är din?

A: Jag vet inte

F: Du vet inte?

A: Nej

F: Men kan det vara den du pratar på då?

A: Jag vet inte

F: Du vet inte.

A: Nej

Förhörsledaren menar på att eftersom den ligger i ett skåp som bör det vara Aiads telefon.

A: Det här är inte min eller det är min, jag kommer inte ihåg.

F: Du vet inte då?

A: Kommer inte ihåg.

F: Okej, du kommer inte ihåg.

Aiad tillfrågas från vilken mobil pratar han på med den här tjejen, vilket mobilnummer det var han hade då.

Aiad säger att han pratade på snapchat.

Det var från hans telefon men han pratade på snapchat.

F: Hur länge pratade ni?

Aiad säger från 10 – 15 minuter.

Aiad tillfrågas vem som ringde vem.

Aiad svarar att först ringde hon mig.

A: Sen jag klickade henne och sen jag ringde upp henne.

F: Och det gjorde du när du hade klivit ur bilen?

A: Ja

F: Ringde du till någon annan, pratade du med någon annan under tiden som du väntade på skjuts?

A: Aa henne, alltså..

F: Ingen annan du pratade med?

A: Nej, jag ringt henne sen…blandar, ska komma ihåg exakt vad som hände. Jag ringde henne, pratade med henne och sen jag sa till henne vänta, jag ringer dig snart. Sen jag ringde efter skjuts, sen jag ringde igen och sa ja, skjutsen är på väg och så vi skjutsen.

F: Okej.

F: Vem var det du ringde till om och få skjuts ifrån?

A: Ingen kommentar

F: Var de någon som satt i UJU77P som du ringde till?

A: Ingen kommentar

F: Ingen kommentar, varför vill du inte kommentera det?

A: För ingen kommentar.

F: De här som nu hämtar upp dig då, hur visste dom var de skulle hämta upp dig, vart du befann dig?

A: Hur menar du, förstår inte.

F: De som hämtar upp dig, hur visste dom var du befann dig någonstans?

A: Jag har förklarat

F: Så den här personen som hämtar upp dig hittar bra då?

A: Mm

F: Hur bestämdes det att du skulle bli upplockad då, vad sa du till den du pratade med?

A: (skratt) Vad sa jag? Jag sa jag är på den här platsen, jag behöver skjuts. Kan du hämta mig?

F: Hur beskrev du vägen då?

A: Som jag har beskrivit till er

F: Och det var? Var var dom nångonstans när du ringde dom då?

A: Ehh jag vet inte, kommer inte ihåg.

F: Du vet inte

A: Men jag nu ihåg jag, där det finns en släkt bor i närheten och jag lämnade hans namn, att ja kom ihåg där den släkten bor. Hon bara aa, jag var där.

F: Du var där, där släktingen bor. Var det där du stod och väntade?

A: Nej, längst ner.

F: Längre ner innan rondellen?

A: Ja, innan rondellen.

F: Så du beskrev vägen för den här. Vilken släkting är det som bor där då?

A: Ingen kommentar

F: Ingen kommentar?

A: Ja

F: Är det någon som heter Rasmy som bor där?

A: Ingen kommentar

F: Ingen kommentar, okej. När du vart upplockad då i bilen, vilka satt i bilen då?

A: Ingen kommentar

F: Ingen kommentar?

A: Nej

F: Vart satte du dig i bilen då?

A: Mitten

F: I mitten

A: Mm

F: Okej, du hoppar in. Var det någon annan som satt i baksätet då?

A: Det jag kommer ihåg, två personer sitter, ja.

F: Så ni var tre som satt i baksätet?

A: Ja

F: Och du satt i mitten?

A: Ja

Aiad tillfrågas vilka som satt i bilen så säger han nej.

F: Är det samma personer som senare sitter i bilen när den anländer till OK?

A: Ingen kommentar

Han tillfrågas ånyo om han kommer ihåg vilket telefonnummer han brukade vid denna tid.

Aiad säger att han kommer inte ihåg.

Aiad blir upplyst om att mobiltelefonen som han har haft har han även haft ett mobilnummer, ett abonnemang med mobilnummer som har 0709 123128.

Han säger att det är hans.

Aiad blir upplyst om han har haft det fram till den 25 oktober 2019.

A: Ja, men den (ohörbart) flera månader innan och jag har sagt Telenor att jag vill avsluta den, men det tar 2 månader tills de avslutar den.

F: Men det här telefonnumret med det här telefonkortet har suttit i den här mobilen som vi har i beslag.

A: Vet inte

F: Alltså förstår du vad jag menar, alltså att det telefonnumret med det telefonkortet som slutar på 3128 har suttit i den här mobilen som är tagen i beslag av dig, det som låg i värdeskåpet och det är beslagsnummer **2019-5000-BG110252-1**

A: Jag vet inte, jag kommer inte ihåg.

F: Förstår du vad jag menar, det har suttit i den här telefonen

A: Ja, jag förstår vad du menar.

Advokat: Det var inte en fråga utan det var ett påstående

F: Så är det, fakta är att den har suttit där i.

A: Jag vet inte alltså.

F: Du vet inte

A: Nej. Det här SIM-kortet, jag har inte använt på länge.

F: Men det har suttit i den här telefonen, säger jag bara, som är tagen i beslag.

Advokat: Någon gång, inte vid det tillfället?

F: Inte vid det tillfället, nej.

Advokat: Yes

F: Det finns ytterligare mobilnummer som du har haft i den här telefonen som varit aktiva bland annat 2 september.

Ett telefonnummer som är 0720258007 och det satt i den här telefonen den 2 september.

Vi menar på att det är det telefonnumret du använt den 2 september när du pratat med folk.

A: Nej

F: Det har du inte?

A: Jag känner inte igen det här numret

F: Men det har suttit där i.

A: Jag vet inte. Jag har haft den där telefonen, jag har 2 – 3 mobiler jag använder hela tiden.

F: Men den här dagen, hur många mobiler hade du den här dagen då?

A: Kanske två

F: Kanske två

A: Mm

F: Vad var det, vad var det för sorts telefoner då?

A: Ingen kommentar

F: Ingen kommentar?

A: Nej

F: Jag menar på att du haft bara en telefon den här dagen

A: Nej, den dagen jag haft två.

F: Vilka två har du haft då?

A: Ingen kommentar

F: Tjejen, vilken telefon pratar du med henne på?

A: Jag kommer inte ihåg vilken telefon jag hade (ohörbart)

Aiad ska få se några bilder,

Bilaga 1 bild 1-7

F: 2019-02-02 från OK/Q8 Svartbäcksgatan cirka 14.27.

Aiad säger att han har ingen kommentar.

Aiad tillfrågas vilka personerna som är på bilderna.

Han har ingen kommentar.

Första två bilderna är från OK Svartbäcksgatan och han tillfrågas ånyo om telefonen.

Aiad har ingen kommentar.

Aiad får en bild föreställande från den östra entrén vid Gränby centrum, ånyo en telefon.

Han tillfrågas vad det är för sorts telefon.

Aiad för x-antal bilder förevisade för sig från Gränby centrum där man kan se att han håller i en mobiltelefon.

Den sista bilden är när han är på väg ut tillsammans med sina kamrater via den västra entrén för att möta upp den här vita bilen, UJU77P, som vi har tidigare pratat om i förhör.

Förhörsledaren menar på att det är den svarta Iphonen som är tagen i beslag.

Aiad säger att han kommer inte ihåg och att det är flera månader sedan så han kommer inte ihåg.

Aiad tillfrågas om det är han på bilderna.

Han säger ja.

Aiad blir underrättad om att denna mobiltelefon med det här IMEI-numret som sitter till den här beslagtagna telefonen mastar upp klockan 16.01 2019-09-02 på en annan plats medans du är på OK Årstagatan vid 15.41-tiden samt även 15.50 när han lämnar i taxi.

(Klockan 16.01:11 kopplar upp mot basstation Pustnäs LTE 2019-09-02/ FHL anteckning)

F: Hur kommer det sig att den telefonen du hade den här dagen mastar upp på ett helt annat ställe i stan medan du är nere på OK?

Det är den telefonen som vi menar på att du har haft, den telefonen du har pratat på och haft denna dag.

Beslagsnummer 2019-5000-BG110252-1

Aiad blir upplyst återigen att den här dagen när han där nere vid OK på Svartbäcksgatan är hans telefon på ett helt annat ställe. Telefonen mastar uppe riktning "Ölandsresan" i Sävja.

(Klockan 16.01:11 kopplar upp mot basstation Pustnäs LTE 2019-09-02/ FHL anteckning)

A: Mobilen vandrar hela tiden.

F: Aiad säger att en vandrar hela tiden

F: Så du hade en annan mobil här också?

A: Jag kommer inte ihåg

F: Vad var det för nummer på den?

A: Jag kommer inte ihåg

F: Vad var det för sorts telefon?

A: Jag kommer inte ihåg

Bilaga 1 bild 8 -14

Aiad blir även förevisad några fler bilder.

Han för ytterligare bilder förevisat för sig från OK Svartbäcksgatan dels när man anländer och dels när de är på väg ut, dels när han kliver in i taxi, dels inifrån OK Svartbäcksgatan, flera bilder.

På ingen av dessa bilder syns det att du har någon mobiltelefon.

Aiad säger att han kanske hade den i fickan.

F: Men övriga bilder innan har du haft den i handen och du har ringt, men plötsligt efter det som sker på Kungsgatan så syns ingen mobiltelefon. Den mobiltelefonen som är med och du hade den är alltså uppe i Sävja.

A: (ohörbart)

F: Var är den telefonen då eller var är dom telefonerna då?

A: Jag vet inte

F: Du vet inte. Är det inte så här att du har glömt den här telefonen eller rättare sagt lämnat kvar telefonen i JFK537 när du byter bil nere på Kungsgatan? Vi menar på att du sitter i JFK537 ända ner på Kungsgatan. Sedan åker du ifrån Kungsgatan i UJU77P.

A: Nej

F: Det stämmer inte?

A: Nej, det stämmer inte.

F: Du menar fortfarande att du klev ur som du har sagt?

A: Ja

F: Mobilen i och med detta är det samma IMEI-nummer som du hade när du greps, alltså den här mobilen som är i beslag.

Beslagsnummer 2019-5000-BG110252-1

A: Jag vet inte. Ingen kommentar till det.

F: Du har ingen kommentar till det.

A: Nej

F: Den här tjejen vill du fortfarande inte berätta vem det är?

A: Jag kan inte.

F: Du kan inte. Du pratar med henne på, vad sa du?

A: Snapchat

F: Snapchat

Aiad blir informerad om att enligt telefonlista den aktuella dagen 2019-09-02 klockan 14.33 finns det ett samtal från telefonnummer som slutar på 7991 till ett telefonnummer som slutar på 8007

Aiad tillfrågas om han känner igen det telefonnumret. Telefonnumret är 0728647991.

Aiad säger att han kommer inte ihåg

Det är ett samtal som är 301 sekunder och det samtalet, vi menar på är när han befinner sig nere vid OK på Svartbäcksgatan. Det telefonnumret går till en som heter Zidan Dahir.

Aiad säger att det är hans bror.

Det är ett samtal med den här telefonen, som vi påstår, är med dig och din bror. Har du något minne av att du pratade med din bror den här dagen.

Aiad säger att han kommer inte ihåg.

Efter detta så är det på denna telefon ingen mer trafik, men däremot en hel del SMS som inte besvaras.

Klockan 20.04 finns det ett in samtal från ett telefonnummer som slutar på 4440.

Det är 07671644440.

Det samtalet kopplades upp vid Enbacken klockan 20:04: 38 sekunder och går till en Abouzid Amad Naser.

Aiad tillfrågas ifall det är någon han känner igen, men han känner inte igen det namnet.

Efter detta så kommer telefonen förflyttas till Storvreta.

Där är den 2019-09-02 klockan 21.59 och det görs ett byte av ett mobilnummer.

I den telefonen där 8007 sitter har nu ett annat mobilnummer satts in som slutar på 1007. Mobilnumret är 0769321007.

Aiad tillfrågas om han minns att han var i Storvreta och bytte telefonnummer,

Han svarar nej.

Aiad tillfrågas om det kan vara så att han fick tillbaka den här telefonen eftersom han hade glömt den i JFK537 och han fick tillbaka den när han var i Storvreta.

Han svarar nej.

Sedan finns det från detta telefonnummer SMS och bland annat från ett telefonnummer som slutar på 9171. Det är telefonnummer 0737669171.

Han tillfrågas om han vet vem som har detta nummer.

Aiad blir upplyst om att detta nummer han uppgivit till förhörsledaren, att det ska gå till Behidas Tashakori Gharekshian

Aiad säger att han har inget minne av detta.

Förhörsledaren menar på att det här är den aktuella telefonen som använts under hela dagen samt att förhörsledaren menar på att den kvarglömts i JFK537.

Förhörsledaren menar på att efter det som hände nere på Kungsgatan, cirka 15.23 – 15.24, lämnas i JFK537 så ligger den här mobiltelefonen kvar, som vi har tagit i beslag.

Den får du tillbaks sen för den telefonen hamnar senare uppe i Sävja samtidigt som Aiad är nere på OK Svartbäcksgatan och samtidigt som du även var på OK Årstagatan.

A: Jag vet inte

Vi har ändå bilderna här så ser vi att det inte finns någon telefon på dig, alltså har du bara en telefon den här dagen.

Det är vad jag påstår.

Advokat: Förstod du vad han sa?

A: Jag förstår det här, men jag förstår inte det här SMS med Bettis och jag.

F: Jag bara talar om att senare så har du ett SMS från henne från den här telefonen när du är i Storvreta när det byts telefonkort, ett nytt telefonkort.

Det här telefonnumret som du hade den 2 september den dumpas efter brottet.

Du har satt in ett nytt telefonkort i telefonen.

A: Jag vet inte, nej.

F: Då frågar jag har du gjort det eller inte gjort det?

A: Nej

F: Vad vet du om det här?

A: Jag vet ingenting om det här.

F: Men ändå så ringer/sms Behidas det här numret, att hon skulle ha ringt/sm till någon helt annan och pratat med eller försökt få tag i, men hon sms:ar till dig.

A: Jag vet inte, jag har inte haft det här samtalet eller SMS

F: Men du säger att du har haft flera telefoner sa du.

Då frågar jag vad för mer telefoner hade du den här dagen?

Det finns ingenstans på någon bild, det syns bara en telefon.

Den telefonen vi ser på bilderna här på dig innan brottet, efter finns det inte en enda bild på att du håller en telefon i din hand och varför har du inte det?

Därför att du inte har ingen annan telefon.

A: (skratt) Kanske jag hade den i fickan, vad vet du att jag har inte telefonen.

F: Men då vet vi, var är den telefonen, vad är det för nummer på den då?

A: Jag kommer inte ihåg vilket nummer jag använt. Grejen är jag har fått typ 10 – 15 sim-kort med en veckas abonnemang. Därför jag använder dom hela tiden tills internet tar slut så jag vet inte vilket nummer jag hade och det har tagit flera månader sen. Mitt hjärna är inte bok.

Aiad blir upplyst om att den här aktuella telefonen som är i beslag är samma telefon som

används den 2 september.

Aiad har ingen kommentar till det.

Aiad blir underrättad om att på målsägandens bil CZH575 har det anträffats fingeravtryck från honom.

F: Kan du förklara det?

A: Det finns där i Boländerna, där mackarna, jag kommer inte ihåg exakt vad den heter. Där mittemot Kurdistanrestaurang, om du vet var det ligger. Det finns en Preem eller jag vet inte vad den heter, jag kommer inte ihåg.

F: En Preem?

A: Mm. Och där om du läser/söker på kamera där du kommer och se mig i den här bilen. Bilen det är till Hisham El Masri och han är varje dag i lokalen i Boländerna. Vi hela tiden går ut och in i varandras bil. Kanske jag har satt i bilen, jag har touchat bilen.

F: Var har det hänt någonstans?

A: Vad?

F: Vart har det hänt någonstans när du har rört bilen sa du?

A: Jag kommer inte ihåg, men det kanske är överallt

F: När är det i tid?

A: Menar du med den här macken?

F: Ja macken eller med…

A: Macken, vet du alltså det var länge sen, inte 1 år men typ innan jag grips för flera månader. Det här med lokalen, det händer varje dag. Så varje dag han är där, jag är där varje dag. Det är en lokal som vi alla möter, vi spelar kort, vi pratar med varandra. Det är typ varje dag vi är där.

F: Så du umgås med honom där då. Så han är känd, så ni umgås dagligen du och han då?

A: Jag och vem?

F: Han Hisham, han som äger bilen

A: Ja, ja jag känner honom, han känner mig också

F: Du har åkt i den bilen, suttit i den bilen med honom?

A: Ja

F: Du har åkt mycket med honom då eller?

A: Ja, flera gånger

F: Flera gånger?

A: Ja

F: Det har du

A: När jag är i lokalen vi går till Gottsunda och sånt

F: Så han har kört dig?

A: Ja

F: Var har du suttit i bilen då?

A: Fram en gång, bak, det är olika.

F: Så det är förklaringen till att ditt avtryck är där då?

A: Ja

Advokat: Får man flika in en fråga?

Vart satt fingeravtrycket?

Förhörsledaren menar på han har varit delaktig att angripa målsäganden Alkesh som sitter som passagerare fram i CZH575.

I förundersökningen har det framkommit att angriparen, att du är en av de misstänkta, för att vara en som har försökt öppna framdörren men Alkesh håller emot från insidan.

Han får även hjälp av Ayoub som är förare till bilen hålla emot passagerardörren.

Angriparen lyckas få upp dörren och knivhugger Alkesh med ett flertal hugg varav du är misstänkt för att ha utfört detta tillsammans och i samråd med andra personer.

Det är ett avtryck från din vänstra handflata spårsäkras på utsidan av rutan till höger bakdörr till CZH575.

Förhörsledaren menar på att du har haft din vänstra hand mot bakrutan och med den högra handen huggit mot Alkesh, som satt fastspänd i bilbälte.

Du har hållit i dörren här för att inte ramla in samt att inte få sparkar mot dig som målsäganden försökte skydda sig med.

I UJU77P anträffas blod från Alkesh på den plats i bilen du klev ut från OK/Q8 Årstagatan 2019-09-02 vid 15.35-tiden enligt kameran. I själva verket är det 15.41.

Blodet i UJU77P 2019-09-02 från Alkesh anträffas alltså på armstödets insida, höger bakdörr i UJU77P.

Vi menar på att du har stått utanför bilen, angripit den här bilen, slitit upp dörren och hållit emot med din vänstra hand, alltså på höger dörr och sedan huggit med höger hand med kniven mot Alkesh.

Aiad förnekar detta.

F: Kan du förklara de här grejerna, blodet?

A: (ohörbart) för jag var inte där.

F: Vi menar på att du står med vänster hand, du hugger med höger hand. Du hoppar in i UJU77P, sitter höger bak. Höger armstöd är alltså på din arm så vi menar på att du har blod från målsäganden som du har huggit

A: Det är din förklaring, men min förklaring är ingenting för jag var inte där.

F: Du var inte där?

A: Nej

F: Utan var var du då? Du stod upp, var var du någonstans då när det här hände då?

A: Där i som jag sa efter, alltså jag söker skjuts den där platsen

F: Det är mycket besvärande omständigheter för dig eftersom de här sakerna, men du säger att det är som du säger då?

A: Ja

F: Det är mycket besvärande omständigheter på dig som pekar emot att du har varit inblandad i det här

A: Vem?

F: Du

A: Vem pekar att jag var inblandad.

F: Omständigheterna, där du har suttit i bilen, där du kliver ur ifrån 16 minuter efter brottet så är det blod på armstödet. Din vänsterhand sitter alltså på höger bakdörr, att du har hållit i där och huggit

A: Nej

F: Enligt det målsägaren berättar är att folk försöker slita upp dörren utifrån och vi menar på att du är en av dom som sliter ut och det är den inblandade kniven.

A: Inte jag i alla fall.

F: Det är inte du?

A: Nej

F: Du förnekar det?

A: Nej, jag förnekar helt och hållet.

F: Helt och hållet

A: Ja

Aiad tillfrågas vad han gjorde efter att han blev upplockad i UJU77P efter att de lämnar macken efter att ha fixat den nya hyrbilen.

F: Var åker ni då?

A: Vi körde runt

F: Vart då körde runt?

A: Jag vet inte vart, alltså jag kommer inte ihåg exakt vart men vi körde runt.

F: Men ni hamnar i Storvreta förr eller senare eller?

A: Jag kommer inte ihåg.

F: Körde dom dig till Storvreta?

A: Kommer inte ihåg exakt

F: Vilka satt i bilen då?

A: Kommer inte ihåg.

F: Är de dom personerna som är på filmen och bilden som vi tidigare har pratat om?

A: Jag kommer inte ihåg

F: Vem kör bilen, är det du som kör bilen eller?

A: Ingen kommentar

F: Ingen kommentar, jag menar sista hyrbilen eller är det Mohammeds?

A: Jag kommer inte ihåg

F: Du kommer inte ihåg?

A: Nej

Aiad blir även underrättad om att i JFK537 och baksätet anträffas en list som kommer från målsägandens bil CZH575.

A: Jag vet inte

Fingeravtryck från Rasmi Almasri anträffas på denna list. Denna list kommer alltså från målsägandens bil. Den hamnar i JFK537. Den läggs in av chauffören till JFK537.

F: Är det någonting du vet om?

A: Nej, jag vet inte

F: Du har ingen aning om det?

A: Nej

F: Du var inte på platsen?

A: Nej

F: Utan du stod där uppe vid den här rondellen och pratade med tjejen samtidigt som det här hände?

A: Exakt

F: Och sedan blir upplockad av en bil

A: Exakt

F: Är det UJU77P som plockar upp dig?

A: Ingen kommentar

F: Var vill du inte berätta det?

A: Vilken?

F: Som plockar upp dig i bilen

A: Nu hänger jag inte med

F: Varför vill du inte berätta vem det var som plockade upp dig?

A: För att jag vill inte nämna namn.

F: Men det måste ha varit till någon av dom som du ringde då?

A: Vad?

F: Som plockar upp dig

A: Ingen kommentar

F: Ingen kommentar.

BF: När du blir upphämtad av den vita bilen i alla fall, det stämmer, efter att ha pratat med tjejen så blir du upphämtad av den vita bilen?

A: Ingen kommentar

F: Vi har helt fel säger du?

A: Ja

F: Vad vet du om det här då?

A: Som du, inte blivit huggen i stan.

F: Men vem var det som satt där på höger sida i bilen då? Du kliver bevisligen ut från höger sida. Ni är fyra stycken i bilen när ni anländer till OK.

A: (skratt) Ingen kommentar

F: Vart tar den femte personen vägen?

A: Ingen kommentar

F: Men det måste du kunna berätta för du sitter bevisligen på höger sida och kliver ur där

A: Ingen kommentar

F: Du säger att det var tre i baksätet

A: Jag kan inte berätta

F: Du kan inte berätta?

A: Jag vet ingenting

F: Jo, men det är klart du vet det

A: Nej

F: Eftersom du säger att det var tre som satt i baksätet

A: Jag vill ha ett glas vatten.

F: Vi är klara strax

A: Va, är vi klara nu?

F: Vi är klara. Har du någon mer fråga?

Advokat: Ingen mer fråga

Då avslutar vi förhöret.

Förhöret avslutas klockan 11.05

Aiad och hans advokat godkänner det som har lästs in på bandet.

Bilaga

Bilaga 1 Skärmklipp filmer Aiad Adgehir 2019-09-02

Bilaga till Förhör 2020-01-13 10:29, diarienr 5000-K1093422-19

Beskrivning

1-7 från övervaknings filmer där Aiad Adgehir syns med mobiltelefon innan Kungsgatan 15:23-24

8-14 från övervaknings filmer där Aiad Adgehir inte syns med mobiltelefon efter Kungsgatan 15:23-24

2019-09-02 OKQ8 Svartbäcksgatan ca 14:27 Aiad Adgehir mobiltelefon i sin hand

Aiad Adgehir mobiltelefon i handen

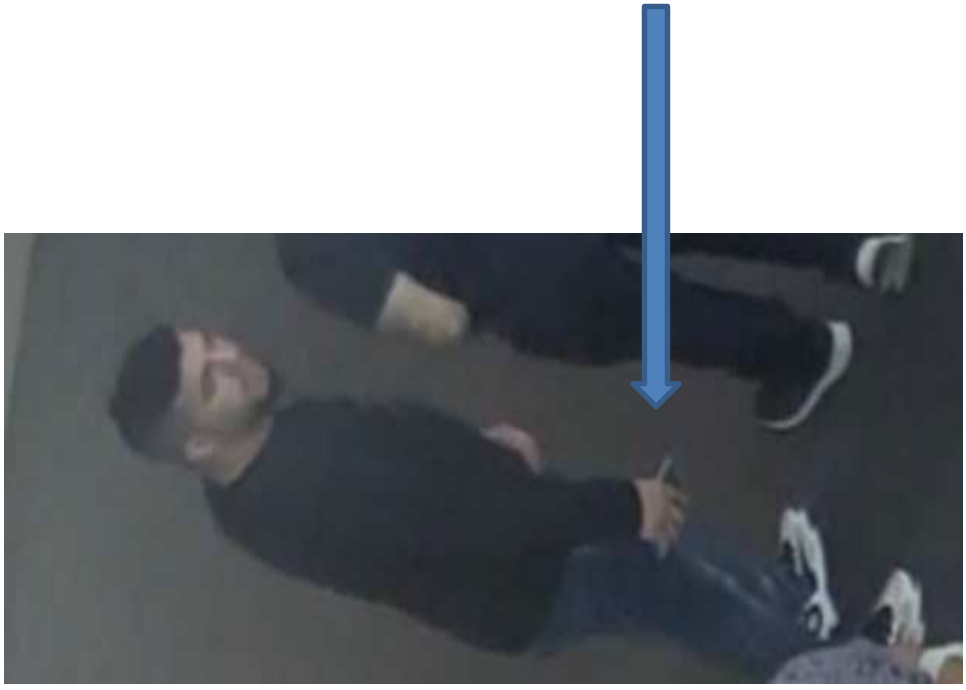

20190902 Gränby centrum Östra entren
Aiad Adgehir bär på en mobiltelefon i sin hand

Gränby centrum 2019-09-02 Aiad Adgehir pratar i mobiltelefon

Gränby centrum utanför Johnells 190902
Aiad Adgehir plockar upp en mobiltelefon från vänster byxficka

Gränby centrum in på Johnells 190902
Aiad Adgehir bär på en mobiltelefon när han går in.

2019-09-02 Aiad Adgehir lämnar Gränby centrum via den västra entren.
Han bär på en mobiltelefon i sin hand.

Aiad anländer 2019-09-02 OKQ8 Årstagatan i UJU77P Ca kl 15:41
Ingen mobil i Aiad Adgehir:s händer syns till

2019-09-02 OKQ8 Årstagatan vid 15:46 tiden Aiad Adgehir bär på en mindre väska
Ingen Mobiltelefon syns till

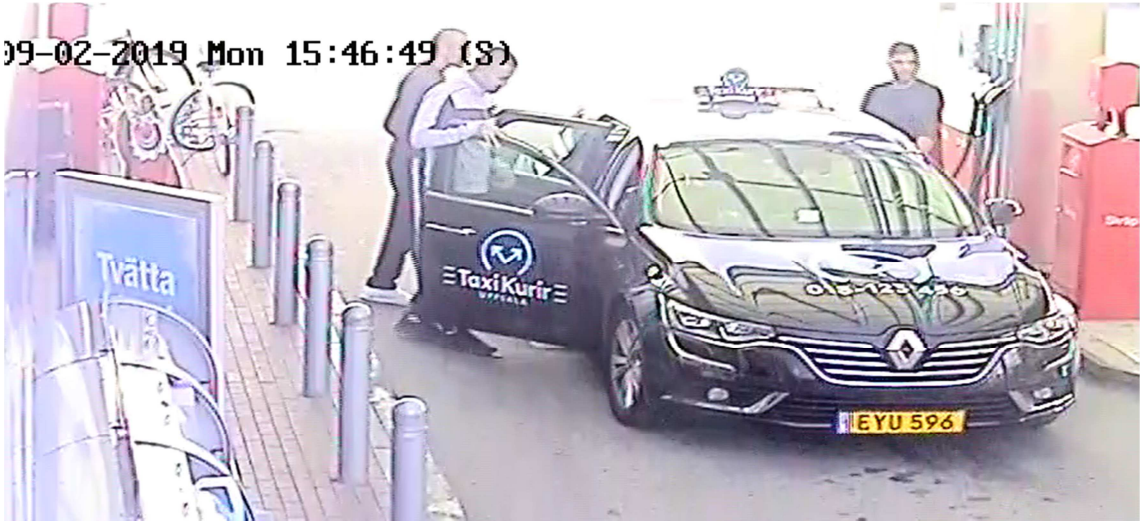

2019-09-02 lämnar OKQ8 Årstagatan kl 15:51 ca i Taxi för färd till OKQ8 Svarttbäcksgatan

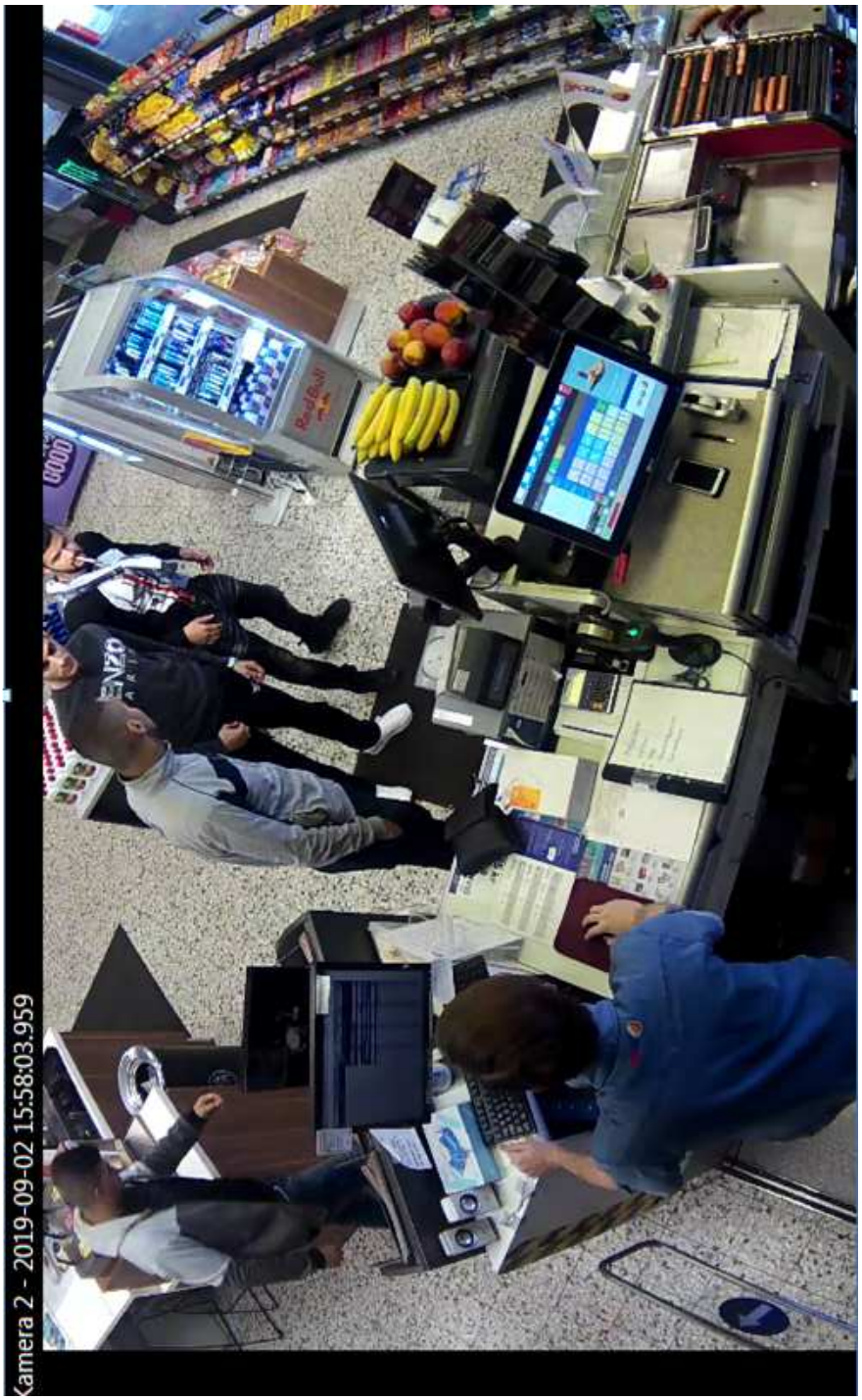

2019-09-02 OKQ8 Svartbäcksgatan. Ingen synlig mobil hos Aiad Adgehir

Aiad Adgehir står vid kassen har en påse med godis i sin hand ingen mobil synlig

2019-09-02 Aiad Adgehir får en bilnyckel till den nya hyrbilen. Ingen mobil synlig

Aiad Adgehir på väg till hyrbilen. Han har en bilnyckeln i sin högra hand. Ingenmobil synlig.

Polisen

Förhör

Hassan El Chami, 2:a förhöret (Mordförsök)

Signerat av

Signerat datum

Enhet	Diarienr
Polisregion Mitt, Aktionsgrupp 1 Rgn Mitt	5000-K1093422-19

Hörd person	Personnummer
El Chami Haddad, Hassan	19971030-2937

Den hörde är	ID Styrkt	Sätt	Ställning till misstänkt - målsägande - vittne
Misstänkt	Ja	Känd av polis	

Tolk	Språk

Brottsmisstanke / Anledning till förhöret

Hassan El Chami är misstänkt för mordförsök 2019-09-02 på Kungsgatan i Uppsala kommun genom att tillsammans och i samförstånd med andra försökt döda Muhammed Alkesh och Ayoub El-Masry med bla. kniv. Risk för brottens fullbordan har förelegat eller varit utesluten endast på grund av tillfälliga omständigheter. Våldet har orsakat svåra skador som i det ena fallet obehandlat hade kunnat leda till döden och i det andra fallet orsakades skador som var direkt livshotande.

Underrättad om misstanke	Underrättad om rätt till försvarare (best i FUK 12§ iakttagna)	
	Ja	
Försvarare/ombud önskas	**Försvarare/ombud närvarande**	**Godtar den försvarare som rätten förordnar**
Advokat Peter Nilsson medverkar vid förhöret via telelänk		

Förhörsledare	Förhörsdatum	Förhör påbörjat	Förhör avslutat
Andreas Nilsson	2019-11-06	12:40	13:36

Förhörsplats	Typ av förhör	Förhörssätt
Polishuset Örebro, Förhörsrum 8	RB 23:6	

Förhörsvittne	Utskrivet av
	AN

Berättelse

(Förhörsutskriften är en sammanfattning av hela förhöret, vilket i sin helhet är inspelat på en sparad ljudfil)
Förhörsledare är krinsp Andreas Nilsson och Mats Friman
FHL: Andreas Nilsson
Bfhl. Mats Friman
HEC: Muhammad Sardar
Adv: Peter Nilsson

Hassan (Vidare i förhörsutskriften förkortat till HEC) blir underrättad jml FUK 12§ om sin rätt att anlita biträde under visa förutsättningar får en offentlig försvarare förordnad, få information om förändringar av misstanken och ta del av utrednings-materiel i den utsträckning som följer av 23 kap. 18§ rättegångsbalken
samt behov av tolk samt inte behöva yttra sig över misstanken och inte heller i övrigt medverka till utredningen av sin egen skuld.

Hassan blir inledningsvis även återigen delgiven misstanken:
Hassan El Chami är misstänkt för mordförsök 2019-09-02 på Kungsgatan i Uppsala kommun genom att tillsammans och i samförstånd med andra försökt döda Muhammed Alkesh och Ayoub El-Masry med kniv. Risk för brottens fullbordan har förelegat eller varit

utesluten endast på grund av tillfälliga omständigheter. Våldet har orsakat svåra skador som i det ena fallet obehandlat hade kunnat leda till döden och i det andra fallet orsakades skador som var direkt livshotande.
HEC tillfrågas om sin inställning till brottsmisstanken och Förnekar brott och säger att åklagaren är ute och cyklar.

FHL ber HEC att med egna ord berätta om den andra september 2019 och om det kan vara så att HEC denna dag befann sig i Uppsala.

HEC säger först att han inte vet vad FHL pratar om.

FHL ber då återigen HEC att bara prata fritt om dagen den andra september och vad han gjorde den dagen.

HEC uppger att det var länge sedan, men att han har varit i Uppsala, men att det var länge sedan så det är svårt att minnas.

FHL uppger att det ju var ca två månader sedan och om det ändå kan stämma att HEC var i Uppsala just denna dagen och HEC svarar då: "Kanske".

FHL tillfrågar HEC om hur ofta han besöker eller vistas i Uppsala och svaret blir: Inga kommentarer

FHL läser efter detta upp en gärningsbeskrivning för HEC i syfte att hjälpa honom att minnas den specifika dagen och händelsen:

Gärningsbeskrivning:
Hassan el Chami har, tillsammans och i samförstånd med andra personer den 2 september 2019 på Kungsgatan i Uppsala försökt döda Ayoub Hesham El-Masry och Muhammed Waiss Alkesh med kniv.

De misstänkta har prejat deras personbil med hjälp av sin egen bil, hoppat eller stampat på målsägandenas motorhuv och framruta samt huggit med kniv in genom fönstren på bilen. Ayoub Hesham El-Masry orsakades en sårskada i buken med smärta, blödning och underliggande tarmskada.

Muhammed Waiss Alkesh orsakades överhudsavskrapningar på armen, en sårskada i buken med smärta, blödning och underliggande leverskada; en sårskada på vänstra benets baksida med smärta, blödning och underliggande muskelskada samt en sårskada på vänstra benets framsida med blödning och smärta.

Risk för brottens fullbordan har förelegat eller varit utesluten endast på grund av tillfälliga omständigheter.

De misstänkta har visat synnerlig hänsynslöshet och råhet genom att preja målsägandenas bil, genom att de varit flera gärningsmän, då de huggit med kniv mot målsägandens oskyddade kroppar när de satt i en bil och inte kunde undkomma huggen.

Då gärningarna varit livsfarliga, då Ayoub Hesham El-Masry orsakades skador som obehandlat hade kunnat leda till döden och då Muhammed Waiss Alkesh orsakades skador som var direkt livshotande.

FHL frågar HEC om han har någon kommentar till den upplästa gärningsbeskrivningen och

svaret blir: Ingen kommentar

FHL frågar HEC om han har något minne av att han har varit inblandad i händelsen som den beskrivits och svaret blir: Kanske

FHL ber HEC att utveckla sitt svar och HEC förklarar då att han varit på mycket platser och att det på vissa av dessa platser hänt mycket olika saker.

FHL tillfrågar om det är så att HEC var med vid den beskrivna händelsen, men att han själv ej deltagit i den beskrivna brottsbeskrivningen och svaret blir då: Ingen kommentar

FHL tillfrågar HEC om han inte har någon kommentar eller inte minns händelsen och svaret blir då: Ingen kommentar

FHL frågar om det skall tolkas som att HEC då faktiskt kanske minns händelsen, men väljer att inte kommentera den och svaret blir då: Ingen kommentar

FHL tillfrågar HEC återigen om han har något minne av att ha varit i Uppsala den andra september och svaret blir: Ingen kommentar

HEC tillfrågas om han känner några människor i Uppsala: Ingen kommentar

FHL uppger för HEC att det kan vara bra att försöka minnas och även ge en kommentar till de frågor som ställs redan initialt i utredningen för att genom detta stärka utsagan och inte kategoriskt svara "ingen kommentar" på alla frågor och svaret på detta blir då: Ingen kommentar

tillfrågar HEC om han känner till de nämnda målsäganden Ayoub Hesham El-Masry och Muhammed Waiss Alkesh: Ingen kommentar

FHL ber HEC att berätta lite om sig själv och sin bakgrund och HEC uppger då att han ibland tränar kampsport på dagarna men att han i övrigt inte har något intresse av att prata om sig själv.

FHL frågar om HEC har något smeknamn och HEC svarar då: Tyson

FHL frågar om HEC brukar kallas något annat och vilka som i annat fall brukar kalla honom Tyson och HEC berättar då att många kallar honom Tyson. Hans familj hans vänner bland annat.

FHL säger att HEC uppgivit en adress inledningsvis i förhöret och undrar om det även är där HEC faktiskt bor och han svarar då att han bor på annan plats men inte vill uppge vart.

HEC uppger att han har en bra relation till sin familj och uppger att denna består av hans mor samt två bröder.

FHL tillfrågar HEC om han har något körkort och HEC svarar nekande på detta.

FHL frågar om HEC trots avsaknaden av körkort ändå ibland kör bil och han uppger då att han testar ibland.

FHL frågar om HEC har något yrke/utbildning och HEC uppger då att han inte har detta, dels på grund av att han ska in och avtjäna ett fängelstraff.

FHL frågar HEC om han har något mobilnummer idag och HEC uppger att han inte har det.

FHL tillfrågar HEC om han kommer ihåg det senaste mobilnumret han hade som var aktivt och han säger då att han inte minns.

FHL tillfrågar om HEC har någon mobiltelefon och HEC säger då att han hade en mobiltelefon i den lägenhet där han under gårdagen blev hämtad av polisen. Han uppger att det är en iPhone och att mobilen har ett skal av något slag. Han kan inte precisera skalet ytterligare.

FHL frågar hur länge haft denna telefon och HEC tror att det kan röra sig om mindre än en månad.

FHL tillfrågas om han äger någon bil eller om han förfogar över någon bil och svaret blir då: Nej

FHL tillfrågas om vilka han umgås med och svaret blir: Jag pratar för mig själv

FHL tillfrågar HEC om koden till hans mobiltelefon och HEC svarar då att han ej vill uppge denna. FHL förklarar för HEC att det kan bli aktuellt med en undersökning av mobiltelefonen och att det då, om koden ej angivits, kan bli en sk förstörande undersökning vilket innebär att telefonen efter undersökningen blir obrukbar och om HEC trots detta ej vill uppge sin kod.

FHL går vidare med att fråga HEC om hur han känner efter att ha blivit delgiven den aktuella brottsmisstanken och gärningsbeskrivningen. HEC uppger att det är skitsnack och att åklagaren är ute och cyklar men att han bara tänker vänta ut processen.

FHL frågar HEC om han känner någon av följande personer:

Muhammed Almasri: Ingen kommentar
Rasmi Almasri: Ingen kommentar
Adam Almasri: Ingen kommentar
Muhammed Sardar: Ingen kommentar
Mohamad Wesha Zaher ev kallad "Zäta" (Z): Ingen kommentar
Aiad Algheir: Ingen kommentar

FHL berättar för HEC att det finns uppgifter i utredningen som talar för att HEC var i Uppsala den andra september och om det kan stämma med hans egen minnesbild och HEC svarar då återigen: Kanske

(FHL ant: samtliga bilder som uppvisas för HEC under förhöret kommer att redovisas i en separat bilaga kopplat till förhöret. Advokat Peter Nilsson informeras om detta samt att FHL förklarar att de bilder som visas i förhöret initialt kommer att få beskrivas av HEC och i andra fall av FHL)

FHL visar en bild (Bild nr 1) och ber honom beskriva vad bilden visar: Ingen kommentar
FHL säger att bilden visar HEC när han sitter i ett fordon och frågar HEC om det är så och HEC svarar då: Kanske

FHL fortsätter med att visa ytterligare en bild (Bild nr 2) från samma händelse och ber HEC beskriva bilden: Ingen kommentar
FHL säger att bilden visar två fordon, i förgrunden en vit hyrbil av märket Peugeot med regnr

UJU77P (regnr ej synligt på bilden) och i bakgrunden en mörk Volvo S80 med regnr JFK537 (regnr ej synligt på bilden). FHL uppger även att denna bild är en översiktsbild av den vita bil som HEC sedan är dokumenterad i. FHL tillfrågar HEC om han har någon kommentar till detta och svaret blir: Ingen kommentar

FHL informerar HEC att de uppvisade bilderna är tagna i Uppsala den andra september och att de är från ett möte/träff mellan HEC och andra personer vid DIÖS-hallen i Uppsala. FHL tillfrågar HEC om han nu, efter att ha förevisats bilderna, kommer ihåg den aktuella dagen tydligare i sitt minne och svaret blir då: Inga kommentarer

FHL frågar HEC om han minns vilka personerna vid ovan beskrivna möte är/var: Ingen kommentar

FHL frågar om HEC har något minne av att ha suttit i en sådan här bil någon gång: Kanske

FHL uppger att den aktuella bilen UJU77P är en hyrbil och om HEC minns hur det kom sig att han blev förare av bilen den aktuella dagen: Ingen kommentar

FHL frågar om HEC hyrt den aktuella bilen: Ingen kommentar

FHL frågar vad som händer efter det ovan beskrivna mötet: Ingen kommentar

FHL förklarar för HEC att han nu kommer att ställa ett antal frågor till honom i snabb följd för att HEC ändå skall ha haft en chans att besvara dessa, trots att det förmodade svaret kommer att bli "ingen kommentar".

(Nedan redovisas frågorna ställda av FHL och svaret av HEC anges som tidigare efter kolontecknet)

Efter mötet vad hände då?: Ingen kommentar
Vad pratade ni om?: Ingen kommentar
Bestämdes något?: Ingen kommentar
Vilken bil satt du i vid mötet?: Ingen kommentar
Vad vet du om den andra bilen på den uppvisade bilden?: Ingen kommentar
Körde du bilen dit?: Ingen kommentar
Körde du därifrån?: Ingen kommentar
Vart åkte ni?: Ingen kommentar
Bilen kördes till OKQ8 på Svartbäcksgatan?: Ingen kommentar
Vart satt du i bilen?: Ingen kommentar
Satt du kvar i bilen vid OKQ8 på Svartbäcksgatan?: Ingen kommentar
Vad gjorde ni på OKQ8 på Svartbäcksgatan?: Ingen kommentar
Hyrdes det en ny hyrbil?: Ingen kommentar
Vad gjorde ni efter att ni lämnade OKQ8 på Svartbäcksgatan?: Ingen kommentar
Vart åkte ni efter OKQ8 på Svartbäcksgatan?: Ingen kommentar
Åkte ni till ett köpcentrum?: Ingen kommentar
Åkte ni till Gränby Köpcentrum?: Ingen kommentar
Var du vid Gränby Köpcentrum denna dag?: Ingen kommentar
Vilka åkte med dig i den aktuella bilen?: Ingen kommentar
Vem ägde bilen som ni satt i?: Ingen kommentar
Varför åkte ni till Gränby Köpcentrum?: Ingen kommentar
Fanns det någon anledning till att ni åkte till Gränby Köpcentrum?: Ingen kommentar
Under resan var det någon som ringde till någon i bilen eller någon från bilen som ringde någon?: Ingen kommentar

Var det bestämt eller var det någon som sa att ni skulle åka till Gränby Köpcentrum?: Ingen kommentar
Minns du vad som hände vid Gränby Köpcentrum?: Ingen kommentar
Träffade ni några vid Gränby Köpcentrum?: Ingen kommentar
Pratade du med någon vid Gränby Köpcentrum: Ingen kommentar

FHL visar en bild (Bild nr 3) för HEC och ber honom beskriva vad bilden visar: Ingen kommentar
FHL beskriver att bilden visar fyra personer som fotograferats av en övervakningskamera då de lämnar Gränby Köpcentrum den andra september och att HEC svarat: Ingen kommentar
FHL uppger att personerna på den visade bilden är Aiad Algheir, Adam Almasri, Rasmi Almasri och Mohammed Almasri samt att de är på väg ut genom den västra utgången vid Gränby Köpcentrum.
FHL uppger att dessa fyra namngivna personer sedan ses gå fram till pb UJU77P som står parkerad utanför den västra utgången vid Gränby Köpcentrum samt att man samtalar med de personer som befinner sig i bilen. De fyra namngivna personerna var även med vid mötet vid DIÖS-hallen, vilket de tidigare förevisade bilderna redovisats från.

FHL frågar om HEC har något minne av detta möte vid Gränby Köpcentrum?: Ingen kommentar
Kommer du ihåg vad som händer efter detta möte?: Ingen kommentar
När lämnade ni Gränby köpcentrum?: Ingen kommentar
Hur lämnade du Gränby Köpcentrum?: Ingen kommentar
Lämnade du Gränby Centrum i UJU77P?: Ingen kommentar
Körde du UJU77P från Gränby Köpcentrum?: Ingen kommentar
Vart åkte ni då ni lämnade Gränby köpcentrum?: Ingen kommentar
Var det någon mer i bilen då ni lämnade Gränby Centrum?: Ingen kommentar
Hade du eller någon annan i UJU77P på något sätt kontakt med de personer som färdades i pb JFK537 vid det här tillfället?: Ingen kommentar
Följde ni efter något annat fordon då ni lämnade Gränby Köpcentrum?: Ingen kommentar
Kan du uppskatta ungefär hur många gånger du suttit i UJU77P. En, fem eller tio gånger?: Ingen kommentar

FHL visar efter detta ytterligare bilder (Bild 4 & 5), efter den brottsliga gärningen vid Kungsgatan, ca kl 15:38 från OKQ8 vid Årstagatan i Uppsala och ber HEC beskriva vad han ser: Ingen kommentar
FHL uppger att bilderna visar hur pb UJU77P anländer OKQ8 vid Årstagatan och hur flera personer kliver ur bilen. FHL påstår att Hassan kliver ur UJU77P från passagerarplatsen höger fram i fordonet.

FHL visar ytterligare bilder (Bild 6 & 7) från samma händelse och ombeds beskriva vad bilderna visar: Ingen kommentar
FHL beskriver att bilderna visar Hassan ses bärandes på en väska som tagits ur UJU77P och hur han sedan sträcker sig in vid passagerarsätet höger fram.

FHL visar ytterligare en bild (Bild nr 8) från samma händelse och ber HEC beskriva vad han ser: Ingen kommentar
FHL uppger att bilden visar Hassan inne på OKQ8 stående intill en annan mansperson och påstår att personen till vänster på bilden iklädd en mörk tröja med texten KENZO Paris på bröstet är Hassan: Ingen kommentar

FHL visar ytterligare en bild (Bild nr 9) som HEC ombeds kommentera: Ingen kommentar
FHL uppger att bilden visar HEC tillsammans med andra personer som lämnar

OKQ8-butiken och sedan sätter sig i en anländande Taxi och att denna Taxi sedan åker från OKQ8 Årstagatan.

FHL frågar HEC om han har eller har haft en mörk tröja med texten KENZO Paris på bröstet?: Ingen kommentar
FHL frågar HEC om de övriga plaggen som syns bäras av honom på bilden, ett par mörka gymnastikbyxor med ljusa revärer samt ett par vita gymnastikskor?: Ingen kommentar
FHL frågar HEC om de ovan angivna kläderna/skorna finns kvar i HEC:s ägo?: Ingen kommentar

FHL Friman (FHL2) frågar HEC om var de kläder som han ses bära på bilderna finns idag?: Ingen kommentar
FHL2 frågar om HEC kastat kläderna?: Ingen kommentar
FHL2 frågar HEC om han kastat dem , i så fall varför?: Ingen kommentar

FHL anger efter detta en sammanfattande berättelse om polisens hypotes avseende Hassans inblandning i den brottsliga händelsen andra september:

Hassan har befunnit sig i Uppsala den andra september 2019. Hassan har suttit som förare i pb UJU77P vid ett möte med fler andra personer, vilka färdats i pb JFK537, vid DIÖS-hallen kort tid före den aktuella brottsgärningen. Att han därefter befunnit sig i pb UJU77P då den iakttagits vid Gränby Köpcentrum då ett möte med Muhammed Almasri, Rasmi Almasri, Adam Almasri samt Aiad Algheir vilka förfogar över pb JFK537. UJU77P ses åka efter målsägandes bil, pb CZH575, då den lämnar Gränby Köpcentrum. kort efter att UJU77P samt CZH575 lämnat Gränby Köpcentrum prejas CZH575 av pb JFK537 på Kungsgatan samtidigt som UJU77P parkeras intill dessa två fordon.

FHL frågar HEC om han kan kommentera detta?: Ingen kommentar
FHL frågar HEC om han skulle varit med om en sådan beskriven händelse, skulle han då minnas den?: Ingen kommentar
FHL uppger att det finns vittnesuppgifter om att personer setts lämna UJU77P och sedan attackerat CZH575 samt de personer som befann sig i denna?: Ingen kommentar
FHL frågar HEC om han på något sätt deltagit vid händelsen på Kungsgatan den andra september?: Ingen kommentar
Har du huggit någon med kniv i avsikt att döda denne?: Ingen kommentar
Har du huggit någon med kniv med någon annan avsikt?: Ingen kommentar
Har du på något sätt deltagit i att vandalisera eller på annat sätt ha sönder målsägandens fordon?: Ingen kommentar

FHL2 påstår att HEC suttit i UJU77P när den åker efter målsägandens bil, CZH575, från Gränby Köpcentrum: Ingen kommentar
FHL2 uppger att ett telefonsamtal mellan en part i UJU77P och en annan part i JFK537 startas upp ungefär då resan från Gränby Köpcentrum påbörjas och avslutas då JFK537 prejar CZH575 på Kungsgatan, och tillfrågar HEC om han eller någon annan i UJU77P deltagit i detta samtal?: Ingen kommentar
FHL2 frågar om HEC sitter kvar i UJU77P då den befinner sig på Kungsgatan?: Ingen kommentar
FHL2 uppger att kort efter händelsen på Kungsgatan så anländer UJU77P till OKQ8 på Årstagatan (de bilder som förevisats) och frågar om HEC har någon kommentar till detta: Ingen kommentar
FHL2 uppger att det är viktigt för HEC att uppge var i UJU77P befunnit sig i samband med och efter händelsen?: Ingen kommentar

FHL uppger att det i UJU77P, som HEC tillsammans med fler andra personer setts kliva ur då den anländer till OKQ8 Årstagatan bara en kort stund efter händelsen anträffats spår av en av de två målsägandena och ber HEC lämna en kommentar till detta?: Intressant, ingen kommentar.
FHL frågar om HEC nu vill uppge om han färdats i UJU77P vid detta tillfälle och i så fall vilken plats han suttit på?: Ingen kommentar

FHL2 informerar sedan HEC att det är blod från målsäganden Alkesh som anträffats i UJU77P?: Ingen kommentar
FHL2 informerar att det finns en händelse dokumenterad från en butik inne på Gränby Köpcentrum där en hätsk diskussion uppstått mellan de båda målsägandena och Rasmi Almasri, Mohammed Almasri, Adam Almasri samt Aiad Algheir. Kort därefter blir de två målsäganden prejade av pb JFK537 och knivskurna.
FHL2 frågar HEC varför detta sker?: Ingen kommentar
Vet du vilka de två målsäganden är?: Ingen kommentar

FHL frågar HEC om han på något sätt deltagit eller varit närvarande vid den beskrivna händelsen på Kungsgatan?: Ingen kommentar
FHL frågar HEC om han skulle bevittnat en sådan beskriven händelse, skulle han i så fall kommit ihåg den?: Ingen kommentar

FHL informerar HEC att det finns dokumenterade uppgifter om att HEC med flera personer efter den aktuella händelsen på Kungsgatan ses anlända till OKQ8 på Svartbäcksgatan i den Taxi de sågs lämna OKQ8 på Årstagatan i. Att de ses gå in i butiken vid OKQ8 Svartbäcksgatan. Dokumentationen visar även att HEC med fler personer efter en stund sätter sig i en ny hyrbil med regnr RUY954 (en silverfärgad Volvo XC40) och sedan lämnar OKQ8 Svartbäcksgatan i denna?: Ingen kommentar

FHL visar HEC tre bilder (Bild 10, 11 & 12) och ber HEC beskriva vad han ser: Ingen kommentar
FHL beskriver bilderna som visar två personer varav den ena personen är iklädd en mörk tröja med text "KENZO Paris" på bröstet, ett par mörka byxor med ljusa revärer samt ett par vita gymnastikskor och påstår att denna person är Hassan?: Ingen kommentar
FHL frågar om HEC har något minne av att det hyrdes någon bil eller att man bytte till en hyrbil vid det här tillfället?: Ingen kommentar

FHL visar ytterligare en bild (Bild nr 13) och ber HEC beskriva denna?: Ingen kommentar
FHL beskriver bilden och uppger att den visar tre manspersoner varav den ena har mörkt kortklippt hår, ett mindre skägg på hakan, en mörk tröja med texten "KENZO Paris" på bröstet, ett par mörka byxor med ljusa revärer samt ett par vita gymnastikskor och frågar HEC om det är han som beskrivs på bilden: Ingen kommentar

FHL visar efter detta ytterligare en bild (Bild nr 14) och ber HEC beskriva denna?: Ingen kommentar
FHL beskriver bilden som visar ett fordon med reg nr RUY954, en silverfärgad Volvo XC40 (Hyrbil från OKQ8 Svartbäcksgatan)
FHL frågar HEC om han har något minne av att han någon gång suttit i pb RUY954?: Ingen kommentar
HEC informeras om att det finns en utredning från Uppsala den 8 september 2019 då han, ensam, stoppades och kontrollerades i pb RUY954 och även rapporterades som misstänkt för olovlig körning samt brott mot knivlagen, då det anträffades två stycken knivar i aktuellt fordon. FHL ber HEC kommentera detta: Intressant, ingen kommentar.

HEC frågar FHL vad som hände med hans tillhörigheter från lägenheten där polisen kom och hämtade honom under gårdagen.
FHL ber HEC beskriva vilka saker det är han menar och att han så tydligt som möjligt skall beskriva sina tillhörigheter.
HEC uppger att han i lägenheten hade en svart jacka av märket Canada Goose, ett par vita Reebookskor, ett par blå Armanijeans och en snus av märket General och Kaliber.

FHL visar återigen den tidigare uppvisade bilden från OKQ8 på Årstagatan kort tid efter det begångna brottet, då HEC ses kliva ur UJU77P iklädd bl a ett par vita gymnastikskor och frågar HEC om det är dessa och de skor som HEC nyss beskrivit som hans i den aktuella lägenheten är de samma?: Ingen kommentar

FHL tillfrågar FHL2 om han har några ytterligare frågor?: Inga fler frågor
FHL frågar Hassan om han har några frågor?: Nej
FHL frågar Advokat Peter Nilsson om han har några frågor?: Inga frågor

FHL avslutar med att förklarar att en sammanfattning av förhöret kommer att skrivas ut och redovisas Hassan samt hans företrädare vid nästa förhörstillfälle.
Förhöret i sin helhet finns inspelat på ljudfil som är sparad och lagrad på därför avsedd plats.

Bilaga

Fotobilaga

Bilaga till Förhör 2019-11-06 12:40, diarienr 5000-K1093422-19

Beskrivning

Bilaga med foton uppvisade i samband med förhör med Hassan El Chami Haddad 2019-11-06.

Polisen

5000-K1093422-19

Bildbilaga
Förhör 2019-11-06 Hassan El Chami Haddad

Bild nr 1

Bild nr 2

Bild nr 3

Bild nr 4

Bild nr 5

Bild nr 6 & 7

09-02-2019 Mon 15:37:32 (S)
Tvätta
UJU 77P

09-02-2019 Mon 15:37:36 (S)
Tvätta
UJU 77P

Bild nr 8

Bild nr 9

Bild nr 10 & 11

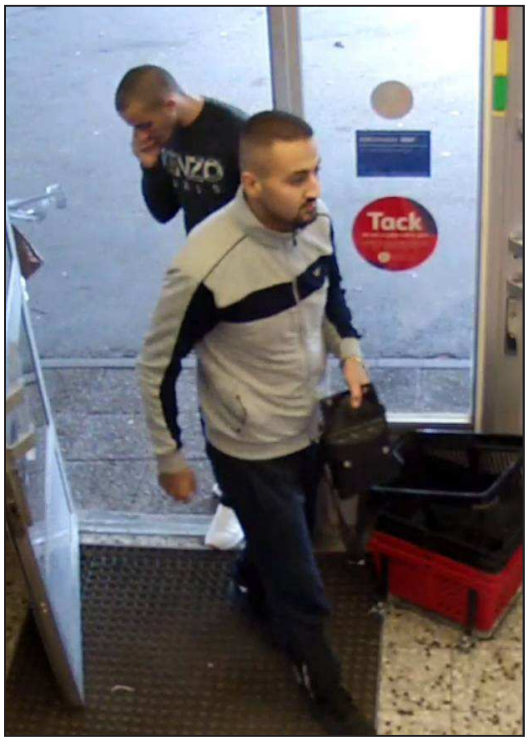

Bild nr 12 & 13

Bild nr 14

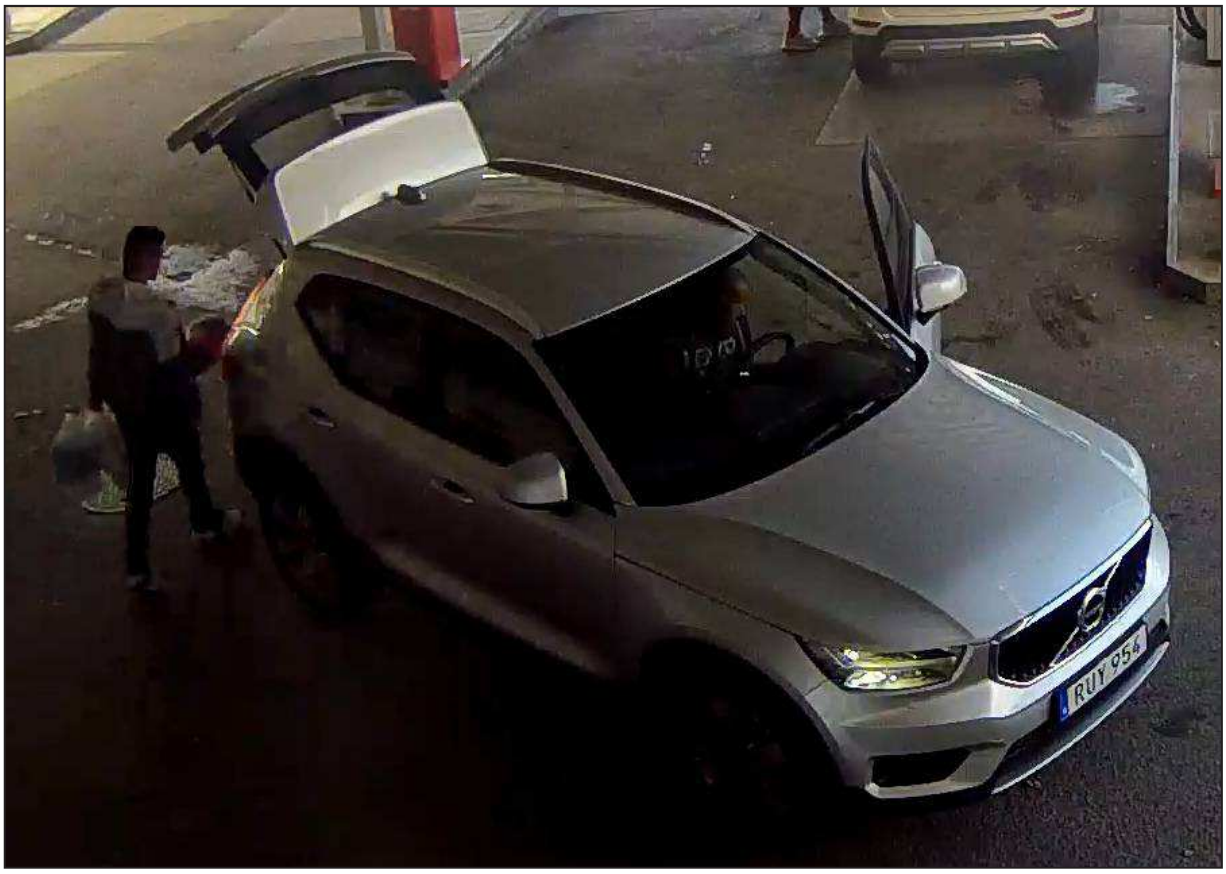

Polisen

Förhör

Misstänkt mordförsök

Signerat av

Signerat datum

Enhet	Diarienr
Polisregion Mitt, Aktionsgrupp 1 Rgn Mitt	5000-K1093422-19

Hörd person	Personnummer
El Chami Haddad, Hassan	19971030-2937

Den hörde är	ID Styrkt	Ställning till misstänkt - målsägande - vittne
Misstänkt	Nej	

Tolk

Språk

Brottsmisstanke / Anledning till förhöret

Hassan El Chami är misstänkt för mordförsök 2019-09-02 på Kungsgatan i Uppsala kommun genom att tillsammans och i samförstånd med andra försökt döda Muhammed Alkesh och Ayoub El-Masry med bla. kniv. Risk för brottens fullbordan har förelegat eller varit utesluten endast på grund av tillfälliga omständigheter. Våldet har orsakat svåra skador som i det ena fallet obehandlat hade kunnat leda till döden och i det andra fallet orsakades skador som var direkt livshotande.

Underrättad om misstanke	Underrättad om rätt till försvarare (best i FUK 12§ iakttagna)	
	Ja	
Försvarare/ombud önskas	**Försvarare/ombud närvarande**	**Godtar den försvarare som rätten förordnar**
Önskar advokat Peter Nilsson		

Förhörsledare	Förhörsdatum	Förhör påbörjat	Förhör avslutat
Mats Friman	2019-11-05	12:17	12:20

Förhörsplats	Typ av förhör	Förhörssätt
Arresten polishuset i Örebro	RB 24:8	Ljudbandsförhör

Förhörsvittne	Utskrivet av
	MF

Berättelse

Förhörsledare är krinsp Mats Friman och Andreas Nilsson
Han blir underrättad jml FUK 12§ om sin rätt att anlita biträde under visa förutsättningarfår en offentlig försvarare förordnad, få information om förändringar av misstanken och ta del av utrednings-materiel i den utsträckning som följer av 23 kap. 18§ rättegångsbalken utredningen samt behov av tolk samt inte behöva yttra sig över misstanken och inte heller i övrigt medverka till utredningen av sin egen skuld

Hassan förnekar brott och han vill inte yttra sig något mera innan han har sin försvarare närvarande

Hassan godkänner det som har lästs in på band

Förhöret slut kl 12.20

Polisen

Förhör

Tredje förhöret

Signerat av

Signerat datum

Enhet	Diarienr
Polisregion Mitt, Aktionsgrupp 1 Rgn Mitt	5000-K1093422-19

Hörd person	Personnummer
El Chami Haddad, Hassan	19971030-2937

Den hörde är	ID Styrkt	Sätt	Ställning till misstänkt - målsägande - vittne
Misstänkt	Ja	Känd av polisman	

Tolk

Språk

Brottsmisstanke / Anledning till förhöret

Hassan El Chami är misstänkt för mordförsök 2019-09-02 på Kungsgatan i Uppsala kommun genom att tillsammans och i samförstånd med andra försökt döda Muhammed Alkesh och Ayoub El-Masry med bla. kniv. Risk för brottens fullbordan har förelegat eller varit utesluten endast på grund av tillfälliga omständigheter. Våldet har orsakat svåra skador som i det ena fallet obehandlat hade kunnat leda till döden och i det andra fallet orsakades skador som var direkt livshotande.

Underrättad om misstanke	Underrättad om rätt till försvarare (best i FUK 12§ iakttagna)	
Ja	Ja	
Försvarare/ombud önskas	**Försvarare/ombud närvarande**	**Godtar den försvarare som rätten förordnar**
Advokat Mattias Ahlkvist	Ja	

Förhörsledare	Förhörsdatum	Förhör påbörjat	Förhör avslutat
Andreas Nilsson	2019-12-03	14:17	15:42

Förhörsplats	Typ av förhör	Förhörssätt
Häktet Sollentuna	RB 23:6	Ljudbandsförhör

Förhörsvittne	Utskrivet av
	AN

Berättelse

(Förhöret är en sammanfattning utifrån den ljudfil som upptogs i samband med förhöret. Ljudfilen är sparad enligt rutin på därför avsedd plats i händelse av ev behov av att återspela denna vid senare tillfälle.)

Förhörsledare 1: Andreas Nilsson (FHL1)
Förhörsledare 2: Mats Friman (FHL2)
Misstänkt: Hassan El Chami Haddad (HH)
Avokat: Mattias Ahlkvist (ADV)

Förhöret inleds med att FHL förklarar för HH att det är ett förhör i den aktuella utredningen samt att samma misstankar samt gärningsbeskrivning som tidigare delgivits fortfarande är aktuella.
FHL frågar HH om han vill få dessa återupplästa, vilket HH ej ser något behov av.

HH förnekar brott.
HH har ingen kommentar till Gärningsbeskrivningen.

FHL tillfrågar HH om han har smeknamnet Tyson och HH svarar jakande på frågan.

FHL fortsätter med att presentera en uppgift från utredningen (externt dokument) "Identifiering av kille i Kenzo-tröja" och tillfrågar HH om han kan vidimera att det är han

som är identiteten bakom Instagramkontot "hassantysonn" samt Facebookprofilen/kontot "Hassan Htysn".

HH vidimerar att Instagramkontot "hassantysonn" samt Facebookprofilen/kontot "Hassan Htysn" är hans.

FHL visar en bild välliknande HH iklädd en mörk, långärmad tröja med texten "KENZO Paris" på bröstet (se bilaga Identifiering av kille i Kenzo-tröja, sid 2) från Facebookprofilen/kontot "Hassan Htysn" som är upplagd 2019-09-09 och frågar HH om det är han som är personen på bilden.
HH medger att det är han på bilden.

FHL visar 5st bilder från samma bilaga (Identifiering av kille i Kenzo-tröja, sid 3) och förklarar att dessa bilder är från olika övervakningskameror mellan datumen 2019-09-02 -- 2019-09-05 och frågar HH om det även är han på dessa bilder.
HH svarar: Ingen kommentar.

FHL delger HH ett utkast av en Brukaranalys avseende en mobiltelefon med Imeinr 355430073977660 samt ett abonnentnr 46737221522. I brukaranalysen framgår bl a att det i en annan beslagtagen mobiltelefon i aktuell utredning finns en Kontakt sparad med namnet "Tyson" och där numret kopplat till "Tyson" är 46737221522.
FHL informerar även HH om att den mobiltelefon som han beskrev och uppgav var hans i samband med gripandet i Örebro 2019-11-05 har Imeinr 355430073977660. Det framgår även ur en samtalslista i aktuellt ärende att abonnentnummer 46737221522 brukats i Imeinr 355430073977660.
FHL frågar HH om denna telefon är hans och om den brukats av honom.
HH svarar: Ingen kommentar.

FHL visar därefter en videosekvens (Snapchat-1387341163.mp4) från en beslagtagen (2019-5000-BG109290-4) mobiltelefon tillhörande en av de andra misstänkta i ärendet. Videosekvensen är enligt Metadata filmad 2019-09-02 ca kl 14.20 och visar flertalet personer samt två fordon, en vit SUV och en mörkblå Volvo S80. Filmen är filmad från ett möte mellan dessa personer vid DIÖS-hallen i Uppsala. HH har vid tidigare förhör fått tagit del av stillbilder från samma videosekvens, men visas nu hela videosekvensen.
FHL informerar även HH att polisens spanare även iakttagit detta möte.

FHL frågar HH om han känner igen och/eller kan namnge de personer som är synliga i videosekvensen.
HH svarar: Ingen kommentar.

FHL tillfrågar HH om det är han som sitter vid förarplatsen i den vita bilen.
HH svarar: Ingen kommentar.

FHL frågar HH om det är Adam Almasri som sitter bredvid honom i den vita bilen.
HH svara: Ingen kommentar

FHL uppger att polisens analys är att de personer som ses på videosekvensen är Mohammed Sardar, Adam Almasri, Mohammed Almasri samt Rasmi Almasri och frågar HH om han känner igen dessa personer på videosekvensen.
HH svarar: Ingen kommentar.

FHL frågar HH om han överhuvudtaget känner några personer med dessa namn.
HH svarar: Ingen kommentar.

FHL tillfrågar HH om han har några minnen av att han suttit i en bil liknande denna den aktuella dagen.
HH svarar: Ingen kommentar

FHL uppger att det finns en övervakningsfilm från OK/Q8 Svartbäcksgatan ca kl 14:27 då den vita Peugeoten (UJU77P) samt den mörkblå Volvo S80:n (JFK537) anländer till platsen samt även hur ett antal personer lämnar fordonen och går in på bensinstationen. Genom utredningen har det sedan kunnat konstaterats att man vid det aktuella tillfället bokar/hyr en annan hyrbil för senare bruk, pb RUY954 en Volvo. HH tillfrågas om han har något minne av att han befunnit sig vid denna plats vid denna tidpunkt.
HH svarar: Ingen kommentar

FHL informerar att det via samtalslistor i ärendet framgår att den tidigare nämnda mobiltelefonen (Imei -7660, Nr -1522) efter händelsen vid OK/Q8 Svartbäcksgatan mastar in i området kring Gränby Centrum ca kl 14.40 den 2 september 2019.

FHL uppger att det finns ett antal övervakningsfilmer från Gränby Centrum som polisen samlat in och att HH ska få ta del av en sammanfattande videosekvens som påvisar ett händelseförlopp som utspelat sig vid Gränby Centrum mellan ca 14:35-15:13 den 2 september.
FHL förtydligar att HH ej anses deltaga vid händelser inne på Gränby köpcenter utan att polisens hypotes är att HH är placerad i den vita hyrbilen (UJU77P) utanför Gränby Centrum och genom detta även deltager vid ett möte med andra misstänkta på parkeringen utanför Gränby Centrum.

FHL tillfrågar H om han känner till Gränby Centrum i Uppsala och han i så fall någon gång varit där.
HH svarar: Ingen kommentar.

FHL informerar HH att den telefon som polisens analytiker bedömt tillhör HH även mastar in mot Gränbyområdet vid denna tidpunkt.
HH svarar: Ingen kommentar.

FHL2 visar en kartbild för HH och Adv som visar Gränby Köpcentrum med tillhörande parkeringsytor samt där väderstrecken Norr, Syd, Öst och Väst är angivna.

FHL visar två personer på videosekvensen som anländer Gränby Centrum via den västra entrén och tillfrågar HH om han vet vilka dessa personer är.
HH svarar: Ingen kommentar

På videosekvensen syns sedan hur dessa två personer går in på butiken Johnells.

FHL informerar HH om att det är de två målsäganden, Muhammed Alkesh och Ayoub El-Masry och frågar om HH känner till dessa två personer.
HH svarar: Ingen kommentar.

FHL visar ytterligare fyra stycken personer som anländer till Gränby Centrum via den östra entrén och frågar HH om det är några personer han känner till.
HH svarar: Ingen kommentar.

FHL informerar HH att personerna som visas är Aiad Adgheir, Rasmi Almasri, Mohammed Almasri och Adam Almasri och om HH känner till dessa personer eller namn.

HH svarar: Ingen kommentar.

FHL förtydligar och uppger även att polisens hypotes är att dessa fyra personer är de samma som deltog vid mötet vid DIÖS-hallen strax innan händelsen vid Gränby Centrum.
HH svarar: Ingen kommentar.

Videosekvensen visar fortsatt hur Rasmi Almasri, Mohammed Almasri och Adam Almasri går in på butiken Johnells medan Aiad Adgheir kvarstannar utanför butiken. Väl inne på Johnells uppstår en diskussion/konfrontation mellan bröderna Almasri och Alkesh/El-Masry. Diskussionen parterna emellan fortsätter vid entrén vid Johnells och man kan på videosekvensen se hur bl a Rasmi Almasri slår till Muhammed Alkesh i huvudet vid ett tillfälle. Vid detta tillfälle är även Aiad Algheir synlig utanför Johnells i sällskap med de andra.
I videosekvensen kan amn även vid fler tillfällen se hur Adam Almasri är aktiv med sin mobiltelefon, och att han vid ett tillfälle ser ut att filma delar av händelseförloppet vid Johnells. Vid en teknisk undersökning av Adam Almasris mobiltelefon har tekniker funnit en filmsekvens som är filmad vid händelsen på Johnells. I denna filmsekvens, från Adam Almasris mobiltelefon, framgår att de personer som befinner sig intill mobiltelefonen ropar efter Muhammed Alkesh att han skall komma ut ur butiken och de använder sig även av uttrycket "Horunge" riktat mot Alkesh.
Denna beskrivna filmsekvens är inklippt (bild i bild) i den videosekvens som visar hela händelseförloppet på Gränby Centrum.

På filmsekvensen ser det ut som att Ayuob El-Masri vid fler tillfällen hamnar mellan Muhammed Alkesh och de andra parterna. Uppfattningen blir att El-Masry agerar lite som en medlare parterna emellan.

HH tillfrågas av FHL om denna händelse är känd eller på något sätt kommit till HH:s kännedom.
HH svarar: Ingen kommentar.

FHL fortsätter visandet av videosekvensen som då visar att Aiad Adgheir, Rasmi Almasri, Mohammed Almasri och Adam Almasri lämnar Johnells för att sedan gå ut från Gränby Köpcentrum via den västra entrén, trots att man ankom via den östra entrén samt att man även hade sin bil parkerad vid den östra entrén. Då man lämnar via den västra entrén kan man se hur Adam Almasri till synes pratar/lyssnar i sin telefon.
HH tillfrågas återigen om dessa fyra är några personer han känner till.
HH svarar: Ingen kommentar.

HH tillfrågas om han vet om Adam Almasri var i kontakt med Muhammad Sardar via telefon vid detta tillfälle.
HH svarar: Ingen kommentar.

HH tillfrågas om han själv var i kontakt med Adam Almasri vid detta tillfälle på något sätt.
HH svarar: Ingen kommentar.

Då de fyra personerna kommer ut från den västra entrén ser man sedan via en Bankomatkamera hur de direkt ansluter till den vita Peugeoten (UJU77P) som ansluter till platsen. De fyra personerna ses sedan ha ett möte på ca en minut med personerna i den vita bilen, innan de fyra personerna går bort från den vita bilen och passerar Bankomatens kamera i riktning mot Gränby Köpcentrums norra del.
Den vita Peugeoten ses lämna platsen utanför entrén efter mötet och köra vidare mot parkeringsytorna vid Gränby Köpcentrum.

FHL2 påstår att HH sitter i UJU77P vid detta tillfälle och frågar HH vart de åker.
HH svarar: Ingen kommentar.

HH tillfrågas om han känner till eller kommer ihåg detta ovan beskrivna möte och om han deltagit vid detta.
HH svarar: Ingen kommentar.

HH tillfrågas om han vid denna tidpunkt befann sig någon annanstans och i så fall var.
HH svarar: Ingen kommentar.

Filmsekvensen visar att Muhammed Alkesh och Ayoub El-Masry ungefär samtidigt befinner sig vid den mindre in- och utgången på Gränby Köpcentrums västra sida. på filmsekvensen framgår hur de rör sig nervöst och vankar lite av och an. Vid ett tillfälle kan man se hur Alkesh sträcker över något till El-Masry.
I utredningen har det framkommit att det som överlämnas är en kniv som man efter händelsen på Johnells försett sig med inne på Gränby Centrum.

FHL informerar HH om att polisens hypotes är att Alkesh och Ayoub efter händelsen blivit hotade samt skrämda och att detta är anledningen till att man skaffat sig denna kniv.

FHL tillfrågar HH om hur ser på detta påstående och hur han uppfattar Alkesh och El-Masrys beteende.
HH svarar: Ingen kommentar.

FHL2 informerar att det i utredningen framgår att Alkesh och El-Masry då de lämnar Gränby Köpcentrum via den mindre östra entrén går till sin bil, pb CZH575 och sedan sitter någon minut i den innan man lämnar parkeringen i pb CZH575.

HH tillfrågas om det är så att han tillsammans med andra då sett och/eller bevakat detta fordon och/eller Alkesh och El-Masry då de anslöt till detta samt då de lämnade Gränby Centrum i CZH575.
HH svarar: Ingen kommentar

Filmsekvensen visar senare hur Bankomatkameran fångat en sekvens ca kl 15:13 där man kan se en bil välliknande målsägandens bil, pb CZH575, lämna Gränby Köpcentrum genom att köra söderut i området. Bara sekunder efter att man ser det fordon som sannolikt är CZH575 passera i kamerans upptagningsfält så ser man hur det fordonet följs av en vit större bil välliknande pb UJU77P som alltså färdas i samma riktning som den mörka Volvon.

HH informeras även att det ca kl 15:13 kopplar upp ett samtal mellan Adam Almasris telefon och Muhammad Sardars telefon. Ett samtal som varar i ca 10 minuter, dvs till ca kl 15:23.
FHL informerar även att man via Sardars mobils mastuppkopplingar kan se hur den telefonen rör sig från Gränbyområdet ner mot området vid Kungsgatan.
Ca kl 15:23 kopplas samtalet mellan Adams och Sardars telefoner ner.
Ca kl 15:23 prejas pb CZH575 av pb JFK537 på Kungsgatan samtidigt som vittnen ser att pb UJU77P stannar till, tvärnitar, framför båda dessa bilar, till synes för att förhindra fortsatt färd.
FHL2 nämner även att det finns vittnesuppgifter i utredningen som anger att flertalet personer från såväl UJU77P samt JFK537 sedan springer fram mot CZH575 och börjar attackera såväl fordonet som de två personerna som sitter i fordonet. Bl a nämns att det ser ut som att man utför stickande/huggande rörelser genom/vid förar- och passagerarrutorna på CZH575 samt att en mansperson hoppat upp på motorhuven på CZH575 och där stampar på vindrutan tills det att den spricker sönder.

FHL tillfrågar om denna beskrivna händelse är något som HH kommer ihåg att han sett, hört talas om eller deltagit i.
HH svarar: Ingen kommentar.

FHL frågar återigen om han inte har något minne av att han under denna dagen har stått på någon bil, eller råkat hamna på någon bil av någon händelse den här dagen.
HH svarar: Ingen kommentar.

FHL frågar HH att Om detta skulle ha skett och Om HH skulle sett en sådan här händelse eller varit inblandad i en sådan här händelse, om han då skulle komma ihåg den.
HH svarar: Ingen kommentar.

FHL informerar HH att det ca 15-16 minuter efter händelsen på Kungsgatan finns en övervakningsfilm från OK/Q8 vid Årstagatan där man kan se pb UJU77P anlända till platsen.

På övervakningsfilmen ser man hur flera personer kliver ur den parkerade UJU77P och går in i OK/Q8:s butik.
På övervakningsfilmen kan man se hur personen som kliver ut från passagerarsätet höger fram är klädd i vita gymnastikskor, mörka byxor med ljusa revärer samt en mörk långärmad tröja med texten "KENZO Paris" på bröstet.

HH tillfrågas om han känner igen den beskrivna passageraren i Kenzotröjan.
HH svarar: Ingen kommentar.

FHL2 frågar HH vem av personerna i bilen UJU77P som har körkort.
HH svarar: Ingen kommentar.

FHL informerar HH om att polisen anser sig ha identifierat de fyra personerna som befunnit sig i pb UJU77P då den anslöt till OK/Q8-macken och att det är Hassan El Chami Haddad (passagerare höger fram), Mohamad Weshah Zaher (förare), Muhammad Sardar (passagerare vänster bak) samt Aiad Algheir (passagerare höger bak) och frågar om HH har någon kommentar till detta.
HH svarar: Ingen kommentar.

FHL visar HH en bild från övervakningsfilmen som visar det polisen påstår vara han, iklädd bl a en likadan tröja som han var iklädd på de tidigare visade bilderna från hans egna Facebook och Instagramkonto, där han själv medgav att det var han som var på bilderna.
FHL frågar HH hur han vill kommentera detta.
HH svarar: Ingen kommentar.

HH tillfrågas var kläderna som han bär på övervakningsfilmen i ovan dokumenterade sekvens finns idag.
HH svarar: Ingen kommentar.

HH tillfrågas om han har dessa kläder kvar.
HH svarar: Inga kommentarer.

HH tillfrågas om han gjort sig av med kläderna.
HH svarar: Ingen kommentar.

HH tillfrågas var de vita gymnastikskorna som han ses ha på sig på övervakningsfilmen finns idag.

HH svarar: Inga kommentarer.

HH tillfrågas om han gjort sig av med de vita skorna.
HH svarar: Ingen kommentar.

FHL beskriver att övervakningsfilmen visar att de personer som lämnar tillbaka hyrbilen UJU77P vid OK/Q8 Årstagatan senare ses kliva in i en tillkommen Taxi som sedan lämnar platsen.

FHL tillfrågar HH om han har något minne av denna resa.
HH svarar: Ingen kommentar.

FHL berättar vidare att det ca 15:57 finns en övervakningsfilm som visar hur den aktuella Taxibilen anländer till OK/Q8 Svartbäcksgatan där samma personer ses kliva ur Taxin och gå in i bensinstationens butik.
FHL frågar om HH har något minne av denna händelsen.
HH svarar: Ingen kommentar.

FHL2 beskriver följande: Efter händelsen på Kungsgatan, ca kl 15:23 åker både UJU77P och JFK537 från platsen. De åker tillsammans från platsen. De svänger vänster mot Vimpelgatan och vidare mot Boländerna. Ca 16 minuter senare anländer UJU77P till OK/Q8 Årstagatan.
FHL2 påstår att HH sitter i UJU77P vid det här tillfället, under resan från Kungsgatan, och frågar HH vilken väg man åker mellan de två adresserna Kungsgatan och Årstagatan.
HH svarar: Ingen kommentar.

FHL2 frågar om de stannade någon gång på vägen och gjorde något.
HH svarar: Inga kommentarer.

FHL 2 frågar om de plockade upp någon på resan.
HH svarar: Inga kommentarer.

FHL2 frågar om de släppte av någon på resan.
HH svarar: Inga kommentarer.

FHL2 frågar hur Aiad Adgheir hamnade i UJU77P, efter att ha klivit in i JFK537 ca kl 15:04.
HH svarar: Inga kommentarer.

FHL2 frågar om det var så att Aiad Algheir hoppade in i UJU77P efter händelsen på Kungsgatan.
HH svarar: Inga kommentarer.

SAMMANFATTNING

FHL sammanfattar händelseförloppet som HH misstänks ha deltagit i:

HH misstänks ha varit i Uppsala den 2 september 2019.
HH misstänks ha deltagit vid ett möte vid DIÖS-hallen med bl a Adam Almasri, Muhammad Sardar, Mohammed Almasri och Rasmi Almasri samt att han där satt placerad vid förarplats på hyrbilen UJU77P, en vit Peugeot 5008. På samma plats befinner sig pb JFK537.
HH misstänks ha färdats med UJU77P från DIÖS-hallen till OK/Q8 Svartbäcksgatan som anländer dit tillsammans med JFK537 ca kl 14:27.
HH misstänks därefter ha lämnat OK/Q8 Svartbäcksgatan i UJU77P och sedan i denna åkt till området Gränby, där även hans telefon mastar in ca kl 14:40.

HH är delgiven att det finns övervakningsfilmer som visar konfrontationen vid butiken Johnells inne på Gränby Köpcenter där Aiad Algheir, Adam Almasri, Mohammed Almasri, Rasmi Almasri hamnar i dispyt med Muhammed Alkesh och Ayoub El-Masry.
HH är delgiven hur Alkesh och El-Masry uppvisar ett nervöst beteende samt har tillskansat sig en kniv innan de lämnar Gränby Köpcenter.
HH är delgiven att det via övervakningsfilmerna samt telefonlistor framkommer att Adam Almasri har frekvent kontakt med Muhammad Sardars telefon under såväl händelsen vid Gränby, men framförallt under ett ca 10 minuter långt samtal från det att CZH575 med Alkesh/El-Masry och UJU77P med Muhammad Sardar, han själv och Mohamad Weshah Zaher lämnar Gränby Köpcenter som sedan avslutas samtidigt som CZH575 och UJU77P tillsammans med JFK537 anländer Kungsgatan.
HH är delgiven att polisens hypotes är att Adam Almasri ringer Muhammad Sardar för att guida dem till mötesplatsen utanför den västra entrén vid Gränby Köpcentrum där det via Bankomatkameran syns hur ett möte sker mellan Aiad Algheir, Adam Almasri, Mohammed Almasri, Rasmi Almasri och Muhammad Sardar, Mohamad Weshah Zaher och han själv i den vita UJU77P.
HH informeras att Alkesh/El-Masry kommer ut från den mindre entrén vid den västra sidan av Gränby Köpcenter och att de går till CZH575 och sedan befinner sig vid denna någon minut.
HH informeras att misstanken är att han tillsammans med de andra i UJU77P ser detta och bevakar samt följer efter Alkesh/El-Masry då de lämnar Gränby Köpcenter i CZH575.
HH är delgiven att det ca kl 15:13 kopplas upp ett samtal mellan Adam Almasris telefon och Muhammad Sardars telefon samt att detta är uppkopplat i ca 10 minuter, dvs till ca kl 15:23 i syfte att guida personerna i JFK537 till den plats där CZH575 och UJU77P befinner sig, och där sedan CZH575 prejas av JFK537 på Kungsgatan där även UJU77P iakttas.
HH är delgiven att det finns uppgifter i utredningen som ger vid handen att flertalet personer från JFK537 samt UJU77P setts angripa såväl fordonet CZH575 samt personerna i detta. Vittnen har sett personer som gjort hugg- och stickliknande rörelser vid passagerar- samt förarfönstret på CZH575 samt att en mansperson hoppat upp på motorhuven på CZH575 och stampat sönder vindrutan på denna.
HH informeras att det finns spår från misstänkta personer i ärendet på CZH575.
HH informeras att det ca 16 minuter efter händelsen på Kungsgatan, då UJU77P lämnas åter på OK/Q8 Årstagatan finns spår av blod från en av målsäganden inuti UJU77P.

FHL tillfrågar HH om händelserna sammanfattade ovan är något som HH varit delaktig i, haft kännedom om, eller på annat sätt vet något om.
HH svarar: Ingen kommentar.

FHL beskriver för HH att man kan ha deltagit i händelsen på olika sätt. Man behöver ju inte vara en person som tillfogat någon av målsägande skada med t ex en kniv, utan man kan ju innehaft en något lindrigare roll, t ex att man varit den person som stampat sönder vindrutan på CZH575 eller att man helt enkelt bara råkat befinna sig på platsen vid tiden för brottet och HH tillfrågas efter detta om detta är något som HH varit del av.
HH svarar: Ingen kommentar.

TEKNISK UNDERSÖKNING CZH575

HH informeras att polisens Tekniker säkrat olika spår från bl a personbilen CZH575 inom ramen för den pågående utredningen.
HH informeras att polisens Tekniker bl a säkrat skospår från motorhuven på CZH575.
HH informeras sedan att då man tittar på de övervakningsfilmer som hämtats in och där HH identifierats framkommer det att han har ett par vita gymnastikskor på sig.
HH informeras även att de vita Reebokskor, som han själv beskrev som sina i samband med

gripandet i Örebro 2019-11-05, tagits i beslag samt att en teknisk undersökning gjorts av även dessa.
HH informeras att det gjort jämförelser mellan de skor som syns på övervakningsfilmerna och de skor som tagits i beslag och att bedömningen är att det rör sig om samma skor.
HH informeras om att polisens Tekniker gjort jämförelser mellan skoavtrycken på motorhuven på CZH575 och skoavtrycken från de beslagtagna Reebokskorna som HH uppgav var hans i Örebro, där det preliminära utlåtandet är att avtrycken är av samma mönster och storlek. Graderingen av spårjämförelsen är enligt NFC:s bedömningsskala Grad 2+.

HH tillfrågas efter detta om han kan lämna någon förklaring till detta.
HH svarar: Ingen kommentar.

HH tillfrågas om det inte kan ses som sannolikt att det är så att det är HH som avsatt dessa spår på CZH575 med sina skor.
HH svarar: Ingen kommentar.

ADV frågar om det är så att utlåtandet säger att skospåret matchar ett par vita Reebokskor med den storleken.
FHL förklarar att det är ett preliminärt utlåtande som konstaterar att mönstret samt storleken i skospåret på CZH575 matchar det avtryck som finns på de beslagtagna Reebokskorna från gripandet i Örebro samt att graderingen enligt NFC:s skala för att det är de beslagtagna skorna som avsatt spåret(n) på CZH575 är 2+.
ADV frågar om man i spåren funnit några avvikelser som kan användas till individualisering och FHL uppger då att inga sådana avvikelser angivits i den preliminära rapporten.

HH tillfrågas om han efter denna redovisning har någon kommentar.
HH svarar: Ingen kommentar.

FHL2 återupprepar att det även säkrats blodspår från en av målsägandena i UJU77P efter händelsen på Kungsgatan.
FHL informerar även att det säkrats spår från en av de fyra personer som kliver ur UJU77P vid Årstagatan, ca 16 minuter efter brottet, på utsidan av CZH575.

ADV frågar om de kan delges var i UJU77P som blodspåret anträffats, och FHL2 uppger då att detta ej kommer att redovisas i detta läge utan att det blir senare i utredningen.

ADV frågar om de kan delges vilken sorts spår som säkrats på målsägandens bil, och FHL2 uppger då att detta ej kommer att redovisas i detta läge utan att dt blir senare i utredningen.

SAMTALET MELLAN MUHAMMAD SARDAR OCH EVELINA BLOM

FHL visar upp ett fotografi (Passfoto 2019-08-16) och tillfrågar HH om han vet vem personen på bilden är.
HH svarar: Ingen kommentar.

FHL informerar HH om att personen på bilden är Evelina Blom och frågar HH om han känner till henne eller namnet.
HH svarar: Ingen kommentar.

FHL sägar att polisens hypotes är att Evelina Blom är en vän/flickvän till Muhammad Sardar och undrar om HH har någon kommentar till det.
HH svarar: Ingen kommentar.

FHL frågar HH om Muhammad Sardar någon gång nämnt för HH att han känner någon som heter Evelina Blom.
HH svarar: Inga kommentarer.

FHL informerar för HH att det i det aktuella ärendet förekommit hemliga tvångsmedel, bl a i form av telefonavlyssning och att HH nu ska få ta del av ett samtal mellan två parter, dock ej att han själv utgör någon av parterna.

FHL informerar HH om att det är ett samtal mellan Muhammad Sardar och Evelina Blom 2019-09-09 kl 18:14 och att vissa delar i samtalet berör HH.

ADV frågar om det kan lämnas någon information om mellan vilka datum och vilka nummer som varit aktuella för avlyssning och FHL uppger då att man inte kommer att lämna den informationen nu, utan att den kommer att delges senare i utredningen.
FHL informerar dock om att det nummer som identifierats som Muhammad Sardars och slutar på -5805 har varit föremål för avlyssning.
FHL påminner om att -5805 är det nummer som tidigare nämnts i utredningen och att det då var i kontakt med det nummer som identifierats som Adam Almasris.

FHL spelar upp delar av samtalet för HH och ber honom kommentera dessa:

(Nedan samtal är det som spelats upp)

Samtalsutskrift

Avlyssnat nummer:	**46764195805**
Riktning:	**Out**
Motpart:	**46702392579**
Starttid:	**2019-09-09 18:14:46**
Längd:	**700**
Filer:	**2019-09-09 18-14-46 259635098 1.asb**

Synopsis:
MS: Muhammed Sardar
E: Evelina Blom

(Sid 1)
E: ahha, hej.
MS: Vart är du?
E: Hemma?
MS: är du hemma
E: mm.
MS: Vem är hemma?
E: mm mamma
MS: ingen mer?
E: och en baby
MS: O vem?
E: och en baby, kom bara.
MS: Baby?
E: mmm
MS: Kusin eller vaddå?

FHL frågar HH om han känner igen rösterna i samtalet och i så fall vilka det är som pratar i samtalet.
HH svarar: Ingen kommentar.

(Sid 2)
E: Du har min tagg eller hur?
MS: Yes, jag har den.
E: ah, tack
MS: Vaddå då?
E: Nej, jag tänkte så att jag kommer in imorgon när jag ska gå till jobbet.
MS: naej, okej bara en sak.. du behöver inte flippa nu, okej? Det är så att de ligger i mina jeans som är kvar i Uppsala. Kuk..
E: (suckar)
MS: hörde du eller?
E: mmm..
MS: Jag svär, jag har inte tappat bort dem, jag lovar dig. de ligger kvar i mina jeans i Uppsala. Jag var tvungen att åka tillbaka snabbt.

FHL frågar om HH hör vad parterna i samtalet pratar om, dvs att han samtalets ljud går att tyda så att det inte vid senare tillfälle uppkommer någon diskussion om att man inte riktigt hört vad som sagts i samtalet. FHL upplyser HH om att det är viktigt att detta är klarlagt och att det sedan är helt upp till HH om han ej vill kommentera själva innehållet i samtalet. FHL frågar därför igen om HH uppfattar och hör det som parterna i samtalet pratar om.
HH svarar: Ja (visar även med en nickande rörelse)
FHL frågar därefter HH om han har någon kommentar till det man pratar om.
HH svarar: Ingen kommentar.

E: hur kan du vara så oansvarig och lämna kvar den där?
MS: eftersom vi, jag var tvungen att lämna Uppsala samma sekund.
E: mm, vart är cykeln, vart är cykelnyckeln då?
MS: Den är också i mina jeansfickor, i, kvar i Uppsala.
E: (suckar)
MS: jag lovar de ligger, kolla, jag har sånna Hilfiger-jeans och de ligger i lilla fickan.
E: Alltså, hade det varit jag som gjort samma grej så hade du flippat ut mig.
MS: nä, men lyssna, kolla här. Dagen innan, eller inte bara, sex timmar innan, jag utanför vår lägenhet folk tryckte mot oss. Okej, så vi var tvungna att splittra på oss allihopa. Det var därför jag kom tillbaka också. Så jag kom inte med kläder, ingenting. Mina kläder ligger fortfarande kvar där.
E: mmm
MS: Så nu jag hoppas att du förstår varför jag var tvungen att lämna direkt, inte, jag hade inte tid att gå tillbaka till den lägenheten de sitter och trycker. förstår du där jag har mina kläder och allt. Jag kan inte gå dit igen.
E: mhm
MS: så det är bara låta det lugna ner sig några dagar, sen kommer jag åka tillbaka. sen då, nästa gång jag åker tillbaka kommer jag ta med mig grejer taggen o allt.

FHL frågar därefter HH om han har något minne av att han befunnit sig i Uppsala och att något hänt som gjort att han och Sardar varit tvungna att hålla er undan på grund av den här händelsen som vi talat om tidigare.
HH svarar: Ingen kommentar.

E: ..har pratat med Knogarn också

MS: Okej.
E: Han säger att han har en lägenhet i Dubai som han tycker att vi ska åka till.
MS: Knogarn.
E: Mmm
MS: Skrattar.

FHL frågar om HH känner till någon person som kallas för "Knogarn" eller "Knogis".
HH svarar: Ingen kommentar.

E: Ehh, jag bara vad är det för fel alltså..
MS: Eyy vad fuck är det med han alltså, vaddå försöker han limma på dig eller? Skrattar.
E: (Skrattar) Sluta.
MS: Den där lilla tjockisen.
E: Sluta,
MS: Den lilla tjockisen har rymt alltså.
E: Ja, ja han är i ett turk-land. Turk på burk.
MS: Yes, yes
E: jaa, alltså han limma, han är så störd alltså.
MS: Fucking shit alltså. Nej han är, alltså han är dum.
E: ah
MS: alltså kolla, vi alla var med på det, vi gjorde våran grej. Vi alla stannade kvar. Medans han,
E: Han drog själv.
MS: alltså han det är som att han gjort en smattring eller (ohörbart) brott, förstår du?
E: (Skrattar)
MS: Överdrivet.

FHL frågar HH om vad Sardar syftar på när han säger att "alltså kolla, vi var alla med på det, vi gjorde våran grej." FHL frågar om det inte syftar på händelsen vid Kungsgatan.
HH svarar: Ingen kommentar.

MS: okej, fast han hade sagt till Zio (?) och de där att han skulle komma idag.

FHL frågar HH om vem Zio är.
HH svarar: Ingen kommentar.

MS: nej, det är Tyko å de andra som skulle åka dit. Inte jag.

FHL frågar HH om vem Tyko är.
HH svarar: Ingen kommentar.

MS: Nej, walla, jag och Tyson. Speciellt mitt namn, walla. Jag har satt i skräck i Uppsala. Du förstår inte.

FHL frågar HH vad detta uttryck från Sardar står för. FHL påstår att det är HH som Sardar menar då han säger Tyson, då det tidigare i utredningen fastställts att HH har smeknamnet Tyson.
HH svarar: Ingen kommentar.

MS: Du förstår folk sitter och babblar Örebroarna är här och de, de tror att vi är fyra bilar full med människor. okej?

E: ahh
MS: Vi åker runt och slår sönder, butchar, varenda en som vi ser som är från Uppsala. Det är vad vi har fått höra att de tror att vi gör.
E: va
MS: När vi i själva verket, vi är fucking två personer.
E: ja
MS: Förstår du, de tror att vi är fyra bilar. Örebroarna. Folk från Västerås har fått höra om oss. Så jag har en vän som har kontaktat mig som vad the fuck är det ni gör i Uppsala. Jag; vad menar du. Han; bror han har också vänner i Uppsala, han har fått höra att det har kommit örebrograbbar, fyra bilar, de knullar hela Uppsala.
E: ja, det kan va så
MS: Fucking shit alltså, vi är fucking två pers. å mitt namn kommer upp hela tiden. Hama, vem är den där Hama, Hama.

FHL frågar HH vad han har för kommentar till detta. FHL menar att det pekar på att flertalet människor påtalat att fyra personer från Örebro som varit i Uppsala och åkt runt och bråkat med folk, men att Sardar då säger att det inte stämmer, då de ju faktiskt bara är två från Örebro som varit i Uppsala. FHL påstår att de personerna Sardar syftar på är han själv och HH.
HH svarar: Ingen kommentar.

FHL2 frågar HH att om det inte är så att när Sardar säger att det bara är två personer från Örebro som varit i Uppsala och stökat, om det inte är Sardar och HH som menas.
HH svarar: Ingen kommentar.

FHL återupprepar slutligen polisens hypotes kring HH:s inblandning i de brottsliga gärningarna och tillfrågar även om HH eller ADV har några frågor avseende detta.
HH och ADV svarar att de inte har några frågor i detta skede.

Förhöret avslutas.

Polisen

Förhör

Försök till mord

Signerat av

Signerat datum

Enhet	Diarienr
Polisregion Mitt, Aktionsgrupp 1 Rgn Mitt	5000-K1093422-19

Hörd person	Personnummer
Sardar Ahmed Ali, Muhammad	19980214-6572

Den hörde är	ID Styrkt	Ställning till misstänkt - målsägande - vittne
Misstänkt	Nej	

Tolk	Språk

Brottsmisstanke / Anledning till förhöret

Muhammed Sardar är misstänkt för mordförsök 2019-09-02 på Kungsgatan i Uppsala kommun genom att tillsammans och i samförstånd med andra försökt döda Muhammed Alkesh och Ayoub El-Masry med bla. kniv. Risk för brottens fullbordan har förelegat eller varit utesluten endast på grund av tillfälliga omständigheter. Våldet har orsakat svåra skador som i det ena fallet obehandlat hade kunnat leda till döden och i det andra fallet orsakades skador som var direkt livshotande.

Underrättad om misstanke	Underrättad om rätt till försvarare (best i FUK 12§ iakttagna)	
	Ja	
Försvarare/ombud önskas	**Försvarare/ombud närvarande**	**Godtar den försvarare som rätten förordnar**
Önskar advokat Charlie Tvärenvigg alt advokat Jonas Granfelt alt Max Ahlgren		

Förhörsledare	Förhörsdatum	Förhör påbörjat	Förhör avslutat
Mats Friman	2019-11-05	11:44	11:59
Förhörsplats	**Typ av förhör**	**Förhörssätt**	
	RB 24:8	Ljudbandsförhör	
Förhörsvittne	**Utskrivet av**		
	MF		

Berättelse

Förhörsledare är krinsp Mats Friman och Andreas Nilsson

Han blir underrättad jml FUK 12§ om sin rätt att anlita biträde under visa förutsättningar får en offentlig försvarare förordnad,
få information om förändringar av misstanken och ta del av utrednings-materiel i den utsträckning som följer av 23 kap. 18§ rättegångsbalken
samt behov av tolk samt inte behöva yttra sig över misstanken och inte heller i övrigt medverka till utredningen av sin egen skuld

Sardar förnekar helt och hållet

Han tillfrågas ifall han har varit i Uppsala?

Han har inga kommentarer över huvudtaget

Han tillfrågas om han kommer att svara på frågor?

Han kommer inte att svara på några alls

Han tillfrågas var han bor någonstans?

Han har ingen kommentar
Han har ingen kommentar på vilket telefonnummer han har

Sardar tillfrågas ifall han kallas för något?

Han kallas för Hama

Han tillfrågas om han har varit på den här platsen Kungsgatan i Uppsala den 2 september 2019?

Han har ingen kommentar

Han tillfrågas ifall han minns att han skulle ha varit på den här platsen?

Han har ingen kommentar

Han tillfrågas ifall han vil berätta fritt om detta?

Han har ingen kommentar

Han tillfrågas om han kan berätta om sin inblandning?

Han har ingen kommentar

Han tillfrågas om han minns någonting om den 2 september om han har varit i Uppsala?

Han har ingen kommentar

Han tillfrågas om de som omnämns som målsägande ifall han känner dessa och vet vilka dessa är?

Han har ingen kommentar
Det är inga som han känner till säger han.

Muhammad Sardar är misstänkt att tillsammans och i samförstånd med andra personer den 2 september 2019 på Kungsgatan i Uppsala försökt döda Ayu Hesham El-Masry och Muhammed Waiss Alkesh där överfallet har skett bl.a. med kniv.

Han förnekar detta i övrigt har han ingen kommentar

Han tillfrågas ånyo ifall han har varit på den här platsen på Kungsgatan i Uppsala den 2 september.
Han har ingen kommentar
Bilen som Muhammad Sardar färdades misstänks ha åkt efter målsägandes bil från en plats till Brottsplatsen mittemot Kungsgatan 66.
Han har ingen kommentar
Det var kontakt mellan de bägge bilarna som de misstänkta gärningsmännen färdades i under den korta färden till brottsplatsen.
Han säger att han inte vet vad polisen pratar om och han har ingen kommentar
Fhl förtydligar att det var kontakt mellan två bilar.

Alltså I en bil som Sardar har åkt med några andra och i en annan bil andra personer där de är på väg till brottsplatsen på Kungsgatan.
Han säger fortfarande att han inte vet vad ni pratar om
Han tillfrågas ifall han har varit i Uppsala
Han har ingen kommentar
Han tillfrågas ifall han känner några i Uppsala?
Han har ingen kommentar
Han tillfrågas ifall han känner någon som heter Mohammed Almasri?
Han har ingen kommentar
H **an tillfrågas ifall han känner någon som heter Rasmi Almasri?**
Han har ingen kommentar
Han tillfrågas ifall han känner någon som heter Adam Almasri?
Han har ingen kommentar
Han tillfrågas ifall han känner någon som heter Aiad Adgehir i Uppsala?
Han har ingen kommentar
Han tillfrågas ifall han känner någon överhuvudtaget i Uppsala?
Han har ingen kommentar
Han tillfrågas ifall han har varit i Uppsala vid något tillfälle?
Han har ingen kommentar
Han blir underrättad att i den bil som Muhammad Sardar misstänks färdades i stoppar upp trafiken framför målsägandes bil.
Han har ingen kommentar
Han tillfrågas ifall han har varit på den plats där bilarna stoppas upp?
Han har ingen kommentar
Personer ifrån den bil som Muhammad färdades hoppar ur bilen och tar sig snabbt till målsägandes bil och deltar i brottets fullbordan.
Han vet ingeting om detta ingen kommentar
En av de misstänktas bilar har prejat målsägandes personbil med hjälp av sin egen bil, hoppat eller stampat på målsägandenas motorhuv och framruta samt huggit med kniv in genom fönstren på bilen.
Ingen kommentar
De misstänkta har varit delaktig genom att med hjälp av sin egen bil stoppa upp trafiken framför målsägandes bil, hoppat eller stampat på målsägandenas motorhuv och framruta samt medverkat när målsägande blivit huggna med kniv in genom fönstret samt i kupén på pasagerar platsen höger sida fram.
Sardar förnekar det helt och hållet det han är misstänkt för i övrigt ingen kommentar.
Ayoub Hesham El-Masry orsakades en sårskada i buken med smärta, blödning och underliggande tarmskada
Det finns även misstanker om att i den bil som Muhammad Sardar färdats i följt efter målsägande alltså följt efter den bil målsägande i dennes från Gränby centrum ned till brottsplasten på Kungsgatan
Han har ingen kommentar
Muhammed Waiss Alkesh orsakades överhudsavskrapningar på armen, en sårskada i buken med smärta, blödning och underliggande leverskada; en sårskada på vänstra benets baksida med smärta, blödning och underliggande muskelskada samt en sårskada på vänstra benets framsida med blödning och smärta.
Risk för brottens fullbordan har förelegat eller varit utesluten endast på grund av tillfälliga omständigheter.
Sardar säger att han vet att han inte har begått ngt brott
Han tillfrågas om han har varit på den hära platsen och inte varit aktiv utan kan ha suttit i någon bil?
Han har ingen kommentar

De misstänkta har visat synnerlig hänsynslöshet och råhet genom att preja målsägandenas bil, genom att de varit flera gärningsmän, då de huggit med kniv mot målsägandens oskyddade kroppar när de satt i en bil och inte kunde undkomma huggen.
Då gärningarna varit livsfarliga, då Ayoub Hesham El-Masry orsakades skador som obehandlat hade kunnat leda till döden och då Muhammed Waiss Alkesh orsakades skador som var direkt livshotande.
Han tillfrågas om han har något att säga?
Han svara nej
Han tillfrågas nu om han kan berätta vad han gjorde den 2 september i Uppsala?
Han har ingen kommentar
Han tillfrågas om han överhuvudtaget vill berätta vad han gjorde i Uppsala den 2 september?
Han har ingen kommentar
Han tillfrågas om han godkänner förhöret
Han har ingen kommentar till att om han godkänner förhöret
Förhöret slut kl 11:59

Polisen

Förhör

Signerat av

Signerat datum

Enhet	Diarienr
Polisregion Mitt, Aktionsgrupp 1 Rgn Mitt	5000-K1093422-19

Hörd person	Personnummer
Sardar Ahmed Ali, Muhammad	19980214-6572

Den hörde är	ID Styrkt	Ställning till misstänkt - målsägande - vittne
Misstänkt	Nej	

Tolk	Språk

Brottsmisstanke / Anledning till förhöret

Muhammed Sardar är misstänkt för mordförsök 2019-09-02 på Kungsgatan i Uppsala kommun genom att tillsammans och i samförstånd med andra försökt döda Muhammed Alkesh och Ayoub El-Masry med bla. kniv. Risk för brottens fullbordan har förelegat eller varit utesluten endast på grund av tillfälliga omständigheter. Våldet har orsakat svåra skador som i det ena fallet obehandlat hade kunnat leda till döden och i det andra fallet orsakades skador som var direkt livshotande.

Underrättad om misstanke	Underrättad om rätt till försvarare (best i FUK 12§ iakttagna)	

Försvarare/ombud önskas	Försvarare/ombud närvarande	Godtar den försvarare som rätten förordnar
advokat Fredrik Carldehn närvarande från advokatfirman Althin		

Förhörsledare	Förhörsdatum	Förhör påbörjat	Förhör avslutat
Mats Friman	2019-11-06	10:15	11:02

Förhörsplats	Typ av förhör	Förhörssätt
Polishuset Örebro förhörsrum 8	RB 23:6	Ljudbandsförhör
Förhörsvittne	Utskrivet av	Konceptförhör

Berättelse

Förhörsledare är krinsp Mats Friman och Andreas Nilsson

F: Mats Friman
B: Andreas Nilsson
S: Muhammad Sardar
Adv: Fredrik Carldéhn

Han blir underrättad jml FUK 12§ om sin rätt att anlita biträde under visa förutsättningar får en offentlig försvarare förordnad,
få information om förändringar av misstanken och ta del av utrednings-materiel i den utsträckning som följer av 23 kap. 18§ rättegångsbalken
samt behov av tolk samt inte behöva yttra sig över misstanken och inte heller i övrigt medverka till utredningen av sin egen skuld

Han förnekar brott han är oskyldig

Han tillfrågas om han kan berätta om det här den 2 september?

S: Det var ett tag sen
F: Vad sa du ett tag sen jag kommer inte ihåg vad jag gjorde för…
S: Det va ett tag sen
F: Har du varit i Uppsala den hära dagen?
S: En gång till?
F: Har du varit i Uppsala den här dagen den 2 september.
S: Asså jag och datum dom kommer inte bra överens men jag har varit i Uppsala flera gånger
F: Kan du minnas en sådan här händelse som du är misstänk för att du varit inblandad i, suttit i en bil som?
S: Alltså jag helt ärligt vad var det för datum den andra…
F: September
S: Alltså det är en helt vanlig dag för mig så det är inget som jag speciellt kommer ihåg
F: Nej, okey så det är en helt vanlig dag för dig
S: Ja

Bilen som Muhammad Sardar färdades misstänks ha åkt efter målsägandes bil från en plats till Brottsplatsen mittemot Kungsgatan 66.

Sardar säger att han har suttit i flera bilar

Han tillfrågas att han borde minnas om han varit inblandad i något men han säger att inte har varit inblandad i något såsom förhörsledaren på står

Den bil som Muhammad Sardar misstänks färdades i stoppar upp trafiken framför målsägandes bil.

Personer ifrån den bil som Muhammad färdades hoppar ur bilen och tar sig snabbt till målsägandes bil och deltar i brottets fullbordan.

En av de misstänktas bilar har prejat målsägandes personbil med hjälp av sin egen bil, hoppat eller stampat på målsägandenas motorhuv och framruta samt huggit med kniv in genom fönstren på bilen.

De misstänkta har varit delaktig genom att med hjälp av sin egen bil stoppa upp trafiken framför målsägandes bil.

Personer har därefter hoppat eller stampat på målsägandenas motorhuv och framruta samt medverkat när målsägande blivit huggna med kniv in genom fönstret samt i kupèn på passagerar platsen höger sida fram.

Sardar säger att han inte varit med att vi har helt fel kille

De misstänkta har visat synnerlig hänsynslöshet och råhet genom att preja målsägandenas bil, genom att de varit flera gärningsmän, då de huggit med kniv mot målsägandens oskyddade kroppar när de satt i en bil och inte kunde undkomma huggen.

Sardar säger att det är helt och hållet fel.

Har du hört att nån blivit knivhuggna på Kungsgatan från några personer som han känner?

S: Jag har inte hört någonting men jag följer nyhetsmedia

F: har du sett i några tidningar eller via media om det?

S: Det är inget jag kommer ihåg bara så här

F: Nej

F: Jag tänkte ställa några frågor vi har inte träffats förut lite funderingar på dig som person

F: Jobbar du?

S: Nej

F: Förlåt?

S: Inga kommentarer

F: Vart bor du?

S: Inga kommentarer

F: Har du körkort?

S: Inga kommentarer

F: Vad har du för mobilnummer?

S: Inga kommentarer

F:. Vad har du haft för mobilnummer?

S: Inga kommentarer

Han tillfrågas om han har haft mobilnummer 0764195805

Inga kommentarer

Han tillfrågas vad han har för mobilnummer nu?

Inga kommentarer

Hittar du i Uppsala?

Inga kommentarer

Varit ofta i Uppsala?

Han har varit där flera gånger

Minns vad du gjorde du den dagen den 2 september eftersom som det är en specifik dag eftersom han är misstänkt för ett grovt brott.

Återigen säger Sardar att det är ingen speciell dag för honom.

Han tillfrågas vad han gjorde den 2 september innan det aktuella brottet han är misstänkt för?

Han säger att det ingen speciell dag för honom samt att det är över 2 månader sedan

Han tillfrågas vart han hade varit, bott i Uppsala om vart de hade övernattat?

Han har ingen kommentar

I utredningen har det framkommit information att du är på Gränby centrum denna dag?

Han har ingen kommentar

Han tillfrågas vad han gjorde där?

Inga kommentarer

Vilka träffade du?

Inga kommentarer

Vad gjorde ni?

Inga kommentarer

Vart du upplockad eller?

Inga kommentarer

Plockade du upp några personer vid Gränby centrum?

Inga kommentarer

Vart Åkte ni sedan efter de har varit vid Gränby centrum?

Inga kommentarer

Han tillfrågas om han har vid ett ställe som heter Diös hallen som ligger i närheten av en Moskè i Uppsala den 2 september.

Inga kommentarer

Han tillfrågas ifall han var med vid något möte med en blå Volvo med regnr: JFK537?

Inga kommentarer

Åker sedan till OKQ8 vid Svartbäcksgatan?

Inga kommentarer

Han tillfrågas ifall de åkte till OKQ till den platsen och bokar en ny bil?

Inga kommentarer

Han tillfrågas ifall han hittar till Gränby Centrum?

Inga kommentarer

Vet du vart Gränby centrum ligger i Uppsala?

Inga kommentarer

Kommer du ihåg det?

Inga kommentarer

När bestämdes det att åka till Gränby

Inga kommentarer

Vilken bil åkte du i?
Inga kommentarer

Körde du bilen?
Inga kommentarer

Hur bestämdes det?

Inga kommentarer

Vem ägde bilen?

Inga kommentarer

Om du ej körde vart satt du i bilen?

Inga kommentarer

Vem körde i så fall den bilen du åkte i?

Inga kommentarer

Han blir upplyst att det kan vara viktigt att han själv berättar vart han satt i bilen?

Inga kommentarer och han kommer inte ihåg vad han gjorde den aktuella dagen eftersom det är så länge sedan

S: Jag har inte varit delaktig på något sätt i det ni anklagar mig för jag vill att ni ska ha det helt klart för er

F: Okey det kan var så att man kan ha varit på en plats så händer någonting så man behöver inte var aktiv. Kan det vara så att du har varit på den här platsen då?

S: Återigen det var så länge sen

F: Det är en specifik händelse också

S: För mig är det ingen specifik händelse

F: Okey

Sardar blir till frågad om att han har något minne att han vid Gränby centrum anländer och utanför en entrè så sammanträffar han med 4 personer som kommer inifrån själva centrumet?

Inga kommentarer

Efter detta lämnar det fordon som Sardar misstänks åka i?

Inga kommentarer

Han tillfrågas om han minns vad han gjorde efter detta?

Inga kommentarer

När lämnade du Gränby centrum?
Inga kommentarer

Vad gjorde ni innan ni lämnade Gränby centrum?

Inga kommentarer

Träffade någon efter att ni lämnat Gränby?

Inga kommentarer

Hur lämnade du Gränby C?

Inga kommentarer

Åkte du samma bil därifrån som du hade kommit i?

Inga kommentarer

Körde du bilen därifrån?

Inga kommentarer

Var satt du i bilen?

Inga kommentarer

Vem körde bilen?

Inga kommentarer

Vilka mer satt i bilen?

Inga kommentarer

Hur satt dom?

Inga kommentarer

Var åkte in?

Inga kommentarer

Han tillfrågas ifall dom åker efter en bil en Volvo ifrån Gränby centrum?

Inga kommentarer

Han tillfrågas ifall dom åker efter målsägandes bil som sedan blir attackerad på Kungsgatan?

S: Det är vad ni påstår vad jag tydligen ska ha gjort

F: Du har inte suttit i någon bil och vart inblandad i det hära?

S: Inte inblandad i det som ni anklagar mig för

F: Har du suttit i någon bil?

S: Jag har suttit i flera bilar

F: Men den här dagen på det här sättet. I en vit hyr bil?

S: Jag har suttit i många hyrbilar

F: En vit Suv

S: Jag har inte koll på vad alla andra har gjort

F: En bil som har hyrts på OKQ8 Svartbäcksgatan

S: Återigen jag har inte koll på vad andra

F: Den är hyrd på OKQ8 Årstagatan inte Svartbäcksgatan?

S: Återigen, jag har åkt i många bilar. Jag har inte koll på vart dom är hyrda och vad det är för modell o.s.v.

F: Men har du varit med och hyrt de här bilarna, kan det ha varit det, den här bilen, vita

S: Återigen, det är inget jag kommer ihåg. Det är länge sen faktiskt.

Sardar tillfrågas ifall han känner igen en Volvo S80, mörkblå som disponteras av personer i Uppsala.

Registreringsnumret är JFK537

Ingen kommentar

Sardar blir underrättad om att den bilen UJU77P, en vit Peugot 5008 är hyrd på OKQ8 Årstagatan i Uppsala.

Han tillfrågas ifall han har åkt i den bilen.

Återigen säger Sardar att han har åkt i många bilar.

Sardar tillfrågas ifall han var med och lämnade tillbaka den bilen.

Han säger inget han kommer ihåg.

Sardar och hans advokat får en bild förevisad för sig som benämns som bild 1 i bilagan

Han tillfrågas vilka personerna är som är på bilden?

Sardar tillfrågar om förhörsledaren påstår att någon i bilen ska föreställa honom.

Förhörsledaren påstår inte att någon skall föreställa Sardar

Sardar tillfrågas vilka de här personerna är, har han träffat de här personerna.

Sardar svarar ingen kommentar.

Sardar tillfrågas varför han inte vill berätta vilka de här personerna är

Ingen kommentar.

Förhörsledaren påpekar då att de här personerna på bilden är den som går längst fram är en som heter Aiad Adgheir, den som är i mitten heter Adam Almasri, den som går längst bak heter Rasmi Almasri och han till höger heter Mohammed Almasri.

Sardar tillfrågas ifall han känner dessa personer?

Han säger att han känner många i Uppsala, men har ingen kommentar.

Sardar får en bild uppvisad för sig som föreställer Gränby centrum som benämns som bild 2 i bilagan som är ett flygfotograf över Gränby centrum.

Tillfrågad om han känner igen platsen, om han varit till detta köpcentrum.

Han blir uppmärksammad på en inringad plats och påpekar att på den platsen så kommer en vit bil, UJU77P och träffar de 4 aktuella personerna som är på bild nummer 1 i bilagan.

Frågan är om han är med och träffar de här 4 personer när han sitter i den aktuella bilen UJU77P?

Sardar säger ingen kommentar.

Sardar får ytterligare en bild 3 i bilagan förevisad för sig.

Ryggtavlor på fyra personer.

Han tillfrågas ifall han vet vilka dessa personer är?
,
Han har ingen kommentar.

Han blir upplyst om att det är samma personer som var på bild nummer 1 d.v.s. Aiad Adgheir, Adam Almasri, Rasmi Almasri och Mohammed Almasri.

Han har ingen kommentar.

Sardar blir upplyst om att dessa personer går sedan till en bil, en blå Volvo JFK537 och lämnar platsen.

Han tillfrågas ifall han träffade de här personerna och träffar de här personerna med den här bilen vid något tillfälle.

Han har ingen kommentar.

Sardar tillfrågas om det stämmer att han kan ha lämnat Gränby centrum i en vit bil, den aktuella UJU77P, den aktuella dagen den 2 september.

Återigen säger han att det var så pass länge sedan.

Sardar blir underrättad om förhörsledaren tillfrågar ändå vad han då gör i bilen på vägen ner till Kungsgatan, som förhörsledaren påstår att han är med i UJU77P.

Han har ingen kommentar.

Sardar tillfrågas ifall han minns vad som händer i korsningen med Strandbodkilen – Kungsgatan?

Han säger att han inte hittar till just den gatan som förhörsledaren påstår.

Sardar tillfrågas då just om den här korsningen, om det är någon i bilen som han färdas i som gör något tecken?

Tillfrågad om det är någon som tar ut sin arm från bilen eller gör någonting?

S: Alltså , Jag har vart överallt i Uppsala.

F: Men just den här dagen innan det här som händer, brottet, på Kungsgatan fullbordas så är den nån i den vita bilen som färdas i som gör något tecken.

Adv: Det är väldigt märkligt när Sardar har sagt att han minns inte vad det här rör sig om dag…

Fhl: Nej nej

Då kommer du och påstår att den bilen du färdas i, jag vet inte riktigt vad för inställning

F: Men du minns inte. Men har du färdats i en vit bil och det har hänt någonting nere på Kungsgatan

S: Återigen, jag har färdats i många bilar. Vit bil är möjligt, men jag har inte varit och knivhuggit någon eller gjort det ni anklagar mig för.

Förhörsledaren menar på att från Gränby centrum lämnar Sardar tillsammans med de övriga personerna i UJU77P.

Han tillfrågas ifall han känner någon som heter Hassan El Chami?

Ingen kommentar

Tillfrågad om han känner någon som heter Mohamad Wesha Zaher, kallas för "Z".

Han har ingen kommentar.

Sardar tillfrågas om han kan ha åkt med dom den aktuella dagen i den aktuella vita bilen.

Ingen kommentar

Han tillfrågas om det kan vara så att det är Mohamad Wesha Zaher som har hyrt den här vita bilen?

Ingen kommentar

Han tillfrågas igen om han känner de aktuella personerna som förhörsledaren har namngivit?

Sardar har ingen kommentar.

Sardar tillfrågas om det är så att han i den här bilen tillsammans med Wesha Zaher och Hassan har åkt efter en bil som har registreringsnummer CZH575 och i den bilen sitter de personerna som senare blir angripna och attackerade nere på Kungsgatan.

Ingen kommentar

Han tillfrågas om det kan vara så att de åkte efter den aktuella bilen ända ner till Kungsgatan?

Ingen kommentar

Sardar säger att han är helt och hållet oskyldig.

Sardar tillfrågas efter det här mötet som förhörsledaren visade på bild 1 där förhörsledaren påstår att den aktuella bilen som Sardar åkte i UJU77P har mött upp de här fyra personerna, att de stannar kvar på parkeringen vid Gränby centrum och avvaktar den bilen som målsägarna åker i, CZH575.

Sardar säger att han är helt oskyldig och sitter helt felaktigt anklagad.

Sardar tillfrågas om det är någon som ringer från den bilen som Sardar färdas i, UJU77P?

Han säger att han har inte varit delaktig.

Tillfrågad om det är så att det är Sardars telefon som används vid detta tillfälle.

Ingen kommentar

Han tillfrågas om det är så att det är hans telefon som kopplas upp med en annan

telefon under 10 minuter?

Ingen kommentar

Han tillfrågas om den bilen som den kopplas upp med är den andra bilen d.v.s. JFK537 där de fyra andra personerna sitter som förevisades på bild1?

Ingen kommentar

Sardar tillfrågas om han har något minne av att hans telefon kan ha varit uppkopplad i 10 minuter ända ner till brottsplatsen.

Sardar har ingen kommentar, det var så pass länge sen.

Sardar blir underrättad och tillfrågad om det kan vara så att telefoner slås av eller samtalet bryts precis i samband eller strax innan brottet sker nere på Kungsgatan.

Ingen kommentar

Han tillfrågas om vad han gör efter det att, det här som han påstås har varit inblandad i på Kungsgatan?.

Han säger att det var så pass länge sen så han minns inte.

Sardar tillfrågas var hans kläder och skor som han hade på sig den 2 september.

Han får en bild uppvisad för sig som benämns som bild 4 i bilagan

Sardar tillfrågas om det är han.

Han säger ingen kommentar.

Förhörsledaren påstår att det är Sardar på bilden.

Ingen kommentar

Han tillfrågas vart de här kläderna som han har på sig har tagit vägen?

Ingen kommentar

Han tillfrågas ifall han har kastat dom och om han har kastat dom varför han har kastat dom?

S: Jag har ingen anledning och kasta kläder

F: Nej, därför ställer jag frågan. Var är kläderna då?

S: Så pass längesen, kommer inte ihåg

F: Det här är den 2 september

S: Yes, det var ett tag sen. Jag kommer inte ihåg vad jag gjorde för en månad sen

F: Men det är just de här kläderna den här dagen. Det är så pass allvarligt brott du är

misstänkt för

S: Ja, men jag har inte varit med om det här. Jag har inte varit med om och knivhuggit någon så det här är ingen speciell dag för mig.

F: Jag frågar, är det du på bilden?

S: Ingen kommentar

Bilden benämns som nummer 4 i bilaga

Förhörsledaren tillfrågar ändå att det som påstås i utredningen, att Sardar anländer i bilen UJU77P till Gränby centrum.

Bilen stannade vid den västra entrén, har ett möte med fyra personer, Rasmi Almasri, Adam Almasri, Mohammed Almasri samt Aiad Adgheir.

Efter detta möte som är i 50 sekunder lämnar de här fyra personerna till fots och går runt hela Gränby centrum till den andra sidan d.v.s. östra sidan där JFK537 står parkerad.

Förhörsledaren påstår att efter det här så åker Sardar i sin bil UJU77P iväg en bit och avvaktar på parkeringen på den västra sidan.

Förhörsledaren menar på att de åker sedan efter målsägandens bil.

När målsägandens bil blir prejad nere på Kungsgatan tvärnitar UJU77P framför målsägandens bil en bit fram.

Ut från den bilen lämnar personer och är med i attacken på CZH575.

Förhörsledaren tillfrågar ifall Sardar har något minne av detta.

Han säger att han är helt oskyldig.

Sardar säger att han har inte knivhuggit någon.

Sardar tillfrågas om det kan vara så att han har gjort något annat.

S: Jag hade kommit ihåg ifall jag hade knivhuggit nån

F: Men om du inte har knivhuggit, kan du ha gjort något annat då?

S: Återigen…

F: Kan du vara aktiv med din telefon, att du bara skötte kontakterna mellan bilarna ner dit?

S: Hur menar du med det?

F: Telefonkontakt

S: Ja, vaddå?

F: Därför att ni åker efter den här aktuella bilen menar vi på och JFK537 åkt före.

Sen är det telefonkontakt mellan din telefon och en person i den andra bilen i 10 minuter.

S: Jag har telefonkontakt med många

F: Men i 10 minuter är det ett uppkopplat samtal

S: Återigen jag har telefonkontakt med många personer

F: Men just den här dagen?

S: Ja, jag har kontakt med många personer.

F: Ja, det har jag full förståelse för, men just det här. Men återigen, kan du ha suttit i den här bilen utan att ha gjort någonting, suttit där…

S: Jag sitter ju i flera bilar.

F: Men just på den här platsen på Kungsgatan?

S: Återigen, jag har suttit i flera bilar.

Färden går sannolikt Vaksalagatan ner till Kungsgatan fram till korsningen med Strandbodkilen och Kungsgatan där något inträffar.

Någon i den vita bilen tar ut handen och gör något tecken.

Klockan 15.23 kör JFK537 in i CZH575, en svart Volvo XC60. I den sitter målsägarna Ayoub och Alkesh.

Personer från UJU77P tvärnitar en bit framför de bägge fordonen.
Bägge personerna i målsägandens bil blir knivhuggna/angripna i samordnad attack från bägge bilarna.
Personer hoppar på motorhuven och stampar in vindrutan.
Passagerardörr slits upp och de blir knivhuggna.

Sardar tillfrågas om det är han som hoppar upp på motorhuven och stampar in vindrutan.

Han säger att han har ingenting med det och göra.

F: Men har du har suttit i bilen UJU77P

S: Jag har suttit i många bilar

F: Men just den här dagen bör du komma ihåg om du har suttit i den här bilen och det här har hänt

S: Jag har suttit i många bilar.

F: Du har suttit i många bilar?

S: Ja

F: Det är det enda du vill svara på?

S: Ja

Sardar tillfrågas ifall han minns vad som händer efter denna händelse med UJU77P.

Sardar säger att det är så pass länge sen.

15.24, max 1 minut, lämnar båda bilarna, UJU77P samt JFK537 i hög fart Kungsgatan söderut via Vimpelgatan.

Sardar tillfrågas ifall han minns vart de åkte.

Ingen kommentar

Han tillfrågas vilken väg de åkte,

Ingen kommentar

Han tillfrågas vilken väg de åkte,

Ingen kommentar

Han tillfrågas vart de hamnar.

Ingen kommentar

Han tillfrågas ifall de åker till en mack?
Igen kommentar

Han tillfrågas ifall de lämnar tillbaka den vita Suven?
Ingen kommentar

Han tillfrågas ifall han har kontakt med någon taxi som anländer till macken?

Ingen kommentar

Han tillfrågas ifall han har försökt ringa och prata med taxi?

Ingen kommentar

Han tillfrågas ifall han möter upp en taxibil på OK-macken på Årstagatan?

Återigen så är det så länge sen, han minns inte.

Sardar blir underrättad om att i den bilen som Sardar sitter och åker ifrån brottsplatsen
anträffas spår från en av målsägarna som vart knivskuren.

S: (ohörbart) knivhuggit

F: Du har inte varit med och knivhuggit. Men den där bilen som du sitter i och anländer till macken. Kort tid efter det här brottet anträffas spår alltså

S: Återigen, jag har suttit i många bilar.

Sardar blir underrättad att det är blod från målsäganden Alkesh.

S: Återigen, jag har suttit i många bilar

F: Det är blod från målsäganden Alkesh som sitter alltså passagerare fram i deras bil CZH575 som de färdades i.

S: Jag har suttit i många bilar.

F: Suttit i många bilar?

S: Det har jag gjort

Sardar tillfrågas om han har något minne av vilka som satt i bilen när de anlände till OK Årstagatan.

Ingen kommentar

Han tillfrågas om det är så att Aiad Adgheir sitter även med i bilen.

S: Nej

Han tillfrågas om det är han själv, Hassan, Mohammed och Aiad som anländer i bilen och kliver ur bilen?

Det är en kort tid efter brottet.

Han tillfrågas, som förhörsledaren påstår att han lämnar i UJU77P tillsammans med andra personer från brottsplatsen?

Han sitter själv UJU77P, på vänster sida i baksätet när de anländer till macken vid OK Årstagatan?

Sardar underrättas om att på en plats i bilen UJU77P anträffas blod från målsäganden Alkesh+

Han tillfrågas om det är så att de lastar ur föremål från bilen och lägger in i en taxi?

Sardar säger att det är ingenting han minns, att det var så pass länge sen.

Sardar tillfrågas ifall de tar taxi till OK Svartbäcksgatan.

Ingen kommentar

Han tillfrågas ånyo om han har kontakt med den aktuella taxin från sin mobiltelefon.

Han säger att det är inget han minns.

Sardar tillfrågas om det är han som går fram till taxichauffören och gör upp om resan.

Han säger att det är inget han minns.

Sardar tillfrågas om att de har hyrt en ny bil, en Volvo silvergrå som hämtas på OK vid

Svartbäcksgatan.

Han säger att hyr många bilar, men det är inget han minns.

Ni lämnar sedan tillsammans i den aktuella hyrbilen, den här Volvon.

Han säger att det är inget han minns.

Sardar tillfrågas om han själv stoppas i en Volvo några dagar senare.

Han säger att det är inget han minns.

Sardar tillfrågas vad som händer med den här Volvon sen, om han har något minne av det.

Han säger att det är inget han minns

Förhörsledaren tillfrågar ändå Sardar ifall han har huggit någon med kniv med avsikt att döda?

Sardar säger att det har han absolut inte gjort.

Han tillfrågas ifall han har slagit sönder målsägandens bil?

Han har inte varit med om något liknande, han har inte huggit eller slagit någon.

Sardar tillfrågas vad han gjorde, om han var på plats vid den aktuella bilen.

Återigen säger han att han minns inte vad han gjorde den dagen.

Sardar tillfrågas ånyo om han minns att hans telefon var uppkopplad under 10 minuter från färden från Gränby centrum ner till platsen där överfallet sker.

Han har ingen kommentar.

Sardar tillfrågas om det var så att hans telefon var uppkopplad, var det han som använde och pratade i den telefonen.

Ingen kommentar, han minns inte, han brukar låna ut sin telefon.

Tillfrågad om det kan vara någon annan som tog telefonen och pratade i detta samtal under 10 minuter.

Sardar säger att det vill han inte säga.

Sardar förevisas en bild på UJU77P. Det är bild nummer 5 i bilagan

De blir upplysta om att det är cirka 3 minuter som diffar, att det egentligen ska vara 15.38 istället för 15.35.

Sardar tillfrågas ifall han kommer ihåg detta.

Han säger att det var så länge sen.

Sardar tillfrågas om det är han där som kliver ur bilen.

(*förhörsledaren pekar på en person som kliver ur UJU77P från vänster sida baksättet)*

Sardar har ingen kommentar.

I den här bilen anträffas spår, blod från målsäganden som ca 16 minuter innan det här har blivit knivhuggna nere på Kungsgatan.

S: Jag har suttit i många bilar

F: Återigen, det är du som kliver ur bilen

S: Yes

F: Kan du berätta om det här, vad gjorde du, var du inblandad i det här?

S: Jag har inte varit inblandad i det ni anklagar mig för.

F: Kan du ha suttit kvar i bilen och inte gjort någonting då?

S: Nej

F: Det här fakta

S: Okej

F: Då vill jag att du berättar din del, vad du har gjort och inte gjort.

S: Jag har gjort det klart för er, alltså jag har inte varit med om och knivhuggit nån.

F: Men då är frågan, har du suttit bara i bilen då?

S: Alltså jag har suttit i många bilar.

F: Men det är som sagt, uppgifter gör att ni tillsammans och i samförstånd har gjort det här.

S: Det är…ni får ju påstå

F: Du sitter i en bil, träffar folk vid Diöshallen. Samma bil som senare är inblandad i attacken mot de här personerna på Kungsgatan.

S: Jag kommer inte ihåg vad jag gjorde den dagen.

F: Senare så åker ni direkt efter detta till Ok. Även JFK537 till OK där ni hyr en ny bil. efter det så hamnar ni uppe i Gränby och där möter ni upp de här fyra som ni har träffat två gånger tidigare. Inne på Gränby centrum, kan jag upplysa att det har hänt en händelse. Är det någonting som du vet om som nån berättat att det hänt någonting där inne? Inne på Gränby centrum så är det bråk med de här två målsäganden som senare blir knivskurna. Är det någonting du har hört någonting om?

S: Nej

F: Vet ingenting om det. Är det inte så att de berättar det till dig när de kommer ut till bilen?

S: Jag kommer inte ihåg vart jag var den dagen.

F: Är det inte så att de ringer till er och säger att ni ska komma upp till Gränby för att det varit bråk där uppe?

S: Jag kommer inte ihåg vad jag gjorde den dagen.

F: Har du hört talas om några skjutningar i Gottsunda som de här varit inblandade i och att det var orsaken till det här som hände på Kungsgatan, någon hämnd?

S: Nej, ingen kommentar.

F: Det är ingen kommentar på det?

S: Nej

F: Återigen ställer jag frågan, jag är lite tjatig, vi reder ut vad du har gjort. Har du bara suttit i bilen, var det du som hade kontakt med telefon

S: Jag har suttit i flera bilar.

F: Vi förstår att du har suttit, men just den här dagen? Det här är en specifik händelse. Den här dagen hade bland annat Mohammed Almasri blivit frisläppt från häktet. Han hade suttit där några dagar. Då frågar jag dig, känner du de här personerna?

S: Ingen kommentar

F: Känner du någon som kallas för Knogis?

S: Ingen kommentar

F: Har du någon fråga?

B: Så som du minns, hur du nu kan säga det är en vanlig dag om du nu inte minns dagen.

S: Alltså en helt vanlig dag, träffar vänner.

Adv: Du får det snarare till som en dag som alla andra.

S: Ja, precis

Adv: Min tolkning det är (ohörbart)

S: Ja

B: Du upplever inte att du varit med om nån händelse i närheten av det här datumet som sticker ut?

S: Jag hade vetat ifall jag varit med…ifall jag hade knivhuggit någon.

B: Ifall du hade knivhuggit någon?

S: Ifall jag hade knivhuggit, jag hade vetat om det.

B: Om du skulle ha suttit i en bil som har varit inblandad i en sån här händelse som beskrivs

S: Yes

B: Skulle du själv minnas det tror du?

S: Alltså om man informerat mig om det, absolut

B: Inte informerat, om du har upplevt det här, om du har suttit i en bil som har varit inblandad i en sån här händelse där kanske någon annan men inte du har hoppat ur den här bilen som du påstås sitta i och har utfört den här gärningen. Är det någonting som du tror du skulle komma ihåg?

S: Ingen kommentar

B: När du säger ingen kommentar, är det för att du inte minns eller är det för att du inte vill svara på det påståendet?

S: Ingen kommentar

B: Nej, det var inget annat.

F: Har advokaten någon fråga?

Adv: Jag tänkte grunden för anhållandet, jag har fått det presenterat för mig men om vi skulle precisera det.

F: Det är det som att de är misstänkta för att i samråd och tillsammans med de här personerna agerat mot det här. Dels att han har suttit i en bil och dels att han har haft sin telefon uppkopplad med den andra bilen och då alltså styrts. Den bilen som är den mest aktiva bilen, den blåa bilen som kör in, att de åker före och att den här bilen åker efter målsägandens bil, följer den alltså hela vägen ända ner till Kungsgatan till brottsplatsen. Vi ska reda ut vad de har gjort. Från den här bilen finns det uppgifter att personer i den vita bilen som Sardar färdas i hoppar det ut personer och är med i attacken mot de här personerna som sitter i bilen.

Adv: Ja, men då är de två omständigheterna, som sagt påståendet om att suttit i bilen och sen en telefon som kopplat upp.

F: Och sen att det är blod i bilen från målsäganden i den vita bilen. Bilen är bunden till brottsplatsen och det är knappt 16 minuter senare som ni kliver ur den här bilen på OK.

Adv: Hur många misstänkta är det i ärendet?

F: Det är många misstänkta, det sitter många häktade. De är tre i den bilen och 7 – 8 stycken inblandade kan man säga. Vi försöker reda ut vad alla har gjort. Man kan ha suttit i en bil och hamnat på en plats.

Återigen angående Sardars telefon, att den har varit uppkopplad i 10 minuter med en annan persons telefon i den andra bilen.

S: Ja, jag lånar ut telefonen

F: Har du något minne av att du lånat ut telefonen vid det här tillfället och vem var det då som använde telefonen.

S: Jag lånar ut den ganska ofta.

F: Men vem hade den vid det här tillfället?

S: Ingen kommentar

Sardar tillfrågas om det kan ha varit så att han har kört UJU77P.

Han säger att han kan inte köra bil.

Han säger ånyo på fråga att han inte har kört den aktuella bilen.

F: Vi kan förtydliga det.

S: Jag kör inte nån bil.

F: Du kör aldrig någon bil överhuvudtaget. Då ställer jag en rak fråga, har du kört UJU77P?

S: Alltså jag har inte kört nån bil, jag kan inte köra bil.

F: Du sa ju ändå att du har alltså inte varit med om knivhuggning eller vad sa du?

S: Jag har inte varit med om knivhuggning.

F: Men fakta är att du kliver ur den bilen 16 minuter senare efter brottet.

S: Återigen, det behöver nog inte betyda att jag har varit med om och knivhuggit nån.

F: Men du har ingen kommentar om det är du på bilderna då?

S: Mycket kan ha hänt under 16 minuter.

F: Men berätta vad som har hänt under de här 16 minuterna då

S: Det är inget jag minns, men mycket kan ha hänt.

F: Är det så att du inte är med i bilen då kan du berätta det.

S: Jag har sagt eller jag är inte blandad i det här

F: Och din telefon och då säger du att du har…

S: Jag har lånat ut

F: Du har lånat ut

S: Ja

F: Just den här dagen eller?

S: Eller ja, det är möjligt att (ohörbart)

F: Och vem har lånat den då?

S: Ingen kommentar, det vill jag inte säga

F: Det vill du inte säga. Så du menar att du kan ha lånat ut telefonen just den här dagen vid det här tillfället?

S: Det är möjligt för jag lånar ut telefonen.

F: Men ändå kliver du ur bilen?

S: Mycket kan hända

Adv: Det här är påstående från ert håll. Det är ingenting som på nåt sätt vidgås.

F: Vilket då?

Adv: Ni kliver ur den här bilen

F: Ja, men det finns ju film på dig, bilder på dig att det är du som kliver ur bilen.

S: Ja

F: 16 minuter efter. Det är fakta.

Adv: Alltså fortfarande, jag står fast vid att det är ett påstående från erat håll. Det är ingenting som vidgår.

F: Vidgått, men det är…de här bilderna säger i sig.

Adv: Ja, det är en bild på en man. Det är väl det vi kan…

F: En bild på Hassan eller på Sardar

Adv: (ohörbart) återigen det är ett påstående.

F: Ett påstående, okej. Du vill inte kommentera bilderna?

S: Nej

B: Återigen när du säger ingen kommentar för att det är du på bilden, är det för att du inte vill kommentera det eller förnekar du att det är du som är på bilden?

S: Ingen kommentar

B: Så du förnekar inte att det inte är du på bilden?

S: Ingen kommentar

Då avslutar vi förhöret klockan 11.02

Sardar tillfrågas om han godkänner det som har lästs och pratats in.

Sardar säger att han har ingen kommentar

Bilaga

Bilder förevisad vid förhöret 2019-11-06

Bilaga till Förhör 2019-11-06 10:15, diarienr 5000-K1093422-19

Beskrivning

1 Aiad, Adam,Rasmi o Mohammed på väg ut från Gränby centrum västra entrèn

2 Flygfoto Gränby centrum

3 Aiad, Adam,Rasmi, Mohammed på väg till JFK537 östra sidan.

4 Sardar

5 UJU77P OKQ Årstagatan

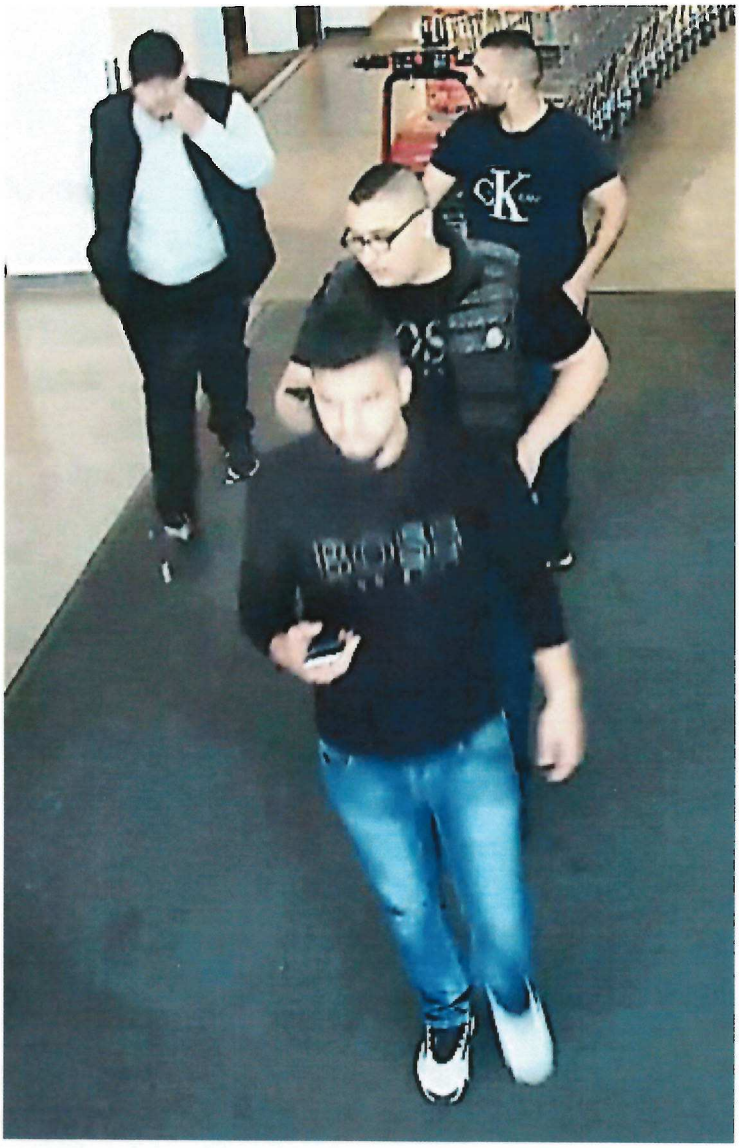

Söder

Öster

Väster

Norr

09-02-2019 Mon 15:35:27 (S)
Tvätta
UJU 77P
Camera 04

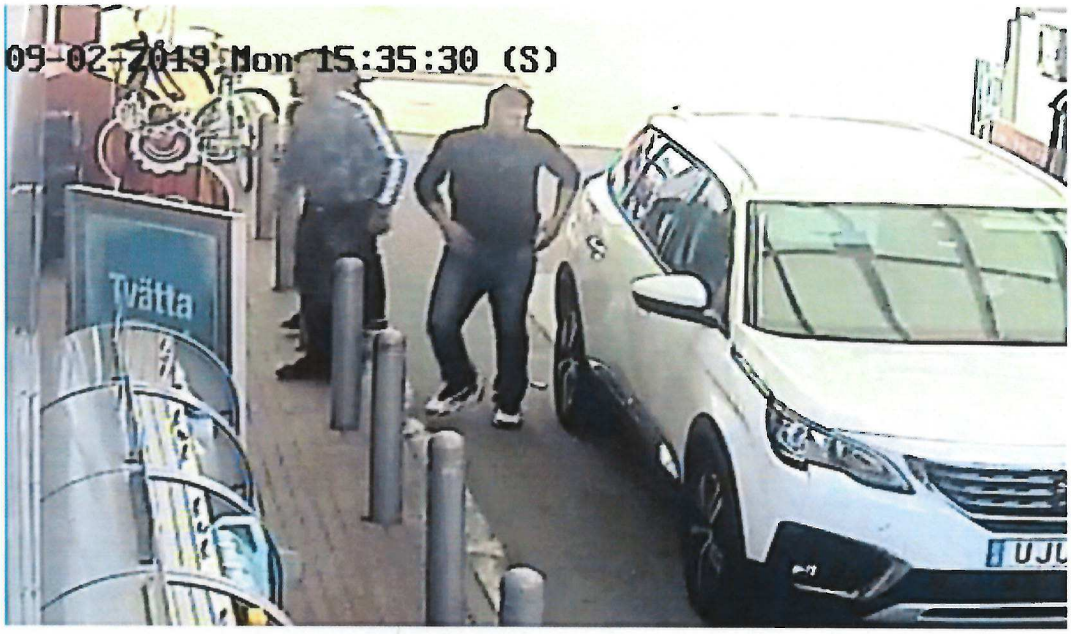
09-02-2019 Mon 15:35:30 (S)
Tvätta

Polisen

Förhör

Signerat av

Signerat datum

Enhet
Polisregion Mitt, Aktionsgrupp 1 Rgn Mitt

Diarienr
5000-K1093422-19

Hörd person
Sardar Ahmed Ali, Muhammad

Personnummer
19980214-6572

Den hörde är
Misstänkt

ID Styrkt
Ja

Sätt
Känd av Frman

Ställning till misstänkt - målsägande - vittne

Delgiven information om att förenklad delgivning vid ett personligt möte genom att skriftlig information överlämnas.
2019-12-03 Mats Friman

Tolk

Språk

Brottsmisstanke / Anledning till förhöret
Fortsatt förhör misstanke om mordförsök 2019-09-02 på Kungsgatan i Uppsala

Underrättad om misstanke
Ja

Underrättad om rätt till försvarare (best i FUK 12§ iakttagna)
Ja

Försvarare/ombud önskas
Advokat Fredrik Caldehn

Försvarare/ombud närvarande

Godtar den försvarare som rätten förordnar

närvarande

Förhörsledare
Mats Friman

Förhörsdatum
2019-12-03

Förhör påbörjat
10:12

Förhör avslutat

Förhörsplats
Häktet Sollentuna

Typ av förhör
RB 23:6

Förhörssätt
Ljudbandsförhör

Förhörsvittne

Utskrivet av
MF

Berättelse

FHL; Mats Friman
BFhl: Andreas Nilsson
S: Muhammad Sardar
Adv: Fredrik Caldehn

Sardar tillfrågas om det är någonting som han själv vill ändra eller lägga till angående den 2 september 2019?

Sardar har ingen kommentar

Kan du berätta fritt vad du vet om det hära datumet den 2 september?

Sardar har ingen kommentar

Kan du berätta vad du gjorde den 2 september 2019?
Sardar har ingen kommentar

Han tillfrågas vart han övernattade natten mellan den 1-2 september?

Sardar har ingen kommentar

Hur kom du till Uppsala?

Sardar har ingen kommentar

Tillsammans med vem?
Sardar har ingen kommentar

Sov du i Uppsala?

Sardar har ingen kommentar

Vilket mobilnummer hade du vi detta tillfälle?

Sardar har ingen kommentar

Har du haft mobilnummer 0764195805?
Sardar har ingen kommentar

Har du pratat på mobilnummer 0764195805?

Sardar har ingen kommentar

Han tillfrågas ifall han kallas för "Hama"?

Sardar har ingen kommentar

Kallar du Mohamed Wesha Zaher för ngt?
Sardar har ingen kommentar

Kallar du Hassan El Chami för något?

Sardar har ingen kommentar

Han tillfrågas ifall Hassan har smeknamnet Tyson?

Sardar har ingen kommentar

Kallar du Mohammed Almasri för något?
Sardar har ingen kommentar

Han tillfrågas ifall han kallar Mohammed Almasri för "Knogis" eller "Knogarn"?

Sardar har ingen kommentar

Kallar du Adam Almasri för något?

Sardar har ingen kommentar

Kallar du Aiad Adgehir för något?
Sardar har ingen kommentar

Kallar du Rasmi Almasri för något?

Sardar har ingen kommentar

Han tillfrågas ifall han känner dessa personer?

Sardar har ingen kommentar

Har du varit till en plats som benämns Diöshallen den 2 september ligger vid en Moske och fotbollplanser.
Sardar har ingen kommentar

Sardar skall få en film uppspelad för sig och efter filmen skall Sardar få kommentera filmen

Filmen är filmad med en mobiltelefon 2019-09-02 och är stämplad till klockslaget 14:20

Filmen stoppas

Bild 1 i bilaga 1

Han tillfrågas vem det är på filmen/bilden?

Sardar har ingen kommentar

Han tillfrågas om det inte är Sardar som är på filmen/bilden?

Sardar har ingen kommentar

Han tillfrågas om han minns det här stället och vilka personerna som var med
Sardar har ingen kommentar

Han tillfrågas ifall Mohammed Almasri, Adam Almasri, Aiad Adgehir, Mohamad Wesha Zaher, Rasmi Almasri var närvarande?

Sardar har ingen kommentar

Han tillfrågas om han kan berätta någonting om denna händelse?

Sardar har ingen kommentar

Han tillfrågas vilka det är som sitter i en vit bil?
Sardar har ingen kommentar

Bild 2 i bilaga 1

Fhl: menar på att det är Adam Almasri och Hassan El Chami som kallas för "Tyson" som sitter i bilen.
Sardar har ingen kommentar

Han tillfrågas om han minns detta denna sekvens och vad de pratade om?

Sardar har ingen kommentar

Varför träffas ni vid Diöshallen

Sardar har ingen kommentar

Han tillfrågas ifall han kan han sovit på hotell i Uppsala natten mellan den 1-2 september

Sardar har ingen kommentar

Han tillfrågas varför han åkte till Uppsala den här aktuella dagen eller varför han befann sig i Uppsala den aktuella dagen?

Sardar har ingen kommentar

Han tillfrågas ånyo varför de träffades vid Diöshallen den aktuella dagen?

Sardar har ingen kommentar

Han tillfrågas om en sekvens i filmen där man kan se 2 bilar en blå och en vit bil

Sardar har ingen kommentar

Bild 3 i bilaga 1

Han tillfrågas ifall han har åkt i någon av dessa bilar?
Sardar har ingen kommentar

Fhl menar på att den blå bilen en Volvo mer regnr JFK537 och den vita bilen som är en hyrbil med regnr. UJU77P?

Sardar har ingen kommentar

Han tillfrågas ifall han minns vad han gjorde efter Diöshallen?

Sardar har ingen kommentar

Han tillfrågas om han åkte till en OKQ8 mack och hyrde en ny bil tillsammans med Mohammed Wesha Zaher och Hassan El Chami?

Sardar har ingen kommentar

Han blir upplyst att det är en OKQ8 mack på Svartbäcksgatan den 2 september och klockan är 14:23:50.
Sardar har ingen kommentar

Han får en bild från övervakningskamera från OKQ8 Svaretbäcksgatan förevisad för sig.

Bild 4 i bilaga 1

Han tillfrågas vilka personerna som är på bilden?

Sardar har ingen kommentar

Fhl menar på att det är Mohammed Wesha Zaher och Sardar som kliver ur UJU77P för att gå in på OKQ8 och hyra en ny bil.

Sardar har ingen kommentar

Sardar får en ny bild förevisad för sig som är från en övervakningskamera inne på OKQ8.

Bild 5 i bilaga 1

Han tillfrågas vilka personerna är som går fram till kassan?

Sardar har ingen kommentar

Fhl påpekar att det är Mohammed Wesha Zaher och Mohammed Sardar som är på bilden.

Sardar har ingen kommentar

Han tillfrågas vilka han träffade på inne på OKQ8 macken?

Sardar har ingen kommentar

Han tillfrågas om det kan vara samma personer som han en kort innan hade träffat på vid Diös hallen?

Sardar har ingen kommentar

Han får en bild från en övervakningsfilm på samma OKQ8 mack med en blå bil JFK537 och den vita hyrbilen UJU77P.

Bild 6 i bilaga 1

Han tillfrågas vilka som åkte i den blå bilen JFK537?

Sardar har ingen kommentar

Fhl menar på att det är sannolikt är bla: Rasmi Almasri som kör bilen och Mohammed Almasri passagerare fram som åkte i den bilen.

Sardar har ingen kommentar

Sardar tillfrågas igen varför de träffas igen inne på OKQ8 macken?
Sardar har ingen kommentar

Sardar får en bild till uppvisad för sig som är inifrån OKQ8 macken

Han tillfrågas vilka personerna som är med på bilden

Sardar har ingen kommentar

Bild 7 i bilaga 1

Sardar tillfrågas vem personen på bilden är i blått om det inte är Sardar?
Sardar har ingen kommentar

Om det stämmer att det är han?
Sardar har ingen kommentar

Sardar tillfrågas vart hans kläder har tagit vägen som han hade den 2 september

Sardar har ingen kommentar

Sardar får ytterligare bilder förevisad för sig

Bild 8 i bilaga 1

Han har inga kommentarer

Fhl menar på att det är Sardar som gått ut och tankat upp UJU77P

Sardar har ingen kommentar

Sardar tillfrågas varför han tankar upp bilen?
Sardar har ingen kommentar
Sardar tillfrågas ifall han åker iväg i UJU77P efter att ha tankat klart?

Sardar har ingen kommentar

Han tillfrågas ifall det är han som betalar för bensinen?

Sardar har ingen kommentar

Fhl vill då fråga ifall det sitter någon annan person i bilen?

Sardar tillfrågas varför han kliver in och sätter sig vänster sida baksätet i UJU77P?

Sardar har ingen kommentar

Sardar tillfrågas om det sitter någon i framsätet i UJU77P?

Sardar har ingen kommentar

Sardar tillfrågas om det är Hassan El Chami som sitter i framsätet?

Sardar har ingen kommentar

Han tillfrågas vart de ska åka någonstans?
Sardar har ingen kommentar

Han tillfrågas om de bestämt något att de ska åka och träffas och göra någonting?

Sardar har ingen kommentar

Han tillfrågas vart de sedan åkte?

Sardar har ingen kommentar

Han tillfrågas ifall de åker upp mot Gränby?

Sardar har ingen kommentar

Han tillfrågas ifall de har bestämt att träffa upp samma personer som de nu har träffat på vid 2 tillfällen dels vid Diös hallen samt på OKQ8 Svartbäcksgatan den 2 september?

Sardar Sardar har ingen kommentar
och hans juridiska ombud blir informerad om att de kommer att få se en film från Gränby centrum.

Filmen är ett ihopklipp från flera olika kameror som är monterad i Gränby centrum som är innan det själva brottet genomförs på Kungsgatan ca 15:23 som Sardar är misstänkt för att ha varit delaktig i.

Filmen börjas spelas och den västra entren till Gränby centrum spelas upp och stoppas efter ca 8 sekunder när 2 personer går in på Gränby centrum

Bild 1 i bilaga 2

Sardar tillfrågas ifall han känner igen dessa personer?

Sardar har ingen kommentar

Han tillfrågas ifall han har träffat dom vid något tillfälle?

Sardar har ingen kommentar

Sardar blir informerad om personen till vänster på bilden är Ayoyb El-Masry och han till höger är Mohammed Alkesh

Sardar har ingen kommentar

Sardar tillfrågas om han över huvudtaget vid något tillfälle träffat på dessa personer denna dag

Sardar har ingen kommentar

Från östra entren till Gränby centrum efter 32 sekunder in i filmen kommer det in 4 personer

Bild 2 i bilaga 2

Sardar tillfrågas vilka dessa personer är?

Sardar har ingen kommentar

Fhl påpekar att den som går först är Rasmi Almasri, den som går efter är Aiad Adgehir och sedan Mohammed Almasri till höger och längst in går Adam Almasri

Sardar har ingen kommentar

Efter 1,33 stoppas filmen

Bild 3-4 i bilaga 2

Det är tre personer som kommer in på butiken Johnells det är Rasmi Almasri, Mohammed Almasri och Adam Almasri. Vid kassan står Ayoub El-Masry och Muhammed Alkesh. Det blir en konfrontation och Ayoyb El-Masry går emellan.

Sardar har ingen kommentar

Sardar tillfrågas om han vet om detta om han har fått information om det som hände inne p Johnells?

Sardar har ingen kommentar

Fhl vill påpeka att Ayoub El-Masry som går emellan är kusin med Rasmi, Adam och Mohammed Almasri.

Sardar har ingen kommentar

Sardar tillfrågas ifall han visste att det var kusiner?

Sardar har ingen kommentar

Filmen spelas vidare och det blir tumult där Rasmi Almasri utdelade ett slag mot Muhammed Alkesh.

Bild 5 i bilaga 2

Sardar tillfrågas om han visste om det som hände på filmen

Sardar har ingen kommentar

Sardar tillfrågas ifall han får något mobilsamtal från Adam Almasri den 2 september?

Sardar har ingen kommentar

Bild 6 i bilaga 2

Ungefär 5:10 in i filmen observeras när Adam filmar och den här filmen är från hans mobiltelefon som har anträffats.

Sardar tillfrågas ifall han har någon kommentar till det han har sett på filmen

Sardar har ingen kommentar

Filmen stoppas när man kan se att Adam ringer från sin mobiltelefon.

Sardar tillfrågas ifall han överhuvudtaget fått något telefonsamtal från Adam Almasris mobiltelefon den aktuella dagen?

Sardar har ingen kommentar

De fyra har lämnat Gränby centrum Adam, Rasmi och Mohammed Almasri samt Aiad Adgehir. Först går de mot den östra entrèn men ändrar sig och går sedan till den västra entrèn

Sardar tillfrågas ifall han har fått något telefonsamtal att de skall komma till Gränby centrum och möta upp de 4?

Sardar har ingen kommentar

Han tillfrågas om det kan vara så att han åker till Gränby centrum i den vita bilen UJU77P och träffar på de här 4 vid den västra entrèn?
Sardar har ingen kommentar

En ny kamera som är placerad vid den västra entrèn (7:25 in i filmen 07:30)

Bild 7 i bilaga 2

Sardar tillfrågas vilka personer som är på väg ut via den västra entrèn?

Sardar har ingen kommentar

Fh påpekar att den som går först är Aiad Adgehir som håller en mobiltelefon i sin hand
Strax efter kommer Adam Almasri som ser ut att prata i sin mobiltelefon och bakom kommer Mohammed Almasri och Rasmi Almasri

Sardar har ingen kommentar

Sardar tillfrågas ånyo om han får något telefonsamtal ifrån Adam Almasri:s telefon?

Sardar har ingen kommentar

Sardar blir informerad om att den mobilen som vi tagit i beslag som anträffades vid husrannsakan på adressen i Örebro finns det flertal samtal dig och en mobiltelefon som Adam Almasri brukade.

Sardar har ingen kommentar

Ett flertal samtal under den här tiden?

Sardar har ingen kommentar

Han tillfrågas varför de har sådan telefontrafik mellan sig?

Sardar har ingen kommentar

Han tillfrågas om han får samtal samt om han även ringer telefonsamtal till Adam Almasri?
Sardar har ingen kommentar

Han tillfrågas ifall någon av de 4 pratade med honom dvs. Aiad Adgehir, Rasmi, Mohammed eller Adam Almasri som pratade med dig på telefon?

Sardar har ingen kommentar

Han tillfrågas vad den ville som ringde?

Sardar har ingen kommentar

Han tillfrågas ånyo om Adam ringde till Sardar den aktuella dagen?

Sardar har ingen kommentar

Sardar tillfrågas ifall Adam ringde till hans telefon strax innan den anländer till Gränby centrum?

Sardar har ingen kommentar

Han tillfrågas vad han ville?

Ville han att ni skulle komma till Gränby centrum?

Sardar har ingen kommentar

Av vilken anledning ville dom att ni skulle komma till Gränby centrum?
Sardar har ingen kommentar

Hade något hänt vid Gränby centrum?

Sardar har ingen kommentar

Berättade den som hade ringt dig vad som hade hänt på Gränby centrum?
Sardar har ingen kommentar

Bestämdes vad som skulle ske det som senare inträffade på Kungsgatan?

Sardar har ingen kommentar

Åker ni till Gränby centrum till den västra entrèn i pb UJU77P?

Sardar har ingen kommentar

Han tillfrågas om det är Muhamed Wesha Zaher som kör UJU77P och i framsättet sitter Hassan El Chami och i baksättet sitter Muhammad Sardar?

Sardar har ingen kommentar

Sardar tillfrågas hur dom visste att de skulle åka till den västra entrèn och möta upp de här 4:a. Aiad Adgehir, Rasmi, Mohammed ochr Adam Almasri?

Sardar har ingen kommentar

En ny kamera som är från en Bankomat placerad i närheten av den Västra entrèn/västra parkeringen till Gränby centrum.

Bild 1-3 i bilaga 3

På bilden syns en person som kan vara Aiad Adhgehir och en vit bil som anländer med regnr. UJU77P. Det finns vittnesuppgifter från väktare om ett regnr UJU775 men som senare efter efterforskning är UJU77P.

Sardar har ingen kommentar

Sardar tillfrågas om det stämmer att han sitter i den bilen som anländer till den västra entren?

Sardar har ingen kommentar

Om du nu inte skulle vara i bilen vart befinner dig du då?

Sardar har ingen kommentar

Bild 4 i bilaga 3

Sardar tillfrågas vilka de 4 personerna som kommer gående från den vita bilen?

Sardar har ingen kommentar

Fhl menar på att det är de 4 personerna Aiad Adgehir, Rasmi, Mohammed och Adam Almasri?

Sardar har ingen kommentar

Sardar tillfrågas om han sitter i UJU77P när den lämnar den västra entrèn?

Sardar har ingen kommentar

Sardar tillfrågas ifall han har någon kommentar till filmbilden som stoppas (09:31)

Sardar har ingen kommentar

Bild 5-7 i bilaga 3

Fhl menar på att det är de 4 personerna Aiad Adgehir, Rasmi, Mohammed och Adam Almasri?

Sardar har ingen kommentar

Sardar blir även uppmärksammad på väktare på platsen samt han tillfrågas igen om han sitter i den vita bilen som lämnar?

Sardar har ingen kommentar

Han tillfrågas vart de tar vägen efter att ha lämnat Gränby centru i bilen som Fhl: påstår Sardar sitter i?

Sardar har ingen kommentar

Han tillfrågas om de stannar en bit bort och avvaktar?

Sardar har ingen kommentar

Klockan är ca 14:59:37 när detta inträffar. Vi menar på att det är Muhamed Wesha Zaher som kör UJU77P och i framsättet sitter Hassan El Chami och i baksättet sitter Muhammad Sardar?

Sardar har ingen kommentar

Han tillfrågas vad detta möte handlade om?

Sardar har ingen kommentar

Vad bestäms?

Sardar har ingen kommentar

Vad säger ni vad pratade ni om vd som ska ske?

Sardar har ingen kommentar

Mötet är ca 50 sekunder?

Sardar har ingen kommentar

Han tillfrågas var de sedan åker?

Sardar har ingen kommentar

Är ni kvar på Gränby?

Sardar har ingen kommentar

Parkerar ni bilen någonstans?

Sardar har ingen kommentar

Avvakatar ni på något/någon som ska åka i väg i en bil?

Sardar har ingen kommentar

Avvaktar ni på att målsägandes bil skall lämna parkeringen?

Sardar har ingen kommentar

Han tillfrågas om han vet vilken bil målsägande har?
Sardar har ingen kommentar

Han tillfrågas ifall han varit fram till målsägandes bil eller suttit i den bilen?

Sardar har ingen kommentar

Sardar blir upplyst om att efter detta lämnar de 4 dvs. Aiad Adgehir, Rasmi, Mohammed och Adam Almasri per fot runt hela Gränby centrum förbi norra entrèn till JFK537 so mstår parkerad på den östra parkeringen. Den bilen lämnar Gränby centrum 15:03 och åker ut från området.

Sardar har ingen kommentar

Sardar tillfrågas vart han tar vägen i den vita bilen som FHL: på står Sardar satt i?
Sardar har ingen kommentar

Bild 1 i bilaga 4

Han blir informerad om en kamera vid den lila västra entrèn där man kan se två personer om han känner igen dessa personer?

Sardar har ingen kommentar

Bild 2-3 i bilaga 4

Han blir tillfrågad om han observerade vad som överlämnades från Muhammed Alkesh tili Ayoyb El-Masry?

Sardar har ingen kommentar

Fhl: vill mena på att det var en kniv som överlämnades?
Sardar har ingen kommentar

Han blir informera att de två personerna/målsägande står och väntar samt vankar av och an och är flera minuter kvar på denna plats.

Sardar har ingen kommentar

Sardar tillfrågas varför han tror att målsägande håller på med en kniv?

Sardar har ingen kommentar

Fhl: menar på att målsägande är oroliga och det är därför de befinner sig kvar på platsen under flera minuter samt att de beväpnar sig med kniv.

Sardar har ingen kommentar

Bild 4 i bilaga 4

Målsägande går ut och till sin bil en Volvo XC60 CZH575. De sitter kvar i bilen under 4-5 min
Sardar har ingen kommentar

Sardar tillfrågas om han satt i en annan bil och observerade målsägandes bil?
Sardar har ingen kommentar

Sardar tillfrågas om han kan berätta vad som hände sedan?
Sardar har ingen kommentar

Bild 5-6 i bilaga 4

En kamera med en film från en bankomat västra sidan som stoppas 14:22
En bil som sannolikt är målsägandes bil CZH575 lämnar enligt tid bankomat 15:13:40
Sardar har ingen kommentar

Bild 7-8 i bilaga 4

20 sekunder 15:14:00 så åker UJU77P efter målsägandes bil
Sardar har ingen kommentar

Fhl: menar på att i den bilen Sitter Muhammed Sardar, Hasssan El Chami och Muhammed Wesha Zaher
Sardar har ingen kommentar

Fhl tillfrågar Sardar om det stämmer?
Sardar har ingen kommentar

Strax innan dessa bilar lämnar finns det ett samtal mellan Adam:s som slutar på 9223 och Sardar:s mobiltelefoner som slutar på 5805. Samtalet påbörjas 15:13:13 och är ca 10:48-49 sekunder långt.
Sardar har ingen kommentar

Sardar tillfrågas ifall han har något minne av detta samtal?

Sardar tillfrågas ifall den var någon annan som pratade på Sardars telefon än Sardar som hade detta samtal med Adam?
Sardar har ingen kommentar

Sardar tillfrågas om det var någon annan som pratade på Adams telefon än Adam som pratade på Adams telefon med Sardar?
Sardar har ingen kommentar

Detta samtal var uppkopplat under 10:48-49 under hela vägen från Gränby centrum ned till Kungsgatan där angreppet påbörjades 15:23 alltså ca 10 minuter innan avfärden från Gränby centrum
Sardar har ingen kommentar

Sardar tillfrågas om han var med i den aktuella bilen UJU77P?
Sardar har ingen kommentar

Han blir underrättad om att JFK537 kraschar in i CZH575. Den bil som Sardar misstänks ha suttit i UJU77P tvärnitar framför en annan bil som nästan kör in i UJU77P.
Uppgift gör gällande att från UJU77P lämnar personer som springer ned mot målsägandes bil och är med i den gemsamma attacken mot Ayoub och Alkesh som sitter i bilen
Sardar har ingen kommentar

Fhl: frågar Sardar vilken del han är inblandad vad han har gjort?
Sardar har ingen kommentar

Sardar säger att han är oskyldig
Sardar har ingen kommentar

Han tillfrågas varför inte han kan berätta sin del?
Sardar har ingen kommentar

Vad händer?
Sardar har ingen kommentar

Han säger att han var inte där han tillfrågas ånyo vart han var?
Sardar har ingen kommentar

Ca 15:24 lämnar bägge bilarna JFK537 samt UJU77P Kungsgatan och åker via Vimpelgatan riktning industriområde.
Sardar har ingen kommentar

Sardar tillfrågas ifall han har något minne av detta?
Sardar har ingen kommentar

Han tillfrågas vilken väg de åkte?
Sardar har ingen kommentar

Han tillfrågas ifall de släppte av någon eller plockade upp någon?
Sardar har ingen kommentar

Han tillfrågas ifall det var någon som klev i in i UJU77P som hade åkt i JFK537 till brottsplatsen/Kungsgatan och klev in i UJU77P vi Kungsgatan?

Sardar har ingen kommentar

Han tillfrågas om det var Aiad Adgehir som klev in i bilen?
Sardar har ingen kommentar

Han tillfrågas om Aiad Adgehir sätter sig på höger sida i baksättet?
Sardar har ingen kommentar

Han tillfrågas ånyo vilken väg de åkte?
Sardar har ingen kommentar

Han tillfrågas ifall de stannar någonstans på vägen?
Sardar har ingen kommentar

Och på vägen till är till OKQ på Årstagatan som de anländer ca 15:38-39
Sardar har ingen kommentar

Han tillfrågas varför de åkte till OKQ8 Årstagatan?
Sardar har ingen kommentar

Bild 1-3 i bilaga 5

Sardar förevisas bilder från OKQ8 Årstagatan där UJU77P Anländer
Sardar har ingen kommentar

Han tillfrågas vilka som är i bilen?
Sardar har ingen kommentar

Sardar tillfrågas om det är han som kliver ur bilen?

Sardar tillfrågas om Aiad Adgehir kliver ur bilen från höger baksäte?
Sardar har ingen kommentar

Sardar tillfrågas om Muhamed Wesha Zaher kliver ur bilen från förarplatsen?
Sardar har ingen kommentar

Sardar tillfrågas om Hassan El-Chami kliver ur bilen från framsättet?
Sardar har ingen kommentar

Sardar tillfrågas ifall han har ringt till taxi?

Han tillfrågas varför han ringer efter taxi?
Sardar har ingen kommentar

Bild 4-5 i bilaga 5

Sardar får en bild förevisad för sig när han enligt Fhl: går och möter upp taxin?
Sardar har ingen kommentar

Han tillfrågas vart de åker sedan?
Sardar har ingen kommentar

Sardar underrätas om att i bilen UJU77P anträffas spår från målsägande från Kungsgatan?
Sardar har ingen kommentar

Fhl säger att det finns spår i UJU77P från målsägande från brottsplatsen på Kungsgatan?
Sardar har ingen kommentar

Han tillfrågas ifall han har varit inblandad i detta?
Sardar har ingen kommentar

Han tillfrågas ifall han har någon förklaring till att det finns blod från målsägande i UJU77P?
Sardar har ingen kommentar

Han tillfrågas hur det kommer sig att 16 minuter efter brottet på Kungsgatan att det finns blod från målsägande Alkesh i bilen?
Sardar har ingen kommentar

Sardar blir även underrättad om att på målsägande bil CZH575 anträffas spår från en av er 4 som satt i och klev ur bilen vid OKQ8 Årstagatan.
Sardar har ingen kommentar

Sardar tillfrågas ifall det kan var spår från honom?
Sardar har ingen kommentar

Han tillfrågas ifall han vet vem som har mobilnummer 0702392579?
Sardar har ingen kommentar

Han tillfrågas vem Evelina Blom är?
Sardar har ingen kommentar

Han tillfrågas ifall det är en flickvän/flickbekant till honom?
Sardar har ingen kommentar

Han underrätas om att det har förekommit hemliga tvångsmedel och bla hemlig avlyssnings kontroll.

Ett samtal från 2019-09-09 kl 18:14:46 spelas upp för Sardar

UTSKRIFT AV TELEFONSAMTAL

Avlyssnat nummer:	**46764195805**
Riktning:	**Out**
Motpart:	**46702392579**
Starttid:	**2019-09-09 18:14:46**
Längd:	**700**

MS: Muhammed Sardar
E: Evelina Blom

E: ahha, hej.
MS: Vart är du?
E: Hemma?
MS: är du hemma
E: mm.
MS: Vem är hemma?

E: mm mamma
MS: ingen mer?
E: och en baby
MS: O vem?
E: och en baby, kom bara.
MS: Baby?
E: mmm
MS: Kusin eller vaddå?
E: Nej, det är en gammal vän.
MS: Ahh, okej jag såg Evelina. Vad har du på dig skrattar
E: Ja, med din tröja
MS: (ohörbart)
E: Jag har på mig din tröja faktiskt
MS: Vilken tröja, vilken?
E: Den gråa.
MS: vilken gråa? Den fula?
E: Den gråa långärmade
MS: fula, ja
E: va?
MS: fula.
E: ja,
MS: Du är ful
E: därför jag har.. jag har bara varit hemma
MS: ehh, okej lyssna…håller du mig sällskap till två, tre (ohörbart)
E: Vart är du då?
MS: Ehh.. vad heter det.. Vid stora gatan.
E: Men oh my god. Hamma snälla.
MS: Vaddå?
E: Jalla babe.
MS: Vaddå?
E: Du har **min tagg** eller hur?
MS: Yes, jag har den.
E: ah, tack
MS: Vaddå då?
E: Nej, jag tänkte så att jag kommer in imorgon när jag ska gå till jobbet.
MS: naej, okej bara en sak.. du behöver inte flippa nu, okej? Det är så att de ligger i mina jeans som är **kvar i Uppsala**. Kuk..
E: (suckar)
MS: hörde du eller?
E: mmm..
MS: Jag svär, jag har inte tappat bort dem, jag lovar dig. de ligger kvar i mina jeans i Uppsala. **Jag var tvungen att åka tillbaka snabbt**.
E: (suckar) Alltså, Hama.
MS: åhh, vaddå du sa ju att din mamma har en extra tagg.
E: Hon har inte den. För kommer du ihåg när ni hade en tagg av mig. Å jag hade en och min mamma hade en.
MS: ähh, vi löser det här, sluta gråta. Vi löser det, vi löser det.
E: Den taggen ni gav till mig är borta.
MS: Vi löser det, det är inte ditt fel att jag tappar bort den
E: nej,
MS: Mig kan du inte skylla på för det här.
E: För mamma har en konversation med Kristian. Jag kommer ihåg när Kristian hade min

tagg så skrev mamma till honom kom med taggen, men han kom aldrig med den.
MS: ja men då får du ju...
E: Så uppenbarligen hade den där snorungen till horungen Kristian den sist.
MS: Då får du väl få tag på honom, det är väl inte mitt fel.
E: (suckar)
MS: eller hur?
E: hur kan du vara så oansvarig och lämna kvar den där?
MS **: eftersom vi, jag var tvungen att lämna Uppsala samma sekund.**
E: mm, vart är cykeln, vart är cykelnyckeln då?
MS: Den är också i mina jeansfickor, i, kvar i Uppsala.
E: (suckar)
MS **: jag lovar de ligger, kolla, jag har sånna Hilfiger-jeans och de ligger i lilla fickan**.
E: Alltså, hade det varit jag som gjort samma grej så hade du flippat ut mig.
MS: nä, men lyssna, kolla här. Dagen innan, eller inte bara, sex timmar innan, jag utanför vår lägenhet folk tryckte mot oss. Okej, så vi var tvungna att splittra på oss allihopa. Det var därför jag kom tillbaka också. Så jag kom inte med kläder, ingenting. Mina kläder ligger fortfarande kvar där.
E: mmm
MS: Så nu jag hoppas att du förstår varför jag var tvungen att lämna direkt, inte, jag hade inte tid att gå tillbaka till den lägenheten de sitter och trycker. förstår du där jag har mina kläder och allt. Jag kan inte gå dit igen.
E: mhm
MS: så det är bara låta det lugna ner sig några dagar, sen kommer jag åka tillbaka. sen då, nästa gång jag åker tillbaka kommer jag ta med mig grejer taggen o allt.
E: mhm, jaha, det är så?
MS: (Ohörbart) men jag lovar, det är inte så att jag har lämnat den där med flit. Nej,.
E: Det skulle inte förvåna mig om du gjorde det.
MS: nej, Faktiskt inte. **Jag lovar, jag kom tillbaka utan kläder, utan allt. Jag kom tillbaka så jag hade på, det jag hade på mig bara.**
E: mm
MS: okej,okej
E: Vart är du nu då?
MS: vad då?
E: Vart är du nu då?
MS: Strax där.
E: jaha
MS: ja för fan. Vad gör du då?
E: your brother ringde mig för en stund sen.
MS: vad då?
E: your brother ringde mig för en stund sen.
MS: I vad?
E: din broder ringde mig för en stund sen.
MS: ahh vad sa han
E: Vad gör du?
MS: har du sagt till han att jag är i Uppsala eller?
E: Har du pratat med min, har du börjat prata med honom och jag bara nej, jag har inte varit vaken, Jag orkar inte prata med honom.
MS: ehh
E: han bara nej, okej då, men hur mår han då? jag bara jag tror han mår bra.
MS: ehh
E: jaha
MS: Nej men lyssna, säg till han, nästa gång han ringer, säg till han att jag är i Uppsala. Så att

han vet, ifall han har några vänner där också.
E: ja, det har han ju. Just det ja.
MS: så, ja, lilla Kerstin. Vill du mysa eller?
E: Va?
MS: Vill du mysa?
E: du är..
MS: Jag och du underkläder, under sängen. Nej,
E: skrattar.
MS: under filten. Skedar. När du matar mig med ostbågar. Jag öppnar munnen, du lägger in ostbågen i min mun. Säger åt mig att blunda och tugga. Känna smaken. Njut. Ingrediensen, eller vad fuck det kallas. Förstår du jag och du. Du råkar spilla såhär lite chokladsås vid dina bröst. Jag slickar (ohörbart) skrattar (ohörbart).
E:Näää, nämen gud.. skrattar. Det här börjar bli för mycket, det här var för detaljerat.
MS: Skrattar
E: Det här var det roligaste jag har hört dig säga. Fan vad störd.
MS: Hur var semestern då?
E: min mormor var full varje dag.
MS: jag förstår henne, hon börjar bli gammal nu, eh?
E: det var så jävla roligt.
MS: Eh
E: Hon är ändå 70, det var som att vara med en 20-åring.
MS: Eh
E: hon ville inte gå hem på kvällarna, hon var ute till 2-3 på natten. Hon levde livet.
MS: Fick hon någon kille eller?
E: Du, jag hörde killar skrika efter mig så här you are beautiful, hola, hola.
MS: ahh
E: Jag hade en kille som bokstavligen gick på samma strand där jag gick.
MS: eh
E: du vet, när jag gick där ifrån så gick han därifrån. Sen när jag gick tillbaka då satte han sig exakt bredvid mig.
MS: eh
E: Jag var ensam. Jag gick till stranden som var längst ner, för jag ville vara ifred. Nä, då ville han ligga exakt där jag ligger och jag tänkte vad fan vad trakasserande. Sen beautiful, beautiful, det var enda jag hörde. Beautiful you are beautiful. Jag tänkte men gud vad är det här alltså.
MS: kanske vill kidnappa dig eller någonting.
E: Skrattar
MS: vad fan, du vet, you are beautiful, kom. Come back to my house, I have candy.
E: Skrattar
MS: vad heter det, jag har godis, kom.
E: Skrattar
MS: å du åhh yeah candy thank you thank you please.
E: Skrattar
MS: Du går med honom och sen paam paam tio grabbar hoppar på dig och binder fast dig.
E: Skrattar
MS: Give me the money. De skriker give me the money.
E: Jag..
MS: Du I don´t have money.
E: ..har pratat med Knogarn också
MS: Okej.
E: Han säger att han har en lägenhet i Dubai som han tycker att vi ska åka till.
MS: Knogarn.

E: Mmm
MS: Skrattar.
E: Ehh, jag bara vad är det för fel alltså..
MS: Eyy vad fuck är det med han alltså, vaddå försöker han limma på dig eller? Skrattar.
E: Skrattar Sluta.
MS: Den där lilla tjockisen.
E: Sluta,
MS: **Den lilla tjockisen har rymt alltså.**
E: **Ja, ja han är i ett turk-land. Turk på burk.**
MS: Yes, yes
E: jaa, alltså han limma, han är så störd alltså.
MS: Fucking shit alltså. Nej han är, alltså han är dum.
E: ah
MS: **alltså kolla, vi alla var med på det, vi gjorde våran grej. Vi alla stannade kvar. Medans han,**
E: Han drog själv.
MS **: alltså han det är som att han gjort en smattring eller (ohörbart) brott, förstår du?**
E: (Skrattar)Mmm
MS: Överdrivet.
E: jag sa hur länge ska du vara där? Ehh, i några månader. de kommer väl till mig hoppas jag. Jag bara ehh..
MS: Vänta, sa han att han skulle vara några månader i Turkiet.
E: Ja
MS: **okej, fast han hade sagt till Zio och (alt. Z o) de där att han skulle komma idag.**
E: skrattar Nej, den (ohörbart) kommer väl om två månader kanske
MS: Fucking tjockis, alltså.
E: skrattar
MS: ja för fan.
E: Men han kommer inte komma på ett tag. Men han sa att några av er skulle åka ner dit till han.
MS: nej, det är Tyko å de andra som skulle åka dit. Inte jag.
E: nj, det förstår jag. Det är trettio grader där nere, vad ska man här å göra.
MS: Ja, det är sant.
E: Ja, det är sant.
MS: **Nej, walla, jag och Tyson. Speciellt mitt namn, walla. Jag har satt i skräck i Uppsala. Du förstår inte.**
E: Va
MS: **Du förstår folk sitter och babblar Örebroarna är här och de, de tror att vi är fyra bilar full med människor. okej?**
E: ahh
MS: **Vi åker runt och slår sönder, butchar, varenda en som vi ser som är från Uppsala. Det är vad vi har fått höra att de tror att vi gör.**
E: va
MS: **När vi i själva verket, vi är fucking två personer.**
E: ja
MS: **Förstår du, de tror att vi är fyra bilar. Örebroarna. Folk från Västerås har fått höra om oss. Så jag har en vän som har kontaktat mig som vad the fuck är det ni gör i Uppsala. Jag; vad menar du. Han; bror han har också vänner i Uppsala, han har fått höra att det har kommit örebrograbbar, fyra bilar, de knullar hela Uppsala.**
E: ja, det kan va så
MS: **Fucking shit alltså, vi är fucking två pers. å mitt namn kommer upp hela tiden. Hama, vem är den där Hama, Hama.**

E: Ja, asså.. eehmm
MS: Så det är.. ja
E: När vi hade varit i Uppsala å Stockholm, alltså vi (ohörbart)
MS: mm
E: Så skrev en alban på (ohörbart) vad gör du överallt. Jag tänkte, hur fan vet han det. Men de har full koll på vad vi gör.
MS: eh
E: Det är en albansk liga som har koll på oss.
MS: eh,okej, albansk liga.
E: ja, det känns ju lite så, så jag vet att de är det.
MS: Okej, vänta vaddå vad var det han sa till dig?
E: Nä men..men mamma gå stäng, stäng för här
MS: eh
E: eh, men då sa de, vad gör du där hela tiden? Så jag bara ehh.. vad skulle jag säga? Varje fotsteg jag tar med dig eller någon annan, det vet folk om från Göteborg och Malmö och allt möjligt.
MS: ja, ja, yes
E: Det är ganska obehagligt men ganska skönt också, det kan jag inte förneka.
MS: ja ja, då är du säker också på något sätt. ?????
E: Ja, gud ja, gud ja.
MS: Så det, yes.
E: Jag hade varit på stan och då fick jag ett Facebook-meddelande. Jag vet att du var på stan den här tiden, det är dags att gå hem. Jag bara ehhh,
MS: What, men shit shit.
E: ja,ja här är det full koll. Här skäms vi inte.
MS: Folk (ohörbart)
E: De vet.
MS: hehe, shit shit.
E: Det är lite jobbigt
MS: Tänk om det är min bror som har skickat dem här, tänk om det är min bror.
E: ja ja, det kan ju va så
MS: jajaja
E: ja sa ju det till honom att jag har ju folk i bilar som åker runt och tutar på mig och grejer. Han bara; jaha.. vad bra. Jag bara; ehh, vad bra? Ja säg det du.
MS: eh skratt shit walla
E: inombords tänkte jag din jävla hora.
MS: Mhm
E: gud, han har bett mig genomgå värsta processen i mitt liv just nu..
MS: Jag vet jag vet jag vet, jag utgår ifrån att de kommer göra det. (ohörbart) Här bak, öppna, jalla.
E: Ja
Samtalet avslutas.

Han tillfrågas ifall han minns detta samtal?
Sardar har ingen kommentar

Han tillfrågas vilka som pratar?
Sardar har ingen kommentar

Han tillfrågas vad som menas med ***en tagg*** som det pratas om i samtalet?
Sardar har ingen kommentar

Samtalet stoppa efter 2,05 minuter

Han tillfrågas vad det var han hade varit i Uppsala och lämnat kvar "mina kläder"?
Sardar har ingen kommentar

Han tillfrågas varför han var " **tvungen att åka snabbt"?**
Sardar har ingen kommentar

Kan det beror på det som hände den 2 september?
Sardar har ingen kommentar

Fhl tillfrågas Sardar det som fhl påstår är Sardar som säger i samtalet: **: eftersom vi, jag var tvungen att lämna Uppsala samma sekund".**
Sardar har ingen kommentar

Vad som innebar med det?
Sardar har ingen kommentar

Kan det beror på det som hände den 2 september på Kungsgatan?
Sardar har ingen kommentar

Han tillfrågas vart hans jeans "Tommy Hilfiger" är någonstans?
Sardar har ingen kommentar

Är det så att du hade dem på dig den 2 september men du har gjort dig av med dessa?
Sardar har ingen kommentar

För du ville inte ha kvar kläderna?
Sardar har ingen kommentar

Fhl tillfrågar Sardar det som Fhl menar på att det är Sardar som pratar:
nä, men lyssna, kolla här. Dagen innan, eller inte bara, sex timmar innan, jag utanför vår lägenhet folk tryckte mot oss. Okej, så vi var tvungna att splittra på oss allihopa. Det var därför jag kom tillbaka också. Så jag kom inte med kläder, ingenting. Mina kläder ligger fortfarande kvar där.

Så nu jag hoppas att du förstår varför jag var tvungen att lämna direkt, inte, jag hade inte tid att gå tillbaka till den lägenheten de sitter och trycker.

Sardar har ingen kommentar

Fhl tillfrågar Sardar vad det handlar om?
Sardar har ingen kommentar

Fhl menar på det som det åsyftas md är det som hände den 2 september?
Sardar har ingen kommentar

Fhl tillfrågar Sardar det som Fhl menar på att det är Sardar som pratar:
Jag lovar, jag kom tillbaka utan kläder, utan allt. Jag kom tillbaka så jag hade på, det jag hade på mig bara.
Sardar har ingen kommentar

Fhl menar på att det verkade som Sardar hade bråttom att åka från Uppsala?

Sardar har ingen kommentar

Samtalet stoppas igen efter 7:25 minuter

Sardar tillfrågas vem som åsyftas med ***" Knogarn"***
Sardar har ingen kommentar

Sardar tillfrågas om det kan vara Mohammed Almasri som åsyftas med **"Knogarn"**
Sardar har ingen kommentar

Vem åsyftas med som sägs i samtalet: ***" Den lilla tjockisen har rymt alltså".***
Sardar har ingen kommentar

Fhl: menar på att det är Mohammed Almasri som det åsyftas med som kallas för Knogis som har dragit i väg?
Sardar har ingen kommentar

Fhl: menar på at han har åkt iväg till Turkiet pga. det som hände den 2 september?
Sardar har ingen kommentar

Fhl tillfrågar Sardar det som Fhl menar på att det är Sardar som pratar: ***alltså kolla, vi alla var med på det, vi gjorde våran grej. Vi alla stannade kvar. Medans han,***
Sardar har ingen kommentar

Sardar tillfrågas vad som menas med det?
Sardar har ingen kommentar

Beror det på det som hände den 2 september på Kungsgatan?
Sardar har ingen kommentar

Fhl tillfrågar Sardar det som Fhl menar på att det är Sardar som pratar:
Alltså han det är som att han gjort en smattring eller (ohörbart) brott, förstår du?
Sardar har ingen kommentar

Sardar tillfrågas vad som menas med detta?
Sardar har ingen kommentar

Fhl tillfrågar Sardar det som Fhl menar på att det är Sardar som pratar:
okej, fast han hade sagt till Zio och (alt. Z o) de där att han skulle komma idag.
Sardar har ingen kommentar

Är det Mohammed Almasri som åsyftas som skall komma hem från Turkiet?
Sardar har ingen kommentar

Fhl tillfrågar Sardar det som Fhl menar på att det är Sardar som pratar:
Nej, walla, jag och Tyson. Speciellt mitt namn, walla. Jag har satt i skräck i Uppsala. Du förstår inte.
Sardar har ingen kommentar

Åsyftas det som hände den 2 september på Kungsgatan?
Sardar har ingen kommentar

Fhl tillfrågar Sardar det som Fhl menar på att det är Sardar som pratar:
Nej, walla, jag och Tyson. Speciellt mitt namn, walla. Jag har satt i skräck i Uppsala.

Du förstår inte.
Du förstår folk sitter och babblar Örebroarna är här och de, de tror att vi är fyra bilar full med människor. okej?
: **Vi åker runt och slår sönder, butchar, varenda en som vi ser som är från Uppsala. Det är vad vi har fått höra att de tror att vi gör.**
När vi i själva verket, vi är fucking två personer.
Förstår du, de tror att vi är fyra bilar. Örebroarna.
Han; bror han har också vänner i Uppsala, han har fått höra att det har kommit örebrograbbar, fyra bilar, de knullar hela Uppsala.
å mitt namn kommer upp hela tiden. Hama, vem är den där Hama, Hama.

Sardar har ingen kommentar

Sardar tillfrågas vad som menas med detta?
Sardar har ingen kommentar

Han tillfrågas om ha någon kommentar till detta?
Sardar har ingen kommentar

Sardar tillfrågas igen vilka det var som pratade i samtalet?
Sardar har ingen kommentar

Han tillfrågas vad samtalet handlar om?
Sardar har ingen kommentar

Fhl menar på att orsaken till att du var tvungen att dra från Uppsala var det som hade hänt den 2 september och då glömde han sina kläder eller du kunde ej ta med dom
Sardar har ingen kommentar

Fhl tillfrågar Sardar om det stämmer?
Sardar har ingen kommentar

Han tillfrågasvad han vet om andra personer som lämnat landet?
Sardar har ingen kommentar

Han tillfrågas om mobiltelefonen som nu är tagen i beslag om han vid något tillfälle köpt en på laddning till mobilen?
Sardar har ingen kommentar

Han tillfrågas om han har gjort detta i Uppsala 2019-09-01
Sardar har ingen kommentar

Bilaga 1-3 i bilaga 6

Han blir förevisad bilder från 2019-09-01 vids 16:03 tiden och framåt som är från övervakningskamera från Cirkel- K på Svartbäcksgatan i Uppsala. Där det genomförs en på laddning samt kvitto samt att personen på bilderna är den som genomför köpet av på laddningen till mobilen och även betalningen för på laddningen.

Sardar har ingen kommentar

Sardar tillfrågas ifall han vill kommentera något nu?

Sardar har inga kommentarer

Vi menar på att du tillsammans och i samförstånd med andra personer genomfört mordförsöket 2019-09-02 vid 15:23 tiden på Kungsgatan i Uppsala

Sardar förnekar brott

Din mobil varit uppkopplad med de andra gärningsmännen som färdades i JFK537 under 10 minuter från det att ni åkte eftermålsägande i er hyrbil UJU77P

Sardar har inga kommentarer

Den bil du misstänks ha färdats i tvärnitar en bit framför målsägande bil
I samband med detta avslutas samtalet från din mobil till Adams mobiltelefon

Sardar har inga kommentarer

Ifrån den bil du färdades i lämnar personer som tillsammans med personer som färdades i JFK537 går i gemensam attack mot de två som sitter i målsägades

Sardar har inga kommentarer

Passageraren Alkesh fram i mä:s bil håller innifrån mot sin bildörr när flertal personer försöker slita upp dörren utifrån. Alkesh är helt försvarslös genom att han sitter bältad och kommer inte loss Gärningsmännen lyckas få upp dörren och Alkesh blir svårt knivskuren.

Sardar har inga kommentarer

I samband med detta hoppar en gärningsman upp på motorhuven och stampar sönder vindrutan mitt för Alkesh som får glasspliter i sitt ansikte.

Sardar har inga kommentarer

Ayoub blir samtidigt attackerad från sidorutan på förradörren som är öppen samt i samband med att han försöker hjälpa Alkesh och hålla mot Alkesh bildörr mot angripare blir han sannolikt i detta läge själv svårt knivskuren i buken.

Sardar har inga kommentarer

Mobilkontakten som genomfördes med Sardars mobiltelefon var nödvändig för brottets fullbordan genom att dirigera/leda den andra bilen med övriga gärningsmän till brottsplatsen Dvs den bilen som du Sardar satt UJU77P styr alltså JFK537 till brottsplatsen.

Sardar har inga kommentarer

På målsägandes bil finns spår från en av de misstänkta gärningsmännen som klev ut ifrån UJU77P på OKQ8 Årstagatan ca 16 minuter efter brottet

Sardar har inga kommentarer

I UJU77P finns blodspår från Målsägande Alkesh 16 minuter efter brottet

Sardar har inga kommentarer

De kläderna du bar den 2 september är borta

Sardar har inga kommentarer

Du kan inte säga var de är

Sardar har inga kommentarer

I samtalet den 2019-09-09 18:14:46 pratar du om det som hände i Uppsala

Jag var tvungen att åka tillbaka snabbt.

MS: nä, men lyssna, kolla här. Dagen innan, eller inte bara, sex timmar innan, jag utanför vår lägenhet folk tryckte mot oss.

Okej, så vi var tvungna att splittra på oss allihopa.

Det var därför jag kom tillbaka också.

Så jag kom inte med kläder, ingenting. Mina kläder ligger fortfarande kvar där.

MS: Så nu jag hoppas att du förstår varför jag var tvungen att lämna direkt, inte,

jag hade inte tid att gå tillbaka till den lägenheten de sitter och trycker.

Förstår du där jag har mina kläder och allt. Jag kan inte gå dit igen.

Fhl menar på at det åsyftas på att han var tvungen att lämna Uppsala pga brottet den 2 september

Sardar har inga kommentarer

B: Förnekar att han har brukat den hära telefonen som slutar på 5805?

S: Inga kommentarer

F: Inga kommentarer

Fhl frågar Sardar om han har hört vad som lästs in

Det har han gjort men han har inga kommentarer till att godkänna förhöret

Bilaga

Bilaga 1 Diöshallen o OKQ8 Svartbäcksgatan 190902

Bilaga till Förhör 2019-12-03 10:12, diarienr 5000-K1093422-19

Beskrivning

1-3 Skärmdump Diöshallen 20190902

4-8 Skärmdump OKQ8 Svartbäcksgatan 20190902

Bild 1 o 2

Bild 3 o 4

Bild 5 o 6 o

Bild 7 o 8

Bilaga

Bilaga 2 Skärmklipp Jonells/gränby 20190902

Bilaga till Förhör 2019-12-03 10:12, diarienr 5000-K1093422-19

Beskrivning

1-7 Skärmdump Gränbycentrum och Johnells på målsägande och de misstänkt

Bild 1

Bild 2

Bild 3

Bild 4

Bild 5

Bild 6

Bild 7

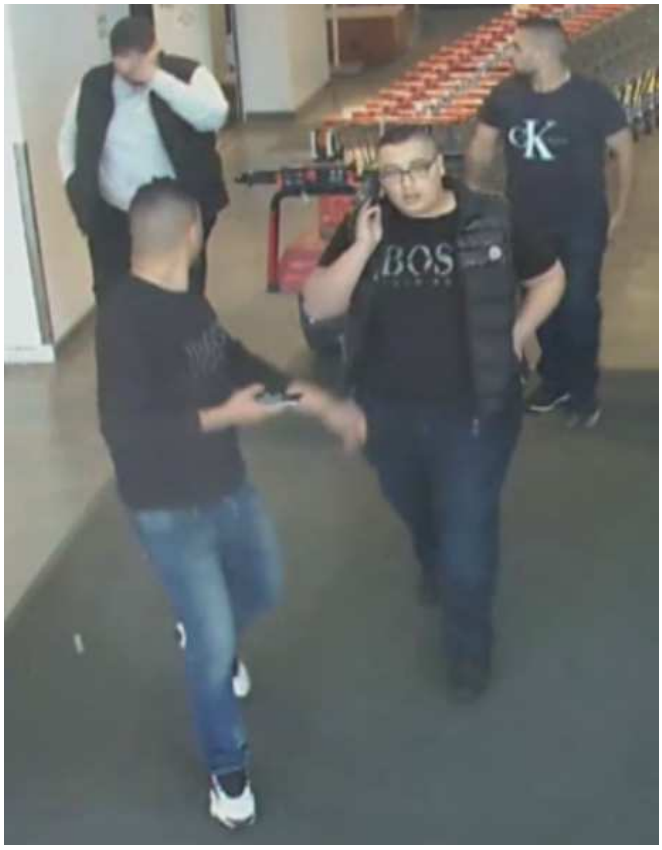

Bilaga

Bilaga 3 Skärmklipp Bankomat 20190902

Bilaga till Förhör 2019-12-03 10:12, diarienr 5000-K1093422-19

Beskrivning

1-7 Bröderna Almasri och Aiad Adgehir möter upp pb UJU77P utanför västra entren till Gränby centrum 20190902

Bild 1-3

Bild 4-5

Bild 6

Bild 7

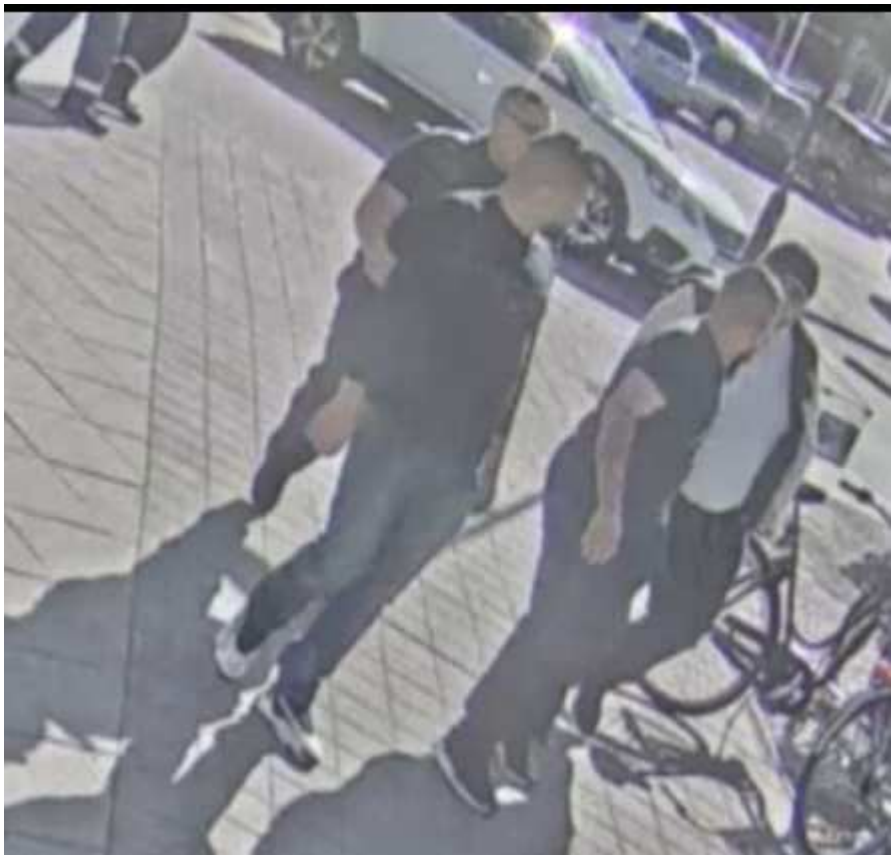

Bilaga

Bilaga 4 Skärmklipp Bankomatkamera västra 20190902

Bilaga till Förhör 2019-12-03 10:12, diarienr 5000-K1093422-19

Beskrivning

1-4 målsägande Ayoub och Alkesh lilla västra entren

5-6 CZH575 lämnar västra parkeirngen

7-8 UJU77P åker efter CZH575

Bild1

Bild 2

Bild 3

Bild 4

Bild 5

Bild 6

Bild 7

Bild 8

Bilaga

Bilaga 5 Skärmklipp OKQ8 Årstagatan 20190902

Bilaga till Förhör 2019-12-03 10:12, diarienr 5000-K1093422-19

Beskrivning

1-5 UJU77P anländer till OKQ8 Årstagatan 20190902.

Där 4 personer kliver bla: Sardar från UJU77P samt möter upp en taxi som de 4 senare lämnar i för färd till OKQ8 Svartbäcksgatan.

OKQ8 Årstagatan i Uppsala 2019-09-02 bilderna 1-5

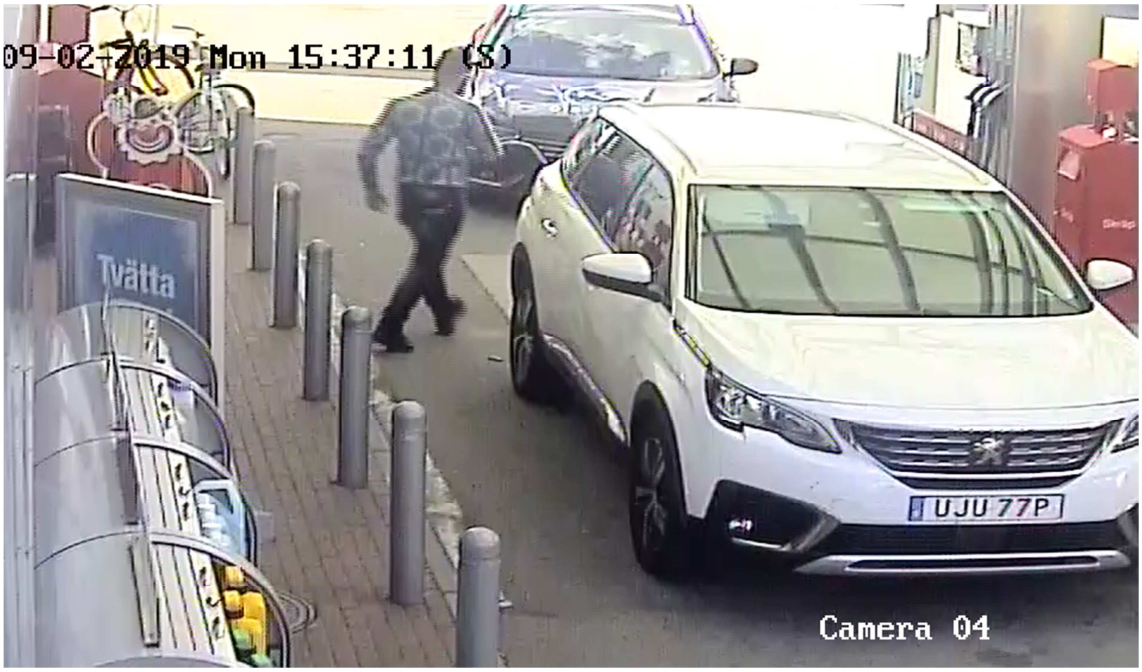
09-02-2019 Mon 15:37:11 (S)
Tvätta
UJU 77P
Camera 04

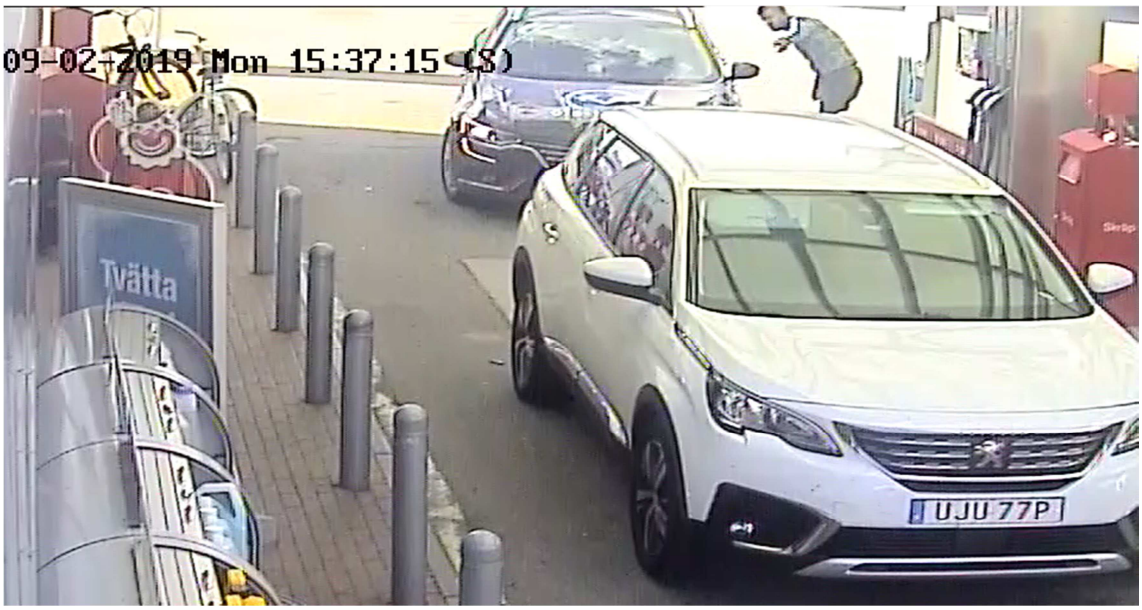
09-02-2019 Mon 15:37:15 (S)
Tvätta
UJU 77P

Bilaga

Bilaga 6 Skärmklipp Cirkel K 20190901

Bilaga till Förhör 2019-12-03 10:12, diarienr 5000-K1093422-19

Beskrivning

1-3 Sardar köper voucher och korv

Utanför står UJU77P

På fyllning till sin mobil på Cirkel K Svartbäcksgatan 2019-09-01.

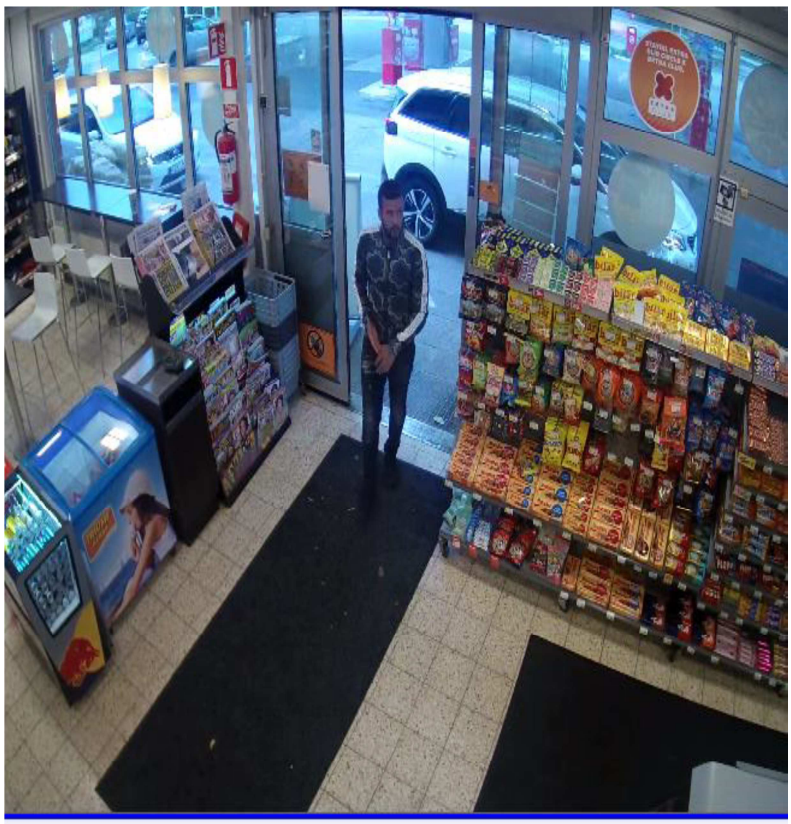

[SE22803-UPPSALA SVARTBÄCK-CCTV-Shop entrance][2019-09-01 16:03:56][2048x1536][018.4K][10.0FPS][Motion][H264]

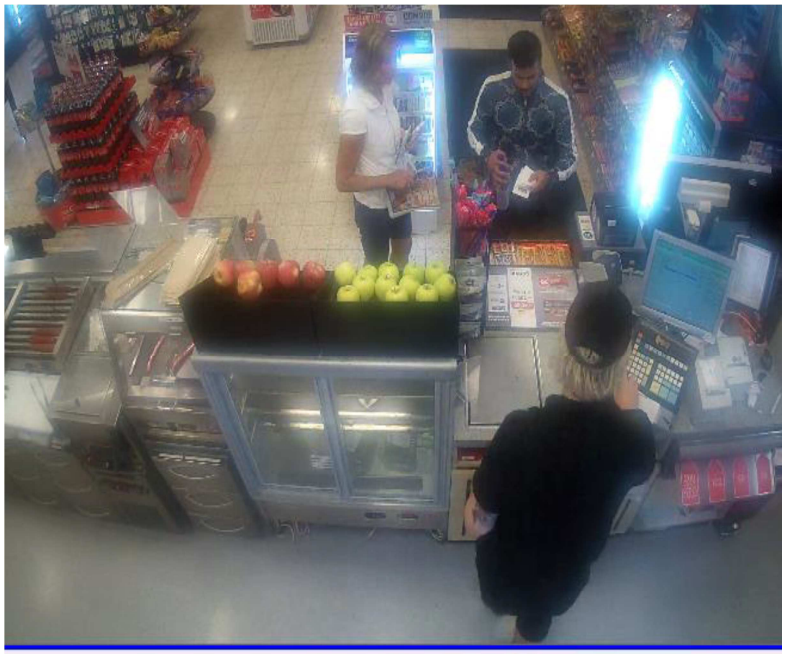

[SE22803-UPPSALA SVARTBÄCK-CCTV-Pos 6][2019-09-01 16:06:18][2048x1536][020.9K][10.0FPS][Motion][H264]

[SE22803-UPPSALA SVARTBÄCK-CCTV-Pos 6][2019-09-01 16:07:17][2048x1536][021.1K][10.0FPS][Motion][H264]

Polisen

Förhör

Signerat av

Signerat datum

Enhet	Diarienr
Polisregion Mitt, Aktionsgrupp 1 Rgn Mitt	5000-K1093422-19

Hörd person	Personnummer
Weshah Zaher, Mohamad	19921114-7278

Den hörde är	ID Styrkt	Sätt	Ställning till misstänkt - målsägande - vittne
Misstänkt	Ja	Känd av polis	

Tolk

Språk

Brottsmisstanke / Anledning till förhöret
Försök till mord

Underrättad om misstanke	Underrättad om rätt till försvarare (best i FUK 12§ iakttagna)
Ja	Ja

Försvarare/ombud önskas	Försvarare/ombud närvarande	Godtar den försvarare som rätten förordnar
Marianne källeman eller Leif Eriksson		

Förhörsledare	Förhörsdatum	Förhör påbörjat	Förhör avslutat
Carina Neumann	2019-11-19	21:45	21:40

Förhörsplats	Typ av förhör	Förhörssätt
	RB 24:8	

Förhörsvittne

Utskrivet av

Berättelse

"Muhamad Weshah Zaher är misstänkt för mordförsök 2019-09-02 på Kungsgatan i Uppsala kommun genom att tillsammans och i samförstånd med andra försökt döda Muhammed Alkesh och Ayoub El-Masry. Risk för brottens fullbordan har förelegat eller varit utesluten endast på grund av tillfälliga omständigheter. Våldet har orsakat svåra skador som i det ena fallet obehandlat hade kunnat leda till döden och i det andra fallet orsakades skador som var direkt livshotande."
Weshah FÖRNEKAR brott.

Weshah informeras om rätten till försvarare.
Går bra att hålla detta förhör utan försvarare, men vill fortsättningsvis ha Marianne Källeman eller Leif Eriksson.
Informeras om rätten att inte uttala sig.

Weshah säger att han inte känner någon av de personer han säga ha skadat. Han känner endast igen namnet på den ena då denne har samma efternamn som flera av hans barndomsvänner..

Angående händelsen på Kungsgatan så vet han inte mer än det som han läst på UNT:s rubriker.
Weshah säger att han kan fixa ett intyg från sjukhuset att han den 2/9-19 var helt oförmögen ens att ta hand om sig själv. Han blev utskriven från sjukhuset den 30/8 och har efter det befunnit sig hemma hos sin mor på Bröderna berwalds väg.19.
Inget av det han är anklagad för stämmer.
Weshah uppger vidare att han absolut inte befunnit sig på Kungsgatan denna dag, eller för den delen ingen annan dag heller.
Weshah säger att han egentligen bor på Döbelnsgatan men att han under sin sjukdomstid varit hos sin mamma.
Weshah har körkort.
Han har ingen telefon.

Mammans telefonnummer: 070 7424446.
Avslutningsvis så vill han att sjukhuset kontaktas för att bekräfta hans oförmåga att kunna skada någon under den tiden.
Uppläst och godkänt.

Polisen

Förhör

ej godkänt

Signerat av

Signerat datum

Enhet	Diarienr
Polisregion Mitt, Aktionsgrupp 1 Rgn Mitt	5000-K1093422-19

Hörd person	Personnummer
Weshah Zaher, Mohamad	19921114-7278

Den hörde är	ID Styrkt	Sätt	Ställning till misstänkt - målsägande - vittne
Misstänkt	Ja	Känd	

Tolk

Språk

Brottsmisstanke / Anledning till förhöret
Fortsatt förhör ang försök till mord 2019-09-02 i Uppsala

Underrättad om misstanke	Underrättad om rätt till försvarare (best i FUK 12§ iakttagna)	
Ja		
Försvarare/ombud önskas	**Försvarare/ombud närvarande**	**Godtar den försvarare som rätten förordnar**
Advokat Henrik Stolare	Ja	

Förhörsledare	Förhörsdatum	Förhör påbörjat	Förhör avslutat
Peter Heldestad	2019-12-17	13:05	14:26

Förhörsplats	Typ av förhör	Förhörssätt
Polishuset Blanka	RB 23:6	

Förhörsvittne

Utskrivet av

Berättelse

F = förhörsledare Peter Heldestad
B = biträdande förhörsledare Torbjörn Munther
M = den hörde Mohamad Weshah Zaher
A = advokat Henrik Stolare

Förhöret spelas in på en ljudfil. Utskriften är en sammanfattning. Vissa delar skrivet som dialog.

Mohamad Weshah Zaher, i förhöret kallad Mohamad, informeras om att misstanken mot honom kvarstår. Att han har rätt att vägra svara på frågor

Mohamad har inget spontant han vill säga inledningsvis.

Mohamad säger att det inte stämmer det som påstods från åklagaren vid första häktningsförhandlingen, att han inte skulle minnas var han hade varit den aktuella dagen. Mohamad säger att han varit väldigt tydlig i förhöret med var han varit den dagen.

Mohamad ombeds berätta fritt om den aktuella dagen från det att han vaknade på morgonen.

Mohamad berättar att han varit på Djäknegatan med ett par vänner. Sen åkte de till Gränby, Bruno Liljeforsgatan i höjd med Levertinsgatan. Efter det så försökte han förlänga hyrtiden på bilen. Det gick inte så därför hyrde han en annan bil. Efter det så gick han hem för att han pga sitt tillstånd inte orkade vara ute längre.

Mohamad berättar att han pga skadan efter att han blev skjuten är beroende av kryckor för att gå. Han har Diabetes och hans dagar var väldigt "korta".

Mohamad vidhåller att han fått reda på det som hände på Kungsgatan via media. Han läste dock inte hela artikeln för det var en "betalartikel".

På fråga om inte det är konstigt eftersom målsägandes blod anträffades i bilen, så svarar Mohamad att han lämnade tillbaka bilen men att han fick tillbaka bilen just innan han återlämnade den. Mohamad säger att bilen lånades ut till "vissa vänner". Namn på dessa vill han inte gå in på. Mohamad har inte fått reda på att det skulle ha hänt något innan han fick igen och lämnade tillbaka bilen.

F: Den här dagen då om jag har fattat det rätt, så sover du hemma hos mamma?
M: Eh morsan ja.
F: Ja, på¨Bröderna Berwalds väg?
M: Bröderna Ber… Ja hos morsan.
M: Jag vet inte om jag sov hos morsan men jag åkte till morsan i alla fall.

Mohamed berättar att han i princip varit hos sin mamma hela tiden sen han skrevs ut från sjukhuset. Han minns inte om han sov där den dagen eller inte.

På fråga svarar Mohamad att om han inte sov hos mamma så kanske han sov på nåt hotell. Mohamad säger att det var tjafs med tjejen i början när han skrivits ut från sjukhuset. Han säger att han under några dagar bodde på hotell, två eller tre olika hotell. Efter det så tog han sig till "morsan". Så Mohamad minns inte om han sov hos "morsan" eller hotell den dagen.

På fråga svarar Mohamad att när han vaknar så har han inte bilen. Han minns bara att han fick bilen på Bruno Liljefors innan han åkte och lämnade igen den.

M: Det jag minns hundra procent, utan tvekan, det är att jag fick bilen i princip exakt när jag lämnade tillbaka den, då det syns på kameran. Då fick jag den exakt strax innan. Vi snackar några minuter. Det är Bruno Liljefors innervägen där, ingen trafik. Det går hur snabbt som helst. Men jag försöker tänka ifall jag hade bilen någon gång tidigare under dagen. Nej det var då jag fick bilen.

Mohamad säger att han även fick ringa till dem, och ville förlänga hyrtiden. Med tanke på att han var sen. Men någon hade bokat bilen.

F: Och då åkte ni ner till Ok/Q8 och ville förlänga hyrestiden på bilen, eller ringde ni dit?
M: Jag ringde. Jag ringde alltså innan, jag vet inte om det var just då. För bilen var redan sen.
F: Mm
M: Jag minns att jag ringde. Och jag ringde då från någon väns telefon för jag har ingen telefon.
F: Vems telefon ringde du ifrån.
M: Ja vill inte gå in på det?
F: Nej.
F: Vad sa de när du ringde då?
M: Den var bokad
F: Mm
M: Och då jag minns att jag sa jag kan bli lite sen, tio minuter sen eller så. För jag hade inte fått tillbaka bilen än. Så jag står i princip och väntar på gatan vid Bruno Liljefors med några vänner, och sen så fick jag bilen. Och "Bam" körde åkte och lämna tillbaka den.

På fråga bekräftar Mohamad att han blev tvungen att åka och boka en annan bil innan.

På fråga bekräftar Mohamad åter att han befann sig på Bruno Liljefors innan han lämnade tillbaka bilen.
F: När kom du dit?
M: När kom jag dit… Jag minns inte exakt tid när jag kom dit, men jag var där en ca 25 minuter.

På fråga säger Mohamad att han åkte dit med två vänner. Mohamad säger att vännen han åkte dit med har inte körkort, så det är mycket möjligt att det är Mohamad som kört dit. De vännerna är ingen av de som syns på bilderna. Mohamad säger att han hängde med vännerna där i väntan på bilen. Mohamad förklarar att hans vän med bil fick vänta, för att Mohamad i sitt tillstånd inte ville stå. Så när vännen såg bilen (FL.not: som Mohamad skulle lämna återlämna) komma så "drog han".

Missförstånd uppstår sen mellan FL och M vilken bil som åsyftas.

På fråga förtydligar sen Mohamad att han inte åkt med den vita bilen till Bruno Liljefors. Han åkte dit med en annan bil med andra vänner. Den vita bilen var då utlånad. Mohamad vet inte var den var då.

På fråga bekräftar Mohamad att han tidigare under dagen (först säger förhörsledaren kl.13.40 men korrigerar sen till 14.25) kört den vita bilen till Ok/Q8 Svartbäcksgatan och ordnat med den nya hyrbilen.

B: Du fick bilen på Bruno Liljefors sa du, strax innan du lämnade tillbaks den?
M: Ja mellan Levertinsgatan och Bruno Liljefors.
B: Ja men vi säger Bruno Liljefors. Vad gör du då?
M: Jag kör direkt och ska lämna tillbaka bilen
B: Du kör raka spåret från Bruno Liljefors…
M: Ja det finns innerväg, där är ingen trafik
B: Stannar du någonstans på vägen?
M: Stannar jag någonstans på vägen?
B: Ja
M: Det vill jag inte kommentera.
B: Tog du upp någon person på vägen ifrån Bruno Liljefors till Årstagatan?
M: Till OK/Q8-macken menar du?
B: Ja ja
M: Ni vet innervägen
B: Jag vet precis vilken väg du menar

Mohamad vill inte kommentera ifall han plockar upp någon. Han säger jag tog bilen "Bam" körde direkt. "Det tog 2-3 min max att lämna tillbaka bilen, och komma fram dit från platsen jag var i".

B: Hur många personer fanns i bilen när bilen kom till dig?
M: Ja alltså när jag fick tillbaka bilen, den personen som körde bilen då är inte nån ni har bilder på.
B: Hur många personer fanns i bilen när bilen kommer till dig?
M: Nja, det vill jag inte kommentera.

Mohamad förevisas bild från Ok/Q8 Svartbäcksgatan. Ett urklipp från övervakningsfilm som startar 14:23:30 den 2 september.

Mohamad bekräftar att det är han som bokar bilen och de övriga på bild vill han inte kommentera.

På fråga svarar Mohamad att han därefter åkte till Djäknegatan. Han säger att han blev upplockad av två vänner. Den vita bilen lånade han ut till någon som han inte vill säga vem det är. Mohamad körde den vita bilen en kort bit, det som syns framför kameran. Därefter blev han upplockad av de två vännerna. De åkte först till Djäknegatan där de var ett tag. Sen vidare till Bruno Liljefors-Levertinsgatan.

Mohamad kan inte svara på om det var samma personer i den vita Peugeoten när de åkte från Ok/Q8 efter bokningen som när de kom dit. Mohamad vill inte säga vem han lånade ut bilen till. Var den bilen sen har varit har han ingen aning om.

Mohamad säger att nästa gång han ser den vita Peugeoten är när han får tillbaka den på Bruno Liljefors-Levertinsgatan.

På fråga från B säger Mohamad att han körde den vita Peugeoten från Ok/Q8 svartbäcksgatan framför kameran. Bara en kort bit. Han vill inte kommentera om de andra i bilen är de som syns på filmen.

B: När du hoppar in i den andra bilen, då vill du inte säga vem som körde den förstås?
M: Det kommer ni få reda på senare
B: Vill du säga vilken sorts bil det var?
M: Det var nån jävla lite bubbla.

Mohamad minns inte riktigt vilken sorts bil det var.

B: Hur många personer var i den bilen då?
M: Två vänner, de jag var med på Djäknegatan och Bruno Liljefors, två vänner.
B: Då var det bara du som bytte bil så att säga, hoppade ur den vita bilen?
M: Ja

Mohamad vet bara att han hoppade ur den vita bilen. Vad de andra gjorde vet han inte. Han hoppade ur själv och åkte iväg.

Mohamad erinras om fråga han fick vid det förra förhöret om Diöshallen. Mohamad säger att där har han inte varit.

F: Det finns en film från Diöshallen, och där påstår vi att du är med andra personer.
M: Okej
F: Och det här är fem minuter innan du dyker upp på OK/Q8 svartbäcksgatan. Kan det vara så att du varit på Diöshallen men du minns inte?
M: Alltså det jag minns hundra procent det är att jag var i Djäknegatan, alltså det är inte så himla långt därifrån, och jag har två vänner som bor där i närheten. Och jag var på Bruno Liljefors. Är det så att jag har vart där en snabbis, ingenting jag minns.
F: Mm
M: Det är inget märkvärdigt med det.

Mohamad förevisas film från Diöshallen, filmad 2019-09-02, kl.14.20

Mohammed blir upprörd och tycker att FL påstått att han syns på filmen. Men att han inte syns. Han förevisas de påståenden att det är hans tröja, klocka som syns och att det är samma

som syns på OK/Q8. Mohamad säger att han är ganska säker på att han inte varit där. Han säger även att om det finns bevis för att han varit där så har det bara varit en snabbis. Mohamad säger att han definitivt inte varit på Gränby Centrum.

F: Om jag tolkar ditt svar nu då, efter att vi tjabblat här, så har du inte varit där vid Diöshallen?
M: Jag sa precis till dig, jag ska nu ta om det, jag minns alltså upp till hundra procent att innan jag fick tillbaka bilen så hade jag vart på Djäknegatan och Bruno Liljefors. Det var i Bruno Liljefors jag fick tillbaka bilen.
F: Vet du vad, det här är innan.
M: Diöshallen minns jag inte helt om jag vart där. Om jag har vart där då har det vart en jävligt riktig snabbis. Men jag, nej alltså jag minns inte att jag har vart där.
F: Okej
M: Jag skulle minnas vart jag vart och inte vart. Och det finns ju kameror i Gränby Centrum, och jag finns inte med på nåt av dem. Jag minns mycket väl vart jag var den tiden.

På fråga så har Mohamad inte kört den vita Peugeoten utanför Gränby Centrum. Han säger att han inte ens hade bilen då.

På fråga från B, om Mohamad varit utanför Diöshallen hur han då i så fall tagit sig dit. Så svarar Mohamad att han i så fall blivit skjutsad dit av de två vännerna i en annan bil. Men han minns inte att han varit där.

B: Du talade ju precis om för mig, att efter OK så klev du ju ur den vita bilen och klev in med två vänner. Men det här är ju före OK.
M: Det här är före OK/Q8 i svartbäcken, ja.
B: Så då ställer jag frågan, hur kom du till Diös i såna fall.
M: Jag minns inte att jag vart i Diös, om jag vart…
B: Då hade du åkt i den vita bilen dit då i såna fall. För du klev ju ur den vita bilen några minuter senare.
M: Alltså när jag har klivit ut från en hyrbil, då har jag gjort det endast framför kameran.

Mohamad förklarar att han har svårt att köra bil för att benen domnar. Så det enda han har kört den vita bilen är framför kameran. På fråga igen så säger han att om han vart på Diöshallen så har han blivit avsläppt där av vännerna från en annan bil än den vita bilen.

På fråga hur många de var som åkte iväg med den vita bilen när den lånades ut, svara Mohamad Ingen kommentar.

F: Är det samma personer som vi ser i den vita bilen här som du har lånat ut den till (Filmsekvensen från Diöshallen)
M: Det vill jag, vet inte och det vill jag inte kommentera det.

På fråga så kan inte Mohamad riktigt svara på hur många olika personer som åkt i den vita bilen, då Mohamad haft kontroll över bilen. Han säger att han kan ha skjutsat en av de två vännerna för att denne skulle plocka upp sin bil. Mohamad säger att det med tanke på att han skulle låna ut bilen.

Mohamad berättar att han ville förlänga bilen. "Jag stod inte för kostnaden".

Mohamad säger att den vita bilen inte var på Djäknegatan. Han tror inte att de åkte i den vita bilen för att hämta den andra bilen.

F: Då är återigen frågan, hur många olika personer, utöver de här tre som är med i bilen när du lämnar tillbaka den, har åkt med?
M: Från hur långt tillbaka?
F: Under tiden du har haft kontroll på bilen.
M: Ja när jag fick tillbaka bilen då hoppade en person av och sen så körde jag bilen.
F: Ja, och när hoppade de här andra tre in då?
M: Och då princip va bilen tom, när den här personen hoppade av.
F: De här tre då?
M: Jag vill inte kommentera när någon annan hoppade in i bilen.
F: Du säger så här, "Då är bilen tom" och sen lämnar du tillbaka bilen på OK årstagatan, då är ni fyra i bilen.
M: Du har frågat om jag plockat upp nån, det är ingen kommentar. Jag kommenterar inte.
F: Nej men då tolkar jag dig, om du säger att bilen är tom när den kommer till dig. Sen är ni fyra.
M: Det var en eller två personer som hoppade av. Sen var den tom.
F: Och sen när du lämnar tillbaka bilen, då är ni fyra i bilen. Så har ju dem klivit in någonstans där i mellan då. Det är det du säger?
M: Ja det vill jag inte kommentera. Jag vet, jag är hundra procent säker på jag fick tillbaka bilen, det va… bilen skulle ha lämnats tillbaka, alltså, bilen skulle ha lämnats tillbaka redan innan. Sen tre minuter tog det för mig att lämna tillbaka den, från platsen jag fick den. Det va bara ett trafikljus där. Det är den vid Cirkel K. mitt emot Mc Donalds. Det är det enda trafikljuset, så det tog tre minuter max för mig.

F: Så någonstans där i mellan så har du plockat upp personer?
M: Det vill jag inte kommentera.

På fråga så svarar Mohamad att när han var vid Bruno Liljefors och Levertinsgatan så uppehöll han sig där ungefär 25 minuter. Han säger att det var i väntan på bilen. Han svarar att han åkte direkt från Djäknegatan dit. På Djäknegatan minns han inte exakt hur länge han var. De var både inomhus och utomhus på Djäknegatan. Han vill inte kommentera var på Djäknegatan han var inomhus. Mohamad säger "Det får ni reda på senare". Mohamad bekräftar att det var samma personer som han var med på Djäknegatan som han sen var på Bruno Liljefors med. På fråga säger Mohamad att han träffade ingen annan som han kände. En av vännerna träffade dock en vän som tog en cigg med dem.

Mohamad minns inte exakt när han ringde och försökte förlänga hyrtiden på den vita bilen. Han ringde från en väns telefon. Han fick inte förlänga tiden eftersom den bilen var bokad. Han minns inte heller var han befann sig. Han hade dock inte den vita bilen då han ringde. Mohamad tror han ringde när han var på Djäknegatan.

F: Var du på Djäknegatan innan du åkte och bokade den nya bilen?
M: Den dagen, ja jag var där ett par gånger.

På fråga igen så minns inte Mohamad var han befann sig när han ringde och försökte förlänga bilen.

På fråga så sas inget speciellt i bilen när Mohamad körde för att lämna tillbaka den. Det var stressigt för att den var försenad säger Mohamad.

Mohamad har ingenting att säga om att man anträffat målsägandes blod i bilen. Han tänker inget särskilt kring det.

F: Befann du dig på Kungsgatan när den här knivskärningen hände.

M: Nej

Mohamad bekräftar FL tolkning utifrån det Mohamad sagt, att han befann sig på Bruno Liljefors när brottet skedde.

Paus i förhöret kl.14.09
Förhöret återupptas kl.14.16

B: Jag ställer frågan så här till dig. Du har berättat att du rör dig på ett speciellt sätt. Att du är ofärdig som du säger. Du rör dig sakta och så vidare.
M: Ja ni ser ju det själv. Jag har sjukjournaler. Det står vilket skick jag var i.
B: Du rör dig på ett speciellt sätt, det är inget konstigt. Är det någon mer i din bekantskapskrets som rör sig på samma sätt?
M: Du menar lika skadad?
B: Som rör sig på samma sätt. Man behöver inte vara skadad för att röra sig på ett speciellt… men jag ställer frågan. Är det någon annan person som du känner till..
M: Vänta vänta. Jag måste försöka förstå vad du säger. Om jag fattat rätt. Menar du om någon annan var lika skadad.
B: Skadad behöver man inte vara för att man rör sig på ett speciellt sätt.
M: Du menar rör sig där jag har vart?
B: Rör sig på samma sätt, har samma rörelsemönster som dig.
A: Hur man går och står, det är det han pratar om. Inte att man har rört sig i Gränbyområdet.
B: Är det nån som du kan…Jag tycker ändå att jag har ganska koll på folk i stan. Jag kan inte komma på nån som rör sig på det sättet som du gör. Har jag missat nån då?
M: Alltså jag kan inte svara på den frågan.

B visar på skrivbordet hur händelsen gått till på kungsgatan. Var den vita bilen stått i förhållande till de övriga bilarna. Mohamad informeras om att det är en polis som satt i bilen mellan den vita bilen och målsägandes bil. Och att den polisen beskriver händelseförloppet vid bilen. Där påståendet är att det är Mohamad som är med. Mohamad informeras om att vi inte påstår att han sprungit fram och deltagit i att sticka kniven i någon. Mohamad säger att han är medveten om påståendet och säger att han har inte kört bilen.

Mohamad säger att det måste han funnits hur mycket vittnen som helst och att de borde kunna peka ut honom. Mohamad säger att han varken varit på Kungsgatan eller kört någon bil.

På fråga från advokaten, om FL slutsats, att Mohamad måste ha ringt och försökt förlänga hyrtiden innan han var och bokade den nya bilen. Mohamad säger att när han bokade den nya bilen så visste han att det inte gick att förlänga den vita bilen. Det fick han reda på när han ringde dit.

B: Jag skulle vilja höra vittnena som intygar att du är på Bruno Liljefors och Djäkne.
M: Det kommer du att få göra inom sin tid.
B: vill du uppge vilka de är så vi kan höra de nu.
M: Nä
B: Du vill inte uppge de nu.
M: Tror du jag är helt dum i huvudet.
B: Nej men eftersom vi vill…
M: Ska ni försöka sitta och leka med deras huvuden också?
M: Ni kommer att få veta vilka det är, inom sin tid, på rättegång.
B: Vi vill ju höra dem innan.
M: Va fan gynnar det mig om ni hör de innan. De ska först och främst prata med min advokat.

B: Det är en fråga.
M: Sen så blir det rättegång, ja att de ger mig alibi och intygar vart jag var.
B: Hur ska jag formulera svaret då?
A: Att han inte vill uppge namnet på dem nu.
M: Det kan va så att de minns någoting lite mindre än någonting annat, och sen ska ni försöka göra en grej av det.
B: Nej det är inte det, det handlar om att få facit.
M: Men de vet att jag hundra procent varit med dem den dagen.
B: Då skulle du kunna gå ut i princip, om du hade ett vittne som säger att du vart med dem, och de är trovärdiga.
M: Ja det kommer jag att göra, inom sin tid.
B: Ja men gör det nu, så är det ju klart.
M: Ja men stress är inte bra.

Förhöret avslutas kl.14.26

Polisen

Förhör

Förhör 1

Signerat av

Signerat datum

Enhet	Diarienr
Polisregion Mitt, Aktionsgrupp 1 Rgn Mitt	5000-K1093422-19

Hörd person	Personnummer
Weshah Zaher, Mohamad	19921114-7278

Den hörde är	ID Styrkt	Ställning till misstänkt - målsägande - vittne
Misstänkt	Nej	

Tolk

Språk

Brottsmisstanke / Anledning till förhöret
mordförsök den 2 september 2019 på Kungsgatan i Uppsala kommun

Underrättad om misstanke	Underrättad om rätt till försvarare (best i FUK 12§ iakttagna)	
	Ja	
Försvarare/ombud önskas	**Försvarare/ombud närvarande**	**Godtar den försvarare som rätten förordnar**
Advokat Henrik Stolare	Ja	

Förhörsledare	Förhörsdatum	Förhör påbörjat	Förhör avslutat
Peter Heldestad	2019-11-21	10:16	11:23

Förhörsplats	Typ av förhör	Förhörssätt
Polishuset, Uppsala	RB 23:6	Ljudbandsförhör

Förhörsvittne

Utskrivet av
Mre

Involverad personal	Funktion
Johan Ericson	Biträdande förhörsledare

Berättelse

F = förhörsledare Peter Heldestad
B = biträdande förhörsledare Johan Ericson
M = den hörde Mohamad Weshah Zaher
A = advokat Henrik Stolare

F: Du fick en misstanke uppläst för dig vid förra förhöret som hölls i förrgår och den misstanken kvarstår. Jag kommer läsa upp det igen. Du har rätt att vara helt tyst och du har rätt och vägra svara på några frågor som jag ställer. När du väljer och svara så försök och vara tydlig

M: Ja

F: Misstanken är att Mohamad Weshah Zaher är misstänkt för mordförsök den 2 september 2019 på Kungsgatan i Uppsala kommun genom att tillsammans och i samförstånd med andra försökt att döda Mohammed Alkesh och Ayoub El-Masry. Risk för brottets fullbordan har förelegat eller varit utesluten endast på grund av tillfälliga omständigheter. Våldet har orsakat svåra skador som i det ena fallet obehandlat hade kunnat leda till döden och i det andra fallet orsakade skador som var direkt livshotande. Vill du kommentera det jag läste nu på något sätt?

M: Jag har redan kommenterat det. Jag förnekade brott.

F: Är det någonting du vill berätta om det nu?

M: Nej, jag vet inte vad jag ska berätta. Allt jag kan säga är att det är det lästa upp för mig när jag kom hit och jag förnekade ett brott. Ingenting jag känner till.

F: Min roll i det här det är att utreda fakta, vad är det som har hänt och vad är det som inte har hänt. Det kan ju faktiskt vara så att man är oskyldig till det man är misstänkt för. Därför är det viktigt att så mycket som möjligt kommer fram för att man ska komma fram till det. Ingen ska sitta här i onödan.

M: Absolut

F: Vi påstår en sak och det kan vi ha fel i, men då måste du hjälpa oss och förstå det. Jag tänkte innan vi kommer in på lite detaljer så tänkte jag bara fråga lite allmänna frågor. Jag vet ju om att du har blivit skjuten och jag vet att du var väldigt svårt skadad. Nu efter att du skrevs ut från sjukhuset, hur ser dina dagar ut nu?

M: För det mesta, alltså hemma, sängliggandes hos morsan och går på mina läkarbesök med morsan. Det är därför det har tagit sån tid för er eller nån att hitta mig. Jag går inte ut, jag har inte den ork, men jag ligger hemma. Det är morsan som hjälper mig med maten, tvätten och allting. Det var så även dina kollegor hittade mig sängliggande

F: Jo, jag vet det. Vilka är dina närmaste vänner, vilka umgås du med?

M: Närmaste vänner…ja, närmaste vänner är närmaste vänner. På senaste tid efter det som har hänt mig så är jag lite tillbakadragen. Det är inte konstigt, man vet inte vem man ska lita på. Jag kan helt ärligt inte ge dig ett svar för vem som är närmaste vänner.

F: Men det finns personer som du umgås med eller som du har kontakt med?

M: Ja, det finns vänner som jag har kontakt med och som frågar hur mår du, är det bättre med dig, kommer och tittar till mig.

F: Din familjesituation nu då, hur ser din familj ut?

M: Just nu det är lite jobbigt. Jag vart svårt skadad, min bror är också skadad så det är mycket.

F: Hur stor familj är ni?

M: Alltså mina yngre bröder har äldre bröder från farsans sida så vi är ganska stor familj. Jag bor inte hemma, jag bor själv men jag bor hemma just nu medan jag läker. Det är lite..vad ska jag säga, det är jobbigt just nu då jag är skadad, min bror är skadad. Det blir mycket för morsan.

F: Hur är din bror skadad?

M: Han var med om en bilolycka. Han bröt ena benet, armen, punkterade lungan.

F: Vilken av bröderna är det?

M: Ahmed

F: Det låter inte bra. Jag har skrivit en fråga här, var du bor någonstans. Just för tillfället så bor du hemma hos mamma?

M: Ja, jag är skriven, jag bor på Döbelnsgatan 2B, men jag bor hos morsan sen jag skrevs ut från sjukhuset då jag inte kan klara mig själv just nu.

F: Döbelnsgatan, den lägenheten det är din lägenhet?

M: Det är min lägenhet

F: Bor du ensam i den lägenheten?

M: Ja, jag bodde där med tjej men det är till och från.

F: Nu har jag skrivit här att jag skulle vilja veta om du kunde berätta lite mer om dig själv. Jag känner ju inte dig

M: Vad vill du veta, om du ger mig lite specifika frågor?

F: Vad har du för intressen, vad gör du på fritiden?

M: Tränar, just nu tränar jag inte. Jag är skadad, jag sitter bara hemma och läker så det är mycket långtråkigt. Annars jag gillar och träna, umgås med vänner, hitta på saker. Jag är inte så mycket för festa och sånt där, mer träning och såna saker.

F: Gick du ut skolan?

M: Ja, jag gick ut Bolandsgymnasiet

F: Vad gick du för någonting på gymnasiet?

M: Hantverk

F: Skolan, gick den bra?

M: Ja. Jag har jobbat på en skola, jag jobbade på Eriksbergsskolan som jourassistent

F: Hur länge jobbade du där?

M: Typ ett halvt år (ohörbart)

F: När slutade du där?

M: 2013 någon gång

F: Har du haft något jobb nu senast innan skadan?

M: Efter det så har det varit personlig assistent. Efter jag jobbade i skolan där så jobbade jag som personlig assistent. Jag kände att det inte var någonting för mig, började träna. Tänkte att jag ska kanske börja jobba som PT. Det var då jag kom in i träningen.

F: Om vi kommer in på din ekonomi, hur ser den ut?

M: Just nu är jag sjukskriven så jag får pengar från Försäkringskassan. Innan så var jag arbetssökande så jag fick försörjningsstöd. Jag har fortfarande försörjningsstöd men jag får delvis från Försäkringskassan då jag har mycket skador och jag kommer vara sjukskriven en längre period.

F: Hur mycket tjänar du per månad, hur mycket får du ut per månad?

M: Alltså det är bara så att jag ska klara mig med mat och mediciner och så där typ. (ohörbart) skulle säga 5000 och sen hyran för sig självklart.

F: Vilken bank använder du?

M: Jag använder Swedbank

F: Hur många konton har du där, vet du det?

M: Jag tror jag har ett alltså

F: Har du några skulder?

M: Alltså jag har en liten skuld vet jag, kanske på runt 20.000 nåt sånt.

F: Vad är den skulden till?

M: Det var nån…jag tappade min dosa innan, typ 2015 där

F: Dosa, vad är det?

M: Bankdosa, tappade hela väskan sen kom (ohörbart). Jag gjorde en sån här anmälan och då visade sig att det någon som har gjort bedrägeri. Innan det har jag aldrig haft Kronofogden eller någonting. Då är det just de här 20.000 så jag har aldrig haft någonting förutom bara att de här 20.000 har fått sin ränta upp, upp. Det är kanske runt 30 nu.

F: Finns det någon som är skyldig dig pengar?

M: Idag?

F: Ja

M: Nej

F: Har du bott här i Uppsala hela ditt liv?

M: Ja, jag har bott här hela mitt liv….ja, sen jag kom från hemlandet. Jag kom hit när jag var 3 år.

F: 3 år, okej. Du har hört det här som du misstänks för nu. Vad är dina tankar kring det?

M: Mina tankar är att jag varken känner till målsäganden eller händelsen. Det är oförståeligt hur man kan få för sig och jag skulle vara kapabel till det här. Den tiden då det skedde blev jag precis utskriven från sjukhuset så jag var ej kapabel och röra mig. Om jag rör mig nu skitsakta, jag rörde mig knappast då skitsnabbt. Jag kunde knappt gå eller stå upprakt. Jag hade kryckor ifall jag skulle tappa balansen. Det är lite svårt för mig och försöka tänka ut hur ni tänker till där.

F: Jag tror att du nämnde i förhöret i förrgår att du hade fått reda på det här genom massmedia, stämmer det?

M: Ja

F: När fick du reda på det?

M: Alltså det har kommit upp flera gånger så jag vet inte exakt när. Just den här artikeln har uppdaterats en hel del om man säger så. Jag läser ju UNT så att den har kommit upp flera gånger om man säger så.

F: Och ingen annan som har berättat någonting?

M: Nej. Det är alltså nu de här månaderna som jag har varit ute från sjukhuset. Jag hör inte lika mycket eftersom jag rör mig inte i dom kretsarna. Jag är inte så pass aktiv längre under tiden jag är hemma sängliggande, men annars ja

F: Vad vet du om det här överfallet på Kungsgatan. Det var två unga män som blev illa skadade.

M: Det enda jag vet, som jag sa i förhöret första dagen, jag känner inte till målsäganden varken nån av dom, men jag känner till ett efternamn på en av dom. Det är för att jag har en barndomsvän, det är efternamnet. Mer än så känner jag inte till från den händelsen.

F: Vilket efternamn är det?

M: Det är El Masry, jag har mycket barndomsvänner därifrån. Det var enda anledningen till att jag kände igen, alltså som det klickade för att när de sa namnen på offren då klickade det ingenting, alltså förnamnen. När de sa efternamnet då sa jag ja, jag känner till efternamnet, vi har familjevänner och det är från samma by från hemlandet, det är barndomsvänner.

F: Så du vet inte vilka de här är de som blev skadade?

M: Nej

F: Den här 2 september, det var en måndag. Kommer du ihåg den dagen? Det är när det här hände.

M: Om jag kommer ihåg…du menar vad jag gjorde?

F: Ja

M: Nej, jag kommer inte ihåg så långt tillbaka men för det mesta är jag hemma. Alltså går jag ut då har jag varit och träffat mina läkare eller Apoteket. Jag går inte ut så mycket sen jag har blivit utskriven. Jag kanske går ut en gång per 2 veckor och då är det enbart på sina här tider.

F: Stämmer det att du blev utskriven från sjukhuset 30 augusti, jag har inte kollat.

M: Slutet.. du kommer få exakta datum när min advokat tar ut journalen, men i slutet av augusti var det. De sa även till mig, en av de som jobbade, sa även till mig jag tycker du ska vara längre tills du blir lite starkare för de såg hur trasslig jag var, min balans och hur min gåstil var. Jag har babysteg när man lär sig hitta balansen. Jag fick träna verkligen balans efter skadan som när man var barn.

F: Så den här dagen 2 september, den minns du inte direkt vad du gjorde?

M: Nej. Jag har inte haft anledning till att försöka minnas den, förstår du?

F: Ja jag förstår

M: Jag har inte tänkt på nåt av det här. Jag fick ju först reda på det här när ni annonsera

F: Känner du Mohammed Almasri?

M: Ja, det är en barndomsvän till mig

F: Knogis

M: Ja, det är en barndomsvän till mig. Det är han som jag sa. Efternamnet, därför jag reagerade.

F: Han satt ju frihetsberövad några dagar i den vevan och det var samma dag som han blev frisläppt härifrån. Jag tänkte om jag skulle hjälpa dig och minnas.

M: Vänta, nu hänger jag inte. Han blev frisläppt härifrån

F: Jag tror han satt anhållen ett par tre dagar där eller någonting, över helgen.

M: Och sen blev han släppt?

F: Frisläppt den 2:a på måndagen. Jag tänkte om det kan hjälpa dig och komma ihåg?

M: Nej

F: Jag ska visa en bild för dig. Det här är bilder, 3 sidor. Det är bilder från den 2 september med början 15.35. Det är övervakningsbilder som vi har tagit in. Jag vill att du tittar på dom och talar om vad du ser på dom.

M: Jag ser mig själv, jag packar massa väskor (ohörbart). Han tankar

F: Jag kan tala om, det där är en bil som är hyrd från OKQ8 och på de här bilderna så lämnar ni tillbaka bilen på OKQ8 på Årstagatan, du vet vid 4-mackar

M: Ja

F: Där lämnade ni tillbaka bilen. Vilka fler personer är det på bilderna, känner du igen dom?

M: Jag ser inte så bra, men jag ser att en…nu vet jag inte om den personen där bakom är med mig eller inte som bär påsar eller.

F: Jag kan titta, jag ser inte så långt bort. Jo, det är han. Jag kan säga det är du som kör bilen, påstår jag. Stämmer det?

M: Det är jag som körde bilen hit, ja.

F: Kan du berätta?

M: Kan jag berätta?

F: Hur det kommer sig att du kör den bilen med de här personerna?

M: Det är vänner som kom och hälsade på mig då jag vart skadad och man kan se på bilderna att jag går inte så bra på den här bilden. Jag blev utskriven den här perioden från sjukhuset. På bilden ser man att jag kan inte stå upp, gå riktigt korrekt. Det är lite stup här, jag måste hålla i någonting för och gå ner. Det är vänner.

F: Kan du berätta vilka de är vännerna där?

M: Nej, jag vill inte namnge vilka vänner det är men jag kan säga att det är vänner som kom och hälsa på.

F: Om jag frågar var Aiad med i den där bilen? Eller jag påstår att han var med i den bilen.

M: Du påstårdet?

F: Mm.

M: Nej, jag tror inte det. Jag tror att jag har med två vänner och sen vi träffade vi..,.

F: Jag har ju sett filmen. Det är fyra stycken i bilen

M: Är vi 4?

F: Du + 3

M: Varför…det är jag + 3. Jag minns inte. Just nu när jag kollar på den här bilden jag minns att jag hade med mig två vänner och sen vet jag inte om vi träffade ytterligare vänner.

F: Men kan du berätta, var Aiad med i den där bilen?

M: Jag vet inte om han var med i den bilen eller inte. Jag vet att jag var med två vänner och jag känner inte till om han var med i bilen eller inte. Han kanske har mött oss där, jag vet inte. Det är därför jag inte kan svara på den frågan.

F: Den här dagen, var körde du bilen då?

M: Jag körde hem. Först var ute, chillade som vanligt och sen inte allt för länge så pallade jag, jag hade inte den energin och sen så åkte jag hem.

F: Kan du berätta olika platser du körde med bilen?

M: Olika platser…jag skulle lämna tillbaka bilen så jag åkte dit och sen senare åkte jag hem.

F: Innan du åkte och lämnade tillbaka bilen eller ni, var hade du varit då?

M: Nej, jag lämnade tillbaka bilen och sen åkte jag hem.

F: Men jag frågar vad du gjorde innan, alltså innan du kom dit, tidigare under dagen.

M: Jag tror jag träffade två vänner till mig. Ja, jag träffade två vänner till mig.

F: Vilka vänner?

M: Jag vill inte namnge vilka vänner, men jag träffade två stycken av mina vänner. Sen lämnade jag tillbaka bilen och sen åkte jag hem.

F: Kan du berätta vilka olika platser du har varit på med bilen?

M: Vänta, jag ska försöka minnas det, det är så långt tillbaka. Nej, jag tror någonstans i Gränbyområdet. Vi parkerade där, tog en cigg, drack en Redbull. Sen var det dags och lämna tillbaka bilen. Då lämnade jag tillbaka bilen och sen jag rullade hem.

F: Hur länge hade du varit ute i bilen den här dagen. När lämnade hemmet?

M: Jag var inte ute länge. Jag pallade inte, alltså med min smärta och i skicket jag var, vara ute länge så jag vet inte exakt, men jag var inte ute länge.

F: Nu har jag frågat redan hur du känner Mohammed och du säger att det är en barndomsvän till dig.

M: Ja

F: Hur känner du hans bröder Rasmi och Adam?

M: Det är en massa barndomsvän så jag känner ju honom, vi känner varandra.

F: Så Rasmi och Adam känner du väl?

M: Ja, jag känner Mohammed väl.

F: Aiad då?

M: Nej, inte så bra

F: Men ni känner varandra?

M: Jag vet vem det är. Jag kan inte säga att jag känner personen.

F: Muhammad Sardar?

M: Jag lärde känna honom ganska nyligt.

F: Var han med i bilen när ni lämnade tillbaka den?

M: Ehh…jag minns inte om…jag minns inte om vi träffades där eller jag vet inte helt ärligt

F: Du ska få se, jag har några mer bilder som du ska få se sen. Hassan El Chami då?

M: Jag vet vem det är, ja.

F: Jag förstår ju om du inte vill berätta om andra personer, det har jag full förståelse för. Den här dagen, som du förstår, så har vi en del information. Försök och håll dig till vad du har gjort, men jag vill att du försöker minnas.

M: Jag säger ju till dig att jag försöker minnas, jag säger till dig exakt vad jag gjorde den dagen. Jag var ute en kort stund, träffade vänner, gick hem. Du kan även se på den där bilden att jag haltar, min rygg är böjd eller kan man inte se det?

F: Jo, absolut.

M: Jag säger till dig helt ärligt, jag minns inte helt ärligt hur länge jag var ute, men jag minns att jag träffade vänner. Det var inte länge alls, sen jag gick hem för jag pallade…alltså jag pallar inte. Det är inte så att jag är frisk och pallar stort. Jag är skadad så jag vet att det var en snabbis.

F: Jag ska visa lite andra bilder här också. De här bilderna är från den 30 augusti.

M: (ohörbart)

F: Vi ska titta på dom där, det är 2 sidor.

M: Ja, det var någon gång då jag blev utskriven.

F: Känner du igen det där tillfället?

M: Jag minns att det var någon gång då jag blev utskriven, men jag vet inte när exakt det här var.

F: Vilka är det som är med dig där då?

M: Det är två vänner.

F: Är det Arwin och Ares?

M: Jag vill inte kommentera det, men det är två vänner. Vilket datum sa det här var?

F: 30 augusti

M: Det var nån annan dag jag blev utskriven.

F: Vad gjorde ni där?

M: Det minns jag inte

F: Jag kan fråga så här, hyrde ni bil då?

M: Den enda som kan hyra bil ifall vi hyr bil det är jag, det är jag som körkort, men jag vet inte.

F: Ni hyrde den här bilen som jag visade

M: Ja, vi hyrde antagligen en bil för jag står där med en pärm.

F: Den här bilen hyrde ni då.

M: Ja

F: Varför hyrde du den bilen?

M: Ni har skrivit att Zäta får avtalet i en folder.

F: Jag frågar varför hyrde du den bilen?

M: Jag lånade en polares bil, men han behövde den och jag behövde också bil så att jag hyrde bil för att ta mig, alltså jag har läkarbesök (ohörbart) och sen där jag rör mig det är inte nära där jag sover.

F: Du menar på att du hyrde den här bilen för att du behövde en bil?

M: Mm

F: De här dagarna som du har haft den här bilen, det har vi sett att du lämnar tillbaka den den 2 september. Vart har du varit med bilen?

M: Ehh…då de här dagarna då jag haft den?

F: Ja

M: Jag tänker inte på det (ohörbart) långt tillbaka i tiden. Jag hade bilen när jag behövde den. Det är enbart för att jag var den som kunde hyra så hjälpte jag vänner. Jag kan hyra bilar och har körkort så jag hyrde. Jag använde den så klart när jag behövde.

F: Hade någon annan gett dig i uppdrag och hyra en bil?

M: Nej, jag hyrde den. Jag tror att det var (ohörbart) behövde den, men jag hade ju den när jag behövde den, när jag skulle gå till någon läkare eller någonting. Det var dom gångerna jag gick ut. Sen annars kan det vara någon vän som hade den. Jag var inte ute så mycket.

F: Men hade du bilen hela tiden eller är det andra personer som använt den också?

M: När jag behövde den då kunde jag säga jag behöver den, jalla, kom hit och så tog jag den, fick den och körde bara den personen. Jag parkerade dessutom bilen där, jag såg den.

F: Kan du berätta några andra personer som har åkt med dig i den här bilen under de här dagarna?

M: Ja…jag minns inte helt ärligt. Visa bilder.

F: Vad gjorde du efter att du hade lämnat tillbaka den här bilen?

M: Ehh…jag ville förlänga den, men tror inte dom…jag tror den var bokad och jag behövde bil för att ta mig hem. Jag tror jag hyrde bil från annan mack då de här inte hade. De hade inte…jag är inte helt säker, men jag tror jag lämnade den för jag brukar hyra bilar längre period. Jag tror jag hyrde bil också. Jag ville förlänga den där bilen, men de ville inte förlänga den då den var bokad.

F: Ni är in på en annan mack och hyr en bil och det är här på OKQ8 här uppe på Svartbäcksgatan. Det är tidigare på dagen 14.23.

M: Det var tidigare på dagen.

F: Jag visade när du lämnade igen bilen. Det var 15.35 kan man säga, ni kommer dit vid 145.35 och det där är 1 timme tidigare drygt som ni är in och bokar den där bilen.

M: Men vilken bil var det här?

F: Jag har inte uppgifter vilken bil du bokade då, men ni bokade, ni hyr en ny bil där. Är du

med?

M: Hur kan du då, var det 1 timme innan? Jag lämnade tillbaka den där bilen, ville boka om den men de ville inte.

F: Det är därför jag frågar vad gjorde ni efter att ha lämnat tillbaka bilen.

M: Vänta, nu hänger jag inte med. Jag lämnade tillbaka den där bilen ser du, men hyrde en bil 1 timme innan?

F: Och då undrar jag varför?

M: Nej, nu fattar jag. Kommer du ihåg att jag sa till dig att jag ville boka om den här bilen, men den var…någon annan hade redan bokat den. Jag hyrde bil där det fanns och hyra bil, men det var ju anledningen att kanske tiden innan det är för att jag bokade den innan.

F: Och det är det jag undrar

M: Ja och jag sa ju till dig (ohörbart)

F: Då frågar jag dig, vad gjorde ni efter att du hade lämnat tillbaka den här bilen?

M: Jag åkte hem

F: Är du säker på det?

M: Jag är ganska säker på att jag åkte hem. Jag var inte ute så länge den dagen.

F: Men om jag säger att ni åker taxi efter att ni hade lämnat tillbaka den här bilen

M: Eftersom jag inte…ska jag promenera till andra macken när jag är skadad för att hyra bil?

F: Men det är det jag frågar dig nu, vad gjorde ni efter att ha lämnat tillbaka bilen?

M: Jag sa ju till dig nyss, jag ville hyra om bilen men de ville inte förlänga den. Då ringde jag och bokade på någon annan mack och jag kan inte promenera så långt eller gå överhuvudtaget förstår du. Jag tar en taxi bara för att hämta ut den här den bilen.

F: Okej, då förstår jag.

M: Frågar du mig vad jag gjorde efter det då sa jag att jag åkte hem. Så jag svarade på dina frågor.

F: Har jag fattat det här rätt, det stämmer att ni åkte taxi efter att du hade lämnat tillbaka den här bilen på Årstagatan?

M: Jag åkte taxi, det sa jag.

F: För då åker ni taxi till OKQ8 här på Svartbäcksgatan.

M: Jag vet inte (ohörbart)

F: Men jag ska hjälpa dig

M: Jag vet inte vilka som åkte med mig, men jag åkte taxi, jag kan inte gå.

F: Här är när ni kommer i taxin till OKQ8.

M: Det är mina mediciner och kryckorna jag håller där. Jag sa ju till dig, jag har ju ingen balans så jag har ju kryckorna.

F: När ni lämnar bilen tillbaka på Årstagatan så ser man att ni lastar ur några väskor och några grejer.

M: Jag har mediciner och mycket, alltså jag blev utskriven den här perioden från sjukhuset. Det är mina väskor och kryckor som du ser. Jag vet inte om de åkte taxi, men jag vet att jag är säker på att jag åkte taxi eftersom….jag gick definitivt inte med mina skador.

F: Nej, det förstår jag. Då har vi klarat ut det att ni var här och bokade en bil en timma innan ni lämnar tillbaka…

M: Jag är och bokar en bil

F: Ja, du

M: Jag träffade vänner emellanåt.

F: Om jag säger att Sardar är med dig där när ni bokar bilen andra gången

M: Nej, jag bokade via telefon

F: Ja, fast ni är in där på macken i alla fall.

M: Då har jag redan bokat

F: Får ni ut nyckeln då?

M: Ja

F: Men stämmer det att Sardar var med dig där då?

M: Jag vet inte om jag bokade via telefon eller om jag åkte på en drop in, men jag tror jag bokade den via telefon. Det är knappast så att man åker till varje mack utan och vara säker.

F: Det är därför jag undrar.

M: Jag tror jag bokade den via telefon. Det är så jag brukar göra.

F: När ni kom i taxi hit till OKQ8, åkte ni då i den där hyrda bilen därifrån?

M: Ehh…den jag…du menar här?

F: Mm

M: I Svartbäcken, jag åkte därifrån.

F: Åkte du själv i den nya bilen så att säga som ni hade hyrt?

M: Alltså jag åkte hem, jag tror jag släppte kanske av nån innan jag åkte hem.

F: Tidigare under dagen så finns det uppgifter att ni hade varit uppe vid Diöshallen ett sällskap. Stämmer det? Vet du var Diöshallen är någonstans?

M: Jag vet vart hallen ligger, ja. Jag vet inte om jag vart där.

F: Ni var flera stycken som träffades där, bland annat i den här bilen.

M: Jag vet inte, alltså jag vet vart hallen ligger, men jag kan inte minnas än så länge om jag var där.

F: Kan det stämma att du varit där?

M: Jag vågar inte svara på det, jag vet inte.

F: Och att ni sen var uppe på Gränby centrum eller på parkeringen

M: Nej, jag har inte varit på någon parkering, jag har inte varit på Gränby centrum den dagen tror jag.

F: Men du sa det tidigare, att du kanske var där uppe och drack nån Redbull.

M: Gränby…alltså Gränbyområdet. Då menar jag Levertinsgatan

F: Aha okej, då fattar jag.

M: Jag har vänner där

F: Har du varit uppe i Gränby centrum den här dagen vid parkeringen?

M: Nej…nej, det vågar jag inte tro. Det finns ju kamera antar jag. Varför kollar ni inte genom kameran?

A: Pratar vi 2 september eller 30 augusti så att jag hänger med?

F: 2 september

M: Var jag inne på Gränby centrum, det finns hur mycket kameror som helst där inne så måste jag…

F: Jag frågar bara om du har varit där, om du har varit utanför

M: Nej, jag minns inte att jag har varit i Gränby centrum, men jag frågar ju dig ifall du vet, jag kanske är lite osäker och det finns en bild på mig eftersom du visar en massa bilder. Det var därför jag sa ja men, kolla igenom det. Jag minns inte att jag har vart i Gränby centrum den dagen, men jag har vart…

F: Du har inget minne av att du har varit vid Diöshallen och du har inget minne av att du har varit utanför Gränby centrum?

M: Nej, jag har vart Gränby området, Levertinsgatan, Bruno Liljefors, där har jag vart.

F: Det finns uppgifter i utredningen som pekar på vad som jag sa, att du har varit vid

Diöshallen tidigare under dagen, du har varit på parkeringsplatsen utanför Gränby centrum

M: Det tror jag inte. Jag skulle minnas om jag var där.

F: Sen den här bilen som du lämnar tillbaka den har vi uppgifter på som du kör. Det är strax efter den här händelsen på Kungsgatan.

M: Berätta om, jag hängde inte med, vad sa du?

F: När ni lämnar tillbaka den här vita bilen, UJU, på OKQ8 Årstagatan.

M: Jag ville inte lämna tillbaka den, jag ville förlänga den. Det var därför jag var skärrad.

F: Ja, men strax innan ni lämnar tillbaka den så har vi uppgifter om att den är nere på Kungsgatan på platsen där det här mordförsöket sker. Då frågar jag för det är du som kör bilen. Då frågar jag vad händer på Kungsgatan?

M: Jag har inte varit på Kungsgatan, inte den dagen.

F: Fast bilen är ju där

M: Är bilen där?

F: Och du kör bilen

M: Kör jag bilen?

F: Vi påstår det

M: Att jag har varit på Kungsgatan. Är det då det har inträffat det här?

F: Ja

M: Jag har svårt och tro det om att jag var där.

F: Du har svårt och tro. Alltså en sån händelse, det kommer man ihåg.

M: Exakt, det är därför jag sa jag har svårt och tro det eftersom jag minns ju. Jag vet ju mycket väl vad jag gör och inte gör som med det här påståendet om jag har gjort illa nån eller inte. Jag vet mycket väl nej, jag har inte gjort det. Därför säger jag till dig jag har svårt och tro.

F: Mitt påstående idag det är inte att du har hållit i nån kniv eller huggit nån. Mitt påstående idag det är att du har kört den här vita bilen och varit delaktig i att stoppa målsägandens bil. Sen är det personer som har huggit de här två med kniv, den här Ayoub El-Masry och Alkesh.

M: Varför gör du det inte lite enklagare genom och fråga brottsoffer har han varit på plats, har han gjort illa er? Det blir betydligt mycket enklare.

F: Nu är det med dig jag sitter och pratar. Jag ställer ju frågorna till dig.

M: Jag vet men jag menar brottsoffret antar vill att de här personerna är bakom lås och bom, att de får sitt straff. Jag vet mycket väl att jag var inte ens kapabel till det där den dagen. Jag

var så illa pass skick så därför sa jag varför gör du det inte enklare och frågar brottsoffer.

F: du har ju kört den här bilen, det har vi som slagit fast.

M: Vid andra tillfällen, ja. Det är jag som har hyrt den.

F: Strax innan du lämnar tillbaka bilen så befinner sig bilen nere på Kungsgatan

M: Du sa till mig att jag befinner mig på Kungsgatan

F: Ja och vi påstår att du och bilen befinner er nere på Kungsgatan, det är det vi påstår. Jag påstår att du kör bilen och det är det jag vill att du svarar på.

M: Ja, jag sa ju till dig

F: Stämmer det?

M: Jag sa ju till dig nej, jag har svårt och tro eftersom jag minns vad jag gör och inte gör.

F: Men du säger att du har svårt och tro, men har du varit på Kungsgatan när det hände?

M: (ohörbart) Kungsgatan

F: Ja eller nej?

M: Nej

F: I bilen, vi har hittat spår i bilen

M: Ja, vad spår?

F: Från målsägande

M: Som?

F: Jag svarar inte på dina frågor utan jag säger bara att vi har hittat spår från målsäganden i bilen. Det är det här, du måste förklara på något sätt, komma med ett svar.

M: Jag försöker förklara så mycket jag kan. Men vänta, du sa nu att vi har hittat spår på målsäganden i bilen.

F: Mm

M: Jag säger till dig ärligt svar, spår, jag tycker inte jag känner till, jag förstår mig inte.

F: Det kan vara vad som helst som kommer från målsäganden.

M: Jag vet inte om det.

F: Det är det du måste förklara, hur kan målsägandens spår hamna i den bilen som du lämnar tillbaka strax efter den här händelsen?

M: Det vet jag inte. Jag vet att jag lämnade tillbaka en bil som jag ville förlänga, men jag hade knappast velat förlänga den bilen ifall jag har gjort något med bilen.

F: Vart hade du varit med bilen innan du lämnade tillbaka den?

M: Jag hade vart i…jag minns att jag var i Gränbyområdet. Sen skulle jag lämna tillbaka bilen.

F: Så du menar att du åker direkt från Gränbyområdet till OKQ8 på Årstagatan och lämnar tillbaka bilen?

M: Alltså jag tror jag ringde först och jag ville boka om den. Sen så kollade några andra mackar. Jag vet inte, men jag var i Gränbyområdet där Brunofors…Levertinsgatan. Där har jag vart.

F: Och de här personerna som du hade med dig i bilen då. Hur länge hade ni…

M: Jag träffade på dom, ja.

F: Var träffade du på dom?

M: Jag tror nog…jag tror nog där i Gränbyområdet. Jag står upp ett tag.

F: Var du på platsen och vem som knivhögg dom?

M: Nej, jag har inte varit…

F: Var du på platsen och inte såg någonting?

M: Ehh…berätta om, jag hängde inte med.

F: Var du på platsen där på Kungsgatan, du har i och för sig svarat att du inte har varit där, men jag vill ändå ställa frågan.

M: Jag har inte varit på plats där

F: När det här hände

M: Alltså det var därför jag sa ju till dig, gör det enklare för oss båda, fråga brottsoffer om jag har skadat dom eller inte.

F: Men det är en helt annan fråga vad vi gör och inte gör.

M: Ja, men jag försöker göra det så smidigt som möligt.

F: Det är bra

M: Fråga brottsoffer ifall jag är skyldig till det här eller inte.

F: Som jag säger till dig nu, jag påstår inte att du har huggit någon med en kniv eller att du har hållit i kniven. Jag påstår att du har varit delaktig i den här händelsen.

M: Fråga dom om jag vart delaktig.

F: Var du inblandad i någon kollusion eller hände det någon kollusion nere på Kungsgatan där du var den dagen?

M: Där jag var

F: Körde du den här vita bilen i samband med att det var en kollusion på Kungsgatan mellan två andra bilar?

M: Nej. Som jag sa till dig innan, jag har inte vart på Kungsgatan så jag kan knappast se någonting därifrån. Kollusion eller inte.

F: Då är frågan, hur har de här spåren från målsäganden hamnat i bilen som du lämnar tillbaka?

M: Hur spåren har hamnat i bilen som jag lämnar tillbaka? Så du tror…så du säger…

F: Jag frågar dig hur det har gått till i så fall

M: Men om jag har förstått det rätt, du säger att ni har hittat spår och du då tror att jag var där.

F: Det stämmer

M: Det är det du vill ha svar på? Jag var varken där eller jag vet inte (ohörbart)

F: Då frågar jag om du har någon förklaring, om det finns någon förklaring till hur dom spåren hamnat?

M: Jag kan ge dig den förklaringen jag känner till, det är att jag vet inte hur spår hamnade där och jag har inte vart där. Det är det jag kan säga till dig.

F: Vet du vad anledningen var till den här händelsen på Kungsgatan?

M: Nej, som jag sa tidigare, jag känner inte till målsäganden. Henrik, får jag byta några ord med dig snart? Peter, är det lugnt?

F: Det är lugnt, vi tar en paus.

Vi tar en paus 11.03. Förhöret återupptaget klockan 11.15.

F: Då ska jag bara fråga om det är någonting särskilt som du vill säga nu efter pausen?

M: Nej

F: Jag säga det också på en gång, att jag påstod att den här bilderna när du lämnar tillbaka, jag fick reda på det nu, där står klockan 15.35 men den klockan går fel. I själva verket så är den cirka knappt 5 minuter långsam, i själva verket är klockan ungefär 15.40 där. Det är den korrekta tiden.

M: När jag lämnade tillbaka…

F: Det finns dokumenterat också.

M: När jag ville förlänga bilen eller är det när jag lämnar tillbaka bilen? Uppenbarligen så är den som hyrt den som måste lämna tillbaka den. Det behöver inte betyda att det är den personen som har haft den bilen. Som jag sa till dig innan om du kommer ihåg, jag hade bilen när jag behövde den. Jag hade bilen när jag behövde till min läkarvård och sånt. När jag inte

behövde den då var det polare eller nån man kände som hade bilen.

A: Får jag fråga, vad är strax efteråt, 15.40 säger ni, då lämnas bilen tillbaka och det skulle vara strax efter händelsen på Kungsgatan. Vad är du strax för vi vet inte när händelsen på Kungsgatan äger rum?

F: Nu har jag inte den i huvudet, har du det?

B: Nej

F: Vi kan komma till det sen

B: Det är före halv i alla fall.

F: Före 15.30?

B: Ja

F: Hade du någon fråga som du ville ställa där?

B: Ja, du sa Mohamad att du var i Gränbyområdet och då förstod jag som att det du precisera ner det till Bruno Liljefors och Levertinsgatan eller någonting och att du var där med kompisar, att ni drack Redbull och tog någon cigarett tror jag du sa.

M: Mm

B: När du till…och sen att…

M: Jag var där

B: När kom du dit då?

M: När kom jag dit…alltså jag vet inte när jag kom dit, men jag var där. Jag minns inte helt ärligt när jag var där, alltså exakt tid.

B: Kan du…var det 20 minuter eller var det 1 timme, har du någon tidsuppfattning alls kring hur lång tid?

M: Nej, jag var där, tog en cigg, pratade med två vänner därifrån. Jag tror inte det var så länge och sen…nej, det var inte så länge.

B: Förstod jag dig rätt som att det var därifrån du sen körde bilen till OKQ8?

M: Det var från Gränby, ja…men ja, det var från Gränby, Levertins, Bruno Liljefors. Alltså jag fick ringa och säga för jag var sen ja, jag blir 5 minuter sen, 10 minuter sen.

B: Nej, jag hade inte mer. Ska jag kolla brottstiden?

F: Vill du veta exakt klockslag?

A: Om ni har

F: Det är klart vi har, det är bara att jag hade inte med mig exakta klockslaget här.

A: Men det är väl bra om vi får det.

Paus i förhöret klockan 11.19. Förhöret återupptas klockan 11.22.

B: Klockan 15.23 inkommer larmsamtalet såsom vi har uppgifterna nu.

A: Ja

F: Jag tror inte jag har så mycket mer frågor just nu faktiskt. Henrik, har du någon fråga?

A: Inte i det som har med förhöret och göra.

F: Har du någonting annat du vill lägga till i förhöret

M: Nej

Förhöret avslutas klockan 11.23

09-02-2019 Mon 15:38:16 (S)
Tvätta
UJU 77P

09-02-2019 Mon 15:46:49 (S)
Tvätta
TaxiKurir
EYU 596

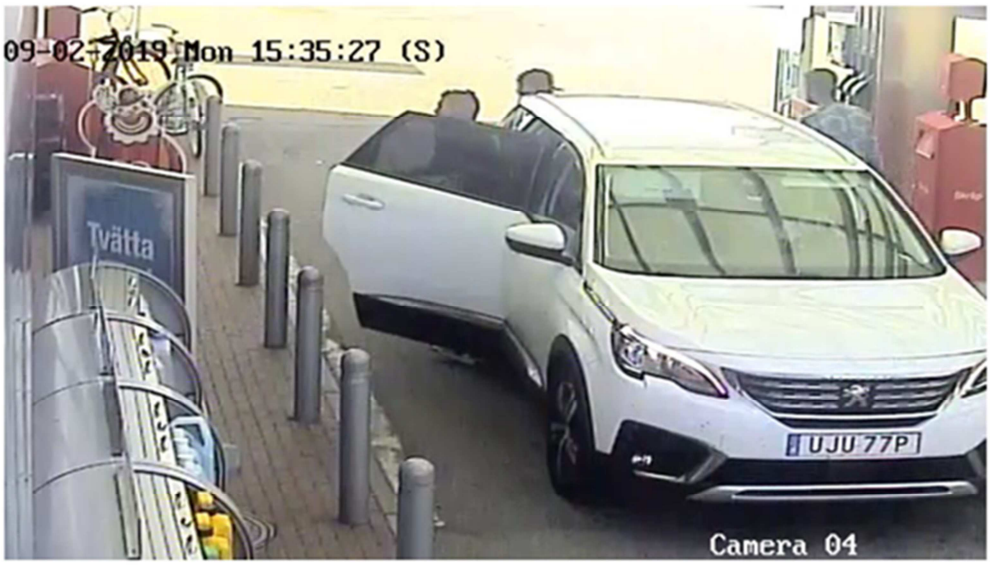
09-02-2019 Mon 15:35:27 (S)
Tvätta
UJU 77P
Camera 04

09-02-2019 Mon 15:37:43 (S)
UJU 77P

09-02-2019 Mon 15:36:52 (S)

Tvätta
JGY 744

08-30-2019 Fri 13:29:57 (S)
Tvätta

Fri 13:29:57

Camera 04

2019-09-02, 14:23
Z och S

15:56

Polisen

Förhör

Förhör 1

Signerat av

Signerat datum

Enhet	Diarienr
Polisregion Mitt, Aktionsgrupp 1 Rgn Mitt	5000-K1093422-19

Hörd person	Personnummer
Almasri, Mahmoud	

Den hörde är	ID Styrkt	Ställning till misstänkt - målsägande - vittne
Annan	Nej	

Tolk	Språk
Språkservice 13198	Arabiska

Brottsmisstanke / Anledning till förhöret

Hörs som annan i ärende mordförsök på Kungsgatan i Uppsala 2 september 2019, då bla Ayub Almasri var målsägande

Underrättad om misstanke	Underrättad om rätt till försvarare (best i FUK 12§ iakttagna)	
Försvarare/ombud önskas	Försvarare/ombud närvarande	Godtar den försvarare som rätten förordnar

Förhörsledare	Förhörsdatum	Förhör påbörjat	Förhör avslutat
Torbjörn S Munther	2019-10-18	15:15	15:55

Förhörsplats	Typ av förhör	Förhörssätt
Polishuset	RB 23:6	Ljudbandsförhör

Förhörsvittne	Utskrivet av

Berättelse

Förhöret är inspelat i sin helhet och utskrivet i sammanfattande form
Tolk är närvarande och förhöret hålls på både svenska och arabiska

Bitr fl M Friman

Känner du till nått om en händelse på Kungsgatan i Uppsala där Ayub Almasri utsattes för en knivatack.
Ja

Vad känner du till om detta
Jag vet att Ayub bråkade med någon och blev knivskuren

Vad vet du mer
Ayub och dom hade problem innan, det var skottlossning i Gottsunda och sånt

Vad är det för skottlossning
Det var på Bandstolsvägen 2. Det var bröllop för släktingar. Någon sköt mot bröllopet.

Vem sköt
Vet inte

Vet du varför
Ayub och dom som han är med, har problem. Det blev skottlossning på Bandstolsvägen 2.
Det var mot många för det var bröllop med familjen Almasri.

Sköt någon mot bröllopet
Ja

Vem sköt mot bröllopet
Vet ej

Har det något att göra med brottet på Kungsgatan
Nej

Var det en hämnd för skottlossningen på Bandstolsvägen som brottet på Kungsgatan utfördes
Jag tror det

Mahmoud får lyssna på samtal och ta del av utskriften enligt nedan

20190917 21.13

Mahmoud - Okm/Okk
Prat om Adam i bakgrunden mellan M och okk..
M kallar okm för Abu Mohammed...och hälsar även på hans fru.
Familjärt prat om Saeda mm.
M tillägger: Vi försöker även göra Hisham och hans fru nöjd (Ayoubs föräldrar, öa)..vi försöker se till att Abu ayoub blir nöjd (gå med på någon förlikning, öa)
Okk Vill inte dem?
M Jo..men de var hos dem idag
Okk Vem?
M Min bror Rasmi och Atwa och Mohammad alFezaawi och hans vän Abu Ashraf..den där syriern..jag tror de var idag hos dem
okk Men varför är de sura?
M Vet du tydligen inte att pojkarna/sönerna har slagit (ordet kan ha olika nyanser, öa)?
Okk Jo..Saeda antydde det när jag pratade med henne..jag förstod
M Hon sa till mig ja att hon hade antytt det för dig..
Okk Jo men jag visste inte att det hade utvecklats så där tragiskt..inte förrän 2-3 dagar sedan..jag fick höra i Gaza..av min syster Samah
Okk hade hört att /ohörbart/ hamnat på sjukhuset och att det var livshotande och att Mahmouds söner hade slagit honom..
M Ja det stämmer..han hade livshotande skador..det stämmer han fick ordentligt stryk
Okk Förtjänade han det eller var det bara pojkar..
M Nej då han förtjänade det..tvärtom..pojkarna ringde mig och sa "pappa..killen som har skjutit mot oss är med Ayoub i Gränby centrum och vi såg dem nu". jag sa till dem "Ingen får prata med Ayoub och säg till honom att han får gå sin väg". De sa till honom "gå Ayoub vi vill inte åt dig.." men han vägrade och svarade "jag och han måste i så fall gå". De sa till honom "Nej han får inte gå..idag är hans sista dag"..Ayoub vägrade gå hursomhelst, han tog med honom i bilen och flydde..han tog honom i Hishams (pappan) jeep..volvom
Okk Mmm
M fortsätter Så pojkarna gick och hämtade en volvo och körde in på jeepen och krossade hela Jeepen och stannade..och klev av..den där fick 8 knivskärningar och Ayoub fick en knivskärning i buken..
Okk Hur ligger det till med den andra?
M Han är rullstolsbunden nu
M menar att Ayoubs fröäldrar är sura pga att man varit på både bilen och deras son...varför räckte inte med en örfil utan..man tog till kniv.. vi sa att han inte var lydig..
Okk vad säger din bror?

M Min bror står vid min sida nu
Okk Okej bra..
M Men han (killen som fick 8 knivhugg, öa) sköt ju mot min brors bröllop (bröllopet som anordnats av brodern, öa) men du var ju med?
Okk Ja vi var med
M Killen som blev slaget ..det var han som sköt
Okk Jag förstår..
M Det går inte att han håller på med det och Ayoub ska skydda honom..
Fortsatt prat om detta...M säger att man har sagt till de andra att man är ledsen för "slaget" mot Ayoub eftersom Ayoub hör till släkten..
Okm och okk skrattar..
M återberättar vad Hisham säger om Mahmous söner..han återberättat även vad en annan man har sagt..Abu Salame..att man inte skulle ha gett sig på Ayoub utan man borde ha endast tagit tag i honom..
M Han säger även till Mohamad : Jag kommer till dig ända i Storvreta..
Okm Är det amaya?
M Nej utan det är en syrisk kille..det är han som höll i pistolen..han heter Mohammed och han sa till Mohamad (Knogis, öa): Jag ska komma till dig i Storveta..Mohamad svarade honom: Försök först stå på dina ben och kom sedan till mig i Storvreta! inte tror du att Ayoub ska skydda dig!

Vilka pratar
Det är jag och Saed´s bror och hans fru.

Vad heter dom
Wael Okal och Asma, dom bor i Polen, Warzawa

Vad handlar samtalet om
Vill ej svara

Handlar samtalet om den knivskärning som skedde på Kungsgatan i Uppsala då JFK… en Volvo krockade målsägandens bil och de dessutom utsattes för kraftigt våld genom knivskärning
Ja samtalet handlar om det

Vill du säga något mer om det
Nej samtalet säger allt

Hänvisar du till samtalet
ja

Vilka är pojkarna som du pratar om i samtalet
Det är mer än 12 personer inblandad i det här. Det var 3 bilar. Inte en bil.

I samtalet nämner du en Volvo som krockade
Är det dina söner som körde den
Vet inte

Vilka är inblandade
Vill ej säga

Är det dina söner som du pratar om
Vill ej säga

Är Adam delaktig i detta
Vet ej om han var med dom eller inte

Är Rasmi delaktig
Vill ej svara

Är Mohamed delaktig
Vill ej svara

Är Aied delaktig
Vill ej svara

Vilka mer var med
Vill ej säga

Vet du vem som höll i kniven
nej

När var bröllopet
Kommer ej ihåg

Vilka gifte sig
Ahmed Deher och Linda Almasri

(enligt dafa Ahmed Duhair och Linda El Masri gifta 190324 FHL anteckning)

Var du på bröllopet som besköts
Jag kom senare.

Hur gick det till vid skjutningen
Det är tradition att man hämtar mannen och tar honom till flickan och för dom samman. När vi var vid Bandstolen, vi samlades där. När vi är där det blir skjutning

Hur gick skjutningen till
Jag var inte där jag kom dit efter. Det var många där

Någon skadad
Nej

Vem sköt
Vi vet inte

Tolken meddelar att han straxt måste avvika

Vem har berättat om händelsen på Kungsgatan
Först jag hörde från min bror det varit skjutning mot Ayub och hans vän. Hela staden vet

Varför blev Ayub och hans vän utsatta för knivskärningen
Dom har mycket problem med många inte bara med mina barn

Vi har ju identifierat att dom har problem med er, det framgår i samtalet med dig också
Dom har problem med alla som befann sig på bröllopet

Har Ayub och hans kompisar problem med alla som befann sig på bröllopet
Ja alla har blivit utsatta för skjutningen

Så ni tror att det är Ayub och hans kompis som har skjutit mot bröllopet
Det har jag aldrig sagt. Det vet jag inte

Var inte Ayub med på bröllopet
Nej

Jag tolkar dina svar som att ni tror att Ayub och hans vän är dom som skjutit mot bröllopet
Nej jag har inget svar på det

Känner du till att dina söner använt en Volvo med reg nr JFK
Dom har flera Volvo, men kan ej reg nr

Hämtade du någon person från en Volvo med reg nr JFK … efter brottet
Nej

Hämtade du någon person/ personer från Sävja vid det här tillfället
Ja men inte från någon Volvo. Jag hämtade någon från Sävja, vill ej säga vem eller vilka. Min dotter bor där. Jag såg ingen Volvo

Det finns vittnesuppgifter på att din Ford hämtade folk vid Volvo i Sävja
Jag hämtade en, kanske inte bara en, men jag såg ingen Volvo

Vart åkte ni?
Vill ej svara

Vad visste du om brottet då?
Jag visste inget om det

Vilka hämtade du i Sävja
Vill ej svara

När fick du vetskap om brottet knivskärningen på Kungsgatan
Jag visste inget om det vid det här tillfället, fick höra det senare. Då fick jag höra att Ayub hade skjutits men det var inte så.

Visste du att du hämtade personer som utfört ett brott
Nej

Varför gjorde du det
Dom ringde och ville ha skjuts

Vad sa dom när dom ringede
Dom sa dom fanns i Sävja och att dom ville ha skjuts från dottern som bor i Sävja

Du hämtade väl inte dom vid dotterns adress
Efter det som hände blev det kaos i familjen, jag har åkte på många ställen så jag kommer inte ihåg exakt vad jag gjorde eller åkte den här dagen

Polisen

Förhör

Förhör 2

Signerat av

Signerat datum

Enhet	Diarienr
Polisregion Mitt, Aktionsgrupp 1 Rgn Mitt	5000-K1093422-19

Hörd person	Personnummer
Almasri, Mahmoud	

Den hörde är	ID Styrkt	Ställning till misstänkt - målsägande - vittne
Annan	Nej	

Tolk	Språk
Språkservice 13730	Arabiska

Brottsmisstanke / Anledning till förhöret
kompletterande förhör ang mordförsök

Underrättad om misstanke	Underrättad om rätt till försvarare (best i FUK 12§ iakttagna)	
Försvarare/ombud önskas	Försvarare/ombud närvarande	Godtar den försvarare som rätten förordnar

Förhörsledare	Förhörsdatum	Förhör påbörjat	Förhör avslutat
Torbjörn S Munther	2019-11-05	16:10	16:50

Förhörsplats	Typ av förhör	Förhörssätt
	RB 23:6	Ljudbandsförhör

Förhörsvittne	Utskrivet av

Berättelse

Förhöret spelas in i sin helhet på band. Förhöret skrivs ut i sammanfattande form.
Under hela förhöret har tolk närvarat
Förhöret är i vissa delar hållet på arabiska med hjälp av tolk och i vissa delar på svenska

Biträdande fl T Henriksson
Adv Tomas Özbek är närarande

Almasri påminns om att han i detta ärende inte är misstänkt.

Kommer du ihåg det samtal som spelades förra gången mellan dig och 2 personer från Polen och var 20190917 kl 21.13
ja jag kommer ihåg

vill du att vi spelar det igen, vi har några ytterligare frågor om det
nej jag kommer ihåg samtalet

I det samtalet så pratar du om att göra några nöjda. Jag läser från tolkningen av samtalet

Vi försöker även göra Hisham och hans fru nöjd , vi försöker se till att Abu ayoub blir nöjd

Vad är det som menas med *att göra "dom nöjda"*
Det gäller konflikten mellan Ayub och mina söner

Är det för mordförsöket
Nej det är nått som är gammalt. Dom har bråkat under lång tid

Är det prat om ersätning som skall betalas
Nej

Har det betalts någon ersättning till Ayubs familj
Nej

Har ni haft möten
Ja vi har träffats flera gånger, familjerna har träffats

Vilka har ni träffat då
Ayub, hans pappa och farbror

Varför
Samtalen är efter knivskärningen men det har varit problem långt innan knivskärningen. Det är gammalt problem. Vi försöker lösa det

I samtalet framgår
" Okk hade hört att /ohörbart/ hamnat på sjukhuset och att det var livshotande och att Mahmouds söner hade slagit honom..
M Ja det stämmer..han hade livshotande skador..det stämmer han fick ordentligt stryk"

Handlar det om mordförsöket på Kungsgatan
Ja

Vilka är dina söner som var med på det här
Det var många inblandade, jag vet inte vem som gjort vad. Det var minst 12 st inblandade

I samtalet framgår att du säger
Pojkarna ringde mig och sa "pappa..killen som har skjutit mot oss är med Ayoub i Gränby centrum och vi såg dem nu"

Vem ringde dig
Kommer inte ihåg, jag pratade både med Rasmi och Mohamed

Vad sa dom
Som det framgår av samtalet

Vem sa vad
Jag pratade med båda så jag vet inte vem som sa vad

Vad sa du till dom
Minns inte

Vad menar du med att *han förtjänade det ?*
Jag , FL ; menar inte att det syftas på Ayub utan på Mohamed som är den som i så fall skjutit mot bröllopet
Kommer inte ihåg

Gav du pojkarna något direktiv att göra något med anledning av detta
Jag sa att dom skulle gå därifrån, Ayub hade ringt till Rasmy under det som hände på Gränby

Har du sagt till dina söner
"Nej han får inte gå..idag är hans sista dag".
Nej inte jag, jag kommer inte ihåg vem som sa så

I samtalet så sägs
M fortsätter Så pojkarna gick och hämtade en volvo och körde in på jeepen och krossade hela Jeepen och stannade..och klev av..den där fick 8 knivskärningar och Ayoub fick en knivskärning i buken

Det är precis det här som polisen utreder. Du berättar precis vad som har hänt och vad polisen misstänker ha hänt
Jag har hört det från Ayubs familj.
Det är Ayub som berättat det så jag hört det. Det är både Ayub, Hicham (hans pappa) och Ismail (hans farbror)

Du pratar om "DOM" som satt i Volvon, som om alla i den är inblandade. Varför nämner du inte bara någon om inte alla var inblandade
Jag vet inte vilka som satt i Volvon. Det var flera bilar inblandade, 3 bilar var inblandade och flera personer

I samtalet nämner du
"M Men han sköt ju mot min brors bröllop men du var ju med?"

Hur vet du att det var han som sköt
En kvinna på platsen berättade att det var Mohamed som sköt

Hur vet hon det
Vet ej

Vad heter hon
Vet ej

Vilka mer vet
Det var många på platsen jag vet inte vilka, polisen kom dit också

Berättade hon för polisen vad som hade hänt
Vet inte

Berättade du för polisen vad som hänt och vem som sköt
Nej

Varför inte
Polisen frågade inte

Berättade du sen
Nej jag viste inte vad som hänt eller om det var sant det hon hade sagt. Jag vaar inte där när det sköts

Tycker du at det var rätt att knivhugga Mohamed
Nej

Tycker du det var rätt att knivhugga Ayub
Nej

Har du sagt till någon att göra något för att skada Ayub eller Mohamed
nej

Blev Ayub knivhuggen bara för han skyddade Mohamed
Nej det är mycket annat. Det har varit bråk under lång tid, skotten på Bandstolsvägen är bara en del, det är mycket som ligger bakom.

Vad mer
Z sköts, han har skjutits flera gånger, inte bara sista gången. Adam Zaza sköts. Arez sköts. Allt hänger ihop. Man är kompisar med och kompisar mot

Var Z, Zaza och Arez med på Kungsgatan
Kan inte säga vilka som var med

Vika bilar var med på Kungsgatan
Jag vet bara Volvon
Allt det här har blivit problem
Jag är osams med Hicham nu, han vill inte hälsa på mig tex.

Vilka hämtade du i Sävja straxt efter brottet
Vill inte säga

Hur många
Det var 4 där tror jag, men jag hämtade nog bara 3

Varifrån
Från min dotters väg

Vem ringde dig
Vill ej säga

Åkte du själv dit
Tror det

Vilka åkte med därifrån
Tror inte alla 4 åkte med, tror 3

Betalade du parkeringsbiljetten för Volvon
Ja

Berätta hur allt gick till
Någon ringde, vill ej säga vem. Jag skulle åka till min dotters adress. På vägen dit så såg jag killarna. Jag stannade och tog upp dom. Dom sa vart jag skulle åka och vi åkte gemensamt till Volvon. Jag betalade biljetten och vi åkte därifrån

Vilken telefon betalade du biljetten ifrån
Vet ej

Betalade du ifrån Rasmi mobil
Vet inte

Om vi har rätt uppgifter så betalades parkeringen från Rasmi's mobil
Jag minns inte. Blir osäker nu om jag eller Rasmi betalade biljetten. Jag vet i vart fall att vi betalade parkerings biljett.

Fick du uppdrag att göra något, tex att slänga saker
nej

Var du in till din dotter
Nej

Vart åkte ni sen
jag åkte nog hem

Vart åkte de andra
kommer inte ihåg, de hoppade nog av någonstans, men kommer inte ihåg

Polisen

Förhör

förhör 3

Signerat av

Signerat datum

Enhet	Diarienr
Polisregion Mitt, Aktionsgrupp 1 Rgn Mitt	5000-K1093422-19

Hörd person	Personnummer
Almasri, Mahmoud	

Den hörde är	ID Styrkt	Ställning till misstänkt - målsägande - vittne
Annan	Nej	

Tolk	Språk
Språkservice 7863	Arabiska

Brottsmisstanke / Anledning till förhöret
kompletterande förhör

Underrättad om misstanke	Underrättad om rätt till försvarare (best i FUK 12§ iakttagna)	
Försvarare/ombud önskas	Försvarare/ombud närvarande	Godtar den försvarare som rätten förordnar

Förhörsledare	Förhörsdatum	Förhör påbörjat	Förhör avslutat
Torbjörn S Munther	2019-11-21	10:13	

Förhörsplats	Typ av förhör	Förhörssätt
	RB 23:6	Ljudbandsförhör

Förhörsvittne	Utskrivet av

Berättelse

förhöret är inspelat i sin helhet på band. Förhöret skrivs i vissa delar ut i dialogform , annars i sammanfattande form
förhöret hållet på mestadels svenska men med bistånd av arabisk tolk i vissa stycken.

Närvarande adv Tomas Özbek

Du har tidigare sagt i förhör att du inte kände till en Volvo JFK.
Nej jag känner inte till den bilen med reg. nr. men jag kanske känner till bilen om jag ser den.

Du har även sagt att du inte såg någon Volvo i Sävja när du hämtade personer.
Den känner jag igen, vet inte reg.nr.

Vad känner du till om den?
Den används av barnen, Mohamed, Rasmi, Ayad och Adam. Dom åker i den ibland.

Du har sedan sagt att du eller Rasmi betalade parkerings avgift för en bil som ställdes upp i Sävja.
Nej jag kommer ihåg att jag inte betalade. Det var Rasmi.

Så det var Rasmi som betalade?
Ja

Kommer du ihåg hur det gick till ?
Nej, du sa det var från Rasmis mobil.

Jag vill att du berättar om det.

Jag kommer inte ihåg någonting.

Var det för JFK som ni betalade?
Du sa från Rasmi telefon.

Jag sa en telefon som vi kopplar till Rasmi. Varför vi kopplat mobilen till Rasmi är att den är tagen i beslag från honom vid gripande datumet.
jag vet inte.

P biljetten betalades med en mobiltelefon som heter 0736776337, känner du till det?
Nej jag vet inte, kan inte numret i huvudet

Är registretat på Nadias car, känner du till det?
Ja det är ett företag som inte finns längre tror jag. Det var Ahmed, som greps med mig på Verkstadsgatan och Ali Almasri som hade det. Det är sålt, jag vet inte nått om det längre.

Har du haft en mobil med abonnemang Nadias Car?
Nej.

Den mobilen har, om man gör en kontroll av dess förflyttning denna dag, följt din mobil.
Hade du 2 mobiler med dig?
Nej.

Har du haft någon med dig?
Inte vad jag minns. Jag förstår inte, om det inte är så att Rasmi glömt sin mobil i bilen och den följde med i bilen.

Det är 2 parkerings avgifter som är betalade den här dagen, 190902.
En avgift betalades från den mobilen jag angett i ett person nummer som är 680415…vem är född det datumet?
Jag.

Men det är inte dina sista siffror
ok

Är det någon mer?
Min bror Rasmy??

Ja det är din brors person nummer som är registrerat.
Jag kan inte hans sista siffror

Var han med i Sävja när du hämtade folk?
Nej.

Du har sagt att det var 4 personer i Sävja när du anlände. Vilka var det?
Jag kan inte säga det.

Var Rasmy en av dessa 4?
Nej.

Vilka var det då?
Kan inte säga det.

Du har sagt att Rasmi betalade parkeringsbiljetten, då är han en av de 4.
Nej jag vet inte. Jag sa att det var Rasmi för att polisen sa att det var hans telefon.

I det förhöret sa jag att *" det var en telefon, som om vi hade rätt uppgifter, som var Rasmi's mobil".*
Jag sa att Rasmi hade betalat för polisen sa det var Rasmi mobil.

Var Rasmi (son) med i Sävja när du hämtade dom
Kan inte svara på det

Var Rasmy (bror) med i Sävja när du hämtade dom
Nej

I förhöret uppgav du innan du fick den informationen att du hade betalat.
Jag har inget minne av det nu, jag vet inte.

Du är ägare av den bil som användes i mordförsöket, JFK.
Nej inte jag.

Det är viktigt att du inte undanhåller saker för om bilen inköpts i brottsligt syfte, är jag tvungen att delge dig misstanke, det är viktigt att du är ärlig i dina svar så inget blir fel.

Vi har i förhör uppgifter från Mazen som uppger sig ha sålt bilen till dig.

Advokaten vill ha enskilt samtal med misstänkt kl 10.26.

Förhöret återupptas kl 10.31.

Bitr.fhl Tomas förklarar åter för Machmoud att polisen förhört Mazen och att denne säger att han sålt en Volvo till Machmoud. Vet du nu vilken bil vi pratar om nu?
Volvon ja.

Volvon säger du, det är en blå Volvo S80 med registreringsnummer JFK537. Känner du till den bilen?
Ja, jag känner till den.

Stämmer uppgiften att det är du som har köpt bilen?
Nej. Jag har förklaring till det.

Notering Tolken informerar om att ljudet är dåligt vilket gör att vi lägger på telefonen och ringer upp på nytt. Ljudet fungerar då som vanligt.*

Vem har köpt bilen?
Den här bilen har Rasmi och Aiad köpt. Dom gick till Mazen och dom kom inte överens om priset. Jag tror Mazen ville ha 3-3500 kronor för den och dom vet att jag känner Mazen så de ringde mig. Jag kom dit och jag sänkte priset åt dom och sen gick jag därifrån. Dom betalade för bilen.

Och när du säger Rasmi, då menar du din son Rasmi?
Ja, Rasmi och Aiad var dom som köpte bilen.

Aiad. Är det Aiad Adgehir?
Ja.

Det är dom två som har köpt bilen men du var till Mazen och hjälpte till med bilaffären?
Ja.

Du var på platsen och gjorde upp bilaffären men åt Rasmi och Aiad?
Ja.

Bilen kostade ungefär 3000 kronor?
Ja.

Vet du vem bilen registrerades på?
Nej. Jag vet inte. Kanske Rasmi.

Fick du några handlingar på bilen, registreringsbevis.
Ja. Mazen gav handlingarna till mig och jag gav dessa till barnen.

Ok. Så du fick handlingarna av Mazen och så gav du dem till barnen.
Ja.

När du säger barnen, vem av barnen gav du registreringshandlingarna till?
Det var Rasmi.

Till Rasmi?
Ja.

Har du skrivit under något registreringsbevis för den här bilen?
Nej.

Du vet inte vem som registrerades på bilen?
Nej.

Fhl informerar om att vi redan varit inne på den här parkeringsavgiften som betalades i Sävja 190902. En parkeringsavgift som betalats för den blåa Volvo S80 som vi nu har pratat om och som du hjälpte till att köpa.
Har du någon kunskap i hur denna parkeringsavgift har betalats?
Jag kommer inte ihåg.

Var det du som gjorde den betalningen?
Nej nej.

Det är inte du som betalar parkeringsavgift i Sävja den dagen för den blåa Volvon?
Nej, jag har inte betalt.

Vem gjorde betalningen?
Jag vet inte. Kanske dom hade betalt innan jag kom till dom.

Vilka personer fanns på platsen i Sävja när du kom dit?
Jag kan inte svara på den frågan.

Du sa i förra förhöret att det var fyra personer på platsen när du kom dit?
Ja.

Jag tolkade också från förra förhöret att du också sa att Rasmi, "Lill Rasmi" betalade för parkeringsbiljetten.
Det var för att ni sa till mig att den betalades från hans telefon.

Men det var det enda namn du nämnde som fanns på platsen i Sävja, det var Rasmi.
Nej.

Jo.
Det var efter ni sa att det var betalt från hans telefon.

Oavsett det, vad sades på platsen när du kom dit?
Jag minns inte vad som sades.

Hur var stämningen när du kom dit?
Pojkarna bad mig om att skjutsa dom så jag hämtade dom och skjutsade dom.

Nu säger du pojkarna bad dig skjutsa dom så du hämtade och skjutsade dom. Och då utgår jag från att det inte finns någon flicka på platsen i vart fall.
Nej.

Vilka är pojkarna?
Jag kan inte säga det.

Hur många pojkar fanns det på platsen?
Fyra.

Och du var där för att hämta pojkarna och skjutsa pojkarna?
Ja.

När du lämnade platsen, hur många pojkar hade du i bilen?
Jag kommer inte ihåg.

Kommer du ihåg om det satt någon pojke i baksätet?
Bak?

Ja.
Vet inte, jag kommer inte ihåg. Jag kan inte svara för jag kommer inte ihåg.

Var det fler än en pojke i bilen?
Ja.

Fler än en pojke i bilen?
Ja.

Men du vet inte hur många?
Ja.

Vart åkte ni? Eller vart åkte du?
Jag åkte till…jag vet inte, jag skjutsade dom.

Vart?
Det var olika platser. Det var två platser.

Två platser?
Ja.

Kommer du ihåg vart första platsen var någonstans?
Första platsen jag tror var Verkstadsgatan, till föreningen där.

Jag tolkar det som Verkstadsgatan, är det rätt?
Ja, till föreningen.

Till föreningen?
Ja.

Är det samma lokal där du blev gripen?
Nej.

Är det en annan lokal?
Ja.

Är det i samma hus?
Nej ett annat hus.

Ett annat hus?
Ja.

Ligger det i närheten?
Ja.

Kan du beskriva på ett ungefär vart lokalen ligger?
Hela området är Verkstadsgatan 10, den här är vid en frisör i början och Palestinska föreningen, FDM tror jag det heter.

Palestinska föreningen?
Ja.

Första platsen du kom till var Palestinska föreningen på Verkstadsgatan?
Ja.

Vad hände när du kom till Palestinska föreningen?
Jag vet inte vem som hoppade av där och vem som jag skjutsade till stan, inte till stan utan SalaBacke.

SalaBacke?
Ja.

Var det en eller flera personer som du släppte av på Verkstadsgatan?
Det är det som är problemet, jag kommer inte ihåg.

Nej, men någon släpptes av på Verkstadsgatan?
Ja.

Nästa plats du kom till, vart var det?

Det var Svartbäcken.

Svartbäcken? Du sa SalaBacke?
Ja, SalaBacke är samma
.
Vilken adress kom du till då?
Jag kan inte adressen.

Du kan inte adressen?
Nej.

Kan du platsen där du var på då?
Ja, vid lägenheten som barnen har.

Vad sa du?
Lägenheten som barnen bor.

Lägenheten där barnen bor?
Ja, i närheten.

I närheten av lägenheten där barnen bor?
Ja.

Vilka barn är det som bor i den lägenheten?
Det är flera som bor där.

Ja. Men vilka känner du till?
Alla nästa bor där.

Men vilka barn känner du till som bor på den adressen som du menar nu?
Rasmi brukar vara där, Mohammed brukar vara där, Adam brukar vara där, Aiad brukar vara där, Mohammed Zäta brukar vara där, Ashkar ibland där. Det är många som brukar vara där.

Så din son Rasmi, din son Mohammed, din son Adam, Zäta, Aiad brukar vara där?
Ja, och Zätas bror också.

Den lägenhet som du menar nu, har du varit där själv?
Ja.

Hur ser den ut? Måste du gå upp fyra trappor, eller ta en hiss? Hur kommer du till den lägenheten?
Nej det är första trappen.

Första trappen?
Ja, eller utan trapp.

Utan trapp?
Ja, första våningen.

Så du behöver inte gå i någon trapp?
Nej.

Okej. Måste du gå in i ett trapphus?
Jag vet inte, jag har varit där en gång. I början när dom fick lägenheten för länge sedan jag

var där och hjälpte till med möbler.
Sen är det bara den här gången.

Men det är en lägenhet i SalaBacke, Svartbäcken på bottenvåningen. Du behöver inte gå i någon trapp för att komma till den lägenheten?
Nej
.
När du sedan lämnar den platsen, är din bil tom då?
Ja.

Då har du ingen person kvar i bilen? Ingen pojke kvar i bilen?
Jag vet inte, jag kommer inte ihåg.

Kommer du ihåg vart du åkte efter att du varit på den platsen?
Nej.

Informeras om att i förra förhöret så uppger på på en rak fråga om du betalat p avgiften för Volvon i Sävja , att det var du.
När det sedan informeras om att den telefonen som utför betalningen kopplas till Rasmi sa du att det var Rasmi.
Jag har inte betalat och Rasmi sa jag för ni sa det var hans mobil

Varför kan du inte säga vilka personerna är som är i Sävja när du kommer dit och som du även hämtar, är det för att dom är skyldiga till brottet på Kungsgatan ?
Jag kan inte säga det. Polisen säger det men det är inget jag vet

Polisen

Förhör

Signerat av

Signerat datum

Enhet	Diarienr
Polisregion Mitt, Aktionsgrupp 1 Rgn Mitt	5000-K1093422-19

Hörd person	Personnummer
Almasri, Mahmoud Said	19680415-1154

Den hörde är	ID Styrkt	Ställning till misstänkt - målsägande - vittne
Misstänkt	Nej	

Tolk	Språk
Språkservice 7863	Arabiska / Palestina

Brottsmisstanke / Anledning till förhöret
Delgiven skyddande av brottsling 20190902

Underrättad om misstanke	Underrättad om rätt till försvarare (best i FUK 12§ iakttagna)	
Ja		
Försvarare/ombud önskas	**Försvarare/ombud närvarande**	**Godtar den försvarare som rätten förordnar**
Adv Tomas Özbek	Ja	

Förhörsledare	Förhörsdatum	Förhör påbörjat	Förhör avslutat
Torbjörn S Munther	2019-12-09	14:10	14:40

Förhörsplats	Typ av förhör	Förhörssätt
	RB 23:6	Ljudbandsförhör
Förhörsvittne	**Utskrivet av**	

Berättelse

Förhöret är inspelat i sin helhet på band, men skrivs ut i sammanfattande form.
Förhöret är hållet på svenska och arabiska då tolk varit närvarande i dessa delar
bitr Fl T Henriksson

<u>Du är misstänkt för skyddande av brottsling</u> genom dina förehavanden efter mordförsöket på Kungsgatan har du agerat i att gömma brottsverktyg (Volvon) och hjälpt och underlättat för gärningsmännen att fly från platsen.

Du har rätten att inte uttala dig och du har rätten att ha advokat

Förhöret avbryts för samtal med advokat kl 14.14
Återupptas kl 14.17

Du har egentligen berättat en händelse kedja på dina förehavanden den här dagen.
Är det nått du vill ändra på i nuläget
nej

Genom förhör och genom det samtalet vi spelade förut så framgick att du blev uppringd av någon av dina söner som var på Gränby c och hade upptäckt en person Mohamed Alkesch
Vi har bland annat hört ett samtal där du berättar om denna händelse.
Har du något att tilläga eller förändra där?
nej

Varför är dina söner arga på Alkesh
Vill ej kommentera

Är sönerna endast arga på Alkesh
ja

Är konflikten som uppstår på Gränby ett resultat av att dom/ du anser att han har skjutit mot ett bröllop som ni deltog i
Vi är inte säkra på att det var han som sköt

Det framgick i det samtalet du hade och du nämnde det
Det är en kvinna som berättat det

Var skotten mot bruden/brudgummen eller mot någon av dina söner?
Jag vet inte, jag var inte där

Varför påbörjar du resan till sävja
En av mina söner ringde och ville ha skjuts ifrån Sävja för deras bil var trasig

Vem ringer
Ingen kommentar

Vad visste du då?
Visste inget just då, fick vet det senare

Du borde väl veta att det varit bråk på Gränby C
Jag trodde det var överspelat

Du visste väl att det varit bråk med Ayub på Gränby och att något hänt där och Ayub sedan blivit skadad
Jag fick veta det senare av Rasmy. Han ringde och sa att Ayub var skjuten, men det var efter att jag lämnat av personerna som jag fick veta det

Var åkte du ifrån
Verkstadsgatan tror jag

Åkte du ensam
Ja jag åker ensam

Berätta vad som hände
Någon ringde och ville bli upphämtad i Sävja i närheten av min dotter. När jag åkte på vägen så såg jag dom. Dom var på vägen precis bredvid parkeringen med Volvon. När jag kom dit var redan parkeringsbiljetten betald. Någon hade glömt en jacka i bilen som han hämtade

Vilka var på platsen
Ingen kommentar

Vad hände sen
Jag skjutsade dom

Var skjutsar du dom
Kommer inte ihåg exakt men som jag sa i förra förhöret

Körde du fram din bil till Volvon

Nej på vägen invid parkeringen med Volvon

Betalade du p biljetten
Nej

Varför betaldes den i Rasmy's (din brors) namn
Vet inte

Vilka kan hans person nummer
Vet inte, jag kan den inte

Var Rasmy (din bror) med på platsen vid Volvon
Nej

Vilken mobil betalas den med
Vet inte , vet bara vad polisen sagt

Vad har polisen sagt
Att det var Rasmi's mobil

Nej vi har sagt att det var en mobil som vi kan koppla till Rasmi och att den är tagen i beslag från Rasmi en månad senare
Biljetten var redan betald när jag kom fram

Du har i tidigare förhör uppgivit att det fanns 4 personer på platsen när du kom dit, stämmer det
Ja

Du har i tidigare förhör sagt att du skjutsade 3 personer därifrån, stämmer det
ja

Är det Mohamed,
Ej kommentar

Är det Rasmi
Ej kommentar

Är det Adam
Ej kommentar

Mahmoud får lyssna på samtal
20190930 kl 18.59

Dialogsamtal mellan Mahmoud Almasri (M) och två okänd män (okm1, okm2)

Okm1 Var är ni?
M Abu Naser, är du på träffpunkten?
Okm1 Vi har faktiskt lämnat, vi har gått ut nu för att äta middag
M Men varför har inte ni ätit middag på träffpunkten?
Okm1 Det finns ingen här

M Är inte Zeidan där?
Okm1 Vi har inte sett någon här. Ta här och prata med doktor Ayed
M Jag är nu på väg tillbaka, jag är i höjd med flygplatsen
Okm1 Jalla ett ögonblick, här är Ayed
Okm2 Hallå
M Hallå hej doktor Ayed
Okm2 Hej Mahmoud vad har du för dig?
M Hur mår du? Vad har du för dig?
Okm2 Hur mår du?
M Gudskelov må Gud ge dig hälsan. När ni pratade med mig var jag i Stockholm och nu är jag på väg tillbaka
Okm2 Aa
M Jag är nu i höjd med flygplatsen, i närheten av avfarten till flygplatsen. Så det handlar om max en kvart och jag är hos er om Gud vill
Okm2 Vi har lämnat stället klubben eller träffpunkten
M Abu Naser sa det nyss. Finns ingen där?
Okm2 Nej ingen är här, bara frisören kanske
M Aha
Okm2 Och Rasmi är utanför Uppsala, han sa till mig att han behöver en och en halvtimme att komma tillbaka
M Rasmi är också utanför Uppsala. Och vad gäller mig så har jag faktiskt varit i Stockholm
Okm2 Må Gud ge dig hälsan
M Tack detsamma
Okm2 Hursomhelst så har Rasmy berättat kortfattat om bilden och jag är någorlunda med i bilden
M Det är bra
Okm2 Så det här ärendet måste lösa sig
M Det måste lösa sig. Vi förblir av samma grupp som man brukar säga
Okm2 Aa
M Abu Ayoub är en av oss och dessutom ville ingen av oss att detta skulle hända
Okm2 Men Mahmoud det borde vara så att ee jag och du måste prata enskilt. Du måste vara lite hårdare och tala om för killarna, att det inte går för varje liten eller stor grej ee
M Men vi har vid Gud talat om för killarna
Okm Att de använder alltså ee blankt vapen /ohörbart/
M Nej det stämmer. Problemet är att vi ringde honom och Rasmy ringde honom. Han sa till honom Du Abu Ayoub din son umgås med folk som är/ohörbart/. Låt din son gå sin väg.
Okm2 Aa
M Rasmy har kanske berättat för dig när de var i Gränby centrum. Han ringde honom
Okm2 /ohörbart/ berättat för mig
M Han sa till honom Din son är här med dem och killarna vill slå honom, de vill slå den syriska killen och de har inget med din son att göra. Låt din son gå sin väg
Okm2 Aa
M Men hans son vägrade. Han sa nej jag går inte min väg
Okm2 Mm mm
M Så vi tvingades alltså till detta
Okm2 Han borde egentligen inte umgås med sådana människor, vad är det för prat det går inte
M Det är alltså människor som är emot hans egen familj och skjutit mot familjens eget bröllop och kränker fam
Okm2 Mm
M Det här funkar inte att han umgås med dem. Det är det som är problemet, vi sa till honom broder det är skämmigt det funkar vid Gud inte. Vi vill inte att du hjälper oss i och med att de

är dina vänner men du ska inte umgås med dem inför folk och inför oss, du vill skydda dem från oss. Och Abu Ayoub säger att så länge de är med Ayoub så får ingen prata med dem. Kan man verkligen säga så!?
Okm2 /ohörbart/
M Det innebär att man skyddar våra fiender. Och vad ska vi göra då när de kommer och skjuter mot oss?
Okm2 Nej absolut. Hela den här logiken att ha kontakt med sådana människor är fel
M Precis. Sedan är det så att vi är en familj och varför ska vi bli osams på grund av den ena eller andra
Okm2 Aa
M Killarna sa till honom Du Ayoub vi har inte kommit för din skull, vi vill inte åt dig utan vi vill åt den här killen som har kränkt familjen, det är han som vi vill åt. Du får gå. Han sa nej till dem, antingen går jag och han tillsammans eller så går jag inte. Vad kunde vi göra då. Vi har tagit upp detta och pratat med hans far två tre gånger. Han sa till oss om ni ser honom tillsammans med dem kan ni skjuta honom
Okm2 Aa
M Vi sa till dem hur ska vi skjuta honom? Vi accepterar inte att skjuta honom eftersom det försmädar oss, hur ska vi skjuta honom
Okm2 Aa
M Det går inte
Okm2 Aa
M Nu är han tillbaka till samma historia. Han umgås med dem och vi säger till Abu Ayoub att det här inte går och igår skickar han till oss och säger döda honom
Okm2 Jaha
M Vid Gud, det går inte att säga så, det är skämmigt att säga så
Okm2 Aa
M Vi kan betrakta så att killen (ohörbart ord men uppfattas som bråkade, öa) och blev träffad av en knivskärning av misstag och vi har inget annat än att välsignas av Abou Ayoub så han får göra det han vill
Okm2 Vi får se imorgon om Gud vill, vi kom överens om att sätta oss tillsammans med Abu Ayoub och om Gud vill kan vi låta ställningstagandena komma närmare varandra
M Okej förlita dig på Gud och hoppas att vår Gud se till att det blir väl.
Okm2 Om Gud vill
M Jalla

Samtalet avslutas.

Vad kan du säga om samtalet
Jag och med två personer, en läkare och en tolk och dom är kompisar med Hicham, vi försöker lösa problemet, vi måste lösa problemet

Handlar samtalet om problemet med att Ayub blev knivskuren
Precis, vi försöker lösa problemet, vi vet inte vem som slagit honom

Samtalet handlar helt och hållet om att det blev problem med att Ayub blev knivskuren
Ja

Handlar samtalet någonstans om att det blev problem med att Mohamed Alkesh blev knivskuren
Nej vi pratar inte om den sidan

Pratar ni bara om Ayub sidan
Ja, för Ayub är våran kusin. Det är största misstag som händer, det är kaos i Palestina och

även i familjen. Även om det är någon som döms till fängelse i Sverige så är det inte över, problemet kommer att kvarstå.

Advokaten tillfrågas om han har några frågor men har inte det

Polisen

Förhör

påkallande av nytt förhör

Signerat av

Signerat datum

Enhet	Diarienr
Polisregion Mitt, Aktionsgrupp 1 Rgn Mitt	5000-K1093422-19

Hörd person	Personnummer
Almasri, Mahmoud Said	19680415-1154

Den hörde är	ID Styrkt	Ställning till misstänkt - målsägande - vittne
Misstänkt	Nej	

Tolk

Språk

Brottsmisstanke / Anledning till förhöret
Delgivning av tidigare förhör

Underrättad om misstanke	Underrättad om rätt till försvarare (best i FUK 12§ iakttagna)	
Försvarare/ombud önskas	**Försvarare/ombud närvarande**	**Godtar den försvarare som rätten förordnar**

Förhörsledare	Förhörsdatum	Förhör påbörjat	Förhör avslutat
Torbjörn S Munther	2019-12-30	09:05	

Förhörsplats	Typ av förhör	Förhörssätt
Häktet Uppsala	RB 23:6	

Förhörsvittne

Utskrivet av

Berättelse

Detta är inget förhör utan skrivs på förhörsblankett för enkelhetens skull. Detta är Almassri möjlighet att själv få godkänna förhören, då han under hela häktestiden saknat läs-glasögon, men nu genom beställning från England har tillgång till läs-glasögon

Almassri får ta del av de förhör som hållits med honom i detta mordförsök.
Almassri erbjuds att själv läsa igenom förhören men uppger att han förstår bättre om han får dessa upplästa för sig

Han får ta del av samtliga förhör genom att Fl läser förhören. (förhör 3 läses senare)
Almassri ställer någon fråga om innebörden av något ord. När fl förklarat har Almassri förstått.

Almassri godkänner förhören och anser sig ha förstått dessa. Han uppger dock att han vill påkalla nytt förhör för att förtydliga vissa svar han givit i hållna förhör

Polisen

Förhör

Signerat av

Signerat datum

Enhet	Diarienr
Polisregion Mitt, Aktionsgrupp 1 Rgn Mitt	5000-K1093422-19

Hörd person	Personnummer
Almasri, Mahmoud Said	19680415-1154

Den hörde är	ID Styrkt	Ställning till misstänkt - målsägande - vittne
Misstänkt	Nej	

Tolk	Språk
Språkservice 13900	Arabiska palestina

Brottsmisstanke / Anledning till förhöret
kompletterande förhör ang skyddande av brottsling

Underrättad om misstanke	Underrättad om rätt till försvarare (best i FUK 12§ iakttagna)	

Försvarare/ombud önskas	Försvarare/ombud närvarande	Godtar den försvarare som rätten förordnar
Adv Tomas Özbec	Ja	

Förhörsledare	Förhörsdatum	Förhör påbörjat	Förhör avslutat
Torbjörn S Munther	2020-01-13	12:35	13:39

Förhörsplats	Typ av förhör	Förhörssätt
Polishuset	RB 23:6	Ljudbandsförhör

Förhörsvittne	Utskrivet av

Berättelse

Förhöret är inspelat på band i sin helhet. (inspelningen misslyckad första minuten) och utskriven i sammanfattande form
Under förhöret har tolk närvarat. Förhöret är hållet på både svenska och arabiska

bitr fl T Henriksson

Du har begärt att detta förhör hålls, vad är det du vill tillägga till tidigare förhör

Allt som jag har sagt i samtal och förhör är bara vad jag har hört av andra. Jag har berättat vad jag hört eller så har jag gissat. Mina söner har inte berättat något alls om det här.

Vem har berättat händelserna för dig som du berättar i samtal
Ayub och hans pappa Hischam har berättat för min bror Rasmi som berättat för mig

Hur kan Ayub och Hischam tex berätta att pojkarna hoppade in i en volvo inför brottet på Kungsgatan.
Det har jag inte sagt

Vill du höra samtalet igen
ja

Mahmoud får höra på samtalet från **20190917 kl 21.13 igen**,
Han och adv får tillgång till översättning

Samtal mellan Mahmoud Almasri (M) och okänd man (Okm) / Okänd kvinna (Okk)

(Prat i bakgrunden: /ohörbart/ bilen som jag skjutsat /ohörbart/ hehe)
M Vem har du skjutsat?
(I bakgrunden: odjuret (låter det som, öa)
M Adam?
(I bakgrunden: Ja)
M Vart har du skjutsat honom?
(I bakgrunden: /ohörbart/ odjuret)
M /ohörbart/
(I bakgrunden: /ohörbart/ så här snabbt/
M Hallå
Okm Hallå
M Frid vare över er
Okm Frid vare över er också
M Hur mår du Abu Mohammad, vad har du för dig?
Okm Det är faktiskt perfekt.
M Varför har inte du svarat på din mobil? Är du rädd att det kan vara någon annan?
Okm Nej, jag tänkte i och med att det numret inte är inskrivet hos mig så ska jag inte svara. Men jag ringde flera gånger och /ohörbart/ så sa vi att det måste vara du
M Nej men du tänkte säkert vilken fähund ringer nu till Oum Mohammed
Okm Hehehe nej mannen, inte till den här graden
M Jag tror på Oum Mohammed. Sa han så Oum Mohammed eller inte?
Okk Han sa inte det han sa inte det, han sa inget
Okm Han hör inte
M Han sa inget?
Okk Nej nej
M Vad har ni för er? Hur mår ni?
Okk Vad har ni för er?
M Tack och lov, vi har faktiskt saknat er. Var har ni för er? Berätta så att vi inte oroar oss för er
Okk Vi har saknat er ännu mera
M Hoppas att allt är bra med er
Okk Det är bra med oss tack och lov. Hur mår ni själva?
M Hur är tjejerna? Om Gud vill är det bra med dem?
Okk De mår väl tack och lov
M Pris ske Gud
Okk De gör sig redo
M Till vad?
Okk Till universitetet, till resan
M Har inte de gett sig iväg än?
Okk Inte än, /ohörbart/ månaden kommer de att åka. Studierna börjar i början av oktober.
M Aha, i början av oktober. Så det har ordnat sig för dem med planeringen och så
Okk De håller på med att ordna det
M Jalla, jag hoppas av Gud att ge dem styrka och lycka. Om Gud vill. Hur är det annars med er? Berätta så att vi inte oroar oss. Är allt, om Gud vill, som det ska?
Okk Det är perfekt tack och lov, det är bra. Beätta själv om er så att vi inte oroar oss för er. Hur mår Saeda? Har hon gjort sina undersökningar eller ej?
M Saeda mår faktiskt bra. Hon har fortfarande inte gjort sina undersökningar än och situationen är som den ska. Och fram till nu försöker vi hålla Hisham och hans fru nöjda.
Okk Mmm

M Vi försöker hålla Abu Ayoub nöjd
Okk Går de inte med på det?
M De är inte nöjda men de /ohörbart/
Okk Mmm
M Idag har de varit hos dem
Okk Vem har varit hos dem?
M Jag tror att min bror Rasmy har varit hos dem och Atwa och Mohammed alFegaawi och hans vän Abu Ashraf, den där syriern.
Okk Mmm
M Jag tror att de har varit hos dem idag. Kanske är det
Okk Men varför är de sura?
M Känner inte du till att killarna (kan även översättas som sönerna, öa) har misshandlat Ayoub?
Okk Jag har fått veta men via Ghaza. När jag pratade med Saeda antydde hon något men jag visste inte att det var så pass allvarlig
M Hon sa till mig "jag antydde det till Oum Mohammed"
Okk Aa jag förstod men jag visste inte att situationen hade blivit så pass allvarlig och tragisk förrän två tre dagar tillbaka från Ghaza.
M Av vem i Ghaza?
Okk Min syster Samah
M Din syster Samah?
Okk Min syster Samah
M Hur har Samah fått veta det?
Okk Systern till /ohörbart/ hade berätta för henne
M Vad hade hon sagt till henne?
Okk Systern till /ohörbart/. Hon sa /ohörbart/på sjukhuset och att han var på väg att dö och att hans tillstånd var livshotande och vilka hade misshandlat honom, Mahmouds söner.
M Ja det stämmer
Okk Hon sa till henne "jag har faktiskt inte pratat med min syster Asma (låter det som, öa) på länge och jag vet inte, jag har inte frågat henne och jag har inte någon information
M Nej det stämmer
Okk Jag sa "jag har inte heller information"
M Aha
Okk Mm och det var bara det
M Nej det är riktigt att han hade ett livshotande tillstånd
Okk Mm
M Det var livshotande, han har fått sig ett ordentligt stryk
Okk Förtjänade han det alltså eller var det bara så killar emellan?
M Nej han förjänade det. Tvärtom. Killarna ringde mig och sa till mig "pappa, killen som skjuter mot oss är här tillsammans med Ayoub i Gränby centrum"
Okk Mm
M Och "här är dem, vi har tagit dem". Jag sa till dem "ingen av er får prata med Ayoub och säg till Ayoub att han ska ge sig iväg". De sa till honom "Ayoub du får gå, vi vill inte åt dig", "Du Ayoub gå, vi vill inte åt dig". Han gick inte med på det utan sa till dem "nej jag vill inte gå"
Okk Herregud
M Han sa till dem "jag och han måste gå tillsammans"
Okk Jaha
M De sa till honom "Nej, han får inte gå. För honom är det slut, idag är det hans sista dag". Fram och tillbaka på det här viset och Ayoub vägrade. Han tog med honom i bilen och flydde. Ayoub
Okk Aha

M Han tog honom i Hishams jeep, volvon. Killarna gick och hämtade en volvo och körde in mitt på jeepen och krossade sönder hela jeepen
Okk Ojj, jaha
M De krossade sönder jeepen och stoppade honom och klev av. Han den där fick åtta (8) knivskärningar och Ayoub fick en (1) knivskärning i buken.
Okk Hur ligger det till med den där andra?
M Han är rullstolsbunden för tillfället
Okk /ohörbart/ hehe
M /ohörbart/
Okk Och hans pappa då och /ohörbart/ är dem alltså sura på er för bilens skull eller för sin sons skull?
M Både och. De säger "varför har de slagit till mot bilen och varför har de slagit till mot sonen, varför har de inte tagit tag i honom och inte gett honom en örfil, varför knivskar de honom"
Okk Mmm inte vet jag eehh
M Vi sa till dem "men han lyder inte och vad kan vi göra åt det"
Okk Men vad tycker din bror?
M Nejdå, min bror står vid min sida nu
Okk Det är bra
M Nejdå, han står vid min sida nu. Han sköt ju mot min brors bröllop och du var med på bröllopet?
Okk Aa aa vi var ju det
M Det är killen som sköt som blev misshandlad.
Okk Aa jag förstår jag vet, jag vet
M Aa så det var därför
Okk Mm
M Inte ska han väl göra någonting varje gång och Ayoub ska skydda honom! Varför ska Ayoub skydda honom? Ayoub borde väl bara se till att skydda sig själv
Okk Det är det i och med att killarna bett honom dra sig tillbaka och lämna honom. Han borde ha lämnat honom och det skulle vara över
M Det är det. Alla sa "Gå Ayoub, vi vill inte åt dig. Gå Ayoub, vi vill inte åt dig". Han sa till dem "nej jag går inte. Om jag gör det så måste jag gå tillsammans med honom"
Okk Mm. Det betyder att han ville skydda honom. Det betyder alltså "du och han får i så fall ta emot tillsammans"
M Och /ohörbart/ Abu Salame inte gillar detta
Okk Varför?
M Abu Salame gillar inte det. Han sitter och klagar
Okk Mm
M Han säger "nej, Mahmouds söner borde inte misshandla honom. Mahmouds söner borde ha tagit tag i honom och misshandla den där andra"
Okk Är det alltså så nu att killarna bara tog honom på vägen utan att han tog sin kompis i försvar och misshandlat honom eller att han stött sig på dem?
M Nej, han har stött sig på dem. Han ville /ohörbart/ till sin vän.
Okk Mmm
M Men det vi vänt på nu, vi säger att Ayoub är /ohörbart/
Okk Aa
M Det som gör dem tokiga nu att vi säger "Ayoub är /ohörbart/, Ayoub är en av oss. Varför ska vi misshandla Ayoub?"
Okk Hehehe
Okm Det är bra så
Okk Det är bättre så hehe
M Visst, det är så /ohörbart/och jag sa till dem "nej nej, det är ingenting alls mellan oss och

Ayoub". "Ayoub är /ohörbart/. Tvärtom är vi egentligen ledsna för Ayoubs misshandel"
Okk Mmm
M Det är så vi säger till dem
Okm Det är bra, det är bra.
M Och din vän Hisham örfilar sig själv nu. "Mahmouds söner, Mahmouds söner vill döda min son. Mahmouds söner"
Okm Nej men Mahmouds söner talade om för honom "Lugna ner dig och gå, ge dig i väg, dra dig tillbaka /ohörbart/"
M Rasmi sa det till honom, han sa det till honom. Mahmouds söner har sagt tio (10) gånger till honom "Ayoub gå". De sa till honom "Du Ayoub, vi vill inte åt dig". De sa till honom "Du Ayoub, vår far och farbror har sagt till oss att det är förbjudet för oss att misshandla dig och vi vill inte åt dig. Gå härifrån". Han ville inte det och vad skulle Mahmouds söner ha kunnat göra åt det. Och Abu Salame säger då "nej, de borde inte ha misshandlat honom utan bara ta tag i honom"
Okm Vaddå "ta tag i honom" /ohörbart/
M Hör du mig
Okm /ohörbart/
Okk /ohörbart/
Okm Inte tar man tag i någon /ohörbart/
M Men det var det jag sa till dem "inte befinner han sig väl i ett bröllop för att de ska bara ta tag i honom" /ohörbart/
Okm /ohörbart/ Ayoub borde ha sagt /ohörbart/ "att det har skjutits mot Almasris bröllop, hör inte Ayoub till Almasri!?"
M Det sa jag till dem. Jag har inte sparat på orden
Okm Ayoub borde hålla sig borta från honom efter att han skjutit mot oss
M Nej, och så säger han sedan till Mohamed, han säger till Mohamed "Jag svär vid Gud att jag kommer till dig ända till Storvreta"
Okm Är det den där Amaya?
M Nej inte Amaya utan det är en syrisk kille. Amaya /ohörbart/
Okm Aha, jag trodde att det var vad heter han
M Nej nej inte Amaya. Det var han som sköt, han som hållit i pistolen
Okm Aha. Ja ja
M Han heter Mohammad. Han säger till Mohamed "jag kommer till dig i Storvreta". Mohamed sa till honom "försök först stå på dina ben och sedan kan du komma till mig i Storvreta. Tror du att Ayoub ska skydda dig och att du kan gå härifrån?"
Okm Hmm
M Han fick sig en ordentligt stryk den där. Han ee
Okm Åt helvete med honom men ee killarna får vara på sin vakt. Du vet de här syrierna är oäktingar
M Nej de är på sin vakt. Det är så, de är på sin vakt. Du Wael (låter det som, öa), den här killen från Egypten håller på nu med att ringa mig. Jag återkommer till er när jag är klar.
Okm Okej habibi okej. Hejdå
M Hejdå

Samtalet är avslutat.

Mahmoud förevidas var i samtalet det står

…

M Han tog honom i Hishams jeep, volvon. Killarna gick och hämtade en volvo och körde in mitt på jeepen och krossade sönder hela jeepen

…
Mahmoud tillstår att det är rätt tolkat, han poängterar att det inte sägs "hoppar in"

Förhöret avbryts för samtal med Advokaten kl 12.52
Förhöret återupptas kl 13.04

Vad har du att tillägga till det här
Allt som sägs är vad jag hört. Hela Uppsala pratar om det här. Jag har hört flera prata om det här och det är det jag säger. Det är bara vad jag hört av andra.

Varför dementerar du inte det här om det inte stämmer
Eftersom jag inte varit där så vet jag inte vad som hänt

Trodde du att det var sönerna som gjort brottet eftersom du pratar om det här under flera samtal under en längre tid.
Sönerna har inte berättat något. Problemet kvarstår därför och jag försöker lösa problemet med att ta reda på vem som gjort det.

Hur försöker du lösa det
Har frågat Ayub som inte berättar något

Har du frågat Ayub
Nej inte jag. Ayub eller Hicham vill inte träffa mig. Jag har försökt skicka dit flera andra att fråga vad som hänt och vem som gjort det, men han svarar inte. Han säger att han inte vet

Du säger i samtalet att du blir uppringd av killarna
Vem kontaktade dig
Vill ej uppge

Vad sades
Det jag berättade i tidigare förhör. Att det varit lite bråk. Jag sa till att dom skulle gå därifrån. Jag trodde att allt var överspelat sen för man berättade att vakterna kommit

Du hade en uppkoppling kl 15.09, under ca 25 sek med den mobil som vi påstår är Adams
Är det denna kontakt du relaterar till i samtalet vi spelade
jag vill inte kommentera vem som kontaktat mig.

Hur många samtal /kontakter hade du med pojkarna när de befann sig på Gränby
Kommer inte ihåg antal samtal

Är det den kontakten du hade 15.09 som du relaterar till i avlyssnade samtalet och det är enda samtalet?
Kommer ej ihåg hur många kontakter det var

Kl 15.09 är bråket på Gräny C över. Har du någon kommentar till det i förhållande till samtalet
Nej

Vid den här tiden så uppehöll du dig i området runt Nyby. Kommer du ihåg det
Nej jag kommer inte ihåg

Åkte du förbi Gränby C efter kontakten med sonen
Nej

Träffade du sönerna efter samtalet
Nej

Träffade du tex Z den här dagen
nej

Har du en mobil med nr som slutar på -9391
ja

Vid en analys av hur den mobilen förflyttat sig så framgår att mobil *9391
Kl 1459 , Kl 1503 o Kl 15.18 befinner sig området Gränby, Löten, Nyby

Känner du till en mobil med -6337
Nej inte så här

Vid fortsatt analys så framgår att*6337 förflyttat sig , kl 1524 och kl 1526 befinner sig den i Salabackar
Mobilerna positionerar sig enligt :

***9391**
Kl 15.27 Sylveniusgatan
Kl 1530, 1536 ,och 1541 Stångjärnsgatan

***6337**
Kl 1543 Almungevägen
Kl 1557 Dalaresan

***9391**
Kl 15.58 Dalaresan

Vi påstår att dom förflyttar sig tillsammans
Jag känner inte till -6337

Mahmoud och advokaten får ta del av kartbilder från telefonanalys om mobilerna -9391 och - 6337

I tidigare förhör har du berättat har du kört WJG 102 och hämtat 3 personer från Sävja.
Du har inte agerat på något sätt alls, förutom att du hämtat personerna
Stämmer det?
ja

Gick du ur bilen någon gång?
Kommer ej ihåg

Du körde dit och därifrån utan att göra något eller ens byta förare?
Jag körde dit och tillbaka.

Kl 15.57 betalar *6337 p biljett för JFK537

***6337 borde ha ankommit till Sävja med dig. Om båda mobilerna ankommer Sävja tillsammans kan inte p biljetten vara betald innan du anländer.**
Den betalas med en telefon som sannolikt ankommer tillsammans med dig.
Biljetten betalas med din tvillingbrors personnummer. Kl 15.57

Har du någon förklaring till det?
Jag vet inte. Jag kommer inte ihåg. Det kan vara så att någon av sönerna hade glömt sin mobil i min bil och sen när jag kom till Sävja så tog han tillbaka den

Denna biljett avslutas kl 16.05 och ny biljett erläggs med annat personnummer-
Det är den person vilken är skriven på bilen , Alfons Tranberg. Känner du igen den personen
nej

Har du någon förklaring till det?
nej

Jag kommer att läsa ur ett förhör. Utdrag från förhöret med ett vittne
Vittnet har iakttagelser från Kungsgatan och iakttagelser från Sävja
Utdrag från den personens förhör här, gäller händelsen på Ölandsresan där JFK 537 lämnades

…..

F: Och så var det två personer sa du
A: Ja, åtminstone en person som gick på passagerarsidan och höll på greja med någonting och gick där fram och tillbaks. Jag såg inte vad han gjorde. Så satte de sig i den här Ford Focusen och drog iväg.
F: Drog iväg och passerade dig här
A: Ja
F: När de passerade dig, tittade du in i bilen?
A: Ja
F: Tittade de på dig?
A: Nej
F: Då såg du passageraren här då om jag förstår
A: Mm
F: Såg du föraren också?
A: Ja, jag såg honom när han gick där borta. Så såg jag, men då tittade jag inte så mycket på föraren utan såg mera på den här som satt bredvid…… Jag tror inte att jag skulle känna igen honom.

…..
…..
Om jag tolkar vittnet rätt så går föraren utanför bilen.
Jag kommer inte ihåg. Jag har kunnat gå ur bilen för att hälsa på någon. Jag kommer inte ihåg. Jag berättade i tidigare förhör att en person hämtade sin jacka från bilen

Jag fortsätter läsa ur förhöret
……

B: Om man sammanfattar det där SMS klockan 15.57, då skickar du ett SMS till din son att du hittar bilen på Ölandsresan

A: Ja, precis
B: På Ölandsresan klockan 15.57.
A: Mm och då åkte de härifrån och då var det bara två i bilen.
F: När du skickar SMS, var de kvar vid bilen då?
A: Då gick de här fram och tillbaka och sen åkte de iväg för sen hittar jag ingen.
B: Men det var det jag var lite nyfiken på när de går här
F: Och även ett SMS, att då åker iväg med en annan bil och det står WJG102. Det var skickat?
A: 15.59
….
Om jag tolkar detta rätt så är du på platsen i vart fall under 2 minuter. Det stämmer även ganska bra med mastuppkopplingarna.
Kan stämma, kommer inte ihåg. Jag vet inte om jag var ur bilen

Var du fram till JFK 357 och gjorde något
nej

Du sa spontant i ett förhör att det var du som betalade p biljetten, sen ändrade du dig. P biljetten betalades med mobil som anlände sävja ungefär samtidigt med din vanliga mobil enligt den analys som gjorts. Du borde ha båda mobilerna med dig…

Är det du som även betalade ny p biljett med nytt person nummer i syfte att undanhålla familjen från en bil som involverats i mordförsök
Nej jag har inte betalat någon p biljetten och jag vet inte vem som betalat

-6337 är det mobilnummer du pratar med Rasmi på, då han är i Köpenhamn som du har fått höra i tidigare förhör
Vet inte vilket nummer han pratade på

Vi påstår att flera av de av oss misstänkta personerna slänger/avslutar sina mobilnummer efter händelsen på Kungsgatan
Inget jag känner till

Rasmi har efter brottet på Kungsgatan bevisligen detta mobilnummer.
Har ingen kommentar

Advokaten tillfrågas om frågor men har ej det

Almasri har fått förhöret uppläst för sig och godkänner detta 20190115 kl 15.45

Polisen

Identifiering av kille i Kenzo-tröja

Signerat av

Signerat datum

Enhet	Diarienr
Polisregion Mitt, Aktionsgrupp 1 Rgn Mitt	5000-K1093422-19

Orginalhandlingens förvaringsplats	Datum	Tid
	2019-09-16	11:00

Involverad personal	Funktion
Kim Thorstensson	Uppgiftslämnare

Berättelse

Enligt inform66ation som framkommit i K1259443-18 kallas Hassan El Chami Haddad, 971030-2937, för Tyson.
Hans instagram-konto hette då "hassantysonn".

Idag, 2019-09-16, har han samma profilbild på instagram-kontot "hassantysonn" som på Facebook-kontot "Hassan Htysn".
Profilbilden på Facebook är upplagd 2019-09-09 kl. 18:53.
Facebook-kontots profillänk är "Hassan-haddad.501".

Där har Hassan El Chami på sig en Kenzo-tröja och foto gillas av bl.a. hans mamma Amal Haddad.

Bilagan visar stillbilder tagna från övervakningskameror som förekommer i ärendet på killen i Kenzo-tröja.

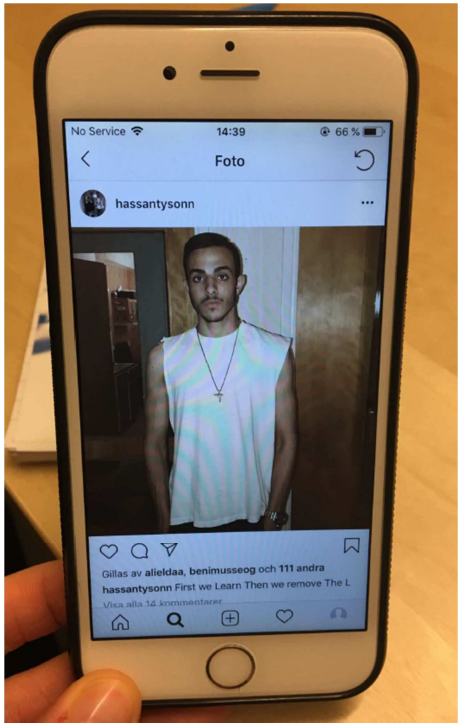

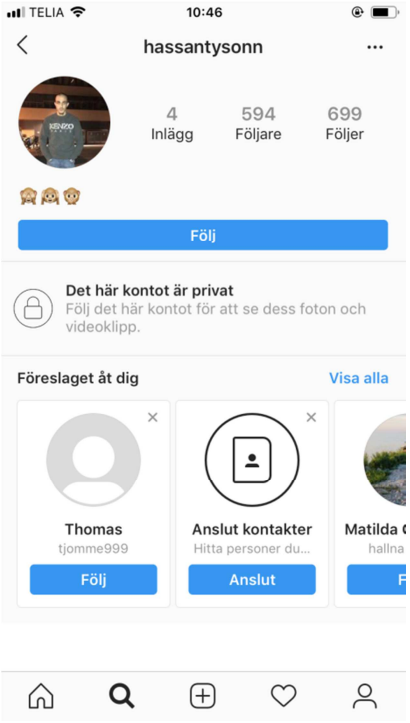

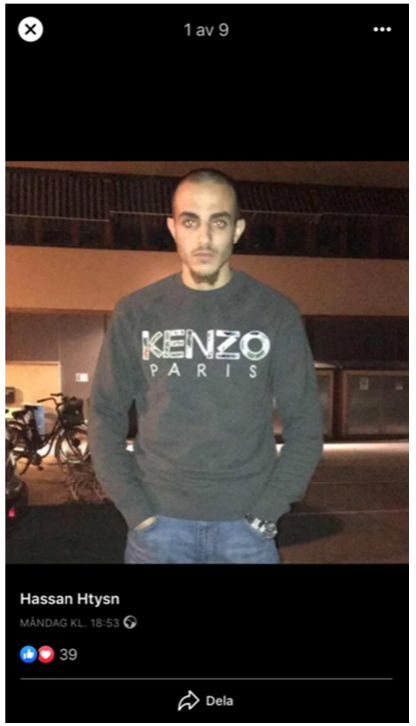

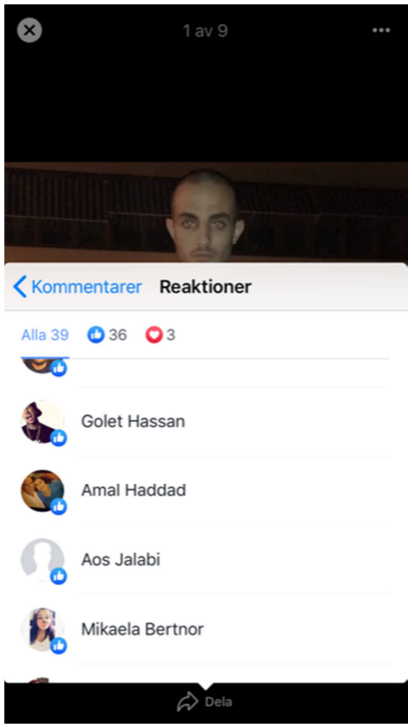

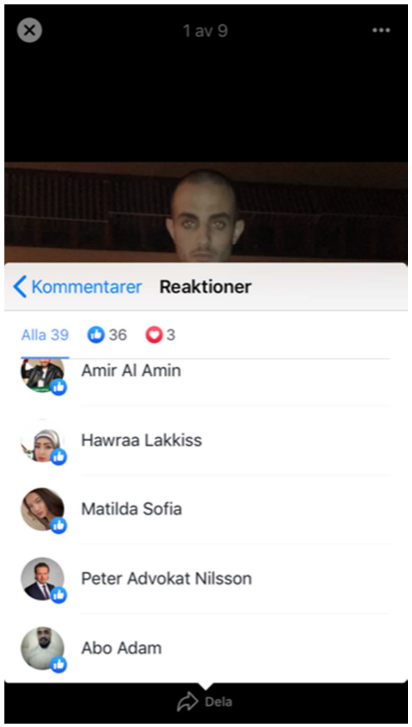

Identifiering av kille i Kenzo-tröja , 2019-09-16 11:00 diarienr: 5000-K1093422-19

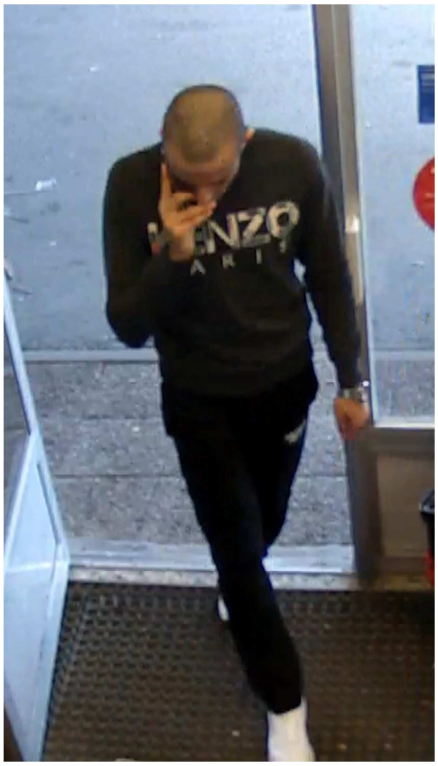

KENZO
PARIS

KENZO
PARIS

Polisen

Identifiering av kille i mönstrad tröja

Signerat av

Signerat datum

Enhet
Polisregion Mitt, Aktionsgrupp 1 Rgn Mitt

Diarienr
5000-K1093422-19

Orginalhandlingens förvaringsplats	Datum	Tid
	2019-09-16	10:38

Involverad personal	Funktion
Kim Thorstensson	Uppgiftslämnare

På killen med den mönstrade tröjans vänster hand syns en tatuering.

Nedan:
Tatuering på Muhammad Sardar Ahmed Ali 980214-6572.

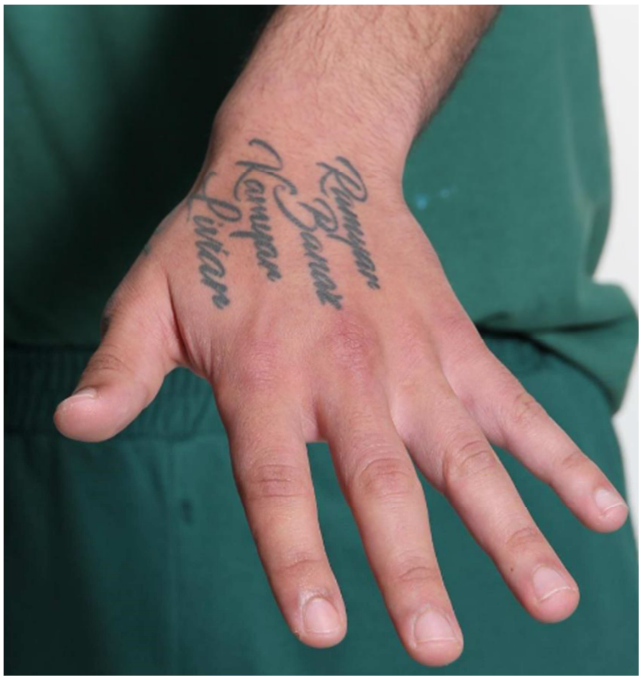

Polisen

PM

Mobilnummer som hade kontakt med Aiad Adgehir

Signerad av

Signerad datum

Enhet	Diarienr
Polisregion Mitt, Aktionsgrupp 1 Rgn Mitt	5000-K1093422-19

Uppgiftslämnare	Datum	Tid
Friman, Mats	2020-01-15	16:49

Beslag verkställt	Material för analys
Nej	Nej

Mottaget	Mottaget datum	Tid

Sätt på vilket uppgift lämnats

Upprättad av
Mats Friman

Uppgiften avser
Aiad Adgehir komplement till förhöret 2020-02-13

Uppgift

2019-09-02 hade den/de mobilnummer som Aiad Adgehir misstänks ha brukat kontakt med följande mobilnummer nedan enligt samtalslista.

I förhör 2020-01-13 togs det upp i förhöret frågor om dessa mobilnummer/samtal/sms som hade skett 2019-09-02 d.v.s. brottsdagen.

Pm vill påvisa att han brukade endast denna mobil med aktuellt IMER-nummer 2019-09-02 förre/under/efter brottstiden.

Aiad Adgehir brukade en Iphone 6s svart med IMEI -nummer 35542307218584

I den mobilen satt 2019-09-02 SIM-kort med mobilnummer 0720258007 fram till 2019-09-02 kl 21:59 då ett nytt SIM-kort med nummer 0769321007 sattes in i mobilen.

Den anträffades i samband med att han greps 2019-10-08 och togs i beslag från hans värdeskåp 59 i arresten 2019 -10-09 kl 12:50

2019-09-02 från 14:33 tom 22:13 har han/varit kommunicerat med nedan mobilnummer

Mellan klockan 14:33 och 16:01 är det ingen aktivitet på mobilen enligt samtalslista

(brottstiden var 2019-09-02 kl. 15:23-24)

Mobilnummer 0767-16 44 40 Disp/brukade enligt dur 2 till en Abouzid, Ahmad Naser.

Mobilnummer 0728-64 79 91 Disp/brukade enligt dur 2 till Zidan Idhair (bror till Aiad Adgehir)

(2020-01-17 kl 09:26 svarade brodern Zidan på detta mobilnummer i samband med att besök skulle ordnas mellan bröderna /MF)

Mobilnummer 0737-06 91 71 Disp/brukade enligt dur 2 till Behidas Tashakori Gharehshiran (flickvän/kamrat till Aiad Adgehir)

(Behidas har svarat på detta mobilnummer i samband med att besök skulle ordnas mellan henne och Aiad/MF)

Mobilnummer 0764-19 58 05 Disp brukade Muhammed Sardar (målskamrat till Aiad Adgehir m.fl.)

Nummer 447786205094. 44 är ett lands nummer till England sedan okänd vem som disponerade detta nummer.

Bilaga

Bilaga 1

Bilaga till PM 2020-01-15 16:49, diarienr 5000-K1093422-19

Beskrivning

Dokument som berör mobil med IMEI- NR 355423072185840

Samtliga trafik den 2 september 2019

IMSI	A Number	B Number	C Number	A Handset	Start	Duration	Type	Classification	Company	Operator Code	First Cell	First Cell ID	Last Cell	Last Cell ID
240078519401041	46769321007	46737069171		355423072185840	2019-09-02 22:13	0	National	PP, In, SMS			Storvreta T2;LTE	86634D2C30A		
240078519401041	46769321007	447786205094		355423072185840	2019-09-02 21:59	0	International	PP, In, SMS			Storvreta T2;LTE	86634D2C30A		
240078519401041	46769321007	447786205094		355423072185840	2019-09-02 21:59	0	International	PP, Out, SMS			Storvreta T2;LTE	86634D2C30A		
240078519401041	46769321007	4641		355423072185840	2019-09-02 21:59	0	National	PP, Out, SMS			Storvreta T2;LTE	86634D2C30A		
240078519187076	46720258007	46767164440		355423072185840	2019-09-02 20:05	0	National	PP, Out, SMS			Vaksala Ritargatan;LTE	86624CD1604		
240078519187076	46720258007	46767164440		355423072185840	2019-09-02 20:04	38	National	PP, In, Voice			4H;UMTS	01100A7B	ENBACKEN;UMTS	01100A53
240078519187076	46720258007	46764195805		355423072185840	2019-09-02 19:01	0	National	PP, In, SMS			Storvreta T2;LTE	86634D2C30A		
240078519187076	46720258007	46728647991		355423072185840	2019-09-02 19:01	0	National	PP, In, SMS			Storvreta T2;LTE	86634D2C30A		
240078519187076	46720258007	46728647991		355423072185840	2019-09-02 16:01	0	National	PP, In, SMS			Pustnäs;LTE	86624CD1001		
240078519187076	46720258007	46728647991		355423072185840	2019-09-02 14:33	301	National	PP, In, Voice			Swedenborgsgatan;UM	01105C3B	Tuna Backar (lötens Spor;UMTS	01100AC0
240078519187076	46720258007	46728647991		355423072185840	2019-09-02 14:33	5	National	PP, Out, Voice			Swedenborgsgatan;UM	01105C3B	Swedenborgsgatan;UMTS	01105C3B

Polisen

Fotografi(er)

Aiad Adgehir mobil 2019-09-02

Signerat av

Signerat datum

Enhet
Polisregion Mitt, Aktionsgrupp 1 Rgn Mitt

Diarienr
5000-K1093422-19

Orginalhandlingens förvaringsplats

Datum
2020-01-09

Tid
15:48

Involverad personal
Mats Friman

Funktion
Uppgiftslämnare

Berättelse

Skärmklipp från övervakningsfilmer från OKQ8 Svartbäcksgatan, Gränby centrum, butiken Johnells inne på Gränby centrum och OKQ8 Årstagatan. 2019-09-02.

Skärmklippen vill påvisa Aiad Adgehir eventuella mobilinnehav förre och efter mordförsöket på Kungsgatan 2019-09-02 kl 15:23-24.

Förre brottet kan man observera Aiad Adgehir använda en mobiltelefon.

Efter brottet när Aiad Adgehir anländer i UJU77P till OKQ8 Årstagatan tillsammans med Mohamad Wesha Zaher, Muhammed Sardar samt Hassan El Chami kan man inte observera något mobilinnehav på någon övervaknings som finns tillgänglig.

Detsamma gäller när han tillsammans med samma personer anländer en kort stund senare till OKQ8 Svartbäcksgatan för att hämta ut en ny hyrbil.

Den mobiltelefon som Aiad Adgehir använde 2019-09-02 med IMEI-nummer 35542307218584 tas i beslag 2019-10-08 när Aiad Adgehir grips för bla. mordförsöket på Kungsgatan

Den mobilen som tas i beslag 2019-10-08 från Aiad Adgehir kopplar upp kl 16:01:11 den 2 september mot basstationen Pustnäs LTE kl 16:01:11.

Samma tidpunkt som Aiad Adgehir befinner sig på OKQ8 Svartbäcksgatan.

I övrigt hänvisas till Promemoria som berör mobiltelefon.

2019-09-02 OKQ8 Svartbäcksgatan ca 14:27 Aiad Adgehir mobiltelefon i sin hand

Aiad Adgehir mobiltelefon i handen

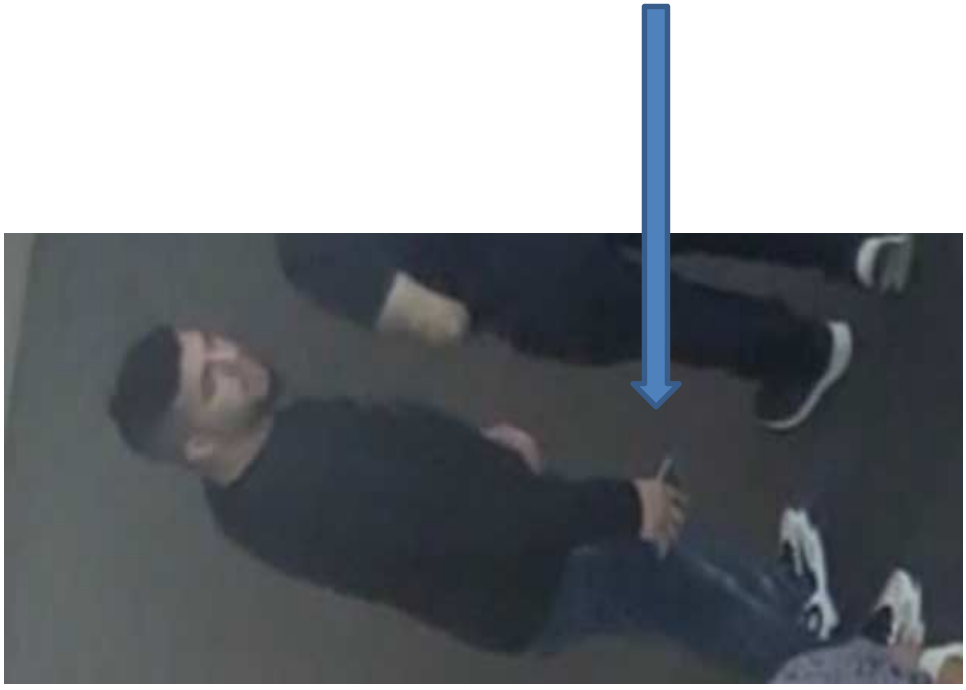

20190902 Gränby centrum Östra entren
Aiad Adgehir bär på en mobiltelefon i sin hand

Gränby centrum 2019-09-02 Aiad Adgehir pratar i mobiltelefon

Gränby centrum utanför Johnells 190902
Aiad Adgehir plockar upp en mobiltelefon från vänster byxficka

Gränby centrum in på Johnells 190902
Aiad Adgehir bär på en mobiltelefon när han går in.

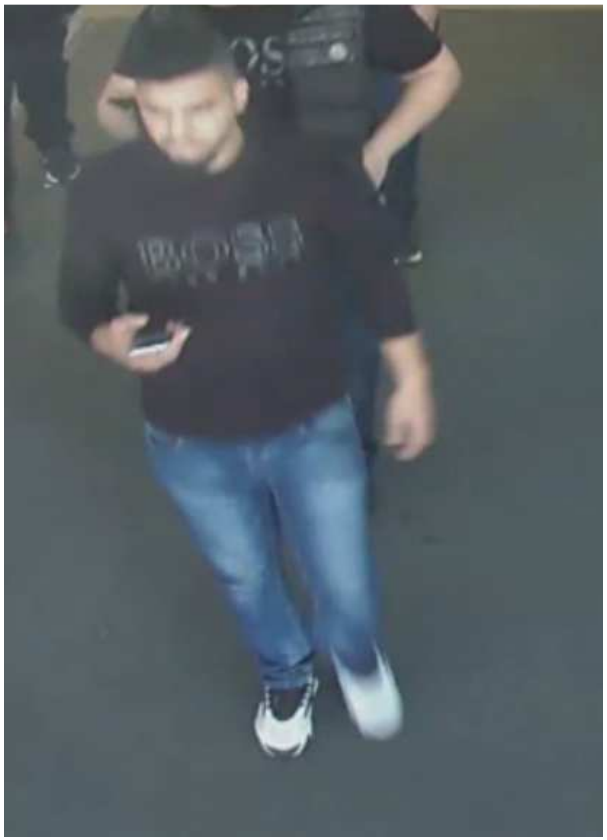

2019-09-02 Aiad Adgehir lämnar Gränby centrum via den västra entren.
Han bär på en mobiltelefon i sin hand.

Aiad anländer 2019-09-02 OKQ8 Årstagatan i UJU77P Ca kl 15:41
Ingen mobil i Aiad Adgehir:s händer syns till

2019-09-02 OKQ8 Årstagatan vid 15:46 tiden Aiad Adgehir bär på en mindre väska
Ingen Mobiltelefon syns till

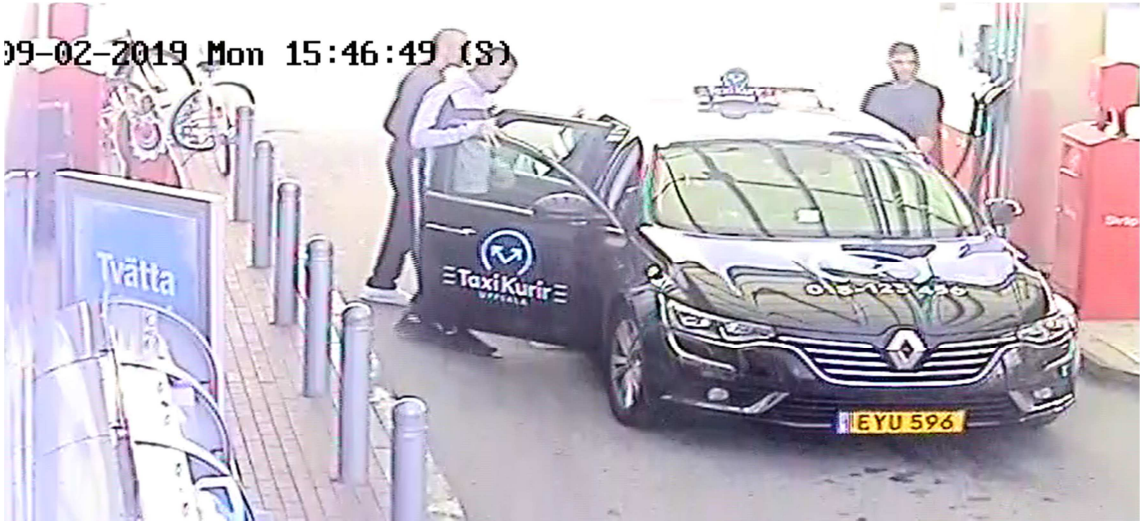

2019-09-02 lämnar OKQ8 Årstagatan kl 15:51 ca i Taxi för färd till OKQ8 Svarttbäcksgatan

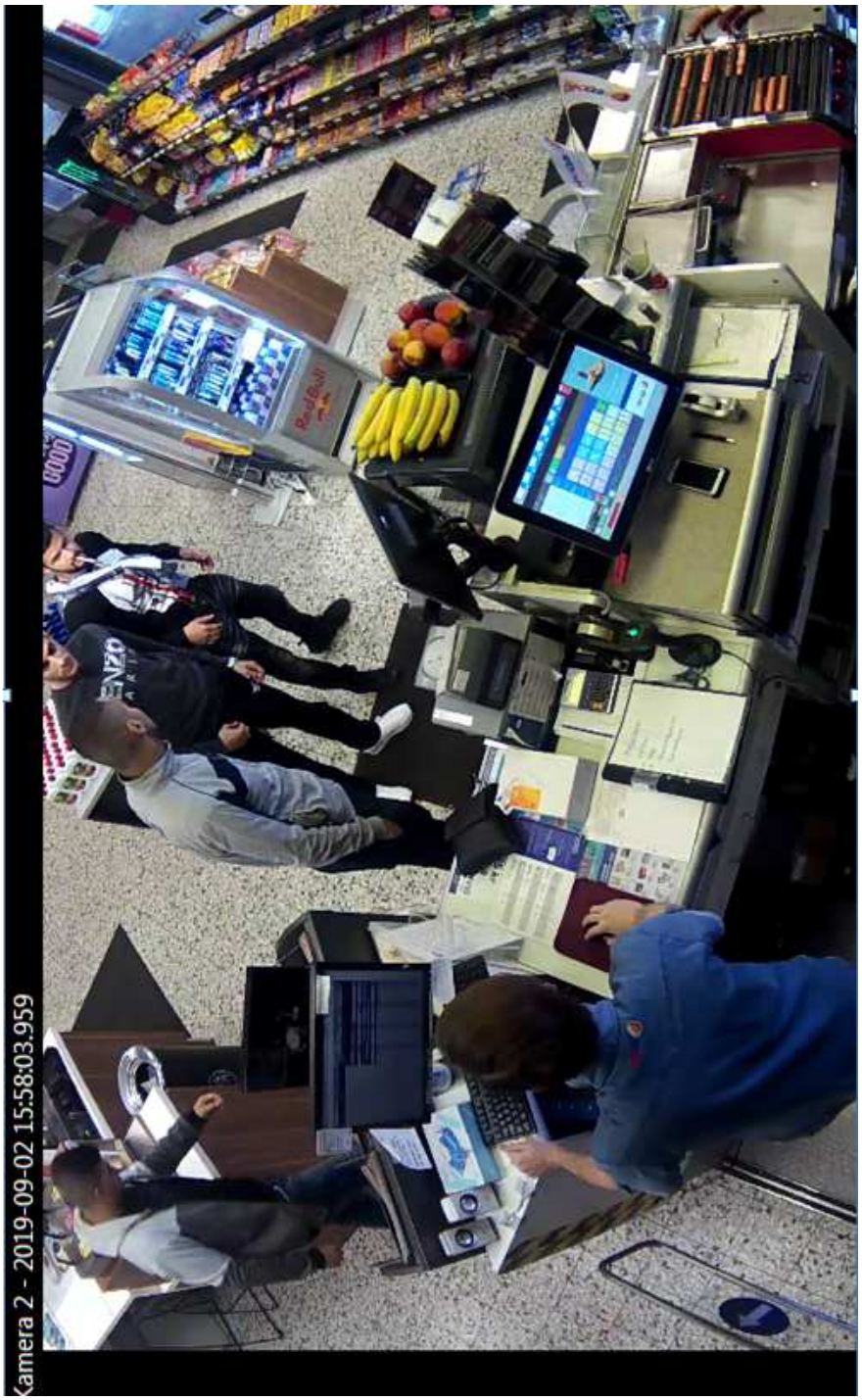

2019-09-02 OKQ8 Svartbäcksgatan. Ingen synlig mobil hos Aiad Adgehir

Aiad Adgehir står vid kassen har en påse med godis i sin hand ingen mobil synlig

2019-09-02 Aiad Adgehir får en bilnyckel till den nya hyrbilen. Ingen mobil synlig

Aiad Adgehir på väg till hyrbilen. Han har en bilnycklen i sin högra hand. Ingenmobil synlig.

Polisen

PM

Signerad av

Signerad datum

Enhet
Polisregion Bergslagen, BF-IGV 8 LPO Örebro

Diarienr
5000-K1093422-19

Uppgiftslämnare	Datum	Tid
Löfström, Tobias	2019-11-05	12:00

Beslag verkställt
Ja

Material för analys
Ja

Inträffat på

Adress
Sverige

Inträffat mellan
2019-11-05 10:25
och
2019-11-05 10:30

Platsbeskrivning

Mottaget

Mottaget datum

Tid

Sätt på vilket uppgift lämnats

Upprättad av
Tobias Löfström

Uppgiften avser
Polismans iakttagelser i samband med gripandet av Muhammad Sardar och Hassan El Chami Haddad

Uppgift

I samband med gripandet av Muhammad Sardar och Hassan El Chami Haddad på Varbergagatan 137 i Örebro anträffas ett par svarta skor av fabrikatet Nike i hallen, se beslag 2019-5000-BG12101-1. Aktuella skor tillhör Muhammad Sardar d.v.s. vederbörande gör anspråk på dessa. Husrannsakan verkställdes 2019-11-05 kl. 10:25 av personal från BF-IGV8 LPO Örebro.

I tjänsten,

Tobias Löfström
Gruppchef BF-IGV8
LPO Örebro

Polisen

PM

Signerad av

Signerad datum

Enhet
Polisregion Mitt, Aktionsgrupp 1 Rgn Mitt

Diarienr
5000-K1093422-19

Uppgiftslämnare	Datum	Tid
Briner, Natan	2019-11-05	12:13

Beslag verkställt	Material för analys
Nej	Nej

Mottaget	Mottaget datum	Tid

Sätt på vilket uppgift lämnats

Upprättad av
Natan Briner

Uppgiften avser
Gripande av Hassan El-Chami Haddad

Uppgift
Undertecknad genomförde husrannsakan på Varbergagatan 137 och anträffade Hassan El-Chami sovandes på en madrass i vardagsrummet. På fråga vilka grejer i hallen som var hans så svarade Hassan att de vita Reebookskorna och en svart Canada Goose jacka.

/u00329260

Polisen

PM

Signerad av

Signerad datum

Enhet
Polisregion Mitt, Aktionsgrupp 1 Rgn Mitt

Diarienr
5000-K1093422-19

Uppgiftslämnare	Datum	Tid
Hellgren, Magnus	2020-01-19	12:56

Beslag verkställt	Material för analys
Nej	Nej

Mottaget	Mottaget datum	Tid

Sätt på vilket uppgift lämnats

Upprättad av
Magnus Hellgren

Uppgiften avser
Kontakt m RLC

Uppgift

Bland annat maa uppgift fr insp O Åberg som var PIC (Polisinsatschef) vid händelsen på Kungsgatan, togs kontakt med RLC för att utröna huruvida MHN635 var en av de bilarna som larmats ut vid Gränby c.

Frågan fr insp Kim Thorstensson var:
I en avrapportering-pm av Polisman Oscar Åberg (PIC) nämns ett fordon på en plats som inte är klarlagt var uppgiften kommer ifrån.
PIC:en uppger att uppgifterna kommer från RLC.
Vi behöver klargöra om uppgifterna stämmer (att bilen varit på platsen) eller om den bilen först senare kommer in i ärendet.
Bilen som PIC nämner är MHN635 och att den ska varit synlig på Gränbycentrum.

Svaret fr M. Hjertstrand redovisas nedan:

Jag har lyssnat igenom samtal och radiotrafik fram till händelsen på Kungsgatan, men kan inte höra MHN635 nämnas
i varken tele eller radio. Men, 21-9740 pratar över insatstalgruppen om en vit Merca han möter/ser på Fyrislundsgatan.
Tyvärr är ljudet helt förkastligt i den sändningen och det går ej att avgöra om han nämner något regnr? Detta är kl. 15.09.
Möjligen kan hans kollegor har hört något?

Enligt detta klipp från HR där MHN635 skrivs in, ser det ut som att flera personer kommit till akuten i detta fordon, enligt
21-1160.

Klipp ur HRet redovisas separat på bilaga.

Bilaga till korrespondens med M. Hjertstrand, RLC

2019-09-02	15:40:25	2MAER	21-1160: PPL AKUTEN. KOMMER ETT ANNAT FORDON PPL. BLA. FOTSOM
2019-09-02	15:40:27	2LEGR	ANM: GAMLA UPPSALABUSS , ..BUSSFÖRARE SETT TVÅ BILAR PREJA EN TREDJE
			BIL, HOPPAT UT OCH SMASHAT EN RUTA , DEN PREJANDE BILEN VAR EN FIAT ,
			VIT SUV , REGNUMMER JFK???, TFN
2019-09-02	15:40:27	2LEGR	BUSSFÖRAREN BERT : 07[redacted]6
2019-09-02	15:40:29	2LEGR	*
2019-09-02	15:40:43	2MAER	ANKOMM MED EN VIT MERCEDES I SÄLLSKAP MED 4 ANDRA KILLAR
2019-09-02	15:40:43	2MAER	'
2019-09-02	15:40:45	2LEGR	DETTA VAR VID KUNGSGATAN , BUSSGARGAET
2019-09-02	15:40:46	2LEGR	*
2019-09-02	15:40:47	2MAER	MHN635
2019-09-02	15:40:48	2MAER	'

Från: Support Goyada
Till: Johan Ericson
Ärende: Sv: Förfrågan voucher
Datum: den 4 september 2019 11:08:33

Hej Johan,

Nedan följer information om önskad voucher.

Voucher: 359237546
Produkt: Comviq Fastpris 145 kr
Tid/datum: 2019-09-01 16:06:02.0
Försäljningsplats: Circle K Svartbäcksgatan 61 75333 Uppsala
Närliggande sålda vouchers: Finns inga närliggande vouchrar

Ha en fortsatt fin dag!

Med vänlig hälsning / Kind regards
Julia

Polisen

Datum
2019-11-12

Diarienr (åberopas)
K1093422-19

Polismyndigheten
Johan Ericson

IMEI-nummer i en samtalslista

I en inhämtad samtalslista från Tele 2 förekommer två IMEI-nummer:

A Handset
13533005087120
866684044481260

Två telefoner har tagits i beslag med IMEI-numren:

013533005087122
866684044481269

Vilka förklaringar finns till att IMEI-numren skiljer sig åt?

Med vänlig hälsning,

Johan Ericson
Analytiker

Svar från Tele 2 gällande hur IMEI-nummer anges i deras samtalslistor

Nedan text är hämtad från mailsvaret från Tele 2 den 12 november gällande hur IMEI-nummer anges i deras telefonlistor:

Hej!

Om IMEI-nr börjar på en 0:a så skalas den bort i våra listor. Det är fortfarande samma IMEI-nr. Den sista siffran i IMEI-nr är alltid en kontrollsiffra och blir en 0:a.

Med vänlig hälsning / Best regards

Beatrice
Handling Officer Myndighetsförfrågningar/Säkerhet
Authority Service & Requests

Kontroll av telefonnummer 0764195805

Den 4 september kontrollerade jag telefonnummer 0764195805 mot uppgifter hos operatören Tele 2. Av svaret från Tele 2 framkom att telefonnummer 5805 var ett namnlöst kontantkort. Telefonnumret var påfyllt med voucher den 1 september. Se urklippet från Tele 2:s svar nedan:

Senaste påfyllning	Påfyllningsssätt (voucherless refill i andra fliken)	Vouchernummer	Voucherleverantör
190901	voucher	359237546	Goyada

/Johan Ericson
Analytiker

Kontroll av ICCID-nummer 89462048009035195784

Den 11 november kontrollerade jag ICCID-nummer 89462048009035195784 mot uppgifter hos operatören Tele 2. Av svaret från Tele 2 framkom att ICCID-numret är kopplat till telefonnummer 5805. Se urklippet från Tele 2:s svar nedan:

Nummer	ICCID	IMSI	Abonnent
46764195805	89462048009035195784	240078221249577	Namnlöst

/Johan Ericson
Analytiker

46709949223, porterades 2019-01-28 från Telenor till 3. Mellan 2019-01-22 och 2019-01-28 användes det tillfälliga numret 46735036451
Saeda Almasri
Slöjmolnsvägen 8
74335 Storvreta
Start:2019-01-22
Sist:2019-09-02
IMSI:240020011254270
IMEI:357225096847878

46736776337, abonnemnag 3
Nadjas Car AB
Verkstadsgatan 12
75323 Uppsala
Start:2019-07-09
Sist:2019-09-24
IMSI:240020011291964
IMEI:866404030963687 From:2019-09-09 To:current
IMEI:866404030963752 From:2019-08-04 To:2019-09-09

46735394906, abonnemnag 3
Nadjas Car AB
Verkstadsgatan 12
75323 Uppsala
Start:2019-07-09
Sist:2019-09-24
IMSI:240020011291963
IMEI:357215094007302 From:2019-09-03 To:current
IMEI:866404030963687 From:2019-08-04 To:2019-09-03

46722278859, abonnemnag 3
Saeda Almasri
Slöjmolnsvägen 8
74335 Storvreta
Start:2019-09-23
Sist:2019-10-08
IMSI:240020011321930
IMEI:357229097089670

46735069391, abonnemnag 3
Mahmoud Said Almasri
Blomdahls Väg 3 Lgh 1401
75649 Uppsala
Start:2006-12-11
Sist:2019-06-14
IMSI:240020009748510
IMEI:866404030963752 From:2019-09-09 To:current

IMEI:866404030963687 From:2019-09-03 To:2019-09-09
IMEI:357215094007302 From:unknown To:2019-09-03

Hej!

Tack för din förfrågan till Getswish Myndighetssupport angående diarienummer K1093422-19.

Telefonnummer: 46709123128
Personnummer: 199310086039
Anknuten bank: Swedbank

Telefonnummer: 46709949223
Personnummer: 200207263096
Anknuten bank: Swedbank

För upplysningar om konto, kontoutdrag, transaktionshistorik, saldouppgifter och liknande, kontakta kontoförande bank.

Har du några frågor är du välkommen att kontakta Myndighetssupport.

Med vänlig hälsning/Regards
Myndighetsförfrågningar Swish
myndighetssupport@getswish.net

Getswish AB
Kungsgatan 55, 3 tr.
111 22 Stockholm
www.getswish.se

Svar från Telenor den 15 november gällande abonnemangsförfrågan på telefonnummer 46709123128:

UserFirstName	UserLastName	ServiceRegNum	ServiceIMSI	ServiceICCID	ServiceTimeSpanStart	ServiceTimeSpanEnd
Aiad	Adgheir	46709123128	240084714178400	89460850027022177103	20160317	20191025

Kontroll av telefonnummer 46720258007

Den 18 november kontrollerade jag telefonnummer 46720258007 mot uppgifter hos operatören Tele 2. Svaret från Tele 2 redovisas nedan:

Nummer	ICCID	IMSI	Abonnent	Personnumer	Start (datum)	Senaste debitering (datum)	Suttit i (IMEI)	Andra nummer som har suttit i IMEI	Senaste påfyllnin
46720258007	89462048009024273667	240078519187076	namnlöst k-kort	x	190830	190902	35542307218584-1	46720015985	kort förladdat (kampanj)
								46722780647	
								46737665806	
								46769321007	
								46769326295	

/Johan Ericson
Analytiker

Kontroll av telefonnummer 8007 - Tele 2 , 2019-11-18 15:40 diarienr: 5000-K1093422-19

Kontroll av SIM-kortsnummer

Svar från Tele 2 som inkom den 22 oktober på ett SIM-kortsnummer som tillhör telefonnummer 1522.

Nummer	ICCID	IMSI	Abonnent	Personnumer	Start (datum)	Senaste debitering (datum)	Suttit i (IMEI)
46737221522	89462048009010184951	240078515778181	Namnlöst	x	20190506	20191003	355430073977660

/Johan Ericson
Analytiker

Kontroll av SIM-kortsnummer - Tele 2 , 2019-11-20 12:27 diarienr: 5000-K1093422-19

Kontroll av ICCID-nummer – Tele 2

Nedan redovisas svar från Tele 2 den 11 oktober på en fråga om ICCID-nummer:

Nummer	ICCID	IMSI	Abonnent	Personnumer	Start (datum)	Senaste debitering (datum)	Suttit i (IMEI)	Andra nummer som har suttit i IMEI
46704668199	89462048009029276475	240078220257642	Namnlöst	x	20190409	20190902	35431408656335-7	46739645545

/Johan Ericson
Analytiker

Kontroll av ICCID-nummer - Tele 2 , 2019-11-20 13:47 diarienr: 5000-K1093422-19

Nummer	ICCID	IMSI	Abonnent	Personnumer	Start (datum)	Senaste debitering (datum)	Suttit i (IMEI)
46769321007	89462048009026413311	240078519401041	Namnlöst	x	20190902	20190905	355423072185841

Cellriktningar på basstationer

1. 240F0704D19F00F

Platsnamn	Adress	Postadress	Geografiskt område	Geografiskt position	Mobilteknik	Antennriktning och spridning
KVARNGÅRDET, UPPSALA (12331)		UPPSALA	KVARNGÅRDET, UPPSALA (12331)	SWEREF99: 6640166N 647807E	LTE	340 (65)

2. 240F0704D19F006

Platsnamn	Adress	Postadress	Geografiskt område	Geografiskt position	Mobilteknik	Antennriktning och spridning
KVARNGÅRDET, UPPSALA (12331)		UPPSALA	KVARNGÅRDET, UPPSALA (12331)	SWEREF99: 6640166N 647807E	LTE	340 (65)

3. 240F0704CD15003

Platsnamn	Adress	Postadress	Geografiskt område	Geografiskt position	Mobilteknik	Antennriktning och spridning
UPPSALA CITY		UPPSALA	UPPSALA CITY	SWEREF99: 6638821N 647693E	LTE	330 (65)

4. 240F0704CD0B006

Platsnamn	Adress	Postadress	Geografiskt område	Geografiskt position	Mobilteknik	Antennriktning och spridning
KVARNGÅRDET T2		UPPSALA	KVARNGÅRDET T2	SWEREF99: 6639243N 647334E	LTE	330 (65)

5. 240F0704CD0B00F

Platsnamn	Adress	Postadress	Geografiskt område	Geografiskt position	Mobilteknik	Antennriktning och spridning
KVARNGÅRDET T2		UPPSALA	KVARNGÅRDET T2	SWEREF99: 6639243N 647334E	LTE	330 (65)

6. 240F0704CD0B003

Platsnamn	Adress	Postadress	Geografiskt område	Geografiskt position	Mobilteknik	Antennriktning och spridning
KVARNGÅRDET T2		UPPSALA	KVARNGÅRDET T2	SWEREF99: 6639243N 647334E	LTE	330 (65)

7. 240F0704CD01005

Platsnamn	Adress	Postadress	Geografiskt område	Geografiskt position	Mobilteknik	Antennriktning och spridning
FYRISHOV		UPPSALA	FYRISHOV	SWEREF99: 6640148N 646933E	LTE	210 (65)

8. 240F0704CD0D002

Platsnamn	Adress	Postadress	Geografiskt område	Geografiskt position	Mobilteknik	Antennriktning och spridning
Löten		UPPSALA	Löten	SWEREF99: 6640218N 648559E	LTE	210 (65)

9. 240F0704CD1600A

Platsnamn	Adress	Postadress	Geografiskt område	Geografiskt position	Mobilteknik	Antennriktning och spridning
Vaksala Ritargatan		UPPSALA	Vaksala Ritargatan	SWEREF99: 6640219N 649696E	LTE	210 (65)

10. 240F0704CD1600E

Platsnamn	Adress	Postadress	Geografiskt område	Geografiskt position	Mobilteknik	Antennriktning och spridning
Vaksala Ritargatan		UPPSALA	Vaksala Ritargatan	SWEREF99: 6640219N 649696E	LTE	210 (65)

11. 240F0704CD1600B

Platsnamn	Adress	Postadress	Geografiskt område	Geografiskt position	Mobilteknik	Antennriktning och spridning
Vaksala Ritargatan		UPPSALA	Vaksala Ritargatan	SWEREF99: 6640219N 649696E	LTE	330 (65)

12. 240F0704CD0A006

Platsnamn	Adress	Postadress	Geografiskt område	Geografiskt position	Mobilteknik	Antennriktning och spridning
Kungsängsleden		UPPSALA	Kungsängsleden	SWEREF99: 6637289N 649692E	LTE	330 (65)

13. 240F0704CD16004

Platsnamn	Adress	Postadress	Geografiskt område	Geografiskt position	Mobilteknik	Antennriktning och spridning
Vaksala Ritargatan		UPPSALA	Vaksala Ritargatan	SWEREF99: 6640219N 649696E	LTE	55 (65)

14. 240F0704CD16001

Platsnamn	Adress	Postadress	Geografiskt område	Geografiskt position	Mobilteknik	Antennriktning och spridning
Vaksala Ritargatan		UPPSALA	Vaksala Ritargatan	SWEREF99: 6640219N 649696E	LTE	55 (65)

15. 240F0704CD16009

Platsnamn	Adress	Postadress	Geografiskt område	Geografiskt position	Mobilteknik	Antennriktning och spridning
Vaksala Ritargatan		UPPSALA	Vaksala Ritargatan	SWEREF99: 6640219N 649696E	LTE	55 (65)

16. 240F0704CD1600D

Platsnamn	Adress	Postadress	Geografiskt område	Geografiskt position	Mobilteknik	Antennriktning och spridning
Vaksala Ritargatan		UPPSALA	Vaksala Ritargatan	SWEREF99: 6640219N 649696E	LTE	55 (65)

17. 240F0704D08C00B

Platsnamn	Adress	Postadress	Geografiskt område	Geografiskt position	Mobilteknik	Antennriktning och spridning
ENBACKEN		UPPSALA	ENBACKEN	SWEREF99: 6639797N 651801E	LTE	300 (65)

18. 240F0704D09A00B

Platsnamn	Adress	Postadress	Geografiskt område	Geografiskt position	Mobilteknik	Antennriktning och spridning
Vedyxa		UPPSALA	Vedyxa	SWEREF99: 6638663N 655519E	LTE	330 (65)

19. 240F0704BD5100D

Platsnamn	Adress	Postadress	Geografiskt område	Geografiskt position	Mobilteknik	Antennriktning och spridning
Gränby Köpcentrum		UPPSALA	Gränby Köpcentrum	SWEREF99: 6640780N 649696E	LTE	0 (360)

20. 240F0704BD51005

Platsnamn	Adress	Postadress	Geografiskt område	Geografiskt position	Mobilteknik	Antennriktning och spridning
Gränby Köpcentrum		UPPSALA	Gränby Köpcentrum	SWEREF99: 6640726N 649607E	LTE	210 (65)

Antennriktningar för celler/basstationer , 2019-12-27 13:42 diarienr: 5000-K1093422-19

21. 240F0704BD51004

Platsnamn	Adress	Postadress	Geografiskt område	Geografiskt position	Mobilteknik	Antennriktning och spridning
Gränby Köpcentrum		UPPSALA	Gränby Köpcentrum	SWEREF99: 6640780N 649696E	LTE	0 (360)

22. 240F0704D19F003

Platsnamn	Adress	Postadress	Geografiskt område	Geografiskt position	Mobilteknik	Antennriktning och spridning
KVARNGÄRDET, UPPSALA (12331)		UPPSALA	KVARNGÄRDET, UPPSALA (12331)	SWEREF99: 6640166N 647807E	LTE	340 (65)

23. 240F0704CD14004

Platsnamn	Adress	Postadress	Geografiskt område	Geografiskt position	Mobilteknik	Antennriktning och spridning
Svartbäcken		UPPSALA	Svartbäcken	SWEREF99: 6640836N 646833E	LTE	90 (65)

Mailkonversation med teleoperatören 3 gällande riktning på basstation på Sågargatan 7

Nedan text är hämtad från mailkonversation med teleoperatören 3 gällande cellriktningen på en basstation på Sågargatan 7 i Uppsala:

Hej,

I en samtalslista som vi inhämtat i en utredning (K1093455-19) finns denna basstation:

Start Cell name	TC6267AF8
Starting Cell ID	24002188484372
Start Cell Street	Sågargatan 7

Är det en sk ”rundmast” eller har den riktningen 0°?

Mvh,

Johan Ericson
Analytiker

Svar från teleoperatören 3 den 19 november:

Hej Johan,

Nej det är en mast som har öppningsvinkel 0 grader. Alltså öppnar rakt norr ut.

Svar från operatören Tre 2020-01-15

Inkommet svar från operatören 3 den 15 januari gällande slutcell för telefonnummer 9223 i samtal den 2 september klockan 15:13:

Hej Johan,

Nu har jag kollat på denna lista.

Precis som du beskriver så finns det ett utgående samtal som vara från **15:13:14 – 15:24:02** från **9223** till **5808**. Undertiden så ringer **9822** och **9983** till **9223**. Dessa samtal besvaras inte utan går till röstbrevlådan (Voice Voice mail Deposit) efter en stund. I listan ser det ut som att 2 samtal har ringt till 9223 men det är samma samtal som visas på 2 rader.

Där efter så skickas det troligen ett SMS till **9223** om att personen har ett meddelande. Jag tolkar det som att telefonen inte har befunnit sig vid masterna som angivits på posten SMS då det är ett meddelande från röstbrevlådan och inte ett vanligt SMS. Hade det varit ett ” Vanligt ” sms från **9883** så hade det mest troligt varit på samma mast som inkommande samtalen gick via.

Eftersom det ligger för långt bak i tiden så kan jag inte se exakt vad SMS:en innehåller för att kunna bekräfta att det kommer från röstbrevlådan. Men i min värld är det mest troligt att det är så. Det andra sms:et med samma tidsstämpel är en leveransrapport.

Är du med på hur jag resonerar ?

Mvh

David

Start Time Local	Time for Stop of Call	Record typ	Record subtype	End User MSIS	End User IMEI 14	Direction of	A-Subscriber Num	B-Subscriber Num	C-Subscriber Num	Duration	Start Cell Name	Start Cell Street	Start Cell Azir	Last Cell Name	Last Cell Street	Last Cell Az
2019-09-02 13:40:41	2019-09-02 13:41:06	Call	Voice	46709949223	35722509684787	Incoming	46764195805	46709949223		25	87007BNB01_22	S:t Larsgatan 7	90	35014ANB01_32	S:t Olofsgatan 11	24
2019-09-02 13:52:07	2019-09-02 13:52:37	Call	Voice	46709949223	35722509684787	Incoming	46764195805	46709949223		30	TC6238AF8	Dragarbrunnsgatan 11A	70	TC6238AF8	Dragarbrunnsgatan 11A	
2019-09-02 13:57:38	2019-09-02 13:57:40	Call	Voice	46709949223	35722509684787	Incoming	46764195805	46709949223		2	TC6223BF3	Vattholmavägen 4D/por	150	TC6223BF3	Vattholmavägen 4D/por	15
2019-09-02 13:57:38	2019-09-02 13:57:40	Call	Voice Voicemail deposit	46709949223	35722509684787	Incoming	46764195805	46709949223	46675709949223	2	TC6248AF8	Drottninggatan 4, ingång	0	TC6248AF8	Drottninggatan 4, ingån	
2019-09-02 14:54:54	2019-09-02 14:55:06	Call	Voice	46709949223	35722509684787	Outgoing	46709949223	46764195805		12	87019BNB01_33	Gränby C	110	87019BNB01_33	Gränby C	1
2019-09-02 14:57:24	2019-09-02 14:57:40	Call	Voice	46709949223	35722509684787	Incoming	46764195805	46709949223		16	87019BNB01_31	Gränby C	60	87019BNB01_31	Gränby C	
2019-09-02 15:00:01	2019-09-02 15:00:48	Call	Voice	46709949223	35722509684787	Outgoing	46709949223	46764195805		47	TC6316AF8	Ritargatan 4	0	TC6316AF8	Ritargatan 4	
2019-09-02 15:02:47	2019-09-02 15:03:01	Call	Voice	46709949223	35722509684787	Incoming	46764195805	46709949223		14	TC6316AF8	Ritargatan 4	0	TC6316AF8	Ritargatan 4	
2019-09-02 15:05:16	2019-09-02 15:06:41	Call	Voice	46709949223	35722509684787	Outgoing	46709949223	46764195805		85	TC6316AF8	Ritargatan 4	0	TC6316AF8	Ritargatan 4	
2019-09-02 15:12:29	2019-09-02 15:13:02	Call	Voice	46709949223	35722509684787	Incoming	46764195805	46709949223		33	TC6316AF8	Ritargatan 4	0	TC6316AF8	Ritargatan 4	
2019-09-02 15:13:14	2019-09-02 15:24:02	Call	Voice	46709949223	35722509684787	Outgoing	46709949223	46764195805		648	TC6316AF8	Ritargatan 4	0	TC6316AF8	Ritargatan 4	
2019-09-02 15:18:26	2019-09-02 15:18:28	Call	Voice	46709949223	35722509684787	Incoming	46737189822	46709949223		2	TC6316AF8	Ritargatan 4	0	TC6316AF8	Ritargatan 4	
2019-09-02 15:18:26	2019-09-02 15:18:28	Call	Voice Voicemail deposit	46709949223	35722509684787	Incoming	46737189822	46709949223	46675709949223	2	TC6316AF8	Ritargatan 4	0	TC6316AF8	Ritargatan 4	
2019-09-02 15:18:29		SMS	Incoming SMS	46709949223	35722509684787	Incoming	46737189822	46709949223			TC6235AF8	Vaksalagatan 28	10	TC6235AF8	Vaksalagatan 28	
2019-09-02 15:18:29		SMS	Incoming SMS	46709949223		Incoming	46737189822	46709949223								
2019-09-02 15:18:36	2019-09-02 15:18:38	Call	Voice Voicemail deposit	46709949223	35722509684787	Incoming	46737189822	46709949223	46675709949223	2	TC6316AF8	Ritargatan 4	0	TC6316AF8	Ritargatan 4	
2019-09-02 15:18:36	2019-09-02 15:18:38	Call	Voice	46709949223	35722509684787	Incoming	46737189822	46709949223		2	TC6316AF8	Ritargatan 4	0	TC6316AF8	Ritargatan 4	
2019-09-02 15:18:38		SMS	Incoming SMS	46709949223		Incoming	46737189822	46709949223								
2019-09-02 15:18:38		SMS	Incoming SMS	46709949223	35722509684787	Incoming	46737189822	46709949223			TC6235AF8	Vaksalagatan 28	10	TC6235AF8	Vaksalagatan 28	
2019-09-02 15:23:42	2019-09-02 15:23:45	Call	Voice	46709949223	35722509684787	Incoming	46760149883	46709949223		3	TC6316AF8	Ritargatan 4	0	TC6316AF8	Ritargatan 4	
2019-09-02 15:23:42	2019-09-02 15:23:45	Call	Voice Voicemail deposit	46709949223	35722509684787	Incoming	46760149883	46709949223	46675709949223	3	TC6316AF8	Ritargatan 4	0	TC6316AF8	Ritargatan 4	
2019-09-02 15:23:45		SMS	Incoming SMS	46709949223		Incoming	46760149883	46709949223								
2019-09-02 15:23:45		SMS	Incoming SMS	46709949223	35722509684787	Incoming	46760149883	46709949223			TC6267AF8	Sågargatan 7	0	TC6267AF8	Sågargatan 7	
2019-09-02 15:25:33	2019-09-02 15:25:36	Call	Voice Voicemail deposit	46709949223		Incoming	46735460375	46709949223	46675709949223	3	87030FNB01_31	Björkg 67A Märstag 7	240	87030FNB01_31	Björkg 67A Märstag 7	24
2019-09-02 15:27:49	2019-09-02 15:27:51	Call	Voice Voicemail deposit	46709949223		Incoming	46764195805	46709949223	46675709949223	2	87030FNB01_31	Björkg 67A Märstag 7	240	87030FNB01_31	Björkg 67A Märstag 7	24
2019-09-02 15:28:10	2019-09-02 15:28:12	Call	Voice Voicemail deposit	46709949223		Incoming	46735460375	46709949223	46675709949223	2	87030FNB01_31	Björkg 67A Märstag 7	240	87030FNB01_31	Björkg 67A Märstag 7	24
2019-09-02 15:28:12		SMS	Incoming SMS	46709949223		Incoming	46735460375	46709949223								
2019-09-02 15:29:24	2019-09-02 15:29:24	Call	Voice Voicemail deposit	46709949223		Incoming	46735460375	46709949223	46675709949223	0	87030FNB01_31	Björkg 67A Märstag 7	240	87030FNB01_31	Björkg 67A Märstag 7	24
2019-09-02 15:29:25		SMS	Incoming SMS	46709949223		Incoming	46735460375	46709949223								
2019-09-02 15:30:04	2019-09-02 15:30:06	Call	Voice Voicemail deposit	46709949223		Incoming	46735460375	46709949223	46675709949223	2	87030FNB01_31	Björkg 67A Märstag 7	240	87030FNB01_31	Björkg 67A Märstag 7	24
2019-09-02 15:30:06		SMS	Incoming SMS	46709949223		Incoming	46735460375	46709949223								
2019-09-02 15:33:49	2019-09-02 15:34:24	Internet access		46709949223	35722509684787					35	TC6323CF8	Dalaresan 38	340			
2019-09-02 15:33:49	2019-09-02 15:34:24	Internet access		46709949223	35722509684787					35	TC6323CF8	Dalaresan 38	340			
2019-09-02 15:33:49	2019-09-02 15:33:49	Internet access		46709949223	35722509684787					0	TC6267BF8	Sågargatan 7	120			
2019-09-02 15:34:00		SMS	Incoming SMS	46709949223	35722509684787	Incoming	46735460375	46709949223			TC6323CF8	Dalaresan 38	340	TC6323CF8	Dalaresan 38	34
2019-09-02 15:34:00		SMS	Incoming SMS	46709949223		Incoming	46764195805	46709949223								
2019-09-02 15:34:00		SMS	Incoming SMS	46709949223	35722509684787	Incoming	46764195805	46709949223			TC6323CF8	Dalaresan 38	340	TC6323CF8	Dalaresan 38	34
2019-09-02 15:34:00		SMS	Incoming SMS	46709949223		Incoming	46735460375	46709949223								
2019-09-02 16:01:36	2019-09-02 16:01:38	Call	Voice Voicemail deposit	46709949223		Incoming	46704066338	46709949223	46675709949223	2	87030FNB01_31	Björkg 67A Märstag 7	240	87030FNB01_31	Björkg 67A Märstag 7	24
2019-09-02 19:07:53	2019-09-02 19:07:55	Call	Voice Voicemail deposit	46709949223		Incoming	46764195805	46709949223	46675709949223	2	87030FNB01_31	Björkg 67A Märstag 7	240	87030FNB01_31	Björkg 67A Märstag 7	24
2019-09-02 22:01:17	2019-09-02 22:01:20	Call	Voice Voicemail deposit	46709949223		Incoming	46760149883	46709949223	46675709949223	3	87030FNB01_31	Björkg 67A Märstag 7	240	87030FNB01_31	Björkg 67A Märstag 7	24
2019-09-02 22:38:46	2019-09-02 22:38:47	Call	Voice Voicemail deposit	46709949223		Incoming	46765667664	46709949223	46675709949223	1	87030FNB01_31	Björkg 67A Märstag 7	240	87030FNB01_31	Björkg 67A Märstag 7	24
2019-09-03 01:20:42	2019-09-03 01:20:45	Call	Voice Voicemail deposit	46709949223		Incoming	46728647991	46709949223	46675709949223	3	87030FNB01_31	Björkg 67A Märstag 7	240	87030FNB01_31	Björkg 67A Märstag 7	24
2019-09-03 01:24:28	2019-09-03 01:24:30	Call	Voice Voicemail deposit	46709949223		Incoming	46728647991	46709949223	46675709949223	2	87030FNB01_31	Björkg 67A Märstag 7	240	87030FNB01_31	Björkg 67A Märstag 7	24
2019-09-03 01:24:30		SMS	Incoming SMS	46709949223		Incoming	46728647991	46709949223								
2019-09-03 13:44:14	2019-09-03 13:44:18	Call	Voice Voicemail deposit	46709949223		Incoming	46735885238	46709949223	46675709949223	4	87030FNB01_31	Björkg 67A Märstag 7	240	87030FNB01_31	Björkg 67A Märstag 7	24
2019-09-03 13:58:41	2019-09-03 13:58:44	Call	Voice Voicemail deposit	46709949223		Incoming	46707424446	46709949223	46675709949223	3	87030FNB01_31	Björkg 67A Märstag 7	240	87030FNB01_31	Björkg 67A Märstag 7	24
2019-09-03 17:01:38		SMS	Incoming SMS	46709949223		Incoming	46704066338	46709949223								
2019-09-03 17:58:50	2019-09-03 17:58:52	Call	Voice Voicemail deposit	46709949223		Incoming	46769377115	46709949223	46675709949223	2						
2019-09-03 18:19:08	2019-09-03 18:19:10	Call	Voice Voicemail deposit	46709949223		Incoming	46735885238	46709949223	46675709949223	2						
2019-09-03 20:07:55		SMS	Incoming SMS	46709949223		Incoming	46764195805	46709949223								
2019-09-03 23:01:21		SMS	Incoming SMS	46709949223		Incoming	46760149883	46709949223								
2019-09-03 23:38:48		SMS	Incoming SMS	46709949223		Incoming	46765667664	46709949223								
2019-09-04 02:24:30		SMS	Incoming SMS	46709949223		Incoming	46728647991	46709949223								
2019-09-04 12:50:05	2019-09-04 12:50:06	Call	Voice Voicemail deposit	46709949223		Incoming	46737639742	46709949223	46675709949223	1						
2019-09-04 14:44:18		SMS	Incoming SMS	46709949223		Incoming	46735885238	46709949223								
2019-09-04 14:58:45		SMS	Incoming SMS	46709949223		Incoming	46707424446	46709949223								
2019-09-04 16:16:43	2019-09-04 16:16:45	Call	Voice Voicemail deposit	46709949223		Incoming	46737189822	46709949223	46675709949223	2						

2019-09-04 18:58:52		SMS	Incoming SMS	46709949223	Incoming	46769377115	46709949223			
2019-09-05 11:26:39	2019-09-05 11:26:41	Call	Voice Voicemail deposit	46709949223	Incoming	46704066338	46709949223	46675709949223	2	
2019-09-05 13:50:06		SMS	Incoming SMS	46709949223	Incoming	46737639742	46709949223			
2019-09-05 17:16:45		SMS	Incoming SMS	46709949223	Incoming	46737189822	46709949223			

Start Time Local	Time for Stop of Call	Record type	Record subtype	End User MSIS	End User IMEI 14	Direction of T	A-Subscriber Nur	B-Subscriber Nu	C-Subscriber Numb	Duration	Start Cell Name	Start Cell Street	Start Cell Azimu	Last Cell Name	Last Cell Street	Last Cell Azimuth
2019-09-02 00:01:23	2019-09-02 06:01:23	Internet access		46736776337	86640403096375					21600	TC6186CF8	Storvreta VT	270			
2019-09-02 00:01:23	2019-09-02 06:01:23	Internet access		46736776337	86640403096375					21600	TC6186CF8	Storvreta VT	270			
2019-09-02 06:01:23	2019-09-02 11:53:01	Internet access		46736776337	86640403096375					21098	TC6205CF8	Leopoldsgatan 7	340			
2019-09-02 06:01:23	2019-09-02 11:53:01	Internet access		46736776337	86640403096375					21098	TC6205CF8	Leopoldsgatan 7	340			
2019-09-02 09:51:35	2019-09-02 09:51:35	Call	Voice	46736776337	86640403096375	Outgoing	46736776337	46735069391		0	87081ANB01_31	Not Defined	260	87081ANB01_32	Not Defined	260
2019-09-02 09:52:29	2019-09-02 09:52:29	Call	Voice	46736776337	86640403096375	Outgoing	46736776337	46735460375		0	87081ANB01_11	Not Defined	0	87081ANB01_31	Not Defined	260
2019-09-02 11:53:01	2019-09-02 12:45:18	Internet access		46736776337	86640403096375					3137	TC6186CF8	Storvreta VT	270			
2019-09-02 11:53:01	2019-09-02 12:45:18	Internet access		46736776337	86640403096375					3137	TC6186CF8	Storvreta VT	270			
2019-09-02 11:53:01	2019-09-02 11:53:01	Internet access		46736776337	86640403096375					0	87040CNB01_21	Not Defined	150			
2019-09-02 11:53:01	2019-09-02 11:53:01	Internet access		46736776337	86640403096375					0	87040CNB01_21	Not Defined	150			
2019-09-02 12:29:58	2019-09-02 12:30:16	Call	Voice	46736776337	86640403096375	Outgoing	46736776337	46735460375		18	87081ANB01_11	Not Defined	0	87081ANB01_13	Not Defined	0
2019-09-02 12:45:18	2019-09-02 12:45:18	Internet access		46736776337	86640403096375					0	TC2186C5	Storvreta VT	270			
2019-09-02 12:45:18	2019-09-02 15:25:16	Internet access		46736776337	86640403096375					9598						
2019-09-02 12:45:18	2019-09-02 15:25:16	Internet access		46736776337	86640403096375					9598						
2019-09-02 12:45:18	2019-09-02 12:45:18	Internet access		46736776337	86640403096375					0	TC2186C5	Storvreta VT	270			
2019-09-02 14:16:39	2019-09-02 14:17:21	Call	Voice	46736776337	86640403096375	Outgoing	46736776337	46769069125		42	87081ANB01_31	Not Defined	260	87081ANB01_31	Not Defined	260
2019-09-02 14:17:28	2019-09-02 14:17:31	Call	Voice Voicemail c	46736776337		Incoming	46769069125	46736776337	46675736776337	3						
2019-09-02 14:17:29	2019-09-02 14:17:32	Call	Voice	46736776337	86640403096375	Outgoing	46736776337	46769069125		3	87081ANB01_31	Not Defined	260	87081ANB01_31	Not Defined	260
2019-09-02 14:17:32		SMS	Incoming SMS	46736776337		Incoming	46769069125	46736776337								
2019-09-02 14:17:32		SMS	Incoming SMS	46736776337	86640403096375	Incoming	46769069125	46736776337			87081ANB01_31	Not Defined	260	87081ANB01_31	Not Defined	260
2019-09-02 14:17:34	2019-09-02 14:17:34	Call	Voice	46736776337	86640403096375	Incoming	46769069125	46736776337		0	87081ANB01_31	Not Defined	260	87081ANB01_31	Not Defined	260
2019-09-02 14:18:01	2019-09-02 14:18:03	Call	Voice	46736776337	86640403096375	Outgoing	46736776337	46769069125		2	87081ANB01_31	Not Defined	260	87081ANB01_31	Not Defined	260
2019-09-02 14:18:40	2019-09-02 14:19:02	Call	Voice	46736776337	86640403096375	Outgoing	46736776337	46769069125		22	87081ANB01_31	Not Defined	260	87081ANB01_32	Not Defined	260
2019-09-02 15:24:05	2019-09-02 15:25:10	Call	Voice	46736776337	86640403096375	Outgoing	46736776337	46735460375		65	87032ANB01_21	Källparksgatan 8 C	120	87060FNB01_31	Enbacken Årst	260
2019-09-02 15:25:16	2019-09-02 15:25:16	Internet access		46736776337	86640403096375					0	TC6227AF1	Gröna gatan 31F	80			
2019-09-02 15:25:16	2019-09-02 16:28:15	Internet access		46736776337	86640403096375					3779	TC6227AF1	Gröna gatan 31F	80			
2019-09-02 15:25:16	2019-09-02 16:28:15	Internet access		46736776337	86640403096375					3779	TC6227AF1	Gröna gatan 31F	80			
2019-09-02 15:26:16	2019-09-02 15:26:31	Call	Voice	46736776337	86640403096375	Incoming	46735460375	46736776337		15	87033FNB01_21	Gröna gatan 31	100	87037ZNB01_11	Sylveniusgatan	40
2019-09-02 15:43:17	2019-09-02 15:43:50	Call	Voice	46736776337	86640403096375	Incoming	46769069125	46736776337		33	35054ANB01_31	Almungavägen 33	250	35059ANB01_21	Stångjärnsgata	160
2019-09-02 15:57:03		SMS	Outgoing SMS	46736776337	86640403096375	Outgoing	46736776337	46700404040			TC6323CF8	Dalaresan 38	340	TC6323CF8	Dalaresan 38	340
2019-09-02 15:57:03		SMS	Outgoing SMS	46736776337		Outgoing	46736776337	46700404040								
2019-09-02 15:57:04		SMS	Incoming SMS	46736776337	86640403096375	Incoming	0700404040	46736776337			TC6323CF8	Dalaresan 38	340	TC6323CF8	Dalaresan 38	340
2019-09-02 15:57:05		SMS	Incoming SMS	46736776337	86640403096375	Incoming	0700404040	46736776337			TC6323CF8	Dalaresan 38	340	TC6323CF8	Dalaresan 38	340
2019-09-02 15:57:05		SMS	Incoming SMS	46736776337		Incoming	46700404040	46736776337								
2019-09-02 15:57:05		SMS	Incoming SMS	46736776337		Incoming	46700404040	46736776337								
2019-09-02 16:03:56		SMS	Outgoing SMS	46736776337		Outgoing	46736776337	46700404040								
2019-09-02 16:03:57		SMS	Outgoing SMS	46736776337	86640403096375	Outgoing	46736776337	46700404040			TC6323CF8	Dalaresan 38	340	TC6323CF8	Dalaresan 38	340
2019-09-02 16:03:58		SMS	Incoming SMS	46736776337	86640403096375	Incoming	0700404040	46736776337			TC6323CF8	Dalaresan 38	340	TC6323CF8	Dalaresan 38	340
2019-09-02 16:03:58		SMS	Incoming SMS	46736776337		Incoming	46700404040	46736776337								
2019-09-02 16:05:21		SMS	Outgoing SMS	46736776337		Outgoing	46736776337	46700404040								
2019-09-02 16:05:21		SMS	Outgoing SMS	46736776337	86640403096375	Outgoing	46736776337	46700404040			TC6323CF8	Dalaresan 38	340	TC6323CF8	Dalaresan 38	340
2019-09-02 16:05:22		SMS	Incoming SMS	46736776337	86640403096375	Incoming	0700404040	46736776337			TC6323CF8	Dalaresan 38	340	TC6323CF8	Dalaresan 38	340
2019-09-02 16:05:23		SMS	Incoming SMS	46736776337	86640403096375	Incoming	0700404040	46736776337			TC6323CF8	Dalaresan 38	340	TC6323CF8	Dalaresan 38	340
2019-09-02 16:05:23		SMS	Incoming SMS	46736776337		Incoming	46700404040	46736776337								
2019-09-02 16:05:23		SMS	Incoming SMS	46736776337		Incoming	46700404040	46736776337								
2019-09-02 16:28:15	2019-09-02 16:40:42	Internet access		46736776337	86640403096375					747	TC2186C5	Storvreta VT	270			
2019-09-02 16:28:15	2019-09-02 16:28:15	Internet access		46736776337	86640403096375					0	87040CNB01_21	Not Defined	150			
2019-09-02 16:28:15	2019-09-02 16:40:42	Internet access		46736776337	86640403096375					747	TC2186C5	Storvreta VT	270			
2019-09-02 16:28:15	2019-09-02 16:28:15	Internet access		46736776337	86640403096375					0	87040CNB01_21	Not Defined	150			
2019-09-02 16:40:42	2019-09-02 17:03:28	Internet access		46736776337	86640403096375					1366	TC2186C5	Storvreta VT	270			
2019-09-02 16:40:42	2019-09-02 17:03:28	Internet access		46736776337	86640403096375					1366	TC2186C5	Storvreta VT	270			
2019-09-02 16:40:42	2019-09-02 16:40:42	Internet access		46736776337	86640403096375					0	TC6186CF8	Storvreta VT	270			
2019-09-02 17:27:33	2019-09-02 18:38:58	Internet access		46736776337	86640403096375					4285	TC6207CF8	Elin Södergrans Gat	320			
2019-09-02 17:27:33	2019-09-02 18:38:58	Internet access		46736776337	86640403096375					4285	TC6207CF8	Elin Södergrans Gat	320			
2019-09-02 18:38:58	2019-09-02 20:37:14	Internet access		46736776337	86640403096375					7096	TC2316A5	Ritargatan 4	0			
2019-09-02 18:38:58	2019-09-02 18:38:58	Internet access		46736776337	86640403096375					0	87060FNB01_11	Enbacken Årsta	0			
2019-09-02 18:38:58	2019-09-02 20:37:14	Internet access		46736776337	86640403096375					7096	TC2316A5	Ritargatan 4	0			
2019-09-02 18:47:33	2019-09-02 18:49:34	Call	Voice	46736776337	86640403096375	Outgoing	46736776337	46735460375		121	87060FNB01_11	Enbacken Årsta	0	35058ANB01_22	Skölsta	260
2019-09-02 20:06:02		SMS	Incoming SMS	46736776337	86640403096375	Incoming	0700404040	46736776337			TC6316AF8	Ritargatan 4	0	TC6316AF8	Ritargatan 4	0
2019-09-02 20:06:02		SMS	Incoming SMS	46736776337		Incoming	46700404040	46736776337								

Signaleringslista i form av kartbilder från operatören 3 för nr 46736776337

2019-09-02_15.15

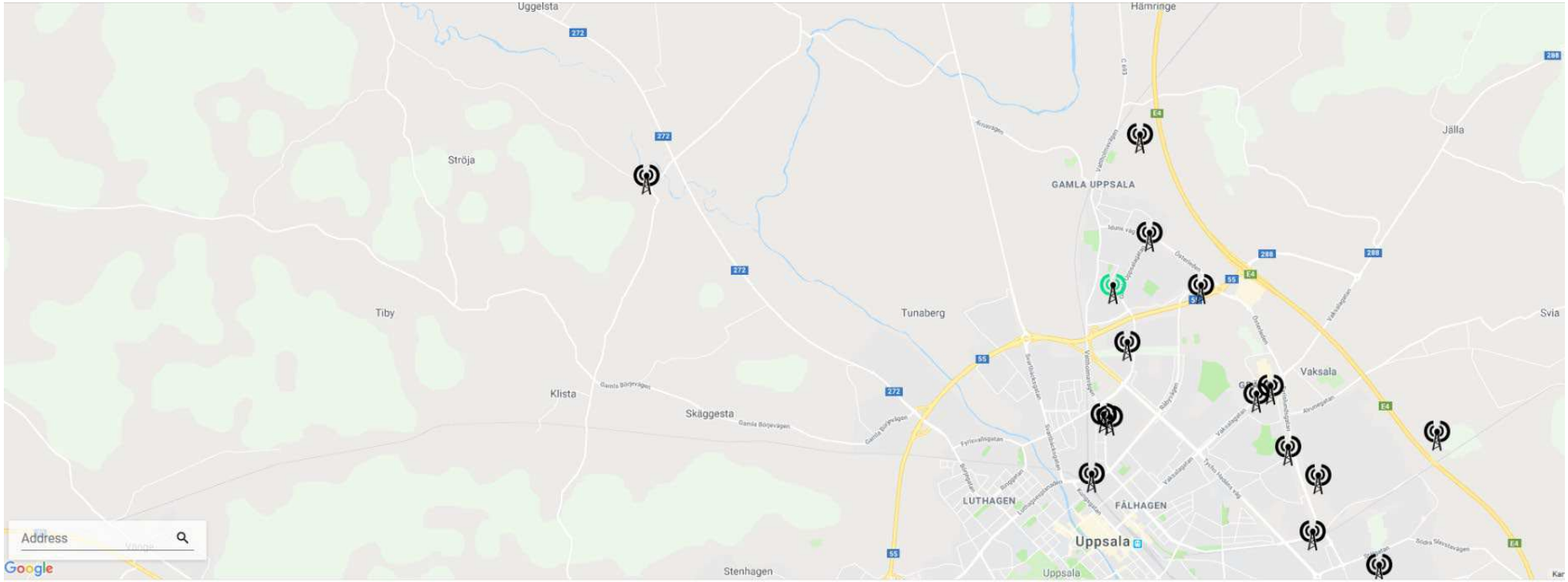

Signaleringslista för telefonnummer 6337 , 2019-12-27 12:05 diarienr: 5000-K1093422-19

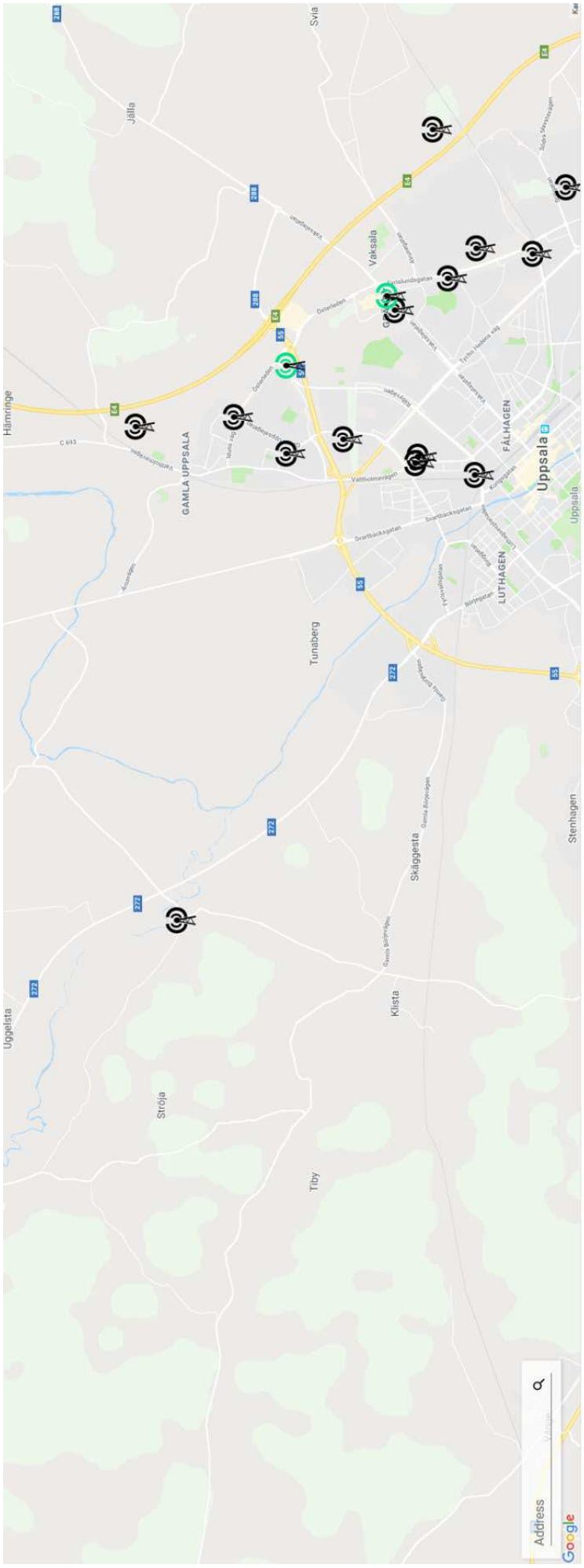

2019-09-02_15.20

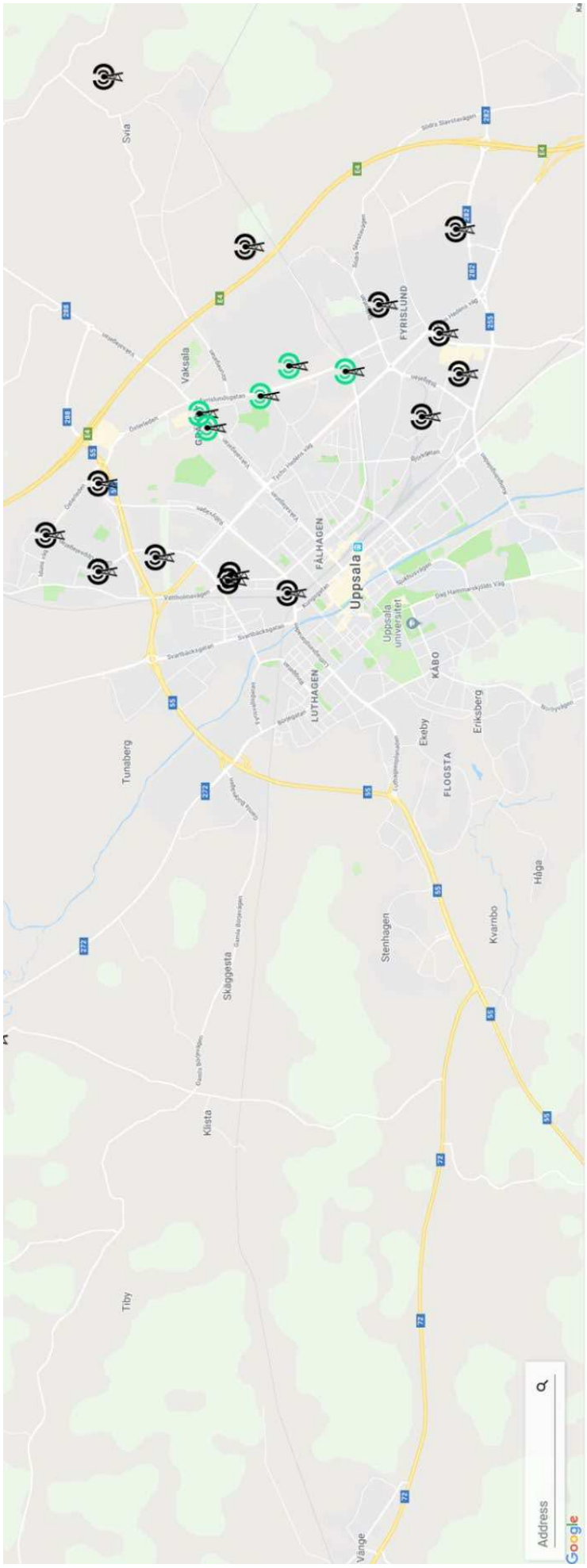

2019-09-02_15.25

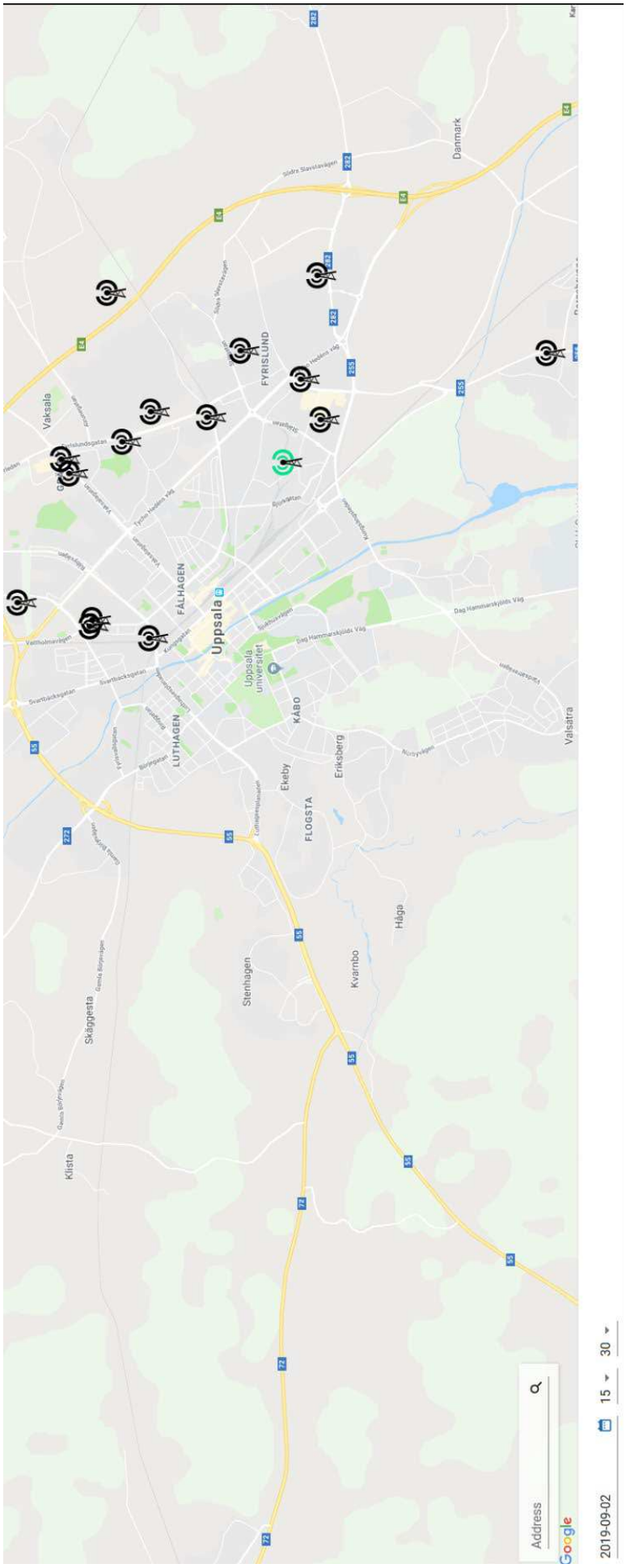

2019-09-02_15.30

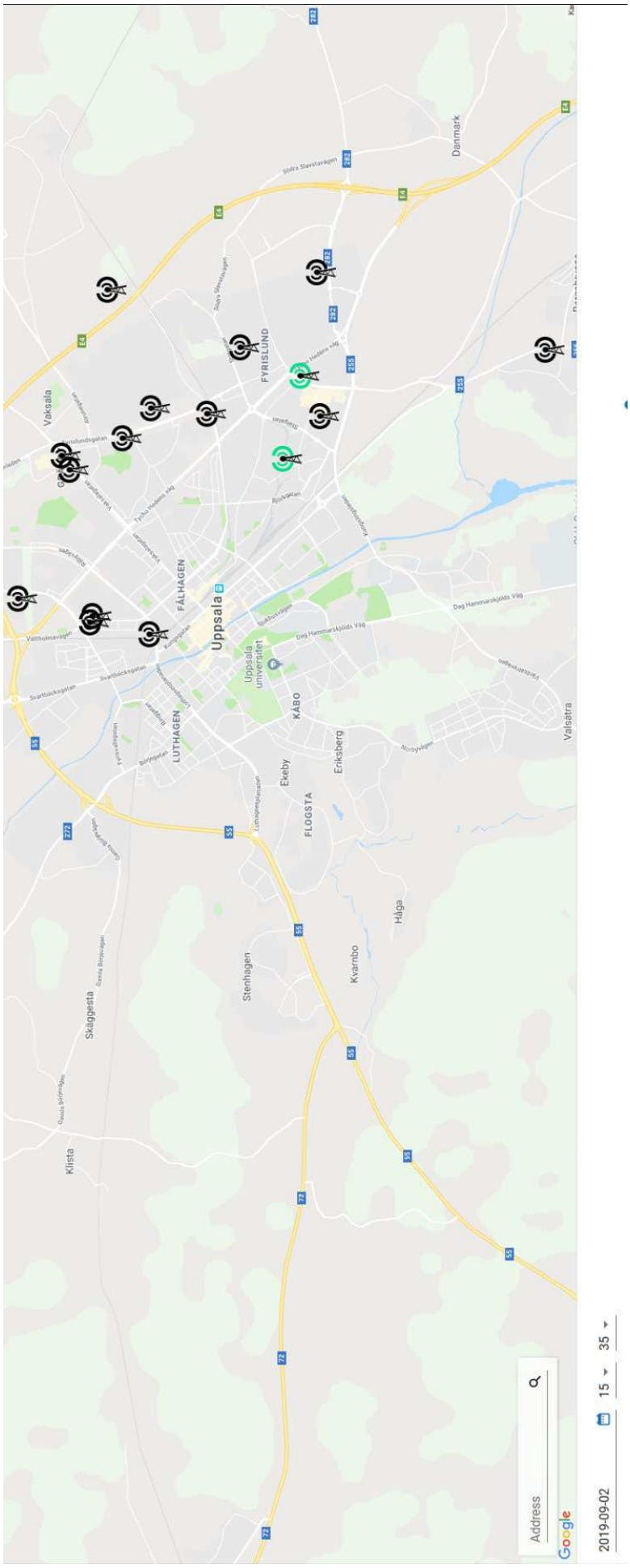

2019-09-02_15.35

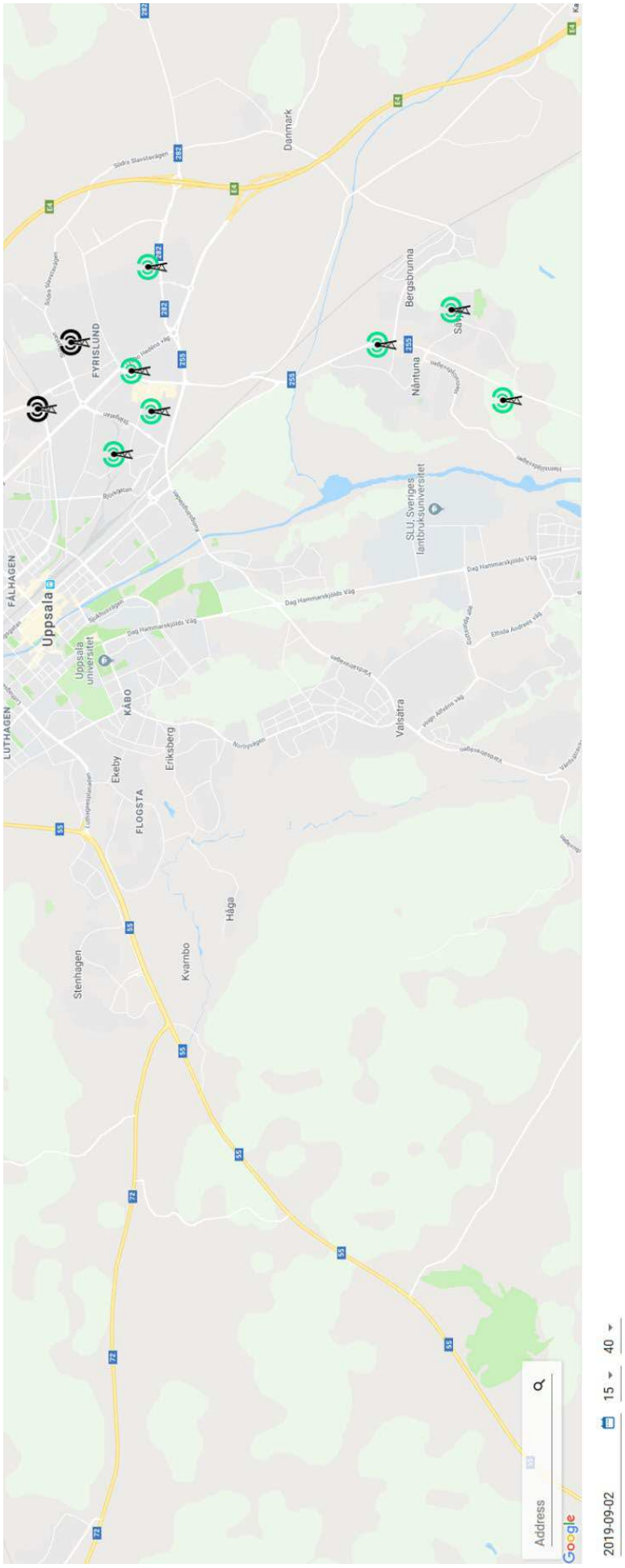

2019-09-02_15.40

2019-09-02_15.45

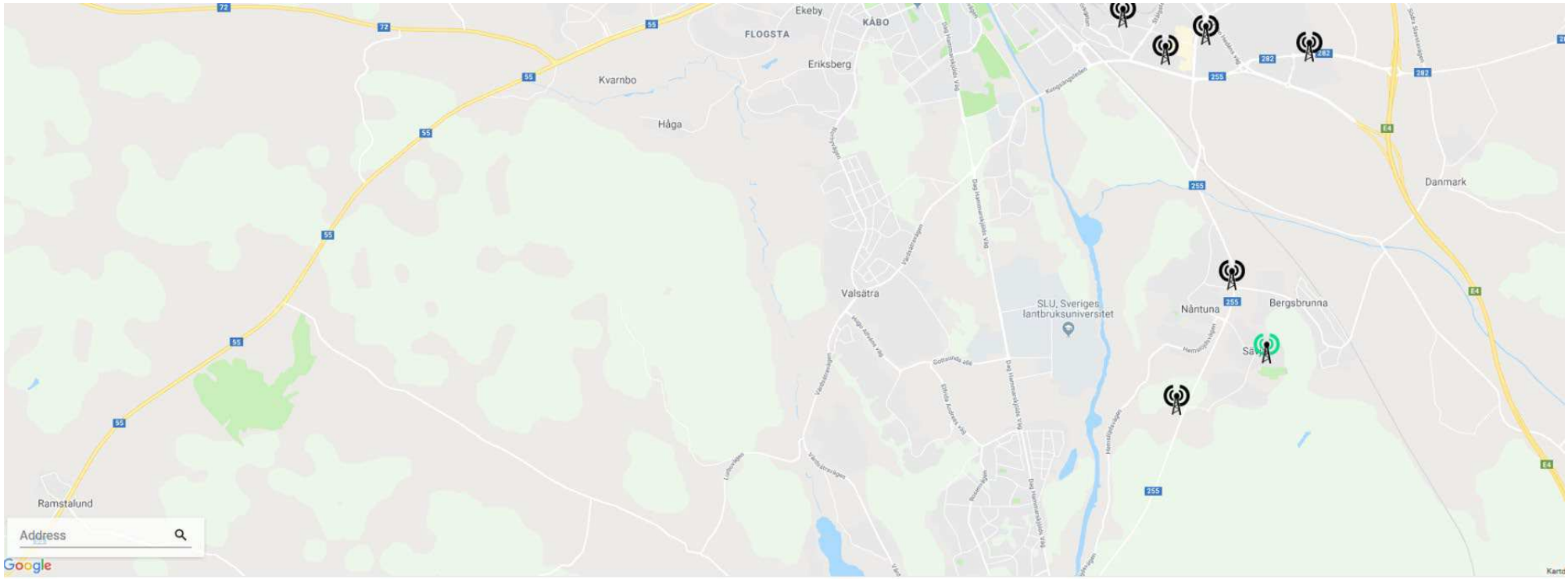

2019-09-02 15 45

Signaleringslista för telefonnummer 6337 , 2019-12-27 12:05 diarienr: 5000-K1093422-19

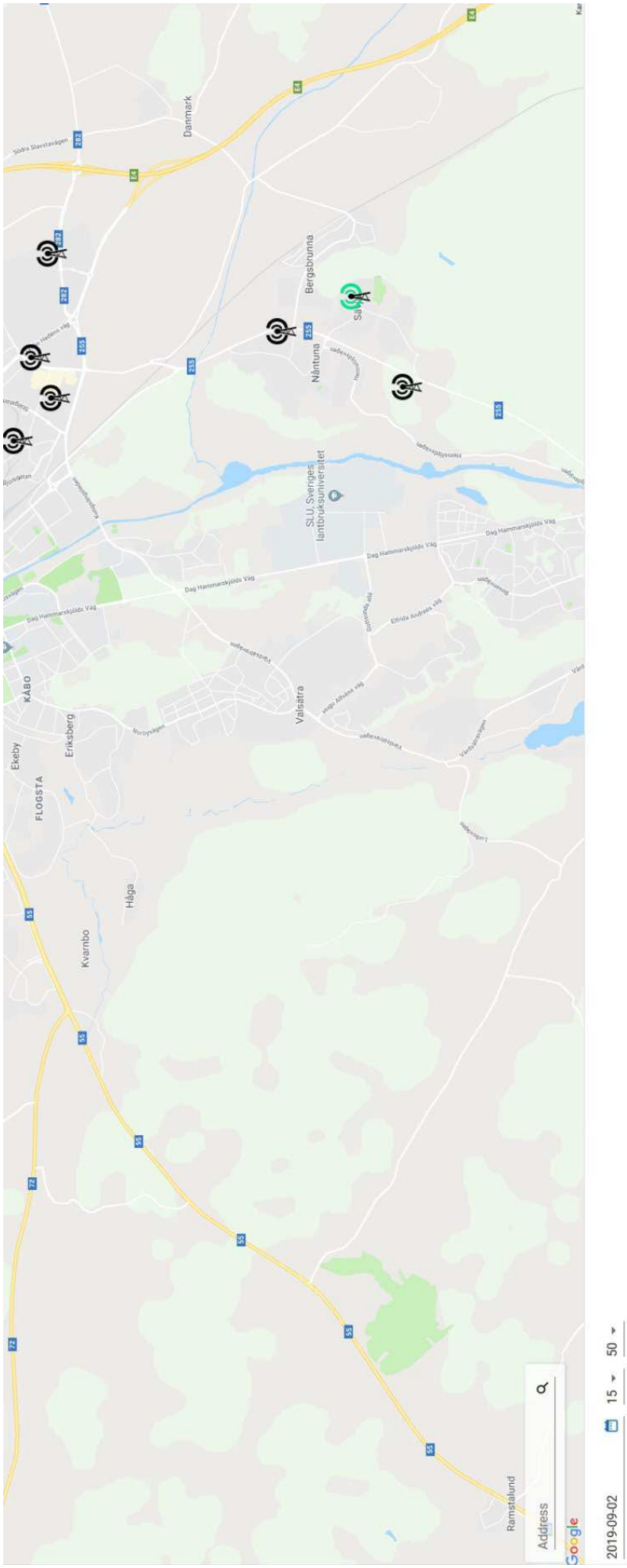

2019-09-02_15.50

2019-09-02_15.55

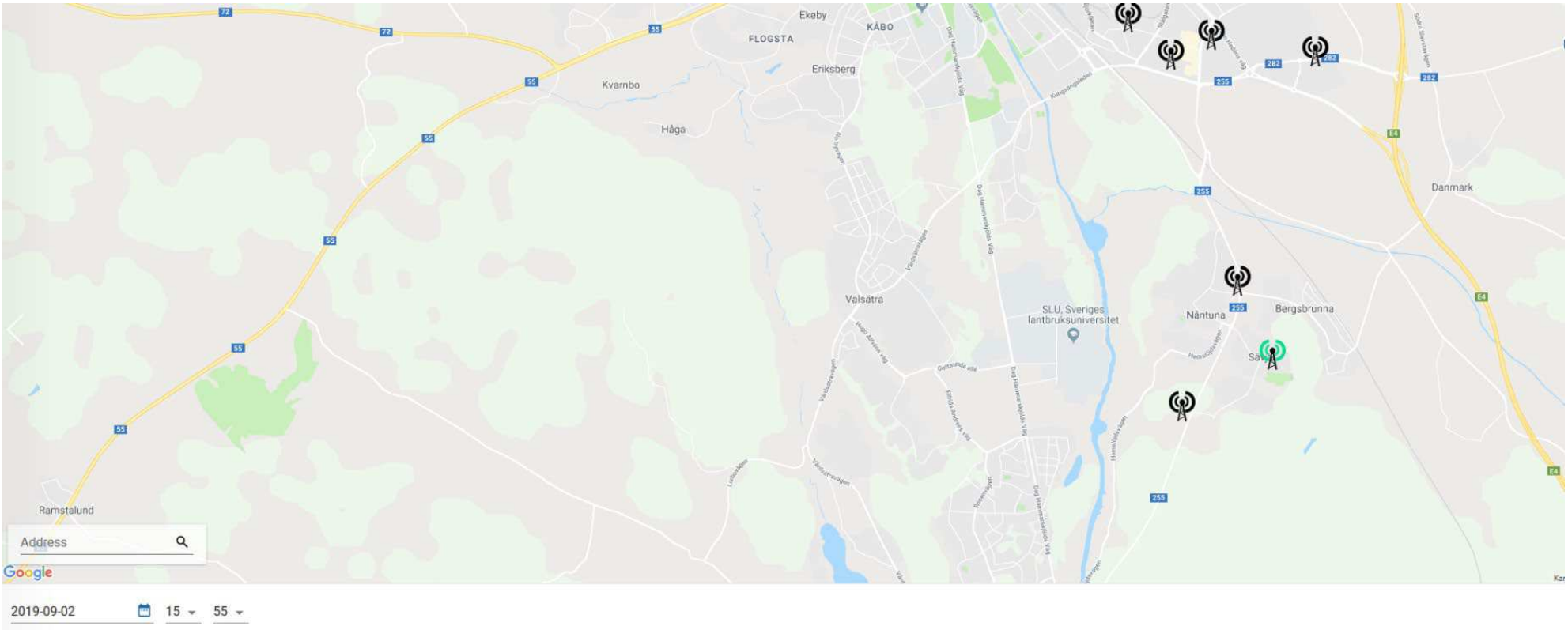

Signaleringslista för telefonnummer 6337 , 2019-12-27 12:05 diarienr: 5000-K1093422-19

Start Time Local	Time for Stop of Call	Record typ	Record subtype	End User MSISDN	End User IMEI 14	Direction of	A-Subscriber Numb	B-Subscriber Numb	C-Subscriber Numb	Duration	Start Cell Name	Start Cell Street	Start Cell Azir	Last Cell Name	Last Cell Street	Last Cell Azir
2019-09-02 02:30:10	2019-09-02 02:30:10	Internet access		46735069391	35721509400730					0	TC6186CF8	Storvreta VT	270			
2019-09-02 02:30:10	2019-09-02 02:30:10	Internet access		46735069391	35721509400730					0	TC6186CF8	Storvreta VT	270			
2019-09-02 08:00:08		SMS	Incoming SMS	46735069391		Incoming	3	46735069391								
2019-09-02 08:00:08		SMS	Incoming SMS	46735069391	35721509400730	Incoming	3	46735069391			87081ANB01_31	Not Defined	260	87081ANB01_31	Not Defined	260
2019-09-02 08:00:13		SMS	Incoming SMS	46735069391	35721509400730	Incoming	3	46735069391			87081ANB01_31	Not Defined	260	87081ANB01_31	Not Defined	260
2019-09-02 08:00:13		SMS	Incoming SMS	46735069391		Incoming	3	46735069391								
2019-09-02 09:39:02	2019-09-02 09:47:27	Call	Voice	46735069391	35721509400730	Outgoing	46735069391	46735300302		505	87081ANB01_31	Not Defined	260	87081ANB01_11	Not Defined	0
2019-09-02 09:39:18		SMS	Incoming SMS	46735069391		Incoming	Tre	46735069391								
2019-09-02 09:39:18		SMS	Incoming SMS	46735069391	35721509400730	Incoming	Tre	46735069391			87081ANB01_31	Not Defined	260	87081ANB01_31	Not Defined	260
2019-09-02 09:39:19		SMS	Incoming SMS	46735069391	35721509400730	Incoming	Tre	46735069391			87081ANB01_31	Not Defined	260	87081ANB01_31	Not Defined	260
2019-09-02 09:39:19		SMS	Incoming SMS	46735069391		Incoming	Tre	46735069391								
2019-09-02 09:39:20		SMS	Incoming SMS	46735069391		Incoming	Tre	46735069391								
2019-09-02 09:39:20		SMS	Incoming SMS	46735069391	35721509400730	Incoming	Tre	46735069391			87081ANB01_31	Not Defined	260	87081ANB01_31	Not Defined	260
2019-09-02 09:39:21		SMS	Incoming SMS	46735069391		Incoming	Tre	46735069391								
2019-09-02 09:39:21		SMS	Incoming SMS	46735069391	35721509400730	Incoming	Tre	46735069391			87081ANB01_31	Not Defined	260	87081ANB01_31	Not Defined	260
2019-09-02 09:47:44	2019-09-02 09:47:47	Call	Voice	46735069391	35721509400730	Outgoing	46735069391	46735300302		3	87081ANB01_31	Not Defined	260	87081ANB01_31	Not Defined	260
2019-09-02 09:48:46	2019-09-02 09:48:46	Call	Voice	46735069391	35721509400730	Incoming	46735460375	46735069391		0	87081ANB01_31	Not Defined	260	87081ANB01_31	Not Defined	260
2019-09-02 09:51:36	2019-09-02 09:51:36	Call	Voice	46735069391	35721509400730	Incoming	46736776337	46735069391		0	87081ANB01_11	Not Defined	0	87081ANB01_11	Not Defined	0
2019-09-02 09:59:44	2019-09-02 10:07:12	Call	Voice	46735069391	35721509400730	Incoming	46768309836	46735069391		448	87081ANB01_31	Not Defined	260	TC2186C5	Storvreta VT	270
2019-09-02 10:00:20	2019-09-02 10:00:20	Call	Voice	46735069391	35721509400730	Incoming	46709949223	46735069391		0	87081ANB01_31	Not Defined	260	87081ANB01_31	Not Defined	260
2019-09-02 10:00:52	2019-09-02 10:00:52	Call	Voice	46735069391	35721509400730	Incoming	46709949223	46735069391		0	87081ANB01_31	Not Defined	260	87081ANB01_31	Not Defined	260
2019-09-02 10:12:16	2019-09-02 10:12:16	Call	Voice	46735069391	35721509400730	Incoming	46722222444	46735069391		0	87081ANB01_31	Not Defined	260	87081ANB01_31	Not Defined	260
2019-09-02 10:17:49	2019-09-02 10:17:53	Call	Voice	46735069391	35721509400730	Outgoing	46735069391	46735300302		4	87081ANB01_11	Not Defined	0	87081ANB01_31	Not Defined	260
2019-09-02 10:22:49	2019-09-02 10:25:35	Call	Voice	46735069391	35721509400730	Incoming	46739650801	46735069391		166	87081ANB01_31	Not Defined	260	TC2186C5	Storvreta VT	270
2019-09-02 10:26:18	2019-09-02 10:26:18	Call	Voice	46735069391	35721509400730	Incoming	46762720415	46735069391		0	TC2186C5	Storvreta VT	270	TC2186C5	Storvreta VT	270
2019-09-02 10:27:11		SMS	Incoming SMS	46735069391	35721509400730	Incoming	46762720415	46735069391			TC2186C5	Storvreta VT	270	TC2186C5	Storvreta VT	270
2019-09-02 10:56:46	2019-09-02 10:56:50	Call	Voice	46735069391	35721509400730	Outgoing	46735069391	46735300302		4	35051ANB01_31	Stångjärnsgatan 10	300	35051ANB01_31	Stångjärnsgatan	300
2019-09-02 11:41:52	2019-09-02 11:41:52	Call	Voice	46735069391	35721509400730	Incoming	46767164440	46735069391		0	35051ANB01_31	Stångjärnsgatan 10	300	35051ANB01_31	Stångjärnsgatan	300
2019-09-02 11:58:06	2019-09-02 12:04:05	Call	Voice	46735069391	35721509400730	Incoming	46762720415	46735069391		359	TC2186C5	Storvreta VT	270	TC2186C5	Storvreta VT	270
2019-09-02 12:55:05	2019-09-02 12:55:55	Call	Voice	46735069391	35721509400730	Incoming	46763204478	46735069391		50	87081ANB01_31	Not Defined	260	87081ANB01_31	Not Defined	260
2019-09-02 14:59:40	2019-09-02 15:00:14	Call	Voice	46735069391	35721509400730	Incoming	46737424086	46735069391		34	11502ANB01_31	Vattenverket Gränby	340	11502ANB01_31	Vattenverket Gr	340
2019-09-02 15:03:47	2019-09-02 15:04:38	Call	Voice	46735069391	35721509400730	Incoming	46735460375	46735069391		51	35022DNB01_11	Löten 2	0	35022DNB01_11	Löten 2	0
2019-09-02 15:05:29	2019-09-02 15:05:40	Call	Voice	46735069391	35721509400730	Incoming	46737131915	46735069391		11	35022DNB01_11	Löten 2	0	35022DNB01_11	Löten 2	0
2019-09-02 15:05:44	2019-09-02 15:05:44	Call	Voice	46735069391		Incoming	46737131915	46735069391		0						
2019-09-02 15:18:51	2019-09-02 15:22:03	Call	Voice	46735069391	35721509400730	Incoming	46793045952	46735069391		192	87039ENB01_21	Leopoldsg. 7	190	35022DNB01_21	Löten 2	100
2019-09-02 15:27:47	2019-09-02 15:27:56	Call	Voice	46735069391	35721509400730	Incoming	46735460375	46735069391		9	87037ZNB01_11	Sylveniusgatan 8	40	87037ZNB01_11	Sylveniusgatan 8	40
2019-09-02 15:30:26	2019-09-02 15:30:51	Call	Voice	46735069391	35721509400730	Incoming	46735460375	46735069391		25	35051ANB01_31	Stångjärnsgatan 10	300	35051ANB01_31	Stångjärnsgatan	300
2019-09-02 15:36:40	2019-09-02 15:36:54	Call	Voice	46735069391	35721509400730	Incoming	46735460375	46735069391		14	35051ANB01_31	Stångjärnsgatan 10	300	35051ANB01_31	Stångjärnsgatan	300
2019-09-02 15:41:07	2019-09-02 15:41:09	Call	Voice	46735069391	35721509400730	Incoming	46707154408	46735069391		2	35059ANB01_11	Stångjärnsgatan	70	35059ANB01_21	Stångjärnsgatan	160
2019-09-02 15:58:15	2019-09-02 15:58:29	Call	Voice	46735069391	35721509400730	Incoming	46762117226	46735069391		14	TC2323C5	Dalaresan 38	340	TC2323C5	Dalaresan 38	340
2019-09-02 16:13:05	2019-09-02 16:13:34	Call	Voice	46735069391	35721509400730	Incoming	46793045952	46735069391		29	35059ANB01_21	Stångjärnsgatan	160	87023BNB01_21	Sågargatan 5	120
2019-09-02 16:35:42	2019-09-02 16:35:48	Call	Voice	46735069391	35721509400730	Incoming	46766920829	46735069391		6	87081ANB01_11	Not Defined	0	87081ANB01_11	Not Defined	0
2019-09-02 16:47:20	2019-09-02 16:49:00	Call	Voice	46735069391	35721509400730	Incoming	46793045952	46735069391		100	87081ANB01_31	Not Defined	260	TC2186C5	Storvreta VT	270
2019-09-02 16:51:03	2019-09-02 16:53:14	Call	Voice	46735069391	35721509400730	Incoming	46764270979	46735069391		131	87081ANB01_31	Not Defined	260	87081ANB01_11	Not Defined	0
2019-09-02 17:03:40	2019-09-02 17:04:57	Call	Voice	46735069391	35721509400730	Incoming	46760517901	46735069391		77	87081ANB01_31	Not Defined	260	TC2186C5	Storvreta VT	270
2019-09-02 17:04:46	2019-09-02 17:05:07	Call	Voice	46735069391	35721509400730	Incoming	46722222444	46735069391		21	87081ANB01_31	Not Defined	260	87081ANB01_31	Not Defined	260
2019-09-02 17:41:39	2019-09-02 17:41:39	Call	Voice	46735069391	35721509400730	Incoming	46767164440	46735069391		0	11502ANB01_11	Vattenverket Gränby	80	11502ANB01_11	Vattenverket Gr	80
2019-09-02 17:42:07	2019-09-02 17:43:01	Call	Voice	46735069391	35721509400730	Incoming	46767164440	46735069391		54	87019BNB01_11	Gränby C	0	11502ANB01_11	Vattenverket Gr	80
2019-09-02 17:48:54	2019-09-02 17:49:41	Call	Voice	46735069391	35721509400730	Incoming	46721204842	46735069391		47	87039ENB01_11	Leopoldsg. 7	90	87060FNB01_11	Enbacken Årsta	0
2019-09-02 18:08:43	2019-09-02 18:09:20	Call	Voice	46735069391	35721509400730	Incoming	46700727015	46735069391		37	87060FNB01_11	Enbacken Årsta	0	87060FNB01_11	Enbacken Årsta	0
2019-09-02 19:38:28	2019-09-02 19:38:50	Call	Voice	46735069391	35721509400730	Incoming	46769068257	46735069391		22	87060FNB01_11	Enbacken Årsta	0	TC2316B5	Ritargatan 4	120
2019-09-02 19:44:06	2019-09-02 19:44:36	Call	Voice	46735069391	35721509400730	Incoming	46735460375	46735069391		30	87060FNB01_11	Enbacken Årsta	0	87060FNB01_11	Enbacken Årsta	0
2019-09-02 19:54:47	2019-09-02 19:56:21	Call	Voice	46735069391	35721509400730	Incoming	46760517901	46735069391		94	87032ANB01_11	Källparksgatan 8 C	20	87060FNB01_31	Enbacken Årsta	260
2019-09-02 20:25:22	2019-09-02 20:31:20	Call	Voice	46735069391	35721509400730	Incoming	46764270979	46735069391		358	87060FNB01_11	Enbacken Årsta	0	87060FNB01_11	Enbacken Årsta	0
2019-09-02 20:35:06		MMS	Delivery Report MM	46735069391		Incoming	46707424446	46735069391								
2019-09-02 20:35:09		SMS	Incoming SMS	46735069391	35721509400730	Incoming	MMS	46735069391			87060FNB01_11	Enbacken Årsta	0	87060FNB01_11	Enbacken Årsta	0
2019-09-02 20:35:09		SMS	Incoming SMS	46735069391		Incoming	MMS	46735069391								
2019-09-02 20:35:13		SMS	Incoming SMS	46735069391	35721509400730	Incoming	MMS	46735069391			87060FNB01_11	Enbacken Årsta	0	87060FNB01_11	Enbacken Årsta	0
2019-09-02 20:35:13		SMS	Incoming SMS	46735069391		Incoming	MMS	46735069391								
2019-09-02 20:35:23		SMS	Incoming SMS	46735069391	35721509400730	Incoming	46707424446	46735069391			87060FNB01_11	Enbacken Årsta	0	87060FNB01_11	Enbacken Årsta	0
2019-09-02 20:36:15		SMS	Incoming SMS	46735069391	35721509400730	Incoming	46707424446	46735069391			87060FNB01_11	Enbacken Årsta	0	87060FNB01_11	Enbacken Årsta	0

| | | |

IMSI	A Number	B Number	C Number	A Handset	Start	Duration	Type	Classification	Company	Operator Code	First Cell	First Cell ID	Last Cell	Last Cell ID
240078515778181	46737221522	46725564242		355430073977660	2019-09-02 21:32	39	National	PP, Out, Voice			FYRISLUND;UMTS	01100993	FYRISLUND;UMTS	01100993
240078515778181	46737221522	46725564242		355430073977660	2019-09-02 21:32	0	National	PP, In, SMS			SLAVSTA;UMTS	011009E4		
240078515778181	46737221522	46707119000	46725564242		2019-09-02 21:32	2	National	CFW, PP, Voice						
240078515778181	46737221522	46769028441		355430073977660	2019-09-02 20:54	0	National	PP, In, SMS			FYRISLUND;LTE	86624CD0202		
240078515778181	46737221522	46707119000	46769028441		2019-09-02 20:54	3	National	CFW, PP, Voice						
240078515778181	46737221522	46764195805		355430073977660	2019-09-02 20:50	0	National	PP, In, SMS			Gnista;UMTS	01105BE3		
240078515778181	46737221522	46707119000	46764195805		2019-09-02 20:50	8	National	CFW, PP, Voice						
240078515778181	46737221522	46769028441		355430073977660	2019-09-02 20:49	128	National	PP, Out, Voice			Gnista;UMTS	01105BE3	Gnista;UMTS	01105BE3
240078515778181	46737221522	46		355430073977660	2019-09-02 17:32	0	National	PP, In, SMS			BRANDSTATION VIKTORIA_NY;LTE	86624CD1901		
240078515778181	46737221522	46		355430073977660	2019-09-02 17:31	0	National	PP, In, SMS			BRANDSTATION VIKTORIA_NY;LTE	86624CD1906		
240078515778181	46737221522	46707561126		355430073977660	2019-09-02 16:01	12	National	PP, Out, Voice			Swedenborgsgatan;UMTS	01105C3C	Swedenborgsgatan;UMTS	01105C3C
240078515778181	46737221522	46760799335		355430073977660	2019-09-02 15:52	4	National	3P, PP, Out, Voice			Uppsala Upa;UMTS	01100A21	Uppsala Upa;UMTS	01100A21
240078515778181	46737221522	46760799335		355430073977660	2019-09-02 15:46	12	National	3P, PP, Out, Voice			Uppsala Upa;UMTS	01100A21	Uppsala Upa;UMTS	01100A21
240078515778181	46737221522	46769028441		355430073977660	2019-09-02 15:43	0	National	PP, In, SMS			FÅLHAGEN;LTE	86624CD0409		
240078515778181	46737221522	46707119000	46769028441		2019-09-02 15:42	3	National	CFW, PP, Voice						
240078515778181	46737221522	46769028441		355430073977660	2019-09-02 15:38	0	National	PP, In, SMS			FÅLHAGEN;LTE	86624CD0409		
240078515778181	46737221522	46707119000	46769028441		2019-09-02 15:38	4	National	CFW, PP, Voice						
240078515778181	46737221522	46764195805		355430073977660	2019-09-02 14:55	0	National	PP, In, SMS			Uppsala Upa;UMTS	01100A21		
240078515778181	46737221522	46707119000	46764195805		2019-09-02 14:43	4	National	CFW, PP, Voice						
240078515778181	46737221522	4620209254		355430073977660	2019-09-02 14:19	297	National	PP, Out, Voice			Tuna Backar (lötens Spor;UMTS	01100AC0	Tuna Backar (lötens Spor;UMTS	01100AC0
240078515778181	46737221522	46769028441		355430073977660	2019-09-02 13:17	0	National	PP, In, SMS			KVARNGÄRDET T2;LTE	86624CD0B03		
240078515778181	46737221522	46707119000	46769028441		2019-09-02 13:17	3	National	CFW, PP, Voice						
240078515778181	46737221522	46769078043		355430073977660	2019-09-02 12:13	0	National	PP, In, SMS			Bredåker;LTE	86624D08B0A		
240078515778181	46737221522	46707119000	46769078043		2019-09-02 12:13	2	National	CFW, PP, Voice						
240078515778181	46737221522	46769028441		355430073977660	2019-09-02 09:23	0	National	PP, In, SMS			Vaksala Ritargatan;LTE	86624CD1603		
240078515778181	46737221522	46707119000	46769028441		2019-09-02 09:23	3	National	CFW, PP, Voice						

IMSI	A Number	B Number	C Number	A Handset	Start	Duration	Type	Classification	Company	Operator Code	First Cell	First Cell ID	Last Cell	Last Cell ID
240078220257642	46704668199	46707119000	46721824548		2019-09-05 14:27	12	National	CFW, PP, Voice						
240078220257642	46704668199	46707119000	46704686146		2019-09-05 12:01	3	National	CFW, PP, Voice						
240078220257642	46704668199	46707119000	46704686146		2019-09-05 11:48	4	National	CFW, PP, Voice						
240078220257642	46704668199	46707119000	46737189822		2019-09-04 16:15	4	National	CFW, PP, Voice						
240078220257642	46704668199	46707119000	46737639742		2019-09-04 12:50	4	National	CFW, PP, Voice						
240078220257642	46704668199	46707119000	46739537177		2019-09-04 00:05	3	National	CFW, PP, Voice						
240078220257642	46704668199	46707119000	46739537177		2019-09-03 23:59	4	National	CFW, PP, Voice						
240078220257642	46704668199	46707119000	46739537177		2019-09-03 23:43	4	National	CFW, PP, Voice						
240078220257642	46704668199	46707119000	46703993495		2019-09-02 17:07	9	National	CFW, PP, Voice						
240078220257642	46704668199	46707119000	46704066338		2019-09-02 16:01	13	National	CFW, PP, Voice						
240078220257642	46704668199	46707119000	46764195805		2019-09-02 15:58	3	National	CFW, PP, Voice						
240078220257642	46704668199	46707119000	46767164440		2019-09-02 15:35	5	National	CFW, PP, Voice						
240078220257642	46704668199	46707119000	46735460375		2019-09-02 15:29	2	National	CFW, PP, Voice						
240078220257642	46704668199	46707119000	46735460375		2019-09-02 15:25	4	National	CFW, PP, Voice						
240078220257642	46704668199	46737189822		354314086563350	2019-09-02 15:19	0	National	PP, In, SMS			Vaksala torg N4m;LTE	86624D0C50B		
240078220257642	46704668199	46707119000	46737189822		2019-09-02 15:19	3	National	CFW, PP, Voice						
240078220257642	46704668199	46767164440		354314086563350	2019-09-02 12:06	68	National	PP, In, Voice			Tuna Backar (lötens Spor;UMTS	01100ABF	Tuna Backar (lötens Spor;UMTS	01100ABF
240078220257642	46704668199	46730508683		354314086563350	2019-09-02 11:30	0	National	PP, Out, SMS			Storvreta T2;LTE	86634D2C302		
240078220257642	46704668199	46709949223		354314086563350	2019-09-02 10:21	0	National	PP, Out, SMS			FYRISLUND;LTE	86624CD0206		
240078220257642	46704668199	46700327966		354314086563350	2019-09-02 10:17	21	National	PP, Out, Voice			FYRISLUND TM;UMTS	011009CF	FYRISLUND TM;UMTS	011009CF
240078220257642	46704668199	46735460375		354314086563350	2019-09-02 10:13	10	National	PP, In, Voice			Kungsängsleden;UMTS	01105BF5	Kungsängsleden;UMTS	01105BF5
240078220257642	46704668199	46709949223		354314086563350	2019-09-02 10:10	17	National	PP, In, Voice			ÅNGSTRÖMS LAB.;UMTS	01100926	ÅNGSTRÖMS LAB.;UMTS	01100926
240078220257642	46704668199	46735460375		354314086563350	2019-09-02 10:10	0	National	PP, In, SMS			Rosendal, Uppsala TN;GSM	3480E2CD		
240078220257642	46704668199	46707119000	46735460375		2019-09-02 10:09	4	National	CFW, PP, Voice						
240078220257642	46704668199	46709949223		354314086563350	2019-09-02 10:09	0	National	PP, In, SMS			Rosendal, Uppsala TN;GSM	3480E2CD		
240078220257642	46704668199	46700327966		354314086563350	2019-09-02 10:09	27	National	PP, Out, Voice			Rosendal, Uppsala TN;GSM	3480E2CD	Rosendal, Uppsala TN;GSM	3480E2CD
240078220257642	46704668199	46707119000	46709949223		2019-09-02 10:09	4	National	CFW, PP, Voice						
240078220257642	46704668199	46735460375		354314086563350	2019-09-02 10:08	19	National	PP, Out, Voice			Rosendal, Uppsala TN;GSM	3480E2CD	Rosendal, Uppsala TN;GSM	3480E2CD
240078220257642	46704668199	46709949223		354314086563350	2019-09-02 10:07	13	National	PP, Out, Voice			Rosendal, Uppsala TN;GSM	3480E2CD	Rosendal, Uppsala TN;GSM	3480E2CD
240078220257642	46704668199	46700327966		354314086563350	2019-09-02 10:00	23	National	PP, Out, Voice			Rosendal, Uppsala TN;GSM	3480E2CD	Rosendal, Uppsala TN;GSM	3480E2CD
240078220257642	46704668199	46704066338		354314086563350	2019-09-02 09:38	305	National	PP, In, Voice			Rosendal, Uppsala TN;GSM	3480E2CD	Rosendal, Uppsala TN;GSM	3480E2CD
240078220257642	46704668199	46704066338		354314086563350	2019-09-02 09:00	9	National	PP, Out, Voice			Rosendal, Uppsala TN;GSM	3480E2CD	Rosendal, Uppsala TN;GSM	3480E2CD
240078220257642	46704668199	46704066338		354314086563350	2019-09-02 06:38	0	National	PP, In, SMS			Rosendal, Uppsala TN;LTE	86634D19E0D		
240078220257642	46704668199	46704066338		354314086563350	2019-09-02 06:37	0	National	PP, In, SMS			Rosendal, Uppsala TN;LTE	86634D19E09		
240078220257642	46704668199	46707119000	46704066338		2019-09-02 06:37	4	National	CFW, PP, Voice						
240078220257642	46704668199	46704066338		354314086563350	2019-09-02 05:20	0	National	PP, In, SMS			Rosendal, Uppsala TN;LTE	86634D19E0D		
240078220257642	46704668199	46704066338		354314086563350	2019-09-02 05:18	0	National	PP, In, SMS			Rosendal, Uppsala TN;LTE	86634D19E0D		
240078220257642	46704668199	46704066338		354314086563350	2019-09-02 00:01	0	National	PP, Out, SMS			Rosendal, Uppsala TN;LTE	86634D19E04		

IMSI	A Number	B Number	C Number	A Handset	Start	Duration	Type	Classification	Company	Operator Code	First Cell	First Cell ID	Last Cell	Last Cell ID
240078221249577	46764195805	46720258007		866684044481260	2019-09-02 23:00	5	National	3P, PP, Out, Voice			Sala Backe;UMTS	01105C1E	Vaksala Torg;UMTS	01100D3F
240078221249577	46764195805	46737221522		866684044481260	2019-09-02 20:50	8	National	PP, Out, Voice			SLAVSTA;UMTS	011009E4	Östra Boländerna;UMTS	01105C59
240078221249577	46764195805	46709949223		866684044481260	2019-09-02 19:07	3	National	PP, Out, Voice			Storvreta T2;UMTS	01100BA7	Storvreta T2;UMTS	01100BA7
240078221249577	46764195805	46720258007		866684044481260	2019-09-02 16:55	4	National	3P, PP, Out, Voice			Lövstalöt;GSM	3480D963	Lövstalöt;GSM	3480D963
240078221249577	46764195805	46720258007		866684044481260	2019-09-02 16:55	3	National	3P, PP, Out, Voice			Lövstalöt;GSM	3480D963	Lövstalöt;GSM	3480D963
240078221249577	46764195805	46704668199		866684044481260	2019-09-02 15:58	3	National	3P, PP, Out, Voice			KVARNGÄRDET T2;UMTS	01100A33	KVARNGÄRDET T2;UMTS	01100A33
240078221249577	46764195805	46722551280		866684044481260	2019-09-02 15:41	19	National	PP, In, Voice			Uppsala Upa;UMTS	01100A21	Uppsala Upa;UMTS	01100A21
240078221249577	46764195805	46		866684044481260	2019-09-02 15:40	0	National	PP, In, SMS			Vaksala Ritargatan;LTE	86624CD1605		
240078221249577	46764195805	46		866684044481260	2019-09-02 15:40	0	National	PP, In, SMS			Vaksala Ritargatan;LTE	86624CD1605		
240078221249577	46764195805	4618123456		866684044481260	2019-09-02 15:35	161	National	PP, Out, Voice			Vaksala Ritargatan;UMTS	01100A83	Sala Backe;UMTS	01105C1E
240078221249577	46764195805	46197651376		866684044481260	2019-09-02 15:34	68	National	PP, Out, Voice			FYRISLUNDSGATAN;UMTS	01100A48	FYRISLUNDSGATAN;UMTS	01100A49
240078221249577	46764195805	46197651376		866684044481260	2019-09-02 15:33	23	National	PP, Out, Voice			FYRISLUNDSGATAN;UMTS	01100A48	FYRISLUNDSGATAN;UMTS	01100A48
240078221249577	46764195805	4618100000		866684044481260	2019-09-02 15:32	38	National	PP, Out, Voice			FYRISLUND TM;UMTS	011009D1	FYRISLUNDSGATAN;UMTS	01100A47
240078221249577	46764195805	46709949223		866684044481260	2019-09-02 15:27	2	National	PP, Out, Voice			Östra Boländerna;UMTS	01105C5A	Östra Boländerna;UMTS	01105C5A
240078221249577	46764195805	46709949223		866684044481260	2019-09-02 15:13	649	National	PP, In, Voice			Vaksala Ritargatan;UMTS	01100A85	Livsmedelsverket;UMTS	01100D54
240078221249577	46764195805	46709949223		866684044481260	2019-09-02 15:12	33	National	PP, Out, Voice			Vaksala Ritargatan;UMTS	01100A85	Vaksala Ritargatan;UMTS	01100A85
240078221249577	46764195805	46709949223		866684044481260	2019-09-02 15:05	85	National	PP, In, Voice			Vaksala Ritargatan;UMTS	01100A85	Vaksala Ritargatan;UMTS	01100A85
240078221249577	46764195805	46709949223		866684044481260	2019-09-02 15:02	14	National	PP, Out, Voice			Vaksala Ritargatan;UMTS	01100A85	Vaksala Ritargatan;UMTS	01100A85
240078221249577	46764195805	46709949223		866684044481260	2019-09-02 15:00	48	National	PP, In, Voice			Vaksala Ritargatan;UMTS	01100A85	Vaksala Ritargatan;UMTS	01100A85
240078221249577	46764195805	46709949223		866684044481260	2019-09-02 14:57	16	National	PP, Out, Voice			Vaksala Ritargatan;UMTS	01100A85	Vaksala Ritargatan;UMTS	01100A85
240078221249577	46764195805	46709949223		866684044481260	2019-09-02 14:54	13	National	PP, In, Voice			FÅLHAGEN;UMTS	01100A3E	FÅLHAGEN;UMTS	01100A3F
240078221249577	46764195805	46737221522		866684044481260	2019-09-02 14:43	4	National	PP, Out, Voice			Vaksala Torg;UMTS	01100D41	Vaksala Torg;UMTS	01100D41
240078221249577	46764195805	4618290496		866684044481260	2019-09-02 14:10	61	National	PP, Out, Voice			Tuna Backar (lötens Spor;UMTS	01100AC0	Tuna Backar (lötens Spor;UMTS	01100AC0
240078221249577	46764195805	46709949223		866684044481260	2019-09-02 13:57	2	National	PP, Out, Voice			Tuna Backar (lötens Spor;UMTS	01100AC0	Tuna Backar (lötens Spor;UMTS	01100AC0
240078221249577	46764195805	46709949223		866684044481260	2019-09-02 13:52	31	National	PP, Out, Voice			Brillinge;UMTS	01100AB7	Bredåker;UMTS	011030CC
240078221249577	46764195805	46709949223		866684044481260	2019-09-02 13:40	26	National	PP, Out, Voice			Storvreta Bv;UMTS	01100DA5	Storvreta Bv;UMTS	01100DA5
240078221249577	46764195805	4618290496		866684044481260	2019-09-02 13:27	64	National	PP, Out, Voice			Swedenborgsgatan;UMTS	01105C3C	Swedenborgsgatan;UMTS	01105C3D
240078221249577	46764195805	46709949223		866684044481260	2019-09-02 10:39	23	National	PP, Out, Voice			Löten;UMTS	01100AAB	LÖTEN T2;UMTS	01100A6F

IMSI	A Number	B Number	C Number	A Handset	Start	Duration	Type	Classification	Company	Operator Code	First Cell	First Cell ID	Last Cell	Last Cell ID
240078519401041	46769321007	46737069171		355423072185840	2019-09-02 22:13	0	National	PP, In, SMS			Storvreta T2;LTE	86634D2C30A		
240078519401041	46769321007	447786205094		355423072185840	2019-09-02 21:59	0	International	PP, In, SMS			Storvreta T2;LTE	86634D2C30A		
240078519401041	46769321007	447786205094		355423072185840	2019-09-02 21:59	0	International	PP, Out, SMS			Storvreta T2;LTE	86634D2C30A		
240078519401041	46769321007		4641	355423072185840	2019-09-02 21:59	0	National	PP, Out, SMS			Storvreta T2;LTE	86634D2C30A		
240078519187076	46720258007	46767164440		355423072185840	2019-09-02 20:05	0	National	PP, Out, SMS			Vaksala Ritargatan;LTE	86624CD1604		
240078519187076	46720258007	46767164440		355423072185840	2019-09-02 20:04	38	National	PP, In, Voice			4H;UMTS	01100A7B	ENBACKEN;UMTS	01100A53
240078519187076	46720258007	46764195805		355423072185840	2019-09-02 19:01	0	National	PP, In, SMS			Storvreta T2;LTE	86634D2C30A		
240078519187076	46720258007	46728647991		355423072185840	2019-09-02 19:01	0	National	PP, In, SMS			Storvreta T2;LTE	86634D2C30A		
240078519187076	46720258007	46728647991		355423072185840	2019-09-02 16:01	0	National	PP, In, SMS			Pustnäs;LTE	86624CD1001		
240078519187076	46720258007	46728647991		355423072185840	2019-09-02 14:33	301	National	PP, In, Voice			Swedenborgsgatan;UMTS	01105C3B	Tuna Backar (lötens Spor;UMTS	01100AC0
240078519187076	46720258007	46728647991		355423072185840	2019-09-02 14:33	5	National	PP, Out, Voice			Swedenborgsgatan;UMTS	01105C3B	Swedenborgsgatan;UMTS	01105C3B

IMSI	A Number	B Number	C Number	A Handset	Start	Duration	Type	Classification	Company	Operator Code	First Cell	First Cell ID	Last Cell	Last Cell ID
240078220485256	46762058449	46762277008		359122081870980	2019-09-02 15:20	21	National	PP, In, Voice			Stora Torget;UMTS	01105C27	JÄRNVÄGSPARKEN;UMTS	01100D86
240078220485256	46762058449	46738764604		359122081870980	2019-09-02 15:07	4	National	PP, Out, Voice			Gränby Köpcentrum;UMTS	01106195	Gränby Köpcentrum;UMTS	01106195
240078220485256	46762058449	46738764604		359122081870980	2019-09-02 15:06	0	National	PP, In, SMS			Gränby Köpcentrum;LTE	86624BD510D		
240078220485256	46762058449	46738764604		359122081870980	2019-09-02 15:05	0	National	PP, Out, SMS			Gränby Köpcentrum;LTE	86624BD5104		
240078220485256	46762058449	46738764604		359122081870980	2019-09-02 15:05	3	National	PP, Out, Voice			Gränby Köpcentrum;UMTS	01106195	Gränby Köpcentrum;UMTS	01106195
240078220485256	46762058449	46738764604		359122081870980	2019-09-02 14:58	0	National	PP, In, SMS			Gränby Köpcentrum;LTE	86624BD5104		
240078220485256	46762058449	46738764604		359122081870980	2019-09-02 14:58	0	National	PP, In, SMS			Gränby Köpcentrum;LTE	86624BD510D		
240078220485256	46762058449	46738764604		359122081870980	2019-09-02 14:55	33	National	PP, In, Voice			Gränby Köpcentrum;UMTS	01106195	Gränby Köpcentrum;UMTS	01106195
240078220485256	46762058449	46738764604		359122081870980	2019-09-02 14:54	61	National	PP, Out, Voice			Gränby Köpcentrum;UMTS	01106195	Gränby Köpcentrum;UMTS	01106195

IMSI	A Number	B Number	C Number	A Handset	Start	Duration	Type	Classification	Company	Operator Code	First Cell	First Cell ID	Last Cell	Last Cell ID
240070609498850	46723331994	46707154408			2019-09-02 15:14	19	National	In, Voice			Vaksala Ritargatan;LTE	86624CD1606	Vaksala Ritargatan;LTE	86624CD1606
240070609498850	46723331994	46737070703			2019-09-02 15:04	88	National	In, Voice			Gränby Köpcentrum;LTE	86624BD510D	Gränby Köpcentrum;LTE	86624BD510D
240070609498850	46723331994	46793045952			2019-09-02 14:58	103	National	Out, Voice			Gränby Köpcentrum;LTE	86624BD5104	Gränby Köpcentrum;LTE	86624BD5104
240070609498850	46723331994	46709302301			2019-09-02 14:55	25	National	In, Voice			Gränby Köpcentrum;LTE	86624BD5104	Gränby Köpcentrum;LTE	86624BD5104

Datum	Tid	Längd	Typ	Eget nr	Dir	Motpart	IMEI IC	StartCell	StartCell Adress	Start rikt	SlutCell	SlutCell Adress	Slut rikt
2019-09-02	13:58:22	00:00:00	Service Activation	46738933396	Ut		35579307104533	240F0704D19F006	KVARNGÄRDET, UPPSALA (12331),		240F0704D19F006	KVARNGÄRDET, UPPSALA (12331),	
2019-09-02	14:16:48	00:00:00	Service Activation	46738933396	Ut		35579307104533	240F0704D19F00F	KVARNGÄRDET, UPPSALA (12331),		240F0704D19F00F	KVARNGÄRDET, UPPSALA (12331),	
2019-09-02	14:18:20	00:00:00	Service Activation	46738933396	Ut		35579307104533	240F0704D19F006	KVARNGÄRDET, UPPSALA (12331),		240F0704D19F006	KVARNGÄRDET, UPPSALA (12331),	
2019-09-02	14:24:22	00:00:00	Service Activation	46738933396	Ut		35579307104533	240F0704D19F00F	KVARNGÄRDET, UPPSALA (12331),		240F0704D19F00F	KVARNGÄRDET, UPPSALA (12331),	
2019-09-02	14:26:30	00:00:03	Service Activation	46738933396	Ut		35579307104533	240F0704CD15003	UPPSALA CITY,		240F0704CD01001	FYRISHOV,	
2019-09-02	14:28:25	00:00:00	Service Activation	46738933396	Ut		35579307104533	240F0704CD0B006	KVARNGÄRDET T2,		240F0704CD0B006	KVARNGÄRDET T2,	
2019-09-02	14:30:57	00:00:00	Service Activation	46738933396	Ut		35579307104533	240F0704CD0B00	KVARNGÄRDET T2,		240F0704CD0B00	KVARNGÄRDET T2,	
2019-09-02	14:31:26	00:00:08	Service Activation	46738933396	Ut		35579307104533	240F0704CD0B003	KVARNGÄRDET T2,		240F0704CD0B006	KVARNGÄRDET T2,	
2019-09-02	14:32:57	00:00:00	Service Activation	46738933396	Ut		35579307104533	240F0704CD01005	FYRISHOV,		240F0704CD01005	FYRISHOV,	
2019-09-02	14:33:42	00:00:12	Service Activation	46738933396	Ut		35579307104533	240F0704CD0B006	KVARNGÄRDET T2,		240F0704CD01005	FYRISHOV,	
2019-09-02	14:35:12	00:00:02	Service Activation	46738933396	Ut		35579307104533	240F0704CD0B006	KVARNGÄRDET T2,		240F0704CD01005	FYRISHOV,	
2019-09-02	14:36:30	00:00:00	Location	46738933396	Ut		35579307104533	240F0501105C3B	Swedenborgsgatan,		240F0501105C3B	Swedenborgsgatan,	
2019-09-02	14:36:31	00:00:00	Service Activation	46738933396	Ut		35579307104533						
2019-09-02	14:36:34	00:00:00	Service Activation	46738933396	Ut		35579307104533						
2019-09-02	14:39:39	00:00:00	Service Activation	46738933396	In			240F0704D19F006	KVARNGÄRDET, UPPSALA (12331),		240F0704D19F006	KVARNGÄRDET, UPPSALA (12331),	
2019-09-02	14:41:09	00:00:00	Service Activation	46738933396	Ut		35579307104533	240F0704CD0D00	Löten,		240F0704CD0D00	Löten,	
2019-09-02	14:42:19	00:00:00	Service Activation	46738933396	Ut		35579307104533	240F0704CD1600A	Vaksala Ritargatan,		240F0704CD1600A	Vaksala Ritargatan,	
2019-09-02	14:42:50	00:00:00	Service Activation	46738933396	Ut		35579307104533	240F0704CD1600E	Vaksala Ritargatan,		240F0704CD1600E	Vaksala Ritargatan,	
2019-09-02	14:47:35	00:00:00	Service Activation	46738933396	Ut		35579307104533	240F0704CD16004	Vaksala Ritargatan,		240F0704CD16004	Vaksala Ritargatan,	
2019-09-02	14:48:00	00:00:01	Service Activation	46738933396	Ut		35579307104533	240F0704BD5100D	Gränby Köpcentrum,		240F0704CD16004	Vaksala Ritargatan,	
2019-09-02	14:48:25	00:00:00	Service Activation	46738933396	Ut		35579307104533	240F0704BD5100D	Gränby Köpcentrum,		240F0704BD5100D	Gränby Köpcentrum,	
2019-09-02	14:58:13	00:00:00	Service Activation	46738933396	Ut		35579307104533	240F0704BD51005	Gränby Köpcentrum,		240F0704BD51005	Gränby Köpcentrum,	
2019-09-02	15:01:01	00:00:26	Service Activation	46738933396	Ut		35579307104533	240F0704BD51004	Gränby Köpcentrum,		240F0704CD16003	Vaksala Ritargatan,	
2019-09-02	15:01:54	00:00:00	Service Activation	46738933396	Ut		35579307104533	240F0704CD16001	Vaksala Ritargatan,		240F0704CD16001	Vaksala Ritargatan,	
2019-09-02	15:02:53	00:00:00	Service Activation	46738933396	Ut		35579307104533	240F0704CD16004	Vaksala Ritargatan,		240F0704CD16004	Vaksala Ritargatan,	
2019-09-02	15:03:36	00:00:00	Service Activation	46738933396	Ut		35579307104533	240F0704CD1600	Vaksala Ritargatan,		240F0704CD1600	Vaksala Ritargatan,	
2019-09-02	15:06:47	00:00:00	Service Activation	46738933396	Ut		35579307104533	240F0704CD16009	Vaksala Ritargatan,		240F0704CD16009	Vaksala Ritargatan,	
2019-09-02	15:07:24	00:00:07	Service Activation	46738933396	Ut		35579307104533	240F0704D08C00B	ENBACKEN,		240F0704CD16009	Vaksala Ritargatan,	
2019-09-02	15:12:40	00:00:00	Service Activation	46738933396	Ut		35579307104533	240F0704D08C00B	ENBACKEN,		240F0704D08C00B	ENBACKEN,	
2019-09-02	15:14:13	00:00:08	Service Activation	46738933396	Ut		35579307104533	240F0704D09A00B	Vedyxa,		240F0704CD16009	Vaksala Ritargatan,	
2019-09-02	15:15:52	00:00:00	Service Activation	46738933396	Ut		35579307104533	240F0704CD1600B	Vaksala Ritargatan,		240F0704CD1600B	Vaksala Ritargatan,	
2019-09-02	15:25:03	00:00:13	Service Activation	46738933396	Ut		35579307104533	240F0704CD0A006	Kungsängsleden,		240F0704CD0A006	Kungsängsleden,	

Service activation 46738933396 , 2019-12-27 13:21 diarienr: 5000-K1093422-19

Datum	Tid	Längd	Typ	Eget nr	Dir	Motpart	IMEI IC	StartCell	StartCell Adress	Start rikt	SlutCell	SlutCell Adress	Slu rikt
2019-09-02	14:00:47	00:00:21	Service Activation	46704668199	Ut		35431408656335	240F0704D19F006	KVARNGÄRDET, UPPSALA (12331),		240F0704D19F00F	KVARNGÄRDET, UPPSALA (12331),	
2019-09-02	14:01:52	00:00:00	Service Activation	46704668199	Ut		35431408656335	240F0704D19F006	KVARNGÄRDET, UPPSALA (12331),		240F0704D19F006	KVARNGÄRDET, UPPSALA (12331),	
2019-09-02	14:05:17	00:00:01	Service Activation	46704668199	Ut		35431408656335	240F0704CD14004	Svartbäcken,		240F0704D19F006	KVARNGÄRDET, UPPSALA (12331),	
2019-09-02	14:08:25	00:00:00	Service Activation	46704668199	Ut		35431408656335	240F0704D19F00F	KVARNGÄRDET, UPPSALA (12331),		240F0704D19F00F	KVARNGÄRDET, UPPSALA (12331),	
2019-09-02	14:08:52	00:00:00	Service Activation	46704668199	Ut		35431408656335	240F0704D19F006	KVARNGÄRDET, UPPSALA (12331),		240F0704D19F006	KVARNGÄRDET, UPPSALA (12331),	
2019-09-02	14:12:01	00:00:00	Service Activation	46704668199	Ut		35431408656335	240F0704D19F00F	KVARNGÄRDET, UPPSALA (12331),		240F0704D19F00F	KVARNGÄRDET, UPPSALA (12331),	
2019-09-02	14:14:14	00:00:33	Service Activation	46704668199	Ut		35431408656335	240F0704D19F003	KVARNGÄRDET, UPPSALA (12331),		240F0704D19F006	KVARNGÄRDET, UPPSALA (12331),	
2019-09-02	14:15:20	00:00:00	Service Activation	46704668199	Ut		35431408656335	240F0704D19F00F	KVARNGÄRDET, UPPSALA (12331),		240F0704D19F00F	KVARNGÄRDET, UPPSALA (12331),	
2019-09-02	14:21:19	00:00:00	Service Activation	46704668199	Ut		35431408656335	240F0704D19F006	KVARNGÄRDET, UPPSALA (12331),		240F0704D19F006	KVARNGÄRDET, UPPSALA (12331),	

Service activation 46704668199 , 2019-12-27 13:37 diarienr: 5000-K1093422-19

IMSI	A Number	B Number	C Number	A Handset	Start	Duration	Type	Classification	Company	Operator Code	First Cell	First Cell ID	Last Cell	Last Cell ID
240078594283178	46738933396	46707119000	46707424446		2019-09-03 14:41	6	National	CFW, PP, Voice						
240078594283178	46738933396	46707119000	46735460375		2019-09-02 15:27	4	National	CFW, PP, Voice						
240078594283178	46738933396	4618123456		355793071045330	2019-09-02 09:36	52	National	PP, Out, Voice			KVARNGÅRDET T2;UMTS	01100A35	KVARNGÅRDET T2;UMTS	01100A35
240078594283178	46738933396	46762848353		355793071045330	2019-09-02 09:35	0	National	PP, In, SMS			KVARNGÅRDET T2;LTE	86624CD0B03		

Förklaring Service activation

Men *service activation* avses alla aktiviteter för paketdata i 4G och i VoLTE som systemet för hemliga tvångsmedel inte känner igen. För i stort sett varje applikation i telefonen som behöver kommunicera med omvärlden sker en begäran om resurser för dataöverföring och det är dessa som benämns service activation. Nästan varje sådan service activation innehåller även en cell-parameter (adressfält).

Informationen är inhämtad från NOA/Utredningsenheten

/Johan Ericson, analytiker

Brukaranalys

1 Mohammed Almasri 19951229-2138

Mohammed Almasri 46738933396

1.1 46738933396

Telefonnumret var den 2 september föremål för HAK och därutöver har en samtalslista inhämtats från teleoperatören Tele 2. Telefonnumret kommer fortsättningsvis att benämnas 3396.

Telefonnummer 3396 kan knytas till Mohammed den 2 september genom att han ringer och beställer en taxi från telefonnumret. I samtalet beställer han taxin från Polishuset i Uppsala och detta sker klockan 09:36[1]. Vid tidpunkten iakttogs Mohammed av polispersonal. Se spaningsiakttagelserna nedan:

Iakttagelser vid Polishuset Svartbäcksgatan den 2/9-2019

Kl.09:35 Mohammed Almasri är synlig när han kommer ut från polishuset på baksidan mot järnvägen. Mohammed är klädd i grå byxor, svart jacka/tröja och vita joggingskor. Mohammed tittar på sin telefon och går i riktning mot Svartbäcksgatan. Mohammed går runt på framsidan av polishuset och verkar vänta.

Kl. 09:45 En taxi stannar till utanför polishuset och Mohammed Almasri kliver in i taxin, färden går sedan till Storvreta.[2]

[1] Samtal 2019-09-02 09:36:08
[2] PM_Mohammed Almasri Polishuset 2 sept 2019

Signaleringslista i form av kartbilder från operatören 3 för nr 46709949223

2019-09-02_14.55.PNG

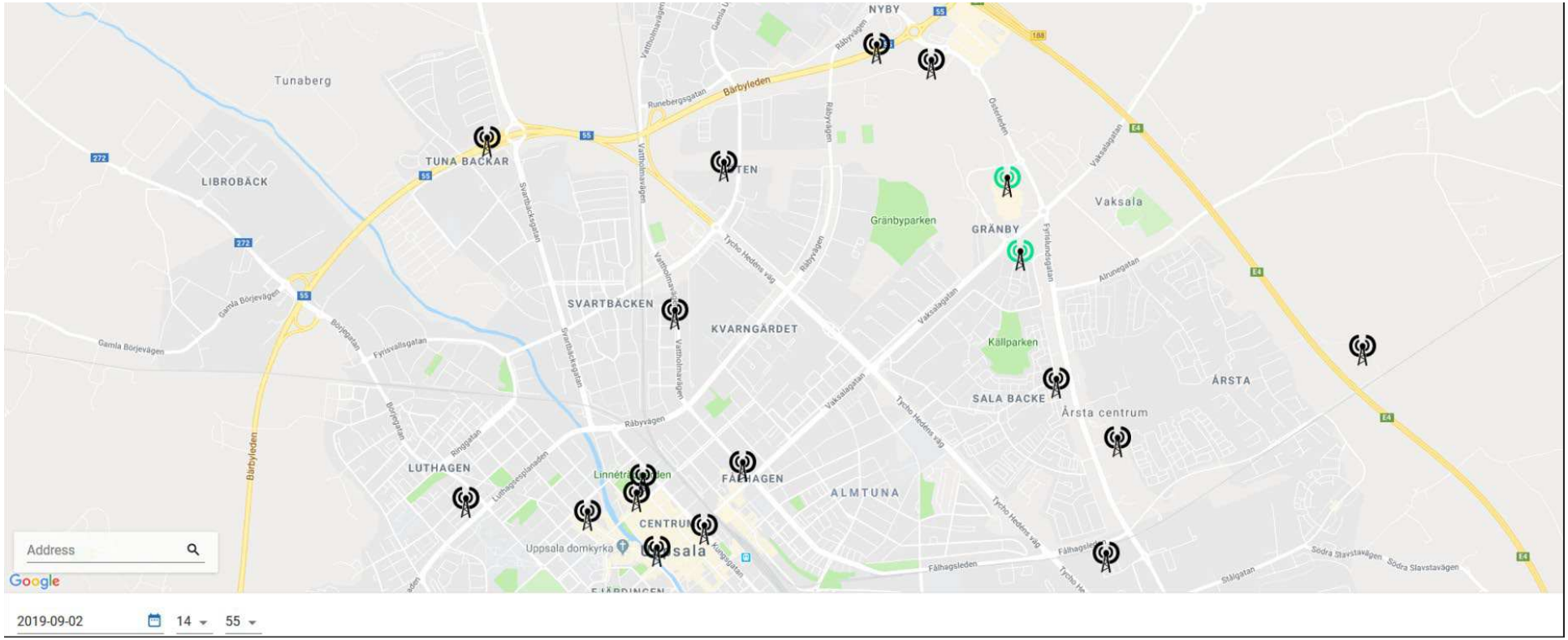

Signaleringslista för telefonnummer 9223 , 2019-12-23 14:48 diarienr: 5000-K1093422-19

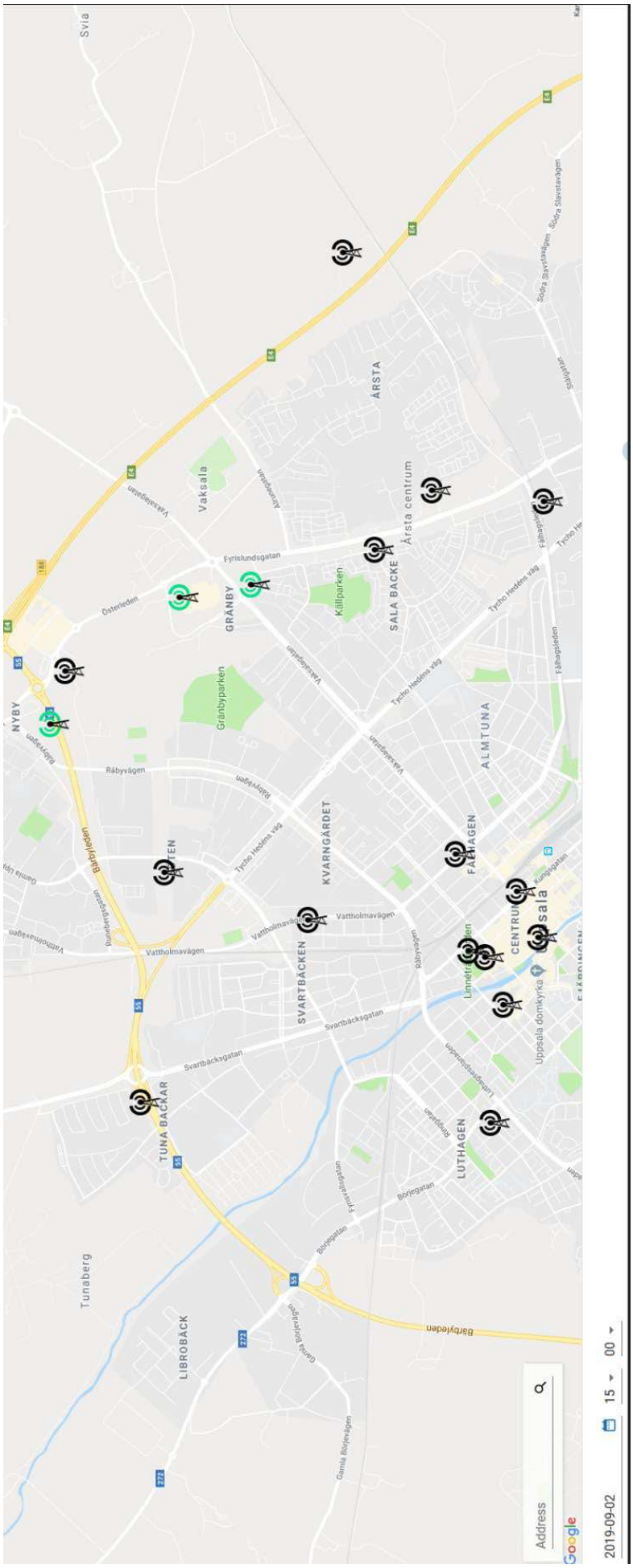

2019-09-02_15.00.PNG

2019-09-02_15.05.PNG

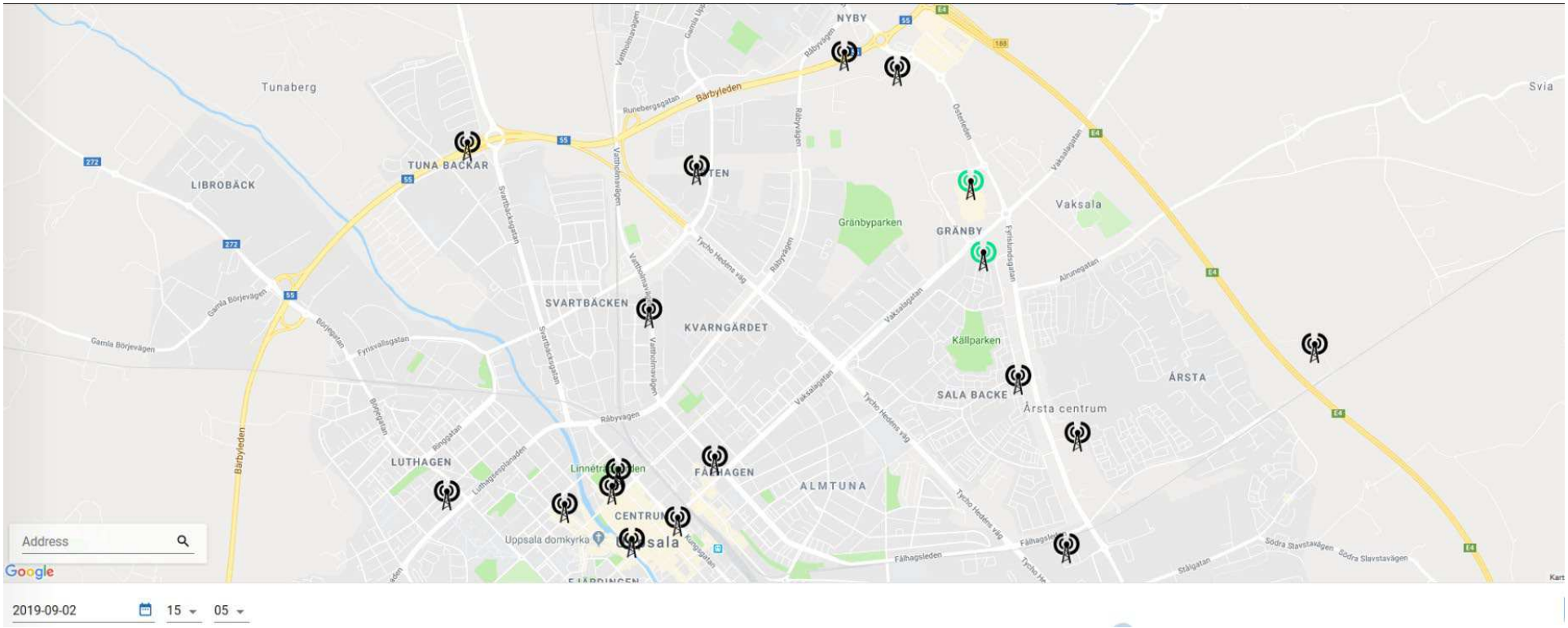

Signaleringslista för telefonnummer 9223 , 2019-12-23 14:48 diarienr: 5000-K1093422-19

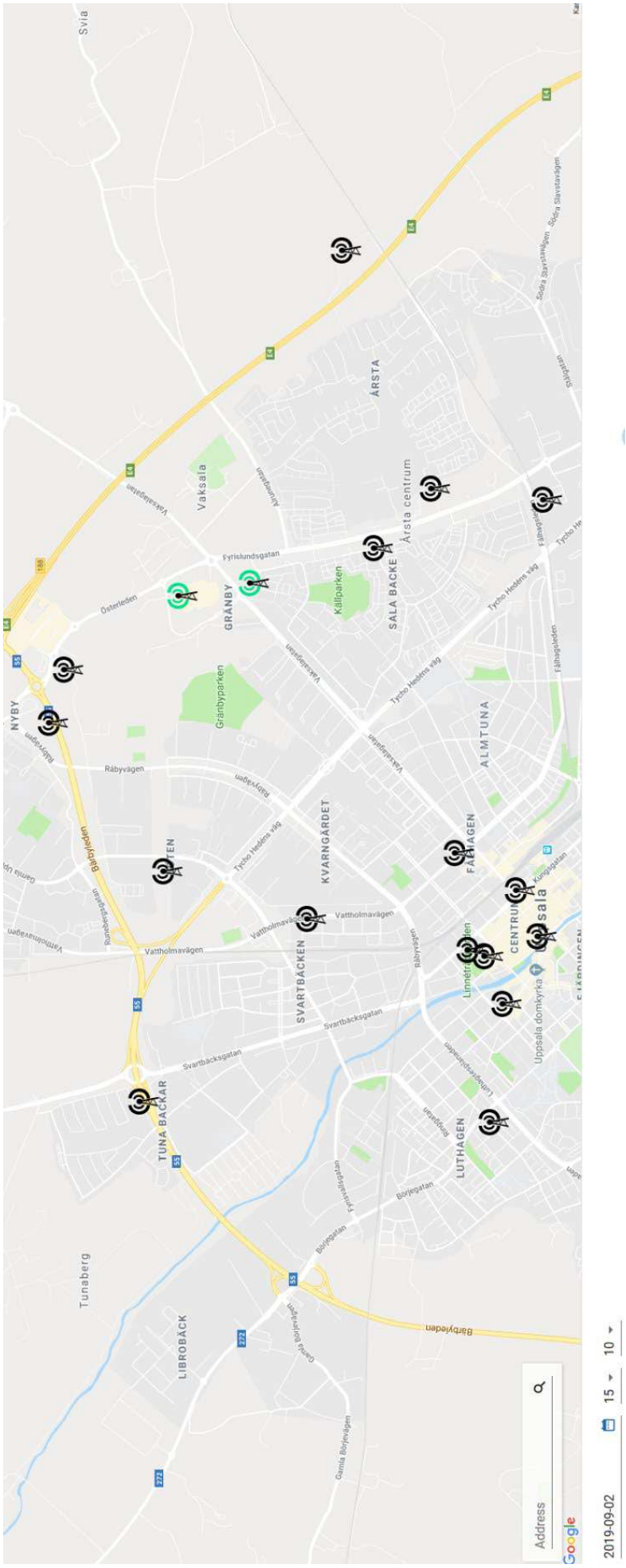
Svia
Vaksala
ÅRSTA
Årsta centrum
SALA BACKE
GRANBY
Källparken
Granbyparken
NYBY
ALMTUNA
KVARNGÄRDET
FÄLHAGEN
SVARTBÄCKEN
TUNA BACKAR
LUTHAGEN
LIBROBÄCK
Tunaberg
Österleden
Fyrislundsgatan
Tycho Hedens väg
Vaksalagatan
Rådhusgatan
Rådhusesplanen
Rådhusvägen
Rådhusgatan
Rådhusesplanen
Rådhusvägen
Rådhusgatan
Rådhusesplanen
Rådhusvägen

2019-09-02_15.15.PNG

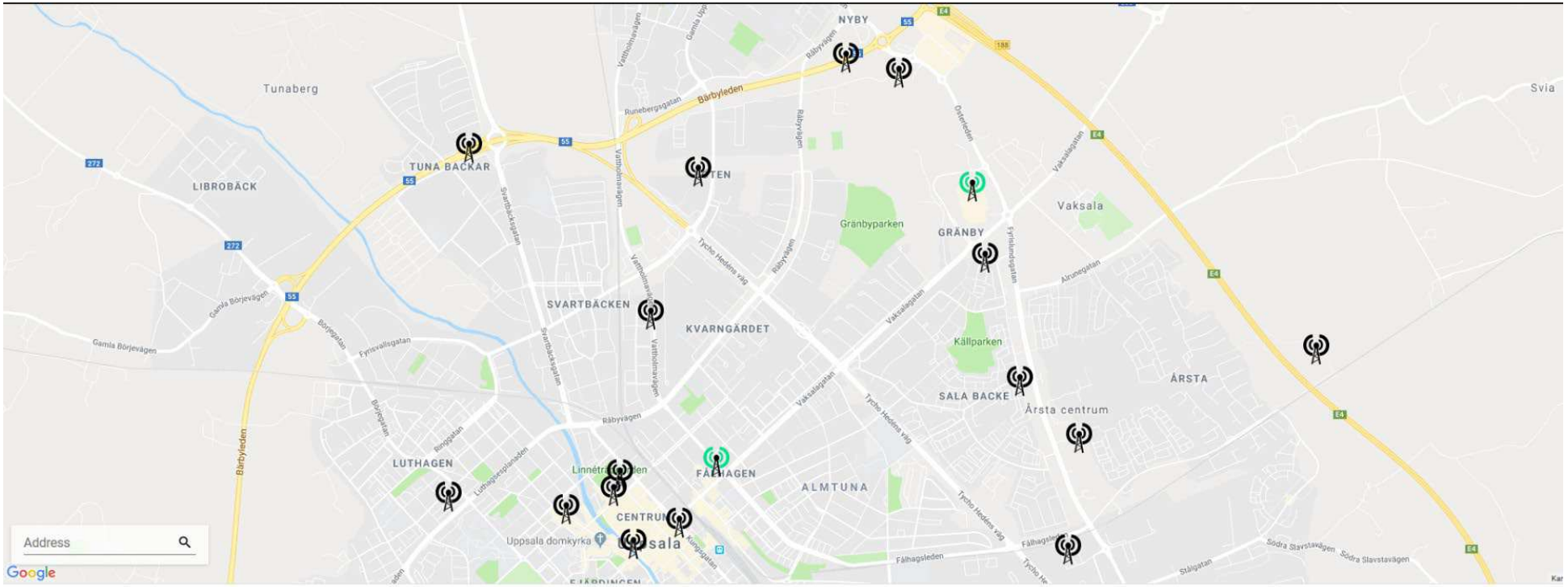

Signaleringslista för telefonnummer 9223 , 2019-12-23 14:48 diarienr: 5000-K1093422-19

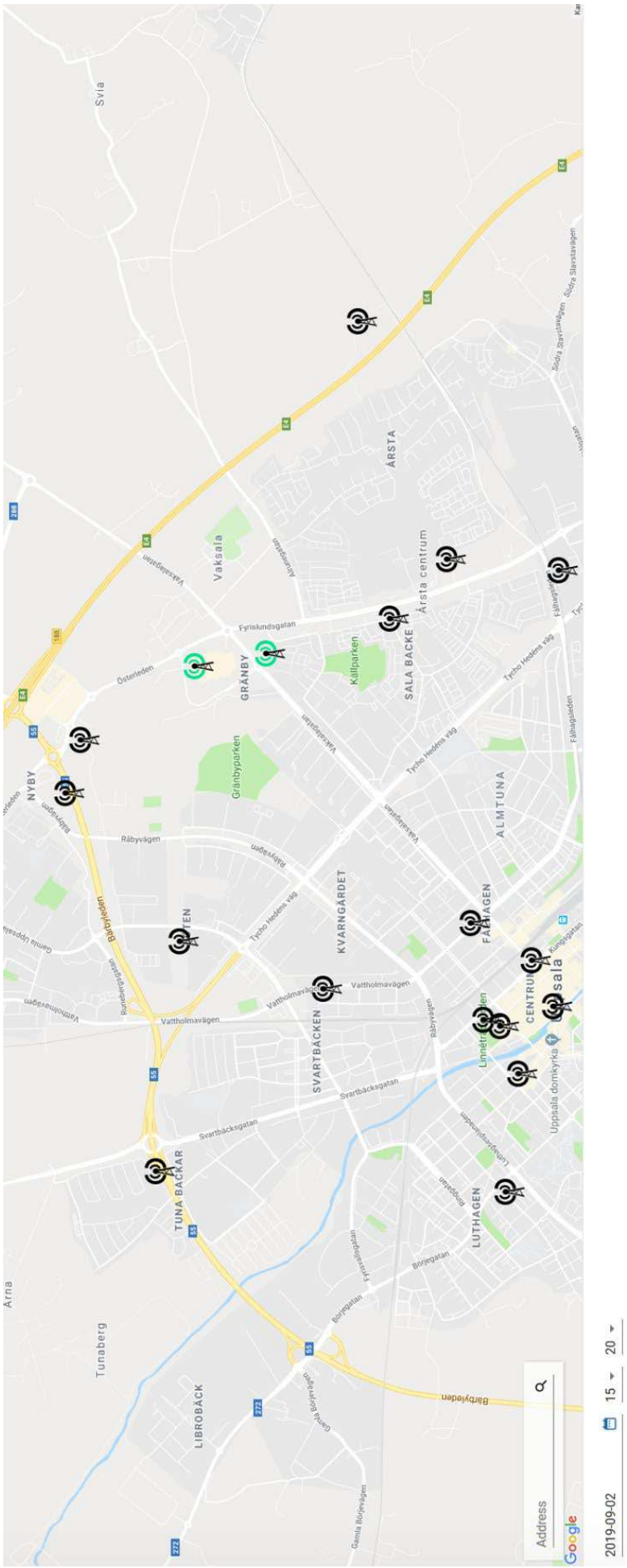

2019-09-02_15.20.PNG

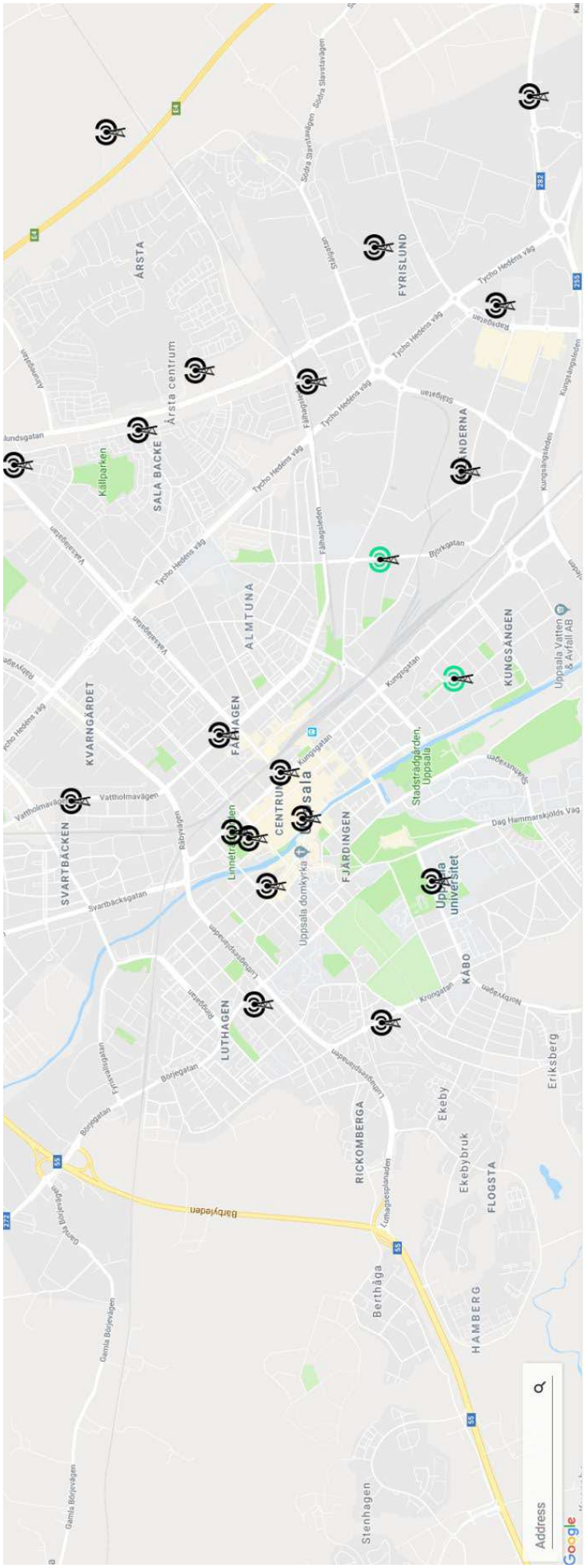

2019-09-02_15.25.PNG

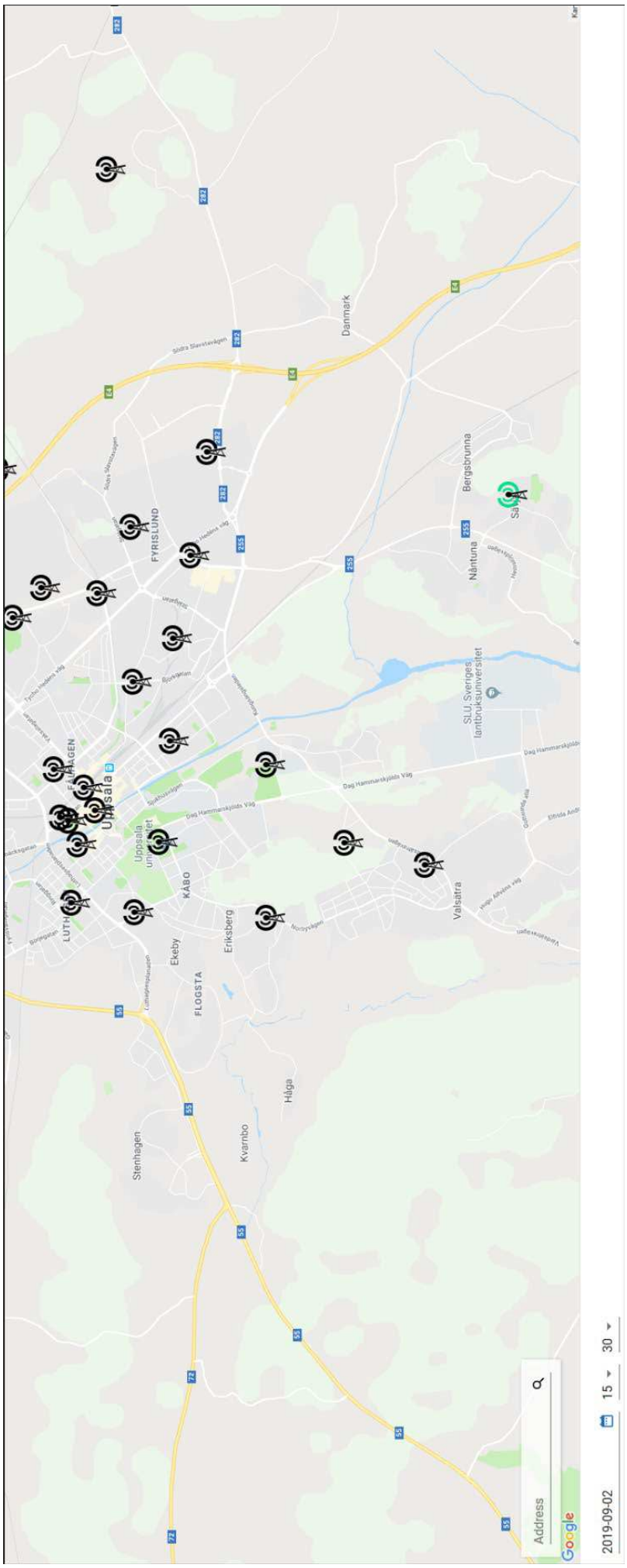

2019-09-02_15.30.PNG

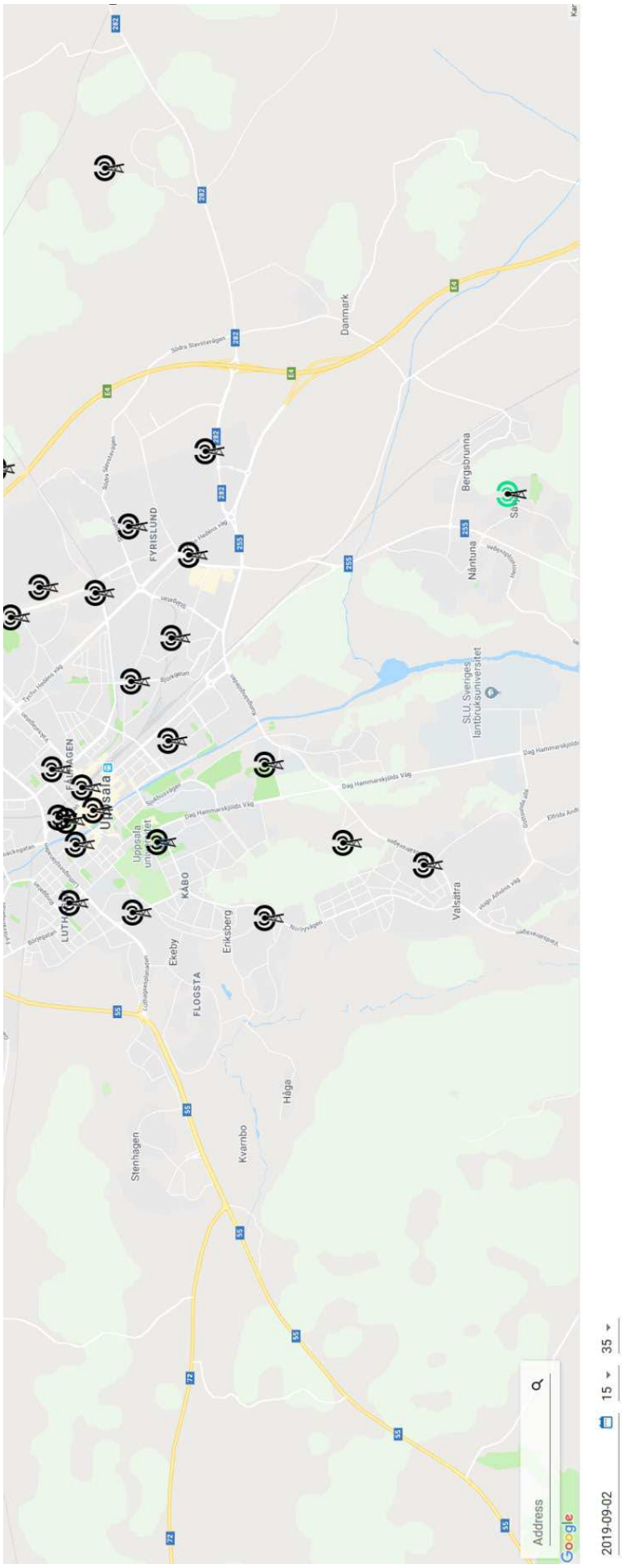

2019-09-02_15.35.PNG

Muhammed Wais Alkesh, passagerare

Ayoub El-Masry, förare

Mohammed Almasri, 23 år

Rasmi Almasri, 27 år

Adam Almasri, 17 år

Aiad Adgheir, 25 år

Hassan El Chami, 21 år

Muhamed Sardar, 21 år

Mohamad Zaher Weshah, 26 år

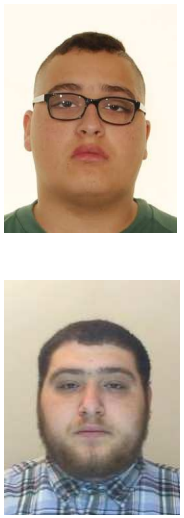

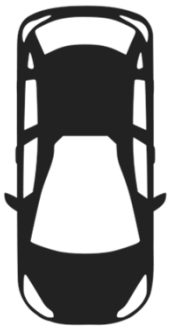

Före

Efter

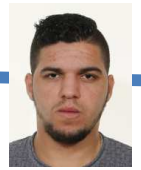

XC60
CZH 575

S80
JFK 537

Vit Peugeot
UJU 77P

Bilden visar vilka personer som satt i respektive bil vid mordförsöken men inte exakta positioner

ÅKLAGARMYNDIGHETEN

Fotografi(er) Placering i fordon, 2020-01-16 15:16 diarienr: 5000-K1093422-19

1977

Foton från övervakningskamera Gränby centrum som visar hur de var klädda när de satte sig i pb JFK 537

Adam Almasri, 17 år

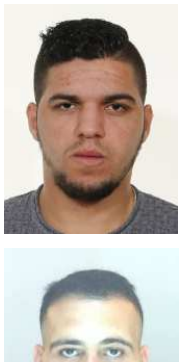

S80
JFK 537

Aiad Adgheir, 25 år

Rasmi Almasri, 27 år

Mohammed Almasri, 23 år

Fotografi(er) Placering i fordon, 2020-01-16 15:16 diarienr: 5000-K1093422-19

Aiad Adgheir, 25 år

Foton från övervakningskameror samma dag som visar hur de var klädda under dagen

Muhamed Sardar, 21 år

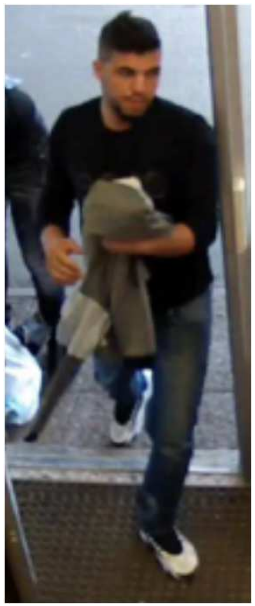

Efter brottet

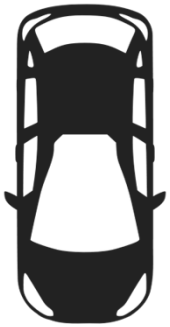

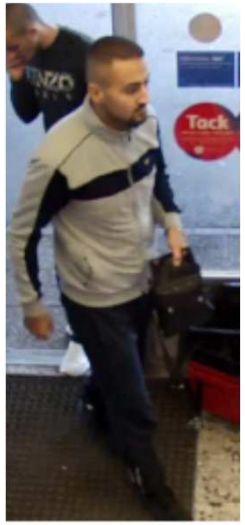

Vit Peugeot UJU 77P

Hassan El Chami, 21 år

Mohamad Zaher Weshah, 26 år

Fotografi(er) Placering i fordon, 2020-01-16 15:16 diarienr: 5000-K1093422-19

1979

Polisen

Fotografi(er)

Från film vid husrannsakan Varbergagatan Örebro

Signerat av

Signerat datum

Enhet
Polisregion Mitt, Aktionsgrupp 1 Rgn Mitt

Diarienr
5000-K1093422-19

Orginalhandlingens förvaringsplats

Datum
2020-01-16

Tid
18:52

Involverad personal	Funktion
Magnus Hellgren	Uppgiftslämnare

Bilder Husrannsakan Varbergagatan 137 Örebro

Husrannsakan i samband med ingripande mot Hassan El Chami Haddad och Muhammad Sardar Ahmed Ali den 191105

Grundmaterialet till detta dokument utgörs av film inifrån aktuell bostad. Detta dokument är stillbilder hämtade från filmen

Hall

Hall

Närbild beslagspunkterna
2019-5000-BG121011-1 (Nike) och BG121011-2 (Reebok)

Hall

Hall

Canada Goose - jacka

2019-5000-BG121011-4
Kniv (1 st)

Platsbeskrivning
Anträffades i Canada Goose jacka som hängde i hallen. Höger jackficka.

Knivmodell : Fällkniv

Sovrum

2019-5000-BG121011-7
Mobiltelefon (1 st)

Platsbeskrivning
Anträffades i sängen i sovrum i direkt anslutning till misstänkt Hama Sardar.

Fabrikat : huawei

Färg : Vit

Vardagsrum

2019-5000-BG121011-8
Mobiltelefon (1 st)

Platsbeskrivning
Anträffades på laddning på armstöd tillhörande soffa i vardagsrum.

Fabrikat : apple
Färg : Vit
Anteckningar: Äldre iphone

Vardagsrum
Soffbord

2019-5000-BG121011-5
Kniv (1 st)

Platsbeskrivning
Anträffades på soffbord i vardagsrum.

Knivmodell : Fällkniv
Anteckningar: Svart

Vardagsrum

2019-5000-BG121011-6
Mobiltelefon (1 st)

Platsbeskrivning
Anträffades på soffa i vardagsrum i direkt anslutning till misstänkt Hassan El-Chami

Fabrikat : apple

Modell : Iphone

Polisen

Datum
2019-11-05

Diarienummer
u0033944

Bildbilaga

ANTECKNINGAR

Gripandefoton Hassan El Chami

170
160
Namn:
Hassan
El-Chami
Hadadd
Personnummer:
971030-2937

1. Grip1

2. Grip2

1993

170
160
Namn:
Hassan
El-Chami
Hadadd
Personnummer:
971030-2937

3. Grip3

1994

190
180
170
160
Namn:
Hassan
El-Chami
Hadadd
Personnumme
971030-29

4. Grip4

5. Grip5

180
170
160
Namn:
Hassan
El-Chaar
Haddad
Personnummer:
971030-2937

6. Grip6

1997

7. Grip7

1998

8. Grip8

1999

9. Grip9

Polisen

Datum
2020-01-19

Diarienummer
5000-K1093422-19

Bildbilaga

ANTECKNINGAR

Bilder tagna i samband med gripande.

1. MT 951229-2138

2. MT 951229-2138

3. MT 951229-2138

Polisen

Datum
2020-01-19

Diarienummer
5000-K1093422-19

Bildbilaga

ANTECKNINGAR

Bilder tagna i samband med gripande

1.

2.

2007

3.

4.

Polisen

Datum
2020-01-19

Diarienummer
5000-K1093422-19

Bildbilaga

ANTECKNINGAR

Bilder tagna i samband med gripande

1.

-180-
-170-
-160-
911125-8993
RASMI ALMASRI
VERSACE JEANS
COUTURE

2.

3.

4.

Polisen

Datum
2020-01-19

Diarienummer
5000-K1093422-19

Bildbilaga

ANTECKNINGAR

Bilder tagna i samband med gripande

1. 19931008-6039

2. 19931008-6039

2017

3. 19931008-6039

4.

2019

-180-
-170-
-160-
911125-8993
RASMI ALMASRI
VERSACE JEANS
COUTURE

5.

6.

2021

7.

Polisen

Datum
2020-01-19

Diarienummer
5000-K1093422-19

Bildbilaga

ANTECKNINGAR

Bilder tagna i samband med gripandet.

1. Gripande foto
Muhammed Sardar Ahmed Ali

2. Gripande foto
Muhammed Sardar Ahmed Ali

3. Gripande foto
Muhammed Sardar Ahmed Ali

4. Gripande foto
Muhammed Sardar Ahmed Ali

5. Gripande foto
Muhammed Sardar Ahmed Ali

Polisen

Inkommen skrivelse

Tidningsartikel, Tyst i klanen

Signerat av

Signerat datum

Enhet
Polisregion Mitt, Aktionsgrupp 1 Rgn Mitt

Diarienr
5000-K1093422-19

Orginalhandlingens förvaringsplats	Datum	Tid
	2020-01-13	12:52

Involverad personal	Funktion
Thomas Forsberg	Uppgiftslämnare

Inkommen skrivelse Tidningsartikel, Tyst i klanen, 2020-01-13 12:52 diarienr: 5000-K1093422-19

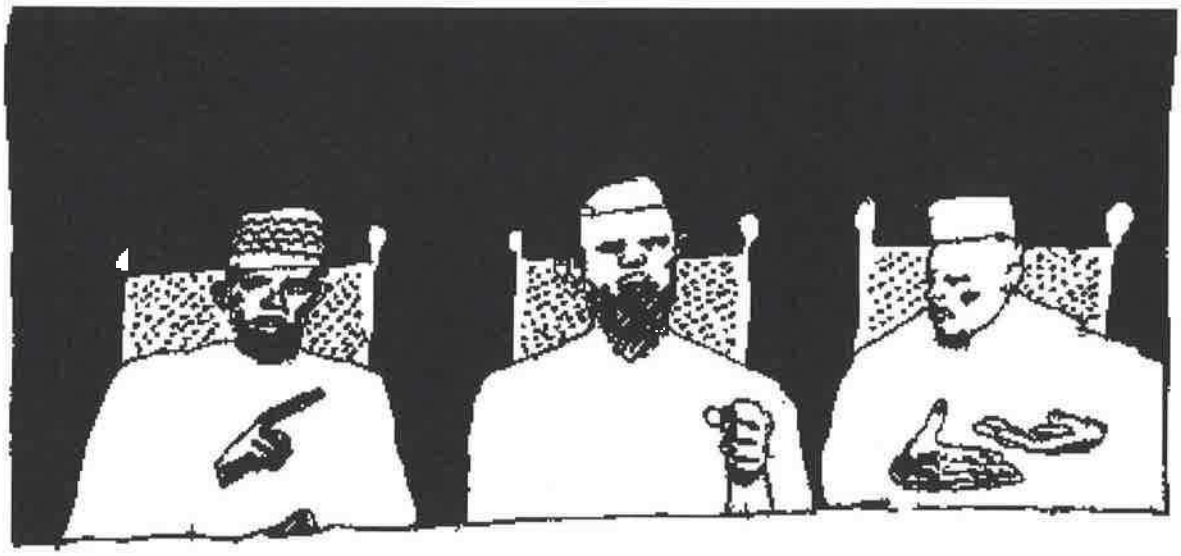

SYNVINKEL (/KATEGORI/SYNVINKEL/)

Tyst i klanen

24 FEBRUARI 2017 TEXT: PER BRINKEMO (/AUTHOR/ADMIN/?EXTRA-AUTHOR=PER BRINKEMO) ILLUSTRATION: DENNIS ERIKSSON

Oviljan att vittna beror inte bara på rädsla. Rättsstaten har fått konkurrens av sedvanerätt.

Inrikesminister Anders Ygeman vädjar. Polischefer ber det lokala samhället att samarbeta, för att kunna rå på den eskalerande kriminaliteten. Men de som har kunskap om vad som händer i Malmö och andra våldsdrabbade städer tiger.

Det finns en uppfattning om att svårigheten för polisen att hitta vittnen beror på rädsla för repressalier. Det är nog delvis sant. Men det handlar också om rädsla för social exkludering.

I många länder är misstron mot rättsväsendet stort. Där odlas ofta en tystnadskultur som en del av en alternativ, informell rättsordning. Av sicilianare kallas den Omertá och är en del av den klanbaserade maffians hederskodex. Ett sicilianskt talesätt säger: Den som är stum och döv lever i 100 år. Det bästa ordet är det som aldrig blir sagt.

Det är ett talesätt som är giltigt även
utanför Sicilien. I länder som Syrien, Irak, Afghanistan, Palestina, Eritrea, Somalia, Libyen och Kosovo har den statliga lagen och de rättsvårdande instanserna, precis som på Sicilien, låg legitimitet. I dessa länder fortsätter icke kodifierade sedvanerätter i stället att vara den primära rättsinstansen. Afghanerna har sitt »pashtunwali«, somalierna »xeer«, albanerna »kanun«, araberna »urf«, därtill finns romerna med sitt »romani kris.«

Om detta är svensken i gemen okunnig. I Sverige har vi mest varit fixerade vid islam och shariarätt. Den islamiska rätten är naturligtvis också en källa till både rättsmedvetande och praxis, men den är förvånansvärt svag om man tittar närmare. Det tycks som om sedvanerätterna i mycket trumfar sharia, eller blandas upp med delar av shariarätt.

Grundläggande för alla sedvanerätter, oavsett kultur, etnicitet och religionstillhörighet, är dess kollektivistiska drag. Om en person begår ett brott får den tilltalades släkt sona brottet. Men inte primärt genom straff, utan genom kompensation. Den tilltalades släkt betalar bot, eller blodspengar (på arabiska diya) till den målsägandes gruppering. Genom förhandlingar via klanäldste kommer man fram till en kompensation som leder till försoning.

Om förhandlingarna av något skäl bryter samman och blodspengar inte betalas, har den målsägandes familj rätt till blodshämnd. Det är en princip som varit genomgående för, som det tycks, alla samhällen på jorden ända fram till att kodifierade lagar instiftades under överseende av en statlig statsapparat. Det är öga för öga, tand för tand-principen.

(/wp-content/uploads/2017/02/Polis_2-1.jpg)

I ett land som Sverige, en liberal demokratisk rättsstat, har vi tagit oss förbi kollektiv bestraffning. Det är enbart brottslingen som döms. Utslaget har ingenting med släktingar och vänner att göra. Det är alltid en tredje part, rättsväsendet, som dömer.

De kollektivistiska strukturerna i de nämnda länderna är mycket starka. Det ser vi inte minst i det fenomen som går under beteckningen hederskultur, där till exempel ett äktenskap är en fråga för familjen, släkten och klanen. Individens egna önskningar står sig ofta slätt i sådana sammanhang.

Kommer man från en kollektivistisk kultur kan den institutionaliserade individualismen i Sverige framstå som främmande och obegriplig, för att inte säga hotfull. Inte minst för de traditionella maktstrukturer som många bär med sig från hemlandet. Därtill framstår den som trög och ineffektiv.

Sedvanerätter löser tvister långt mycket snabbare än statliga domstolar. Det är ett av skälen till att övergången från sedvanerätter till statliga lagar är så besvärlig. Rättssäkerhet kräver noggrannhet. Noggrannhet tar tid. Tålamodet tryter inte sällan i väntan på att rättsmaskineriet ska tröska igenom fallet. Många föredrar därför de gamla konfliktlösningsmetoderna.

I både Somaliland, en provins i Somalia som självutnämnt sig till stat, och Afghanistans utgörs rättssystemet av en blandning av sharia och klansamhällets sedvanerätt. Det finns en stark folklig legitimitet för detta sätt att lösa konflikter. Förutsättningen för att systemet ska fungera är intakta traditionella strukturer med klanäldste som agerar medlare och konfliktlösare. I framför allt Somaliland är dessa välfungerande, varför konflikter alltmer sällan leder till blodshämnd och ändlösa konflikter. Tvister mellan två parter löses på ett tidigt stadium.

Det är inte osannolikt, snarare troligt, att den här typen av konfliktlösning fortsätter praktiseras bland grupper, också i ett nytt land. Den medhavda misstänksamheten mot ett rättssystem bortanför sedvanerätten fortlever.

Nyligen föreläste jag för polis och socialtjänst i en svensk stad. En av poliserna visade mig ett förundersökningsprotokoll. En man och hans dotter hade blivit misshandlade och polisanmälde. Nu ville de dra tillbaka sin polisanmälan. Mannen och gärningsmannens familj hade efter överläggningar kommit fram till att de skulle lösa konflikten enligt hemlandets principer.

För några år sedan berättade »Uppdrag Granskning« om en kopplerihärva i Malmö. En förståndshandikappad flicka hade grovt utnyttjats av sina landsmän och andra. De skyldiga dömdes enligt svensk lag i domstol. Men »Uppdrag Granskning« kunde visa att personerna sedan dömdes en andra gång, enligt gruppens sedvanerätt. Det senare ses ofta av de inblandade som »det verkliga« straffet.

Parallella system har växt fram i Sverige under lång tid, system som riskerar undergräva det svenska juridiska systemets legitimitet. Långt ifrån alla med rötter i dessa länder praktiserar sedvanerätten, men tillräckligt många för att orsaka skada på rättssamhället. En grundläggande misstro och okunnighet om hur svenska rättsprocesser fungerar har starkt bidragit till detta. När det dessutom, från svenskt håll, har rått en sådan okunnighet om omvärldens system, och en naivitet om hur integrationsprocesser går till, har det berett mark för konkurrerande konfliktlösningssystem.

Någon verklig introduktion och pedagogisk förklaring kring hur rättsväsendet fungerar här, och varför, har aldrig erbjudits nyanlända.

I mötet med det västerländska är samtidigt klanstrukturerna under stark press. De unga som går i svensk skola lär sig alltmer om individens fri- och rättigheter. De traditionella strukturerna ifrågasätts. De unga som dras in i kriminella kretsar saknar i mycket de lösningsinriktade funktionerna från klansamhället. De agerar, precis som många ur föräldragenerationen, med misstro mot staten, men tillskriver inte heller de traditionella ledarna någon större auktoritet. De är klämda mellan, eller snarare utanför, båda systemen. Samtidigt finns banden till och lojaliteten med familjemedlemmarna kvar. Ingen förälder, inte heller syskon, vill se en son eller bror bli kriminell. Men den nedärvda solidariteten med medlemmarna i gruppen väger tyngre än att förråda en familjemedlem.

Klansystem är inte per se kriminella. Men om de muteras in i kriminalitet gör de brottslingar extremt svåra att komma åt för rättsväsendet. Även i ett stukat system är lojaliteten medlemmarna emellan stor, nästintill total. Omertá gäller: Det bästa ord är det som aldrig sägs.

Polisen

Mediarapportering i samband med försök till mord

Signerat av

Signerat datum

Enhet
Polisregion Mitt, Aktionsgrupp 1 Rgn Mitt

Diarienr
5000-K1093422-19

Orginalhandlingens förvaringsplats	Datum	Tid
	2020-01-18	16:04

Involverad personal	Funktion
Magnus Hellgren	Uppgiftslämnare

Berättelse

Mohammed Weshah Zaher har under utredningen berättat om skador från att han blivit skjuten.

Dokumentet visar ett skärmklipp av en artikel från SVT Uppsalas hemsida.

Skärmklipp från SVT Uppsalas hemsida:
https://www.svt.se/nyheter/lokalt/uppsala/larm-om-skottlossning-i-gottsunda-3

Man beskjuten i bil – skadeläget stabilt

UPPDATERAD 12 NOVEMBER 2019 PUBLICERAD 19 JUNI 2019

En person fördes till sjukhus och efter en skottlossning i Gottsunda centrum i Uppsala under onsdagskvällen. En förundersökning om mordförsök är inledd, men ingen är ännu gripen. Skadeläget för den man som sköts är stabilt.

Klockan 18.16 larmades polisen till Gottsunda centrum efter att flera anmälningar inkommit.

– Vi fick in flera larm om skottlossning. Just nu har vi flera patruller på plats för att utreda vad som har hänt, sade Linda Wideberg, presstalesperson vid polisen.

Enligt ett vittne till SVT Nyheter ska flera skott ha avlossats mot en bil.

– Målsägande ska ha suttit i en bil och ska där ha blivit beskjuten. Vi har mer information som vi inte kan gå ut med för att inte förstöra utredningen, bekräftar Linda Wideberg.

Polisen bekräftade senare att en person fördes till sjukhus, men hade då ingen information om skadeläget.

Enligt TT var det en man som skottskadades. Vid 01-tiden natten mot torsdagen uppger polisen att den skottskadades tillstånd är stabilt och inte livshotande.

Bilder i urval från samma artikel.

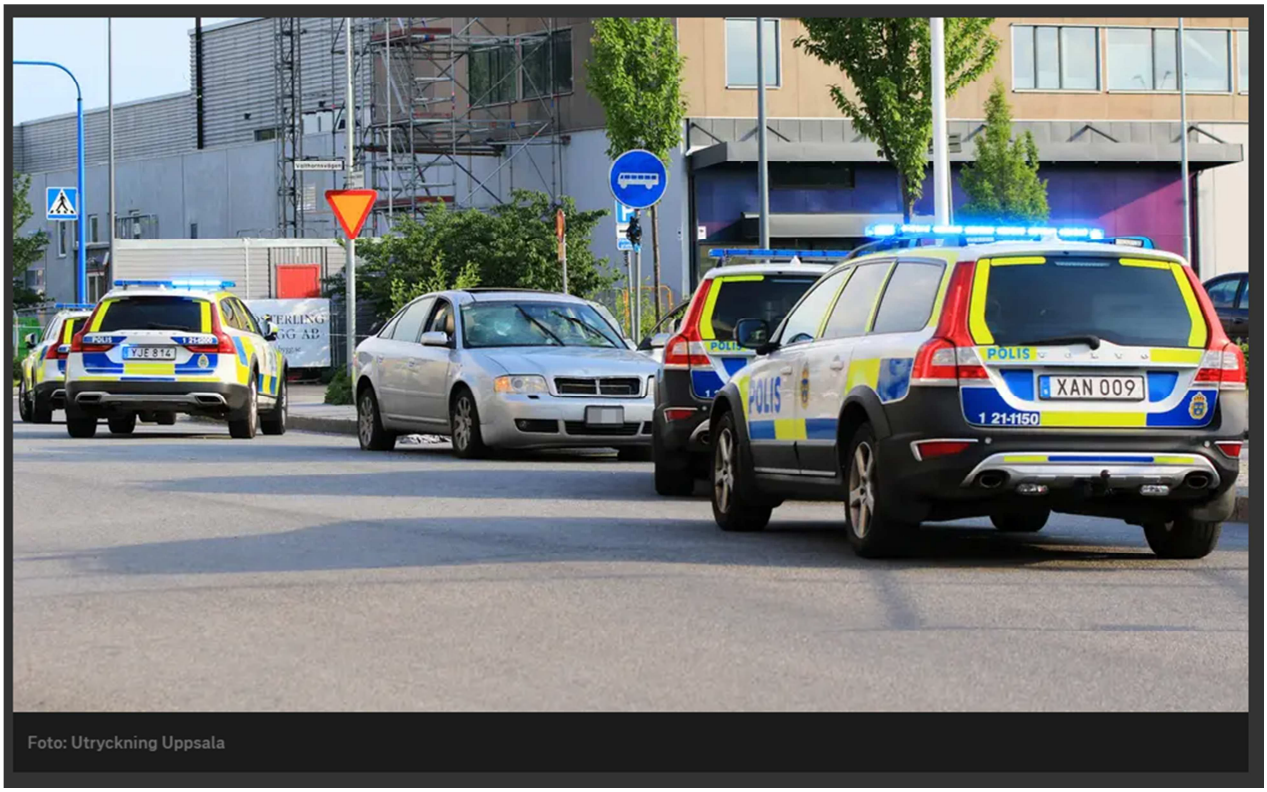

Foto: Utryckning Uppsala

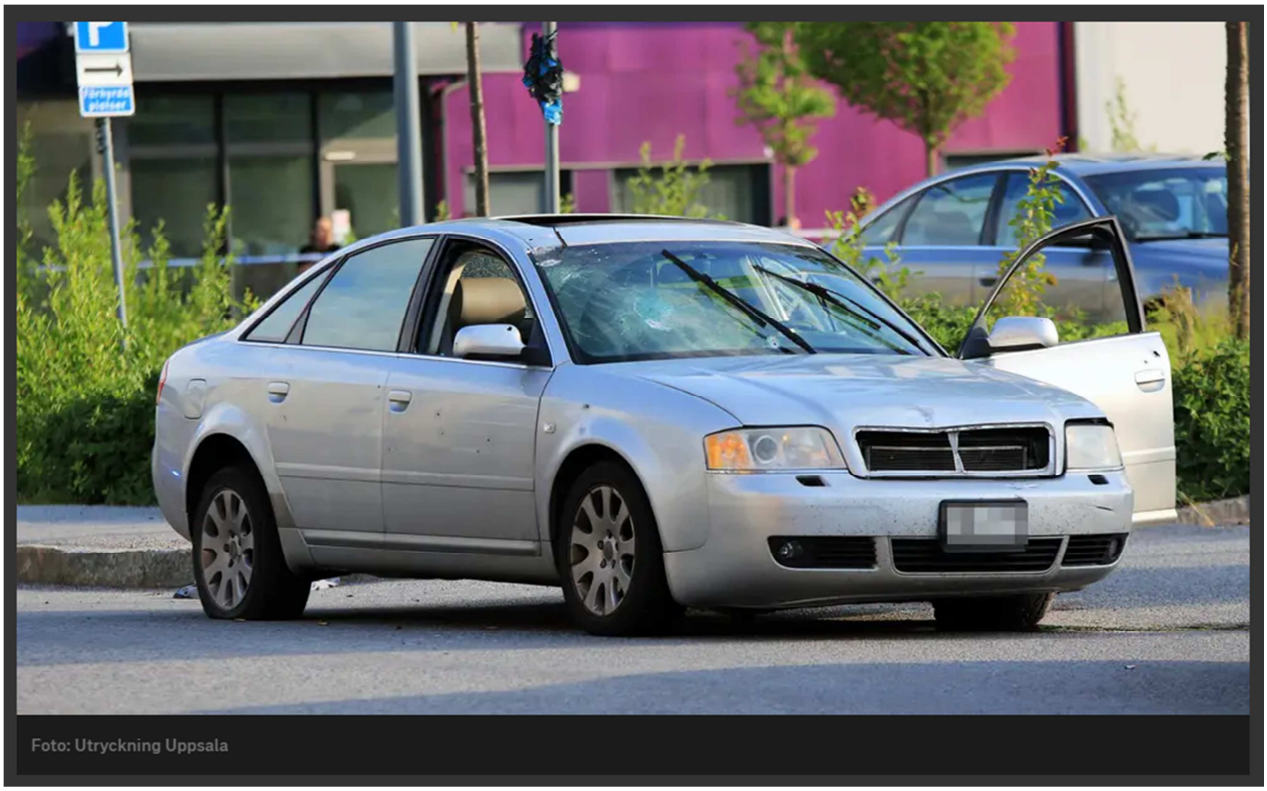
Foto: Utryckning Uppsala

Polisen

Tidningsartikel skottlossning 17 augusti 2019

Signerat av

Signerat datum

Enhet
Polisregion Mitt, Aktionsgrupp 1 Rgn Mitt

Diarienr
5000-K1093422-19

Orginalhandlingens förvaringsplats	Datum	Tid
	2020-01-16	15:22

Involverad personal	Funktion
Thomas Forsberg	Uppgiftslämnare

Lördagen den 17 augusti 2019 - tidningsurklipp

Under lördagskvällen pågick en polisinsats i Gottsunda efter larm om skottlossning. Foto: Utryckning Uppsala

Larm om skottlossning i Gottsundaområdet – polisen har hittat kulhål på platsen

Publicerad 17 augusti 2019

På lördagskvällen befann sig flera polispatruller i området mellan Gottsunda och Valsätra efter ett larm om skottlossning. Händelsen rubriceras som grovt vapenbrott och polisen har inga uppgifter om att någon skulle ha skadats.

Polisen

Bilder tagna av medier m.m

190902

Signerat av

Signerat datum

Enhet
Polisregion Mitt, Aktionsgrupp 1 Rgn Mitt

Diarienr
5000-K1093422-19

Orginalhandlingens förvaringsplats	Datum	Tid
	2020-01-16	11:15

Involverad personal	Funktion
Thomas Forsberg	Uppgiftslämnare

Bilder från SR m.fl. massmedier

Kungsgatan spärrades av under måndagseftermiddagen. Foto: Josefin Allstadius/SR

Foto: Josefin Allstadius/Sveriges Radio

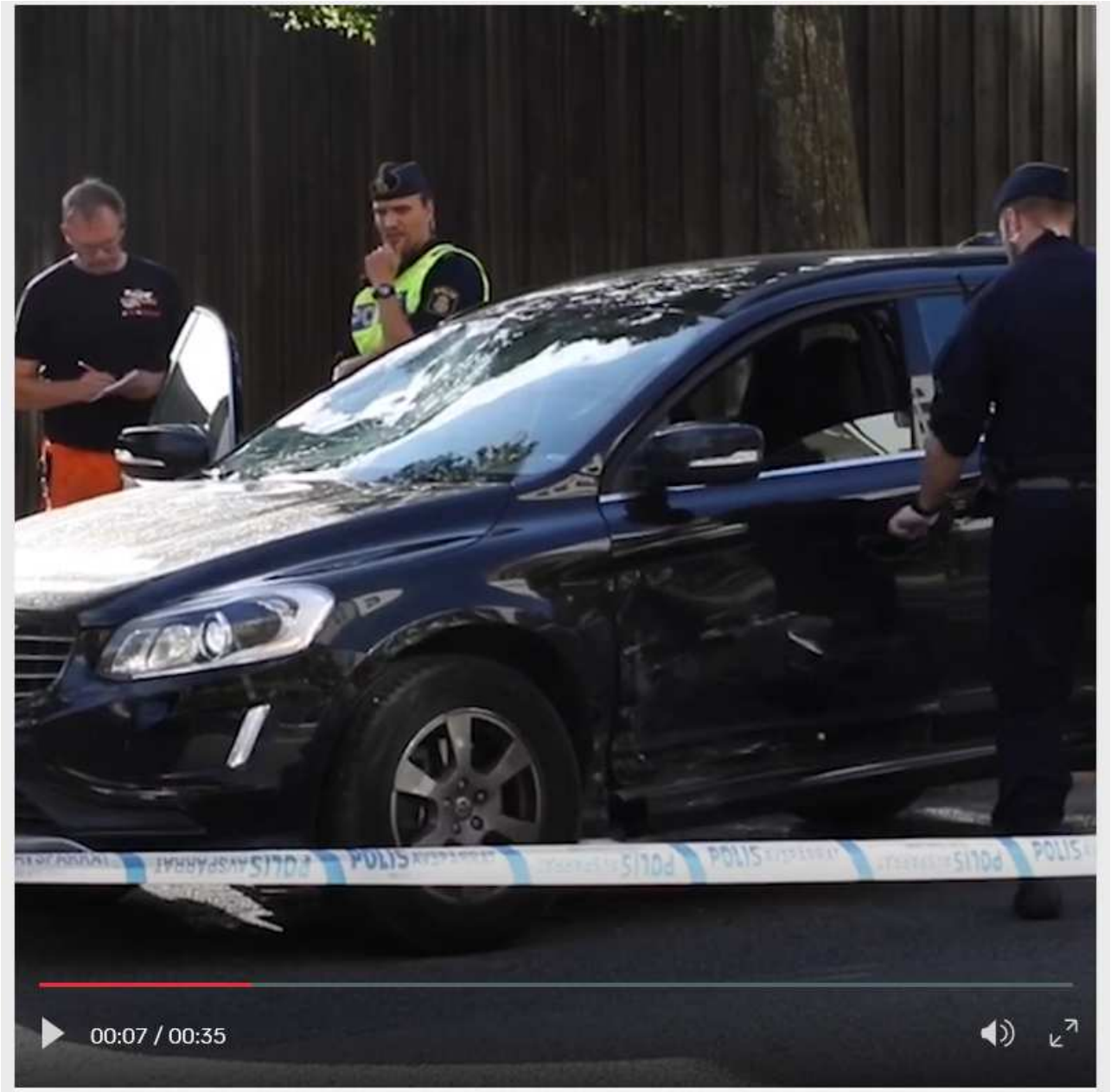

En personbil bärgades bort i samband med avspärrningen på Kungsgatan. **Foto: Utryckning Uppsala**

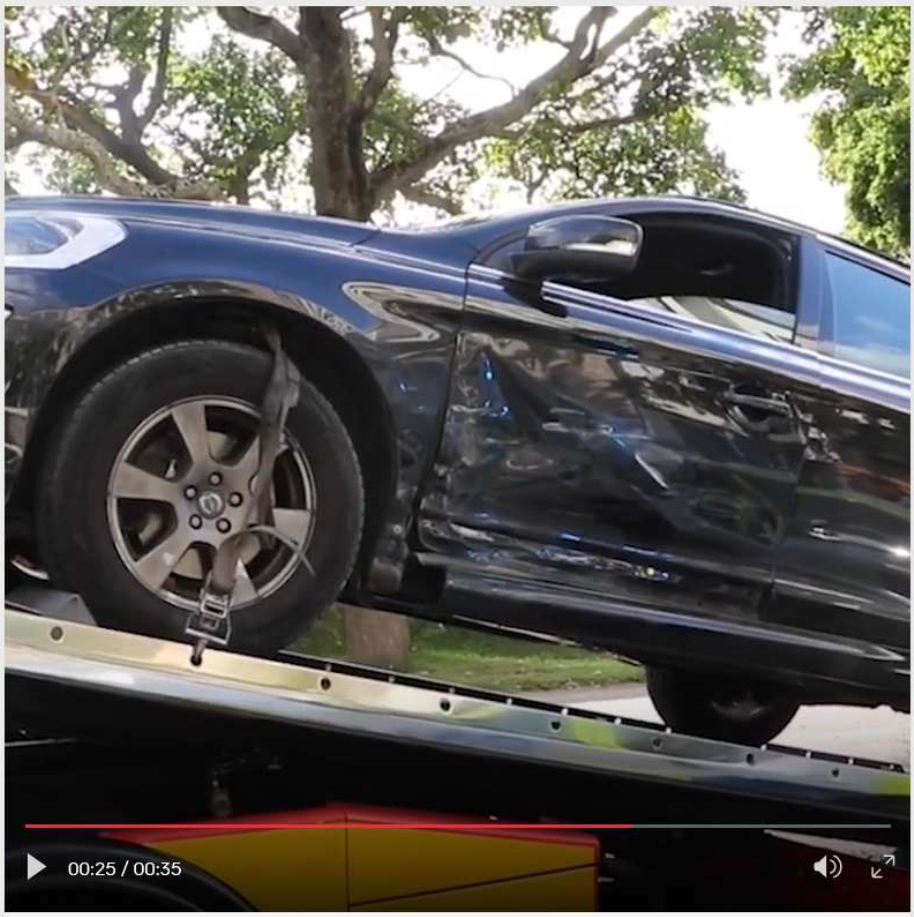

En personbil bärgades bort i samband med avspärrningen på Kungsgatan. Foto: Utryckning Uppsala

@utryckning_ua
2 monts ago
Två personer knivskurna under bråk på Kungsgatan, 2019-09-02 #utryckninguppsala #uppsala #uppsalapolisen #polis #polishund #k9 #mordförsök #knivskärning

Polisen

Kopia anmälan Skjutning Bandstolsvägen

Signerat av

Signerat datum

Enhet
Polisregion Mitt, Aktionsgrupp 1 Rgn Mitt

Diarienr
5000-K1093422-19

Orginalhandlingens förvaringsplats	Datum	Tid
	2019-12-27	13:27

Involverad personal	Funktion
Magnus Hellgren	Uppgiftslämnare

Polisen

Huvudanmälan

5000-K1017444-19

Anmälningsuppgifter

Anmälningsdatum: 2019-08-17 19:42
Anmälningssätt: Polisanställd i tjänst

Enhet: 520210ST4, Stöd/Service 4 LPO Uppsala/Knivsta
Anmälningsansvarig: Hjalmarsson, Helene

Rubrik: Grovt vapenbrott , Bandstolsvägen 2

Brott/Händelse

Vapenbrott, grovt; innehav av pistol eller revolver
Bandstolsvägen 2, Uppsala

Brottskod 4074
Områdeskod 14010000800160

t.o.m Lördag 2019-08-17 17:52

Brott/Händelse

Skadegörelse (ej klotter) (Övriga fall)
Bandstolsvägen 2, Uppsala

Brottskod 1203
Områdeskod 14010000800160

t.o.m Lördag 2019-08-17 17:52
Hembla Ab

Målsägande

Fritext

Flertalet patruller beordras av RLC till Bandstolsvägen i Uppsala med anledning av skottlossning.

BROTTET

Okänd gärningsperson har gjort sig skyldig till grov vapen brott. Detta genom att uppsåtligen, utan rätt, inneha ett vapen som omfattas av vapenlagen. Samme okände gärningsperson har sedan avlossat två skott mot entrén på Bandstolsvägen 2. Brottet är grovt då vapnet innehades på allmän plats samt avfyrades mot flerfamiljshus.

Okänd gärningsperson har gjort sig skyldig till skadegörelse. Detta genom att ha avfyrat två skott mot entrén på Bandstolsvägen 2 som lett till skada på fönstret samt ett handtag på entrèdörren.

HÄNDELSEN

Samtal inkommer till RLC ang. skottlossning på Bandstolsvägen Gottsunda, Uppsala. Okänd gärningsman har avlossat två skott mot entrén till ett flerfamiljshus på Bandstolsvägen 2. Skotten har träffat en ruta i entrédörren till porten samt handtaget till den samma.

En större folksamling uppehöll sig utanför Bandstolsvägen nr 4, Ingen skall ha kommit till skada till följd av skottlossningen.

Bildanalys av kameraövervakning begärd från Stockholm.

ÖVRIGT

PM
Avspärrning
Förhör

Beslut om förundersökning

Datum: 2019-08-17 Beslut av: Bernström, Carin
Förundersökning inleds
Det finns anledning att anta att brott som hör under allmänt åtal har förövats.

Polisen

Tidigare Domar Rasmi Almasri

Signerat av

Signerat datum

Enhet	Diarienr
Polisregion Mitt, Aktionsgrupp 1 Rgn Mitt	5000-K1093422-19

Orginalhandlingens förvaringsplats	Datum	Tid
	2020-01-16	10:24

Involverad personal	Funktion
Thomas Forsberg	Uppgiftslämnare

Tidigare Domar Rasmi Almasri , 2020-01-16 10:24 diarienr: 5000-K1093422-19

SVEA HOVRÄTT
Avdelning 08
Rotel 0801

DOM
2014-02-24
Stockholm

Mål nr
B 7376-13

ÖVERKLAGAT AVGÖRANDE
Solna tingsrätts dom den 28 juni 2013 i mål nr B 1390-13, se bilaga A

PARTER (antal tilltalade 3)

Klagande och motpart (Åklagare)
Chefsåklagare Krister Petersson
Åklagarmyndigheten
Internationella åklagarkammaren i Stockholm

Klagande och motpart (Målsägande)
Meron Estefanos
Byälvsvägen 14, lgh 1302
128 48 Bagarmossen

Ombud och målsägandebiträde: Jur.kand. Louise Hult
Box 12706
112 94 Stockholm

Klagande och motpart (Tilltalad)
Rasmi Almasri, 911125-8993
Prästgårdshöjden 25, lgh 1003
743 61 Björklinge

Ombud och offentlig försvarare: Advokat Olle Hancock
Box 1917
751 49 Uppsala

SAKEN
Försök till utpressning

HOVRÄTTENS DOMSLUT

1. Hovrätten ändrar tingsrättens dom endast på så sätt att hovrätten bestämmer längden på det fängelsestraff som skyddstillsynen ska förenas med till två månader.

2. Olle Hancock tillerkänns ersättning av allmänna medel med 65 763 kr, varav 40 832 kr avser arbete, 10 530 kr tidsspillan, 1 248 kr utlägg och 13 153 kr mervärdesskatt.

3. Louise Hult tillerkänns ersättning av allmänna medel med – rätt summerat –

Postadress	Besöksadress	Telefon	Telefax	Expeditionstid
Box 2290 103 17 Stockholm	Birger Jarls Torg 16	08-561 670 00 08-561 670 90 **E-post**: svea.avd8@dom.se www.svea.se	08-561 671 09	måndag – fredag 09:00-15:00

Tidigare Domar Rasmi Almasri , 2020-01-16 10:24 diarienr: 5000-K1093422-19

28 280 kr, varav 18 821 kr avser arbete, 3 803 kr tidsspillan och 5 656 kr mervärdesskatt.

4. Staten ska svara för kostnaderna under punkterna 2 och 3.

SVEA HOVRÄTT
Avdelning 08

DOM
2014-02-24

B 7376-13

HOVRÄTTENS DOMSKÄL

Skuld

Försök till utpressning, grovt brott (Rasmi Almasri och Hassan Mohamed)

Utredningen i hovrätten är densamma som vid tingsrätten.

Hovrätten konstaterar inledningsvis att de åberopade telefonlistorna, som åklagaren anmärkt och i motsats till vad som angetts i tingsrättens dom (sid. 26 m), inte ger något stöd för att telefonen med ett israeliskt abonnemang med nummer 00970599495416 varit i kontakt med Rasmi Almasris telefon. Med hänsyn till innehållet i utredningen i övrigt ansluter sig hovrätten dock till tingsrättens bedömning att Rasmi Almasri och Hassan Mohamed, i vart fall från den 31 januari respektive den 9 februari 2013, varit delaktiga som gärningsmän i ett förfarande att försöka utpressa en lösensumma från Meron Estefanos genom olaga tvång bestående i upplysningar kring att en kidnappad person annars skulle komma att dödas. Hovrätten delar också tingsrättens bedömning att faran för brottets fullbordan varit utesluten endast på grund av tillfälliga omständigheter. På det skäl som tingsrätten anfört och eftersom utpressningsbrottet rört betydande belopp, är det att anses som grovt brott. Som tingsrätten funnit ska alltså Rasmi Almasri och Hassan Mohamed dömas för försök till utpressning, grovt brott.

Hovrätten återkommer under avsnittet påföljd till sin syn på brottslighetens straffvärde och om Meron Estefanos haft en roll som kan inverka på detta.

Förberedelse till mord alternativt förberedelse till grov misshandel (Teodora Yemen och Hassan Mohamed)

Utredningen i hovrätten är i huvudsak densamma som vid tingsrätten.

Lika med tingsrätten finner hovrätten det styrkt att det är Teodora Yemen som haft kontakt med Hassan Mohamed och en annan person och med dem kommit överens om

Tidigare Domar Rasmi Almasri , 2020-01-16 10:24 diarienr: 5000-K1093422-19

att ett uppdrag rörande Yousif Aqrawi skulle utföras mot en betalning om 5 000 kr samt att hon den 15 februari 2013 fört över beloppet till ett av Hassan Mohamed anvisat konto. Hovrätten instämmer också i tingsrättens bedömning att det uppdrag Teodora Yemen beställt gällt någon form av fysiskt angrepp på Yousif Aqrawi samt att Hassan Mohameds avsikt när han mottog betalningen var att utföra ett sådant angrepp på målsäganden och inte, som han själv har hävdat, att lura Teodora Yemen.

Beträffande det närmare innehållet i det uppdrag Teodora Yemen lämnat och Hassan Mohamed åtagit sig, ansluter sig hovrätten till tingsrättens uppfattning att det inte är ställt utom rimligt tvivel varken att uppdraget gällt att Yousif Aqrawi skulle dödas eller skjutas eller att ett tillhygge skulle användas vid angreppet mot honom. Någon annan slutsats kan därmed inte dras av utredningen än att det fysiska angrepp mot Yousif Aqrawi som uppdraget gällde var att denne skulle tillfogas kroppskada genom misshandel, vilket i vart fall numera omfattas av åtalet.

I likhet med tingsrätten anser hovrätten vidare att det inte heller kan anses ställt utom rimligt tvivel att det planerade brottet omfattade en misshandel som skulle rubriceras som grov sådan. Som tingsrätten redovisat är emellertid förberedelse till misshandel av den s.k. normalgraden en straffbar handling. Teodora Yemen och Hassan Mohamed ska därför dömas för förberedelse till misshandel, Teodora Yemen genom att den 15 februari 2013 betala Hassan Mohamed och annan 5 000 kr för att de skulle misshandla Yousif Aqrawi och Hassan Mohamed för att tillsammans med annan ha tagit emot pengarna med samma syfte. Tingsrättens dom ska därför ändras i denna del.

Påföljd

Som tingsrätten har anfört är Rasmi Almasris och Hassan Mohameds handlande när de försökt pressa ut pengar från Meron Estefanos mycket straffvärt, även om de i viss mån har haft begränsad insikt i de bakomliggande förhållandena rörande kidnappningen. Hovrätten bedömer att straffvärdet för deras *försök till utpressning* motsvarar fängelse om knappt ett år. Meron Estefanos har blivit inblandad i Majors öde genom sitt journalistiska och människorättsinriktade arbete. Av hennes berättelse framgår att hennes avsikt från början varit att hjälpa honom ur hans desperata situation

Tidigare Domar Rasmi Almasri , 2020-01-16 10:24 diarienr: 5000-K1093422-19

genom att enligt kidnapparnas anvisningar förmedla den lösensumma som han hävdade att hans släktingar hade samlat in. När det sedan stod klart för henne att det inte fanns någon lösensumma att förmedla, försökte hon rädda Majors liv bl.a. genom att förhala situationen. Enligt hovrättens uppfattning kan ett sådant agerande inte anses utgöra en provokation som påverkar straffvärdet för Rasmi Almasris och Hassan Mohameds brott i mildrande riktning. Till skillnad från tingsrätten tillämpar hovrätten därför inte 29 kap. 5 § första stycket 8 brottsbalken i straffmildrande riktning.
– Straffvärdet för den *förberedelse till misshandel* som Hassan Mohamed och Teodora Yemen döms för motsvarar några månaders fängelse.

I hovrätten har ett kompletterande yttrande från frivården beträffande *Rasmi Almasri* inhämtats. Av yttrandet framgår bl.a. att Rasmi Almasri skött övervakningen väl efter villkorlig frigivning från avtjänat fängelsestraff, att han fortfarande bedöms vara i behov av stöd för att ordna upp sin livssituation och att han är villig att ta till sig av den hjälp som frivården erbjuder. Det har här inte framkommit något som ger hovrätten anledning att frångå det påföljdsval som tingsrätten har gjort beträffande honom. Med hänsyn till hur hovrätten har bedömt straffvärdet för det brott Rasmi Almasri döms för, ska dock skyddstillsynen kombineras med en något högre fängelsestraff än vad tingsrätten funnit, nämligen fängelse två månader. Tingsrättens dom ska därför ändras i den delen.

När det gäller *Hassan Mohamed* föranleder varken straffvärdet för den samlade brottslighet han nu döms för eller brottens art att det finns anledning att frångå tingsrättens påföljdsbestämning. Hovrätten har då beaktat Hassan Mohameds ålder vid tidpunkten för gärningarna.

Teodora Yemen är tidigare dömd vid ett tillfälle för snatteri till dagsböter. Enligt vad som framkommit lever hon under ordnade förhållanden. Varken straffvärdet för eller arten av det nu aktuella brottet gör att det finns skäl att välja fängelse som påföljd. Påföljden för henne kan därför stanna vid en villkorlig dom. Eftersom Teodora Yemen har varit frihetsberövad i målet under en tid om närmare tre månader finns det särskilda skäl att inte förena den villkorliga domen med dagsböter.

SOLNA TINGSRÄTT
Avdelning 2
Rotel 2:2

DOM
2013-06-28
meddelad i
Solna

Mål nr B 1390-13

PARTER (Antal tilltalade: 4)

Åklagare
Chefsåklagare Krister Petersson
Åklagarmyndigheten
Internationella åklagarkammaren i Stockholm

Målsägande
Meron Estefanos
Byälvsvägen 14 Lgh 1302
128 48 Bagarmossen

Målsägandebiträde:
Jur.kand. Louise Hult
Advokatfirman Silbersky
Box 12706
112 94 Stockholm

Tilltalad
Rasmi Almasri, 911125-8993
Prästgårdshöjden 25 Lgh 1003
743 61 Björklinge

Offentlig försvarare:
Advokat Olle Hancock
Advokaterna Hancock & Rehn HB
Box 1917
751 49 Uppsala

DOMSLUT

Begångna brott
Försök till utpressning

Lagrum
9 kap 4 § 2 st och 11 § samt 23 kap 1 § brottsbalken

Påföljd m.m.

1. Skyddstillsyn
2. Fängelse 1 månad

Tidigare Domar Rasmi Almasri , 2020-01-16 10:24 diarienr: 5000-K1093422-19

SOLNA TINGSRÄTT **DOM** B 1390-13
Avdelning 2 2013-06-28
Rotel 2:2

Kriminalvården
Frivården Uppsala

Övervakare
Övervakare förordnas av Kriminalvården.

Andra lagrum som åberopas
1. 28 kap 3 § brottsbalken
2. 29 kap 5 § 1 st 8 p brottsbalken
3. 34 kap 1 § 1 st 2 p brottsbalken

Skadestånd
Meron Estefanos skadeståndsyrkande ogillas.

Brottsofferfond
Den tilltalade åläggs att betala en avgift på 500 kr enligt lagen (1994:419) om brottsofferfond.

Ersättning
1. Olle Hancock tillerkänns ersättning av allmänna medel med 201 860 kr. Av beloppet avser 40 372 kr mervärdesskatt.
2. Louise Hult tillerkänns ersättning av allmänna medel för arbete som målsägandebiträde för Meron Estefanos med 41 559 kr. Av beloppet avser 8 312 kr mervärdesskatt.
3. Kostnaderna för målsägandebiträdet och försvaret ska stanna på staten.

SOLNA TINGSRÄTT
Avdelning 2
Rotel 2:2

DOM
2013-06-28

B 1390-13

YRKANDEN M.M.

Åtalspunkt 1

Åklagaren har yrkat ansvar å Rasmi Almasri och Hussin Mohamed för *försök till utpressning, grovt brott*, enligt följande vid huvudförhandlingen justerade gärningspåstående:

> ”Okända personer har under tiden från åtminstone januari 2013 påstått sig ha bemäktigat och spärrat in en eritreansk man, kallad Major, i Sinai i Egypten, med uppsåt att idka utpressning mot anhöriga/bekanta i Sverige.
>
> Rasmi Almasri och Darin Hussin Mohamed har härefter på uppdrag av personer inblandade i människorovet under januari och februari månader 2013 via telefon från olika platser i Uppsala- och Stockholmsområdet tagit kontakt Meron Estefanos och medelst olaga tvång sökt förmå henne att betala 33 000 US dollar.
>
> Det olaga tvånget har bestått i att det meddelats Meron Estefanos att, för det fall lösensumman inte betalades, skulle den eritreanske mannen mördas. Utpressningsbrottet har inte kommit till fullbordan, men fara för detta har förelegat eller endast varit utesluten på grund av tillfälliga omständigheter. Med hänsyn till dödshotet samt det betydande beloppet är utpressningsbrottet grovt.
>
> *Lagrum:* 9 kap 4 § och 11 § samt 23 kap 1 § brottsbalken”

Målsäganden Meron Estefanos har i anslutning till åtalet enligt punkt 1 yrkat att tingsrätten ska förpliktiga Rasmi Almasri och Hussin Mohamed att solidariskt till henne utge 12 400 kr, jämte ränta enligt 6 § räntelagen från den 15 februari 2013 till

Tidigare Domar Rasmi Almasri , 2020-01-16 10:24 diarienr: 5000-K1093422-19

SOLNA TINGSRÄTT
Avdelning 2
Rotel 2:2

DOM
2013-06-28

B 1390-13

Vilken närmare insikt har de båda tilltalade haft om situationen för den kidnappade Major?

Som tingsrätten redan konstaterat har Rasmi Almasri och Hussin Mohamed redan tidigt varit medvetna om att en person blivit kidnappad och att de pengar de krävde av Meron Estefanos skulle utgöra en lösensumma för att släppa den kidnappade personen. De har också varit medvetna om att den personens liv kunde vara i fara eftersom de i samband med att de krävde Meron Estefanos på pengar anspelade på att denne skulle dö om inte lösensumman betalades. Av utredningen framgår också att Meron Estefanos flera gånger frågade om personen fortfarande levde. Även storleken på det belopp som krävdes som lösensumma måste ha indikerat att livsfara kunde föreligga för offret.

Av utredningen i målet är det däremot inte styrkt att Rasmi Almasri och Hussin Mohamed på något sätt skulle ha haft någon insikt i vilka närmare förhållanden den kidnappade Major levde under eller den omfattning den kriminella verksamheten med kidnappning av flyktingar från Eritrea synes ha. Inte heller är det styrkt att de haft någon insikt rörande hur vanligt det var att kidnappade personer dödas när lösensummor inte betalas. Det förhållandet att Rasmi Almasri vid tidpunkten för samtalet med Meron Estefanos den 27 januari 2013 var uppenbart ovetande om att det rörde sig om en kidnappning vittnar om att de båda knappast varit närmare invigda i den större brottsplanen. Det är inte osannolikt att de även fortsättningsvis fått endast knapphändiga uppgifter om vilken form av kidnappning det handlat om. Rimligen har de dock varit medvetna om att det rört sig om ett offer i utlandet. Med hänsyn till intresset av att tillhandahålla fotografier av offret med demolerat ansikte är det också uppenbart att de varit medvetna om att våld utövades mot offret.

SOLNA TINGSRÄTT
Avdelning 2
Rotel 2:2

DOM
2013-06-28

B 1390-13

Även om det inte rör sig om en sådan form av provokation som enligt Högsta domstolen ska frita från ansvar måste de speciella förhållandena påverka straffvärdet för gärningen nedåt (29 kap. 5 § första stycket 8 brottsbalken).

Vid en samlad bedömning motsvarar straffvärdet för gärningen i sig fyra månaders fängelse.

Påföljdsval för Rasmi Almasri

Rasmi Almasri var vid tiden för gärningen nyss fyllda 21 år. Han förekommer i belastningsregistret under tio avsnitt. I tiden efter att Rasmi Almasri fyllde 18 år har han förutom smärre förseelser på bötesnivå dömts en gång. Svea hovrätt dömde honom den 30 november 2013 för bl.a. grovt vapenbrott till fängelse sex månader.

Utpressning, grovt brott, utgör inte sällan ett brott av sådan art att det finns käl för fängelse (se bl.a. NJA 1997 s. 507). Rasmi Almasri har dessutom begått gärningen efter att han lagförts för grovt vapenbrott och dömts till sex månaders fängelse. Det rör sig enligt tingsrätten om ett sådant återfall i brott som i sig motiverar straffskärpning med stöd av 29 kap. 4 § brottsbalken.

Av inhämtat yttrande från frivården framgår att Rasmi Almasri har ett övervakarbehov och att risken för återfall i brott är hög. Frivården bedömer att Rasmi Almasri är i behov av stöd för att undvika återfall i brott samt komma ifrån sin kriminella livsstil. Frivården föreslår att han i en skyddstillsynspåföljd åläggs att genomgå det kriminalitetsinriktade påverkansprogram som frivården finner lämpligt. Rasmi Almasri har vidare bedömts lämplig för samhällstjänst och har också samtyckt till att utföra sådant oavlönat arbete.

Rasmi Almasri har alltsedan han greps den 15 februari 2013 varit frihetsberövad. Först som anhållen och häktad i målet, sedermera har han verkställt den tidigare

SOLNA TINGSRÄTT
Avdelning 2
Rotel 2:2

DOM
2013-06-28

B 1390-13

fängelsedomen. Såvitt tingsrätten förstår har Rasmi Almasri efter att huvudförhandingen avslutades blivit villkorligt frigiven från det verkställda fängelsestraffet. Till frivården och till tingsrätten har Rasmi Almasri beskrivit att han nu tagit avstånd från sitt tidigare kriminella umgänge. I tingsrätten har han vidare uppgett att han har arbete på restaurang när han friges villkorligt. Hans avsikt är att gå en kockutbildning.

Tingsrätten anser att det, även om det rör sig om ett återfall i allvarligt brottslighet med ett visst artvärde, finns starka skäl att utifrån individualpreventiva utgångspunkter undvika att döma den relativt unge Rasmi Almasri till fängelse och i stället ge honom det stöd en skyddstillsynspåföljd möjliggör. Med hänsyn till återfallet samt det relativa straff- och artvärdet anser tingsrätten dock att skyddstillsynen ska kombineras med ett kortare fängelsestraff enligt 28 kap. 3 § brottsbalken. Tingsrätten dömer därvid särskilt till påföljd med stöd av 34 kap. 1 § första stycket 2 brottsbalken.

Påföljdsval för Hussin Mohamed

Hussin Mohamed var vid tiden för gärningen nyss fyllda 18 år. Han är tidigare ostraffad, sånär som på en lagföring för olovlig körning. Av inhämtad utredning från socialtjänsten och frivården framgår att han lever under oordnade förhållanden. Han är sedan tidigare i år omhändertagen enligt LVU och är intagen på ett slutet s.k. § 12-hem drivet av Statens institutionsstyrelse. Det finns en missbruksproblematik och ett övervakarbehov. Frivården har föreslagit att påföljden bestäms till skyddstillsyn. Innehållet i påföljden skulle vara att fortsätta den av socialtjänsten redan påbörjade planeringen samt att bearbeta missbruksproblematiken genom vårdinsatser och/eller programverksamhet. Hussin Mohamed har bedömts inte vara lämplig för samhällstjänst.

UPPSALA TINGSRÄTT
Avdelning 2
Enhet 4

DOM
2017-09-19
meddelad i
Uppsala

Mål nr: B 6211-16

PARTER

Tilltalad
Rasmi Almasri, 19911125-8993
Blomdahls Väg 3 4 Tr
756 49 Uppsala

Offentlig försvarare:
Advokat Olle Hancock
Advokatfirman Hancock & Axén HB
Box 1917
751 49 Uppsala

Åklagare
Vice chefsåklagare Magnus Berggren
Åklagarmyndigheten
Åklagarkammaren i Uppsala
Box 1424
751 44 Uppsala

Målsägande

1. Hi 3g Access AB, 556593-4899
c/o Intrum Justitia Sverige AB
Fack 429001 R 924
106 37 Stockholm

Företräds av åklagaren

2. Tele2, 556267-5164
Box 62
164 94 Kista

Företräds av åklagaren

3. Telefonshoppen Norden Ab, 556723-5675
Birger Jarlsgatan 58
114 29 Stockholm

Företräds av åklagaren

Tidigare Domar Rasmi Almasri , 2020-01-16 10:24 diarienr: 5000-K1093422-19

UPPSALA TINGSRÄTT **DOM** **Mål nr:** B 6211-16
Avdelning 2 2017-09-19
Enhet 4

DOMSLUT

Brott som den tilltalade döms för

1. Grovt bidragsbrott medelst brukande av falsk urkund, 14 kap 1 § och 10 § brottsbalken samt 2 § och 3 § bidragsbrottslagen (2007:612)
   2014-11-17 -- 2014-12-15
2. Bedrägeri, 9 kap 1 § 1 st brottsbalken
   2015-11-01 -- 2015-11-23 (3 tillfällen)
3. Vapenbrott, 9 kap 1 § 1 st vapenlagen (1996:67)
   2017-01-07 -- 2017-01-26 (4 tillfällen)
4. Våldsamt motstånd, 17 kap 4 § brottsbalken
   2017-06-21
5. Olovlig körning, grovt brott, 3 § 1 st 2 men trafikbrottslagen (1951:649)
   2016-01-28 -- 2016-11-09 (5 tillfällen)
6. Narkotikabrott, ringa brott, 1 § 1 st 6 p och 2 § narkotikastrafflagen (1968:64) i sin lydelse före 1 juli 2016
   2016-02-19 -- 2016-04-07 (4 tillfällen)
7. Ringa narkotikabrott, 1 § 1 st 6 p och 2 § narkotikastrafflagen (1968:64)
   2017-01-26 -- 2017-06-21 (3 tillfällen)

Åtal som den tilltalade frikänns från

Smuggling, 3 § 1 st lagen (2000:1225) om straff för smuggling
2016-10-07

Påföljd m.m.

Fängelse 8 månader

Skadestånd

1. Rasmi Almasri ska utge skadestånd till Hi3g Access AB med 13 112 kr jämte ränta på beloppet enligt 6 § räntelagen (1975:635) från den 20 november 2015 till dess betalning sker.
2. Rasmi Almasri ska utge skadestånd till Tele2 med 13 672 kr jämte ränta på beloppet enligt 6 § räntelagen (1975:635) från den 20 november 2015 till dess betalning sker.

Förverkande och beslag

1. I beslag tagen cannabisharts förklaras förverkad. Beslaget ska bestå (Polismyndigheten Region Mitt, beslagsnummer 2016-5000-BG27929 p. 1-4).
2. I beslag tagen bil förklaras förverkad. Beslaget ska bestå (Polismyndigheten Region Mitt, beslagsnummer 2016-5000-BG57617 p. 1).
3. I beslag tagen cannabisharts förklaras förverkad. Beslaget ska bestå (Polismyndigheten Region Mitt, beslagsnummer 2016-5000-BG35306 p. 1).
4. I beslag tagen cannabisharts förklaras förverkad. Beslaget ska bestå (Polismyndigheten Region Mitt, beslagsnummer 2016-5000-BG17590 p. 1).
5. Yrkandet om förverkande av i beslag tagna pepparspray, knivar och batonger ogillas. Beslaget hävs (Tullverket, beslagsnummer S-16-1968 p. 1-7).

UPPSALA TINGSRÄTT
Avdelning 2
Enhet 4

DOM
2017-09-19

B 6211-16

YRKANDEN M.M.

Åklagaren har begärt att Rasmi Almasri ska dömas för bedrägeri, olovlig körning (grovt brott), ringa narkotikabrott, vapenbrott, smuggling och bidragsbrott, se bilaga 1-5. Han har också begärt att i beslag tagen narkotika, personbil, vapen m.m. samt pepparspray, knivar och batonger ska förverkas.

Hi3g Access AB och Tele2 AB har begärt att Rasmi Almasri ska betala skadestånd till dem, se bilaga 3.

Telefonshoppen Norden AB har begärt att i beslag tagen egendom utan lösen ska lämnas ut till bolaget, se bilaga 3.

Rasmi Almasri har erkänt samtliga gärningar med undantag för smuggling (bilaga 2), olovlig körning, grovt brott (åtalspunkten 1 i bilaga 3), bedrägeri avseende en Samsung Galaxy S6 Edge (del av åtalspunkten 3 i bilaga 3), bedrägeri (åtalspunkten 4 i bilaga 3), vapenbrott (åtalspunkterna 1.1-1.3 samt 2.1 i bilaga 4) och våldsamt motstånd (åtalspunkten 2 i bilaga 5). Han har medgett eller förklarat sig inte ha några invändningar mot samtliga åklagarens särskilda yrkanden, med undantag för de som framställts i de delar han enligt ovan motsatt sig att dömas för brott. Han har medgett de enskilda anspråken med undantag för det som avser nyss nämnda telefon. Han har i alla delar accepterat sättet att beräkna räntan.

Rafaela Almasri har medgett Telefonshoppen Norden AB:s krav.

Förhör har hållits med Tove Pettersson, Rasmi Almasri och Rafaela Almasri.

På åklagarens begäran har vittnesförhör hållits med följande personer

Tidigare Domar Rasmi Almasri , 2020-01-16 10:24 diarienr: 5000-K1093422-19

- Alexander Mattsson (polis som hörts i anledning av gärningen i åtalspunkten 1 i bilaga 3)
- Henrik Isberg Törnros (polis som hörts i anledning av gärningen i åtalspunkten 2 i bilaga 5)

Åklagaren har lagt fram skriftlig bevisning.

DOMSKÄL

Skuldfrågorna

Tingsrätten anser att Rasmi Almasri ska dömas för samtliga de gärningar som han har erkänt. Skälen för det är att hans erkännanden stöds av utredningen och att det därmed i alla dessa delar är bevisat att Rasmi Almasri gjort sig skyldig till brott i enlighet med vad åklagaren påstått. De olovliga körningarna och bidragsbrottet ska bedömas som grovt av de skäl åklagaren angett.

När det sedan gäller de gärningar där Rasmi Almasri har förnekat brott anser tingsrätten att han ska frikännas från smuggling och dömas för de övriga gärningarna. Skälen för dessa bedömningar är följande.

Smuggling (bilaga 2)

Rasmi Almasri har medgett de faktiska omständigheterna, men hävdat att han ska frikännas på grund av att han inte kände till att det var förbjudet eller krävde särskilda tillstånd för att föra in de aktuella varorna i landet. Han har berättat att han var på resa i Polen med sitt jobb, att han köpte de aktuella varorna när han var i en butik tillsammans med sina arbetskamrater, att han inte på något sätt försökte dölja de aktuella varorna utan tvärtom visade upp de självmant i tullen, att han samlar på knivar m.m. samt att det flera gånger varit husrannsakan i hans lägenhet och att

Tidigare Domar Rasmi Almasri , 2020-01-16 10:24 diarienr: 5000-K1093422-19

poliserna alltid låtit knivar och andra föremål av det här slaget vara kvar medan de tagit andra föremål och narkotika i beslag.

Tingsrätten kan konstatera att nyss redovisade uppgifter inte framstår som så osannolika att de kan lämnas utan avseende och att de inte motbevisas av någon utredning som åklagaren lagt fram. Det är därför inte bevisat att Rasmi Almasri uppsåtligen brutit mot förbud eller villkor för införsel när han försökte föra in de aktuella varorna i landet (jfr RH 2003:33). Rasmi ska därför frikännas i denna del.

Olovlig körning, grovt brott (åtalspunkten 1 i bilaga 3)

Rasmi Almasri har förnekat att det var han som körde bilen. Med hänsyn till vad Alexander Mattsson berättat, nämligen att han känner igen Rasmi Almasri sedan tidigare och att han såg hur Rasmi Almasri klev in i bilen genom dörren vid förarplatsen samt att bilen körde iväg några sekunder senare, är det bevisat att det var Rasmi Almasri som körde bilen. Rasmi Almasri ska därför även i denna del dömas för olovlig körning. Brottet är att bedöma som grovt av det skäl åklagaren angett.

Bedrägeri (del av åtalspunkten 3 och åtalspunkten 4 i bilaga 3)

Rasmi Almasri har förklarat att han varken kan erkänna eller förneka de nu aktuella gärningarna. Tingsrätten kan konstatera att det genom den skriftliga utredningen och Rasmi Almasris uppgifter om att det här var ett av de sätt han under den här tiden fick pengar till uppehälle och till att betala sina skulder, inte råder några rimliga tvivel om att Rasmi Almasri gjort sig skyldig till bedrägeri även i de nu aktuella delarna. Han ska därför dömas också för dessa brott.

UPPSALA TINGSRÄTT
Avdelning 2
Enhet 4

DOM
2017-09-19

B 6211-16

Vapenbrott (åtalspunkterna 1.1-1.3 och åtalspunkten 2.1 i bilaga 4)

Rasmi Almasri har medgett de faktiska omständigheterna, men förnekat brott på den grunden att han inte förstod att det inte var tillåtet att inneha vapnen med hänsyn till att dessa inte utan vidare gick att skjuta med. Tingsrätten anser att den invändningen är så osannolik att den kan lämnas utan avseende. Det gäller inte minst med hänsyn till att Rasmi Almasri själv uppgett att han misstänkte att det möjligen inte var tillåtet att inneha vapnen m.m., men att det under alla förhållanden inte kunde vara fråga om ett särskilt allvarligt brott. Det är därmed bevisat att Rasmi Almasri gjort sig skyldig till vapenbrott på sätt åklagaren påstått i dessa delar. Han ska därför dömas även för två fall av vapenbrott.

Våldsamt motstånd (åtalspunkten 2 i bilaga 5)

Rasmi Almasri har medgett att det var en verbal konflikt mellan honom och Henrik Isberg Törnros, men förnekat att han gjort fysiskt motstånd på sätt åklagaren påstått. Dessa uppgifter motbevisas av vad Henrik Törnros Isberg berättat om hur Rasmi Almasri gjorde fysiskt motstånd, vilka uppgifter tingsrätten inte finner anledning att ifrågasätta. Rasmi Almasri ska således även dömas för våldsamt motstånd.

Påföljd

Tingsrätten anser att Rasmi Almasri ska dömas till fängelse 8 månader. Skälen för det är följande.

Rasmi Almasri dömdes av Solna tingsrätt i december 2015 för olovlig körning och grovt rattfylleri till fängelse en månad. Han dömdes dessförinnan av Svea hovrätt till fängelse en månad för bl.a. brukande av falsk urkund och olovlig körning (grovt brott) till fängelse en månad. Han har verkställt dessa straff och prövotid löpte till den 27 januari i år.

Brottslighetens sammantagna straffvärde är fängelse 8 månader. Vapenbrotten är brott av sådan art att det finns skäl för fängelse. Vad som kommit fram om Rasmi Almasris personliga förhållanden ger inte anledning att överväga en frivårdspåföljd. Han ska därför dömas till fängelse och straffet mätas ut i enlighet med brottslighetens straffvärde. Med hänsyn till att det förflutit förhållandevis lång tid sedan brotten i de tidigare domarna begicks finns det särskilda skäl att underlåta att förverka tidigare villkorligt medgiven frihet.

Övrigt

Med hänsyn till utgången i skuldfrågan ska Tele2 AB:s krav på skadestånd vinna fullt bifall. Övriga enskilda anspråk är medgivna och ska därför bifallas.

Åklagarens särskilda yrkanden i anslutning till åtalet i bilaga 2 ska med hänsyn till bedömningen i skuldfrågan ogillas. Beslagen ska hävas i dessa delar. I övrigt är samtliga åklagarens särskilda yrkanden lagligen grundade och ska därför bifallas. Beslagen ska bestå i dessa delar.

Med hänsyn till att Rasmi Almasri döms för brott med fängelse i straffskalan ska han betala en avgift till brottsofferfonden.

Försvararens ersättningskrav är skäligt och ska därför bifallas. Med hänsyn till vad som kommit fram om Rasmi Almasris personliga och ekonomiska förhållanden och till att han nu döms till ett förhållandevis långt fängelsestraff ska dessa kostnader stanna på staten. Däremot ska Rasmi Almasri betala för provtagnings- och analyskostnader i de fall åklagaren anmärkt att sådana finns.

Tidigare Domar Rasmi Almasri , 2020-01-16 10:24 diarienr: 5000-K1093422-19

UPPSALA TINGSRÄTT
Avdelning 2
Enhet 4

DOM
2017-09-19

B 6211-16

HUR MAN ÖVERKLAGAR, se bilaga 6 (DV 400)

Överklagande ställs till Svea hovrätt men ges in till tingsrätten senast den 10 oktober 2017.

Johan Rosén

Tidigare domar Hassan El Chami

Signerat av

Signerat datum

Enhet
Polisregion Mitt, Aktionsgrupp 1 Rgn Mitt

Diarienr
5000-K1093422-19

Orginalhandlingens förvaringsplats	Datum	Tid
	2020-01-16	10:26

Involverad personal	Funktion
Thomas Forsberg	Uppgiftslämnare

GÖTA HOVRÄTT **DOM** B 534-19
2019-04-17 B 719-19

Avdelning 3

ÖVERKLAGADE AVGÖRANDEN
Örebro tingsrätts deldom den 30 januari 2019 och dom den 25 februari 2019 i mål nr B 3176-18, se bilagorna A och B

PARTER (antal tilltalade 5)

B 534-19

Klagande och motpart (Åklagare)
Kammaråklagaren Anna Berg
Åklagarmyndigheten
Åklagarkammaren i Örebro

Motpart (Målsägande)
Dawood Jafari
c/o Hamid Dawari
Loggatan 7 B
696 32 Askersund

Företrädd av åklagaren

Klagande och motpart (Tilltalad)
Hassan El Chami Haddad, 19971030-2937
Medborgare i Libanon
Örnsköldsgatan 23
703 50 Örebro

Ombud och offentlig försvarare: advokaten Peter Nilsson
Sankt Eriksgatan 60 A
112 34 Stockholm

SAKEN
Olaga frihetsberövande m.m.

HOVRÄTTENS DOMSLUT

Hovrätten ändrar tingsrättens domslut på så sätt att hovrätten

- frikänner Hassan Haddad från åtalet för grovt tillgrepp av fortskaffningsmedel 2018-10-07 gällande del av åtalspunkt 1 i bilaga 2 till tingsrättens deldom,

- bestämmer påföljden till fängelse två år och tre månader samt

- bestämmer skadeståndet till Dawood Jafari till 29 500 kr jämte ränta på beloppet enligt 6 § räntelagen (1975:635) från den 7 oktober 2018 till dess betalning sker.

I övrigt gäller tingsrättens domslut.

Det som tingsrätten har beslutat om beslag ska fortfarande gälla.

Peter Nilsson får ersättning av staten med skäliga 81 978 kr. Av beloppet avser 40 020 kr arbete, 18 480 kr tidsspillan, 7 082 kr utlägg och 16 396 kr mervärdesskatt.

Staten ska stå för kostnaden i hovrätten för försvararen.

---

frivårdspåföljd eller, i andra hand, sänka straffet. Avslutningsvis har han yrkat att han ska befrias från skyldigheten att betala kostnaderna för provtagning och analys till staten.

Hassan Haddad har yrkat att hovrätten ska frikänna honom från ansvar för olaga frihetsberövande, rån, grovt tillgrepp av fortskaffningsmedel, försök till utpressning och övergrepp i rättssak (åtalspunkten 1 i bilaga 2 till tingsrättens deldom) eller under alla omständigheter sänka straffet. Han har yrkat att Dawood Jafaris skadeståndsyrkanden mot honom ska avslås.

Part har motsatt sig motparts ändringsyrkande.

HOVRÄTTENS DOMSKÄL

Skuld

I enlighet med tingsrättens domar, som inte överklagats i dessa delar, ska

- Leon Osmanovic dömas för olaga hot, försök till stöld, vårdslöshet i trafik, tillgrepp av fortskaffningsmedel samt olovlig körning vid två tillfällen, rattfylleri vid två tillfällen och ringa narkotikabrott vid tre tillfällen,
- Bashar Yassen-Mohamed dömas för ringa narkotikabrott,
- Ahmad Al Assadi dömas för ringa narkotikabrott vid tre tillfällen,
- Hassan Haddad dömas för ringa narkotikabrott vid två tillfällen, samt
- Aram Jahani dömas för ringa narkotikabrott.

Åtalspunkt 1 i bilaga 2 till tingsrättens deldom och åtalet i bilaga 1 till tingsrättens dom

Utredningen i hovrätten

Hovrätten har tagit del av samma utredning som tingsrätten. Hovrätten har därvid tagit del av en övervakningsfilm från OKQ8 i Örebro, en film föreställande Dawood Jafari och två filmer från polisbilar avseende ett efterföljande. Förhören med målsäganden och med de tilltalade samt med vittnena Carl-Julius Strömberg, Hamid Dawari, Markus Håkansson och Matilda Hansson har spelats upp med ljud och bild. Därutöver har tilläggsförhör med Bashar Yassen-Mohamed och Aram Jahani hållits samt ett nytt vittnesförhör med polismannen Ida Huss.

Ida Huss har uppgett följande. Hon höll i den fotokonfrontation vid vilken Dawood Jafari pekade ut Aram Jahani som en person som var med vid det aktuella tillfället den 7 oktober 2018. Efter att hon informerat Dawood Jafari om hur fotokonfrontationen skulle gå till, la hon ut åtta bilder framför honom. Han var ”väldigt utpekande” inför den bild som föreställer Aram Jahani. Dawood Jafari kommenterade bilden med att ”mannen försökte ta mina kläder och LMA-kort”. Han uttalade att ansiktet fanns i hans minne. Han sa sig inte känna igen personerna på något av övriga fotografier.

Bashar Yassen-Mohamed har i hovrätten uppgett att den han pekade ut som en person som var med i bilen den 7 oktober 2018 när han hördes i tingsrätten var Aram Jamani och inte Aram Jahani. Aram Jahani var inte med i bilen vid aktuellt tillfälle.

Aram Jahani har bekräftat att polisen beslagtog tre mobiltelefoner hos honom. Han har uppgett att han tror att det kan ha blivit någon sammanblandning, eftersom SIM-kortet med kontaktuppgifter till Leon Osmanovic och Hassan Haddad satt i den telefon som han använder.

Vilka personer medverkade vid händelserna den 7 oktober 2018?

Leon Osmanovic, Ahmad Al Assadi och Bashar Yassen-Mohamed har alla tre vidgått att de medverkade under de aktuella händelserna den 7 oktober 2018. Leon Osma-

novics och Ahmad Al Assadis uppgifter därvidlag vinner stöd av målsägandens Dawood Jafari uppgifter. Bashar Yassen-Mohamed har enligt vad som framgått av utredningen fungerat som chaufför under händelserna i den bil som han disponerade.

Hassan Haddad har förnekat att han medverkat vid de aktuella händelserna och alltså gjort gällande att fel person har pekats ut. Hovrätten instämmer i tingsrättens bedömning och värdering av den bevisning som avser identifieringen av Hassan Haddad som den person som kallades ”Tyson” vid de aktuella händelserna.

Aram Jahani har förnekat att han var med vid de aktuella händelserna och att alltså fel person har pekats ut. Han har pekats ut i tingsrätten av Bashar Yassen-Mohamed som en av dem som åkte med i hans bil vid händelserna. Uppgifterna har lämnats till synes spontant. Dawood Jafari har pekat ut Aram Jahani vid en av polisens fotokonfrontationer som en person som satt bredvid honom i baksätet vid färden till och från Askersund samt att Aram Jahani därvid var mycket intresserad av hans kläder, se vittnesförhör med Ida Huss ovan. Vid husrannsakan hos Aram Jahani anträffades Dawood Jafaris telefon samt en jacka och ett bälte av samma typ som Dawood Jafari enligt uppgift hade blivit frånstulen under de aktuella händelserna. I Aram Jahanis telefon finns kontaktuppgifter till Leon Osmanovic och Hassan Haddad, trots att Aram Jahani uppgett sig inte känna någon av dem. Enligt vad som framgår av utredningen har Aram Jahani och Bashar Yassen-Mohamed haft telefonkontakt senare samma kväll som de aktuella händelserna inträffade. På grund av dessa omständigheter finner hovrätten, till skillnad från tingsrätten, att det är utrett att Aram Jahani medverkat vid de i målet aktuella händelserna.

Flera av de tilltalade har i tilläggsförhör i hovrätten återtagit utpekanden av Hassan Haddad respektive Aram Jahani. Även Dawood Jafari har i fortsatt förhör velat tona ner hur säker han var på att det verkligen var Aram Jahani som han pekade ut vid polisens fotokonfrontation.

Sammantaget finner dock hovrätten att det genom den åberopade bevisningen är klarlagt att samtliga fem tilltalade, Leon Osmanovic, Ahmad Al Assadi, Bashar Yassen-Mohamed, Hassan Haddad och Aram Jahani medverkade och åkte med under bilre-

Tidigare domar Hassan El Chami , 2020-01-16 10:26 diarienr: 5000-K1093422-19

inte trodde att de övriga skulle förstå att ringa polisen samt att hans hund fanns i den bil som Leon Osmanovic och Ahmad Al Assadi utan Dawood Jafari själv färdades i.

Bashar Yassen-Mohamed har uppgett att han i olika skeden av händelseförloppet uppfattat det som att Dawood Jafari inte har följt med frivilligt och även att det funnits förslag om att lägga Dawood Jafari i bilens bagageutrymme. Han har också berättat om att visst våld har utövats mot Dawood Jafari.

På grund av vad som framkommit finner hovrätten, liksom tingsrätten, Dawood Jafari inte har agerat frivilligt utan att han till följd av våld och hot, varvid den omständigheten att fem personer har agerat gemensamt mot honom förstärkt hotet, känt sig tvingad att följa med i bilen mot skogen i Vivalla, tillbaka till centrala Örebro och därefter fram och tillbaka till sin bostad i Askersund. Därmed är de yttre förutsättningarna för att Dawood Jafari utsatts för olaga frihetsberövande uppfyllda.

Vilka brottsliga gärningar har var och en av de medverkande vid händelserna den 7 oktober 2018 gjort sig skyldiga till?

Genom utredningen är följande utrett beträffande det yttre händelseförloppet under denna åtalspunkt. Leon Osmanovic och Ahmad Al Assadi sammanträffade med Dawood Jafari på Järntorget i Örebro. Dessa tre åkte i en bil som kördes av Bashar Yassen-Mohamed, tillsammans med Hassan Haddad och Aram Jahani, således totalt sex personer, till en skog i Vivalla. Där gick alla ur bilen och Leon Osmanovic filmade Dawood Jafari sittande på marken. Sällskapet åkte tillbaka till Järntorget. Under resan tillbaka överlämnade Dawood Jafari nycklarna till den bil som han lånat till Leon Osmanovic. Bilen stod parkerad vid Järntorget och i bilen fanns Dawood Jafaris hund. Sällskapet åkte mot Askersund i två bilar. I bilen med Bashar Yassen-Mohamed som förare satt Aram Jahani i passagerarsätet fram och Dawood Jafari och Hassan Haddad satt i baksätet. Leon Osmanovic och Ahmad Al Assadi åkte i Dawood Jafaris bil med Leon Osmanovic som förare. Innan sällskapet lämnade Örebro tankade Bashar Yassen-Mohamed sin bil på OKQ8 i utkanten av staden. Under tiden väntade Leon Osmanovic och Ahmad Al Assadi i Dawood Jafaris bil vid sidan om. På övervakningsfilm från macken ses Bashar Yassen-Mohamed, Hassan Haddad och Leon Osmanovic röra sig

Ahmad Al Assadi har vidgått att han medverkat under hela händelseförloppet men gjort gällande att allt ägt rum under frivilligt deltagande från Dawood Jafari och att det inte utövats något våld eller riktats några hot mot honom. Han har vidare gjort gällande att Dawood Jafari lämnat ifrån sig egendom inklusive sina bilnycklar helt frivilligt.

Enligt vad hovrätten konstaterat ovan har de angivna händelserna ägt rum mot Dawood Jafaris vilja och han har inte frivilligt underkastat sig någon transport, vare sig till skogen i Vivalla eller till bostaden i Askersund och tillbaka. Ahmad Al Assadi har vidgått att han varit med för att få betalt. Dawood Jafaris lägenhetsnyckel anträffades på Ahmad Al Assadi i samband med att han greps. Såsom tingsrätten funnit har Ahmad Al Assadi gjort sig skyldig till olaga frihetsberövande som omfattar hela händelseförloppet, även om han och Leon Osmanovic färdats i en annan bil än Dawood Jafari till Askersund och tillbaka. Ahmad Al Assadi har också, som tingsrätten funnit, gjort sig skyldig till rån bestående i att Dawood Jafari med våld och hot har tvingats lämna ifrån sig gods i skogen vid Vivalla. Dessa brott har han gjort sig skyldig tillsammans och i samförstånd med övriga personer som befunnits skyldiga till samma brott. Slutligen ska Ahmad Al Assadi, på skäl som anförts ovan beträffande Leon Osmanovic, dömas för grovt tillgrepp av fortskaffningsmedel begånget tillsammans och i samförstånd med Leon Osmanovic.

Ahmad Al Assadi ska dock, på samma skäl som beträffande Leon Osmanovic, inte dömas för försök till utpressning.

Hassan Haddad, även benämnd Tyson, har, som hovrätten funnit ovan, medverkat i de aktuella händelserna. Han har enligt Dawood Jafari varit en av dem som inledningsvis uppmanade denne att följa med i bilen. Han har vidare, enligt såväl Dawood Jafari som Bashar Yassen-Mohamed, i skogen vid Vivalla tagit Dawood Jafari åt sidan och där, enligt denne, under hot uppmanat honom att betala 10 000 kr den 25:e varje månad. Enligt Bashar Yassen-Mohamed var det Hassan Haddad som betalade tankningen av bilen. Enligt Dawood Jafari var Hassan Haddad en av dem som följde med honom upp till lägenheten i Askersund för att se om där fanns något av värde.

Hovrätten delar tingsrättens bedömning att Hassan Haddad gjort sig skyldig till olaga frihetsberövande och rån i två fall, dels i skogen vid Vivalla, dels i bilen på väg från Askersund mot Örebro då Dawood Jafari tvingades under hot lämna ifrån sig sin jacka, sitt bälte, en väska och sin mobiltelefon. Vidare ska Hassan Haddad dömas för övergrepp i rättssak under samma resa, genom att han enligt Dawood Jafari under hot om våld uppmanat denne att inte anmäla de inträffade händelserna till polisen. De nu angivna brotten har Hassan Haddad begått tillsammans och i samförstånd med de övriga gärningsmän som befunnits skyldiga till respektive brott.

Hassan Haddad ska också, på grund av Dawood Jafaris uppgifter vilka i denna del vinner stöd av Bashar Yassen-Mohameds uppgifter, dömas för försök till utpressning i skogen vid Vivalla, vilket brott han enligt hovrättens bedömning har begått ensam utan medgärningsmän.

Hassan Haddad ska, på samma skäl som beträffande Bashar Yassen-Mohamed, frikännas från åtalet för grovt tillgrepp av fortskaffningsmedel.

Aram Jahani har enligt vad hovrätten kommit fram till ovan medverkat under hela händelseförloppet från den första avresan från Järntorget i Örebro till återkomsten från Askersund då Dawood Jafari släpptes ur bilen vid Varberga. Enligt vad Dawood Jafari har uppgett var Aram Jahani aktiv under händelserna på det sättet att Aram Jahani utdelade slag mot honom i bilen. Det var också Aram Jahani som tog hans jacka och hans mobiltelefon. Han deltog också i uppmaningen till Dawood Jafari under hot att inte anmäla händelserna till polisen. Dawood Jafaris mobiltelefon, en jacka och ett bälte av samma slag som de som togs från Dawood Jafari, har vid husrannsakan anträffats hemma hos Aram Jahani.

Genom vad som sålunda framkommit finner hovrätten, till skillnad från tingsrätten, att åtalen för olaga frihetsberövande, rån i två fall och övergrepp i rättssak är styrkta. Det är vidare utrett att Aram Jahani har begått samtliga gärningar tillsammans och i samförstånd med övriga gärningsmän som befunnits skyldiga till respektive brott.

Hassan Haddad

Han döms för allvarlig brottslighet med ett högt samlat straffvärde. Enligt hovrättens bedömning är straffvärdet något högre än det tingsrätten har kommit fram till och uppgår till fängelse två år och sex månader.

Hassan Haddad dömdes den 7 april 2017 av Göta hovrätt för våldtäkt till skyddstillsyn och s.k. 28:3-fängelse om tre månader.

Till följd av det höga straffvärdet hos nu aktuell brottslighet och då det är fråga om återfall i allvarlig brottslighet, kan annan påföljd än ett fängelsestraff inte komma i fråga. Hassan Haddad har suttit häktad, enligt uppgift med s.k. fulla restriktioner sedan den 23 oktober 2018, således drygt fem månader fram till det häktningen hävdes i samband med att hovrättens huvudförhandling avslutades den 2 april 2019. Denna omständighet bör enligt hovrätten, med tillämpning av den allmänna billighetsregeln i 29 kap. 5 § 9 brottsbalken, räknas Hassan Haddad till godo vid straffmätningen. Hovrätten bestämmer sålunda fängelsestraffets längd till två år och tre månader.

Aram Jahani

Han har befunnits skyldig till allvarlig brottslighet med ett samlat straffvärde som hovrätten kommit fram till om fängelse två år och tre månader.

Aram Jahani förekommer under nio avsnitt i belastningsregistret sedan 2012, inkluderande nu aktuell dom. Det är främst fråga om domar och åtalsunderlåtelser för ringa narkotikabrott. Den 19 april 2016 dömdes han dock av Örebro tingsrätt för grov misshandel till fängelse ett år och sex månader. Han frigavs villkorligt från det straffet den 4 december 2017 med en återstående strafftid om sex månader. Prövotiden utgick 4 december 2018.

Frivården har inte lämnat något påföljdsförslag då Aram Jahani inte velat redogöra för sina personliga förhållanden inför frivården.

ÅKLAGARMYNDIGHETEN
Åklagarområde Bergslagen
Åklagarkammaren i Örebro
Kammaråklagare Anna Berg

Ansökan om stämning

2018-12-28

Sida 1(7)
Handling 633
Ärende AM-78258-18
Handläggare 503A-11

Ange dessa uppgifter vid kontakt med myndigheten

Örebro tingsrätt
Allmänna målenheten,Rotel 8
Box 383
701 47 ÖREBRO

ÖREBRO TINGSRÄTT
Rotel 3
INKOM: 2018-12-28
MÅLNR: B 3176-18
AKTBIL: 110

TR mål: B 3176-18
Handl.: OVR

1	Tilltalad: efternamn och alla förnamn **Abdel Amir Al Assadi, Ahmad**		Tilltalsnamn	Yrke/titel
	Personnr 20000109-7633	Medborgare i Irak och Sverige	Telefon	Tolkbehov
	Adress Norensbergsgatan 70 702 15 ÖREBRO			
	Offentlig försvarare/ombud Bengtsson, Erik, Advokathuset Actus AB, Fabriksgatan 8, 702 10 ÖREBRO			
	Frihetsberövande m.m. Anhållen 2018-10-08, Häktad 2018-10-11.			
	Delgivningsuppgifter			

2	Tilltalad: efternamn och alla förnamn **El Chami Haddad, Hassan**		Tilltalsnamn	Yrke/titel
	Personnr 19971030-2937	Medborgare i Libanon	Telefon	Tolkbehov
	Adress Örnsköldsgatan 23 Lgh 1202 703 50 ÖREBRO			
	Offentlig försvarare/ombud Nilsson, Peter, Stahre Persson Advokatbyrå AB, Sankt Eriksgatan 60, 112 34 STOCKHOLM			
	Frihetsberövande m.m. Anhållande verkställt 2018-10-23, Häktad 2018-10-24.			
	Delgivningsuppgifter			

3	Tilltalad: efternamn och alla förnamn **Osmanovic, Leon Sahur**		Tilltalsnamn	Yrke/titel
	Personnr 20021023-1577	Medborgare i Serbien	Telefon	Tolkbehov
	Adress Krönikegatan 20 B Lgh 1101 703 72 ÖREBRO			
	Offentlig försvarare/ombud Forsberg, Paul, Advokatfirman Frednander AB, Kungsgatan 1, 702 11 ÖREBRO			
	Frihetsberövande m.m. Anhållen 2018-10-08, Anhållande hävt 2018-10-10.			
	Delgivningsuppgifter			

Åklagarområde Bergslagen
Åklagarkammaren i Örebro
Kammaråklagare Anna Berg

Ansökan om stämning

2018-12-28

Sida 2(7)
Handling 633
Ärende AM-78258-18
Handläggare 503A-11

4	Tilltalad: efternamn och alla förnamn **Yassen-Mohamed, Bashar**		Tilltalsnamn	Yrke/titel
	Personnr 19910721-4919	Medborgare i Sverige	Telefon	Tolkbehov
	Adress Krönikegatan 6 B Lgh 1102 703 72 ÖREBRO			
	Offentlig försvarare/ombud Asp, Jacob, Advokat Jacob Asp AB, Sigurdsgatan 6, 721 30 VÄSTERÅS			
	Frihetsberövande m.m. Anhållande verkställt 2018-10-11, Häktad 2018-10-13, Häktningsbeslutet hävt 2018-11-20.			
	Delgivningsuppgifter			

Ansvarsyrkanden m.m.

1. RÅN (Al Assadi, El Chami Haddad, Osmanovic och Yassen-Mohamed), FÖRSÖK TILL UTPRESSNING (Al Assadi, El Chami Haddad, Osmanovic och Yassen-Mohamed), GROVT TILLGREPP AV FORTSKAFFNINGSMEDEL (Al Assadi, El Chami Haddad, Osmanovic och Yassen-Mohamed), ÖVERGREPP I RÄTTSSAK (El Chami Haddad) och OLAGA FRIHETSBERÖVANDE (Al Assadi, El Chami Haddad, Osmanovic och Yassen-Mohamed) (5000-K1259443-18)

Målsägande
Dawood Jafari som företräds av målsägandebiträde: Susanen Franzén Östman

Gärning
Ahmad Al Assadi, Hassan El Chami Haddad, Leon Osmanovic och Bashar Yassen-Mohamed har, tillsammans och i samförstånd med varandra och en annan person, den 7 oktober 2018 på Järntorget i Örebro, berövat Dawood Jafar friheten genom att hota honom med kniv och tvinga in honom i en bil. Dawood Jafari har därefter varit berövad friheten under hela det följande händelseförloppet tills han släpps i Örebro.

Efter att Jafar berövats friheten på Järntorget har samtliga gärningsmän och målsäganden åkt till en skog i närheten av Vivalla. Ahmad Al Assadi, Hassan El Chami Haddad, Leon Osmanovic och Bashar Yassen-Mohamed har där, tillsammans och i samförstånd med varandra och en annan person, genom våld från Dawood Jafari stulit 4500 kronor, en ring, ett halsband, bostadsnycklar och bilnyckel. Våldet har bestått i att de utdelat flera sparkar och slag mot kroppen och huvudet.

Ahmad Al Assadi, Hassan El Chami Haddad, Leon Osmanovic och Bashar Yassen-Mohamed har, tillsammans och i samförstånd med varandra och en

9 i
justerat av åklagaren under huvudförhandling den 10 januari 2019.
/Nadja Lidbeck

Åklagarområde Bergslagen
Åklagarkammaren i Örebro
Kammaråklagare Anna Berg

Ansökan om stämning

2018-12-28

annan person, genom hot försökt förmå målsäganden att till dem betala 10 000 kronor varje månad. Hotet har bestått i att de uttalat ”om du inte betalar så kommer vi att skära upp dig, slå dig” eller liknande uttryck med motsvarande innebörd. Fara för brottets fullbordan har förelegat.

Samtliga gärningsmän har därefter tagit med sig målsäganden i bil och åkt tillbaka till Järntorget där de olovligen tagit och brukat personbilen XLF244. Tillgreppet av bilen skall anses som grovt eftersom gärningsmännen tvingat av målsäganden bilnyckeln genom våld.

Ahmad Al Assadi, Hassan El Chami Haddad, Leon Osmanovic och Bashar Yassen-Mohamed har, tillsammans och i samförstånd med varandra och en annan person, därefter tagit med målsäganden i bil till Askersund där de tagit med honom till hans bostad. Under bilfärden tillbaka till Örebro har Hassan El Chami Haddad och Bashar Yassen-Mohamed tillsammans och i samförstånd med varandra och en annan person, medelst våld stulit målsägandens jacka, bälte, väska och telefon. De tog då också målsägandens plånbok. Våldet har bestått i att ~~Aram~~ utdelat slag mot kroppen på målsäganden

Hassan El Chami Haddad har tillsammans och i samförstånd med annan person, under färden mot Örebro hotat målsäganden för att hindra honom att kontakta polisen och berätta vad som hänt. Hoten har bestått i att Hassan El Chami Haddad och den andre personen gjort uttalanden med innebörden att de ska döda målsäganden om han inte är tyst om polisen stannar dem. När målsäganden släppts ut ur bilen i Varberga, har de lämnat tillbaka plånboken men sagt att de behåller hans LMA kort för att veta vem som anmäler dem, vilket förstärkt hotet.

d annan person

justerat av åklagaren under huvudförhandling den 10 januari 2019.
/Nadja Lidbeck

Lagrum
8 kap 5 § brottsbalken
9 kap 4 § 1 st och 11 § samt 23 kap 1 § brottsbalken
8 kap 7 § 2 st brottsbalken
17 kap 10 § 1 st 1 men brottsbalken
4 kap 2 § 1 st brottsbalken

Särskilt yrkande
I beslag tagen ring ska lämnas ut till Dawood ~~Jahani~~ Jafari, som har bättre rätt till godset än Leon Osmanovic. Beslaget ska bestå. (Beslag 2018-5000-BG133182-1)

justerat av åklagaren under huvudförhandling den 10 januari 2019.
/Nadja Lidbeck

Bevisning
Muntlig bevisning
Förhör med målsäganden Dawood Jafari

Åklagarområde Bergslagen
Åklagarkammaren i Örebro
Kammaråklagare Anna Berg

2018-12-28

Handling 654
Ärende AM-78258-18
Handläggare 503A-11

Ange dessa uppgifter vid kontakt med myndigheten

Örebro tingsrätt
B 3176-18

Häktat mål

ÖREBRO TINGSRÄTT
Rotel 3
INKOM: 2018-12-28
MÅLNR: B 3176-18
AKTBIL: 116

Stämningsansökan

Tilltalade

Hassan El Chami Haddad (19971030-2937)
Medborgare i Libanon.
Företräds av advokat Peter Nilsson.

Ansvarsyrkanden m.m.

1.1 RINGA NARKOTIKABROTT

5000-K1482065-17

Hassan El Chami Haddad har olovligen använt cannabis, som är narkotika. Det hände den 25 november 2017 alternativt någon eller några dagar dessförinnan i Örebro, Örebro kommun eller på annan plats i riket.

Hassan El Chami Haddad begick gärningen med uppsåt.

Lagrum: 1 § 1 st 6 p och 2 § narkotikastrafflagen (1968:64)

Upplysning

Kostnad för provtagning och analys: 676 kronor.

1.2 RINGA NARKOTIKABROTT

5000-K1482065-17

Hassan El Chami Haddad har olovligen innehaft tre tabletter tramadol, som är narkotika. Det hände den 25 november 2017 på Poesigatan i Örebro, Örebro kommun.

Hassan El Chami Haddad begick gärningen med uppsåt.

Lagrum: 1 § 1 st 6 p och 2 § narkotikastrafflagen (1968:64)

Postadress
Box 1634
70116 ÖREBRO

Gatuadress
Järnvägsgatan 3

Telefon
010-562 66 40

Telefax
010-562 66 41

E-post
registrator.ak-orebro@aklagare.se

Särskilda yrkanden

Det yrkas att i beslag tagen narkotika förverkas från Hassan El Chami Haddad enligt 6 § narkotikastrafflagen: 2018-5000-BG122403.1.

Muntlig bevisning

Förhör med den tilltalade **Hassan El Chami Haddad**.

Övrig bevisning

1. Beslagsprotokoll och analysbesked (förundersökningsprotokoll s. 19 och 6-8) till styrkande av innehavet av narkotika.

2. Analysresultat (förundersökningsprotokoll s. 9-14).

Handläggning

Beräknad tidsåtgång för förhandlingen i denna del: 10 minuter.

Polisen

Tidigare domar Mohamad Weshah Zaher

Signerat av

Signerat datum

Enhet	Diarienr
Polisregion Mitt, Aktionsgrupp 1 Rgn Mitt	5000-K1093422-19

Orginalhandlingens förvaringsplats	Datum	Tid
	2020-01-16	10:28

Involverad personal	Funktion
Thomas Forsberg	Uppgiftslämnare

SVEA HOVRÄTT
Avdelning 04
Rotel 0401

DOM
2017-11-28
Stockholm

Mål nr
B 9046-17

ÖVERKLAGAT AVGÖRANDE
Uppsala tingsrätts dom den 13 september 2017 i mål nr B 7240-16, se bilaga A

PARTER (antal tilltalade 1)

Motpart (Åklagare)
Kammaråklagaren Thomas Bälter Nordenman
Åklagarmyndigheten
Åklagarkammaren i Uppsala

Klagande (Tilltalad)
Mohamad Weshah Zaher, 19921114-7278
Frihetsberövande: Intagen i kriminalvårdsanstalt
F.n. Anstalten Saltvik

Ombud och offentlig försvarare: Advokaten Robert Wikström
Box 1013
751 40 Uppsala

SAKEN
Sexuellt ofredande

HOVRÄTTENS DOMSLUT

1. Hovrätten, som tillämpar 34 kap. 1 § första stycket 2 och 34 kap. 3 § andra stycket brottsbalken i dess lydelse före den 1 juli 2016, fastställer tingsrättens dom.

2. Det som tingsrätten har beslutat om beslag ska fortsätta att gälla.

3. Hovrätten bestämmer ersättning av allmänna medel åt Robert Wikström till 3 774 kr. Av beloppet avser 3 019 kr arbete och 755 kr mervärdesskatt. Staten ska stå för den kostnaden.

Postadress	Besöksadress	Telefon	Telefax	Expeditionstid
Box 2290 103 17 Stockholm	Birger Jarls Torg 16	08-561 670 00 08-561 672 50 **E-post**: svea.hovratt@dom.se www.svea.se	08-561 672 59	måndag – fredag 09:00–15:00

SVEA HOVRÄTT **DOM** B 9046-17
Avdelning 04

YRKANDEN I HOVRÄTTEN

Mohamad Weshah Zaher har yrkat att hovrätten ska frikänna honom från ansvar för sexuellt ofredande.

Åklagaren har motsatt sig att tingsrättens dom ändras.

Hovrätten har avgjort målet utan huvudförhandling.

HOVRÄTTENS DOMSKÄL

I enlighet med tingsrättens dom ska Mohamad Weshah Zaher – i inte överklagade skuldfrågor – dömas för de gärningar som tingsrätten har funnit honom skyldig till. Dessa gärningar ska rubriceras som tingsrätten har gjort.

När det gäller åtalet för sexuellt ofredande har parterna lagt fram samma bevisning i hovrätten som i tingsrätten. Hovrätten har tagit del av förhören från tingsrätten med Per Fredriksson, Fredrika Jenvall, Lina Werner och Mohamad Weshah Zaher genom uppspelning av ljud- och bildfiler.

För att en gärning ska vara straffbar som sexuellt ofredande krävs att den har en sexuell inriktning eller prägel, men gärningsmannens personliga syften är inte avgörande. Bedömningen av om en gärning kränker den sexuella integriteten ska göras objektiverat. (Se NJA 2017 s. 393 p. 11 och 12.) Med dessa konstateranden gör hovrätten inte någon annan bedömning än den som tingsrätten har gjort i frågorna om Mohamad Weshah Zaher har begått den åtalade gärningen, hur den ska rubriceras och vilken påföljd han ska dömas till. Tingsrättens dom ska därför inte ändras.

HUR MAN ÖVERKLAGAR, se bilaga B
Överklagande senast 2017-12-27

I avgörandet har deltagit hovrättsråden Anne Kuttenkeuler och Monica Björnfot Spaak samt tf. hovrättsassessorn Henrik Berthels, referent.

Avräkningsunderlag bifogas.

UPPSALA TINGSRÄTT
Avdelning 2
Enhet 3

DOM
2017-09-13
meddelad i
Uppsala

Mål nr: B 7240-16

PARTER (Antal tilltalade: 1)

Tilltalad
Mohamad Weshah Zaher, 19921114-7278
Frihetsberövande: Intagen i kriminalvårdsanstalt
c/o Anstalten Saltvik
Box 273
871 26 Härnösand

Offentlig försvarare:
Advokat Robert Wikström
Advokatfirman Upsala Juridiska Byrå HB
Box 1013
751 40 Uppsala

Åklagare
Kammaråklagare Thomas Bälter Nordenman
Åklagarmyndigheten
Åklagarkammaren i Uppsala
Box 1424
751 44 Uppsala

Målsägande
Fastighets Ab Linrepan, 556706-3085
c/o c/o Graflunds
Box 154
631 03 Eskilstuna

Företrädd av åklagaren

DOMSLUT

Brott som den tilltalade döms för
1. Olaga hot, 4 kap 5 § 1 st brottsbalken i sin lydelse före 1 juli 2016
   2016-06-29
2. Hot mot tjänsteman, 17 kap 1 § 1 st brottsbalken
   2016-11-07
3. Sexuellt ofredande, 6 kap 10 § 2 st brottsbalken
   2016-06-30
4. Snatteri, 8 kap 2 § brottsbalken
   2016-11-07

UPPSALA TINGSRÄTT **DOM** **Mål nr:** B 7240-16
Avdelning 2 2017-09-13
Enhet 3

5. Narkotikabrott, 1 § 1 st 1 p narkotikastrafflagen (1968:64)
   2016-12-29
6. Ringa narkotikabrott, 1 § 1 st 6 p och 2 § narkotikastrafflagen (1968:64)
   2016-08-15 (2 tillfällen)
7. Brott mot lagen om förbud beträffande knivar och andra farliga föremål, 1 § 1 st och 4 § 1 st lagen (1988:254) om förbud beträffande knivar och andra farliga föremål
   2016-03-29

Åtal som den tilltalade frikänns från

1. Försök till mord, 3 kap 1 § och 11 § samt 23 kap 1 § brottsbalken
   2016-12-25
2. Misshandel, 3 kap 5 § brottsbalken
   2016-12-25 (2 tillfällen)
3. Skadegörelse, 12 kap 1 § brottsbalken
   2016-12-25

Påföljd m.m.

Fängelse 2 månader

Skadestånd

Fastighets AB Linrepans skadeståndsyrkande ogillas.

Förverkande och beslag

1. Yrkandet om förverkande av i beslag tagen kniv ogillas. Beslaget hävs (Polismyndigheten Region Mitt, beslagsnummer 2016-5000-BG129363 p. 3).
2. I beslag tagen narkotika, emballage, kreatin och två digitalvågar förklaras förverkade. Beslagen ska bestå (Polismyndigheten Region Mitt, beslagsnummer 2016-5000-BG129370 p. 1-4).
3. I beslag tagen narkotika förklaras förverkad. Beslaget ska bestå (Polismyndigheten Region Mitt, beslagsnummer 2016-5000-BG79617 p. 1).
4. I beslag tagen kniv förklaras förverkad. Beslaget ska bestå (Polismyndigheten Region Mitt, beslagsnummer 2016-5000-BG31547 p. 1).

Brottsofferfond

Den tilltalade åläggs att betala en avgift på 800 kr enligt lagen (1994:419) om brottsofferfond.

Ersättning

1. Anna Möller tillerkänns ersättning av allmänna medel för arbete som målsägandebiträde med 52 800 kr. Av beloppet avser 40 260 kr arbete, 1 230 kr tidsspillan, 750 kr utlägg och 10 560 kr mervärdesskatt.
2. Robert Wikström tillerkänns ersättning av allmänna medel med 114 029 kr. Av beloppet avser73 007 kr arbete, 15 990 kr tidsspillan, 2 226 kr utlägg och 22 806 kr mervärdesskatt.

UPPSALA TINGSRÄTT
Avdelning 2
Enhet 3

DOM
2017-09-13

B 7240-16

YRKANDEN M.M.

Se bilaga 1-2 med å bilaga 2 antecknade av åklagaren vid huvudförhandlingen gjorda justeringar.

DOMSKÄL

Bilaga 1 åtalspunkt 1-4 Försök till mord, misshandel och skadegörelse

Mohamad Zaher har förnekat samtliga gärningar och bestritt det enskilda anspråket. Han har inte vitsordat något belopp som skäligt i och för sig förutom sättet att beräkna ränta. Han har ingen erinran mot det särskilda yrkandet om förverkande.

Åklagaren har som bevisning åberopat ett beslagsprotokoll och syn av fotografier.

Förhör har på åklagarens begäran hållits med målsägandena Nebal Mansour och Nesrin Ibrahim, den tilltalade Mohamad Zaher, vittnena Zubaida Ibrahim, Isra Forani, Eva Forani, Karin Wentzel, Jennie Bogren och Ulrica Wallblom. På Mohamad Zahers begäran har vittnesförhör hållits med Hani Mahmod El Haji, Samer Abou El Ela, Sami Alhajeh och Mohamed Al Musawi.

Genom förhören med målsägandena och de av åklagaren åberopade vittnena är det utrett att målsägandena utsatts för brott på sätt som framgår gärningsbeskrivningarna. När det gäller frågan om vem som var gärningsmannen går uppgifterna isär. Nesrin Ibrahim, Nebal Mansour, Zubaida Ibrahim, Isra Forani, Eva Forani och Hani Mahmod El Haji har under förundersökningen pekat ut Mohamad Zaher som gärningsman men har vid huvudförhandlingen tagit tillbaka sina uppgifter utan att lämna någon särskilt trovärdig förklaring till varför de ändrat sig. Åklagaren har åberopat vad de uppgav vid polisförhören. Nesrin Ibrahim och Nebal Mansour har vid huvudförhandlingen uppgett att de efter händelsen inte utsatts för påtryckningar vilket dock motsägs av polismannen Karin Wentzel som berättat att Nesrin Ibrahim bl.a. uppgett att Mohamad Zahers mor sökt upp henne och försökt få henne att ta tillbaka sina uppgifter. Nesrin Ibrahims rädsla för Mohamad Zaher har också bekräftats av polismannen Ulrica Wallbom.

Mohamad Zaher har uppgett att han vid det aktuella tillfället var på pizzeria Verona. Han hörde fyrverkerier i närheten och fick veta att en kvinna blev trakasserad men det var inget han lade sig i. Efter restaurangbesöket gick han hem till sin bostad. En uppgift som bekräftats av vittnena Sami Alhajeh och Mohamed Al Musawi. Den i beslag tagna kniven tillhör en bekant som lämnat den i hans lägenhet två veckor innan Mohamad Zaher greps.

Tingsrättens bedömning

Visserligen talar en hel del för att Mohamad Zaher begått de åtalade gärningarna och det är då främst de samstämmiga utpekandena av honom som målsägandena och åklagarens vittnen gjort under polisförhören. Men eftersom de vid huvudförhandlingen tagit tillbaka sina uppgifter och då två vittnen bekräftat att Mohamad Zaher gick hem till sin bostad efter restaurangbesöket är bevisningen inte tillräcklig för att fälla honom till ansvar varför åtalet i dessa delar ska ogillas.

Vid denna utgång i ansvarsdelen ska det enskilda anspråket och det särskilda yrkandet om förverkande lämnas utan bifall.

Bilaga 1 åtalspunkt 5 Narkotikabrott.

Mohamad Zaher har erkänt gärningen och medgett det särskilda yrkandet om förverkande utom såvitt avser kreatin, ett proteintillskott som han använder i samband med träning.

Mohamad Zahers erkännande och berättelse vinner stöd av övrig utredning. Åtalet är styrkt och att bedöma som åklagaren gjort. Åklagaren har upplyst att kreatin används för att späda ut narkotika. Vid nu angivna förhållandet är det särskilda yrkandet om förverkande lagligen grundat och ska bifallas fullt ut.

Bilaga 2 åtalspunkt 1 Olaga hot

Mohamad Zaher har förnekat gärningen.

Åklagarområde Mitt
Åklagarkammaren i Uppsala
Kammaråklagare Thomas Bälter Nordenman 2017-03-21

ÅKLAGARBUNDET

Uppsala tingsrätt
Uppsala tr,Enhet 1
Box 1113
751 41 UPPSALA

UPPSALA TINGSRÄTT
Enhet 2
INKOM: 2017-03-22
MÅLNR: B 7240-16
AKTBIL: 16

TR mål: B 7240-16
Handl.: NARK

1	Tilltalad: efternamn och alla förnamn **Weshah Zaher, Mohamad**		Tilltalsnamn	Yrke/titel
	Personnr 19921114-7278	Medborgare i Sverige	Telefon 018-508629	Tolkbehov
	Adress Döbelnsgatan 2 B Lgh 47 752 37 UPPSALA			
	Offentlig försvarare/ombud Advokat Robert Wikström			
	Frihetsberövande m.m. Anhållande verkställt 2016-12-29, Häktad 2016-12-31, Häktningsbeslutet hävt 2017-01-24. Anhållande verkställt 2016-04-06, Anhållande hävt 2016-04-08. Anhållande verkställt 2016-07-29 kl 07.43, Anhållande hävt 2016-07-30 kl 14.10.			
	Delgivningsuppgifter			

Ansvarsyrkanden m.m.

1. FÖRSÖK TILL MORD (5000-K1594985-16)

Målsägande
Nebal Mansour som företräds av målsägandebiträde: Anna Möller, c/o Advokatbyrån Anna Möller AB, S:t Persgatan 17, 5 tr, 753 10 UPPSALA

Gärning
Weshah Zaher har den 25 december 2016 på Bandstolsvägen 14 i Uppsala, försökt att uppsåtligen beröva Nebal Mansour livet genom att hugga en kniv mot hans huvud/överkropp. Fara för brottets fullbordan har förelegat eller endast av tillfälliga omständigheter varit utesluten.

Lagrum
3 kap 1 § och 11 § samt 23 kap 1 § brottsbalken

UPPSALA TINGSRÄTT
Avdelning 2
Enhet 4

DOM
2016-03-18
meddelad i
Uppsala

Mål nr: B 6731-15

PARTER (Antal tilltalade: 1)

Tilltalad
Mohamad Weshah Zaher, 19921114-7278
Valthornsvägen 33 Lgh 1305
756 50 Uppsala

Offentlig försvarare:
Advokat Leif Ericksson
Advokatfirman Ericksson & Häggquist AB
Smedsgränd 2 A
753 20 Uppsala

Åklagare
Vice chefsåklagare Magnus Berggren
Åklagarmyndigheten
Åklagarkammaren i Uppsala
Box 1424
751 44 Uppsala

DOMSLUT

Brott som den tilltalade döms för
1. Grovt vapenbrott, 9 kap 1 a § 1 st vapenlagen (1996:67)
   2015-09-29 -- 2015-10-24 (2 tillfällen)
2. Hot mot tjänsteman, 17 kap 1 § brottsbalken
   2016-01-10
3. Våldsamt motstånd, 17 kap 4 § brottsbalken
   2016-01-10
4. Brott mot lagen om förbud beträffande knivar och andra farliga föremål, 1 § 1 st och 4 § 1 st lagen (1988:254) om förbud beträffande knivar och andra farliga föremål
   2015-10-19

Åtal som den tilltalade frikänns från
Brott mot lagen om förbud beträffande knivar och andra farliga föremål, 1 § 1 st och 4 § 1 st lagen (1988:254) om förbud beträffande knivar och andra farliga föremål
2016-01-06

Påföljd m.m.
Fängelse 1 år 8 månader

UPPSALA TINGSRÄTT **DOM** **Mål nr:** B 6731-15
Avdelning 2 2016-03-18
Enhet 4

Förverkande och beslag

1. I beslag tagen pistol med ammunition samt avsågad kolv och understycke till gevär, kombinationsvapen, ammunition, emballage, hänglås, klickpatroner och kniv förklaras förverkat. Beslaget skall bestå (Polisregion Mitt; beslagsliggare nr 2015-5000-BG105456, p. 1 och 4, nr 2015-5000-BG95652, p. 1:1, 1:2, 2, 4, 5 och 6, nr 2015-5000-BG96104, p. 1 och 2 samt nr 2015-5000-BG103477, p. 1).
2. Yrkandet om förverkande av i beslag tagen kniv lämnas utan bifall. Beslaget hävs (Polisregion Mitt; beslagsliggare nr 2016-5000-BG1713, p. 1).

Brottsofferfond

Den tilltalade åläggs att betala en avgift på 800 kr enligt lagen (1994:419) om brottsofferfond.

Ersättning

Leif Ericksson tillerkänns av allmänna medel ersättning med 5.256 kr, varav 4.205 kr avser arbete och 1.051 kr mervärdesskatt. Denna kostnad skall stanna på staten.

UPPSALA TINGSRÄTT
Avdelning 2
Enhet 4

DOM
2016-03-18

B 6731-15

YRKANDEN

Åklagaren har yrkat enligt bilagorna 1-3.

DOMSKÄL

Grovt vapenbrott (bilaga 1)

Mohamad Weshah Zaher har beträffande åtalspunkten 1 erkänt vapenbrott av normalgraden. Han har inte haft någon erinran mot förverkande.

Mohamad Weshah Zaher har beträffande åtalspunkten 2 erkänt grovt vapenbrott och medgett förverkande.

Mohamad Weshah Zahers erkännande vinner stöd av utredningen i övrigt. Åtalet är härigenom styrkt. Gärningen under åtalspunkten 2 är att bedöma som grovt vapenbrott.

Beträffande rubriceringen av gärningen under åtalspunkten 1 gör rätten följande överväganden. Av åberopat protokoll över vapenundersökning framgår att pistolen är en skarp sådan, omgjord från ett gasvapen i kaliber 9 mm PAK till den nuvarande kalibern 7,65. Mohamad Weshah Zaher har invänt att någon undersökning av utgångshastighet inte har gjorts. Han har gjort gällande att vapnet är svagare än en ordinär pistol och att av den anledningen fråga inte kan vara om grovt vapenbrott. Det finns dock ingen anledning ifrågasätta slutsatsen att fråga är om ett skarpt vapen och att såväl pistol som patroner är tillståndspliktiga. Då därtill vapnet inte haft något legalt användningsområde, varit laddat och innehafts i samband med en konflikt är gärningen att bedöma som grovt vapenbrott.

Åklagarens talan om förverkande är lagligen grundad och skall vinna bifall.

Brott mot knivlagen (bilaga 2)

Mohamad Weshah Zaher har erkänt brott mot knivlagen begånget av oaktsamhet. Erkännandet vinner stöd av utredningen i övrigt. Weshah Zaher har i vart fall av oaktsamhet innehaft kniven. Åtalet är styrkt. Gärningen är att bedöma på sätt åklagaren gjort.

Mohamad Weshah Zaher har medgett förverkande. Åklagarens talan härom är lagligen grundad och skall vinna bifall.

Hot mot tjänsteman och våldsamt motstånd (bilaga 3)

Mohamad Weshah Zaher har angett sin inställning på så sätt att han förnekar hot mot tjänsteman enligt gärningsbeskrivningen, då han inte uttalat hot av innebörd att han skulle skada eller döda någon. Han har erkänt våldsamt motstånd.

På åklagarens begäran har målsägandeförhör hållits med polisassistenten Niklas Gustafsson samt vittnesförhör med polisinspektören Magnus Wikström.

Niklas Gustafsson har berättat att Mohamad Weshah Zaher i samband med ett ingripande uttalat att han kunde plocka ned Gustafsson när han ville. Mohamad Weshah Zaher har å sin sida uppgett att han sagt att han kunde ta bort Gustafssons hand hur lätt som helst.

Magnus Wikström har berättat att han hört Mohamad Weshah Zaher uttala ”Släpp mig, jag kan ta ned dig när jag vill.” Även om Wikströms berättelse inte ordagrant överensstämmer med Niklas Gustafssons ger den ändå ett betydande stöd åt denna. Tingsrätten finner därför ställt utom rimligt tvivel att Mohamad Weshah Zaher har

uttalat att han kunde plocka ned Gustafsson när han ville. Detta kan i den givna situationen inte förstås som annat än ett hot om att skada eller döda. Åtalet för hot mot tjänsteman är styrkt.

Beträffande åtalet för våldsamt motstånd är mot Mohamad Weshah Zahers förnekande inte utrett att denne spänt armarna och krängt med kroppen. Av förhören med Niklas Gustafsson och Magnus Wikström framgår dock att Weshah Zaher har försökt slita sig ur polismännens grepp. Åtalet för våldsamt motstånd är därmed styrkt.

Brott mot knivlagen (bilaga 3)

Mohamad Weshah Zaher har förnekat brott.

Mohamad Weshah Zaher har uppgett att den i beslag tagna kniven är en prydnadskniv från Portugal, som han avsett transportera från ett förråd till systerns lägenhet. Detta påstående har inte vederlagts. Av utredningen framgår vidare att kniven funnits inuti en väska, som har stått i baksätet. Det har inte framkommit annat än att innehavet har varit befogat. Åtalet kan därför inte vinna bifall.

Mohamad Weshah Zaher har bestritt förverkande. Vid ovan angiven utgång i ansvarsdelen skall yrkandet om förverkande lämnas utan bifall och beslaget hävas.

Påföljd

Mohamad Weshah Zaher är i dag 23 år gammal och förekommer under tre avsnitt i belastningsregistret. Han dömdes år 2011 för misshandel till skyddstillsyn. I övrigt har han enbart gjort sig skyldig till trafikförseelser. Weshah Zaher skall nu dömas för bl.a. två fall av grovt vapenbrott. Med beaktande av såväl brottslighetens art som dess straffvärde kan annan påföljd än fängelse inte komma i fråga. Tingsrätten dömer därför Weshah Zaher till fängelse.

Åklagarområde Mitt
Åklagarkammaren i Uppsala
Vice chefsåklagare Magnus Berggren

2015-12-07

Uppsala tingsrätt

Åklagarbundet

UPPSALA TINGSRÄTT
INKOM: 2015-12-08
MÅLNR: B 6731-15
AKTBIL: 1

Stämningsansökan

AM-145948-15-1

Åklagare

Vice chefsåklagare Magnus Berggren

Tilltalade

Mohamad Weshah Zaher (19921114-7278)
Offentlig försvarare önskas och den tilltalade godtar den rätten förordnar.

Punkt 1

1.1 GROVT VAPENBROTT (5000-K1369031-15)

Mohamad Weshah Zaher har innehaft en pistol kaliber 7,65 laddad med 4 skarpa patroner samt avsågad del till kolv och understycke till gevär utan att ha rätt till det. Det var den 24 oktober 2015 vid Ulls väg 24 i Uppsala, Uppsala kommun.

Brottet bör bedömas som grovt eftersom vapnet inte haft något legalt användningsområde, varit laddat och innehafts i samband med en konflikt.

Mohamad Weshah Zaher begick gärningen med uppsåt.

Lagrum: 9 kap 1 a § 1 st vapenlagen (1996:67)

1.2 Särskilda yrkanden

1.2.1 Det yrkas att pistol med ammunition samt avsågad kolv och understycke till gevär förverkas från Mohamad Weshah Zaher enligt 9 kap 5 § vapenlagen:
2015-5000-BG105456.1
2015-5000-BG105456.4.

Postadress
Box 1424
75144 UPPSALA

Gatuadress
Svartbäcksgatan 49

Telefon
010-562 67 60

Telefax
010-562 67 70

E-post
registrator.ak-uppsala@aklagare.se

1.3 Muntlig bevisning

1.3.1 Förhör med den tilltalade **Mohamad Weshah Zaher** som erkänner brott.

1.4 Övrig bevisning

1.4.1 Undersökningsprotokoll och beslagsprotokoll samt foton (förundersökningsprotokoll s. 3-4, 9-10 och 14-14-19) till styrkande av gärningen.

Punkt 2

2.1 GROVT VAPENBROTT (5000-K1247117-15)

Mohamad Weshah Zaher har innehaft ett avsågat kombinationsvapen laddat med två skarpa hagelpatroner samt 23 st hagelpatroner utan att ha rätt till det. Det var den 29 september 2015 bl a vid Friskis&svettis, Ekeby, Uppsala, Uppsala kommun.

Brottet bör bedömas som grovt eftersom vapnet saknat legalt användningsområde, varit laddat samt innehafts i samband med en konflikt.

Mohamad Weshah Zaher begick gärningen med uppsåt.

Lagrum: 9 kap 1 a § 1 st vapenlagen (1996:67)

2.2 Särskilda yrkanden

2.2.1 Det yrkas att kombinationsvapen samt ammunition förverkas från Mohamad Weshah Zaher enligt 9 kap 5 § vapenlagen:
2015-5000-BG95652.1:1
2015-5000-BG95652.1:2
2015-5000-BG95652.4.

2.2.2 Det yrkas att emballage och hänglås förverkas från Mohamad Weshah Zaher enligt 36 kap 2 § brottsbalken:
2015-5000-BG95652.2
2015-5000-BG95652.5
2015-5000-BG95652.6.

2.2.3 Det yrkas att ammunition förverkas från Mohamad Weshah Zaher enligt 9 kap 5 § vapenlagen: 2015-5000-BG96104.1.

2.2.4 Det yrkas att klickpatroner förverkas från Mohamad Weshah Zaher enligt 36 kap 3 § brottsbalken då egendomen skäligen kan befaras komma till brottslig användning: 2015-5000-BG96104.2.

Tidigare Domar Mohammed Almasri

Signerat av

Signerat datum

Enhet
Polisregion Mitt, Aktionsgrupp 1 Rgn Mitt

Diarienr
5000-K1093422-19

Orginalhandlingens förvaringsplats	Datum	Tid
	2020-01-16	10:29

Involverad personal	Funktion
Thomas Forsberg	Uppgiftslämnare

SOLNA TINGSRÄTT
Avdelning 4

DOM
2019-10-02
meddelad i
Solna

Mål nr: B 8429-19

PARTER (Antal tilltalade: 1)

Tilltalad
Mohammed Almasri, 19951229-2138
Blomdahls Väg 3 Lgh 1401
756 49 Uppsala

Åklagare
Kammaråklagare Paulina Pilati
Åklagarmyndigheten
Västerorts åklagarkammare i Stockholm - Mängd
Box 1250
171 24 Solna

DOMSLUT

Brott som den tilltalade döms för
Brott mot lagen om förbud beträffande knivar och andra farliga föremål, 1 § 1 st och 4 § 1 st lagen (1988:254) om förbud beträffande knivar och andra farliga föremål
2019-09-12

Påföljd m.m.
Dagsböter 50 om 50 kr

Förverkande och beslag
I beslag tagen kniv förklaras förverkad. Beslaget ska bestå (Polismyndigheten Region Stockholm, polisområde LPO Solna, beslagsliggare 2019-5000-BG98227, nr 1).

Brottsofferfond
Den tilltalade åläggs att betala en avgift på 800 kr enligt lagen (1994:419) om brottsofferfond.

SOLNA TINGSRÄTT **DOM** B 8429-19
2019-10-02

Avdelning 4

YRKANDEN M.M.

Åklagaren har yrkat enligt stämningsansökan, se bilaga 1.

Tingsrätten har med stöd av 45 kap. 10 a § rättegångsbalken avgjort målet utan huvudförhandling.

DOMSKÄL

Mohammed Almasri har erkänt gärningen. Hans erkännande stöds av övrig utredning i målet. Han ska därför dömas för brott mot lagen om förbud beträffande knivar och andra farliga föremål, 1 § 1 st och 4 § 1 st lagen (1988:254) om förbud beträffande knivar och andra farliga föremål, i enlighet med gärningsbeskrivningen. Påföljden ska bestämmas till böter.

Det särskilda yrkandet om att i beslag tagen kniv ska förverkas är lagligen grundat och ska därför bifallas.

Eftersom fängelse ingår i straffskalan för brottet ska Mohammed Almasri även utge föreskriven avgift till brottsofferfonden.

HUR MAN ÖVERKLAGAR, se bilaga 2 (TR-01)
Överklagande senast den 23 oktober 2019 ställs till Svea hovrätt.

Josefin Holmqvist

Polisen

Huvudanmälan

5000-K1141942-19

Anmälningsuppgifter

Anmälningsdatum: 2019-09-12 16:44
Anmälningssätt: Polisanställd i tjänst

Enhet: 5313UJUJ4, Utredningsjour 4 PO Sthlm Nord
Anmälningsansvarig: Lundström, Niclas

Rubrik: Snabbare lagföring

Brott/Händelse

Brott mot knivlagen (Lag 1988:254)
Jungfrudansen 58, Solna

Torsdag 2019-09-12 16:05

Almasri, Mohammed	Misstänkt person

Fritext

INLEDNING

Patrull 33-7520 med Pinsp Sebastian Sennerby, Pa Annie Ljunggren, 33-5610 med Pa Niclas Lundström, Pasp Parham Khoshrazm och ett antal fler patruller genomför kontroll av två fordon med ett gäng individer varpå misstanke om brott uppstår.

BROTT

BROTT MOT KNIVLAGEN, genom att den misstänkte Mohamed olovligen med uppsåt innehaft en morakniv på allmän plats klockan 16:05, 2019-09-12 på Jungfrudansen 58, Solna.

HÄNDELSE

33-7520 genomför en kontroll på ett gäng killar där bland annat Mohamed bar skyddsväst. Vid skyddsvisitation påträffas en kniv i byxlinningen på Mohamed.

TVÅNGSMEDEL

Beslag, efter beslut av Pinsp Sebastian Sennerby klockan 16:05, 2019-09-12.

BESLAG

2019-5000-BG98227 (KNIV)

Polisen

Beslagsprotokoll

2019-5000-BG98227

Signerat av

Signerat datum

Diarienummer
5000-K1141942-19

Verkställande enhet
Polisregion Stockholm, BF-IGV 7 LPO Solna

Handläggande enhet
Polisregion Stockholm, Utredningsjour 4 PO Sthlm Nord

Misstänkt person Almasri, Mohammed, 19951229-2138	
Plats för verkställan Jungfrudansen 58 , Solna	Datum och klockslag för verkställighet 2019-09-12 16:05
Beslutat av Sennerby, Sebastian	Verkställt av Lundström, Niclas
Ändamål med åtgärden • Kan antagas ha betydelse för utredningen av brott • Kan antagas vara på grund av brott förverkat	Brott 4023 - Brott mot knivlagen (Lag 1988:254)
Domstol för överklagan Solna tingsrätt	Beslag taget från Almasri, Mohammed

Föremålspunkter

2019-5000-BG98227-1
Kniv (1 st)

Platsbeskrivning
Påträffades i misstänkts byxlinning

Status
Fastställd

Anspråkstagare
0 st.

Fabrikat :	Mora	Typ :	Kniv
Knivmodell :	Morakniv	Skaftmaterial :	Plast
Slidmaterial :	Plast		

WWW.BVDA.COM
KTM-KRIM.TEKNISK MATERIEL AB

KTM-KRIM.TEKNISK MATERIEL AB
WWW.BVDA.COM
KTM-KRIM.TEKNISK MATERIEL AB
WWW.BVDA.COM

SVEA HOVRÄTT
Avdelning 07
071425

DOM
2017-06-01
Stockholm

Mål nr
B 3468-17

ÖVERKLAGAT AVGÖRANDE
Uppsala tingsrätts dom den 22 mars 2017 i mål nr B 5267-16, se bilaga A

PARTER (antal tilltalade 1)

Klagande och motpart (Åklagare)
Kammaråklagare Katarina Bergström
Åklagarmyndigheten
Åklagarkammaren i Uppsala

Motparter (Målsägande)
1. Ibrahim Khaled
Sekretess, se Partsbilaga sekretess

2. Mahmood Khaled
Sekretess, se Partsbilaga sekretess

3. Woleed Khaled
Sekretess, se Partsbilaga sekretess

Ombud och målsägandebiträde för 1-3: Advokat Roger Häggquist
Advokatfirman Ericksson & Häggquist AB
Smedsgränd 2 A
753 20 Uppsala

Klagande och motpart (Tilltalad)
Mohammed Almasri, 951229-2138
Frihetsberövande: Häktad
Blomdahls väg 3
756 49 Uppsala

Ombud och offentlig försvarare: Advokat Olle Hancock
Advokatfirman Hancock & Axén HB
Box 1917
751 49 Uppsala

SAKEN
Försök till grov utpressning m.m.

Hovrättens domslut, se nästa sida.

Postadress	Besöksadress	Telefon	Telefax	Expeditionstid
Box 2290 103 17 Stockholm	Birger Jarls Torg 16	08-561 670 00 08-561 670 50 **E-post**: svea.hovratt@dom.se www.svea.se	08-561 670 59	måndag – fredag 09:00-15:00

SVEA HOVRÄTT
Avdelning 07

DOM
2017-06-01

B 3468-17

HOVRÄTTENS DOMSLUT

1. Hovrätten, som även tillämpar 34 kap 1 § första stycket 2 och 3 § andra stycket brottsbalken i dess lydelser närmast före den 1 juli 2016, ändrar tingsrättens dom på följande sätt.

   a) Hovrätten dömer Mohammed Almasri för försök till grov utpressning (2 tillfällen) enligt 9 kap 4 § 2 st och 11 § samt 23 kap 1 § brottsbalken (målsägandena Ibrahim Khaled och Mahmood Khaled) under tiden 2016-12-07 -- 2016-12-14 samt för olaga hot enligt 4 kap 5 § 1 st brottsbalken (målsägande Woleed Khaled) under tiden 2016-12-13 -- 2016-12-14 (punkten 1 under rubriken Brott som den tilltalade döms för i tingsrättens domslut, åtalet i bilaga 4 till tingsrättens dom).
   b) Brottstiden för grovt bidragsbrott medelst brukande av falsk urkund anges till 2015-06-10 -- 2015-11-25 (punkten 3 under rubriken Brott som den tilltalade döms för i tingsrättens domslut, åtalspunkten 2 i bilaga 3 till tingsrättens dom).
   c) Hovrätten bestämmer det skadestånd som Mohammed Almasri ska utge till Woleed Khaled till 17 200 kr jämte ränta på beloppet enligt 6 § räntelagen (1975:635) från den 14 december 2016 till dess betalning sker.

2. Mohammed Almasri ska stanna kvar i häkte till dess domen i ansvarsdelen vinner laga kraft mot honom eller fängelsestraffet dessförinnan får verkställas.

3. Det som tingsrätten har förordnat om sekretess ska alltjämt gälla. Hovrätten förordnar att sekretessbestämmelsen i 21 kap 3 § offentlighets- och sekretesslagen (2009:400) ska fortsätta att vara tillämplig på Ibrahim Khaleds, Mahmood Khaleds och Woleed Khaleds adressuppgifter i partsbilagorna till denna dom.

4. Det som tingsrätten har beslutat om beslag ska fortsätta att gälla.

5. Hovrätten bestämmer ersättning av allmänna medel åt Roger Häggquist till 21 610 kr, varav 12 078 kr avser arbete, 4 920 kr tidsspillan, 290 kr utlägg och 4 322 kr mervärdesskatt.

6. Hovrätten bestämmer ersättning av allmänna medel åt Olle Hancock till 63 420 kr, varav 31 539 kr avser arbete, 13 530 kr tidsspillan, 5 667 kr tidsspillan och 12 684 kr mervärdesskatt.

7. Staten ska stå för kostnaderna i hovrätten för målsägandebiträdet och den offentlige försvararen.

Tidigare Domar Mohammed Almasri , 2020-01-16 10:29 diarienr: 5000-K1093422-19

SVEA HOVRÄTT
Avdelning 07

DOM
2017-06-01

B 3468-17

YRKANDEN I HOVRÄTTEN

Åklagaren har yrkat att hovrätten ska döma Mohammed Almasri till ett längre fängelsestraff än vad tingsrätten har bestämt.

Ibrahim Khaled, Mahmood Khaled och Woleed Khaled har biträtt åtalet även i hovrätten.

Mohammed Almasri har yrkat att hovrätten ska frikänna honom från åtalet för försök till grov utpressning och grovt vapenbrott samt att hovrätten ska avslå Ibrahim Khaleds, Mahmood Khaleds och Woleed Khaleds enskilda anspråk. Mohammed Almasri har under alla förhållanden yrkat att hovrätten ska bestämma påföljden till skyddstillsyn med särskild behandlingsplan och i andra hand lindra fängelsestraffet.

Parterna har motsatt sig varandras yrkanden. Mohammed Almasri har inte vitsordat någon del av de enskilda anspråken.

HOVRÄTTENS DOMSKÄL

Skuld

Inte överklagade skuldfrågor

I enlighet med tingsrättens dom ska Mohammed Almasri i inte överklagade delar i fråga om skuld dömas för de gärningar som tingsrätten har funnit honom skyldig till. De ska rubriceras som tingsrätten har gjort.

När det gäller tidpunkten för grovt bidragsbrott medelst brukande av falsk urkund har tingsrätten, uppenbarligen på grund av förbiseende, angett ett annat brottdatum i domslutet än vad som framgår av domskälen och åklagarens gärningsbeskrivning. Efter att hovrätten påpekat detta har parterna angett att de inte har något att erinra mot att hovrätten ändrar tingsrättens domslut i den delen på så sätt att tidpunkten för brottet

Tidigare Domar Mohammed Almasri , 2020-01-16 10:29 diarienr: 5000-K1093422-19

bestäms i enlighet gärningsbeskrivningen. Tingsrättens domslut såvitt avser grovt bidragsbrott medelst brukande av falsk urkund ska därför ändras på så sätt att brottstiden rätteligen ska vara den 10 juni – 25 november 2015.

Åtalet för försök till grov utpressning och grovt vapenbrott

Rättsliga utgångspunkter

För att någon ska kunna dömas för försök till utpressning krävs att gärningsmannen genom olaga tvång har försökt förmå annan till en disposition som skulle ha inneburit en förmögenhetsöverföring. Att genom olaga tvång förmå någon att betala en skuld som han eller hon inte är skyldig att betala innebär en förmögenhetsöverföring (se Berggren m.fl., Brottsbalken m.m. [2017-04-20, Zeteo] kommentaren till 9 kap. 4 §). För att det ska röra sig om ett straffbart försök krävs att fara för brottets fullbordan har förelegat eller att sådan fara endast på grund av tillfälliga omständigheter har varit utesluten (se 23 kap. 1 § brottsbalken).

Vid bedömningen av om brottet är grovt ska enligt lagtexten särskilt beaktas bl.a. om gärningen har innefattat hot som påtagligt har förstärkts med hjälp av vapen, sprängämne eller vapenattrapp eller genom anspelning på ett våldskapital som annars har varit av allvarligt slag.

Om ett försök till utpressning sker med hjälp av vapen ska gärningsmannen dömas både för försök till utpressning och för vapenbrott. Genom att vapnets användning bör beaktas vid bedömningen av straffvärdet för utpressningsförsöket får dock vapenbrottets inverkan på straffmätningen tämligen begränsad verkan (se NJA 2003 s. 295).

Gärningsbeskrivningens utformning

Hovrätten har vid huvudförhandlingen väckt frågan om hur gärningsbeskrivningen under denna åtalspunkt ska förstås när det gäller brottstidpunkten, om åklagaren påstår att Mohammed Almasri har försökt tvinga alla tre målsägande att betala det i

i målet. Den omständigheten att Mohammed Almasri har bekräftat att det är han som talar med Woleed Khaled under det i målet åberopade telefonsamtalet ger i stället visst stöd åt målsägandenas uppgifter om det aktuella samtalet och den hotbild som de har berättat om.

Hovrättens slutsatser

Hovrätten finner alltså att målsägandenas samstämmiga berättelser i de centrala delarna av händelseförloppet får stöd av den övriga bevisningen. Mot den bakgrunden samt då Mohammed Almasris berättelse och övrig utredning inte föranleder någon annan bedömning finner hovrätten, i likhet med tingsrätten, att målsägandenas berättelser ska läggas till grund för bedömningen av åtalet.

Genom vad målsägandena har berättat är det klarlagt att Mohammed Almasri vid ett möte med Ibrahim Khaled i en port på Bandstolsvägen i Gottsunda, Uppsala, den 7 december 2016 har uttalat att Ibrahim Khaleds bror skulle få 20 skott i benet om han inte betalade 100 000 kr till Mohammed Almasri.

Det är vidare utrett att Mohammed Almasri vid ett senare tillfälle samma dag på Bandstolsvägen har riktat en pistol mot Mahmood Khaleds mage när Ibrahim Khaled har befunnit sig i närheten och krävt att de skulle betala 100 000 kr till honom. Ibrahim Khaled har berättat att Mohammed Almasri visade ett magasin och att han därefter laddade pistolen. Mahmood Khaled har berättat att Mohammed Almasri gjorde en mantelrörelse, att han såg att kulan gick upp i loppet och att han senare sköt två skott i luften. Det måste därför anses utrett att det har rört sig om ett skarpladdat vapen.

Det är också klarlagt att Mohammed Almasri samma kväll har träffat Ibrahim Khaled utanför fritidsgården Effecto i Uppsala samt att han då upprepat kravet på 100 000 kr och samtidigt försökt att slå Ibrahim Khaled.

Utöver händelserna den 7 december 2016 är det klarlagt att Mohammed Almasri i nära anslutning till att polisanmälan gjordes den 14 december 2016 har talat i telefon med Woleed Khaled vid två tillfällen med kort mellanrum. Genom den av åklagaren

åberopade uppspelningen av det andra samtalet är det utrett att Mohammed Almasri har uttalat att ”jag kommer att knulla dig” och ”hela er familj kommer att bli drabbade”.

Genom vad som sålunda har framkommit vid förhören med målsägandena är det ställt utom rimligt tvivel att Mohammed Almasri under tiden den 7 – 14 december 2016 medelst hot har försökt tvinga såväl Mahmood Khaled som Ibrahim Khaled att betala 100 000 kr avseende en påhittad skuld. Hoten har varit ägande att framkalla allvarlig fruktan för egen och annans säkerhet till person samt haft den innebörden att han skulle döda dem eller nära anhöriga till dem om inte ”skulden” betalades. Vid händelsen den 7 december 2016 har hotet framförts med en skarpladdad pistol riktad mot Mahmood Khaled. Det har, i vart fall inledningsvis, förelegat fara för att Mahmood Khaled och Ibrahim Khaled skulle betala hela beloppet om 100 000 kr. Därefter har faran varit utesluten endast på grund av tillfälliga omständigheter utanför Mohammed Almasris kontroll. Åklagaren har därmed styrkt att de objektiva rekvisiten för försök till utpressning mot Ibrahim Khaled och Mahmood Khaled är uppfyllda. Mohammed Almasri har utfört gärningen med uppsåt. Omständigheterna kring gärningen, främst det förhållandet att hot har skett med ett skarpladdat vapen, är sammantagna sådana att brottet är att bedöma som grovt.

Genom målsägandenas berättelser är det dock inte tillförlitligen styrkt att Mohammed Almasri har uttalat något hot eller framställt något krav på betalning efter polisanmälan den 14 december 2016. Det är inte heller utrett att beskjutningen mot Mahmood Khaled den 13 december 2016 har utgjort en del av utpressningsförsöket.

När det gäller åklagarens påstående att försöket till grov utpressning även har riktats mot Woleed Khaled är det visserligen klarlagt att Mohammed Almasri har uttalat allvarliga hot mot Woleed Khaled. Enligt hovrätten går det emellertid inte av utredningen att dra den slutsatsen att Mohammed Almasri har försökt att tvinga Woleed Khaled att betala några pengar till honom. Det är därmed inte styrkt att han har försökt förmå Woleed Khaled att genomföra en förmögenhetsöverföring på det sätt som krävs för att någon ska kunna dömas för försök till utpressning. Det är däremot ställt utom rimligt tvivel att Mohammed Almasri har gjort uttalanden av innebörd att

Tidigare Domar Mohammed Almasri , 2020-01-16 10:29 diarienr: 5000-K1093422-19

han skulle döda Woleed Khaled eller nära anhöriga till honom på ett sätt som hos Woleed Khaled har framkallat allvarlig fruktan för egen eller annans säkerhet till person. Rekvisiten för olaga hot, som täcks av gärningsbeskrivningen, är därmed uppfyllda. Mohammed Almasri ska därför dömas för olaga hot mot Woleed Khaled. Av förhöret med Woleed Khaled är det klarlagt att brottet har begåtts någon gång under tiden den 13 – 14 december 2016.

Mohammed Almasri har även uppsåtligen innehaft ett skarpladdat vapen på allmän plats på det sätt som åklagaren har påstått och tingsrätten har funnit styrkt. Hovrätten instämmer därför i tingsrättens bedömning att han även ska dömas för vapenbrott. Brottet, som är grovt på de av tingsrätten anförda skälen, har begåtts den 7 december 2016.

Sammanfattningsvis ska Mohammed Almasri dömas för försök till grov utpressning mot Ibrahim Khaled och Mahmood Khaled under tiden den 7 – 14 december 2016, olaga hot mot Woleed Khaled någon gång under tiden den 13 – 14 december 2016 och grovt vapenbrott den 7 december 2016. Tingsrättens dom i fråga om rubricering och tidpunkterna för brotten ska således ändras i enlighet med detta.

Påföljd

Hovrätten gör vissa andra bedömningar än tingsrätten när det gäller rubriceringen och tidpunkten för den brottslighet som Mohammed Almasri har gjort sig skyldig till i den del av skuldfrågan som har överprövats. Försöket till grov utpressning är dock även med de bedömningar som hovrätten har gjort av sådan art och har ett så högt straffvärde att någon annan påföljd än fängelse inte kan komma i fråga.

Enligt hovrätten ligger straffvärdet för den samlade brottsligheten som Mohammed Almasri döms för på fängelse i drygt två år. Vid straffmätningen ska beaktas att alla brott utom ett (olovligt innehav av alkoholdrycker) har begåtts innan han fyllde 21 år. Vidare ska vid straffmätningen beaktas att det grova bidragsbrottet har begåtts innan han dömdes för andra brott till tre månaders fängelse den 9 augusti 2016. Övriga brott begicks strax före 21-årsdagen. Sammantaget anser hovrätten att straffmätningsvärdet

Polisen

Protokoll över husrannsakan

Försök til mord

Signerat av
Mats Friman
Signerat datum
2019-11-20

Enhet
Polisregion Mitt, Aktionsgrupp 1 Rgn Mitt

Diarienummer
5000-K1093422-19

Aktuell status
Verkställd

Misstänkt person
Sardar Ahmed Ali, Muhammad

Grunduppgifter för tvångsmedlet

Plats för verkställan	Datum och tid för verkställighet
Utrymme som kan knytas till nycklar i beslag Märkta CLK0565 KF2 samt KF3 Vit passeringsbricka 003008 , Ringgatan 32 , Örebro	2019-11-06 16:45
Husrannsakan sker hos misstänkt	**Personen hos vilken husrannsakan gjordes var närvarande**
Nej	Nej
Beslutat av	**Verkställt av**
Forsberg, Thomas	Friman, Mats Hellgren, Magnus
Ändamål med åtgärden	**Brott**
• Utröna omständigheter som kan ha betydelse för utredning om brott • Eftersökande av föremål som är underkastad beslag	0329 - Försök till mord (utan anv av skjutvapen, mot man 18 år el äldre, obekanta)

Omfattning/direktiv
Eftersöka föremål som kan knytas till det grova våldsbrottet såsom kläder, skor, kniv eller dylikt

Övriga närvarande vid åtgärden

Övriga uppgifter om verkställighet
Inget anträffat
Nycklarna passade till ett förråd som tillhörde ett kaffe i kommunens regi samt till ett omklädningsrum på samma våningsplan
Den vita brickan fungerade till ytterdörren i trapphuset där bla kaffet var belägget.

Beslag

Nej

Åtgärder

Polisen

Protokoll över husrannsakan

Försök til mord

Signerat av
Mats Friman
Signerat datum
2019-11-20

Enhet
Polisregion Mitt, Aktionsgrupp 1 Rgn Mitt

Diarienummer
5000-K1093422-19

Underrättelser m.m.

Händelse	Utfört av	Datum
Beslut fattat av Thomas Forsberg.	Mats Friman	2019-11-20 14:29
Signerat	Mats Friman	2019-11-20 14:36
Verkställd av Mats Friman och Magnus Hellgren den 2019-11-06 16:45.	Mats Friman	2019-11-20 14:36
Signerad	Mats Friman	2019-11-20 14:36

Polisen

Beslagsprotokoll

2019-5000-BG93756

Signerat av

Signerat datum

Diarienummer
5000-K1093422-19, K13

Verkställande enhet
Polisregion Mitt, BF-IGV 13
LPO Uppsala/Knivsta

Handläggande enhet
Polisregion Mitt, Aktions-grupp 1 Rgn Mitt

Misstänkt person	
Plats för verkställan Kungsgatan/Sockergatan , Kungsgatan , Uppsala	Datum och klockslag för verkställighet 2019-09-02 16:30
Beslutat av Karlsson, Tommy	Verkställt av Sjölin, Rasmus Lundin, Michaela
Ändamål med åtgärden • Kan antagas ha betydelse för utredningen av brott	Brott 0328 - Försök till mord (utan anv av skjutvap, mot man 18 år el äldre, är/har varit bekanta,annan relation)
Domstol för överklagan Uppsala tingsrätt	Beslag taget från Kan ej anges

Föremålspunkter

2019-5000-BG93756-1 Personbil (1 st)	Platsbeskrivning Anträffades längs Kungsgatan i höjd med Sockergatan. Södergående riktning.	Status Utlämnad till ombud Anspråkstagare 1 st.

Typ av skylt :	Normal svensk skylt	Registreringsnummer :	CZH575
Tillgripen :	Nej	Efterlyst i EF :	Nej
Bärgas :	Ja	Uppställningsplats :	Annexet Knivstagatan

Polisen

Beslagsprotokoll

Signerat av

Signerat datum

2019-5000-BG93760

Diarienummer
5000-K1093422-19, k5-5-1

Verkställande enhet
Polisregion Mitt, BF-IGV 13
LPO Uppsala/Knivsta

Handläggande enhet
Polisregion Mitt, Aktions-grupp 1 Rgn Mitt

Misstänkt person	
Plats för verkställan AKUTEN AKADEMISKA SJUKHUSET , AKUTEN AKADEMISKA SJUKHUSET, Sjukhusvägen 9 , Uppsala	Datum och klockslag för verkställighet 2019-09-02 16:15
Beslutat av Åberg, Oskar Beslutsgrund Verkställd enligt RB 27:4	Verkställt av Mattsson, Alexander
Ändamål med åtgärden • Kan antagas ha betydelse för utredningen av brott	Brott 0328 - Försök till mord (utan anv av skjutvap, mot man 18 år el äldre, är/har varit bekanta,annan relation)
Domstol för överklagan Uppsala tingsrätt	Beslag taget från Kan ej anges

Föremålspunkter

2019-5000-BG93760-1 Personbil (1 st)	Platsbeskrivning Anträffades på parkeringen vid Akutmottagningen Akademiska efter att målsägande transporterats in i den.	Status Utlämnad
		Anspråkstagare 1 st.

Typ av skylt :	Normal svensk skylt	Registreringsnummer :	OSS705
Tillgripen :	Nej	Efterlyst i EF :	Nej
Bärgas :	Ja	Uppställningsplats :	Annexet Knivstagatan

Polisen

Beslagsprotokoll

2019-5000-BG94159

Signerat av

Signerat datum

Diarienummer
5000-K1093422-19, K14-8

Verkställande enhet
Polisregion Mitt, Grova brott 1 PO Uppsala

Handläggande enhet
Polisregion Mitt, Aktionsgrupp 1 Rgn Mitt

Misstänkt person	
Plats för verkställan POLISEN UPPSALA , POLISEN UPPSALA, Svartbäcksgatan 49 , Uppsala	Datum och klockslag för verkställighet 2019-09-03 14:57
Beslutat av Carlsson, Monika	Verkställt av Sandström, Per-Ola
Ändamål med åtgärden • Kan antagas ha betydelse för utredningen av brott	Brott 9396 - Försök till mord (utan anv av skjutvapen, mot kvinna 18 år el äldre, obekanta)
Domstol för överklagan Uppsala tingsrätt	Beslag taget från Kan ej anges

Föremålspunkter

2019-5000-BG94159-1 Dvd-skiva (1 st)	Platsbeskrivning Övervakningsfilm, butik Johnells, Gränby Centrum, Uppsala	Status Fastställd Anspråkstagare 0 st.

Typ av skiva/band : DVD-skiva
Anteckningar: Övervakningsfilm, Butik Johnells, Gränby Centrum, Uppsala

2019-5000-BG94159-2 Dvd-skiva (1 st)	Platsbeskrivning Övervakningsfilm, UAS, Akademiska sjukhuset, Uppsala	Status Fastställd Anspråkstagare 0 st.

Typ av skiva/band : DVD-skiva
Anteckningar: Övervakningsfilm, UAS, Akademiska sjukhuset, Uppsala

Polisen

Beslagsprotokoll

RÖR EJ Teknisk undersökning.
Beslag av pb UJU77P

Signerat av

Signerat datum

Verkställande enhet
Polisregion Mitt, Aktions-grupp 1 Rgn Mitt

Handläggande enhet
Polisregion Mitt, Aktions-grupp 1 Rgn Mitt

2019-5000-BG95446

Diarienummer
5000-K1093422-19, K28-3

Misstänkt person	
Plats för verkställan OKQ8 ÅRSTAGATAN , OKQ8 ÅRSTAGATAN, Årstagatan 5 , Uppsala	Datum och klockslag för verkställighet 2019-09-05 14:30
Beslutat av Gestrin, Helene	Verkställt av Ericson, Johan Johansson, Tomas L
Ändamål med åtgärden • Kan antagas ha betydelse för utredningen av brott	Brott 0329 - Försök till mord (utan anv av skjutvapen, mot man 18 år el äldre, obekanta)
Domstol för överklagan Uppsala tingsrätt	Beslag taget från Ok Detaljhandel Ab Okq8 Servicestat

Föremålspunkter

2019-5000-BG95446-1 Personbil (1 st)	Platsbeskrivning Bilen stod parkerad på parkeringsplatsen mellan OK/Q8-macken och Mc Donalds på Årstagatan. Bilen bärgades från platsen.	Status Utlämnad till om-bud Anspråkstagare 1 st.

Typ av skylt :	Normal svensk skylt	Registreringsnummer :	UJU77P
Tillgripen :	Nej	Typ av fordon :	PB
Nationalitet :	Sverige	Efterlyst i EF :	Nej

Polisen

Protokoll över frihetsberövande

Signerat av
Tugba Altuner
Signerat datum
2019-10-08

Enhet
Polisregion Mitt, Aktionsgrupp 1 Rgn Mitt

Diarienummer
5000-K1093422-19

Aktuell status
Häktad

Person som tvångsmedlet avser
Adgheir, Aiad, 19931008-6039

ID-kontroll

Kontrollsätt	Kontrollerat av
Skatteverkets id-kort	PA Norberg

Grunduppgifter för tvångsmedlet

Inledande frihetsberövande
Anhållande i sin frånvaro

Datum och tid för beslut	Beslutsfattare
2019-10-07 17:57	Gestrin, Helene

Brott
0329 - Försök till mord (utan anv av skjutvapen, mot man 18 år el äldre, obekanta)

Plats för verkställan	Verkställt av	Datum och tid för verkställighet
BMO253 , Stjärnvägen 17 , Storvreta	Johnson-Bengts, Kristina Norberg, Fredrik	2019-10-08 14:18

Envarsgripande Gripen av	Införd av	Införd datum och tid
	Johnson-Bengts, Kristina Norberg, Fredrik	2019-10-08 14:44

Övriga närvarande vid åtgärden	Övriga uppgifter om verkställigheten
	Gripen misstänkt försök till mord Kollusionsfara Infoblad utdelat Inga uppgivna eller synliga skador eller sjukdomar Förmansprövat av SB. Christopher Envall kl.15.02.

Förvaringsplats
Arresten, Uppsala

Aktuella uppgifter

Datum och tid för beslut	Beslutsfattare
2019-10-11	Uppsala tingsrätt

Brott
0329 - Försök till mord (utan anv av skjutvapen, mot man 18 år el äldre, obekanta)

Ändamål med åtgärden
- Kollusionsfara
- Recidivfara

Restriktioner	Särskilda anvisningar
Restriktioner finns.	
	Skäl för restriktioner

Misstankegrad	Medgärningsmän
Sannolika skäl	Almasri, Elmasri

Sista dag för häktningsförhandling	Sista dag för häktningsframställan

Polisen

Protokoll över frihetsberövande

Signerat av
Tugba Altuner
Signerat datum
2019-10-08

Enhet
Polisregion Mitt, Aktionsgrupp 1 Rgn Mitt

Diarienummer
5000-K1093422-19

Beslut		
Typ Anhållande i sin frånvaro	Datum och tid 2019-10-07 17:57	Beslutsfattare Gestrin, Helene
Typ Beordrat 24:8 förhör	Datum och tid 2019-10-08 15:39	Beslutsfattare Douhan, Charlotta
Typ Anhållandet kvarstår	Datum och tid 2019-10-08 18:14	Beslutsfattare Forsberg, Thomas
Typ Häktning	Datum och tid 2019-10-11	Beslutsfattare Uppsala tingsrätt

Åtgärder		
Typ Förvarstagande i polisarrest	Datum och tid 2019-10-08 15:02	Utfört av Envall, Christopher
Typ Anmält gripande till åklagare	Datum och tid 2019-10-08 15:38	Utfört av Douhan, Charlotta
Typ 24:8 förhör genomfört	Datum och tid 2019-10-08 17:08	Utfört av Fucik, Diane

ÅKLAGARMYNDIGHETEN
Nationella åklagaravdelningen - Riksenheten
mot internationell och organiserad brottslighet

BESLUT

Häktets kopia

Beslut angående restriktioner för häktad

COB-TM438057-19

MISSTÄNKT **Adgheir, Aiad, 19931008-6039**

Restriktioner*	☐ Inga restriktioner		
Samsittning	☐ Tillåts	☑ Prövning	☐ Tillåts inte
Skäl till restriktion	Det finns risk för att den misstänkte, genom en annan intagen, ska kontakta medmisstänkta och på så sätt försvåra utredningen. Det finns risk för att den misstänkte, genom en annan intagen, ska påverka målsäganden att inte lämna riktiga uppgifter. Det skulle försvåra utredningen. Det finns risk för att den misstänkte och andra förhörspersoner kommer att anpassa sina uppgifter efter varandra på ett oriktigt sätt om de får ha kontakt. Det skulle försvåra utredningen.		
Gemensam vistelse	☐ Tillåts		☑ Tillåts inte
Skäl till restriktion	Det finns risk för att den misstänkte, genom en annan intagen, ska kontakta medmisstänkta och på så sätt försvåra utredningen. Det finns risk för att den misstänkte, genom en annan intagen, ska påverka målsäganden att inte lämna riktiga uppgifter. Det skulle försvåra utredningen.		
Följa nyhetsmedia	☑ Tillåts		☐ Tillåts inte
Skäl till restriktion			
Inneha tidskrifter mm	☑ Tillåts		☐ Tillåts inte
Skäl till restriktion			
Ta emot besök	☐ Tillåts	☑ Prövning	
Skäl till restriktion	Det finns risk för att den misstänkte, direkt eller genom någon annan, ska kontakta medmisstänkta och på så sätt försvåra utredningen. Det finns risk för att den misstänkte, direkt eller genom någon annan, ska påverka målsäganden att inte lämna riktiga uppgifter. Det skulle försvåra utredningen.		
Elektronisk kommunikation	☐ Tillåts	☑ Prövning	
Skäl till restriktion	Det finns risk för att den misstänkte, direkt eller genom någon annan, ska kontakta medmisstänkta och på så sätt försvåra utredningen. Det finns risk för att den misstänkte, direkt eller genom någon annan, ska påverka målsäganden att inte lämna riktiga uppgifter. Det skulle försvåra utredningen.		
Försändelser (Brev mm)	☐ Tillåts	☑ Prövning	
Skäl till restriktion	Det finns risk för att den misstänkte, direkt eller genom någon annan, ska kontakta medmisstänkta och på så sätt försvåra utredningen. Det finns risk för att den misstänkte, direkt eller genom någon annan, ska påverka målsäganden att inte lämna riktiga uppgifter. Det skulle försvåra utredningen.		
Undantag från restriktioner:			

*Innebörden av de olika restriktionerna finns beskrivna i 6 kap. 2 § häkteslagen (2010:611).
Du kan vid en häktningsförhandling begära rättens prövning av åklagarens beslut om restriktioner.

stadress
ox 57
121 STOCKHOLM

Gatuadress
Hantverkargatan 25 A

Telefon
010-562 50 00

Telefax

E-post
registrator.riksenh-int@aklagare.se

Polisen

Protokoll över frihetsberövande

Signerat av
Tugba Altuner
Signerat datum
2019-10-08

Enhet
Polisregion Mitt, Aktionsgrupp 1 Rgn Mitt

Diarienummer
5000-K1093422-19

Aktuell status
Häktad

Person som tvångsmedlet avser
Almasri, Adam Said, 20020726-3096

ID-kontroll

Kontrollsätt	Kontrollerat av
Passbild i RES	Pa Altuner

Grunduppgifter för tvångsmedlet

Inledande frihetsberövande
Anhållande i sin frånvaro

Datum och tid för beslut	Beslutsfattare
2019-10-07 17:59	Gestrin, Helene

Brott
0329 - Försök till mord (utan anv av skjutvapen, mot man 18 år el äldre, obekanta)

Plats för verkställan	Verkställt av	Datum och tid för verkställighet
BMO253 , Stjärnvägen 17 , Storvreta	Österberg, Helene Gunér, Martin	2019-10-08 14:18

Envarsgripande Gripen av	Införd av	Införd datum och tid
	Österberg, Helene Gunér, Martin	2019-10-08 14:53

Övriga närvarande vid åtgärden	Övriga uppgifter om verkställigheten

Förvaringsplats
Arresten, Uppsala

Förmansprövat av SB Envall 14:59 2019-10-08.
Informationsblad utlämnat.
Inga uppgivna sjukdomar/mediciner/skador.

Aktuella uppgifter

Datum och tid för beslut	Beslutsfattare
2019-10-11	Uppsala tingsrätt

Brott
0329 - Försök till mord (utan anv av skjutvapen, mot man 18 år el äldre, obekanta)

Ändamål med åtgärden
- Kollusionsfara
- Recidivfara

Restriktioner	Särskilda anvisningar
Restriktioner finns.	
	Skäl för restriktioner

Misstankegrad	Medgärningsmän
Sannolika skäl	

Sista dag för häktningsförhandling	Sista dag för häktningsframställan

Polisen

Protokoll över frihetsberövande

Signerat av
Tugba Altuner
Signerat datum
2019-10-08

Enhet
Polisregion Mitt, Aktionsgrupp 1 Rgn Mitt

Diarienummer
5000-K1093422-19

Beslut		
Typ Anhållande i sin frånvaro	Datum och tid 2019-10-07 17:59	Beslutsfattare Gestrin, Helene
Typ Beordrat 24:8 förhör	Datum och tid 2019-10-08 15:35	Beslutsfattare Forsberg, Thomas
Typ Anhållandet kvarstår	Datum och tid 2019-10-08 18:07	Beslutsfattare Forsberg, Thomas
Typ Anhållandet kvarstår	Datum och tid 2019-10-10 13:15	Beslutsfattare Forsberg, Thomas
Typ Häktning	Datum och tid 2019-10-11	Beslutsfattare Uppsala tingsrätt

Åtgärder		
Typ Förvarstagande i polisarrest	Datum och tid 2019-10-08 14:59	Utfört av Envall, Christopher
Typ 24:8 förhör genomfört	Datum och tid 2019-10-08 17:04	Utfört av Douhan, Charlotta

UPPSALA TINGSRÄTT **HÄKTNINGSBESKED**

Mål nr B 6191-19

2019-

Tingsrätten har denna dag beträffande

Namn: ADAM ALMASRI	Pnr: 20020725-3076

fattat följande

BESLUT (se förkryssade alternativ)

☐ Anhållningsbeslutet hävs

☒ Den misstänkte ska vara häktad såsom skäligen / på sannolika skäl / fortfarande på sannolika skäl misstänkt för

försök till mord, 2019-09-09, Uppsala
försök till mord, 2019-09-21, Uppsala
grovt narkotikabrott, 2019-10-01, Uppsala

☐ Det finns risk för att den misstänkte avviker eller på något annat sätt undandrar sig lagföring eller straff

☒ Det finns risk för att den misstänkte genom att undanröja bevis eller på något annat sätt försvårar sakens utredning

☒ Det finns risk för att den misstänkte fortsätter sin brottsliga verksamhet

☒ För brottet är inte föreskrivet lindrigare straff än fängelse i två år och det är inte uppenbart att skäl till häktning saknas

☐ Den misstänkte är okänd och vägrar uppge namn och hemvist eller hans uppgift om detta kan antas vara osann

☐ Den misstänkte saknar hemvist inom riket och det finns risk för att han genom att bege sig från riket undandrar sig lagföring eller straff

☐ Det är av synnerlig vikt att den misstänkte tas i förvar i avvaktan på ytterligare utredning om brottet

☒ Betryggande övervakning kan - mot bakgrund av kollusionsfaran - inte anordnas annorledes än genom häktning. Tingsrätten finner därför att synnerliga skäl föreligger för häktning.

Åtal ska väckas senast 24 oktober 2019 kl 08

☐ Den eftersökte ska vara häktad med anledning av europeisk arresteringsorder utfärdad .....

.....

vgv

, 2019-10-11 00:00 diarienr: 5000-K109342-19

UPPSALA TINGSRÄTT **HÄKTNINGSBESKED**

☐ Den tilltalade ska kvarbli i häkte, till dess

- ☐ domen i ansvarsdelen vinner laga kraft
- ☐ dom eller beslut meddelas den .....
- ☐ huvudförhandlingen fortsätter den .....
- ☐ målet återupptas efter rättspsykiatrisk undersökning.

☐ Den tilltalade ska inte längre vara häktad i målet

☐ Åklagaren har inte begärt tillstånd att meddela restriktioner.
☒ Åklagarens begäran att få meddela restriktioner bifalles ~~/ lämnas utan bifall~~.
☐ Tingsrätten medger åklagaren fortsatt tillstånd att meddela restriktioner.
☐ Restriktioner får inte längre meddelas.
☐ .....
.....
.....
.....
.....

Vid protokollet

.....

Upplysningar

....

Ordförande Protokollförare

....

Åklagare Offentlig försvarare

, 2019-10-11 00:00 diarienr: 5000-K109342 2-19

Beslut angående restriktioner för häktad

COB-TM438061-19

MISSTÄNKT **Almasri, Adam, 20020726-3096**

Restriktioner*	☐ Inga restriktioner		
Samsittning	☐ Tillåts	☑ Prövning	☐ Tillåts inte
Skäl till restriktion	Det finns risk för att den misstänkte, genom en annan intagen, ska kontakta medmisstänkta och på så sätt försvåra utredningen. Det finns risk för att den misstänkte, genom en annan intagen, ska påverka målsäganden att inte lämna riktiga uppgifter. Det skulle försvåra utredningen.		
Gemensam vistelse	☐ Tillåts		☑ Tillåts inte
Skäl till restriktion	Det finns risk för att den misstänkte, direkt eller genom någon annan, ska kontakta medmisstänkta och på så sätt försvåra utredningen. Det finns risk för att den misstänkte, direkt eller genom någon annan, ska påverka målsäganden att inte lämna riktiga uppgifter. Det skulle försvåra utredningen. Det finns risk för att den misstänkte och andra förhörspersoner kommer att anpassa sina uppgifter efter varandra på ett oriktigt sätt om de får ha kontakt. Det skulle försvåra utredningen.		
Följa nyhetsmedia	☑ Tillåts		☐ Tillåts inte
Skäl till restriktion			
Inneha tidskrifter mm	☑ Tillåts		☐ Tillåts inte
Skäl till restriktion			
Ta emot besök	☐ Tillåts	☑ Prövning	
Skäl till restriktion	Det finns risk för att den misstänkte, direkt eller genom någon annan, ska kontakta medmisstänkta och på så sätt försvåra utredningen. Det finns risk för att den misstänkte, direkt eller genom någon annan, ska påverka målsäganden att inte lämna riktiga uppgifter. Det skulle försvåra utredningen.		
Elektronisk kommunikation	☐ Tillåts	☑ Prövning	
Skäl till restriktion	Det finns risk för att den misstänkte, direkt eller genom någon annan, ska kontakta medmisstänkta och på så sätt försvåra utredningen. Det finns risk för att den misstänkte, direkt eller genom någon annan, ska påverka målsäganden att inte lämna riktiga uppgifter. Det skulle försvåra utredningen.		
Försändelser (Brev mm)	☐ Tillåts	☑ Prövning	
Skäl till restriktion	Det finns risk för att den misstänkte, direkt eller genom någon annan, ska kontakta medmisstänkta och på så sätt försvåra utredningen. Det finns risk för att den misstänkte, direkt eller genom någon annan, ska påverka målsäganden att inte lämna riktiga uppgifter. Det skulle försvåra utredningen.		
Undantag från restriktioner:			

*Innebörden av de olika restriktionerna finns beskrivna i 6 kap. 2 § häkteslagen (2010:611).
Du kan vid en häktningsförhandling begära rättens prövning av åklagarens beslut om restriktioner.

, 2019-10-11 00:00 diarienr: 5000-K109342 2-19

Datum och tid för beslut

Beslutsfattare

, 2019-10-11 00:00 diarienr: 5000-K109342 2-19

Polisen

Protokoll över frihetsberövande

Signerat av
Carina Neumann
Signerat datum
2019-10-08

Enhet
Polisregion Mitt, Aktionsgrupp 1 Rgn Mitt

Diarienummer
5000-K1093422-19

Aktuell status
Häktad

Person som tvångsmedlet avser
Almasri, Mohammed, 19951229-2138

ID-kontroll

Kontrollsätt	Kontrollerat av
Känd av polis	Pa Neumann

Grunduppgifter för tvångsmedlet

Inledande frihetsberövande
Anhållande i sin frånvaro

Datum och tid för beslut	Beslutsfattare
2019-10-07 18:01	Gestrin, Helene

Brott
0329 - Försök till mord (utan anv av skjutvapen, mot man 18 år el äldre, obekanta)

Plats för verkställan	Verkställt av	Datum och tid för verkställighet
Stjärnvägen , Storvreta	Neumann, Carina Rönnefall, Jenny	2019-10-08 14:18

Envarsgripande Gripen av	Införd av	Införd datum och tid
	Neumann, Carina Rönnefall, Jenny	2019-10-08 14:45

Övriga närvarande vid åtgärden	Övriga uppgifter om verkställigheten
	Gripen misstänkt försök till mord Kollusionsfara Infoblad utdelat Inga uppgivna eller synliga skador eller sjukdomar Förmansprövat av SB. Christopher Envall kl.14.55.

Förvaringsplats
Arresten plan 4

Aktuella uppgifter

Datum och tid för beslut	Beslutsfattare
2019-10-11	Uppsala tingsrätt

Brott
0329 - Försök till mord (utan anv av skjutvapen, mot man 18 år el äldre, obekanta)

Ändamål med åtgärden
- Kollusionsfara
- Recidivfara

Restriktioner	Särskilda anvisningar
Restriktioner finns.	
	Skäl för restriktioner

Misstankegrad	Medgärningsmän
Sannolika skäl	

Sista dag för häktningsförhandling	Sista dag för häktningsframställan

Polisen

Protokoll över frihetsberövande

Signerat av
Carina Neumann
Signerat datum
2019-10-08

Enhet
Polisregion Mitt, Aktionsgrupp 1 Rgn Mitt

Diarienummer
5000-K1093422-19

Beslut		
Typ	Datum och tid	Beslutsfattare
Anhållande i sin frånvaro	2019-10-07 18:01	Gestrin, Helene
Typ	Datum och tid	Beslutsfattare
Beordrat 24:8 förhör	2019-10-08 15:38	Forsberg, Thomas
Typ	Datum och tid	Beslutsfattare
Anhållandet kvarstår	2019-10-08 18:11	Forsberg, Thomas
Typ	Datum och tid	Beslutsfattare
Häktning	2019-10-11	Uppsala tingsrätt

Åtgärder		
Typ	Datum och tid	Utfört av
Förvarstagande i polisarrest	2019-10-08 14:55	Envall, Christopher
Typ	Datum och tid	Utfört av
Anmält gripande till åklagare	2019-10-08 15:37	Douhan, Charlotta
Typ	Datum och tid	Utfört av
24:8 förhör genomfört	2019-10-08 16:50	Douhan, Charlotta

ÅKLAGARMYNDIGHETEN
Nationella åklagaravdelningen - Riksenheten
mot internationell och organiserad brottslighet

BESLUT

Häktets kopia

Ange dessa uppgifter vid kontakt med myndighete:

Beslut angående restriktioner för häktad

COB-TM438063-19

MISSTÄNKT **Almasri, Mohammed, 19951229-2138**

Restriktioner*	☐ Inga restriktioner		
Samsittning	☐ Tillåts	☑ Prövning	☐ Tillåts inte
Skäl till restriktion	Det finns risk för att den misstänkte, genom en annan intagen, ska kontakta medmisstänkta och på så sätt försvåra utredningen. Det finns risk för att den misstänkte, genom en annan intagen, ska påverka målsäganden att inte lämna riktiga uppgifter. Det skulle försvåra utredningen. Det finns risk för att den misstänkte och andra förhörspersoner kommer att anpassa sina uppgifter efter varandra på ett oriktigt sätt om de får ha kontakt. Det skulle försvåra utredningen.		
Gemensam vistelse	☐ Tillåts		☑ Tillåts inte
Skäl till restriktion	Det finns risk för att den misstänkte, direkt eller genom någon annan, ska kontakta medmisstänkta och på så sätt försvåra utredningen. Det finns risk för att den misstänkte, genom en annan intagen, ska påverka målsäganden att inte lämna riktiga uppgifter. Det skulle försvåra utredningen. Det finns risk för att den misstänkte och andra förhörspersoner kommer att anpassa sina uppgifter efter varandra på ett oriktigt sätt om de får ha kontakt. Det skulle försvåra utredningen.		
Följa nyhetsmedia	☑ Tillåts		☐ Tillåts inte
Skäl till restriktion			
Inneha tidskrifter mm	☑ Tillåts		☐ Tillåts inte
Skäl till restriktion			
Ta emot besök	☐ Tillåts	☑ Prövning	
Skäl till restriktion	Det finns risk för att den misstänkte, direkt eller genom någon annan, ska kontakta medmisstänkta och på så sätt försvåra utredningen. Det finns risk för att den misstänkte, direkt eller genom någon annan, ska påverka målsäganden att inte lämna riktiga uppgifter. Det skulle försvåra utredningen.		
Elektronisk kommunikation	☐ Tillåts	☑ Prövning	
Skäl till restriktion	Det finns risk för att den misstänkte, direkt eller genom någon annan, ska kontakta medmisstänkta och på så sätt försvåra utredningen. Det finns risk för att den misstänkte, direkt eller genom någon annan, ska påverka målsäganden att inte lämna riktiga uppgifter. Det skulle försvåra utredningen.		
Försändelser (Brev mm)	☐ Tillåts	☑ Prövning	
Skäl till restriktion	Det finns risk för att den misstänkte, direkt eller genom någon annan, ska kontakta medmisstänkta och på så sätt försvåra utredningen. Det finns risk för att den misstänkte, direkt eller genom någon annan, ska påverka målsäganden att inte lämna riktiga uppgifter. Det skulle försvåra utredningen.		
Undantag från restriktioner:			

*Innebörden av de olika restriktionerna finns beskrivna i 6 kap. 2 § häkteslagen (2010:611).
Du kan vid en häktningsförhandling begära rättens prövning av åklagarens beslut om restriktioner.

stadress
x 57
121 STOCKHOLM

Gatuadress
Hantverkargatan 25 A

Telefon
010-562 50 00

Telefax

E-post
registrator.riksenh-int@aklagare.se

Nationella åklagaravdelningen - Riksenheten
mot internationell och organiserad brottslighet

BESLUT

Häktets kopia

Datum och tid för beslut

Beslutsfattare

Polisen

Protokoll över frihetsberövande

Signerat av
Tugba Altuner
Signerat datum
2019-10-08

Enhet
Polisregion Mitt, Aktionsgrupp 1 Rgn Mitt

Diarienummer
5000-K1093422-19

Aktuell status
Häktad

Person som tvångsmedlet avser
Almasri, Rasmi, 19911125-8993

ID-kontroll

Kontrollsätt	Kontrollerat av
Passbild i RES	Pa Altuner

Grunduppgifter för tvångsmedlet

Inledande frihetsberövande
Anhållande i sin frånvaro

Datum och tid för beslut	Beslutsfattare
2019-10-07 18:03	Gestrin, Helene

Brott
0329 - Försök till mord (utan anv av skjutvapen, mot man 18 år el äldre, obekanta)

Plats för verkställan	Verkställt av	Datum och tid för verkställighet
BMO253 , Stjärnvägen 17 , Storvreta	Altuner, Tugba Högberg, Mattias	2019-10-08 14:18

Envarsgripande Gripen av	Införd av	Införd datum och tid
	Altuner, Tugba Högberg, Mattias	2019-10-08 14:55

Övriga närvarande vid åtgärden	Övriga uppgifter om verkställigheten
	Förmansprövat av SB Envall 15:01 2019-10-08 Informationsblad utlämnat Uppger sig ha astma. Inga uppgivna mediciner/skador

Förvaringsplats
Arresten, Uppsala

Aktuella uppgifter

Datum och tid för beslut	Beslutsfattare
2019-10-11	Uppsala tingsrätt

Brott
0329 - Försök till mord (utan anv av skjutvapen, mot man 18 år el äldre, obekanta)

Ändamål med åtgärden
- Kollusionsfara
- Recidivfara

Restriktioner	Särskilda anvisningar
Restriktioner finns.	
	Skäl för restriktioner

Misstankegrad	Medgärningsmän
Sannolika skäl	Mohammed Almasri Adam Almasri Aiad Adgheir

Sista dag för häktningsförhandling	Sista dag för häktningsframställan

Polisen

Protokoll över frihetsberövande

Signerat av
Tugba Altuner
Signerat datum
2019-10-08

Enhet
Polisregion Mitt, Aktionsgrupp 1 Rgn Mitt

Diarienummer
5000-K1093422-19

Beslut		
Typ Anhållande i sin frånvaro	Datum och tid 2019-10-07 18:03	Beslutsfattare Gestrin, Helene
Typ Beordrat 24:8 förhör	Datum och tid 2019-10-08 15:37	Beslutsfattare Forsberg, Thomas
Typ Anhållandet kvarstår	Datum och tid 2019-10-08 18:09	Beslutsfattare Forsberg, Thomas
Typ Häktning	Datum och tid 2019-10-11	Beslutsfattare Uppsala tingsrätt

Åtgärder		
Typ Förvarstagande i polisarrest	Datum och tid 2019-10-08 15:01	Utfört av Envall, Christopher
Typ Anmält gripande till åklagare	Datum och tid 2019-10-08 15:36	Utfört av Douhan, Charlotta
Typ 24:8 förhör genomfört	Datum och tid 2019-10-08 16:48	Utfört av Lindblad, Monika

ÅKLAGARMYNDIGHETEN
Nationella åklagaravdelningen - Riksenheten
mot internationell och organiserad brottslighet

BESLUT

Häktets kopia

Beslut angående restriktioner för häktad

COB-TM438066-19

MISSTÄNKT **Almasri, Rasmi, 19911125-8993**

Restriktioner*	☐ Inga restriktioner		
Samsittning	☐ Tillåts	☑ Prövning	☐ Tillåts inte
Skäl till restriktion	Det finns risk för att den misstänkte, genom en annan intagen, ska kontakta medmisstänkta och på så sätt försvåra utredningen. Det finns risk för att den misstänkte, genom en annan intagen, ska påverka målsäganden att inte lämna riktiga uppgifter. Det skulle försvåra utredningen.		
Gemensam vistelse	☐ Tillåts		☑ Tillåts inte
Skäl till restriktion	Det finns risk för att den misstänkte, direkt eller genom någon annan, ska kontakta medmisstänkta och på så sätt försvåra utredningen. Det finns risk för att den misstänkte, direkt eller genom någon annan, ska påverka målsäganden att inte lämna riktiga uppgifter. Det skulle försvåra utredningen. Det finns risk för att den misstänkte, genom en annan intagen, ska påverka målsäganden att inte lämna riktiga uppgifter. Det skulle försvåra utredningen.		
Följa nyhetsmedia	☑ Tillåts		☐ Tillåts inte
Skäl till restriktion			
Inneha tidskrifter mm	☑ Tillåts		☐ Tillåts inte
Skäl till restriktion			
Ta emot besök	☐ Tillåts	☑ Prövning	
Skäl till restriktion	Det finns risk för att den misstänkte, direkt eller genom någon annan, ska kontakta medmisstänkta och på så sätt försvåra utredningen. Det finns risk för att den misstänkte, direkt eller genom någon annan, ska påverka målsäganden att inte lämna riktiga uppgifter. Det skulle försvåra utredningen. Det finns risk för att den misstänkte och andra förhörspersoner kommer att anpassa sina uppgifter efter varandra på ett oriktigt sätt om de får ha kontakt. Det skulle försvåra utredningen.		
Elektronisk kommunikation	☐ Tillåts	☑ Prövning	
Skäl till restriktion	Det finns risk för att den misstänkte, direkt eller genom någon annan, ska kontakta medmisstänkta och på så sätt försvåra utredningen. Det finns risk för att den misstänkte, direkt eller genom någon annan, ska påverka målsäganden att inte lämna riktiga uppgifter. Det skulle försvåra utredningen. Det finns risk för att den misstänkte och andra förhörspersoner kommer att anpassa sina uppgifter efter varandra på ett oriktigt sätt om de får ha kontakt. Det skulle försvåra utredningen.		
Försändelser (Brev mm)	☐ Tillåts	☑ Prövning	
Skäl till restriktion	Det finns risk för att den misstänkte, direkt eller genom någon annan, ska kontakta medmisstänkta och på så sätt försvåra utredningen. Det finns risk för att den misstänkte, direkt eller genom någon annan, ska påverka målsäganden att inte lämna riktiga uppgifter. Det skulle försvåra utredningen. Det finns risk för att den misstänkte och andra förhörspersoner kommer att anpassa sina uppgifter efter varandra på ett oriktigt sätt om de får ha kontakt. Det skulle försvåra utredningen.		

Adress
57
21 STOCKHOLM

Gatuadress
Hantverkargatan 25 A

Telefon
010-562 50 00

E-post
registrator.riksenh-int@aklagare.se

Telefax

Nationella åklagaravdelningen - Riksenheten
mot internationell och organiserad brottslighet

BESLUT

Häktets kopia

Handling
Ärende AM-128021-19
Handläggare 860-S7

Undantag från restriktioner:
*Innebörden av de olika restriktionerna finns beskrivna i 6 kap. 2 § häkteslagen (2010:611). Du kan vid en häktningsförhandling begära rättens prövning av åklagarens beslut om restriktioner.

191011 kl. 15.30 .....

Datum och tid för beslut

.....

Beslutsfattare

UPPSALA TINGSRÄTT **HÄKTNINGSBESKED**

Mål nr B 6141-19

2019- 10-11

Tingsrätten har denna dag beträffande

Namn: RASMI ALMASRI Pnr: 19911125-8993

fattat följande

BESLUT (se förkryssade alternativ)

☐ Anhållningsbeslutet hävs

☒ Den misstänkte ska vara häktad såsom skäligen / på sannolika skäl / fortfarande på sannolika skäl misstänkt för

försök till mord, 2019-09-02, Uppsala
försök till mord, 2019-09-02, Uppsala
.....
.....

☐ Det finns risk för att den misstänkte avviker eller på något annat sätt undandrar sig lagföring eller straff

☒ Det finns risk för att den misstänkte genom att undanröja bevis eller på något annat sätt försvårar sakens utredning

☒ Det finns risk för att den misstänkte fortsätter sin brottsliga verksamhet

☐ För brottet är inte föreskrivet lindrigare straff än fängelse i två år och det är inte uppenbart att skäl till häktning saknas

☐ Den misstänkte är okänd och vägrar uppge namn och hemvist eller hans uppgift om detta kan antas vara osann

☐ Den misstänkte saknar hemvist inom riket och det finns risk för att han genom att bege sig från riket undandrar sig lagföring eller straff

☐ Det är av synnerlig vikt att den misstänkte tas i förvar i avvaktan på ytterligare utredning om brottet

☐ Betryggande övervakning kan - mot bakgrund av kollusionsfaran - inte anordnas annorledes än genom häktning. Tingsrätten finner därför att synnerliga skäl föreligger för häktning.

Åtal ska väckas senast 7 november 2019 kl. 11.00

☐ Den eftersökte ska vara häktad med anledning av europeisk arresteringsorder utfärdad .....

.....

v g v

UPPSALA TINGSRÄTT **HÄKTNINGSBESKED**

☐ Den tilltalade ska kvarbli i häkte, till dess

- ☐ domen i ansvarsdelen vinner laga kraft
- ☐ dom eller beslut meddelas den .....
- ☐ huvudförhandlingen fortsätter den .....
- ☐ målet återupptas efter rättspsykiatrisk undersökning.

☐ Den tilltalade ska inte längre vara häktad i målet

_____

☐ Åklagaren har inte begärt tillstånd att meddela restriktioner.
☒ Åklagarens begäran att få meddela restriktioner bifalles / lämnas utan bifall.
☐ Tingsrätten medger åklagaren fortsatt tillstånd att meddela restriktioner.
☐ Restriktioner får inte längre meddelas.

☐ .....
.....
.....
.....
.....

Vid protokollet

Clara Danelid
.....

Upplysningar

Jenny Forhman
Ordförande

Clara Danelid
Protokollförare

Thomas Forsberg
Åklagare

Marianne Hellerman
Offentlig försvarare

Polisen

Protokoll över frihetsberövande

Signerat av
Andreas Nilsson
Signerat datum
2019-11-05

Enhet
Polisregion Mitt, Aktionsgrupp 1 Rgn Mitt

Diarienummer
5000-K1093422-19

Aktuell status
Häktad

Person som tvångsmedlet avser
Sardar Ahmed Ali, Muhammad, 19980214-6572

ID-kontroll

Kontrollsätt	Kontrollerat av
Känd av polisman	Vestin, Jonas

Grunduppgifter för tvångsmedlet

Inledande frihetsberövande
Anhållande i sin frånvaro

Datum och tid för beslut	Beslutsfattare
2019-11-04 14:00	Forsberg, Thomas

Brott
0329 - Försök till mord (utan anv av skjutvapen, mot man 18 år el äldre, obekanta)

Plats för verkställan	Verkställt av	Datum och tid för verkställighet
Sardar Ahmed Ali, Muhammad, 19980214-6572 Varbergagatan 137 , Örebro	Vestin, Jonas	2019-11-05 10:30

Envarsgripande Gripen av	Införd av	Införd datum och tid
	Erntell, Johan Vestin, Jonas	2019-11-05 10:40

Övriga närvarande vid åtgärden	Övriga uppgifter om verkställigheten
Erntell, Johan	

Förvaringsplats
Arrest nr 19, Örebro Polishus

Aktuella uppgifter

Datum och tid för beslut	Beslutsfattare
2019-11-08	Uppsala tingsrätt

Brott
0329 - Försök till mord (utan anv av skjutvapen, mot man 18 år el äldre, obekanta)

Ändamål med åtgärden
- Kollusionsfara

Restriktioner	Särskilda anvisningar
Restriktioner finns.	
	Skäl för restriktioner bilaga till KV

Misstankegrad	Medgärningsmän
Sannolika skäl	Hassan El Chami Haddad

Sista dag för häktningsförhandling	Sista dag för häktningsframställan

Polisen

Protokoll över frihetsberövande

Signerat av
Andreas Nilsson
Signerat datum
2019-11-05

Enhet
Polisregion Mitt, Aktionsgrupp 1 Rgn Mitt

Diarienummer
5000-K1093422-19

Beslut		
Typ Anhållande i sin frånvaro	Datum och tid 2019-11-04 14:00	Beslutsfattare Forsberg, Thomas
Typ Beordrat 24:8 förhör	Datum och tid 2019-11-05 11:11	Beslutsfattare Forsberg, Thomas
Typ Anhållandet kvarstår	Datum och tid 2019-11-05 12:38	Beslutsfattare Forsberg, Thomas
Typ Häktning	Datum och tid 2019-11-08	Beslutsfattare Uppsala tingsrätt

Åtgärder		
Typ Anmält gripande till åklagare	Datum och tid 2019-11-05 11:10	Utfört av Hellgren, Magnus
Typ 24:8 förhör genomfört	Datum och tid 2019-11-05 11:44	Utfört av Friman, Mats

Nationella åklagaravdelningen - Riksenheten
mot internationell och organiserad brottslighet
Kammaråklagare Thomas Forsberg

2019-11-04 14:00

Beslut om att anhålla i sin frånvaro

COB-TM487218-19

MISSTÄNKT **Sardar Ahmed Ali, Muhammad, 19980214-6572**

BROTTSGRUND Försök till mord 2019-09-02 15:25 Kungsgatan 66 h, Uppsala, Uppsala kommun
Id: POD50-BM2019-794927046-34, Ext ärendenr: 5000-K1093422-19

Lagrum	Skäl för frihetsberövande	
☑ 24:6 1 st RB	☑ Flyktfara	☐ Misstänkt okänd
☐ 24:6 2 st RB	☑ Kollusionsfara	☐ Saknar hemvist
	☑ Recidivfara	☐ Annan skäl:
	☑ Fängelse minst 2 år	

Restriktioner*	☐ Inga restriktioner		
Samsittning	☐ Tillåts	☐ Prövning	☑ Tillåts inte
Skäl till restriktion	Det finns risk för att den misstänkte, genom en annan intagen, ska påverka målsäganden att inte lämna riktiga uppgifter. Det skulle försvåra utredningen. Det finns risk för att den misstänkte, genom en annan intagen, ska påverka vittnen eller andra förhörspersoner att inte lämna riktiga uppgifter. Det skulle försvåra utredningen. Det finns risk för att den misstänkte, genom en annan intagen, ska kontakta medmisstänkta och på så sätt försvåra utredningen. Det finns risk för att den misstänkte ska förmå någon annan att skapa, gömma eller förstöra bevis. Det skulle försvåra utredningen. Det finns risk för att den misstänkte och andra förhörspersoner kommer att anpassa sina uppgifter efter varandra på ett oriktigt sätt om de får ha kontakt. Det skulle försvåra utredningen.		
Gemensam vistelse	☐ Tillåts		☑ Tillåts inte
Skäl till restriktion	Det finns risk för att den misstänkte, direkt eller genom någon annan, ska påverka målsäganden att inte lämna riktiga uppgifter. Det skulle försvåra utredningen. Det finns risk för att den misstänkte, direkt eller genom någon annan, ska påverka vittnen eller andra förhörspersoner att inte lämna riktiga uppgifter. Det skulle försvåra utredningen. Det finns risk för att den misstänkte, direkt eller genom någon annan, ska kontakta medmisstänkta och på så sätt försvåra utredningen. Det finns risk för att den misstänkte, genom en annan intagen, ska kontakta medmisstänkta och på så sätt försvåra utredningen. Det finns risk för att den misstänkte, genom en annan intagen, ska påverka vittnen eller andra förhörspersoner att inte lämna riktiga uppgifter. Det skulle försvåra utredningen. Det finns risk för att den misstänkte, genom en annan intagen, ska påverka målsäganden att inte lämna riktiga uppgifter. Det skulle försvåra utredningen. Det finns risk för att den misstänkte och andra förhörspersoner kommer att anpassa sina uppgifter efter varandra på ett oriktigt sätt om de får ha kontakt. Det skulle försvåra utredningen. Det finns risk för att den misstänkte ska förmå någon annan att skapa, gömma eller förstöra bevis. Det skulle försvåra utredningen.		
Följa nyhetsmedia	☑ Tillåts		☐ Tillåts inte
Inneha tidskrifter mm	☑ Tillåts		☐ Tillåts inte

Postadress
Box 57
10121 STOCKHOLM

Gatuadress
Hantverkargatan 25 A

Telefon
010-562 50 00

Telefax
010-562 54 83

E-post
registrator.riksenh-int@aklagare.se

Ta emot besök	☐ Tillåts	☑ Prövning
Skäl till restriktion	Det finns risk för att den misstänkte, direkt eller genom någon annan, ska påverka målsäganden att inte lämna riktiga uppgifter. Det skulle försvåra utredningen. Det finns risk för att den misstänkte, direkt eller genom någon annan, ska påverka vittnen eller andra förhörspersoner att inte lämna riktiga uppgifter. Det skulle försvåra utredningen. Det finns risk för att den misstänkte, direkt eller genom någon annan, ska kontakta medmisstänkta och på så sätt försvåra utredningen. Det finns risk för att den misstänkte ska förmå någon annan att skapa, gömma eller förstöra bevis. Det skulle försvåra utredningen. Det finns risk för att den misstänkte och andra förhörspersoner kommer att anpassa sina uppgifter efter varandra på ett oriktigt sätt om de får ha kontakt. Det skulle försvåra utredningen.	
Elektronisk kommunikation	☐ Tillåts	☑ Prövning
Skäl till restriktion	Det finns risk för att den misstänkte, direkt eller genom någon annan, ska påverka målsäganden att inte lämna riktiga uppgifter. Det skulle försvåra utredningen. Det finns risk för att den misstänkte, direkt eller genom någon annan, ska påverka vittnen eller andra förhörspersoner att inte lämna riktiga uppgifter. Det skulle försvåra utredningen. Det finns risk för att den misstänkte, direkt eller genom någon annan, ska kontakta medmisstänkta och på så sätt försvåra utredningen. Det finns risk för att den misstänkte ska förmå någon annan att skapa, gömma eller förstöra bevis. Det skulle försvåra utredningen. Det finns risk för att den misstänkte och andra förhörspersoner kommer att anpassa sina uppgifter efter varandra på ett oriktigt sätt om de får ha kontakt. Det skulle försvåra utredningen.	
Försändelser (Brev mm)	☐ Tillåts	☑ Prövning
Skäl till restriktion	Det finns risk för att den misstänkte, direkt eller genom någon annan, ska påverka målsäganden att inte lämna riktiga uppgifter. Det skulle försvåra utredningen. Det finns risk för att den misstänkte, direkt eller genom någon annan, ska påverka vittnen eller andra förhörspersoner att inte lämna riktiga uppgifter. Det skulle försvåra utredningen. Det finns risk för att den misstänkte, direkt eller genom någon annan, ska kontakta medmisstänkta och på så sätt försvåra utredningen. Det finns risk för att den misstänkte ska förmå någon annan att skapa, gömma eller förstöra bevis. Det skulle försvåra utredningen. Det finns risk för att den misstänkte och andra förhörspersoner kommer att anpassa sina uppgifter efter varandra på ett oriktigt sätt om de får ha kontakt. Det skulle försvåra utredningen.	
Undantag från restriktioner:		

*Innebörden av de olika restriktionerna finns beskrivna i 6 kap. 2 § häkteslagen (2010:611).
Du kan vid en häktningsförhandling begära rättens prövning av åklagarens beslut om restriktioner.

Polisen

Protokoll över frihetsberövande

Signerat av
Andreas Nilsson
Signerat datum
2019-11-05

Enhet
Polisregion Mitt, Aktionsgrupp 1 Rgn Mitt

Diarienummer
5000-K1093422-19

Aktuell status
Häktad

Person som tvångsmedlet avser
El Chami Haddad, Hassan, 19971030-2937

ID-kontroll

Kontrollsätt	Kontrollerat av
Känd av polis	Kring, Anna

Grunduppgifter för tvångsmedlet

Inledande frihetsberövande
Anhållande i sin frånvaro

Datum och tid för beslut	Beslutsfattare
2019-11-04 14:00	Forsberg, Thomas

Brott
0329 - Försök till mord (utan anv av skjutvapen, mot man 18 år el äldre, obekanta)

Plats för verkställan	Verkställt av	Datum och tid för verkställighet
El Chami Haddad, Hassan, 19971030-2937 Varbergagatan 137 , Örebro	Halilovic, Erwin Kring, Anna	2019-11-05 10:30

Envarsgripande Gripen av	Införd av	Införd datum och tid
	Halilovic, Erwin Kring, Anna	2019-11-05 10:40

Övriga närvarande vid åtgärden	Övriga uppgifter om verkställigheten
Halilovic, Erwin	

Förvaringsplats
Arresten Uppsala

Aktuella uppgifter

Datum och tid för beslut	Beslutsfattare
2019-11-08	Uppsala tingsrätt

Brott
0329 - Försök till mord (utan anv av skjutvapen, mot man 18 år el äldre, obekanta)

Ändamål med åtgärden
- Kollusionsfara

Restriktioner	Särskilda anvisningar
Restriktioner finns.	Skäl för restriktioner se bilaga

Misstankegrad	Medgärningsmän
Sannolika skäl	Muhammad Sardar Ahmad Ali

Sista dag för häktningsförhandling	Sista dag för häktningsframställan

Polisen

Protokoll över frihetsberövande

Signerat av
Andreas Nilsson
Signerat datum
2019-11-05

Enhet
Polisregion Mitt, Aktionsgrupp 1 Rgn Mitt

Diarienummer
5000-K1093422-19

Beslut		
Typ Anhållande i sin frånvaro	Datum och tid 2019-11-04 14:00	Beslutsfattare Forsberg, Thomas
Typ Beordrat 24:8 förhör	Datum och tid 2019-11-05 11:11	Beslutsfattare Forsberg, Thomas
Typ Anhållandet kvarstår	Datum och tid 2019-11-05 12:38	Beslutsfattare Forsberg, Thomas
Typ Häktning	Datum och tid 2019-11-08	Beslutsfattare Uppsala tingsrätt

Åtgärder		
Typ Anmält gripande till åklagare	Datum och tid 2019-11-05 11:10	Utfört av Hellgren, Magnus
Typ 24:8 förhör genomfört	Datum och tid 2019-11-05 12:17	Utfört av Friman, Mats Nilsson, Andreas
Typ Förvaringsplats förändrad	Datum och tid 2019-11-07 13:12	Utfört av Lindvall, Fredrik
Typ Förvarstagande i polisarrest	Datum och tid 2019-11-07 13:12	Utfört av Lindvall, Fredrik

Nationella åklagaravdelningen - Riksenheten
mot internationell och organiserad brottslighet
Kammaråklagare Thomas Forsberg

2019-11-04 14:00

Beslut om att anhålla i sin frånvaro

COB-TM487198-19

MISSTÄNKT **El Chami Haddad, Hassan, 19971030-2937**

BROTTSGRUND Försök till mord 2019-09-02 15:25 Kungsgatan 66 h, Uppsala, Uppsala kommun
Id: POD50-BM2019-794928810-36, Ext ärendenr: 5000-K1093422-19
Försök till mord 2019-09-02 15:25 Kungsgatan 66 h, Uppsala, Uppsala kommun
Id: POD50-BM2019-794959649-3U, Ext ärendenr: 5000-K1093422-19

Lagrum	Skäl för frihetsberövande	
☑ 24:6 1 st RB	☑ Flyktfara	☐ Misstänkt okänd
☐ 24:6 2 st RB	☑ Kollusionsfara	☐ Saknar hemvist
	☑ Recidivfara	☐ Annan skäl:
	☑ Fängelse minst 2 år	

Restriktioner*	☐ Inga restriktioner		
Samsittning	☐ Tillåts	☐ Prövning	☑ Tillåts inte
Skäl till restriktion	Det finns risk för att den misstänkte, genom en annan intagen, ska påverka målsäganden att inte lämna riktiga uppgifter. Det skulle försvåra utredningen. Det finns risk för att den misstänkte, genom en annan intagen, ska påverka vittnen eller andra förhörspersoner att inte lämna riktiga uppgifter. Det skulle försvåra utredningen. Det finns risk för att den misstänkte, genom en annan intagen, ska kontakta medmisstänkta och på så sätt försvåra utredningen. Det finns risk för att den misstänkte ska förmå någon annan att skapa, gömma eller förstöra bevis. Det skulle försvåra utredningen. Det finns risk för att den misstänkte och andra förhörspersoner kommer att anpassa sina uppgifter efter varandra på ett oriktigt sätt om de får ha kontakt. Det skulle försvåra utredningen.		
Gemensam vistelse	☐ Tillåts		☑ Tillåts inte
Skäl till restriktion	Det finns risk för att den misstänkte, direkt eller genom någon annan, ska påverka målsäganden att inte lämna riktiga uppgifter. Det skulle försvåra utredningen. Det finns risk för att den misstänkte, direkt eller genom någon annan, ska påverka vittnen eller andra förhörspersoner att inte lämna riktiga uppgifter. Det skulle försvåra utredningen. Det finns risk för att den misstänkte, direkt eller genom någon annan, ska kontakta medmisstänkta och på så sätt försvåra utredningen. Det finns risk för att den misstänkte, genom en annan intagen, ska kontakta medmisstänkta och på så sätt försvåra utredningen. Det finns risk för att den misstänkte, genom en annan intagen, ska påverka vittnen eller andra förhörspersoner att inte lämna riktiga uppgifter. Det skulle försvåra utredningen. Det finns risk för att den misstänkte, genom en annan intagen, ska påverka målsäganden att inte lämna riktiga uppgifter. Det skulle försvåra utredningen. Det finns risk för att den misstänkte och andra förhörspersoner kommer att anpassa sina uppgifter efter varandra på ett oriktigt sätt om de får ha kontakt. Det skulle försvåra utredningen.		

Följa nyhetsmedia	☑ Tillåts	☐ Tillåts inte
Inneha tidskrifter mm	☑ Tillåts	☐ Tillåts inte
Ta emot besök	☐ Tillåts	☑ Prövning
Skäl till restriktion	Det finns risk för att den misstänkte, direkt eller genom någon annan, ska påverka målsäganden att inte lämna riktiga uppgifter. Det skulle försvåra utredningen. Det finns risk för att den misstänkte, direkt eller genom någon annan, ska påverka vittnen eller andra förhörspersoner att inte lämna riktiga uppgifter. Det skulle försvåra utredningen. Det finns risk för att den misstänkte, direkt eller genom någon annan, ska kontakta medmisstänkta och på så sätt försvåra utredningen. Det finns risk för att den misstänkte ska förmå någon annan att skapa, gömma eller förstöra bevis. Det skulle försvåra utredningen.	
Elektronisk kommunikation	☐ Tillåts	☑ Prövning
Skäl till restriktion	Det finns risk för att den misstänkte, direkt eller genom någon annan, ska påverka målsäganden att inte lämna riktiga uppgifter. Det skulle försvåra utredningen. Det finns risk för att den misstänkte, direkt eller genom någon annan, ska påverka vittnen eller andra förhörspersoner att inte lämna riktiga uppgifter. Det skulle försvåra utredningen. Det finns risk för att den misstänkte, direkt eller genom någon annan, ska kontakta medmisstänkta och på så sätt försvåra utredningen. Det finns risk för att den misstänkte ska förmå någon annan att skapa, gömma eller förstöra bevis. Det skulle försvåra utredningen.	
Försändelser (Brev mm)	☐ Tillåts	☑ Prövning
Skäl till restriktion	Det finns risk för att den misstänkte, direkt eller genom någon annan, ska påverka målsäganden att inte lämna riktiga uppgifter. Det skulle försvåra utredningen. Det finns risk för att den misstänkte, direkt eller genom någon annan, ska påverka vittnen eller andra förhörspersoner att inte lämna riktiga uppgifter. Det skulle försvåra utredningen. Det finns risk för att den misstänkte, direkt eller genom någon annan, ska kontakta medmisstänkta och på så sätt försvåra utredningen. Det finns risk för att den misstänkte ska förmå någon annan att skapa, gömma eller förstöra bevis. Det skulle försvåra utredningen.	
Undantag från restriktioner:		

*Innebörden av de olika restriktionerna finns beskrivna i 6 kap. 2 § häkteslagen (2010:611).
Du kan vid en häktningsförhandling begära rättens prövning av åklagarens beslut om restriktioner.

Polisen

Protokoll över frihetsberövande

Häktad

Signerat av
Carina Neumann
Signerat datum
2019-11-19

Enhet
Polisregion Mitt, Aktionsgrupp 1 Rgn Mitt

Diarienummer
5000-K1093422-19

Aktuell status
Häktad

Person som tvångsmedlet avser
Weshah Zaher, Mohamad, 19921114-7278

ID-kontroll

Kontrollsätt	Kontrollerat av
Känd av polis	Pa Neumann

Grunduppgifter för tvångsmedlet

Inledande frihetsberövande
Anhållande i sin frånvaro

Datum och tid för beslut	Beslutsfattare
2019-11-04 14:00	Forsberg, Thomas

Brott
0329 - Försök till mord (utan anv av skjutvapen, mot man 18 år el äldre, obekanta)

Plats för verkställan	Verkställt av	Datum och tid för verkställighet
Weshah Zaher, Mohamad, 19921114-7278 I lägenheten , Bröderna Berwalds väg 19 , Uppsala	Neumann, Carina Rönnefall, Jenny	2019-11-19 20:20

Envarsgripande Gripen av	Införd av	Införd datum och tid
	Neumann, Carina Rönnefall, Jenny	2019-11-19 20:40

Övriga närvarande vid åtgärden	Övriga uppgifter om verkställigheten
	Anhållen i sin utevaro Kollusionsfara, recidivfara Förmansprövat av SB. Christopher Envall 20:48 Infoblad utlämnat Inga skador Sjukdomar: Diabetes, behov av insulinsprutor. Stomi, byte av påse flera gånger per dag. Mediciner: Oxinorm mot smärta, Creon för hjälp med matsmältningen Melatonin mot sömnbesvär. Behöver mäta blodsocker konternuerligt.

Förvaringsplats
Arrestesten plan 4

Aktuella uppgifter

Datum och tid för beslut	Beslutsfattare
2019-11-21	Uppsala tingsrätt

Brott
0329 - Försök till mord (utan anv av skjutvapen, mot man 18 år el äldre, obekanta)

Ändamål med åtgärden
- Kollusionsfara
- Recidivfara

Polisen

Protokoll över frihetsberövande

Häktad

Signerat av
Carina Neumann
Signerat datum
2019-11-19

Enhet
Polisregion Mitt, Aktionsgrupp 1 Rgn Mitt

Diarienummer
5000-K1093422-19

Restriktioner	Särskilda anvisningar
Restriktioner finns.	Skäl för restriktioner

Misstankegrad	Medgärningsmän
Sannolika skäl	

Sista dag för häktningsförhandling	Sista dag för häktningsframställan

Beslut

Typ	Datum och tid	Beslutsfattare
Anhållande i sin frånvaro	2019-11-04 14:00	Forsberg, Thomas
Typ	Datum och tid	Beslutsfattare
Anhållandet kvarstår	2019-11-19 21:34	Gestrin, Helene
Typ	Datum och tid	Beslutsfattare
Häktning	2019-11-21	Uppsala tingsrätt

Åtgärder

Typ	Datum och tid	Utfört av
Förvarstagande i polisarrest	2019-11-19 20:48	Envall, Christopher
Typ	Datum och tid	Utfört av
Anmält gripande till åklagare	2019-11-19 21:32	Neumann, Carina
Typ	Datum och tid	Utfört av
24:8 förhör genomfört	2019-11-19 21:33	Neumann, Carina

Nationella åklagaravdelningen - Riksenheten
mot internationell och organiserad brottslighet
Kammaråklagare Thomas Forsberg

2019-11-04 14:00

Beslut om att anhålla i sin frånvaro

COB-TM487249-19

MISSTÄNKT **Weshah Zaher, Mohamad, 19921114-7278**

BROTTSGRUND Försök till mord 2019-09-02 15:25 Kungsgatan 66 h, Uppsala, Uppsala kommun
Id: POD50-BM2019-794968291-3C, Ext ärendenr: 5000-K1093422-19
Försök till mord 2019-09-02 15:25 Kungsgatan 66 h, Uppsala, Uppsala kommun
Id: POD50-BM2019-794963505-3C, Ext ärendenr: 5000-K1093422-19

Lagrum	Skäl för frihetsberövande	
☑ 24:6 1 st RB	☑ Flyktfara	☐ Misstänkt okänd
☐ 24:6 2 st RB	☑ Kollusionsfara	☐ Saknar hemvist
	☑ Recidivfara	☐ Annan skäl:
	☑ Fängelse minst 2 år	

Restriktioner*	☐ Inga restriktioner		
Samsittning	☐ Tillåts	☐ Prövning	☑ Tillåts inte
Skäl till restriktion	Det finns risk för att den misstänkte, genom en annan intagen, ska påverka målsäganden att inte lämna riktiga uppgifter. Det skulle försvåra utredningen. Det finns risk för att den misstänkte, genom en annan intagen, ska påverka vittnen eller andra förhörspersoner att inte lämna riktiga uppgifter. Det skulle försvåra utredningen. Det finns risk för att den misstänkte, genom en annan intagen, ska kontakta medmisstänkta och på så sätt försvåra utredningen. Det finns risk för att den misstänkte ska förmå någon annan att skapa, gömma eller förstöra bevis. Det skulle försvåra utredningen. Det finns risk för att den misstänkte och andra förhörspersoner kommer att anpassa sina uppgifter efter varandra på ett oriktigt sätt om de får ha kontakt. Det skulle försvåra utredningen.		
Gemensam vistelse	☐ Tillåts		☑ Tillåts inte
Skäl till restriktion	Det finns risk för att den misstänkte, direkt eller genom någon annan, ska påverka målsäganden att inte lämna riktiga uppgifter. Det skulle försvåra utredningen. Det finns risk för att den misstänkte, direkt eller genom någon annan, ska påverka vittnen eller andra förhörspersoner att inte lämna riktiga uppgifter. Det skulle försvåra utredningen. Det finns risk för att den misstänkte, direkt eller genom någon annan, ska kontakta medmisstänkta och på så sätt försvåra utredningen. Det finns risk för att den misstänkte, genom en annan intagen, ska kontakta medmisstänkta och på så sätt försvåra utredningen. Det finns risk för att den misstänkte, genom en annan intagen, ska påverka vittnen eller andra förhörspersoner att inte lämna riktiga uppgifter. Det skulle försvåra utredningen. Det finns risk för att den misstänkte, genom en annan intagen, ska påverka målsäganden att inte lämna riktiga uppgifter. Det skulle försvåra utredningen. Det finns risk för att den misstänkte och andra förhörspersoner kommer att anpassa sina uppgifter efter varandra på ett oriktigt sätt om de får ha kontakt. Det skulle försvåra utredningen. Det finns risk för att den misstänkte ska förmå någon annan att skapa, gömma eller förstöra bevis. Det skulle försvåra utredningen.		

Följa nyhetsmedia	☑ Tillåts	☐ Tillåts inte
Inneha tidskrifter mm	☑ Tillåts	☐ Tillåts inte
Ta emot besök	☐ Tillåts	☑ Prövning
Skäl till restriktion	Det finns risk för att den misstänkte, direkt eller genom någon annan, ska påverka målsäganden att inte lämna riktiga uppgifter. Det skulle försvåra utredningen. Det finns risk för att den misstänkte, direkt eller genom någon annan, ska påverka vittnen eller andra förhörspersoner att inte lämna riktiga uppgifter. Det skulle försvåra utredningen. Det finns risk för att den misstänkte, direkt eller genom någon annan, ska kontakta medmisstänkta och på så sätt försvåra utredningen. Det finns risk för att den misstänkte ska förmå någon annan att skapa, gömma eller förstöra bevis. Det skulle försvåra utredningen. Det finns risk för att den misstänkte och andra förhörspersoner kommer att anpassa sina uppgifter efter varandra på ett oriktigt sätt om de får ha kontakt. Det skulle försvåra utredningen.	
Elektronisk kommunikation	☐ Tillåts	☑ Prövning
Skäl till restriktion	Det finns risk för att den misstänkte, direkt eller genom någon annan, ska påverka målsäganden att inte lämna riktiga uppgifter. Det skulle försvåra utredningen. Det finns risk för att den misstänkte, direkt eller genom någon annan, ska påverka vittnen eller andra förhörspersoner att inte lämna riktiga uppgifter. Det skulle försvåra utredningen. Det finns risk för att den misstänkte, direkt eller genom någon annan, ska kontakta medmisstänkta och på så sätt försvåra utredningen. Det finns risk för att den misstänkte ska förmå någon annan att skapa, gömma eller förstöra bevis. Det skulle försvåra utredningen. Det finns risk för att den misstänkte och andra förhörspersoner kommer att anpassa sina uppgifter efter varandra på ett oriktigt sätt om de får ha kontakt. Det skulle försvåra utredningen.	
Försändelser (Brev mm)	☐ Tillåts	☑ Prövning
Skäl till restriktion	Det finns risk för att den misstänkte, direkt eller genom någon annan, ska påverka målsäganden att inte lämna riktiga uppgifter. Det skulle försvåra utredningen. Det finns risk för att den misstänkte, direkt eller genom någon annan, ska påverka vittnen eller andra förhörspersoner att inte lämna riktiga uppgifter. Det skulle försvåra utredningen. Det finns risk för att den misstänkte, direkt eller genom någon annan, ska kontakta medmisstänkta och på så sätt försvåra utredningen. Det finns risk för att den misstänkte ska förmå någon annan att skapa, gömma eller förstöra bevis. Det skulle försvåra utredningen. Det finns risk för att den misstänkte och andra förhörspersoner kommer att anpassa sina uppgifter efter varandra på ett oriktigt sätt om de får ha kontakt. Det skulle försvåra utredningen.	
Undantag från restriktioner:		

*Innebörden av de olika restriktionerna finns beskrivna i 6 kap. 2 § häkteslagen (2010:611).
Du kan vid en häktningsförhandling begära rättens prövning av åklagarens beslut om restriktioner.

Polisen

Protokoll över husrannsakan

Signerat av
Jonas Andersson
Signerat datum
2019-10-09

Enhet
Polisregion Mitt, Aktionsgrupp 1 Rgn Mitt

Diarienummer
5000-K1093422-19

Aktuell status
Verkställd

Misstänkt person
Adgheir, Aiad

Grunduppgifter för tvångsmedlet

Plats för verkställan Bostad samt tillhörande förråd och garage , August Södermans väg 82 , Uppsala	Datum och tid för verkställighet 2019-10-09 09:45
Husrannsakan sker hos misstänkt Ja	Personen hos vilken husrannsakan gjordes var närvarande Nej
Beslutat av Gestrin, Helene	Verkställt av RI, 29-1110, 29-1130 (IGV 8, Uppsala)
Ändamål med åtgärden • Eftersökande av person	Brott 0329 - Försök till mord (utan anv av skjutvapen, mot man 18 år el äldre, obekanta)

Omfattning/direktiv
Eftersöka Aiad Adgheir

Övriga närvarande vid åtgärden
2 personer som sedan någon månad hyr lägenheten i andra hand.

Övriga uppgifter om verkställighet
Aiad Adgehir får sin post till lägenheten men i övrigt finns inga tecken på att han bor där.

Beslag

Nej

Åtgärder

Polisen

Protokoll över husrannsakan

Signerat av
Jonas Andersson
Signerat datum
2019-10-09

Enhet
Polisregion Mitt, Aktionsgrupp 1 Rgn Mitt

Diarienummer
5000-K1093422-19

Underrättelser m.m.

Händelse	Utfört av	Datum
Beslut fattat av Helene Gestrin.	Magdalena Renfjäll	2019-10-08 10:56
Signerat	Jonas Andersson	2019-10-09 10:58
Verkställd av 29-1110, 29-1130 RI den 2019-10-09 09:45.	Jonas Andersson	2019-10-09 10:58
Signerad	Jonas Andersson	2019-10-09 10:58

Polisen

Protokoll över husrannsakan

Signerat av
Mats Friman
Signerat datum
2019-10-10

Enhet
Polisregion Mitt, Aktionsgrupp 1 Rgn Mitt

Diarienummer
5000-K1093422-19

Aktuell status
Verkställd

Misstänkt person
Almasri, Mohammed

Grunduppgifter för tvångsmedlet

Plats för verkställan	Datum och tid för verkställighet
Skåp på häktet som tillhör den misstänkte Mohammed Almasri , POLISEN UPPSALA, Svartbäcksgatan 49 , Uppsala	2019-10-10 13:20
Husrannsakan sker hos misstänkt	**Personen hos vilken husrannsakan gjordes var närvarande**
Nej	Nej
Beslutat av	**Verkställt av**
Forsberg, Thomas	Friman, Mats
Ändamål med åtgärden	**Brott**
• Utröna omständigheter som kan ha betydelse för utredning om brott • Eftersökande av föremål som är underkastad beslag	0329 - Försök till mord (utan anv av skjutvapen, mot man 18 år el äldre, obekanta)

Omfattning/direktiv
Eftersöka föremål som kan vara bevisning i ärendet.

Övriga närvarande vid åtgärden

Övriga uppgifter om verkställighet
Inget anträffat som tillförde utredningen.
Inget beslag

Beslag
Nej

Åtgärder

Polisen

Protokoll över husrannsakan

Signerat av
Mats Friman
Signerat datum
2019-10-10

Enhet
Polisregion Mitt, Aktionsgrupp 1 Rgn Mitt

Diarienummer
5000-K1093422-19

Underrättelser m.m.

Händelse	Utfört av	Datum
Beslut fattat av Thomas Forsberg.	Mats Friman	2019-10-10 15:01
Signerat	Mats Friman	2019-10-10 15:03
Verkställd av Mats Friman den 2019-10-10 13:20.	Mats Friman	2019-10-10 15:03
Signerad	Mats Friman	2019-10-10 15:03

Polisen

Protokoll över husrannsakan

Personell husrannsakan

Signerat av
Magnus Hellgren
Signerat datum
2019-11-20

Enhet
Polisregion Mitt, Aktionsgrupp 1 Rgn Mitt

Diarienummer
5000-K1093422-19

Aktuell status
Verkställd

Misstänkt person
Weshah Zaher, Mohamad

Grunduppgifter för tvångsmedlet

Plats för verkställan Bröderna Berwalds väg 19 , Uppsala	Datum och tid för verkställighet 2019-11-19 20:15
Husrannsakan sker hos misstänkt Nej	Personen hos vilken husrannsakan gjordes var närvarande Nej
Beslutat av Forsberg, Thomas	Verkställt av Nilsson, Anders Östberg, Peter Neumann, Carina Rönnefall, Jenny
Ändamål med åtgärden • Eftersökande av person	Brott 0329 - Försök till mord (utan anv av skjutvapen, mot man 18 år el äldre, obekanta)
Omfattning/direktiv Personell	
Övriga närvarande vid åtgärden Mor till mt	
Övriga uppgifter om verkställighet	

Beslag

Nej

Åtgärder

Polisen

Protokoll över husrannsakan

Personell husrannsakan

Signerat av
Magnus Hellgren
Signerat datum
2019-11-20

Enhet
Polisregion Mitt, Aktionsgrupp 1 Rgn Mitt

Diarienummer
5000-K1093422-19

Underrättelser m.m.

Händelse	Utfört av	Datum
Beslut fattat av Thomas Forsberg.	Magnus Hellgren	2019-11-20 09:15
Signerat	Magnus Hellgren	2019-11-20 09:17
Verkställd av Carina Neumann, Jenny Rönnefall, Anders Nilsson och Peter Östberg den 2019-11-19 20:15.	Magnus Hellgren	2019-11-20 09:17
Signerad	Magnus Hellgren	2019-11-20 09:17

Polisen

Protokoll över husrannsakan

Signerat av
Magnus Hellgren
Signerat datum
2020-01-20

Enhet
Polisregion Mitt, Aktionsgrupp 1 Rgn Mitt

Diarienummer
5000-K1093422-19

Aktuell status
Verkställd

Misstänkt person
Weshah Zaher, Mohamad

Grunduppgifter för tvångsmedlet

Plats för verkställan	Datum och tid för verkställighet
Bröderna Berwalds väg 19 , Uppsala	2019-12-06 10:25
Husrannsakan sker hos misstänkt	**Personen hos vilken husrannsakan gjordes var närvarande**
Nej	Nej
Beslutat av	**Verkställt av**
Forsberg, Thomas	Friman, Mats Nilsson, Andreas Heldestad, Peter
Ändamål med åtgärden	**Brott**
• Utröna omständigheter som kan ha betydelse för utredning om brott	0329 - Försök till mord (utan anv av skjutvapen, mot man 18 år el äldre, obekanta)

Omfattning/direktiv
Söka efter bevisning i utredning avseende försök till mord.

Övriga närvarande vid åtgärden
Misstänktes mor och bror var hemma vid åtgärden

Övriga uppgifter om verkställighet

Beslag

Nej

Åtgärder

Polisen

Protokoll över husrannsakan

Signerat av
Magnus Hellgren
Signerat datum
2020-01-20

Enhet
Polisregion Mitt, Aktionsgrupp 1 Rgn Mitt

Diarienummer
5000-K1093422-19

Underrättelser m.m.

Händelse	Utfört av	Datum
Beslut fattat av Thomas Forsberg.	Magnus Hellgren	2019-11-20 09:31
Signerat	Magnus Hellgren	2020-01-20 15:55
Verkställd av Peter Heldestad, Mats Friman och Andreas Nilsson den 2019-12-06 10:25.	Magnus Hellgren	2020-01-20 15:55
Signerad	Magnus Hellgren	2020-01-20 15:55

UTSKRIFT AV TELEFONSAMTAL

Utskrifter ifrån hemlig telefonavlyssning

I ärendet har det förekommit hemliga tvångsmedel. I denna del redovisas samtal som bedömts relevanta för utredningen avseende försök till mord på Kungsgatan i Uppsala den 20190902.

UTSKRIFT AV TELEFONSAMTAL

Avlyssnat nummer:	**46738933396**
Riktning:	**Out**
Motpart:	**018123456,4695318123456**
Starttid:	**2019-09-02 09:36:08**
Längd:	**53**

Mohammed Almasri – Taxiväxel

Telefonsvarare: "Vill du gå före i kön eller kanske boka en taxi till fasta priser, ladda då ner vår app."
Operatör: Välkommen till taxi, du pratar med Ali.
Mohammed: Ja, hejsan jag skulle vilja beställa en taxi från polishuset i Uppsala till Storvreta.
Operatör: Eh, vart vill du bli hämtad någonstans?
Mohammed: Polishuset, Uppsala. Vid ingången.
Operatör: Då ska vi se...(ohörbart)... ok vart ska du åka sa du?
Mohammed:...(ohörbart)...
Operatör: Och hur var ditt namn?
Mohammed: Mohammed.
Okm: Är det här ett nummer vi når dig på som du ringer ifrån?
Mohammed: Ja, exakt men jag har lite batteri men jag står här.
Okm: Det är ingen fara jag skickar en till dig på en gång. Max 10 minuter att den är framme.
Mohammed:Tack så mycket.
Okm: Tack, tack, hej

UTSKRIFT AV TELEFONSAMTAL

Avlyssnat nummer:	**46735069391**
Riktning:	**In**
Motpart:	**46736776337**
Starttid:	**2019-09-06 13:56:44**
Längd:	**130**

Samtal mellan Rasmi Almasri (R) och Mahmoud Almasri (M)

M Hursomhelst min herre
R Aa /ohörbart/
M Hursomhelst min herre, allt lov och pris tillkommer Gud för din trygghet. Okej habibi. Hejdå. Hallå!
R Aa pappa
M Ett ögonblick ett ögonblick
R /ohörbart/ på jobbet?
M Aa /ohörbart/
R Aa pappa, är du kvar på jobbet?
M Ja på jobbet, är det något?
R Eee nej, jag tänkte be dig ee ringa Nazmi åt mig och boka en biljett åt mig till eee vad heter det
M Till Vaddå?
R Till Mohamed
M Till Mohamed? Vill han ha den?
R Det är till mig, jag vill åka till Mohamed
M Varför ska du åka till Mohamed?
R Va men vad ska jag göra här?
M Du kommer tillbaka hit
R /ohörbart/ honom och Aiad ska tillbaka till Malmö
M Aiad kommer tillbaka hit till Sverige och inte till Malmö ee till Uppsala. Du och Aiad ska komma till Uppsala. Vi har jobb
R Jag vill åka dit och stanna där en vecka och komma tillbaka med Mohamed, det är bättre för mig där
M Rasmi, det är inte bättre för dig. Här har du inget på dig. Om det hade varit något på dig skulle jag själv inte tillåta dig komma tillbaka. Problemet är att Mohamed också måste komma tillbaka. Vi har många grejer som gått bort och vi har många kostnader. Det betyder alltså att vi kommer att äta skit /ohörbart/. Vi måste hålla ihop våra händer och tänder för att kunna återbetala pengarna vi är skyldiga. Så alla måste komma tillbaka. Det är ingen tid att prata om resor eller om /ohörbart/. Det har hänt ett problem men det är löst och alla ska tillbaka till sina platser.
R För mig är det inte för problemets skull. Jag bryr mig inte om problemet.
M Okej baba men det är ett problem och det blir kostnader. Du vet själv vad som hänt. Vi har sagt till dig och jag vet inte om du vet eller ej.
R Jag vet jag vet
M Då så men vem ska betala dessa och varifrån ska vi få tag på dessa, inte /ohörbart/ har vi råd att resa hit och dit.
R Okej

M Alla har ätit skit. Vi måste få fram varenda pund och lösa det här jävla ärendet /ohörbart/. Stanna kvar två dagar där du är och imorgon eller i övermorgon kommer du hit, vi bokar en biljett åt dig och /ohörbart/. Aiad ska också följa med dig.
R Okej jalla
M Jalla hej.

Samtalet är avslutat.

UTSKRIFT AV TELEFONSAMTAL

Avlyssnat nummer:	**46735069391**
Riktning:	**In**
Motpart:	**46760517901**
Starttid:	**2019-09-06 17:09:49**
Längd:	**141**

Samtal mellan Okänd kvinna (okk) och Mahmoud Almasri (M)

(ohörbart prat i bakgrunden)
M Hallå
Okk Aa Mahmoud (låter det som, öa) hur mår du?
M Aa /ohörbart/ hur mår du? Vad har du för dig?
Okk Tack och lov. Vad har du för dig?
M Tack och lov det är bra. Är allt som det ska?
Okk Var är du?
M På jobbet. Är det något?
Okk Må Gud ge dig välbefinnande
M Må Gud ge dig själv välbefinnande min kära. Är det något?
Okk Nej nej inget
M Nej, det hörs på din röst att det är något
Okk Jag ville bara försäkra mig om allt är bra
M Angående vaddå?
Okk De säger att de har varit och träffat den där syriern
M Aa
Okk /ohörbart/ och att hans bror har kommit från Norge
M Ja jag vet det ja
Okk Så de har sagt det till dig alltså?
M Jo men det är klart att hans bror ska hjälpa honom ja
Okk Och hans kusin på pappas sida
M Aa
Okk Och man säger att de är beväpnade
M Nej nej det här pratet stämmer inte
Okk /ohörbart/
M Det här pratet stämmer inte
Okk Det var faktiskt vad jag har hört min bror (låter det som, öa)
M Nej nej nej lyssna inte på sånt prat, det stämmer inte
Okk Var rädd om Adam
M Va
Okk Var rädd om Adam
M Nej nej oroa dig inte för Adam. Jag säger till dig att det här pratet inte är sant. Varken hans bror eller kusin på pappas sida eller något. Hans bror kom för att hjälpa honom. De håller på med att hjälpa honom lite och de ska ta med honom och åka iväg och om inte de tar med honom så kommer de alla tre att hamna på sjukhuset
Okk /ohörbart/
M Om Gud vill är de så där
Okk Det var det jag faktiskt hörde /ohörbart/

M (hostar) Nej nej, lyssna inte på tomt prat. Det är som jag säger till dig. Man såg ju dem
Okk Aa
M Nej nej, jag känner till detta
Okk Okej tack och lov
M Men inte beväpnade eller att de åkte runt och så. De vill egentligen ta med honom och bege sig. Och det är bara hans bror och inte kusin på pappas sida.
Okk Hans kusin på pappas sida kommer också
M Han får komma då. Vad ska vi göra åt det.
Okk Var rädd om /ohörbart/
M Var inte rädd om /ohörbart/. Om Gud vill kommer han och hans bror och hans kusin att /ohörbart men låter som vända, öa)
Okk /ohörbart/
M Men jag säger ju till dig att det pratet inte stämmer
Okk Om Gud vill är det inget
M Det är tomt /ohörbart/. Jalla min kära
Okk Okej var rädd om dig min kära
M Hejdå

Samtalet är avslutat.

UTSKRIFT AV TELEFONSAMTAL

Avlyssnat nummer:	**46764195805**
Riktning:	**Out**
Motpart:	**46702392579**
Starttid:	**2019-09-09 18:14:46**
Längd:	**700**

MS: Muhammed Sardar
E: Evelina Blom

E: ahha, hej.
MS: Vart är du?
E: Hemma?
MS: är du hemma
E: mm.
MS: Vem är hemma?
E: mm mamma
MS: ingen mer?
E: och en baby
MS: O vem?
E: och en baby, kom bara.
MS: Baby?
E: mmm
MS: Kusin eller vaddå?
E: Nej, det är en gammal vän.
MS: Ahh, okej jag såg Evelina. Vad har du på dig skrattar
E: Ja, med din tröja
MS: (ohörbart)
E: Jag har på mig din tröja faktiskt
MS: Vilken tröja, vilken?
E: Den gråa.
MS: vilken gråa? Den fula?
E: Den gråa långärmade
MS: fula, ja
E: va?
MS: fula.
E: ja,
MS: Du är ful
E: därför jag har.. jag har bara varit hemma
MS: ehh, okej lyssna…håller du mig sällskap till två, tre (ohörbart)
E: Vart är du då?
MS: Ehh.. vad heter det.. Vid stora gatan.
E: Men oh my god. Hamma snälla.
MS: Vaddå?
E: Jalla babe.
MS: Vaddå?
E: Du har min tagg eller hur?
MS: Yes, jag har den.

E: ah, tack
MS: Vaddå då?
E: Nej, jag tänkte så att jag kommer in imorgon när jag ska gå till jobbet.
MS: naej, okej bara en sak.. du behöver inte flippa nu, okej? Det är så att de ligger i mina jeans som är kvar i Uppsala. Kuk..
E: (suckar)
MS: hörde du eller?
E: mmm..
MS: Jag svär, jag har inte tappat bort dem, jag lovar dig. de ligger kvar i mina jeans i Uppsala. Jag var tvungen att åka tillbaka snabbt.
E: (suckar) Alltså, Hama.
MS: åhh, vaddå du sa ju att din mamma har en extra tagg.
E: Hon har inte den. För kommer du ihåg när ni hade en tagg av mig. Å jag hade en och min mamma hade en.
MS: ähh, vi löser det här, sluta gråta. Vi löser det, vi löser det.
E: Den taggen ni gav till mig är borta.
MS: Vi löser det, det är inte ditt fel att jag tappar bort den
E: nej,
MS: Mig kan du inte skylla på för det här.
E: För mamma har en konversation med Kristian. Jag kommer ihåg när Kristian hade min tagg så skrev mamma till honom ”kom med taggen”, men han kom aldrig med den.
MS: ja men då får du ju...
E: Så uppenbarligen hade den där snorungen till horungen Kristian den sist.
MS: Då får du väl få tag på honom, det är väl inte mitt fel.
E: (suckar)
MS: eller hur?
E: hur kan du vara så oansvarig och lämna kvar den där?
MS: eftersom vi, jag var tvungen att lämna Uppsala samma sekund.
E: mm, vart är cykeln, vart är cykelnyckeln då?
MS: Den är också i mina jeansfickor, i, kvar i Uppsala.
E: (suckar)
MS: jag lovar de ligger, kolla, jag har sånna Hilfiger-jeans och de ligger i lilla fickan.
E: Alltså, hade det varit jag som gjort samma grej så hade du flippat ut mig.
MS: nä, men lyssna, kolla här. Dagen innan, eller inte bara, sex timmar innan, jag utanför vår lägenhet folk tryckte mot oss. Okej, så vi var tvungna att splittra på oss allihopa. Det var därför jag kom tillbaka också. Så jag kom inte med kläder, ingenting. Mina kläder ligger fortfarande kvar där.
E: mmm
MS: Så nu jag hoppas att du förstår varför jag var tvungen att lämna direkt, inte, jag hade inte tid att gå tillbaka till den lägenheten de sitter och trycker. förstår du där jag har mina kläder och allt. Jag kan inte gå dit igen.
E: mhm
MS: så det är bara låta det lugna ner sig några dagar, sen kommer jag åka tillbaka. sen då, nästa gång jag åker tillbaka kommer jag ta med mig grejer taggen o allt.
E: mhm, jaha, det är så?
MS: (Ohörbart) men jag lovar, det är inte så att jag har lämnat den där med flit. Nej,.

E: Det skulle inte förvåna mig om du gjorde det.
MS: nej, Faktiskt inte. Jag lovar, jag kom tillbaka utan kläder, utan allt. Jag kom tillbaka så jag hade på, det jag hade på mig bara.
E: mm
MS: okej,okej
E: Vart är du nu då?
MS: vad då?
E: Vart är du nu då?
MS: Strax där.
E: jaha
MS: ja för fan. Vad gör du då?
E: your brother ringde mig för en stund sen.
MS: vad då?
E: your brother ringde mig för en stund sen.
MS: I vad?
E: din broder ringde mig för en stund sen.
MS: ahh vad sa han
E: Vad gör du?
MS: har du sagt till han att jag är i Uppsala eller?
E: Har du pratat med min, har du börjat prata med honom och jag bara nej, jag har inte varit vaken, Jag orkar inte prata med honom.
MS: ehh
E: han bara nej, okej då, men hur mår han då? jag bara jag tror han mår bra.
MS: ehh
E: jaha
MS: Nej men lyssna, säg till han, nästa gång han ringer, säg till han att jag är i Uppsala. Så att han vet, ifall han har några vänner där också.
E: ja, det har han ju. Just det ja.
MS: så, ja, lilla Kerstin. Vill du mysa eller?
E: Va?
MS: Vill du mysa?
E: du är..
MS: Jag och du underkläder, under sängen. Nej,
E: skrattar.
MS: under filten. Skedar. När du matar mig med ostbågar. Jag öppnar munnen, du lägger in ostbågen i min mun. Säger åt mig att blunda och tugga. Känna smaken. Njut. Ingrediensen, eller vad fuck det kallas. Förstår du jag och du. Du råkar spilla såhär lite chokladsås vid dina bröst. Jag slickar (ohörbart) skrattar (ohörbart).
E:Näää, nämen gud.. skrattar. Det här börjar bli för mycket, det här var för detaljerat.
MS: Skrattar
E: Det här var det roligaste jag har hört dig säga. Fan vad störd.
MS: Hur var semestern då?
E: min mormor var full varje dag.
MS: jag förstår henne, hon börjar bli gammal nu, eh?
E: det var så jävla roligt.
MS: Eh
E: Hon är ändå 70, det var som att vara med en 20-åring.
MS: Eh

E: hon ville inte gå hem på kvällarna, hon var ute till 2-3 på natten. Hon levde livet.
MS: Fick hon någon kille eller?
E: Du, jag hörde killar skrika efter mig så här you are beautiful, hola, hola.
MS: ahh
E: Jag hade en kille som bokstavligen gick på samma strand där jag gick.
MS: eh
E: du vet, när jag gick där ifrån så gick han därifrån. Sen när jag gick tillbaka då satte han sig exakt bredvid mig.
MS: eh
E: Jag var ensam. Jag gick till stranden som var längst ner, för jag ville vara ifred. Nä, då ville han ligga exakt där jag ligger och jag tänkte vad fan vad trakasserande. Sen beautiful, beautiful, det var enda jag hörde. Beautiful you are beautiful. Jag tänkte men gud vad är det här alltså.
MS: kanske vill kidnappa dig eller någonting.
E: Skrattar
MS: vad fan, du vet, you are beautiful, kom. Come back to my house, I have candy.
E: Skrattar
MS: vad heter det, jag har godis, kom.
E: Skrattar
MS: å du åhh yeah candy thank you thank you please.
E: Skrattar
MS: Du går med honom och sen paam paam tio grabbar hoppar på dig och binder fast dig.
E: Skrattar
MS: Give me the money. De skriker give me the money.
E: Jag..
MS: Du I don´t have money.
E: ..har pratat med Knogarn också
MS: Okej.
E: Han säger att han har en lägenhet i Dubai som han tycker att vi ska åka till.
MS: Knogarn.
E: Mmm
MS: Skrattar.
E: Ehh, jag bara vad är det för fel alltså..
MS: Eyy vad fuck är det med han alltså, vaddå försöker han limma på dig eller? Skrattar.
E: Skrattar Sluta.
MS: Den där lilla tjockisen.
E: Sluta,
MS: Den lilla tjockisen har rymt alltså.
E: Ja, ja han är i ett turk-land. Turk på burk.
MS: Yes, yes
E: jaa, alltså han limma, han är så störd alltså.
MS: Fucking shit alltså. Nej han är, alltså han är dum.
E: ah
MS: alltså kolla, vi alla var med på det, vi gjorde våran grej. Vi alla stannade kvar. Medans han,
E: Han drog själv.

MS: alltså han det är som att han gjort en smattring eller (ohörbart) brott, förstår du?
E: (Skrattar)Mmm
MS: Överdrivet.
E: jag sa hur länge ska du vara där? Ehh, i några månader. de kommer väl till mig hoppas jag. Jag bara ehh..
MS: Vänta, sa han att han skulle vara några månader i Turkiet.
E: Ja
MS: okej, fast han hade sagt till Zio och (alt. Z o) de där att han skulle komma idag.
E: skrattar Nej, den (ohörbart) kommer väl om två månader kanske
MS: Fucking tjockis, alltså.
E: skrattar
MS: ja för fan.
E: Men han kommer inte komma på ett tag. Men han sa att några av er skulle åka ner dit till han.
MS: nej, det är Tyko å de andra som skulle åka dit. Inte jag.
E: nj, det förstår jag. Det är trettio grader där nere, vad ska man här å göra.
MS: Ja, det är sant.
E: Ja, det är sant.
MS: Nej, walla, jag och Tyson. Speciellt mitt namn, walla. Jag har satt i skräck i Uppsala. Du förstår inte.
E: Va
MS: Du förstår folk sitter och babblar Örebroarna är här och de, de tror att vi är fyra bilar full med människor. okej?
E: ahh
MS: Vi åker runt och slår sönder, butchar, varenda en som vi ser som är från Uppsala. Det är vad vi har fått höra att de tror att vi gör.
E: va
MS: När vi i själva verket, vi är fucking två personer.
E: ja
MS: Förstår du, de tror att vi är fyra bilar. Örebroarna. Folk från Västerås har fått höra om oss. Så jag har en vän som har kontaktat mig som vad the fuck är det ni gör i Uppsala. Jag; vad menar du. Han; bror han har också vänner i Uppsala, han har fått höra att det har kommit örebrograbbar, fyra bilar, de knullar hela Uppsala.
E: ja, det kan va så
MS: Fucking shit alltså, vi är fucking två pers. å mitt namn kommer upp hela tiden. Hama, vem är den där Hama, Hama.
E: Ja, asså.. eehmm
MS: Så det är.. ja
E: När vi hade varit i Uppsala å Stockholm, alltså vi (ohörbart)
MS: mm
E: Så skrev en alban på (ohörbart) vad gör du överallt. Jag tänkte, hur fan vet han det. Men de har full koll på vad vi gör.
MS: eh
E: Det är en albansk liga som har koll på oss.
MS: eh,okej, albansk liga.
E: ja, det känns ju lite så, så jag vet att de är det.
MS: Okej, vänta vaddå vad var det han sa till dig?

E: Nä men..men mamma gå stäng, stäng för här
MS: eh
E: eh, men då sa de, vad gör du där hela tiden? Så jag bara ehh.. vad skulle jag säga? Varje fotsteg jag tar med dig eller någon annan, det vet folk om från Göteborg och Malmö och allt möjligt.
MS: ja, ja, yes
E: Det är ganska obehagligt men ganska skönt också, det kan jag inte förneka.
MS: ja ja, då är du säker också på något sätt. ?????
E: Ja, gud ja, gud ja.
MS: Så det, yes.
E: Jag hade varit på stan och då fick jag ett Facebook-meddelande. Jag vet att du var på stan den här tiden, det är dags att gå hem. Jag bara ehhh,
MS: What, men shit shit.
E: ja,ja här är det full koll. Här skäms vi inte.
MS: Folk (ohörbart)
E: De vet.
MS: hehe, shit shit.
E: Det är lite jobbigt
MS: Tänk om det är min bror som har skickat dem här, tänk om det är min bror.
E: ja ja, det kan ju va så
MS: jajaja
E: ja sa ju det till honom att jag har ju folk i bilar som åker runt och tutar på mig och grejer. Han bara; jaha.. vad bra. Jag bara; ehh, vad bra? Ja säg det du.
MS: eh skratt shit walla
E: inombords tänkte jag din jävla hora.
MS: Mhm
E: gud, han har bett mig genomgå värsta processen i mitt liv just nu..
MS: Jag vet jag vet jag vet, jag utgår ifrån att de kommer göra det. (ohörbart) Här bak, öppna, jalla.
E: Ja
Samtalet avslutas.

UTSKRIFT AV TELEFONSAMTAL

Avlyssnat nummer:	**46720015985**
Riktning:	**In**
Motpart:	**46728647991**
Starttid:	**2019-09-10 15:26:36**
Längd:	**75**

Samtal mellan okänd man (okm) och Aiad Adgheir (A)

A /ohörbart/
Okm Var
A /ohörbart/
Okm Va
A /ohörbart/. Hallå
Okm Ja jag hör dig
A Aa, var är du?
Okm Hemma
A Vad gör du /ohörbart/
Okm Jag är tillbaka
A Vad gör du?
Okm Ingenting men /ohörbart/
A Okej, vill du något?
Okm Nej nej inget men var försiktig, det är viktigast /ohörbart/
A Okej /ohörbart/
Okm Tills vi ser vad /ohörbart/ åka imorgon
A /ohörbart/
Okm För de har dig vid Gud i sina huvuden
A Och jag har dem också i mitt huvudet
Okm /ohörbart/
A Zaidan, jag /ohörbart/ din Gud. Jag ska vara den förste som ska knulla hans mamma /ohörbart/ så att du /ohörbart/
Okm Varför?
A Därför /ohörbart/, jag ska knulla hans mamma till hora. Jalla hejdå.

Samtalet är avslutat.

UTSKRIFT AV TELEFONSAMTAL

Avlyssnat nummer:	**46735394906**
Riktning:	**Out**
Motpart:	**46736776337**
Starttid:	**2019-09-11 17:11:36**
Längd:	**163**

Dialogsamtal mellan Mahmoud Almasri (M) och Rasmi Almasri (R) samt Mohammad Almasri (Mo)

R Aa pappa
M Aa Rasmi. I vems namn ska ni registrera den?
R Vilken?
M /ohörbart/
R /ohörbart/vänta jag ska lägga den här nya, en Nissan Almera. På/ohörbart/eller? Aa Aiad, du kan registrera den i Aiads namn eller inte inte Aiad, vänta. Hej, har du någon/ohörbart/ fordondet på? Har du /ohörbart men låter som ingenstans/? Sätt den i mitt namn så det får vara så pappa, jag vet inte.
M Ditt namn?
R /ohörbart/ det nya aa. Jag kan nu skicka ett namn till dig
(några röster hörs i bakgrunden vara en säger: mot din vilja)
M Ett rent eller smutsigt namn?
R Ett rent namn ja ja
M Nej, ett rent är en förlust
R Inte alltså/ohörbart/, vi har inte med den att göra. Vi ska inte göra något med den. Hon vill inte göra något, bara vi ska skriva bilen i /ohörbart/ namn och det är klart
M Ja men det betyder att det ska komma en försäkring? Förstår du mig?
R Okej /ohörbart/
M Vem ska betala? Är det du som ska betala försäkringen eller boten/ohörbart/
R /ohörbart/. Okej men jag vet inte om det är så
M Då så, /ohörbart/Kronofogden och det är klart. Kronofogden/ohörbart/
R Men Kronofogden kommer att ta bilen nu.
(andra rötser hörs i bakgrunden)
M Hursohehlst nu Rasmi
R Vänta, här är Mohammad, vänta vänta
M Rasmi. När de tar bilen hos er kommer de under alla omständigheter att ta den oavsett
Mo Hallå
M Om det är Kronofogden eller inte
Mo Var ska du ha den? I vems namn? Det är stängt.
M Jag vet inte men jag säger till er baba att, när de tar den hos er
Mo Aa?
M Så spelar det ingen roll för dem vem. De kommer bara att ta den och punkt slut. Förstår du mig? Det spelar alltså ingen roll i vems namn den är, eftersom de kommer ändå att ta den.

Mo Okej men vi tänker inte så utan vi tänker på själva anhållandet. Den kommer att stanna längre hos oss så länge de inte vet att den är vår, du förstår hur?
M Aaa
Mo Men om den är i vårt namn, kommer de att ta den snabbt.
M Aha det är så du menar
Mo Så fort de ser den alltså kommer de att se, det där som läser av regnummer automatik
M Aa aa
Mo När de ser att den är i vårt namn kommer de omedelbart att stoppa den och ta den
M Okej men ska vi alltså skriva den i något annat namn?
Mo Aa, av dem som du sa till mig att de är utomlands. Skriv den i något namn som hör till en av dem
M Men jag kommer att skriva den i/ohörbart/Mohammad
Mo Okej
M Jag vill inte att/ohörbart/
Mo Aha
M Du förstår mig?
Mo Då så nej, om det är så nej.
M Det är därför baba
Mo Okej men eee, usch nu. Låt mig tänka lite
M Jag vet, vad ska de annars göra, skit i dem. Det kommer inte att spela någon större roll
Mo Aaa
M Kolla här, ni kan i princip skriva den i Rasmis namn och när pappret kommer kan ni senare ändra på det. Så kan ni göra!
Mo Okej då
M Då så. Var är ni exakt?
Mo Vid Arez hem
M Okej, jag kommer nu och hämtar er. Jalla bye
Mo Hej

Samtalet avslutas.

UTSKRIFT AV TELEFONSAMTAL

Avlyssnat nummer:	**46735394906**
Riktning:	**In**
Motpart:	**46737607813**
Starttid:	**2019-09-15 18:43:01**
Längd:	**64**

Samtal mellan okänd man (okm) och Mahmoud Almasri (M)

M Aa Suleiman (låter det som, öa)
Okm Ja Abu Rasmi, hur mår du?
M Hej hej habibi Suleiman. Hur mår du? Vad har du för dig? Tack och lov det är bra habibi, hur mår du?
Okm /ohörbart/
M Jag är faktiskt hos min bror Rasmy
Okm Aha
M Hej habibi
Okm Va
M Hej hej hur mår du
(En okänd mans röst svarar tack och lov)
M Nej nej ja Sulieman
Okm Var är du?
M Jag är faktiskt hos min bror Rasmy
Okm Aha, hos Rasmy
M Ja faktiskt. Det har hänt en sak så att säga som vi håller på med att lösa, det hände med barnen
Okm Om Gud vill kommer det att lösas
M Om Gud vill. Habibi hej
Okm Är ditt andra nummer stängt eller?
M Ja, det där andra är stängt.
Okm Så det här är /ohörbart/ hela tiden
M Det är det här som gäller tills det stängs.
Okm (skrattar)
M Jalla habibi hej
Okm Hej

Samtalet är avslutat.

UTSKRIFT AV TELEFONSAMTAL

Avlyssnat nummer:	**46735394906**
Riktning:	**Out**
Motpart:	**46735460375**
Starttid:	**2019-09-15 20:31:06**
Längd:	**137**

Samtal mellan Mahmoud Almasri - Saeda Almasri (S)

M Hur mår du min kära?
S Tack och lov det är bra, hur mår du själv min kära?
M Tack och lov. Allt är som det ska.
S Är det?
M Hundra procent
S /ohörbart/
M Han kom och pussade mig och pussade Rasmi och hälsade på Mohamed och sa till mig "farbror, du känner mig sedan jag var liten och jag vill inte ha problem med er". Rasmi sa till honom "jag vill inte ha något problem överhuvudtaget med dig" men "/ohörbart/problemet är att de är på mig hela tiden", det alltså det jag förstått av vad han sa
S Du kunde ha sagt "varför tar du emot Gottsundakillarna då?"
M Nej, han har inte med dem att göra.
S Aha
M Och han har inte heller relation till dem. Han sa till Mohamed "jag och alla som är med mig ingen av oss har något hos dig". han sa "jag känner din far, jag känner väl din farbror och jag känner er bra. Vi har varit grannar i Stenhagen" sa han
S Det stämmer
M Mohamed sa till honom "kommer du ihåg när jag och du varit hos" inte vet jag vem och "gjorde". Han sa till honom "ja precis". Han sa till honom "varför ska vi börja titta konstigt på varandra och göra så mot varandra"
S Det stämmer
M Jag sa till honom "jag vill inte ha det så, jag vill att ni ska krama varandra när ni träffar varandra i stan precis som jag gör så nu mot dig". Jag tog och kramade honom så här. Han sa "ja farbror, det är det rätt. När Knogis möter mig och gör så mot mig och jag gör så mot honom, då vet jag att han"
S Då blir det över ja det stämmer
M "Inte vill mig någonting och jag vill inte honom någonting"
S Okej det är bra. Var det bara han som kom?
M Nej, han kom ju ensam men han talar i allas namn. Han kom själv med sina vänner som vi känner
S Men de där skitkurderna då?
M Nej de där killarna är för sig
S Soran och skiten?
M Nej de är för sig, Soran och Darko
S Mm

M Imorgon kommer Rasmi att gå och prata med dem och säga till dem "Vi har nu gjort klart med den svarte och nu /ohörbart/, vill ni komma med eller /ohörbart/" Ungefär så
S Aaha, han ska göra så
M Aa
S Men det är bra
M Och Rasmi sa till honom, han sa till honom "Vad gäller våra killar så kan jag garantera dig, här inför alla våra killar och här står dem framför dig. Aiad, Mohamed, Rasmi, Adam och eee Saad. Är det okej?"
S Det är bra. Var är du?
M Jag är med Fadi och vi ska /ohörbart/, jalla hej
S Men lyssna eee okej då så. Du har inte hämtat mjölk eller vad heter det
M Jag har inte hämtat någonting. Det finns inte bröd, jag har varit på två ställen och det finns inte.
S Försök i Flogsta på din väg när du kommer
M Jag ska försöka ifall

Samtalet är avslutat.

UTSKRIFT AV TELEFONSAMTAL

Avlyssnat nummer:	**46735394906**
Riktning:	**Out**
Motpart:	**0793045952**
Starttid:	**2019-09-16 21:30:22**
Längd:	**512**

Dialogsamtal mellan Mahmoud Almasri (M) och Rasmy Almasri (R)

R Hallå aa har Ahmad ringt dig?
M Vilken Ahmad?
R Han som ska hyra bostaden
M Nej
R Aha, jag gav honom walla ditt nummer och sagt att han kunde ringa dig
M Aha nej han ringde inte mig
R Aa
M Jag tänkte ringa och fråga dig och kolla hur det har gått med dig
R De här är bortresta
M Aha, alla?
R Det är bättre och familjen/ohörbart/
M Aha familjen/ohörbart/bortresta, som de vill
R Aa det är bättre, det får vänta tills de kommer. Men jag tror inte att det är något problem
M Ja men har inte du varit till Ayoub?
R Jag har varit och vi ringt Ayoubs far, jag och AlFegaawi och Atwa. Han svarade inte.
M Du och Feg aa
R När vi såg att han inte svarade tänkte vi då så, så nu när han inte svarade pratade vi med Abu Ashraf och ville ta honom med oss.
M Aa
R Jag ska träffa honom imorgon och prata med honom eftersom jag såg Ayoub i centrum
M Jag såg honom också i centrum
R Nä
M Aa
R Idag? Med
M Aa nyss för en stund sedan
R Nyss? Jag kanske vid halvsju ungefär så
M Jag en stund efter dig
R Aa
M Vid halvnio
R Aa aa han satt
M Han var tillsammans med honom
R Han och Mardin och den syriske Mohammed
M Precis ja
R Aa aa aa och jag sa till och med detta till Atwa
M Aa

R Jag sa "se där är han" och jag sa till honom "de här är trots allt måltavlor/ohörbart/", jag sa till honom "någonting kan kanske hända och/ohörbart/"
M Precis
R Tvärtom. Du vet/ohörbart/det är till vår fördel
M Mm det är så aa aa
R Han är tvärtom/ohörbart/, han sa det är bättre. Han sa /ohörbart/han sitter nu tillsammans med dem
M Det är det
R /ohörbart/han en gång till/ohörbart/planerat för dem, så kan vi säga till dem
M Men det här stämmer, det här pratet, det här kommer att ske så
R Om det stämmer eller inte, det viktigaste är/ohörbart/
M Vill han lösa det ska han lösa det. Vill han inte lösa det så ska han säga med högsta rösten "jag är tillsammans med dem och det som drabbar dem drabbar också mig" och må de inbjudna gottgöras (i detta sammanhang ett idiomuttryck för att det får bli som det bli, öa). Det är det som är lösningen.
R Imorgon kommer det att visa sig/ohörbart/
M Aa du får walla avsluta detta på det här viset, lyssna på mig. Om inte du kör hårt kommer det inte att hjälpa. Säg till honom "här är vi, inför alla, här är din son åter med dem och här går han med dem"
R Jag vill inte klippa banden med dem, det vill jag inte klippa. Men vi
M Klipp inte banden, jag säger inte till dig att du ska klippa banden
R (de pratar i mun på varandra) Därför har jag pratat med AlFegaawi och pratat med/ohörbart/och jag sa "här är hans son, han finns där i centrum tillsammans med dem" och Atwa har vidarebefordrat, Atwa har också vidarebefordrat det här pratet till honom. Jag kommer också att vidarebefordra detta till honom imorgon. Jag ska säga till honom att
M Så han svarade inte på dig idag?
R Han svarade inte idag
M Aaa
R Och han svarade inte heller på AlFegaawi
M Han kanske inte vet att Ayoub gick ut med dig (uppfattas det som, öa)
R Nej nej nej och han har inte heller svarat nu på AlFegaawi
M Inte det heller?
R Aa
M Aha
R Han är ibland så och ibland så
M Aa han är fri./ohörbart/det är upp till honom om han inte svarar på oss.
R Aa
M Han är fri
R Eller hur, det är riktigt
M Absolut
R Men du måste se till att killarna ska vara försiktiga
M Killarna är försiktiga en dag ett par dagar och sedan ska vid Gud låta dem angripa dem mitt i centrum
R Nä
M Och det som ska ske får ske
R Det handlar inte om att angripa, du får inte/ohörbart/och röra till det
M Neej, säg som jag säger till dig
R Vad angår Ayoub dig?! Du får inte alls nämna Ayoub

M /ohörbart/Jag har inte pratat om Ayoub, vad har jag med Ayoub att göra!
R Aaa
M Jag har sagt till dig att de ska angripa dem i centrum
R Nej mot han den där
M Mot dem som finns i centrum
R Han fortfarande den där, vad som än händer
M Men det är ju han den där som vi vill åt, precis.
R /ohörbart/
M Men de kommer att angripa alla och inte/ohörbart/
R Lyssna, när det gäller centrum centrum. Om Ayoubs problem löser sig, kommer jag då att ta med dem och stå i centrum. Det är inte Centrum som är problemet.
M Det är det
R Det hade varit bättre om inget hade hänt Ayoub, för det skulle nu ha/ohörbart/
M Men det är han Ayoub, se här nu han är fäst vid dem. /ohörbart/ han är med dem i samma historia, Rasmy
R Okej broder okej okej
M /ohörbart/
R Det är inget problem men det viktigaste är att det här har förstört allt
M /ohörbart/ fattar inte. Okej då men han har varit med dem från början till slut. Han har egentligen inte varit tillsammans med oss för att vi ska säga så här. alltså
R Du, vad säger du om att prata med Ayoubs morbror?
M Med Ayoubs morbror? Jag kan prata med honom men Ayoubs morbror kan inte rå för någonting.
R Det behövs inte men du får förklara bilden för honom. /ohörbart/
M Eftersom Ayoubs morbror sa till dem, när historien med Mourad och den där hände, att de får lösa det sinsemellan
R Ja min bror det är klart, vad skulle det annars hända men det viktigaste att du får förklara bilden för honom från ditt perspektiv. Det vore ett bra steg
M Jag kan förklara det för honom. Jag har inget problem med det, hämta hans nummer till mig och jag ringer honom
R Jag har walla inte hans nummer men jag ska försöka få tag på det kanske av Imad
M Hämta det, jag ska ringa honom. Om Imad känner honom
R Problemet är att din bror Muhammed inte vill röra på sig
M Varför vill inte min bror Muhammed röra på sig?
R Må hans Gud förbannas
M Min bror Muhammed är egentligen inte någon av oss längre
R Han borde egentligen, medan han var där, att passa på tillfället och gå. Han borde gå
M Muhammed kommer varken att komma eller gå och har inte heller med de här sakerna att göra.
R Hursomhelst min bror, jag vet inget om honom. I alla fall
M Han bara äter och dricker och sover
R Jag ska försöka/ohörbart/ försöka få tag på numret
M Hämta hans nummer, jag ringer honom
R Hans nummer

M Jag ringer honom och förklarar saken för honom från början till slut och hans son vill vi egentligen inte åt och det blev bara så att det av /ohörbart/ träffat honom
R Det träffade av misstag, av misstag
M Ja. Jag kommer att säga det till honom, jag kommer att säga till honom att vi varken vill förstora eller förminska händelsen och att de här är männsikor som har ställt till det och de gör det fortfarande samt att han fortsätter vara med dem.
R Aa det är bäst så
M Och att de är fortfarande måltavlor
R Det är det vi vill att du gör
M Det är det jag kommer att säga till honom
R Jag kommer nu att kolla med Imad å dina vägnar
M Han är fri han
R /ohörbart/
M Kolla Imad och fortsätta med det som rör Hisham
R Jag fortsätter jag fortsätter
M Gå till honom imorgon och /ohörbart/
R Jag kom överens med Atwa att vi ska gå hem till honom imorgon. Även om han inte svarar kommer vi att gå hem till honom.
M Aa
R Jag går imorgon
M Precis
R /ohörbart/Atwa, och Abu Ashraf var i Malmö och sa att/ohörbart/
M Är Abu Shehde här?
R Abu Shehde är inte här, han är bortrest
M Aha han är bortrest så/ohörbart/
R Annars kunde jag ta med honom och vi hade kunnat gå. men Atwa sa "eftersom Abu Ashraf inte är tillgänglig så kan vi vänta till imorgon tills han kommer". Abu Ashraf kommer inatt.
M Aha
R Aa, jag sa då så
M Då så, gå till honom imrogon
R Ja vi ska gå till honom
M Och prata med honom och säg "vi vill inte förstora saker och ting"
R Men lyssna, lyssna. Det bästa också är att du pratar med morbrodern, det blir bättre, lättare
M Jag kan prata jag har inget problem. Hämta hans nummer till mig så pratar jag med honom
R Då så, jag kommer nu med hans nummer till dig
M Jag tror inte att jag kan prata med honom så här dags
R Inte så här dags men imorgon bitti kan du ringa honom
M Ja, jag ringer honom imorgon på dagen
R Aa
M Aa, jag ringer honom, det är inget problem
R Aa ring honom och säg till honom si och så
M Jag ska ringa honom och säga till honom "morbrodern, situationen är så här från början till slut och vi vill varken förstora eller förminska saken samt att de här killarna är fortfarande måltavlor för oss"
R Aa

M "Och imorgon när någonting händer kommer du och andra att bli sura på oss och vi vill inte att någon blir sur på oss. Vi vill fortsätta älska varandra och fortsätta vara goda. Hänt är hänt och det hände av misstag och för oss är inget/ohörbart/mer än Hisham och hans son"
R Bara så. Det är det som rätt
M Jag kommer walla inte att säga något annat än så
R Aa aa, det är bättre
M Ja för att ingen ska kunna klandra oss alls
R Det är skönt, det är rätt. Då så, bra
M Precis och sedan är det upp till honom att säga vad han vill, han är fri över sig själv
R Han är fri över sig själv. Vi gjorde det vi behövde göra
M Och du lyssna du. Imorgon när du går till Hisham måste du förklara för honom, säg till honom att "de här killarna är fortfarande måltavlor för oss"
R Jag har sagt det tidigare till honom
M "Och att din son är fortfarande tillsammans med dem"
R Lyssna, jag har tidigare sagt till honom att vi har fortfarande inte tagit det vi har rätt till
M Aa
R Och vi kommer fortfarande att ta det.
M Precis
R Och jag kommer att bekräfta detta för honom återigen imorgon och jag kommer att säga till honom
M Ja bekräfta för honom
R Och jag kommer att säga till honom "din son står med dem och sätter sig tillsammans med dem, samma sak alltså Hisham. Problemet är ju detsamma"
M Precis, säg till honom att problemet kommer att vara detsamnma om det förblir så
R För min del är det tvärtom, vet du. Jag svär vid allsmäktige Gud att jag blev glad när jag såg Ayoub med dem
M Tror du att Ayoub/ohörbart/? Ayoub skiter i allt.
R Han är fri att göra det/ohörbart/
M Ja men det var ju hans pappa, när vi brukade komma till dig och berätta för honom, som brukade säga till oss "döda (ordet kan även dialektalt översättas som att ge stryk, öa) honom, döda honom tillsammans med dem om ni hittar honom tillsammans med dem, kan ni döda honom
R Det här kommer jag att ta upp imorgon, säger jag ju till dig. Låt det nu
M Du kan säga till honom, säg till honom "Mahmoud har tjugo gånger (20) hemma hos mig sagt till dig att du ska hålla din son borta från dem och du brukade svara döda honom men han brukade säga till dig nej vi ska inte döda honom eftersom det smäder oss". Så brukade jag säga till honom.
R Inget problem, då så glöm det/ohörbart/
M Okej
R Okej
M Jalla hej bye.

Samtalet avslutas.

UTSKRIFT AV TELEFONSAMTAL

Avlyssnat nummer:	**46735394906**
Riktning:	**Out**
Motpart:	**0048601582355,46735470105**
Starttid:	**2019-09-17 21:13:37**
Längd:	**605**

Samtal mellan Mahmoud Almasri (M) och okänd man (Okm) / Okänd kvinna (Okk)

(Prat i bakgrunden: /ohörbart/ bilen som jag skjutsat /ohörbart/ hehe)
M Vem har du skjutsat?
(I bakgrunden: odjuret (låter det som, öa)
M Adam?
(I bakgrunden: Ja)
M Vart har du skjutsat honom?
(I bakgrunden: /ohörbart/ odjuret)
M /ohörbart/
(I bakgrunden: /ohörbart/ så här snabbt/
M Hallå
Okm Hallå
M Frid vare över er
Okm Frid vare över er också
M Hur mår du Abu Mohammad, vad har du för dig?
Okm Det är faktiskt perfekt.
M Varför har inte du svarat på din mobil? Är du rädd att det kan vara någon annan?
Okm Nej, jag tänkte i och med att det numret inte är inskrivet hos mig så ska jag inte svara. Men jag ringde flera gånger och /ohörbart/ så sa vi att det måste vara du
M Nej men du tänkte säkert vilken fähund ringer nu till Oum Mohammed
Okm Hehehe nej mannen, inte till den här graden
M Jag tror på Oum Mohammed. Sa han så Oum Mohammed eller inte?
Okk Han sa inte det han sa inte det, han sa inget
Okm Han hör inte
M Han sa inget?
Okk Nej nej
M Vad har ni för er? Hur mår ni?
Okk Vad har ni för er?
M Tack och lov, vi har faktiskt saknat er. Var har ni för er? Berätta så att vi inte oroar oss för er
Okk Vi har saknat er ännu mera
M Hoppas att allt är bra med er
Okk Det är bra med oss tack och lov. Hur mår ni själva?
M Hur är tjejerna? Om Gud vill är det bra med dem?
Okk De mår väl tack och lov
M Pris ske Gud

Okk De gör sig redo
M Till vad?
Okk Till universitetet, till resan
M Har inte de gett sig iväg än?
Okk Inte än, /ohörbart/ månaden kommer de att åka. Studierna börjar i början av oktober.
M Aha, i början av oktober. Så det har ordnat sig för dem med planeringen och så
Okk De håller på med att ordna det
M Jalla, jag hoppas av Gud att ge dem styrka och lycka. Om Gud vill. Hur är det annars med er? Berätta så att vi inte oroar oss. Är allt, om Gud vill, som det ska?
Okk Det är perfekt tack och lov, det är bra. Beätta själv om er så att vi inte oroar oss för er. Hur mår Saeda? Har hon gjort sina undersökningar eller ej?
M Saeda mår faktiskt bra. Hon har fortfarande inte gjort sina undersökningar än och situationen är som den ska. Och fram till nu försöker vi hålla Hisham och hans fru nöjda.
Okk Mmm
M Vi försöker hålla Abu Ayoub nöjd
Okk Går de inte med på det?
M De är inte nöjda men de /ohörbart/
Okk Mmm
M Idag har de varit hos dem
Okk Vem har varit hos dem?
M Jag tror att min bror Rasmy har varit hos dem och Atwa och Mohammed alFegaawi och hans vän Abu Ashraf, den där syriern.
Okk Mmm
M Jag tror att de har varit hos dem idag. Kanske är det
Okk Men varför är de sura?
M Känner inte du till att killarna (kan även översättas som sönerna, öa) har misshandlat Ayoub?
Okk Jag har fått veta men via Ghaza. När jag pratade med Saeda antydde hon något men jag visste inte att det var så pass allvarlig
M Hon sa till mig "jag antydde det till Oum Mohammed"
Okk Aa jag förstod men jag visste inte att situationen hade blivit så pass allvarlig och tragisk förrän två tre dagar tillbaka från Ghaza.
M Av vem i Ghaza?
Okk Min syster Samah
M Din syster Samah?
Okk Min syster Samah
M Hur har Samah fått veta det?
Okk Systern till /ohörbart/ hade berätta för henne
M Vad hade hon sagt till henne?
Okk Systern till /ohörbart/. Hon sa /ohörbart/på sjukhuset och att han var på väg att dö och att hans tillstånd var livshotande och vilka hade misshandlat honom, Mahmouds söner.
M Ja det stämmer
Okk Hon sa till henne "jag har faktiskt inte pratat med min syster Asma (låter det som, öa) på länge och jag vet inte, jag har inte frågat henne och jag har inte någon information
M Nej det stämmer

Okk Jag sa "jag har inte heller information"
M Aha
Okk Mm och det var bara det
M Nej det är riktigt att han hade ett livshotande tillstånd
Okk Mm
M Det var livshotande, han har fått sig ett ordentligt stryk
Okk Förtjänade han det alltså eller var det bara så killar emellan?
M Nej han förjänade det. Tvärtom. Killarna ringde mig och sa till mig "pappa, killen som skjuter mot oss är här tillsammans med Ayoub i Gränby centrum"
Okk Mm
M Och "här är dem, vi har tagit dem". Jag sa till dem "ingen av er får prata med Ayoub och säg till Ayoub att han ska ge sig iväg". De sa till honom "Ayoub du får gå, vi vill inte åt dig", "Du Ayoub gå, vi vill inte åt dig". Han gick inte med på det utan sa till dem "nej jag vill inte gå"
Okk Herregud
M Han sa till dem "jag och han måste gå tillsammans"
Okk Jaha
M De sa till honom "Nej, han får inte gå. För honom är det slut, idag är det hans sista dag". Fram och tillbaka på det här viset och Ayoub vägrade. Han tog med honom i bilen och flydde. Ayoub
Okk Aha
M Han tog honom i Hishams jeep, volvon. Killarna gick och hämtade en volvo och körde in mitt på jeepen och krossade sönder hela jeepen
Okk Ojj, jaha
M De krossade sönder jeepen och stoppade honom och klev av. Han den där fick åtta (8) knivskärningar och Ayoub fick en (1) knivskärning i buken.
Okk Hur ligger det till med den där andra?
M Han är rullstolsbunden för tillfället
Okk /ohörbart/ hehe
M /ohörbart/
Okk Och hans pappa då och /ohörbart/ är dem alltså sura på er för bilens skull eller för sin sons skull?
M Både och. De säger "varför har de slagit till mot bilen och varför har de slagit till mot sonen, varför har de inte tagit tag i honom och inte gett honom en örfil, varför knivskar de honom"
Okk Mmm inte vet jag eehh
M Vi sa till dem "men han lyder inte och vad kan vi göra åt det"
Okk Men vad tycker din bror?
M Nejdå, min bror står vid min sida nu
Okk Det är bra
M Nejdå, han står vid min sida nu. Han sköt ju mot min brors bröllop och du var med på bröllopet?
Okk Aa aa vi var ju det
M Det är killen som sköt som blev misshandlad.
Okk Aa jag förstår jag vet, jag vet
M Aa så det var därför
Okk Mm
M Inte ska han väl göra någonting varje gång och Ayoub ska skydda honom! Varför ska Ayoub skydda honom? Ayoub borde väl bara se till att skydda sig själv

Okk Det är det i och med att killarna bett honom dra sig tillbaka och lämna honom. Han borde ha lämnat honom och det skulle vara över
M Det är det. Alla sa "Gå Ayoub, vi vill inte åt dig. Gå Ayoub, vi vill inte åt dig". Han sa till dem "nej jag går inte. Om jag gör det så måste jag gå tillsammans med honom"
Okk Mm. Det betyder att han ville skydda honom. Det betyder alltså "du och han får i så fall ta emot tillsammans"
M Och /ohörbart/ Abu Salame inte gillar detta
Okk Varför?
M Abu Salame gillar inte det. Han sitter och klagar
Okk Mm
M Han säger "nej, Mahmouds söner borde inte misshandla honom. Mahmouds söner borde ha tagit tag i honom och misshandla den där andra"
Okk Är det alltså så nu att killarna bara tog honom på vägen utan att han tog sin kompis i försvar och misshandlat honom eller att han stött sig på dem?
M Nej, han har stött sig på dem. Han ville /ohörbart/ till sin vän.
Okk Mmm
M Men det vi vänt på nu, vi säger att Ayoub är /ohörbart/
Okk Aa
M Det som gör dem tokiga nu att vi säger "Ayoub är /ohörbart/, Ayoub är en av oss. Varför ska vi misshandla Ayoub?"
Okk Hehehe
Okm Det är bra så
Okk Det är bättre så hehe
M Visst, det är så /ohörbart/och jag sa till dem "nej nej, det är ingenting alls mellan oss och Ayoub". "Ayoub är /ohörbart/. Tvärtom är vi egentligen ledsna för Ayoubs misshandel"
Okk Mmm
M Det är så vi säger till dem
Okm Det är bra, det är bra.
M Och din vän Hisham örfilar sig själv nu. "Mahmouds söner, Mahmouds söner vill döda min son. Mahmouds söner"
Okm Nej men Mahmouds söner talade om för honom "Lugna ner dig och gå, ge dig i väg, dra dig tillbaka /ohörbart/"
M Rasmi sa det till honom, han sa det till honom. Mahmouds söner har sagt tio (10) gånger till honom "Ayoub gå". De sa till honom "Du Ayoub, vi vill inte åt dig". De sa till honom "Du Ayoub, vår far och farbror har sagt till oss att det är förbjudet för oss att misshandla dig och vi vill inte åt dig. Gå härifrån". Han ville inte det och vad skulle Mahmouds söner ha kunnat göra åt det. Och Abu Salame säger då "nej, de borde inte ha misshandlat honom utan bara ta tag i honom"
Okm Vaddå "ta tag i honom" /ohörbart/
M Hör du mig
Okm /ohörbart/
Okk /ohörbart/
Okm Inte tar man tag i någon /ohörbart/
M Men det var det jag sa till dem "inte befinner han sig väl i ett bröllop för att de ska bara ta tag i honom" /ohörbart/
Okm /ohörbart/ Ayoub borde ha sagt /ohörbart/ "att det har skjutits mot Almasris bröllop, hör inte Ayoub till Almasri!?"

M Det sa jag till dem. Jag har inte sparat på orden
Okm Ayoub borde hålla sig borta från honom efter att han skjutit mot oss
M Nej, och så säger han sedan till Mohamed, han säger till Mohamed "Jag svär vid Gud att jag kommer till dig ända till Storvreta"
Okm Är det den där Amaya?
M Nej inte Amaya utan det är en syrisk kille. Amaya /ohörbart/
Okm Aha, jag trodde att det var vad heter han
M Nej nej inte Amaya. Det var han som sköt, han som hållit i pistolen
Okm Aha. Ja ja
M Han heter Mohammad. Han säger till Mohamed "jag kommer till dig i Storvreta". Mohamed sa till honom "försök först stå på dina ben och sedan kan du komma till mig i Storvreta. Tror du att Ayoub ska skydda dig och att du kan gå härifrån?"
Okm Hmm
M Han fick sig en ordentligt stryk den där. Han ee
Okm Åt helvete med honom men ee killarna får vara på sin vakt. Du vet de här syrierna är oäktingar
M Nej de är på sin vakt. Det är så, de är på sin vakt. Du Wael (låter det som, öa), den här killen från Egypten håller på nu med att ringa mig. Jag återkommer till er när jag är klar.
Okm Okej habibi okej. Hejdå
M Hejdå

Samtalet är avslutat.

UTSKRIFT AV TELEFONSAMTAL

Avlyssnat nummer:	**46735394906**
Riktning:	**In**
Motpart:	**46793045952**
Starttid:	**2019-09-23 18:23:59**
Längd:	**72**

Dialogsamtal mellan Rasmy Almasri (R) och Mahmoud AlMasri (M)

M Aa Rasmy
R Aaa vad är det mannen, du har satt mig i klistret med ett gäng horor de här
M Vilka
R Det är Tarwat som har kommit till Gottsunda centrum
M Aa
R Och säger "ni har skjutit min son och att polisen har kommit och hämtat henne" och hon/ohörbart/
M Till vem säger hon så?
R Till hela gänget i Gottsunda
M Till hela gänget i Gottsunda?
R Aa
M Har hon kommit till dem?
R Aa
M Men vad har du med henne att göra? Må Gud förbanna hennes far och deras fäder
R Inte har jag med henne att göra men vi kom ju nyss överens igår
M Ja men killen är inte, han håller sig till allt/ohörbart/
R Men bror, killen ee lyssna, ska alltså killen skicka sin mor?
M Nej mannen, inte tror du väl att han skickat henne och/ohörbart/
R Men då får du prata med henne, låt oss/ohörbart/
M Jag ska nu prata med henne, må Gud förbanna hennes farfar
R Säg till henne/ohörbart/inte vet jag
M Har polisen kommit och hämtat henne?
R Aa, de har pratat med henne/ohörbart/timme
M Må Gud ser till att hon aldrig kommer tillbaka
R Det här är fel mannen. Han kommer att möta de här idag
M Han kommer att möta dem
R De kommer att säga till honom
M Men vilken idiot, vad har de med hennes son att göra de här!?
R /ohörbart/dem
M Jag knullar deras systrar (uppfattas det som, öa), jag ska nu kolla det
R Jalla
M Okej bye

Samtalet avslutas.

UTSKRIFT AV TELEFONSAMTAL

Avlyssnat nummer:	**46735394906**
Riktning:	**In**
Motpart:	**46793045952**
Starttid:	**2019-09-23 18:38:51**
Längd:	**82**

Dialogsamtal mellan Rasmy Almasri (R) och Mahmoud AlMasri (M)

M Aa Rasmi
R Aa du Mahmoud
M Aa
R Har du pratat med henne?
M Jag har inget nummer, min telefon fungerar inte. Jag får ringa henne först när jag komer hem. Må Gud förbanna hennes farfar. Min telefon tar emot men skickar inte./ohörbart/
R Aa. Även den här?
M Aa walla även den här är bruten. Jag har hämtat ett nytt nummer och jag ringer dig om en liten stund med hjälp av det, bara jag får det i ordning
R Okej jalla jalla
M Men jag kommer nu att prata med henne, så fort jag kommer hem kommer jag att ringa henne
R Aa
M Jag kommer walla att förbanna hennes farfar, horungen
R Ja säg till henne "Varför vill du förstöra för dina barn?"
M /ohörbart/ Hon vet ingenting. Och egentligen vad har hon odjuret, dottern till ett djur, med saken att göra! Om de har skjutit hennes son eller pratat med hennes son. Hon håller egentligen på med att göra dem större, skiten
R Hon gör dem större ja! Och sedan
M Jag ska walla förbanna hennes farfar
R Du ska prata med hennes son, hennes son
M Jag svär vid Gud att Mohamad ska spotta henne i ansiktet. Du känner inte honom. Han kommer att bråka med henne.
R Lyssna, jag har pratat. Jag väntar på ett samtal inatt från honom, sa han till mig
M Okej då så det är bra. Hundra procent
R Jag har pratat med honom för en stund sedan
M Okej då. Så fort jag kommer kan jag ringa killen och se till att han walla går och spottar henne i ansiktet /ohörbart/
R Bye

Samtalet avslutas

UTSKRIFT AV TELEFONSAMTAL

Avlyssnat nummer:	**46722278859**
Riktning:	**Out**
Motpart:	**0707997090**
Starttid:	**2019-09-30 18:59:59**
Längd:	**251**

Dialogsamtal mellan Mahmoud Almasri (M) och två okänd män (okm1, okm2)

Okm1 Var är ni?
M Abu Naser, är du på träffpunkten?
Okm1 Vi har faktiskt lämnat, vi har gått ut nu för att äta middag
M Men varför har inte ni ätit middag på träffpunkten?
Okm1 Det finns ingen här
M Är inte Zeidan där?
Okm1 Vi har inte sett någon här. Ta här och prata med doktor Ayed
M Jag är nu på väg tillbaka, jag är i höjd med flygplatsen
Okm1 Jalla ett ögonblick, här är Ayed
Okm2 Hallå
M Hallå hej doktor Ayed
Okm2 Hej Mahmoud vad har du för dig?
M Hur mår du? Vad har du för dig?
Okm2 Hur mår du?
M Gudskelov må Gud ge dig hälsan. När ni pratade med mig var jag i Stockholm och nu är jag på väg tillbaka
Okm2 Aa
M Jag är nu i höjd med flygplatsen, i närheten av avfarten till flygplatsen. Så det handlar om max en kvart och jag är hos er om Gud vill
Okm2 Vi har lämnat stället klubben eller träffpunkten
M Abu Naser sa det nyss. Finns ingen där?
Okm2 Nej ingen är här, bara frisören kanske
M Aha
Okm2 Och Rasmi är utanför Uppsala, han sa till mig att han behöver en och en halvtimme att komma tillbaka
M Rasmi är också utanför Uppsala. Och vad gäller mig så har jag faktiskt varit i Stockholm
Okm2 Må Gud ge dig hälsan
M Tack detsamma
Okm2 Hursomhelst så har Rasmy berättat kortfattat om bilden och jag är någorlunda med i bilden
M Det är bra
Okm2 Så det här ärendet måste lösa sig
M Det måste lösa sig. Vi förblir av samma grupp som man brukar säga
Okm2 Aa
M Abu Ayoub är en av oss och dessutom ville ingen av oss att detta skulle hända

Okm2 Men Mahmoud det borde vara så att ee jag och du måste prata enskilt. Du måste vara lite hårdare och tala om för killarna, att det inte går för varje liten eller stor grej ee
M Men vi har vid Gud talat om för killarna
Okm Att de använder alltså ee blankt vapen /ohörbart/
M Nej det stämmer. Problemet är att vi ringde honom och Rasmy ringde honom. Han sa till honom Du Abu Ayoub din son umgås med folk som är/ohörbart/. Låt din son gå sin väg.
Okm2 Aa
M Rasmy har kanske berättat för dig när de var i Gränby centrum. Han ringde honom
Okm2 /ohörbart/ berättat för mig
M Han sa till honom Din son är här med dem och killarna vill slå honom, de vill slå den syriska killen och de har inget med din son att göra. Låt din son gå sin väg
Okm2 Aa
M Men hans son vägrade. Han sa nej jag går inte min väg
Okm2 Mm mm
M Så vi tvingades alltså till detta
Okm2 Han borde egentligen inte umgås med sådana människor, vad är det för prat det går inte
M Det är alltså människor som är emot hans egen familj och skjutit mot familjens eget bröllop och kränker fam
Okm2 Mm
M Det här funkar inte att han umgås med dem. Det är det som är problemet, vi sa till honom broder det är skämmigt det funkar vid Gud inte. Vi vill inte att du hjälper oss i och med att de är dina vänner men du ska inte umgås med dem inför folk och inför oss, du vill skydda dem från oss. Och Abu Ayoub säger att så länge de är med Ayoub så får ingen prata med dem. Kan man verkligen säga så!?
Okm2 /ohörbart/
M Det innebär att man skyddar våra fiender. Och vad ska vi göra då när de kommer och skjuter mot oss?
Okm2 Nej absolut. Hela den här logiken att ha kontakt med sådana människor är fel
M Precis. Sedan är det så att vi är en familj och varför ska vi bli osams på grund av den ena eller andra
Okm2 Aa
M Killarna sa till honom Du Ayoub vi har inte kommit för din skull, vi vill inte åt dig utan vi vill åt den här killen som har kränkt familjen, det är han som vi vill åt. Du får gå. Han sa nej till dem, antingen går jag och han tillsammans eller så går jag inte. Vad kunde vi göra då. Vi har tagit upp detta och pratat med hans far två tre gånger. Han sa till oss om ni ser honom tillsammans med dem kan ni skjuta honom
Okm2 Aa
M Vi sa till dem hur ska vi skjuta honom? Vi accepterar inte att skjuta honom eftersom det försmädar oss, hur ska vi skjuta honom
Okm2 Aa
M Det går inte
Okm2 Aa

M Nu är han tillbaka till samma historia. Han umgås med dem och vi säger till Abu Ayoub att det här inte går och igår skickar han till oss och säger döda honom
Okm2 Jaha
M Vid Gud, det går inte att säga så, det är skämmigt att säga så
Okm2 Aa
M Vi kan betrakta så att killen (ohörbart ord men uppfattas som bråkade, öa) och blev träffad av en knivskärning av misstag och vi har inget annat än att välsignas av Abou Ayoub så han får göra det han vill
Okm2 Vi får se imorgon om Gud vill, vi kom överens om att sätta oss tillsammans med Abu Ayoub och om Gud vill kan vi låta ställningstagandena komma närmare varandra
M Okej förlita dig på Gud och hoppas att vår Gud se till att det blir väl.
Okm2 Om Gud vill
M Jalla

Samtalet avslutas.

UTSKRIFT AV TELEFONSAMTAL

Avlyssnat nummer:	**46722278859**
Riktning:	**Out**
Motpart:	**46793045952**
Starttid:	**2019-09-30 23:31:29**
Längd:	**165**

Dialogsamtal mellan Mahmoud Almasri (M) och Rasmy Almasri (R)

M Hallå
R Hallå
M Aa /ohörbart/ Rasmy vad har du för dig? Du sa att du skulle ringa mig och det gjorde du inte
R Jag har walla blivit tokig av alla telefonsamtal
M Samma sak hos mig
R Och/ohörbart/min telefon tog slut/ohörbart/laddaren
M Har det hänt något nytt?
R Vid Gud, men AlFegaawi (namnet kan även stavas på andra sätt, öa) har sagt till dig att har varit iväg en gång till
M Han sa det till mig ja, han sa det till mig att han har varit iväg till dem
R Det är bra. Oss emellan så när vi satte oss med Ayoub hade han en bra inställning.
M Bra, om Gud vill
R Han var tyst och hörde sig för men jag förväntar mig att allt kommer att lösas
M Om Gud vill, det är inte fel
R Om Gud vill, om Gud vill
M Men visst pratade du med Ayoub och sa till honom "Det är skämmigt för dig att du går med folk som är emot din familj"?
R Jag har sagt det till honom. /ohörbart/jodå jag har sagt det till honom, det är inte så att jag inte har sagt det till honom
M Aa
R /ohörbart/
M Ja, du kan säga till honom att man inte kan, oavsett omständigheterna, stå på samma sida med folk som har gjort så mot hans egen familj
R Jag sa till honom "om de hade respekterat dig så skulle de/ohörbart/"
M Absolut
R "Det är du som borde skälla ut dem och tillrättavisa dem/ohörbart/"
M Precis
R "Då hade allt här inte behövt hända". Jodå vi pratade mycket men hursomhelst kommer det att lösa sig om Gud vill och imorgon/ohörbart/
M AlFegaawi säger till mig att Abu Salame och han säger till mig/ohörbart/
R Walla är han boven i dramat, walla/ohörbart/
M Han sa till mig att han är boven i dramat och han sa till mig att "han upprepar halva det som sägs och upprepar inte hela det som sägs"
R Aa aa han upprepar
M Han sa till mig att "han tar den smutsiga delen av det som sägs och säger det men säger inget av den andra halvan"
R Det stämmer.

M Hursomhelst
R /ohörbart/hoppas det blir väl. Jag har pratat med doktor Ayed och med/ohörbart/
M Aa aa
R Jag gick och satte mig med dem.
M Har du träffat dem?
R Jag har förklarat hela saken för dem
M Det är bäst så
R Från början till slut
M Det är bäst så
R Jag sa till dem att/ohörbart/imorgon men de hade redan pratat med Hisham
M Okej, du kunde ha sagt till dem att vi, att du ringde, att du underströk för dem att du ringde Hisham medan han var i Gränby
R Jag sa det till dem, jag berättade för dem dem hela historien/ohörbart/
M Okej bra
R Nejdå, allt
M När jag egentligen sa det till doktor Ayed så sa han till mig "det är skämmigt för honom, att han inte skäms, hur kan han gå tillsammans med folk som har gjort så mot/ohörbart/vid bröllopet"
R Aa aa aa, jag förklarade hela historien för dem. Han sa till mig "imorgon går vi till honom, till/ohörbart/"
M Men det är bra
R Aa om Gud vill är det väl
M Om Gud vill
R I övermorgon tror jag
M I övermorgon?
R Ja i övermorgon sa han till mig
M Om Gud vill hoppas jag att det blir väl
R /ohörbart/
M Om Gud vill. Hejdå, godnatt
R Jalla hej

Samtalet avslutas.

UTSKRIFT AV TELEFONSAMTAL

Avlyssnat nummer:	**46722278859**
Riktning:	**Out**
Motpart:	**46720072185**
Starttid:	**2019-10-02 23:02:28**
Längd:	**77**

Dialogsamtal mellan Mahmoud Almasri (M) och Rasmi Almasri (R)

R Hallå
M Hallå
R Aa nu/ohörbart/ hur hur, vad är det som händer?
M Jag vet faktiskt inte, det blir så ibland
R Walla habibi det är hehe
M Det är normalt normalt/ohörbart/
R Aa. Vad gör du?
M Sitter och
R Hemma?
M Sitter hemma ja, var ska jag annars vara!?
R Nej men jag trodde att du var fortfarande på träffpunkten
M Nej vad ska jag göra där på träffpunkten. Mohamad och Aiad var här, de kom hit
R Aha, jag var nyss hos dem
M Är du hos dem eller var?
R Nej jag var hos dem men kom tillbaka nu till tjejen.
M Aha, var sover du över?
R Jag sover över hos min flickvän
M Aha okej
R Mm. Imorgon kommer jag till er men jag tänkte säga till dig att eee jag har fixat tjugofem (25) till honom och imorgon ska jag fixa ytterligare tjugofem (25) så jag ger honom femtio (50) som du sagt
M Vem då?
R Den där Hussien
M Vad skulle han få för femtio (50), ska han få femtio tusen (50 000)?
R Neeej, femtio (50) av det där ee alltså
M Aa aa aa aa
R Så det blir hundra (100) kvar och jag ger/ohörbart/pengar (uppfattas det som, öa)
M Det är bra, det är bra
R Okej
M Bra så du får ta det till honom imorgon och vi blir av med den här historien
R Om Gud vill jalla
M Jalla hej
R Jalla bye

Samtalet avslutas.

UTSKRIFT AV TELEFONSAMTAL

Avlyssnat nummer:	**46722278859**
Riktning:	**Out**
Motpart:	**0793045952**
Starttid:	**2019-10-03 19:07:51**
Längd:	**55**

Mahmoud - Rasmy

Dialogsamtal mellan Mahmoud Almasri (M) och Rasmy Almasri (R)

R Ring inte honom
M Men hans telefon är stängd min bror
R Ännu bättre, ring inte honom eftersom han sa till mig "säg till Mahmoud att vi träffas här imorgon vid sextiden"
M Aha imorgon?
R Han ska komma aa men han sa till mig att saker och ting går väldigt bra alltså
M Aa aha
R Och han sa till mig att han/ohörbart/Hisham att "jag för min del har pratat med hans son"
M Aa
R "Och vi ska lösa alla ärenden"
M Aa
R "Jag sa till Hisham att vi ska lösa, du måste samarbeta med oss och vi ska lösa alla historier inte bara dins sons historia utan min sons, din sons och hans son och hans son. Alla de här pojkarna". Så han sa till mig att saker och ting går åt rätt håll
M Aa
R Aa saker och ting är trots allt bra bra. Så jag säger till dig/ohörbart/från min sida att du kommer att vara klar
M Vi får se
R Ring inte honom
M Okej, jag har ringt honom tjugo (20) gånger men hans telefon var stängd
R Aa jalla

Samtalet avslutas.

Polisen

Bilaga - Skäligen misstänkt

Enhet
Polisregion Mitt, Aktionsgrupp 1 Rgn Mitt

Diarienr
5000-K1093422-19

Skäligen misstänkt person	Identifierad	Anledning	Personnr
Adgheir, Aiad	Nej	Personen ej närvarande	19931008-6039

Misstankeuppgift

Rubricering

Händelse inträffad
- - : - 2019-09-02 15:25

Brottskod(Misstanke)

Brottsplatsadress
Kungsgatan 66 H

Områdeskod
11040000800054

Brottsmisstankenr
POD50-BM2019-775345537-3B

Diarienr
5000-K1093422-19

Status	Brottskod	Brottsbeskrivning
FU/Utredning pågår	0329	Försök till mord (utan anv av skjutvapen, mot man 18 år el äldre, obekanta)

Delgiven information om förenklad delgivning vid ett personligt möte genom att skriftlig information överlämnats
- -

Underrättelse om misstanke
- -

Beslutsdatum misstankebeslut	Beslutsfattare misstankebeslut
2019-09-03	Forsberg, Thomas

Misstankeuppgift

Rubricering

Händelse inträffad
- - : - 2019-09-02 15:25

Brottskod(Misstanke)

Brottsplatsadress
Kungsgatan 66 H

Områdeskod
11040000800054

Brottsmisstankenr
POD50-BM2019-775351309-36

Diarienr
5000-K1093422-19

Status	Brottskod	Brottsbeskrivning
FU/Utredning pågår	0329	Försök till mord (utan anv av skjutvapen, mot man 18 år el äldre, obekanta)

Delgiven information om förenklad delgivning vid ett personligt möte genom att skriftlig information överlämnats
- -

Underrättelse om misstanke
- -

Beslutsdatum misstankebeslut	Beslutsfattare misstankebeslut
2019-09-03	Forsberg, Thomas

Polisen

Personalia och dagsbotsuppgift

Utskriftsdatum
2020-01-20

Namn			Personnummer
Adgheir, Aiad			19931008-6039
Tilltalsnamn	Kallas för	Öknamn	Kön
			Man
Födelseförsamling	Födelselän	Födelseort utland	
		Khan Younis	
Medborgarskap	Hemvistland	Telefonnr	
Ockuperat Palestinskt område		0709123123: Hemtelefon 0709123128: Mobiltelefon	

Adress
August Södermans Väg 82
756 57 Uppsala

Folkbokföringsort	Senast kontrollerad mot folkbokföring
Uppsala	2019-10-07

Föräldrars/Vårdnadshavares namn och adress (beträffande den som inte fyllt 20 år)

Utbildning

Yrke / Titel

Arbetsgivare | Telefonnr

Anställning (nuvarande och tidigare)

Arbetsförhet och hälsotillstånd

Kompletterande uppgifter

Uppgiven inkomst	Bidrag	Hemmavarande barn under 18 år
0	nej.	0
Försörjningsplikt		Skulder
0		0
Förmögenhet		
0		

Kontroll utförd

Taxerad inkomst	Taxeringsår
107500	2018
Taxeringskontroll utförd av	Datum
Pa. Jenny Rönnefall	2019-05-31

Polisen

Bilaga - Skäligen misstänkt

Enhet
Polisregion Mitt, Aktionsgrupp 1 Rgn Mitt

Diarienr
5000-K1093422-19

Skäligen misstänkt person	Identifierad	Anledning	Personnr
Almasri, Adam Said	Nej	Personen ej närvarande	20020726-3096

Misstankeuppgift

Rubricering

Händelse inträffad
- - : - 2019-09-02 15:25

Brottskod(Misstanke)

Brottsplatsadress
Kungsgatan 66 H

Områdeskod
11040000800054

Brottsmisstankenr
POD50-BM2019-775352494-38

Diarienr
5000-K1093422-19

Status	Brottskod	Brottsbeskrivning
FU/Utredning pågår	0329	Försök till mord (utan anv av skjutvapen, mot man 18 år el äldre, obekanta)

Delgiven information om förenklad delgivning vid ett personligt möte genom att skriftlig information överlämnats
- -

Underrättelse om misstanke
- -

Beslutsdatum misstankebeslut	Beslutsfattare misstankebeslut
2019-10-07	Forsberg, Thomas

Misstankeuppgift

Rubricering

Händelse inträffad
- - : - 2019-09-02 15:25

Brottskod(Misstanke)

Brottsplatsadress
Kungsgatan 66 H

Områdeskod
11040000800054

Brottsmisstankenr
POD50-BM2019-775353600-3W

Diarienr
5000-K1093422-19

Status	Brottskod	Brottsbeskrivning
FU/Utredning pågår	0329	Försök till mord (utan anv av skjutvapen, mot man 18 år el äldre, obekanta)

Delgiven information om förenklad delgivning vid ett personligt möte genom att skriftlig information överlämnats
- -

Underrättelse om misstanke
- -

Beslutsdatum misstankebeslut	Beslutsfattare misstankebeslut
2019-09-03	Forsberg, Thomas

Polisen

Personalia och dagsbotsuppgift

Utskriftsdatum
2020-01-20

Namn			Personnummer
Almasri, Adam Said			20020726-3096
Tilltalsnamn	Kallas för	Öknamn	Kön
Adam			Man
Födelseförsamling	Födelselän	Födelseort utland	
Hel.trefald	Uppsala län		
Medborgarskap	Hemvistland	Telefonnr	
Sverige		0709949223: Mobiltelefon	
Adress		0735460375: Mobiltelefon	
Slöjmolnsvägen 8 743 35 Storvreta			
Folkbokföringsort		Senast kontrollerad mot folkbokföring	
Storvreta		2020-01-15	

Föräldrars/Vårdnadshavares namn och adress (beträffande den som inte fyllt 20 år)

Utbildning

Yrke / Titel

Arbetsgivare | Telefonnr

Anställning (nuvarande och tidigare)

Arbetsförhet och hälsotillstånd

Kompletterande uppgifter
Socialtjänsten i Uppsala, Elisabeth Torn 018-7270000

Uppgiven inkomst	Bidrag	Hemmavarande barn under 18 år
Försörjningsplikt		Skulder
Förmögenhet		

Kontroll utförd

Taxerad inkomst	Taxeringsår
Taxeringskontroll utförd av	Datum - -

Polisen

Bilaga - Skäligen misstänkt

Enhet
Polisregion Mitt, Aktionsgrupp 1 Rgn Mitt

Diarienr
5000-K1093422-19

Skäligen misstänkt person
Almasri, Mahmoud Said

Personnr
19680415-1154

Identifierad
Ja

Kontrollsätt
Annat

Kommentar
Utredningen

Misstankeuppgift

Rubricering

Händelse inträffad
- - : - 2019-09-02 15:59

Brottskod(Misstanke)

Brottsplatsadress
Kungsgatan 66 H

Områdeskod
11040000800054

Brottsmisstankenr
POD50-BM2019-824181826-3B

Diarienr
5000-K1093422-19

Status
FU/Utredning pågår

Brottskod
1710

Brottsbeskrivning
Skyddande av brottsling Sävja Uppsala

Delgiven information om förenklad delgivning vid ett personligt möte genom att skriftlig information överlämnats
- -

Underrättelse om misstanke
- -

Beslutsdatum misstankebeslut
2019-12-06

Beslutsfattare misstankebeslut
Forsberg, Thomas

Polisen

Personalia och dagsbotsuppgift

Utskriftsdatum
2020-01-20

Namn			Personnummer
Almasri, Mahmoud Said			19680415-1154
Tilltalsnamn	Kallas för	Öknamn	Kön
Mahmoud			Man
Födelseförsamling	Födelselän	Födelseort utland	
		Rafah	
Medborgarskap	Hemvistland	Telefonnr	
Sverige		0735069391: Mobiltelefon	

Adress
Blomdahls Väg 3 LGH 1401
756 49 Uppsala

Folkbokföringsort	Senast kontrollerad mot folkbokföring
Uppsala	2019-10-08

Föräldrars/Vårdnadshavares namn och adress (beträffande den som inte fyllt 20 år)

Utbildning

Yrke / Titel

Arbetsgivare | Telefonnr

Anställning (nuvarande och tidigare)

Arbetsförhet och hälsotillstånd

Kompletterande uppgifter

Uppgiven inkomst	Bidrag	Hemmavarande barn under 18 år
	4000 socialbidrag	
Försörjningsplikt		Skulder
4		4000

Förmögenhet

Kontroll utförd

Taxerad inkomst	Taxeringsår
Taxeringskontroll utförd av	Datum
Pa Anderson	- -

Polisen

Bilaga - Skäligen misstänkt

Enhet
Polisregion Mitt, Aktionsgrupp 1 Rgn Mitt

Diarienr
5000-K1093422-19

Skäligen misstänkt person	Identifierad	Anledning	Personnr
Almasri, Mohammed	Nej	Personen ej närvarande	19951229-2138

Misstankeuppgift

Rubricering

Händelse inträffad
- - : - 2019-09-02 15:25

Brottskod(Misstanke)

Brottsplatsadress
Kungsgatan 66 H

Områdeskod
11040000800054

Brottsmisstankenr
POD50-BM2019-775356244-33

Diarienr
5000-K1093422-19

Status	Brottskod	Brottsbeskrivning
FU/Utredning pågår	0329	Försök till mord (utan anv av skjutvapen, mot man 18 år el äldre, obekanta)

Delgiven information om förenklad delgivning vid ett personligt möte genom att skriftlig information överlämnats
- -

Underrättelse om misstanke
- -

Beslutsdatum misstankebeslut	Beslutsfattare misstankebeslut
2019-09-03	Forsberg, Thomas

Misstankeuppgift

Rubricering

Händelse inträffad
- - : - 2019-09-02 15:25

Brottskod(Misstanke)

Brottsplatsadress
Kungsgatan 66 H

Områdeskod
11040000800054

Brottsmisstankenr
POD50-BM2019-775357199-3H

Diarienr
5000-K1093422-19

Status	Brottskod	Brottsbeskrivning
FU/Utredning pågår	0329	Försök till mord (utan anv av skjutvapen, mot man 18 år el äldre, obekanta)

Delgiven information om förenklad delgivning vid ett personligt möte genom att skriftlig information överlämnats
- -

Underrättelse om misstanke
- -

Beslutsdatum misstankebeslut	Beslutsfattare misstankebeslut
2019-10-07	Forsberg, Thomas

Polisen

Personalia och dagsbotsuppgift

Utskriftsdatum
2020-01-20

Namn			Personnummer
Almasri, Mohammed			19951229-2138
Tilltalsnamn	Kallas för	Öknamn	Kön
Mohammed			Man
Födelseförsamling	Födelselän	Födelseort utland	
		Rafah	
Medborgarskap	Hemvistland	Telefonnr	
Sverige		018257385: Hemtelefon	
Adress		0735069391: Mobiltelefon	
Blomdahls Väg 3 LGH 1401			
756 49 Uppsala			
Folkbokföringsort		Senast kontrollerad mot folkbokföring	
Uppsala		2019-12-16	

Föräldrars/Vårdnadshavares namn och adress (beträffande den som inte fyllt 20 år)

Utbildning

Yrke / Titel

Arbetsgivare | Telefonnr

Anställning (nuvarande och tidigare)

Arbetsförhet och hälsotillstånd

Kompletterande uppgifter

Uppgiven inkomst	Bidrag	Hemmavarande barn under 18 år
0	9500 kr/mån	0
Försörjningsplikt		Skulder
0		120000
Förmögenhet		
0		

Kontroll utförd

Taxerad inkomst	Taxeringsår
0	2019
Taxeringskontroll utförd av	Datum
Insp Marie Öberg	2019-09-12

Polisen

Bilaga - Skäligen misstänkt

Enhet
Polisregion Mitt, Aktionsgrupp 1 Rgn Mitt

Diarienr
5000-K1093422-19

Skäligen misstänkt person	Identifierad	Anledning	Personnr
Almasri, Rasmi	Nej	Personen ej närvarande	19911125-8993

Misstankeuppgift

Rubricering

Händelse inträffad
- - : - 2019-09-02 15:25

Brottskod(Misstanke)

Brottsplatsadress
Kungsgatan 66 H

Områdeskod
11040000800054

Brottsmisstankenr
POD50-BM2019-775358808-3L

Diarienr
5000-K1093422-19

Status	Brottskod	Brottsbeskrivning
FU/Utredning pågår	0329	Försök till mord (utan anv av skjutvapen, mot man 18 år el äldre, obekanta)

Delgiven information om förenklad delgivning vid ett personligt möte genom att skriftlig information överlämnats
- -

Underrättelse om misstanke
- -

Beslutsdatum misstankebeslut	Beslutsfattare misstankebeslut
2019-10-07	Forsberg, Thomas

Misstankeuppgift

Rubricering

Händelse inträffad
- - : - 2019-09-02 15:25

Brottskod(Misstanke)

Brottsplatsadress
Kungsgatan 66 H

Områdeskod
11040000800054

Brottsmisstankenr
POD50-BM2019-775359297-3H

Diarienr
5000-K1093422-19

Status	Brottskod	Brottsbeskrivning
FU/Utredning pågår	0329	Försök till mord (utan anv av skjutvapen, mot man 18 år el äldre, obekanta)

Delgiven information om förenklad delgivning vid ett personligt möte genom att skriftlig information överlämnats
- -

Underrättelse om misstanke
- -

Beslutsdatum misstankebeslut	Beslutsfattare misstankebeslut
2019-09-03	Forsberg, Thomas

Polisen

Personalia och dagsbotsuppgift

Utskriftsdatum
2020-01-20

Namn			Personnummer
Almasri, Rasmi			19911125-8993
Tilltalsnamn	Kallas för	Öknamn	Kön
			Man
Födelseförsamling	Födelselän	Födelseort utland	
		Rafah	
Medborgarskap	Hemvistland	Telefonnr	
Sverige		0762889660: Mobiltelefon	
Adress		0704066338: Mobiltelefon Egen uppgift, sambo	
c/o Mahmoud Said Almasri		0720413946: Mobiltelefon Egen uppgift.	
Blomdahls Väg 3 LGH 1401		0704066338: Mobiltelefon Rafaelas telefonnum	
756 49 Uppsala			
Folkbokföringsort		Senast kontrollerad mot folkbokföring	
Uppsala		2019-10-15	

Föräldrars/Vårdnadshavares namn och adress (beträffande den som inte fyllt 20 år)

Utbildning

Yrke / Titel

Arbetsgivare | Telefonnr

Anställning (nuvarande och tidigare)

Arbetsförhet och hälsotillstånd

Kompletterande uppgifter

Uppgiven inkomst	Bidrag	Hemmavarande barn under 18 år
0	0	0
Försörjningsplikt		Skulder
1 barn, bor ej hemma		500000
Förmögenhet		
0		

Kontroll utförd

Taxerad inkomst	Taxeringsår
193200	2019
Taxeringskontroll utförd av	Datum
Pa R. Alseryd	2019-10-02

Polisen

Bilaga - Skäligen misstänkt

Enhet
Polisregion Mitt, Aktionsgrupp 1 Rgn Mitt

Diarienr
5000-K1093422-19

Skäligen misstänkt person	Identifierad	Anledning	Personnr
El Chami Haddad, Hassan	Nej	Personen ej närvarande	19971030-2937

Misstankeuppgift

Rubricering

Händelse inträffad
- - : - 2019-09-02 15:25

Brottskod(Misstanke)

Brottsplatsadress
Kungsgatan 66 H

Områdeskod
11040000800054

Brottsmisstankenr
POD50-BM2019-794928810-36

Diarienr
5000-K1093422-19

Status	Brottskod	Brottsbeskrivning
FU/Utredning pågår	0329	Försök till mord (utan anv av skjutvapen, mot man 18 år el äldre, obekanta)

Delgiven information om förenklad delgivning vid ett personligt möte genom att skriftlig information överlämnats
- -

Underrättelse om misstanke
- -

Beslutsdatum misstankebeslut	Beslutsfattare misstankebeslut
2019-09-10	Forsberg, Thomas

Misstankeuppgift

Rubricering

Händelse inträffad
- - : - 2019-09-02 15:25

Brottskod(Misstanke)

Brottsplatsadress
Kungsgatan 66 H

Områdeskod
11040000800054

Brottsmisstankenr
POD50-BM2019-794959649-3U

Diarienr
5000-K1093422-19

Status	Brottskod	Brottsbeskrivning
FU/Utredning pågår	0329	Försök till mord (utan anv av skjutvapen, mot man 18 år el äldre, obekanta)

Delgiven information om förenklad delgivning vid ett personligt möte genom att skriftlig information överlämnats
- -

Underrättelse om misstanke
2019-11-05

Beslutsdatum misstankebeslut	Beslutsfattare misstankebeslut
2019-09-10	Forsberg, Thomas

Polisen

Personalia och dagsbotsuppgift

Utskriftsdatum
2020-01-20

Namn			Personnummer
El Chami Haddad, Hassan			19971030-2937
Tilltalsnamn	Kallas för	Öknamn	Kön
Hassan			Man
Födelseförsamling	Födelselän	Födelseort utland	
		Chayah	
Medborgarskap	Hemvistland	Telefonnr	
Libanon		0769212227: Mobiltelefon Uppgett 2017-10-31	

Adress
Örnsköldsgatan 23 LGH 1202
703 50 Örebro

Folkbokföringsort	Senast kontrollerad mot folkbokföring
Örebro	2019-10-18

Föräldrars/Vårdnadshavares namn och adress (beträffande den som inte fyllt 20 år)

Utbildning

Yrke / Titel

Arbetsgivare | Telefonnr

Anställning (nuvarande och tidigare)

Arbetsförhet och hälsotillstånd

Kompletterande uppgifter

Uppgiven inkomst	Bidrag	Hemmavarande barn under 18 år
0	0	
Försörjningsplikt		Skulder
		100000
Förmögenhet		
0		

Kontroll utförd

Taxerad inkomst	Taxeringsår
0	2019
Taxeringskontroll utförd av	Datum
Pa Hannes Bostedt	2019-09-08

Polisen

Bilaga - Skäligen misstänkt

Enhet
Polisregion Mitt, Aktionsgrupp 1 Rgn Mitt

Diarienr
5000-K1093422-19

Skäligen misstänkt person	Identifierad	Anledning	Personnr
Sardar Ahmed Ali, Muhammad	Nej	Personen ej närvarande	19980214-6572

Misstankeuppgift

Rubricering

Händelse inträffad
- - : - 2019-09-02 15:25

Brottskod(Misstanke)

Brottsplatsadress
Kungsgatan 66 H

Områdeskod
11040000800054

Brottsmisstankenr
POD50-BM2019-794923948-3M

Diarienr
5000-K1093422-19

Status	Brottskod	Brottsbeskrivning
FU/Utredning pågår	0329	Försök till mord (utan anv av skjutvapen, mot man 18 år el äldre, obekanta)

Delgiven information om förenklad delgivning vid ett personligt möte genom att skriftlig information överlämnats
- -

Underrättelse om misstanke
2019-11-05

Beslutsdatum misstankebeslut	Beslutsfattare misstankebeslut
2019-09-05	Forsberg, Thomas

Misstankeuppgift

Rubricering

Händelse inträffad
- - : - 2019-09-02 15:25

Brottskod(Misstanke)

Brottsplatsadress
Kungsgatan 66 H

Områdeskod
11040000800054

Brottsmisstankenr
POD50-BM2019-794927046-34

Diarienr
5000-K1093422-19

Status	Brottskod	Brottsbeskrivning
FU/Utredning pågår	0329	Försök till mord (utan anv av skjutvapen, mot man 18 år el äldre, obekanta)

Delgiven information om förenklad delgivning vid ett personligt möte genom att skriftlig information överlämnats
- -

Underrättelse om misstanke
2019-11-05

Beslutsdatum misstankebeslut	Beslutsfattare misstankebeslut
2019-09-05	Forsberg, Thomas

Polisen

Personalia och dagsbotsuppgift

Utskriftsdatum
2020-01-20

Namn	Personnummer
Sardar Ahmed Ali, Muhammad	19980214-6572

Tilltalsnamn	Kallas för	Öknamn	Kön
Muhammad	Hama		Man

Födelseförsamling	Födelselän	Födelseort utland
		Dyala

Medborgarskap	Hemvistland	Telefonnr
Sverige		0700319630: Mobiltelefon

Adress
Varbergagatan 137
703 51 Örebro

Folkbokföringsort	Senast kontrollerad mot folkbokföring
Gävle	2019-10-21

Föräldrars/Vårdnadshavares namn och adress (beträffande den som inte fyllt 20 år)

Utbildning

Yrke / Titel

Arbetsgivare | Telefonnr

Anställning (nuvarande och tidigare)

Arbetsförhet och hälsotillstånd

Kompletterande uppgifter

Uppgiven inkomst	Bidrag	Hemmavarande barn under 18 år
0		0

Försörjningsplikt	Skulder
0	0

Förmögenhet
0

Kontroll utförd

Taxerad inkomst	Taxeringsår
0	2017

Taxeringskontroll utförd av	Datum
Pa M Royal	2018-06-29

Polisen

Bilaga - Skäligen misstänkt

Enhet
Polisregion Mitt, Aktionsgrupp 1 Rgn Mitt

Diarienr
5000-K1093422-19

Skäligen misstänkt person	Identifierad	Anledning	Personnr
Weshah Zaher, Mohamad	Nej	Personen ej närvarande	19921114-7278

Misstankeuppgift

Rubricering

Händelse inträffad
- - : - 2019-09-02 15:25

Brottskod(Misstanke)

Brottsplatsadress
Kungsgatan 66 H

Områdeskod
11040000800054

Brottsmisstankenr
POD50-BM2019-794963505-3C

Diarienr
5000-K1093422-19

Status	Brottskod	Brottsbeskrivning
FU/Utredning pågår	0329	Försök till mord (utan anv av skjutvapen, mot man 18 år el äldre, obekanta)

Delgiven information om förenklad delgivning vid ett personligt möte genom att skriftlig information överlämnats
- -

Underrättelse om misstanke
- -

Beslutsdatum misstankebeslut	Beslutsfattare misstankebeslut
2019-09-10	Forsberg, Thomas

Misstankeuppgift

Rubricering

Händelse inträffad
- - : - 2019-09-02 15:25

Brottskod(Misstanke)

Brottsplatsadress
Kungsgatan 66 H

Områdeskod
11040000800054

Brottsmisstankenr
POD50-BM2019-794968291-3C

Diarienr
5000-K1093422-19

Status	Brottskod	Brottsbeskrivning
FU/Utredning pågår	0329	Försök till mord (utan anv av skjutvapen, mot man 18 år el äldre, obekanta)

Delgiven information om förenklad delgivning vid ett personligt möte genom att skriftlig information överlämnats
- -

Underrättelse om misstanke
- -

Beslutsdatum misstankebeslut	Beslutsfattare misstankebeslut
2019-09-10	Forsberg, Thomas

Polisen

Personalia och dagsbotsuppgift

Utskriftsdatum
2020-01-20

Namn			Personnummer
Weshah Zaher, Mohamad			19921114-7278
Tilltalsnamn	**Kallas för**	**Öknamn**	**Kön**
Mohamad			Man
Födelseförsamling	**Födelselän**	**Födelseort utland**	
		Gaza	
Medborgarskap	**Hemvistland**	**Telefonnr**	
Sverige		0767162714: Mobiltelefon	
Adress		0709392976: Annat telefonnummer telefon som hemme och mot myndigheter mm	
c/o Mohamad Zaher Weshah Döbelnsgatan 2 B LGH 1503 752 37 Uppsala			
Folkbokföringsort		**Senast kontrollerad mot folkbokföring**	
Uppsala		2019-10-14	

Föräldrars/Vårdnadshavares namn och adress (beträffande den som inte fyllt 20 år)

Utbildning

Yrke / Titel

Arbetsgivare | Telefonnr

Anställning (nuvarande och tidigare)

Arbetsförhet och hälsotillstånd

Kompletterande uppgifter

Uppgiven inkomst	Bidrag	Hemmavarande barn under 18 år
0	5500kr per månad/ bidrag.	
Försörjningsplikt	Aktivitetsstöd	**Skulder**
0		0
Förmögenhet		
0		

Kontroll utförd

Taxerad inkomst	Taxeringsår
0	2018
Taxeringskontroll utförd av	**Datum**
Pa. Sverlert	2019-05-01

Underrättelse/Delgivning jml RB 23:18a

Enhet
Polisregion Mitt, Aktionsgrupp 1 Rgn Mitt

Ärende

Diarienr
5000-K1093422-19

Handläggare
Hellgren, Magnus

Gärning
Försök till mord

Berörd person

Personnr	Efternamn	Förnamn
19971030-2937	El Chami Haddad	Hassan

Underrättelse utsänd	Yttrande senast	Underrättelse slutförd	Delgiven info. om ev. förenklad delgivning
2020-01-24	2020-01-29		

Underrättelsesätt
1 ex av FUP

Notering
Erinran senast 20200129 kl.14:00

Erinran

Försvarare

Namn
Peter Nilsson

Underrättelse utsänd	Yttrande senast	Underrättelse slutförd
2020-01-24	2020-01-29	

Underrättelsesätt
1 ex av FUP

Notering

Erinran

Polisen

Underrättelse/Delgivning jml RB 23:18a

Enhet
Polisregion Mitt, Aktionsgrupp 1 Rgn Mitt

Ärende

Diarienr
5000-K1093422-19

Handläggare
Hellgren, Magnus

Gärning
Försök till mord

Berörd person

Personnr	Efternamn	Förnamn
19951229-2138	Almasri	Mohammed

Underrättelse utsänd	Yttrande senast	Underrättelse slutförd	Delgiven info. om ev. förenklad delgivning
2020-01-24	2020-01-29		

Underrättelsesätt
1 ex av FUP

Notering
Erinran senast 20200129 kl.14:00

Erinran

Försvarare

Namn
Charlie Tvärenvigg

Underrättelse utsänd	Yttrande senast	Underrättelse slutförd
2020-01-24	2020-01-29	

Underrättelsesätt
1 ex av FUP

Notering
Erinran senast 20200129 kl.14:00

Erinran

Underrättelse/Delgivning jml RB 23:18a

Polisen

Enhet
Polisregion Mitt, Aktionsgrupp 1 Rgn Mitt

Ärende

Diarienr
5000-K1093422-19

Handläggare
Hellgren, Magnus

Gärning
Försök till mord

Berörd person

Personnr	Efternamn	Förnamn
20020726-3096	Almasri	Adam Said

Underrättelse utsänd	Yttrande senast	Underrättelse slutförd	Delgiven info. om ev. förenklad delgivning
2020-01-24	2020-01-29		

Underrättelsesätt
1 ex av FUP

Notering
Erinran senast 20200129 kl.14:00

Erinran

Försvarare

Namn
Olle Hancock

Underrättelse utsänd	Yttrande senast	Underrättelse slutförd
2019-01-24	2019-01-29	

Underrättelsesätt
1 ex av FUP

Notering
Erinran senast 20200129 kl.14:00

Erinran

Polisen

Underrättelse/Delgivning jml RB 23:18a

Enhet
Polisregion Mitt, Aktionsgrupp 1 Rgn Mitt

Ärende

Diarienr
5000-K1093422-19

Handläggare
Hellgren, Magnus

Gärning
Försök till mord

Berörd person

Personnr	Efternamn	Förnamn
19931008-6039	Adgheir	Aiad

Underrättelse utsänd	Yttrande senast	Underrättelse slutförd	Delgiven info. om ev. förenklad delgivning
2020-01-24	2020-01-29		

Underrättelsesätt
1 ex av FUP

Notering
Erinran senast 20200129 kl.14:00

Erinran

Försvarare

Namn
Thomas Martinsson

Underrättelse utsänd	Yttrande senast	Underrättelse slutförd
2020-01-24	2020-01-29	

Underrättelsesätt
1 ex av FUP

Notering

Erinran

Polisen

Underrättelse/Delgivning jml RB 23:18a

Enhet
Polisregion Mitt, Aktionsgrupp 1 Rgn Mitt

Ärende

Diarienr
5000-K1093422-19

Handläggare
Hellgren, Magnus

Gärning
Skyddande av brottsling

Berörd person

Personnr	Efternamn	Förnamn
19680415-1154	Almasri	Mahmoud Said

Underrättelse utsänd	Yttrande senast	Underrättelse slutförd	Delgiven info. om ev. förenklad delgivning
2020-01-24	2020-01-29		

Underrättelsesätt
1 ex av FUP

Notering
Erinran senast 20200129 kl.14:00

Erinran

Försvarare

Namn
Thomas Özbek

Underrättelse utsänd	Yttrande senast	Underrättelse slutförd
2020-01-23	2020-01-29	

Underrättelsesätt
1 ex av FUP

Notering
Erinran senast 20200129 kl.14:00

Erinran

Polisen

Underrättelse/Delgivning jml RB 23:18a

Enhet
Polisregion Mitt, Aktionsgrupp 1 Rgn Mitt

Ärende

Diarienr
5000-K1093422-19

Handläggare
Hellgren, Magnus

Gärning
Försök till mord

Berörd person

Personnr	Efternamn	Förnamn
19921114-7278	Weshah Zaher	Mohamad

Underrättelse utsänd	Yttrande senast	Underrättelse slutförd	Delgiven info. om ev. förenklad delgivning
2020-01-24	2020-01-29		

Underrättelsesätt
1 ex av FUP

Notering
Erinran senast 20200129 kl.14:00

Erinran

Försvarare

Namn
Henrik Stolare

Underrättelse utsänd	Yttrande senast	Underrättelse slutförd
2020-01-24	2020-01-29	

Underrättelsesätt
1 ex av FUP

Notering
Erinran senast 20200129 kl.14:00

Erinran

Underrättelse/Delgivning jml RB 23:18a

Enhet
Polisregion Mitt, Aktionsgrupp 1 Rgn Mitt

Ärende

Diarienr
5000-K1093422-19

Handläggare
Hellgren, Magnus

Gärning
Försök till mord

Berörd person

Personnr	Efternamn		Förnamn
19911125-8993	Almasri		Rasmi

Underrättelse utsänd	Yttrande senast	Underrättelse slutförd	Delgiven info. om ev. förenklad delgivning
2020-01-24	2020-01-29		

Underrättelsesätt
1 ex av FUP

Notering
Erinran senast 20200129 kl.14:00

Erinran

Försvarare

Namn
Marianne Kellerman

Underrättelse utsänd	Yttrande senast	Underrättelse slutförd
2020-01-24	2020-01-29	

Underrättelsesätt
1 ex av FUP

Notering
Erinran senast 20200129 kl.14:00

Erinran

Polisen

Underrättelse/Delgivning jml RB 23:18a

Enhet
Polisregion Mitt, Aktionsgrupp 1 Rgn Mitt

Ärende

Diarienr
5000-K1093422-19

Handläggare
Hellgren, Magnus

Gärning
Försök till mord

Berörd person

Personnr	Efternamn	Förnamn
19980214-6572	Sardar Ahmed Ali	Muhammad

Underrättelse utsänd	Yttrande senast	Underrättelse slutförd	Delgiven info. om ev. förenklad delgivning
2020-01-24	2020-01-29		2019-12-03

Underrättelsesätt
1 ex av Fup

Notering
Erinran senast 20200129 kl.14:00

Erinran

Försvarare

Namn
Jonas Granfelt

Underrättelse utsänd	Yttrande senast	Underrättelse slutförd
2020-01-24	2020-01-29	

Underrättelsesätt
1 ex av FUP

Notering
Erinran senast 20200129 kl.14:00

Erinran